BANCO CENTRAL DE BOLIVIA
HEMEROTECA

TERCEL
100% JAPONES
$US16.500
TOYOSA

PRESENCIA

MATUTINO FUNDADO EL 28 DE MARZO DE 1952 - AÑO XLIV - Nº 13.729

LA PAZ, BOLIVIA, MARTES 26 DE NOVIEMBRE DE 1996 - 36 PAGINAS - PRECIO: LA PAZ Y EL PAIS, Bs. 3.00

4 RUNNER
100% JAPONES
$US 31.800
TOYOSA

En esta Edición

Exija

Max
A un año de la muerte de Max, la UCS se propone "rejuvenecer" (página 6).

Spot
El gobierno no actuó éticamente en spot de apoyo a la reforma educativa, usó imágenes sin autorización (página 8).

Mónica
Mónica Medina denuncia que Condepa la desprestigia (página 6).

Soldados
El prefecto de Santa Cruz, Julio Leigue, admite haber utilizado a soldados para que trabajen en su hacienda (página 7).

Elecciones
El MNR pierde tiempo y respaldo para postergar elecciones (página 6).

Complicidad
Human Right Watch acusa a EE.UU. de ser cómplice en una "guerra sucia" colombiana contra la izquierda. (PRESENCIA del Mundo, página 8).

Mercosur
El futuro del Mercosur está en el plano ético de la solidaridad, dice la Comisión Pastoral Social de los países miembros (página 2).

Cuba
La Unión Europea pidió a Cuba democracia y que respete mejor los derechos humanos. (PRESENCIA del Mundo, página 6).

El Dólar
1 $us = Bs 5,17

Se radicalizan las medidas contra la Ley de Pensiones

Protestas y MBL ponen en apuros al Presidente

Es el momento de gobernar. No se puede alcanzar la concertación total para aprobar la reforma del sistema de pensiones, respondió el gobierno ante las crecientes manifestaciones de rechazo. Los militares están "alterados". El Alto Mando se "almorzó la cena" al firmar un acuerdo sin que exista una ley, dijo el jefe de ADN, Hugo Banzer.

El cogobernante MBL puso ayer en aprietos al Presidente Gonzalo Sánchez de Lozada, al anunciar que no apoyará la aprobación del proyecto de Ley de Pensiones en la Cámara de Diputados, porque considera que la reforma debe permitir la coexistencia del viejo y el nuevo sistema de seguridad social.

El gobierno espera para este miércoles una respuesta favorable de su otro socio, UCS, para garantizar el funcionamiento de su mayoría parlamentaria, que posibilitaría aprobar el proyecto de ley sin la participación del MBL.

En las calles de La Paz, los sindicalistas y políticos opositores unieron sus fuerzas para rechazar la reforma de pensiones y advirtieron que las medidas de presión serán más radicales en los próximos días.

Además del paro de 48 horas iniciado ayer al mediodía, la Central Obrera Boliviana (COB) instruyó masificar los piquetes de huelguistas de hambre, mientras los médicos de La Paz y otras ciudades del país anunciaron que hoy comenzarían un ayuno voluntario en rechazo a la aprobación de la Ley de Pensiones.

Página 9

Jorge Landaeta

MASIVO RECHAZO.- *La mayor manifestación de rechazo a la reforma de pensiones se realizó ayer bajo estricta vigilancia policial.*

Senadores oficialistas imponen récord

Polémica sanción de reformas tributarias

El gobierno y los parlamentarios oficialistas aseguran que las reformas a las leyes 843 y 1.689 de Hidrocarburos atraerán inversiones al sector energético. Los opositores protestan y califican de "mañosa" la nueva legislación, porque se reducen los impuestos para las transnacionales petroleras, a fin de que operen en el país a costa del Estado.

El Senado nacional, con los votos de 14 senadores del oficialismo, sancionó ayer en sólo 15 minutos las reformas de las leyes 843 de Reforma Tributaria y 1.689 de Hidrocarburos, desatando un bochornoso enfrentamiento entre el legislador del MIR, Leopoldo López, y el presidente de la Cámara alta, Raúl Lema, quienes se disputaron bruscamente el micrófono.

El ministro de Hacienda, Fernando Candia, dijo que las reformas a las dos leyes buscan estimular la inversión en las reservas hidrocarburíferas probables, para que se desarrollen.

Página 12

Lucio Valdivia - LUMIERE

PROTESTA.- *La veloz aprobación de las leyes tributarias en el Senado causó ayer un nuevo enfrentamiento entre oposición y oficialismo. Como siempre, Leopoldo López del MIR llevó la voz cantante.*

Tres empresas en problemas

Hallaron cocaína en cargamento de soya

Narcotraficantes utilizaron dos vagones de un convoy férreo de más de 20 unidades para camuflar 180 kilos de cocaína. GRAVETAL alertó hace 40 días a la FELCN sobre la presencia de extraños merodeando los cargamentos de soya y deslindó cualquier responsabilidad.

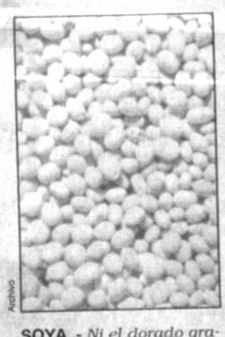

Archivo

SOYA .- *Ni el dorado grano de soya se libra del narcotráfico.*

La Fuerza Especial de Lucha Contra el Narcotráfico (FELCN) incautó 260 kilos de cocaina en las últimas ocho operaciones realizados en el departamento de Santa Cruz, donde detuvo a 29 personas con fines de investigación.

En las acciones antidroga, la FELCN descubrió que los narcotraficantes utilizaban los cargamentos de tres conocidas productores, intermediarias y comercializadoras de soya.

El gerente de GRAVETAL en Bolivia, el boliviano Mauricio Nallar, dijo a EFE que la empresa "no tiene ninguna responsabilidad en el hecho delictivo, como tampoco sus funcionarios", observando que fue la propia empresa la que hace 40 días alertó a la FELCN sobre la presencia de extraños merodeando los vagones con soya.

PRESENCIA del País, página 1

Informe anual de la OIT

Mil millones de personas sin empleo en el mundo

Pide a los gobiernos buscar el pleno empleo y denuncia como despiadadas y perniciosas las aseveraciones de que, en una economía globalizante, es inevitable un gran número de desempleados.

La Organización Internacional del Trabajo (OIT) describió como sombría la situación de los empleos en el mundo y aseguró que mil millones de personas, casi un tercio de la fuerza laboral mundial, están desempleadas o en condiciones de subempleo. En Latinoamérica, al igual que en Rusia y otros exestados comunistas, el desempleo está subiendo.

"El elevado desempleo actual en las naciones industrializadas tiene costos humanos de la máxima gravedad para aquellos directamente afectados y fomenta el crimen y otras patologías sociales que hacen sufrir a la sociedad entera", indica.

Al comentar el informe preparado por sus especialistas, el director general de la OIT, Michel Hansenne, dijo que "no es sólo despiadado sino también pernicioso, asumir que nada puede hacerse para remediar el desempleo", y que "los niveles actuales de desempleo carecen de sentido económico y no son sustentables ni política ni socialmente".

(PRESENCIA del Mundo, página 11)

Comisiones de Pastoral Social de los países miembros

El futuro del Mercosur está en el plano ético de la solidaridad

El futuro del Mercado Común del Sur (Mercosur) está en el plano ético de sus relaciones sociales, políticas y culturales; en la medida en que esté animado y sellado por una solidaridad interdependiente.

Ese es el resultado del encuentro de las Comisiones Episcopales para la Pastoral de la Movilidad Humana del Cono Sur, que entre el 13 y 14 de noviembre se reunieron en la ciudad de Buenos Aires (Argentina), y que analizó la situación de los trabajadores migrantes en los países miembros del más grande bloque económico de América del Sur.

Los Obispos Presidentes y Secretarías Ejecutivas de las Comisiones Episcopales de Argentina, Brasil, Bolivia, Chile, Paraguay y Uruguay; además de los representantes del Consejo Episcopal Latinoamericano (CELAM) y de la CCIM, analizaron los avances del Mercosur sobre la base de la realidad migratoria de los países involucrados y al intercambio y análisis de ideas respecto de los desafíos y oportunidades que el proceso de integración presenta a la Iglesia.

CONSTATACIONES

En partes salientes, el documento señala que el Mercosur es una experiencia promisoria y desafiante, y que aparece privilegiando a los grupos económicos y financieros de la región; dejando en segundo lugar a los aspectos humanos, sociales y culturales, que se expresan en el empobrecimiento de los demás grupos sociales.

"Uno de los desafíos que se nos presenta es la desactualización de las normas e instituciones destinadas a absorber las necesidades y urgencias de los migrantes y de los trabajadores migrantes, respecto de sus derechos sociales, culturales, económicos y políticos", agrega.

Indica que otro de los desafíos del Mercosur es conjugar el crecimiento económico, uso de recursos naturales y mejoramiento de la calidad de vida de sus habitantes, y destaca que el organismo regional reafirme la vigencia de la democracia y la promoción de los derechos humanos.

PREOCUPACION POR LOS MAS POBRES

El documento de las Comisiones Episcopales para la Pastoral de la Movilidad Humana señala que "el Mercosur como integración regional es auspicioso y ofrece interesantes perspectivas para el futuro de nuestros pueblos".

Añade que la economía de mercado debe tener en cuenta sus propios límites y que "no puede convertirse en algo absoluto a lo cual se sacrifique todo, acentuando la desigualdad y la marginación de las grandes mayorías".

"No puede haber una economía de mercado creativa y al mismo tiempo socialmente justa, sin un sólido compromiso de toda la sociedad y sus actores con la solidaridad, a través de un marco jurídico que asegure el valor de la persona, la honradez, el respeto a la vida, la justicia distributiva y la preocupación efectiva por los más pobres", afirma.

En ese contexto, explica que el futuro del Mercosur se juega en el plano etico-moral de sus relaciones sociales, políticas y culturales; en la medida en qué esté animado y sellado por una solidaridad interdependiente, sobre la base de una comunión recíproca, que exige la participación en todos sus aspectos y donde nadie quede marginado.

"El presente y el futuro del Mercosur se juega, más que en las reglas de un mercado libre, en las reglas que marca el plano de la moral y en una escala auténtica de valores", manifiesta.

Filemón Escobar:

La COB recupera la fuerza de antaño

En el país "va a ocurrir un fenómeno no previsto por ningún ideólogo político, que la COB va a acabar con el MNR, antes que el MNR lo haga con la máxima organización laboral".

El exdirigente de la Central Obrera Boliviana (COB), Filemón Escobar, tras participar en la marcha que se efectuó ayer en la ciudad de La Paz, aseguró que la máxima organización laboral del país está recuperando su fuerza de antaño.

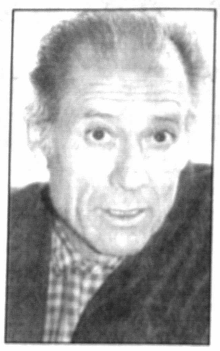

El exdirigente minero Filemón Escobar advierte una "positiva recuperación" de la máxima organización laboral del país.

Escobar, quien se mantenía hasta hace poco alejado de las actividades sindicales, residiendo en Cochabamba, advirtió que se desató una "dura lucha política contra el Movimiento Nacionalista Revolucionario (MNR)".

Recordó que los 40.000 campesinos que estuvieron en la ciudad de La Paz, durante la lucha contra la Ley del Instituto Nacional de Reforma Agraria (INRA), volvieron a las bases y advirtieron a sus compañeros el peligro que implica votar, en las próximas elecciones, por sus sepultureros".

Esto quiere decir que los trabajadores y la máxima organización laboral del país terminarán definitivamente con el MNR, aunque en los últimos 10 años no obtuvo resultados positivos a causa de esa doctrina de la gobernabilidad que fue derrotando a la COB, agregó.

Pero ahora las cosas tienen un viraje muy positivo, porque la sociedad civil no se deja engañar con la "doctrina de la gobernabilidad", que es la trampa de los dos tercios a nombre de la democracia, afirmó.

Según el exdirigente minero, la situación muestra cambios interesantes, porque "va a ocurrir un fenómeno no previsto por ningún ideólogo político, que la COB va a acabar con el MNR, antes que el MNR lo haga con esta organización".

Opinó que el temor al paro, a la huelga, se está acabando, esto lentamente se está trasformando en una posición determinada que es aplastar políticamente al MNR.

DESDE EL 85

Escobar precisó que el MNR desde 1985 adoptó una posición destinada a acabar con el sindicalismo liderizado por la COB, en esa época su tarea destructora comenzó con la Federación Sindical de Trabajadores Mineros de Bolivia (FSTMB).

La COB se conformó gracias a la lucha de varios sectores, pero fundamentalmente de la Federación de Mineros, y no fue el MNR que creó a esta organización, recordó Filemón Escobar.

BREVES

VIOLENCIA

(ABI). La Brigada de Pr[...] ción a la Familia de la ciuda[d] La Paz registra entre 30 y [...] denuncias diarias de agresio[nes] físicas y sexuales contra la m[ujer], informó la Subsecretaría de G[é]nero.

De acuerdo con investiga[cio]nes realizadas por el equipo de [la] Subsecretaría de Género en c[iu]dades de La Paz y el Alto, [se] agrede físicamente a las muje[res] más que en otros departamen[tos] del país.

Señaló que en la ciudad [de] Cochabamba el fenómeno de [la] agresión familiar también se p[re]senta, aunque en cifras meno[res] que en La Paz.

Asimismo, la investigación [da] cuenta que en la ciudad de Sa[nta] cruz las agresiones contra la m[ujer] son sexuales más que físicas.

ACTITUD MACHISTA

(ABI). En la administrac[ión] de justicia, los jueces sacan a relucir todos los estereotip[os] machistas para perjudicar en s[us] sentencias a las mujeres, seg[ún] investigaciones de la Subsecre[ta]ría de Género, contenidas en [la] publicación " El juez y la sa[na] crítica".

Basados en esas investiga[cio]nes, la Subsecretaría de Géne[ro] reunirá en la ciudad de La Pa[z] entre el 9 y 10 de diciembre pró[xi]mo, a todas las jueces del pa[ís] para analizar el enfoque de gén[e]ro en la administración legisla[ti]va, informó la titular de ese De[s]pacho, Ivonne Farah.

Mencionó que el objetivo d[e] ese encuentro es hacer tomar con[s]ciencia a las jueces y fiscales de[l] país sobre la actitud machista d[e] los jueces varones, para enfren[tar] estructuralmente la discrimi[]nación y promover políticas de igualdad de oportunidades en la administración de justicia.

COLEGIOS PRIVADOS

(EFE). El director general de Educación, Carlos Orozco, informó ayer que se está elaborando una norma para el pago de pensiones en los establecimientos educativos privados.

Adelantó que, probablemente, en el transcurso de esta semana se dará a conocer la nueva disposición, para evitar problemas en la próxima gestión escolar.

Recordó que, según una resolución de la Secretaría Nacional de Educación, el gobierno suprimió el periodo de inscripciones y dispuso que el registro escolar sea automático.

De esa manera, dijo, el directo[r] evitará las colas que anualment[e] debían efectuar los padres de familia para inscribir a sus hijos.

El Movimiento de la Izquierda Revolucionaria MIR-NM expresa su más sentida condolencia a la familia del que en vida fue nuestro dilecto y apreciado amigo:

Don MAX FERNÁNDEZ ROJAS

Q.E.P.D.

A la ocasión de conmemorarse el primer aniversario de su sensible fallecimiento.

La Paz, noviembre 26 de 1996

COMITE EJECUTIVO NACIONAL
MIR-NM

Cerveceria Boliviana Nacional S.A.

El Directorio, Ejecutivos, Empleados y Obreros de la Cerveceria Boliviana Nacional S.A. rinden su mas sentido homenaje a la memoria del que fuera su Presidente Ejecutivo:

Don Max Fernandez Rojas

Quien durante su vida dio ejemplos contundentes de solidaridad, sensibilidad social y fundamentalmente de amor a Bolivia.

Hoy, a un ano de la partida de este insigne boliviano, los que hemos tenido el privilegio de compartir la vida y el trabajo con el, elevamos una oracion de agradecimiento a Dios por habernos concedido la gracia de aprender con su ejemplo la mision de seguir construyendo el Pais con dignidad, lealtad y honradez.

La Paz, 26 de Noviembre de 1996

MAX FERNANDEZ ROJAS

FUNDADOR DE UNIDAD CIVICA SOLIDARIDAD

25 - 12 - 42 **26 - 11 - 95**

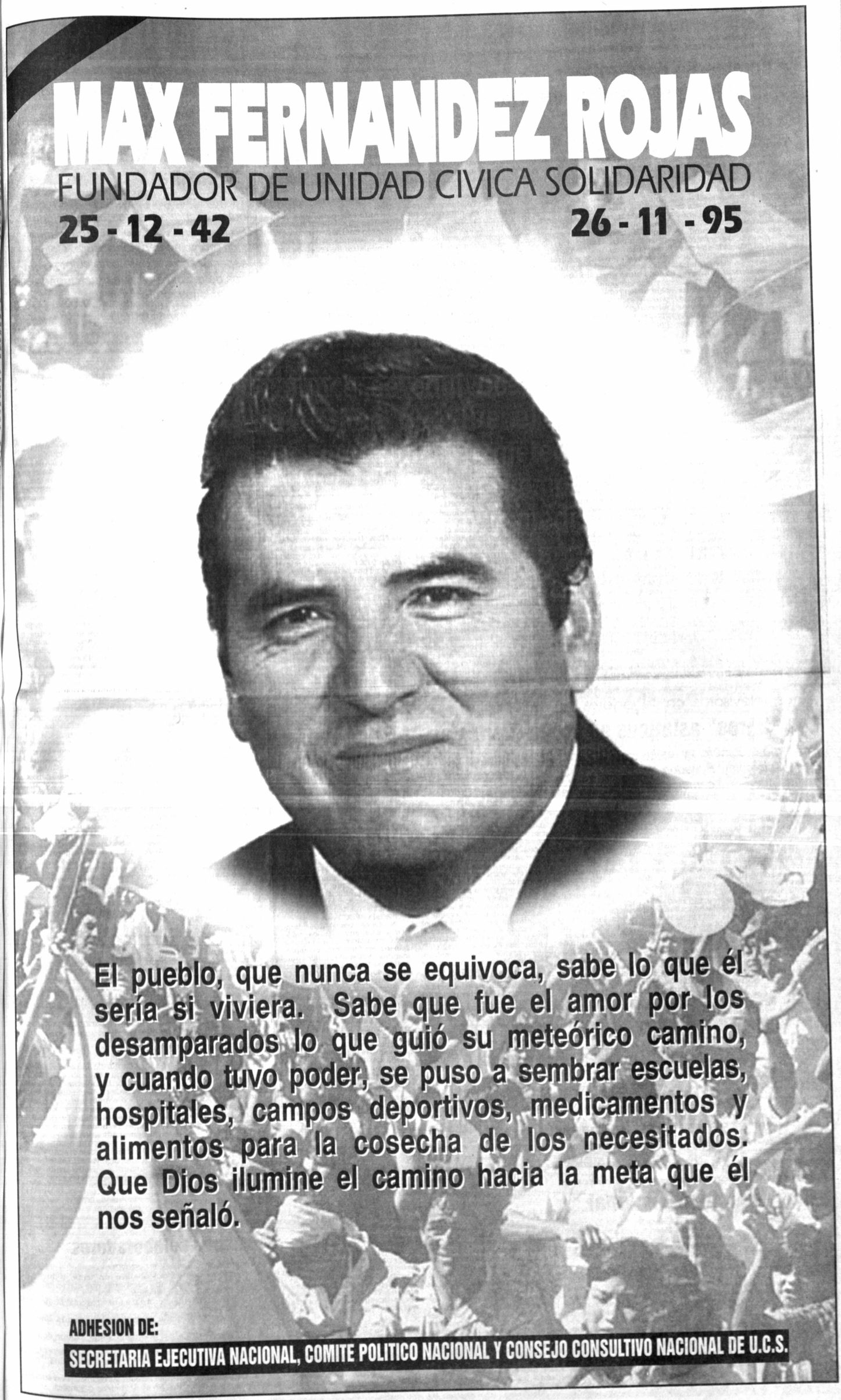

El pueblo, que nunca se equivoca, sabe lo que él sería si viviera. Sabe que fue el amor por los desamparados lo que guió su meteórico camino, y cuando tuvo poder, se puso a sembrar escuelas, hospitales, campos deportivos, medicamentos y alimentos para la cosecha de los necesitados. Que Dios ilumine el camino hacia la meta que él nos señaló.

ADHESION DE:

SECRETARIA EJECUTIVA NACIONAL, COMITE POLITICO NACIONAL Y CONSEJO CONSULTIVO NACIONAL DE U.C.S.

La cumbre de desarrollo sostenible en el contexto boliviano

Por PROBIOMA*

DESARROLLO VERSUS RECURSOS NATURALES

El atraso de Bolivia está muy ligado al tipo de explotación de los recursos naturales. A su vez, dicha explotación ha ido aparejada a las formas de apropiación de sus beneficios. Estos dos aspectos han sido y son la base sobre la que podríamos caracterizar a nuestro país como atrasado y pobre. Asimismo, el grado incipiente de desarrollo que tiene ha generado sus propias implicaciones sobre el medio ambiente. En este sentido, no podemos separar la interrelación existente entre desarrollo y medio ambiente. Esta posición debe ser asumida como base del análisis de la problemática medioambiental pero muy ligada al desarrollo, que en el caso boliviano, significa la superación de la pobreza.

BOLIVIA DEPREDADA

Bolivia ocupa el lugar No. 111 en Desarrollo Humano (ONU; 1996), donde el 45% de la población está asentada en el ámbito rural, el 82% de los pobladores tienen necesidades básicas insatisfechas y el 47% vive en situación de extrema pobreza y más del 20% está sometido a condiciones de miseria.

A lo anterior, debemos añadir la situación de los recursos naturales; en Bolivia, igual que en el resto del mundo (el "desarrollo"), ha estado en estrecha relación con el impacto en los recursos naturales, en especial si se considera que han predominado estilos de desarrollo caracterizados por su orientación depredadora y extractiva de los recursos, por el irrespeto al hombre y a la misma naturaleza (1).

Ahí tenemos el panorama desolador de occidente boliviano, concretamente las regiones mineras, donde la explotación de los recursos naturales, en especial los no renovables, ha sido y es de tal magnitud, que inclusive ha afectado los recursos hídricos, que eran fuente de vida de comunidades campesinas-indígenas y la propia fauna y flora existente. ¿Qué tenemos ahora? Según los datos de Desarrollo Humano (ONU; 1996), los índices de desarrollo de los departamentos de Potosí y Oruro, son equiparables al Africa.

El altiplano y valles interandinos, a pesar del surgimiento de nuevas regiones culturales y económicas, constituyen hasta ahora, el espacio más importante de concentración de la población nacional. Este espacio, cobija lo fundamental de la economía tradicional, pero conlleva también las más serias problemáticas, tanto en la productivo, en recursos naturales y las consecuencias sociales y económicas que esto conlleva. En estas regiones, la explotación de los recursos forestales; para la construcción de las vías férreas, para las minas, como recursos energéticos (carbón) para industrias, etc; ha traído como secuela, altos niveles de erosión por la pérdida de la cobertura vegetal (se estima entre 35 y 41% a la superficie afectada por la erosión, en el sector de agricultura tradicional), problemática que no es atendida adecuadamente por el estado y que tiende a agravarse día a día.

La desigual dotación del recurso tierra, a pesar del cambio que trajo la Reforma Agraria, continúa sosteniendo una tenencia de la tierra que está muy lejos de ser equitativa para la mayor parte del sector campesino (2). Es así que, en los últimos 20 años, esta situación se ha agudizado mucho más; ya que el fraccionamiento de la tierra, habría alcanzado un ritmo promedio de 16.000 minifundios nuevos por año. (Zevallos H.: Agric. y Des. Eco., 1988). Esto se ha traducido en una presión cada vez más aguda, sobre los recursos naturales, aspecto que ha agravado la situación de pobreza del campesino que tiene que abandonar su predio, temporal ó definitivamente, en busca de ingresos alternativos. De esta manera, se debilita aún más la relación del hombre con la tierra o se mantienen en niveles que terminan por agudizar su condición de marginalidad social.

ADMINISTRACION NATIVA

Al oriente boliviano, (tierras olvidadas y marginadas desde la Colonia), también le llegó el turno de ser "desarrollado". Sus tierras ricas en recursos forestales, flora, fauna, en fin, recursos naturales de alto valor estratégico en biodiversidad y considerados entre los más ricos del mundo. También recursos no renovables: minerales, piedras preciosas, gas, etc., en la actualidad están siendo explotados, con la misma mentalidad expoliadora que ha caracterizado la explotación de los recursos naturales en el occidente boliviano.

En Bolivia existen 2.700 especies de árboles, "que proporcionan madera aprovechable" (UMSA-IE: 1996), sin tomar en cuenta el uso potencial para la medicina, farmacología, cosmetología, etc.

Asimismo, por cada árbol derribado, se pierde 300 especies en biodiversidad. Imaginemos entonces, el gran potencial existente en los bosques del oriente boliviano y su valor estratégico para el país en su conjunto.

Este banco genético, es de enorme importancia para la alimentación de las comunidades locales y poblaciones futuras, ya que contiene recursos genéticos de los cuales se pueden extraer patrones resistentes para garantizar la seguridad alimentaria de la población boliviana. ¿Se ha considerado, a nivel de políticas económicas, el valor estratégico de estos recursos y de su perdida?

Al manejo irracional de los recursos naturales, se añade en los últimos años el uso inadecuado de plaguicidas. Asimismo, es preocupante los riesgos que representa para la salud pública la supresión del sistema inmunológico causado por los plaguicidas.

Paralelamente, el daño causado a la biodiversidad existente, es preocupante, por la aparición de nuevas plagas y enfermedades en los cultivos, y la resistencia de las plagas a los pesticidas. La extinción permanente de biorreguladores existentes en la naturaleza, llegará a un punto en el que se hará desaparecer totalmente la presencia de los mismos, creando mayor dependencia a los pesticidas, generando de esta manera un círculo vicioso, con impactos negativos en lo social, económico y ecológico, no solamente a los productores, sino también a los consumidores de productos agropecuarios.

Ante este panorama, planteamos que debería darse un cambio cualitativo y cuantitativo esencial, en la forma de administrar los recursos naturales del país. En base al análisis y trabajo cotidiano con las poblaciones nativas que durante siglos y décadas han estado en estrecha relación con los recursos naturales, planteamos que la administración de los mismos, debe ser llevada a cabo por las poblaciones nativas/locales.

Frente a la Cumbre de Desarrollo Sostenible de Santa Cruz, que es una continuación de la cumbre de Miami, proponemos una alternativa de desarrollo sostenible que salga de la visión, uso y manejo de los recursos naturales, que tradicionalmente han tenido las poblaciones nativas de nuestro país, que armonice la tecnología moderna con nuestra riqueza genética y de biodiversidad, y que a partir de la administración local de los recursos naturales, permita emprender el camino que nos conduzca a un verdadero desarrollo sostenible.

** Productividad, Biósfera y Medioambiente*

(1) Según datos del Banco Mundial (BM: 1996; en Bolivia se desforestan 1.400 km2 anuales), los bosques que poblaban el territorio en un 51% en el año 1.988, a la fecha se han reducido al 47%, es decir, que en 7 años se han perdido 33.000 km2 de bosques.

(2) Las unidades agropecuarias que pueden ser claramente consideradas de economía campesina poseen hasta 50 Has. y no han incorporado capital y tecnología a su producción. Las mismas representan el 68% del total de unidades de producción y controlan el 14% de la superficie cultivada (INE, Censo Nacional Agropecuario: 1988).

Autos, televisores, contenedores

Los "tigres" asiáticos se ponen fuertes en América Latina

Proliferan el comercio y las inversiones asiáticas en América Latina. Bolivia al igual que Perú, Colombia y Ecuador, pretende ingresar a la Cooperación Asia-Pacífico (APEC), para abrirse puertas al comercio transoceánico con los "tigres" asiáticos.

Por Johanna Son

Los gobiernos todavía pueden negociar la liberación de tarifas comerciales pero, para los negocios, el Siglo del Pacífico en América Latina ya ha comenzado.

Una compañía surcoreana fabrica autos en Brasil, firmas japonesas producen en serie equipos de televisión en México, y una empresa filipina desarrolla y maneja un puerto de contenedores en Argentina.

Provistas de capital y afanosas de hacer negocios en el exterior, compañías pertenecientes a las economías de los "tigres" asiáticos están extendiéndose hacia América Latina.

Mientras proliferan el comercio y las inversiones, presidentes y primeros ministros de las dos regiones viajan a través del Pacífico. El comercio transoceánico puede aportar un nuevo impulso, en tanto la Cooperación Asia-Pacífico (APEC), que delibera en Manila, completa su despegue.

El pedido de mayores inversiones asiáticas formulado por el presidente chileno Eduardo Frei, tuvo amplio eco aquí entre los miembros de la APEC, porque fue un mensaje que comparten otras naciones latinoamericanas.

En una alocución a 500 hombres de negocios de Asia-Pacífico en Manila, Frei dijo que Chile "puede ser la principal puerta de ingreso de Asia en Sudamérica", especialmente dada su asociación con el Mercosur, que agrupa a Argentina, Brasil, Paraguay y Uruguay.

"Mi gobierno está especialmente interesado en forjar una alianza "estratégica" entre los países de Asia-Pacífico y Sudamérica", dijo. Agregó que América Latina desea aprender del notable crecimiento de Asia en las últimas tres décadas.

El 18 por ciento de las exportaciones chilenas, cuya economía crece a razón del siete por ciento anual, va a Japón, y luego a Estados Unidos con el 16 por ciento. Muchos analistas prevén que el comercio transpacífico de Chile con Asia superará su intercambio con Estados Unidos.

BOLIVIA TAMBIEN QUIERE SUMARSE

Chile y México son los únicos miembros latinoamericanos de APEC, pero al menos otras cuatro naciones del área, Perú, Colombia, Ecuador y Bolivia, pretenden ingresar al grupo.

De esta parte del Pacífico, Vietnam, Rusia e India también aspiran a formar parte de la APEC. No obstante, los ministros ya decidieron en Manila contener cualquier admisión hasta 1999, cuando el grupo habrá aclarado los criterios para recibir nuevos miembros.

Vietnam y Perú parecen estar sobre la lista de prioridades de APEC para su acceso a la organización. El pedido de Perú, que ya ha formado parte de dos grupos de trabajo de la APEC, tiene el apoyo de varios países asiáticos, incluyendo Filipinas y Malasia.

El primer ministro malayo, Mahathir Mohamad, expresó que "la APEC abarca el área del Pacífico y no solamente Asia-Pacífico.

Muchos países latinoamericanos pueden obtener beneficios del proceso de la APEC".

Mohamad expresó el apoyo de su país para que Perú, Ecuador y Rusia entren "mejor antes que después", y añadió que "si mantenemos a la gente apartada, no podemos culparla si se muestra suspicaz y no es capaz de contribuir o saber qué estamos haciendo".

Los miembros de APEC son Australia, Brunei, Canadá, China, Chile, Hong Kong, Indonesia, Japón, Corea, Malasia, México, Nueva Zelandia, Papúa-Nueva Guinea, Filipinas, Singapur, Taiwan, Tailandia y Estados Unidos.

Durante su visita a Filipinas en noviembre pasado, el presidente peruano, Alberto Fujimori, dijo que desde hace un tiempo su país está listo para ingresar a la APEC. Apuntó que "no debería haber una limitación para ser miembro porque las naciones Asia-Pacífico pertenecen naturalmente a la APEC".

Naciones como México tienden a usar sus vínculos en la APEC para diversificar sus lazos comerciales, fuertemente comprometidos con Estados Unidos que, junto con Canadá, son socios en el Tratado de Libre Comercio (TLC) norteamericano.

Alrededor de 70.000 millones de dólares de los 76.000 millones del comercio mexicano con la APEC se realizan con Estados Unidos.

La semana pasada, un diplomático mexicano dijo que la "diversificación comercial" fue un tema prioritario durante el viaje que realizó el presidente Ernesto Zedillo a Asia este mes, planeado en torno a su visita a Filipinas para asistir a la cumbre de la APEC que comenzó este lunes.

(Manila/Inter Press Service).

Hagamos algo por preservar nuestro ambiente

Los sagrados lago Titicac y Copacabana convertidos en basural

"Crear multas y castigos para los que botan basura a los lugares no asignados. En las carretas, poner letreros y anuncios prohibiendo botar basura. Colocar específicamente para este objeto, centros de reciclaje en nuestras ciudades y poblaciones rurales".

Por Peter McFarren

A pocas cuadras de la bellísima y sagrada Iglesia de Copacabana, los desagües del pueblo desembocan en la playa principal de Copacabana dejando a su paso un terrible olor. En la misma playa, montones de basura, incluyendo pañales desechables, han sido depositados, no muy lejos de kioscos de venta de comida.

Caminando de la playa a la plaza, se evidencia la construcción de un sistema de desagüe. Por ahora, solamente existen huecos llenos de orina, basura e incluso un perro muerto. Frente a uno de los lugares sagrados de Bolivia no sólo por la Iglesia Colonial sino por el importante papel que ha jugado la península de Copacabana desde las culturas pre colombinas, la plaza que data de la época colonial está siendo destrozada día a día. Un edificio de cuatro pisos de ladrillo se construye, sin ningún criterio arquitectónico. No queda más que una o dos casas coloniales en esta histórica plaza. A cuatro cuadras de ella, queda a medio construir un esqueleto de cemento de cinco pisos que cubre una buena parte del manzano que en ninguna forma respeta los orígenes culturales de este pueblo.

Se está destrozando uno de los lugares más venerados de nuestro país, sin que las autoridades nacionales o locales hagan algo. En este lugar, convertido en un importante atractivo turístico, en pocos años más sólo quedará la Iglesia para visitar. Cada mes, turistas de Perú, Europa, EE.UU. y hasta el Japón visitan Copacabana atraídos por la belleza del lago y para poder rezar a la Virgen. Saliendo en lancha, a pocos metros de la playa convertida en un basural, todavía se huelen los desagües del pueblo. Bolsas de plástico flotan por doquier. Ya no hay peces en las proximidades de Copacabana.

En todo el trayecto desde La Paz a Copacabana, la contaminación es evidente. Los bordes del camino al lado de Batallas son un gran basural. Las orillas de Tiquina llenas de latas de cerveza, bolsas y envases de plástico. Durante un reciente viaje que realice a Copacabana, pude ver a turistas de La Paz o vecinos de la zona tirando sobre la carretera pañales usados y plásticos por las ventanas. Por toda la orilla, los desagües de las comunidades, restaurantes y hoteles entran directamente al lago. El impacto de esta contaminación ya se lo ve con una disminución importante de peces.

Estamos cometiendo un crimen mayor contra nuestro medio ambiente, contra nuestros lugares sagrados y con la excepción de la Alcaldía de Puerto Pérez, nadie hace nada.

Y esto no ocurre sólo en el lago Titicaca o Copacabana. Por todos lados, el plástico indestructible está invadiendo nuestros campos y nuestras ciudades. En Puerto Pérez, la alcaldesa Hortensia Valloton está pagando un boliviano por kilo de plástico recogido.

Pero es una lucha desigual y gigantesca, ya que cada semana, paceños que visitan las orillas del lago en buses, dejan cientos de kilos de plástico en las orillas. Por lo menos que todos tomemos conciencia del problema serio de la contaminación que existe en nuestro país, vamos a terminar destrozándolo.

Que vergüenza que al acercarnos a la Cumbre de Desarrollo Sostenible no parezca existir interés de parte de nuestras autoridades para combatir la polución que está destruyendo a nuestro país. No existen campañas de reciclaje, no hay ningún castigo para el que atenta contra el medio ambiente. Nuestros ríos, nuestros cerros, nuestros lugares sagrados están siendo destrozados. Y esto ocurre a nivel nacional.

Como pasos concretos propongo los siguientes puntos:

1. Por medio de las prefecturas, alcaldías, comités cívicos, Secretaría de Participación Popular, Ministerio de Desarrollo Sostenible y el apoyo de los medios de comunicación, organizaciones medio ambientalistas y otras instituciones públicas comenzar una campaña de limpieza y reciclaje de plástico, botellas y latas. Por medio de la Participación Popular, capacitar a los dirigentes del país sobre el tema del medio ambiente y canalizar fondos para limpieza y reciclaje.

2. Dentro de esta campaña, organizar jornadas sobre el medio ambiente durante varios días del año en las escuelas públicas y privadas del país. Durante estas jornadas, enseñar a los niños la importancia de preservar nuestro medio ambiente. Los niños y jóvenes limpiarían sus escuelas y sus comunidades. Que todos los niños planten árboles en sus comunidades y se hagan responsables de cuidarlos. El subsecretario de Educación, Javier Aguilar, expresó un gran interés en realizar estas campañas.

3. Crear multas y castigos para los que botan basura en los lugares no asignados. En las carretas, poner letreros y anuncios prohibiendo botar basura. Colocar específicamente para este objeto centros de reciclaje en nuestras ciudades y poblaciones rurales.

4. Pedir a las embotelladoras y fábricas de plásticos que reciclen plástico.

5. Pedir que las Fuerzas Armadas empleen a los conscriptos para que coadyuven en esta campaña en todo el territorio.

6. Las iglesias tendrían un importante papel en esta cruzada de limpieza y conservación de nuestra heredad.

7. Establecer una Coordinadora Nacional Sobre el Medio Ambiente de alto nivel en la cual participarán entidades estatales y privadas para establecer e implementar políticas de preservación.

Este es un problema de todos los bolivianos. Hagamos algo ya, antes de que el daño a nuestro medio ambiente sea irreversible.

**Director de la Fundación Cultural "Quipus"*

Cartas a: PRESENCIA

Sobre el Archivo Nacional

Señor Director:

El día sábado pasado 23 de noviembre, el diario a su digno cargo publicó en la sección Presencia del País, p. 3, un artículo titulado "Biblioteca Nacional recibió 50 toneladas de documentos", en el que se resalta la noticia del Plan Nacional de Rescate Documental y Bibliográfico del Siglo XX en Bolivia que desde hace dos años estamos llevando a cabo desde la ciudad de Sucre.

En dicho artículo se afirma curiosamente de una manera totalmente inverosímil y falaz, que el Director del Archivo y la Biblioteca Nacionales de Bolivia: "lamentó mucho que los archivos de la Cámara de Senadores y Diputados y además los de la Presidencia de Bolivia hayan sido dejados al olvido por varios años sin que nadie los mantenga como debe ser". Este párrafo, nunca dicho ni escrito por mí, es además de absurdo, injusto.

Quienes trabajamos en Bolivia con papeles antiguos (un oficio quizá demasiado raro para estos tiempos) sabemos por ejemplo que el Archivo Histórico de la Presidencia de la República, a cargo del digno archivero Norberto Vargas, está pulcramente conservado en el Palacio de Gobierno de la Plaza Murillo. Lo mismo cabe decir del Archivo de la Cámara de Diputados, cuyos documentos históricos han sido eficientemente concentrados y catalogados por don Mario Bedoya y por los directores que luego le han sucedido: Yolanda Tejerina, Juan Carlos Fernández y Narda Pacheco (actual directora). La Cámara de Senadores custodia por su parte, con gran responsabilidad, un archivo que actualmente está bajo el cuidado de una solvente profesional, como es la señora Elvira Cárdenas.

Más allá de las personas están sin embargo las instituciones: ellas -como las personas mismas- no pueden ser gratuitamente denigradas por quienes, al publicar una noticia, no se molestan en constatar absolutamente nada de cuanto afirman. Lo peor del caso es que uno aparece diciendo cosas que nunca jamás las pronunció en parte alguna.

Algo más, señor director: la fotografía que incluye dicha noticia (una inmensa colección bibliográfica con libros relucientes) más parece corresponder a una biblioteca de Filipinas que a uno de los ambientes de la Biblioteca Nacional. Las fotografías forman también parte del lenguaje periodístico y ellas deben corresponder estrictamente a las noticias que se publica.

Lic. René Arze Aguirre.
DIRECTOR DEL ARCHIVO Y BIBLIOTECA NACIONALES

Nota de Dirección: Presentamos nuestras disculpas al Director del Archivo y Biblioteca Nacionales por los errores incurridos en la nota periodística motivo de esta queja.

A nuestros colaboradores

Las páginas de opinión de PRESENCIA están abiertas a todos nuestros lectores que deseen analizar un tema, inducir a reflexión sobre otros, o debatir cuestiones que afecten al país o concierneen al acontecer internacional.

Deseamos, sin embargo, recordar a nuestros colaboradores las siguientes normas:

-Los artículos no deberán sobrepasar las **sesenta líneas**, a doble espacio.

-El lenguaje deberá ser el adecuado a una tribuna donde se debaten ideas.

-Al entregar o enviar sus artículos, el autor deberá consignar su nombre, ocupación, número de su carnet de identidad, dirección o número telefónico.

-Tanto el envío de materiales como su recepción no suponen compromiso de publicarlos. No se devuelven originales.

-Las ideas expuestas por nuestros lectores no comprometen la opinión de PRESENCIA, que se expresa mediante sus editoriales.

PRESENCIA

Premios obtenidos:
Nacional de Fotografía-1991 y 1994
Nacional de Prensa-1993
Interamericano de Prensa-1993
Nacional de Periodismo- 1992 y 1994
María Moors Cabot- 1990
América Latina - ALADI- 1984 y 1989
SIP - P. J. Chamorro- 1987
EFE de Periodismo- 1981

Director: Juan Cristóbal Soruco Quiroga
Editor General: Jaime Humérez Seleme
Jefe de Redacción: Juan Carlos Marañón Albarracín

La Paz, Bolivia, martes 26 de noviembre de 1996

Cuando la pasión se impone

No es novedad que a medida que se acercan los comicios generales de 1997, se acrecientan, sin límites a la vista, los enfrentamientos entre los diversos partidos políticos. En ellos, todo vale para afectar al eventual contrincante, incluso tratar con poca o ninguna ponderación los intereses de la nación.

El problema central es que en ese ambiente se adoptarán importantes decisiones que afectarán a la vida del país. En el campo económico, se encuentran en puertas la aprobación de la nueva Ley de Pensiones, las reformas tributarias y la capitalización de Yacimientos Petrolíferos Fiscales Bolivianos (YPFB) y de la Empresa Nacional de Fundiciones de Vinto. En el plano político, la posibilidad de postergar hasta en un mes la realización de las elecciones generales de 1997 y el establecimiento de las circunscripciones uninominales.

Cada una de estas medidas amerita, en sí, un comentario. De hecho, en varias oportunidades nos hemos referido a ellas. Recogiendo un sentimiento generalizado, en este tiempo en forma reiterada hemos sugerido a quienes tienen en sus manos la adopción de las decisiones (autoridades de gobierno, parlamentarios y partidos políticos, fundamentalmente) actuar con transparencia, subordinar los intereses particulares a los generales, esforzarse para no mezclar el debate sobre ellas con la proximidad de las elecciones, etc.

Estos llamados han caído en saco roto. Más está pudiendo la ambición de poder. De esa manera, denuncias como las hechas por un partido de la oposición sobre presuntos dolosos intereses que habrían detrás de la aprobación de la Ley INRA o la comparación del contrato con ENRON con el de La Gaiba, han quedado en eso y nada más, mostrando que han sido hechas al calor de la pasión política, sin preocuparse de si son o no verdaderas.

También nos hemos sobresaltado con la impertinente intervención de un ministro cuando explicaba cómo utilizar una de las medidas de cambio a favor de su partido, así como por la falta de pundonor al no poner a disposición del Primer Mandatario su puesto, luego de reconocer su error, afectando, así, la propia imagen presidencial.

En otro frente, nos han sacudido las mentiras en que ha caído el principal dirigente de la Central Obrera Boliviana (COB) respecto a la ocupación de una oficina de la Conferencia Episcopal de Bolivia para realizar una huelga de hambre y una frustrada audiencia con una comisión de obispos, repitiendo la misma metodología del enfrentamiento sin sentido social (pero sí político-sectario) con la que, con engaños, decidió convocar a la sede de gobierno a miles de campesinos a propósito de la aprobación de la Ley INRA.

Inquieta, además, el contenido demagógico de ciertas alianzas circunstanciales, como la establecida entre la COB y algunos partidos de oposición a propósito del proyecto de Ley de Pensiones, a sabiendas que algunos de ellos, a su paso por el gobierno, propusieron similar plan, pero no lo llevaron a efecto por los costos políticos que éste les acarrearía.

Mientras tanto, el meollo de las decisiones a adoptar sigue ausente del debate, porque los unos buscan simplemente cómo poner obstáculos al gobierno (sería interesante ver la reacción de quienes tienen reales posibilidades de acceder al poder en agosto de 1997, si, por ejemplo, el Presidente decidiera postergar indefinidamente la aprobación de estas leyes), y los otros tratan de revitalizar afanosamente alianzas que les permitan aprobar rápidamente sus propuestas.

La ciudadanía ha quedado al olvido. Se encuentra confundida y temerosa y, por ello, busca ser cooptada, sin mayor esfuerzo, por los grupos en pugna. ¿Cómo reaccionará ésta cuando decanten las pasiones?

Salud para todos

Por Javier Torres-Goitia T.

Política electoral y seguros sociales

Nuestro país, aunque ha sido un campeón en copiar el fascismo en la década del 70, asumiendo expresiones de violencia que han dejado hasta ahora el grito sin respuesta de viudas y de madres de mártires asesinados o desaparecidos, ha tenido también, en la otra expresión de nuestra sociedad, grados de originalidad y poder transformador que nadie puede desconocer.

La revolución nacionalista y revolucionaria del 9 de abril, expresión de la alianza de clases y de la incorporación protagónica del campesino, fue algo novedoso en todo el continente. Con todas las críticas que siempre se pueden hacer a cualquier cambio, existe un general reconocimiento a las grandes transformaciones logradas con iniciativa nacional propia. Sus máximas expresiones fueron la nacionalización de las minas, el voto universal y la reforma agraria que convirtió al pongo en hombre libre y le abrió un camino que ahora están recorriendo las nuevas generaciones de campesinos universitarios o de brillantes profesionales.

Un otro cambio importante se trató de lograr con el Código de Seguridad Social que como dice su nombre debió haber sido integral y universal. Sin embargo, nunca pudimos pasar, pese a los esfuerzos realizados, de los Seguros Sociales que se han ido fragmentando sucesivamente en fondos cada vez más pequeños y menos solidarios. Los importantes avances del Seguro de Enfermedad y Maternidad ahora convertido en Caja Nacional de Salud, siempre tuvieron como talón de aquiles su baja cobertura. Recién ahora empieza, como parte de los grandes cambios que promueve otra vez el nacionalismo revolucionario, un novedoso Seguro de Maternidad y de Niñez que es de carácter universal y que puede servir de base para la superación de la tesis laboral que es excluyente de grandes mayorías. Mientras la capitalización no dé los frutos que de ella se esperan y sigamos con una industrialización tan pobre, los trabajadores por cuenta ajena serán siempre una minoría, con lo cual los seguros sociales seguirán siendo injustos y de baja cobertura. Injustos porque campesinos, artesanos o el enorme grupo de trabajadores informales, aportan al seguro a través de la compra de productos y no reciben los beneficios.

Pero si en materia de salud hay por lo menos una luz al fondo del túnel, en los seguros de largo plazo la situación ha llegado a extremos tan ruinosos como el de los ferroviarios, cuyos jubilados están impagos 3 a 4 meses o la banca estatal que sólo puede pagar adelantos de renta. El número de contribuyentes activos por cada pasivo se ha reducido de 10 a 1 que era ideal, a 3 a 1 como promedio y las reservas que se buscó crear simplemente no existen con pocas excepciones. La cobertura real del sistema llega sólo al 11% de los trabajadores.

La unidad de gestión se despedazó entre tantos fondos básicos y complementarios atomizados. La solidaridad no existe sino en la imaginación nostálgica de algunos de los muchos gerentes, incapaces de colaborarse ni siquiera entre ellos mismos. El que quiebra, muere y el que no, espera su turno, es la norma actual. ¿Cómo hablar en estas condiciones de los principios de oportunidad, eficacia, eficiencia y otros?

Frente a esta situación que pudo servir para estimular la imaginación y encontrar soluciones reales y factibles, adecuadas a la época que vivimos, surge de hecho la politiquería tradicional que nunca aportó nada creativo. Como cuando desaparecieron los "ríos de sangre" por gazuzas de poder y no cambió nada, se están juntando en un solo bloque los que más contribuyeron a la destrucción de la seguridad social en la época de dictaduras militares, con dirigentes que les gusta ser de izquierda pero que no tienen planteamiento alguno alternativo como si se hubieran descerebrado con la caída del muro de Berlín. Marchan del brazo ex-represores, destructores de la COB, interventores de universidades, con los nuevos dirigentes del *trotskismo* incrustado en las nuevas organizaciones profesionales y sindicales y pareciera que ahora sí, el retorno al pasado no sólo busca mantener un sistema de seguros sociales en quiebra, que no es solidario sino burocrático, sino además pretende volver al empleo de exilios, censuras de prensa y todo lo que parecía definitivamente superado.

Con el patrocinio de la ONU

En Viena: medio millar de jóvenes del mundo discutirán sobre sus problemas

Cerca de medio millar de jóvenes de todo el mundo discutirán esta semana en Viena sobre las estrategias para resolver los problemas que más les afectan, tales como la droga, el desempleo, la violencia y los abusos sexuales.

Por Adrián R. Huber

El II Foro Internacional de la Juventud, que durará hasta el próximo viernes, fue inaugurado hoy, lunes, por el canciller austriaco, el socialdemócrata Franz Vranitzky, en un acto que se celebró en el Ayuntamiento de la capital austriaca.

En el Foro, patrocinado por la ONU, participan alrededor de 500 jóvenes de organizaciones no gubernamentales y diferentes asociaciones pertenecientes a 150 países.

"La juventud debe involucrarse en las decisiones sobre el futuro, porque será la más afectada. De ella depende el futuro de la humanidad. La juventud es crítica con la sociedad y está preocupada por dar forma al futuro", señaló Vranitzky.

"En todo el mundo, los jóvenes están en primera línea en la lucha por la libertad, la democracia y los derechos humanos. A pesar de que haya habido contragolpes, como la brutal represión del movimiento democrático en China en 1989, no debe frenarse la evolución hacia mayores libertades", manifestó el canciller austriaco.

Agregó que "tampoco debe frenarse el proceso de paz en Oriente Medio. En mi visita a Israel, a primeros de septiembre pasado, pude constatar en conversaciones con jóvenes israelíes, palestinos, jordanos y austriacos su profundo deseo de que el conflicto se solucione".

"A pesar de las brutales guerras civiles que existen en el mundo, estoy convencido de que estamos evolucionando hacia el fin de los nacionalismos y hacia una globalización de la política", opinó Vranitzky.

RACISMO, DELINCUENCIA Y POBREZA

Los jóvenes reunidos en Viena tratarán en sus reuniones de trabajo diferentes asuntos, en doce grupos temáticos -Educación y ocio, Empleo, Salud y población, Hambre y pobreza, Medio ambiente y desarrollo, Asentamientos, Drogas, Delincuencia juvenil, Tolerancia, racismo y xenofobia, Niñas y mujeres jóvenes, Participación y derechos, y Comunicaciones-, todos ellos referidos a la juventud.

Las decisiones que se tomen en esta reunión serán remitidas a la Asamblea General de las Naciones Unidas para que las tenga en cuenta.

Uno de los jóvenes participantes en el Foro es Félix Antonio Ovejero, que representa al Consejo de la Juventud de España. Ovejero declaró a EFE que "desde el movimiento juvenil español y mundial se han abierto expectativas en los dos años preparatorios para este Foro, pero el desarrollo de los planes de trabajo que se efectuarán en Viena dependerán también de la voluntad política de los Gobiernos y de la ONU".

"Se están haciendo políticas de ajuste estructural en muchos países y se está dejando de desarrollar políticas sociales, con lo cual la mitad de la juventud está perjudicada", añadió el representante de los jóvenes españoles.

El italiano Stefano Facciuto, que representa a Costa Rica a través de la AIESEC (Asociación Internacional de Estudiantes de Ciencias Económicas y Comerciales), indicó a EFE que espera crear "contactos para fomentar futuras posibilidades de trabajo".

José Castro, de la misma asociación y que -a la inversa- siendo costarricense, representa a Italia, afirmó que su principal objetivo es "una mayor involucramiento con otras asociaciones".

"Cada organización tiene una temática distinta, pero entre todas tienen que lograr ser las piezas que casen para solucionar el rompecabezas. La juventud no es el mañana, la juventud es el presente", afirmó.

(Viena / EFE).

La Biblia en sus manos

Jesús predice la destrucción de Jerusalén

Algunos hacían notar a Jesús las hermosas piedras y los ricos adornos que habían sido regalados al Templo. Jesús dijo: Llegará el tiempo en que de todo lo que ustedes admiran aquí no quedará piedra sobre piedra: todo será destruido".

Le preguntaron entonces: "Maestro, dinos cuándo sucederá eso. ¿Cuál será la señal de que va a suceder?"

Jesús contestó: "Tengan cuidado y no se dejen engañar, porque muchos vendrán en mi lugar, diciendo: Yo soy el Salvador, ésta es la hora de Dios. No los sigan. Cuando oigan hablar de guerras y disturbios, no se asusten, porque primero tiene que pasar eso, pero el fin no vendrá en seguida".

Después les dijo: : "Se levantará una nación contra otra, y una raza contra otra. Habrá grandes terremotos, pestes y hambres en una y otra parte. Se verán también cosas espantosas, y señales terribles en el cielo".

(Lucas 21, 5-11

Día Mundial de la No Violencia contra la Mujer:

La mujer latinoamericana es víctima de la deshumanización laboral

La mujer latinoamericana es la principal víctima de la "deshumanización laboral" que signa las actuales relaciones de trabajo en la región, denunció hoy una organización sindical en el marco del Día Mundial de la No Violencia contra la Mujer.

La Organización Regional Interamericana de Trabajadores (ORIT), con sede en Caracas, indicó que las mujeres, en general, son las que más han pagado el costo social de los programas de ajuste neoliberal implementados en toda América Latina.

"La pobreza, después de ser generalizada, ahora tiene sexo: es mujer", indica un documento difundido este viernes, jornada en la cual se impulsan en el mundo iniciativas para combatir todo tipo de violencia contra la población femenina.

Para la ORIT, la reducción generalizada de los gastos sociales en la región afecta de manera especial a la madre trabajadora, muchas veces única cabeza de familia, y arrincona a la mujer en el sector informal de la economía.

Además, las mujeres que se mantienen en el sector productivo formal soportan en mayor medida que el hombre el efecto de "la deshumanización de los sistemas de seguridad social", con la eliminación de conquistas y derechos adquiridos.

El mejor ejemplo de esa situación lo representa la industria de la maquila en zonas francas establecidas en América Central y el Caribe, donde se emplean fundamentalmente mujeres y se violan todos sus derechos laborales, con consecuencias en ocasiones mortales.

La ORIT recordó que los países del continente rubricaron una convención interamericana para prevenir, sancionar y erradicar la violencia contra la mujer, pero que en el ámbito laboral se ha hecho poco para cumplir los compromisos adquiridos.

La organización aseguró también que los mismos gobiernos ejecutan políticas que violentan los derechos de la mujer y son cómplices de empresarios nacionales y extranjeros que agreden a las trabajadoras con violaciones a disposiciones legales locales e internacionales.

(Caracas / Inter Press Service).

PRESENCIA
Matutino fundado por Huáscar Cajías K. el 28 de marzo de 1952

Secretario de Dirección: Jesús Urzagasti A.
Jefe Informaciones del País a.i. Cándido Tancara C.
Jefe de Producción: Miguel Valdez C.

Jefes de Area:
Política: Amparo Canedo
Economía: Ana Fabbri C.
Social: Teddy Molina
Internacional: Víctor H. Sandóval R.
Cultural: Rubén Vargas
Deportes: Miguel Velarde T.
Reportajes: Gloria Eyzaguirre Ll.

Editora PRESENCIA S.R.L.
Gerente General: Lic. María Luisa Urday
Impresores: Editorial LUX
La Paz - Bolivia

Avenida Mariscal Santa Cruz, Nº 2150
Casilla de Correo 3276 -
Cajón Postal 10152
Central Telefónica: 372344
Télex 2659 BV - Telefax 391040

Johnny Fernández, un año después de asumir la jefatura de UCS.

Autorizarían necropsia de los restos de Max

La familia podría autorizar una necropsia de los restos de Max Fernández Rojas para facilitar las investigaciones y dilucidar los interrogantes que quedaron después que se estrelló el avión en el que viajaba, junto a otras siete personas.

Esa posibilidad fue anticipada por su hijo Johnny Fernández, ahora jefe de UCS, quien dijo que la familia, con el deseo de esclarecer el accidente y despejar toda sombra la duda, ha contratado a la empresa estadounidense Kroll, que desde abril pasado realiza una investigación especializada.

Si es necesario autorizaremos una necropsia, dijo el jefe ucesista en conversación con los periodistas.

Consciente de que los resultados de las investigaciones podrían demorar, Fernández comentó que esta empresa estadounidense tardó algo más de dos años para esclarecer un hecho similar, ocurrido en Colombia.

Busca nuevos líderes en el laberinto de las ideas

A un año de la muerte de Max, la UCS se propone "rejuvenecer"

El que quiera seguir en el partido deberá ganarse la postulación, dijo Johnny Fernández al anticipar que su partido presentará una lista de candidatos jóvenes.

Max Fernández se quedó en alma y cuerpo en Bolivia.

Tras la muerte de Max Fernández, el reto más difícil que tuvo que sortear UCS fue sobrevivir sin su líder, y lo consiguó. Hoy, Johnny Fernández, jefe ucesista, se propuso cambiar el rostro del partido con ideas y gente nueva de cara a las elecciones nacionales de 1997.

Sin rodeos, anunció que está buscando en todo el país a los candidatos a parlamentarios y advirtió que los actuales diputados y dirigentes de su partido tendrán que pelear su postulación; es más, dijo, deberán tener consenso en sus regiones y en sus bases si quieren mantener vigencia.

"Eso les dije y han comprendido el desafío", declaró el dirigente político.

ENCUESTA

Fernández recordó que su partido ha financiado una encuesta nacional para definir el perfil del candidato presidencial y diseñar los desafíos de un nuevo partido político. En base a esos resultados, la cúpula de UCS ha comenzado a buscar no sólo a su principal candidato, sino a todos los que representarán a ese partido en los próximos comicios generales.

No obstante, declinó mencionar nombres hasta que la convención nacional de su partido, a realizarse en enero, tome la decisión final. Pero, anticipó que su partido tiene gestiones adelantadas en varios departamentos para su lista de candidatos a diputados uninominales.

"Yo me estoy manejando en base a encuestas y tenemos ya un perfil definido para todos nuestros candidatos, queremos ser portadores del cambio; la elección la haremos en base a esos parámetros sin importar lo que puedan decir los actuales dirigentes del partido", dijo.

KULJIS

Del empresario Ivo Kuljis declinó anticipar criterios señalando que todavía no hay candidatos presidenciales hasta que su partido se pronuncie. Pero, tampoco descartó esa posibilidad.

Según la última encuesta de UCS, los políticos deben ser, preferiblemente, jóvenes y portadores de idéas y conductas nuevas. En ese sentido, Johnny Fernández intentó regar el germen del autodenominado grupo generacional, desbaratado después que el alcalde cochabambino, Manfred Reyes Villa, firmó un pacto con la ADN.

Max Fernández nunca, desde que fundó su partido en 1989, se atrevió a plantear cambios profundos en su agrupación. Es más, bajo la conducción del líder empresarial, la UCS tuvo características de ser un partido tradicional, pese a que en términos de tiempo es relativamente nuevo.

Johnny, su hijo, pretende imponer un sello personal al partido y darle el rasgo de juventud.

Hoy rinden homenaje a Max en Uncía

Una estatua de bron[ce] de "tamaño natural", [en] cuyo pedestal serán colo[...] cadas decenas de placa[s] recordatorias y de home[...] naje, será emplazada est[e] martes en las faldas de[l] cerro Colorado, cerca de[l] pequeño aeropuerto de la localidad nortepotosina de Uncía, donde hace un añ[o] perdió la vida, en un acci[...] dente aéreo, el industria[l] Max Fernández, junto a sie[...] te de sus acompañantes.

En el lugar donde s[e] estrelló la aeronave, aque[l] fatídico domingo 26 de no[...] viembre de 1995, fue le[...] vantada una capilla, qu[e] los ucesistas la converti[...] rán, desde hoy, en un cen[...] tro de romería para honrar la memoria del fundador de su partido.

UN BUSTO

Los actos de homenaje al empresario y fundador de UCS comenzaron ayer en la Cervecería Boliviana Nacional (CBN) con el descubrimiento de un busto de Max Fernández. La ceremonía fue presidida por Johnny y Roberto, hijos del desaparecido dirigente político. Un numeroso grupo de ejecutivos y dirigentes de UCS se dieron cita a la ceremonia.

Johnny Fernández, ahora jefe ucesista, recordó a su padre por sus "excepcionales" cualidades humanas y destacó su visión empresarial y su sentido de orgullo boliviano. Dijo que los bolivianos lo recordarán siempre por esas condiciones.

EL CONDOR

Johnny Fernández habló serenamanente al recordar aquella tragedia, pero dejó escapar un reproche cuando reclamó al gobierno cumplir su promesa de concederle a su padre la máxima distinción que otorga el Estado boliviano: el Cóndor de los Andes, por los servicios que prestó a Bolivia. Reveló que la promesa era entregarle cuando aún estaba con vida su padre. La distinción jamás llegó.

CARAVANA

Según los cálculos de Johnny Fernández, más de doscientos vehículos de todo tamaño y más de un millar de personas, que llegarán de todos los rincones del país, se reunirán, este martes, en Uncía para rendir homenaje a Max Fernández Rojas.

Johnny y Roberto partieron ayer por la tarde junto a un numeroso grupo de parlamentarios, dirigentes de UCS, ejecutivos y amigos personales del ex presidente de la CBN.

Johnny y su hermano visitarán el coliseo deportivo, que fue inaugurado por su padre, exactamente hace un año. Aprovecharán su estadía para inaugurar algunas obras que ejecutó la Alcaldía de Uncía y se reunirán con niños pobres.

Banzer y su partido golpean a los emenerristas cada vez que pueden.

Según Banzer

"Los del MNR son maestros del fraude y el cohecho"

SANTA CRUZ (PRESENCIA).- El jefe de Acción Democrática Nacionalista (ADN), Hugo Banzer Suárez, respaldó ayer las denuncias que hiciera su partido mediante el denominado "video rosado" y acusó a los movimientistas de ser maestros del fraude electoral en el país.

El líder adenista calificó como "terrible" la actuación del MNR, revelada en la cinta televisiva que su partido difundió, hace días, y en la que se ve al ministro de Capitalización, Alfonso Revollo, ofreciendo una libreta rosada, con el rostro del candidato emenerrista, para cobrar el denominado bonosol.

A su juicio, las disculpas ofrecidas por el Ministro de Capitalización demuestran la culpabilidad de esa autoridad y del partido de gobierno, que aparenta poca responsabilidad democrática ante el país.

"Ellos mismos han sido maestros en este tipo de cohecho, fueron los maestros del fraude", dijo el jefe adenista para graficar la trayectoria del principal partido de gobierno.

Banzer dijo que llegó la hora de dar fin a la conducta irregular del MNR, pero se negó a revelar la fuente de donde obtuvieron el video.

"Fue proporcionada por informantes", señaló y dijo que su partido tiene bastante información sobre casos similares, pero no las publica para no "malograr la convivencia política" en el país.

PARLAMENTO

En su opinión, no sólo la Corte Nacional Electoral debe intervenir en el caso, sino también el Congreso, porque este asunto pondría en riesgo el proceso democrático.

Banzer dijo que la Corte, como organismo regulador de los comicios, es la institución llamada a pronunciarse sobre la denuncia presentada formalmente por los partidos de oposición.

El gobierno se queda aislado

MNR pierde tiempo y respaldo para postergar elecciones

La Corte insiste en que la fecha de elecciones no debe ser modificada. La UCS no se va a prestar al juego del MNR, dijo el jefe ucesista Johnny Fernández.

El MNR no sólo tiene en contra el tiempo para aprobar una enmienda a la Ley Electoral, que permita aplazar las elecciones nacionales de 1997 por un mes, sino también la abierta oposición de su aliada UCS y de la propia Corte Nacional Electoral.

En medio de este endemoniado ritmo electoral, el máximo tribunal electoral se propuso entregar este viernes el proyecto definitivo de las circunscripciones uninominales, para que sea adjuntado al Decreto de convocatoria a elecciones, que debe promulgarse el próximo 3 de diciembre.

Las autoridades de ese tribunal recordaron ayer que los ministros de Estado y otros altos funcionarios de gobierno, que pretendan participar de los comicios, tendrán que renunciar antes de la convocatoria.

NO, NO, NO, NO

"Técnicamente, hemos demostrado que con la ley vigente no es posible postergar las elecciones", dijo al presidente de la Corte Nacional Electoral, Alfredo Bocángel.

Ante la desesperación del MNR, el jefe de UCS, Johnny Fernández, puso en duda su apoyo a la Ley de Pensiones, pero fue terminante al negar el apoyo de su partido a la iniciativa movimientista de aplazar los comicios. "La sugerencia de postergar las elecciones ha generado susceptibilidades, acusaciones de fraude y hasta algunos piensan que el MNR pretende sacar ventajas partidarias con una posible postergación. UCS no se prestará a ese juego, nuestro criterio es definitivo. Eso mismo le dije al Presidente", dijo el jefe ucesista.

Fernández señaló que su partido sugirió al MNR no insitir en ese pedido y anticipó que no negociará ese tema. "Si insisten en aplazar las elecciones pueden presentarse complicaciones y no queremos prestarnos a eso. El MNR ya no debe insistir más en su pedido", agregó.

Las respuestas reiteradas del presidente de la Corte, Alfredo Bocángel, desesperan al MNR.

SIN MAYORIA

Sin los votos de UCS el MNR no podrá tener la mayoría suficiente para aprobar el aplazamiento de los comicios. Los parlamentarios del MBL tampoco están de acuerdo en la propuesta de su principal socio.

No obstante, los movimientistas anunciaron ayer que insistirán en su propuesta, aunque reconocieron que, día que pasa, esa posibilidad se aleja más.

Al ritmo que marchan las cosas, la discusión del aplazamiento de las elecciones tendría que darse este viernes.

Hasta ayer no llegó ningún proyecto de reforma a la Ley Electoral al parlamento, según confirmó el propio Presidente Nato del Congreso, Víctor Hugo Cárdenas.

La Corte Nacional Electoral envió, hace tiempo, un proyecto para modificar varios artículos de la actual legislación, en el que no incluye ninguna propuesta para aplazar la fecha de los comicios.

CNE pide a políticos serenidad y respeto

Ante el estallido de las campa[...] ñas políticas, la Corte Nacio[nal] Electoral convocó ayer a los par[...] tidos políticos a la serenidad y [a] observar el respeto mutuo al ciu[...] dadano, en el marco de la demo[...] cracia. Esa exhortación la hi[zo] ayer el presidente del máxim[o] organismo electoral, Alfredo Bo[...] cángel, luego de recibir la deman[...] da de ADN en contra del MNR.

En la carta a la Corte, ADN acus[a] al MNR de cohecho electoral y solici[...] ta audiencia para ampliar las de[...] nuncias en contra del ministro d[e] Capitalización, Alfonso Revollo.

"En el casete que adjuntamos [a] la presente, hacemos conocer s[u] contenido por considerar que [el] MNR, con sus pretendidas refo[r]mas electorales, lo que busca so[n] fines eninentemente políticos", dic[e] la misiva en sus partes centrales.

La Corte Nacional Electora[l] decidió recibir en audiencia a lo[s] denunciantes este martes, [a] horas de la tarde, para escucha[r] sus alegatos. La Corte Naciona[l] sólo recibió ayer el polémico vide[o] que involucra al ministro de Ca[...] pitalización, Alfonso Revollo.

Bocángel dijo que la ley no establece plazos para resolver las demandas. El cohecho está tipifi[...] cado como delito electoral y est[á] penalizado con la suspensión de[...] finitiva de la personaría jurídica del partido demandado.

Ayer, un dirigente de ADN ad[...] mitió que el polémico video qu[e] compromete al ministro Alfonso Revollo le fue entregado a su parti[...] do por un movimientista, pero de[...] clinó revelar la identidad de éste.

Al margen del video existen otros seis, aunque menos com[...] prometedores para el MNR. Se ha conocido que en varios de ellos, el MNR revela su estrategia electo[...] ral para la campaña de 1997.

Con una sola palabra

Mónica denuncia que Condepa la desprestigia

La ex comadre, Mónica Medina, denunció ayer que desde Conciencia de Patria (Condepa) se ha generado una campaña para desprestigiarla y perjudicar a su nuevo partido, Bolivia Insurgente.

La ex símbolo de Condepa, que pasó el fin de semana en el santuario de Copacabana, acompañada por algunos dirigentes de su flamante partido, dijo, en declaraciones a Canal 11, que es penoso que se la quiera perjudicar incluso como mujer.

"A una mujer con una sola palabra se la puede descalificar", lamentó y agregó que la guerra sucia desatada contra ella procede de Condepa y que está dispuesta a enfrentarla con mucha dignidad.

La ex Alcaldesa de La Paz se alejó de su partido después de que fue expulsado el ex secretario ejecutivo condepista, Ricardo Paz, tras ser acusado de traición y de entablar conversaciones con otras fuerzas políticas sin consultar a la dirigencia partidaria. Esto generó una crisis interna en el partido del compadre que acabó con el alejamiento de Mónica Medina, quien, luego de la crisis condepista, junto a Ricardo Paz y otros ex condepistas, formó una nueva agrupación política.

Aunque ya estaba previsto, la ex comadre presentó ante los tribunales pertinentes una demanda de divorcio contra su esposo, Carlos Palenque, acusándolo de maltratos de hecho y de palabra.

La reacción del compadre fue casi inmediata y advirtió que no dará el divorcio a su esposa y que el pueblo será quien juzgue la actitud desleal que ella asumió con la causa condepista. Pese a todas esos impasses, la líder de Bolivia Insurgente considera que su alejamiento de Condepa se debió también a la defensa de sus principios democráticos y el derecho a disentir con el líder de ese partido.

Divorcio

Palenque tiene 12 días para responder demanda

Según el Código de Familia, en concordancia con el Código de Procedimiento Penal, le quedan doce días al Jefe de Conciencia de Patria, Carlos Palenque Avilés, para contestar a la demanda de divorcio interpuesta por su esposa Mónica Medina Téllez.

Un mes después de haberse alejado de Condepa, la ex comadre interpuso la demanda de divorcio contra el líder condepista acusándolo de malos tratos de palabra y hecho.

El proceso, que actualmente se encuentra en el Juzgado Quinto de Partido de Familia, a cargo del juez Teodoro Molina, podría durar sólo tres meses.

Según informaciones obtenidas, el diligenciero recién pudo entregar la notificación por cedulón a Carlos Palenque el pasado viernes, lo que significa que desde esa fecha, el compadre tenía 15 días para contestar la demanda. La semana pasada Palenque anticipó que rechazaría la demanda de Mónica Medina, sin embargo, hasta ayer a las 18:00 horas, no presentó ningún memorial ante el juzgado de Familia.

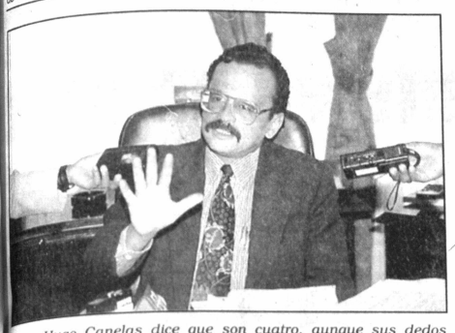

Víctor Hugo Canelas dice que son cuatro, aunque sus dedos señalan cinco.

Por extorsión

Fuerza antidroga procesa a cuatro "umopares"

La Fuerza Especial de Lucha Contra el Narcotráfico (FELCN) de las varias denuncias que hay en contra de sus efectivos comprobó que una de ellas es cierta, por lo que decidió procesar a cuatro policías que extorsionaron a una campesina.

"Se revisó los casilleros del cabo y los tres policías, y en su interior se encontró dinero que fue incautado, ellos están detenidos y se están elaborando las diligencias de Policía Judicial para su procesamiento por el delito de extorsión", afirmó el secretario de Defensa Social, Víctor Hugo Canelas.

Los cuatro "umopares" procesados, que estaban a cargo del puesto de control de San José, son: el cabo Oswaldo Arias Vidal y los policías René Apaza Salazar, Santos Rojas Apaza y Porfirio Chuquimia Miranda.

EN DOLARES

Canelas informó que el cabo Oswaldo Arias Vidal, en sus declaraciones, admitió haber recibido, en compañía de los otros tres policías, 500 dólares de la señora Felisa Terrazas Flores, la noche del 15 de noviembre.

Felisa Terrazas Flores denunció que, los cuatro efectivos de UMOPAR, detuvieron a su esposo Agustín Ledezma Díaz acusándolo de ser propietario de fábricas de droga y para no llevarlo a la unidad le pidieron 2.500 dólares; pero, luego de varios minutos de negociación aceptaron recibir 1.900 dólares quedando pendiente el pago de 600.

El cabo Oswaldo Arias Vidal dijo que solamente recibió 500 dólares y no los 1.900 dólares mencionados por Felisa Terrazas.

Canelas señaló que se encontró en los casilleros de Oswaldo Arias Vidal, 100 dólares y 300 bolivianos; de René Apaza, 600 dólares más 200 bolivianos y un revólver calibre 22 Nº 16569 marca Italo; en el de Porfirio Chuquimia Miranda, 100 dólares; y en el de Santos Rojas Apaza, 140 bolivianos y un revólver calibre 22 Nº 225730 marca Banqual.

El tráfico ilícito de drogas tiene un nuevo mapa

El narcotráfico opera entre el Chapare, Santa Cruz y el Beni

Brasil, Argentina, Paraguay y Chile son utilizados por los narcotraficantes como países puente para sacar la droga boliviana a los mercados europeos, estadounidenses, asiáticos y africanos.

Martín Balcázar Martínez

El Chapare no dejó de ser centro de producción de droga, sin embargo los narcotráficantes, ante la presión de las acciones antidroga, comenzaron a buscar otros centros de producción como el Beni, Santa Cruz y los valles altos de Cochabamba, con el objetivo de eludir a los organismos antinarcóticos, afirmó el secretario de Defensa Social, Víctor Hugo Canelas.

"El Chapare continúa siendo el principal centro de producción de hoja de coca excedentaria, pasta base y sulfato base", dijo a PRESENCIA la autoridad antidroga.

Los narcotraficantes cada día buscan nuevos lugares de producción de droga para eludir a los organismos de interdicción que intensificaron sus operaciones habiendo logrado ejecutar alrededor de 3.500 acciones en lo que va del año.

En su búsqueda de nuevos centros de operación, los narcotraficantes encontraron los departamentos del Beni y Santa Cruz y los valles altos de Cochabamba como lugares propicios para la cristalización de cocaína, dejando al Chapare como simple proveedor de la pasta y sulfato base, hecho que no lo excluye de ser el principal centro de producción de droga.

Este desplazamiento de las zonas de producción permite a los narcotraficantes utilizar como rutas de exportación de la droga boliviana a los países limítrofes Brasil, Argentina, Paraguay y Chile; unos con mayor continuidad que otros.

"Los narcotraficantes utilizan como rutas de exportación de droga a Brasil, Paraguay, Argentina y Chile", subrayó el secretario Canelas al destacar que así como los narcotraficantes amplían su radio de acción los países involucrados en la problemática están ejecutando acciones conjuntas de interdicción.

CARTELES

Pese a la expansión del narcotráfico a otras regiones del país no existen, según el director nacional de la Fuerza Especial de Lucha Contra el Narcotráfico (FELCN), Tomás Asturizaga, cárteles grandes de narcotraficantes como el de Roberto Suárez y Jorge Roca "Techo de Paja".

"No existen cárteles de narcotraficantes como antes, sin embargo desarticulamos importantes organizaciones que se dedican al rescate de droga", dijo a PRESENCIA el jefe antidroga, coronel Tomás Asturizaga.

Añadió que los narcotraficantes, ahora, utilizan el "sistema hormiga", tanto para trasladar de una región a otra la droga como para exportarla a los países limítrofes, desde donde se distribuye a los mercados europeos, estadounidenses, asiáticos y africanos.

OPERACIONES

El jefe antidroga informó que en lo que va del año se logró ejecutar alrededor de 3.500 operaciones antidroga en todo el país, logrando resultados positivos, que permiten asegurar que el país está controlando la producción de droga e inclusive disminuirla.

Las acciones antidroga permitieron incautar 11 toneladas de droga, destruir más de 5 mil fábricas de producción de sulfato, pasta base de cocaína y de cristalización, además de 2.218 pozas de maceración de hoja de coca.

Asturizaga informó que se logró también detener a más de 2.500 personas, de las cuales el 60 por ciento fue remitida a la justicia ordinaria para su procesamiento por la Ley 1.008 y el 40 por ciento liberada, al no encontrarse indicios de responsabilidad.

PRINCIPALES

En la presente gestión, se desarticularon las siguientes bandas: Organización "Kenko", que exportaba droga a Chile; "Duralex", que exportaba droga al Brasil y Colombia; "Pez Gordo", principal proveedora de droga a los narcotraficantes. También se desbarató los grupos "Fuego Candente", "Herencia", "Esmeralda", "Chica Choco", "Calvario", "Amanecer" y "Pagador".

Así operan los "narcos"

Composición	
Jefe	Ejecutivo
Socio Financista	Acopiador
Transportador	
Proveedores	
Fabricantes	
Exportaciones	
Brasil	Sulfato
Argentina	
Paraguay	
Chile	
Lugares	
Chapare	Beni
Santa Cruz	Valles altos Cbba.
Droga	
Sulfato base	
Pasta base	
Clorhidrato de cocaína (cristal)	

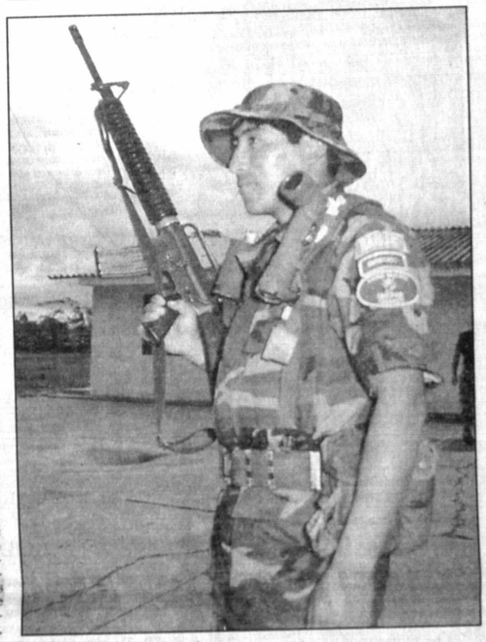

Sigue de cerca los pasos de los "narcos"

A pocos días de la Cumbre

Unión Cruceñista: campesinos no invadirán Santa Cruz

SANTA CRUZ (PRESENCIA).- La Unión Juvenil Cruceñista, uno de los brazos del Comité pro Santa Cruz, determinó marcar una línea divisoria entre Santa Cruz y Cochabamba e izar la bandera oriental en la frontera con ese departamento, como signo de advertencia a los campesinos, que amenazaron con ingresar a Santa Cruz y tomar posesión de las tierras improductivas que permanecen en poder de empresarios.

Joselo Vásquez, presidente de la Unión Juvenil Cruceñista, dijo que esa institución movilizó 500 jóvenes, quienes en caravana partirán mañana miércoles hacia el río Ichilo, donde realizarán un acto simbólico y pacífico para impedir la "invasión" de Santa Cruz.

"Si tenemos que utilizar las armas, lo vamos a hacer", dijo el dirigente cívico, rememorando hechos de la historia cruceña cuando se vio invadida por pobladores de Ucureña (Cochabamba) que ingresaron ebrios y tomaron posesión de Santa Cruz.

Sobre el puente del río Ichilo será izada la bandera cruceña y se pintará una franja que delimitará las dos jurisdicciones, advirtiendo al gobierno que "quienes intenten pasar esa línea por la fuerza no se les permitirá hacerlo, también por la fuerza".

Otro de los dirigentes unionistas, en tono de advertencia, dijo que "primero realizaremos un acto pacífico, cuando lleguen los campesino ya veremos qué hacer...".

LEY INRA

Los dirigentes de la Unión Juvenil Cruceñista afirmaron que los conceptos en que fue aprobada la Ley del Instituto Nacional de Reforma Agraria (INRA) están permitiendo advertencias como la de los campesinos, que anticiparon su arribo a Santa Cruz para tomar posesión de las tierras.

La Confederación Sindical Unica de Trabajadores Campesinos de Bolivia (CSUTCB) anunció, hace algunas semanas, que en uso de la nueva ley agraria ingresarán a Santa Cruz, en ocasión de la realización de la Cumbre de las Américas, para apoderarse de tierras que no son trabajadas por sus propietarios.

El gobierno respondió, inmediatamente, que no permitirá la mala interpretación de la Ley INRA, advirtiendo que se utilizará la fuerza pública para hacer respetar la propiedad privada.

Se garantizará el cumplimiento de compromisos

Cumbre Hemisférica sobre Desarrollo Sostenible revitalizará a la OEA

A su retorno de Washington, el secretario de Relaciones Internacionales, Jaime Aparicio, anunció la creación de mecanismos para seguir de cerca la aplicación de los documentos firmados.

La Cumbre Hemisférica Sobre Desarrollo Sostenible, que se realizará en Santa Cruz entre el 7 y 8 de diciembre, le asignará a la Organización de Estados Americanos (OEA) un nuevo rol de seguimiento y control de los compromisos aprobados para combatir la pobreza y la preservación del medio ambiente.

El informe fue proporcionado por el secretario de Relaciones Internacionales de la Cancillería, Jaime Aparicio, quien agregó que esa cita continental debe significar un avance en relación a las conclusiones alcanzadas en la Cumbre de Río, en 1992.

El funcionario dijo que en la reunión de plenipotenciarios, realizada la semana pasada, en Washington, se habló de 60 acciones concretas que van a definir y aprobar los mandatarios en Santa Cruz.

Agregó que son cuestiones prácticas que los gobiernos se comprometerán a cumplir, en los próximos años, bajo control, evaluación y seguimiento de la Organización de Estados Americanos.

"Una de las cosas más importantes que hemos logrado, en este trabajo, es darle un nuevo rol a la OEA, demostrando que es el único foro para conciliar y alcanzar criterios, donde prima el multilateralismo y no la presión unilateral", dijo Aparicio.

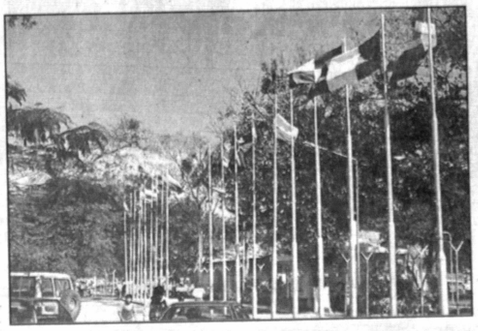

La cita continental se aproxima poco a poco.

PLAN DE ACCION

En Washington, los plenipotenciarios elaboraron el proyecto de Declaración de Santa Cruz y el Plan de Acción, que engloba el concepto de desarrollo sostenible, dimensiones sociales, económicas, ambientales e iniciativas vinculadas con la salud y educación:

- Ciudades sostenibles, problemas urbanos, pobreza y medio ambiente.
- Agricultura sostenible, producción agrícola.
- Energía y minerales.
- Recursos hídricos: agua potable, contaminación energía hidroeléctrica.
- Transferencia de tecnología y financiamiento.
- Seguimiento: mandatos para control y evaluación.

COMPROMISOS DE RIO NO CUMPLIDOS

Aparicio dijo que no se cumplieron muchos de los compromisos asumidos en 1992 y enfatizó que la Cumbre de Santa Cruz buscará que esa situación se revierta.

"De manera que vamos a llegar al próximo año, a la Asamblea de NNUU para tratar los avances del Grupo de Río, con un documento hemisférico luego de 5 años", manifestó el secretario.

Afirmó que, para la elaboración de la agenda de Santa Cruz no hubo ningún tipo de concesión de parte de los participantes porque se consagró el principio de responsabilidad compartida diferenciada.

"No todos tenemos las mismas posibilidades y no todos hemos depredado la naturaleza en la misma forma, las sociedades industrializadas han tenido una responsabilidad mucho más grande", puntualizó Aparicio.

Eludió hablar de su renuncia

Sánchez: "Tengo condiciones" para ser candidato del MNR

(EFE).- El ministro de Gobierno, Carlos Sánchez Berzain, afirmó ayer que tiene las condiciones para ser candidato presidencial por el Movimiento Nacionalista Revolucionario (MNR), luego de señalar que es militante de este partido desde que era universitario, pero reconoció que su reinscripción data de 1992.

En una entrevista con el programa De Cerca, Sánchez reiteró: "tengo las condiciones, pero no estamos en un escenario electoralista", en referencia a las versiones de que es un aspirante a la postulación de su partido para los comicios de 1997.

El Ministro aseguró que, "cuando era universitario, ya trabajaba con el MNR, que (entonces) estaba corrido por la dictadura" y precisó que, en las elecciones de 1989, fue designado delegado de su partido ante la Corte Electoral de Cochabamba. ASESOR

Agregó que, después, trabajó como asesor jurídico del MNR hasta 1992, año en el que se reinscribió en su partido, y fue invitado por el entonces candidato Gonzalo Sánchez de Lozada para ser director ejecutivo de su campaña en Cochabamba.

Sánchez eludió una respuesta concreta para saber si está dispuesto a renunciar al cargo el 30 de noviembre, para habilitarse como probable candidato del MNR, si es que el Congreso no resuelve la postergación por un mes de las elecciones del próximo año.

Acotó que la definición de las candidaturas en el MNR depende de su estructura interna y del cumplimiento de las medidas de cambio que lleva adelante, y que cualquier situación electoral de la que participe no está bajo su control.

Asimismo, dijo que, en el marco de la doctrina de la alianza de clases, su partido está dispuesto a hacer coaliciones con otros partidos para la preservación de la democracia y "la lucha contra el enemigo común que es la pobreza".

Para trabajos en su hacienda

Prefecto admite haber utilizado soldados

SANTA CRUZ (PRESENCIA).- El prefecto del departamento, Julio Leigue Hurtado, admitió ayer haber utilizado conscriptos para trabajos agrícolas en su hacienda particular, ubicada a pocos kilómetros de la ciudad.

Dijo que les pagó buenos jornales de trabajo, además de darles una buena alimentación, mejor a la que comen en los cuarteles, y aseguró ignorar que la utilización de soldados, en ese tipo de funciones, sea ilegal.

La autoridad, presionado por las preguntas de la prensa, afirmó que los soldados "se peleaban por ir a trabajar a la hacienda del Prefecto", donde eran "bien pagados y bien alimentados".

Para la autoridad cruceña, el contratar los servicios de soldados para actividades agrícolas es "normal" en Santa Cruz.

Consultado por PRESENCIA el porqué contrataba los servicios de conscriptos y no de civiles, Leigue respondió que lo hacía por ayudar económicamente a los soldados, a quienes terminaba, según él, pagando más que a civiles.

DENUNCIA

Un canal de televisión local mostró, hace algunas semanas, imágenes de un reducido grupo de soldados de la VIII División de Ejército que realizaba trabajos de limpieza en la hacienda del Prefecto cruceño, ubicada a diez kilómetros de la ciudad, en la zona denominada El Palmar Viruez.

Ante la denuncia, el ministro de Defensa, Jorge Otasevic, advirtió que la utilización de conscriptos en trabajos particulares, al margen de los convenios vigentes, es un abuso, y de acuerdo a la Ley Orgánica del Ejército, debe ser sancionada.

Otasevic instruyó investigar el caso y prometió un informe completo para este martes 26.

Leigue justificó su actitud asegurando que nunca escuchó que era prohibido la contratación de soldados y negó haber explotado o abusado de la mano de obra de los jóvenes que prestan su servicio militar.

Como algo natural, Leigue dijo que "es normal la contratación de soldados para la cosecha de algodón". "Mucha gente tiene el hábito de contratar los servicios de conscriptos", subrayó.

EXPLOTACION

No es el primer caso de soldados que son utilizados en trabajos agrícolas, albañilería e incluso domésticos.

Las denuncias han mostrado la explotación de la mano de obra barata en trabajos de siembra y cosecha en Santa Cruz. Cientos de conscriptos son empleados en grandes aserraderos, cumpliendo jornadas de hasta 12 horas diarias y poniendo en riesgo sus propias vidas.

Personalidades aseguran que no dieron su autorización

Gobierno no actuó éticamente en un spo

La periodista Cristina Corrales denunció ayer públicamente que fue engañada por una periodista que la filmó haciéndole creer que las imágenes serían utilizadas en un reportaje informativo; pero no fue así porque las usaron en un spot de respaldo de la reforma educativa. El crítico de cine Pedro Susz también aseguró no haber dado su autorización para aparecer en ese spot. El responsable de la unidad que realizó el trabajo, Mauricio Antezana, dice que se trata de una confusión y que no hubo una mala intención.

Cristina: "¿Por qué me mintieron?"

La historia empezó ayer por la mañana cuando Cristina Corrales protestó una y otra vez por radio Fides contra una periodista. Desde ese momento, muchas cosas se descubrieron y otras sucedieron.

Cristina Corrales hizo escuchar ayer su voz de protesta una y otra vez.

Hace poco empezó a aparecer en los canales de televisión un spot gubernamental de apoyo a la reforma educativa. En él, personalidades conocidas como el periodista Carlos Mesa, la comunicadora Cristina Corrales y el director de la Cinemateca y crítico Pedro Susz abren la puertas de sus casas para que niños que promocionan esa reforma puedan ingresar a éstas. Las imágenes van acompañadas con un slogan que dice: Ahora sí todos nos apoyan, la reforma avanza.

Sin embargo, Cristina Corrales denunció ayer que el gobierno utilizó su imagen en ese spot de apoyo a la reforma educativa sin su autorización y, aún más, la habrían filmado haciéndole creer que se trataba de un reportaje informativo para PAT cuando, en realidad, era un trabajo para una oficina del Ministerio de Desarrollo Humano llamada Unidad de Comunicación de la Reforma Educativa, bajo la dirección de Mauricio Antezana.

Esto sacó de sus casillas a Cristina, quien ayer protestó una y otra vez por radio Fides, donde ella trabaja, contra la periodista Kattya Rodríguez por lo sucedido, y después dijo: "¿Por qué me mintieron?"

No concebía que le hubiese hecho creer que la filmaría para un reportaje informativo sobre la reforma educativa, cuando, en realidad, otras habrían sido las intenciones. Al respecto quisimos hablar con Rodríguez, sin embargo, durante el día fue imposible comunicarse con ella y por la noche no quiso hacer declaraciones, limitándose a señalar que su posición estaría reflejada en un comunicado de la unidad donde ella trabaja.

Corrales considera que desde un principio las personas que trabajan en la Unidad de Comunicación de la Reforma Educativa debían haberle informado sobre el destino de las imágenes que tomarían, aún más, los acuerdos que tienen que ver con publicidad o propaganda se los hace normalmente por escrito.

¿LA MENTIRA?

¿Qué pasó Cristina?, le preguntó PRESENCIA. "Ella (Rodríguez) me llamó el domingo y me dijo: 'Queremos incluirte en un reportaje informativo sobre la reforma educativa con Carlos Mesa. Como ella trabaja con él, yo pensé que era para PAT".

"Entonces -continuó- le pregunté para cuándo quería (hacer la filmación). Ella me dijo: 'Ahora mismo porque hoy (domingo) los niños están entregando libros (de la reforma educativa) y quiero aprovechar para buscarte".

"Llegó a mi casa y sólo hizo imágenes. ¿No vamos a hacer entrevista?, le dije. 'No porque las imágenes son suficientes', me contestó y no me habló más", siguió relatando.

"Al irse, le dije: ¿Cuándo va a salir esto en PAT?' y ella sólo me contestó: 'Yo te llamo'. Y resulta que a los pocos días me sorprendo con la gente que me llamaba a la radio. Es más, mi directora del canal me preguntó por qué estaba saliendo en ese spot. El viernes vi el spot y me indigné".

LA REACCION

Mientras se conversaba con Cristina, ella repetía constantemente que al decirle una verdad a medias, no sólo la habían engañado, sino que estaban perjudicando la imagen de una periodista que se hizo con mucho sacrificio, que tuvo que costearse sus estudios sola y trabajar 20 horas al día para poder ser alguien.

Recibió las disculpas del caso por parte del ministro de Comunicación, Guillermo Richter, e incluso del presidente en ejercicio del MBL, Miguel Urioste, y, aún más, Cristina logró que el spot se retirara.

A pesar de haber conseguido que no salieran más esas imágenes, todavía está molesta porque, según ella, la periodista que la habría filmado con engaños asegura poseer una copia de una carta que se le habría enviado a Corrales explicitándole con qué objeto se la quería filmar. Pero, Cristina dice que no recibió tal carta.

LA REUNION

Por la tarde, Mauricio Antezana y la periodista que trabaja con él visitaron a Cristina Corrales para presentar sus disculpas; entonces, el abogado de la radio Fides, Raúl Jiménez, les explicó que lo que habían hecho era muy grave porque podía ser tipificado como utilización dolosa de la imagen, por lo que podrían ser sometidos a un juicio penal. Al final, decidieron que hoy por la mañana Corrales recibirá en su programa de radio Fides las disculpas del caso.

Todo el lío se produjo un domingo en que los niños visit[...] varios barrios promocionando la reforma educativa.

"No hubo mala intención"

Mauricio Antezana lamenta la confusión

"Señora Cristina, por la presente, quiero reiterar públicamente nuestras excusas por este hecho del que, lamentablemente, resultamos siendo responsables (hecho que lo asumimos); pero, que queremos reiterar que en todo esto no hay mala intención, no hubo manoseo y, menos -ninguna- mala fe. Evidentemente, reconocemos un daño a su persona y, por ello, hacemos esta aclaración pública", dice Mauricio Antezana, en una carta enviada a la periodista Cristina Corrales.

Antezana, director de la Unidad de Comunicación de la Reforma Educativa, expresó su preocupación acerca de este caso que, a su juicio, es producto de una confusión.

"Con profunda preocupación, escuché que en el programa de la fecha (ayer) que usted conduce en Radio Fides, denominado 'Cristina y Usted', hizo un vehemente reclamo por lo que siente que ha sido un mal uso de su imagen por parte de los responsables de comunicación de la Reforma Educativa, a través de un spot televisivo", señala la misiva.

Según Antezana, la filmación del spot televisivo fue realizada después de haber solicitado autorización a las personas respectivas.

"El día 13 de noviembre, se envió una carta a aproximadamente 40 personas en el país, todas destacadas personalidades en sus respectivas área[s de] trabajo, solicitándoles autori[za]ción para realizar una filmaci[ón] vinculada a la movilización esc[o]lar realizada el domingo 17 d[e] noviembre, a fin de ser utilizad[as] dichas grabaciones como ma[te]rial de difusión. Entre las cer[ca] de 40 personas, naturalment[e] la incluimos a usted por su[s] indudables merecimientos", su[b]raya la misiva.

LA CARTA QUE NUNCA LLEGO

"Lamentablemente, y co[mo] usted nos informó, esta carta nu[n]ca llegó a su conocimiento, debi[do] a problemas administrativos d[e] nuestra oficina, de los cuales nos informamos sólo después de ocurrido este enojoso incidente", dice Antezana, en su carta.

"Como se hizo con algunas de las personas a quienes se solicitó esta grabación, antes de proceder a realizarla se tomó contacto telefónico a fin de ultimar detalles. De nuevo, hemos de lamentar una confusión ocurrida en el momento de hacer la filmación con usted", dice la misiva.

Antezana aseguró que "ninguna de las personas consultadas recibió beneficio económico alguno por aceptar nuestra solicitud, ya que se trató de un hecho absolutamente voluntario".

KATTYA

Respecto a este tema, la periodista Kattya Rodríguez di[jo] que se adscribe a la carta enviada por Mauricio Antezana a Cristina Corrales.

Abogado: Utilizar imágenes sin permiso es grave

La utilización de imágenes de video en un spot de una persona, institución o empresa sin autorización de los involucrados puede generar graves consecuencias para los periodistas que lo hagan, dijo ayer el asesor jurídico de la Asociación de Periodistas de Bolivia, Dr. Mauro Mendívil.

Sin precisar qué tipo de consecuencias podría originar este hecho, el abogado señaló que en el caso del spot de la reforma educativa hubo un exceso de parte de los que lo elaboraron.

"Hubo un exceso que puede tener consecuencias lamentables; pero, en todo caso, este tema se debe analizar cuidadosamente", señaló Mendívil.

Sin embargo, otros profesionales que prefirieron mantenerse en el anonimato, consultados sobre este tema, señalaron que la utilización de imágenes sin autorización de los directos involucrados puede ser tipificada como falsificación de documentos y uso de instrumento falsificado.

De ser así, la parte afectada puede iniciar un proceso legal en la justicia ordinaria contra las personas que elaboraron el spot, en este caso, el de apoyo a la reforma educativa.

Le pidieron su autorización para otra cosa

Susz asegura que no le dijeron nada del spot

El Director de la Cinemateca enviará una carta a Mauricio Antezana, aclarándole para qué era exactamente el permiso que él había dado.

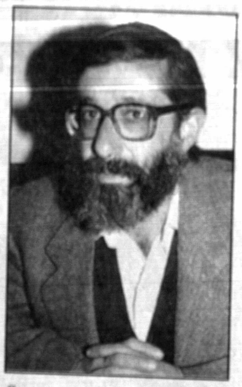

Susz regresó de un viaje y se desayunó con el spot.

El director de la Cinemateca y crítico de cine Pedro Susz dijo ayer que el gobierno no solicitó su autorización para que su imagen fuera utilizada en un spot gubernamental de apoyo a la reforma educativa.

El y los periodistas Carlos Mesa y Cristina Corrales aparecieron en un spot televisivo, en el que se los puede ver recibiendo en sus domicilios a niños que promocionan la reforma educativa y en el que se hace alusión a que actualmente todos apoyan ese proceso iniciado por la administración de Sánchez de Lozada.

¿LA MENTIRA?

Después de que la periodista Cristina Corrales reaccionara airadamente ayer y denunciara que su imagen había sido utilizada sin autorización en ese spot, PRESENCIA preguntó a Susz si a él le habían solicitado tal permiso, él contestó que no.

"Las cosas -dijo Susz- estrictamente sucedieron así: a mí me envió una nota el licenciado Mauricio Antezana, indicándome que el domingo habría una campaña de los niños de séptimo u octavo básico, quienes iban a visitar las casas repartiendo material de la reforma educativa y pidiendo a la gente que opine sobre la reforma y, a la vez, explicándole a ésta el tipo de educación que los niños quieren. También me decía si podía autorizar para que en el momento de la visita a mi casa se pudiera hacer el registro en video porque se iba a levantar éste sobre toda esta acción de los niños".

"Entonces -continuó- yo autoricé para que se pudiera registrar en video la visita; pero, a mí nunca nadie me dijo que esto se podía utilizar en un spot y, obviamente, al no haber sido consultado, yo no di la autorización. Me enteré recién del spot porque estuve fuera de la ciudad, pero nunca se habló de un spot, sino de un registro en video".

LA REACCION

Ahora, Susz quiere ver primero el video y a partir de aquello decidirá qué hacer al respecto; aunque sí adelantó que enviará una carta a Mauricio Antezana aclarándole el tenor de lo convenido, es decir, de una filmación con fines de documentación para un archivo y nada más.

Para otro tipo de cosas, entre éstas hacer un spot en favor de una reforma del gobierno, Susz dejó establecido que necesariamente el Ejecutivo deberá contar con la autorización respectiva porque, de otra forma, no se puede utilizar su imagen ni la de nadie sin su consentimiento.

37 personas la habrían recibido

La carta del permiso

El director de la Unidad de Comunicación de la Reforma Educativa, Mauricio Antezana, maneja una carta modelo que habría sido enviada a 37 personalidades del país solicitándoles autorización para filmar un video, con el fin de "elaborar material de difusión".

La carta indica textualmente lo siguiente: "Mediante la presente, deseamos poner en su conocimiento que la Reforma Educativa realizará una movilización nacional este domingo 17, en la que alumnos de 7mo. y 8vo. de primaria de escuelas fiscales visitarán la mayoría de las casas de las ciudades para repartir material sobre temas educativos.

En él, los niños de todo el país expresan su opinión respecto a cómo quieren que sea su escuela, sus materiales escolares y sus maestros; también se encuentra material informativo sobre los Derechos de la Niñez, así como relacionado a la Reforma Educativa. Por último, se distribuirá una hoja destinada a padres de familia y a profesores, en la que solicitamos sus sugerencias para mejorar la educación de los niños.

Esta movilización será registrada en video en todos los departamentos; posteriormente se elaborará material de difusión. Dadas las condiciones personales y profesionales que le caracterizan es que nos permitimos solicitar su autorización para filmar el momento en que los niños lo visiten en su domicilio.

Sin otro particular, hago propicia la oportunidad para reiterarle mis consideraciones más distinguidas. Mauricio Antezana".

LOS QUE HABRIAN RECIBIDO LA CARTA

Las siguientes personas habrían recibido esa carta:

Alvaro Cornejo (Oruro), Ob. Braulio Saenz (Oruro), Freddy Salazar (Oruro), Max Fernández (Potosí), Ob. Bernardino Ladera (Potosí), Mario Mamani (Potosí).

Oscar Bakir (Cochabamba), Roberto Fernández (Cochabamba), Edwin Tapia Frontanilla (Cochabamba), José Luis Camacho (La Paz), Jesús Juárez (La Paz)

Cristina Corrales (La Paz), Julio Rodríguez (Tarija), Ob. Adhemar Esquivel (Tarija), Gastón Vaca Guzmán (Tarija), Germán Benquique (Cobija), Rvdo. Jaime Susly (Cobija), Lino Mauchi (Cobija), Sixto Valdez (Sucre), Mauricio Bacardit (Sucre), Gonzalo Argandoña (Sucre), Víctor Blajot (Santa Cruz)

Pedro Rivero (Santa Cruz), Vitaliano Huanca (Santa Cruz), Enrique Roda (Santa Cruz), Carlos Dellien (Trinidad), Carlos Navia (Trinidad), Dorian Arias Montero (Trinidad), Víctor Hugo Cárdenas (La Paz), Zulma Yugar (La Paz), Enriqueta Ulloa (La Paz), Marco David Zantalla (La Paz), Marco Antonio Echeverry (La Paz), Miguel Angel Rimba (La Paz), Marco Antonio Sandy (La Paz) y Pedro Susz (La Paz).

Con los auxilios de la Santa Religión Católica ha fallecido ayer en la ciudad de La Paz el que fuera

Ing. José Luis Osio Amatller

Q.D.D.G.

Los hermanos Luis, Corina, Carlos, Teresa, Ernesto, Liliana y Guillermo, hermanos políticos, primos, sobrinos y demás familiares invitan a la misa de cuerpo presente a Hs. 15.30 y posterior traslado al Cementerio Jardín a Hs. 16, de hoy día martes. El sepelio partirá de la calle Isaac Maldonado No. 1107, casi esquina Alfredo Guillén, (Alto Obrajes, Sector B).

La Paz, 26 de noviembre de 1996

DEFUNCIONES

Tenemos el sentimiento de comunicar el fallecimiento de las siguientes personas:

María Cruz Vélez Peñaranda
Hernán Mario Vargas Gallineti
Wester Walter Quispe Rivero
Leticia Chami de Murillo
Juan Carlos Velarde Céspedes
Manuel Quisbert Mullisaca
Joaquín Bernardo Vizcarra Machaca
Oscar López Flores
Alejandro Quispe Cuentas
Vicente Mamani Canaviri
Lorenza Espejo Vda. de Mayta
Alvaro Daniel Calle Vargas
Freddy Apaza Crespo

Servicio de PRESENCIA y la Administración del Cementerio General

"El MNR apeló a una avivada criolla típica de los movimientistas para aprobar la Ley 843".
Wálter Gulteras, senador por ADN.

Las FF.AA. están molestas por la reforma

Goni en apuros por Ley de Pensiones

El cogobernante MBL da la espalda al MNR y le quita sus votos en la Cámara de Diputados que mañana trata el conflictivo proyecto de Ley; mientras que UCS se mantiene indecisa. La oposición sale a las calles y se suma a la protesta de la COB, en una multitudinaria y explosiva marcha. Ya son 1.497 los huelguistas de hambre en todo el país.

Presentes en la marcha.

Médicos declaran huelga de hambre

El Colegio Médico de La Paz determinó ayer, en asamblea general, que su sector ingresará en huelga de hambre a partir de hoy contra el proyecto de Ley de Pensiones y conformó un primer piquete constituido por farmacéuticos, bioquímicos y representantes de los siete sindicatos de ramas afines.

En tanto que en Sucre los médicos de Chuquisaca amenazaron con reducir la atención de emergencias a su mínima expresión, si es que el gobierno no acepta concertar con los sectores que se oponen a la desaparición del actual sistema de seguridad social.

Además, se mantiene la huelga nacional indefinida que se inició hace diez días, por lo que en los hospitales sólo funcionan los servicios de emergencia.

En la asamblea realizada en La Paz también estuvo presente la representación de El Alto, que acata las resoluciones aprobadas y participa también en la masificación de la huelga de hambre. Los médicos ayer participaron en la marcha convocada en La Paz por la Central Obrera Boliviana (COB), como lo hicieron la semana pasada, con sus mandiles blancos.

Nueva jornada de protesta, con una particularidad...

Rechazo a la reforma une en las calles a opositores y COB

El paro de 48 horas instruído por la máxima organización sindical comenzó ayer a medio día. Una multitudinaria marcha paralizó por el centro de la ciudad de La Paz. En ella participaron no sólo trabajadores, sino también dirigentes de Condepa, ADN, FRI y Eje Pachakuti. El gobierno asegura que los opositores utilizan la protesta laboral con fines electorales

"Venga, venga, venga. Venga compañero..."

El rechazo a la reforma del sistema de seguridad social unió ayer en las calles a trabajadores y viejos líderes sindicales con los partidos de oposición en una multitudinaria marcha que, junto al paro nacional de 48 horas instruído por la Central Obrera Boliviana (COB), inicia una conflictiva semana en la que se prevé será aprobado el proyecto de Ley de Pensiones en la Cámara de Diputados.

El gobierno calificó como actitud electoral a la participación de dirigentes de ADN, Condepa, Eje Pachakuti y FRI en la concentración y marcha de trabajadores que se realizó ayer por la tarde, donde dinamitas, petardos y fuerzas del orden vigilantes también estuvieron presentes.

La movilización de ayer fue una de las más grandes que se vivió en los últimos meses, similar a las que se registró en abril cuando se rechazó sin éxito la aprobación de la Ley de Hidrocarburos.

"LEY MALDITA"

Al mediodía de ayer se inició el paro nacional de 48 horas y en todo el país ya se registran 1.497 huelguistas de hambre contra la Ley de Pensiones.

En La Paz a las 15:30 comenzó la concentración convocada por la COB en la plaza San Francisco, a la que asistieron en gran número trabajadores jubilados para rechazar la "ley maldita".

También estuvieron presentes los profesionales médicos, que si bien no están afiliados a la COB se convirtieron en uno de los sectores de vanguardia en la resistencia a la Ley de Pensiones.

Tanto en la concentración como en la marcha que luego se realizó participaron los representantes de los partidos de oposición. El secretario de Régimen Interior, Hugo San Martín, dijo que la participación de éstos en las movilización no es más que electoral.

DUROS ATAQUES

El representante de los médicos, Carlos Ramírez, abrió con aplausos la ronda de oradores agrupados en el balcón de la sede de los Fabriles y habló sobre la inviabilidad del proyecto de Ley: mientras que el dirigente de los jubilados Julio García recordó que la lucha por la seguridad social costó sangre y luto, para lamentar después que ahora a título de democracia "se asaltan los Fondos Complementarios y se enajena los bienes del Estado a la voracidad de las transnacionales".

El más duro de los oradores fue el secretario ejecutivo de la COB, Edgar "Huracán" Ramírez, quien desmintió la propaganda gubernamental sobre que los trabajadores estuvieran protegiendo a los corruptos de los Fondos Complementarios que allí, dijo, fueron puestos por el gobierno.

Señaló que antes de ser aprobada la Ley el gobierno ya pone en vigencia sus decretos reglamentarios para cerrar los fondos, apropiarse de sus recursos y dejar sin empleo a medio millar de trabajadores.

La marcha recorrió las calles de la ciudad de La Paz, en medio de fuertes explosiones de petardos y dinamitas, rompieron botellas, y al caer la noche los trabajadores se desfogaron lanzando una lluvia de insultos al edificio donde se ubica el Ministerio de Capitalización.

Gobierno no espera lograr consenso total

El ministro de la Presidencia, José Guillermo Justiniano, admitió que el Poder Ejecutivo no espera alcanzar una concertación total para aprobar el proyecto de Ley de Pensiones; además, advirtió que hay un momento para discutir y otro para gobernar, y dijo que esto significa tomar decisiones.

"No vamos a esperar el consenso de todo el mundo, porque está de por medio la responsabilidad con el país", puntualizó el dignatario al apuntar que, sin embargo, se espera tomar acuerdos con la oposición y la coalición, que permitan un tratamiento normal de la ley en la Cámara de Diputados.

De ese modo, Justiniano dejó entrever que se descarta cualquier intento de acercamiento y consenso con las organizaciones laborales, que radicalizaron sus medidas de presión contra el proyecto gubernamental.

El ministro eludió detallar los acuerdos alcanzados con los partidos de la coalición oficialista y aseguró que los anuncios correspondientes se darán a conocer este miércoles, en la discusión de la Cámara baja.

"Sabemos que esto (la reforma) significa cambios importantes, que toca intereses, pero queremos que haya un sistema (de seguridad social) sostenible en el tiempo", dijo Justiniano al señalar que el gobierno espera la aprobación en el curso de la presente semana.

Por su parte, el ministro de Comunicación Social, Guillermo Richter, dijo que no existen nuevas modificaciones al proyecto de ley y afirmó que ya se hicieron cambios al proyecto presentado en julio pasado.

CONDEPA presentó proyecto alternativo de reforma

El jefe de Conciencia de Patria (CONDEPA), Carlos Palenque, presentó ayer un proyecto de Ley de Pensiones de su partido basado en el "ayni", que en lengua aymara significa solidaridad recíproca.

En conferencia de prensa realizada en el Palacio Legislativo, Palenque dijo que ese proyecto será defendido por sus parlamentarios en la Cámara de Diputados, durante el tratamiento de la reforma de la seguridad social planteada por el gobierno

Tras presentar su proyecto, el líder condepista se remitió a hacer duras críticas a la ley gubernamental aprobada en la Cámara de Senadores, señalando que el gobierno pretende quitar a los bolivianos los ahorros que durante muchos años y sacrificio fueron acumulando.

Palenque también calificó como una mentira a la Ley de Pensiones y agregó que ésta es "electoralista y la mentira tiene patas cortas", ya que los afectados pudieron percibir las verdaderas intenciones del gobierno.

ESPECTACULO

El líder condepista justificó su inasistencia al debate sobre la Ley de Pensiones con el Presidente de la República, señalando que no era su intención prestarse a lo que fue sólo un "espectáculo" improductivo.

Para Palenque el modelo similar aplicado en Chile fracasó, porque quebraron algunas de las Administradoras de Fondos de Pensiones (AFPs).

Definitivo, el MBL no apoyará al MNR con Ley de Pensiones

(JATHA).- Definitivamente, el Movimiento Bolivia Libre (MBL) no acompañará la aprobación de la Ley de Pensiones, si el gobierno insiste en eliminar el actual sistema de reparto, dijo hoy el diputado y miembro del CEN emebelista, Juan del Granado.

Relató que dirigentes de su partido se reunieron en la noche de este domingo con el Presidente Gonzalo Sánchez de Lozada y no se logró ningún acuerdo.

Sin embargo, advirtió que eso no implica ningún riesgo para la coalición de gobierno.

REUNION

"Este domingo se sostuvo una reunión con el Presidente, para analizar posibles aproximaciones" entre la propuesta gubernamental y la del MBL, sin haber logrado resultados, dijo el diputado.

Explicó que el "MBL se inclina por mantener los dos sistemas, con cambios profundos en el actual y con elementos solidarios en el sistema de capitalización individual".

SIN ENTENDIMIENTO

"Lamentablemente no hay entendimiento en la coexistencia de los dos sistemas, que para nosotros es central", agregó Del Granado.

UCS se pronuncia mañana

La UCS dará a conocer su posición y observaciones al proyecto de Ley de Pensiones mañana, en la Cámara de Diputados, que retoma el tratamiento de la reforma al sistema de seguridad social, dijo ayer el diputado de UCS, Jaime Ponce Caballero.

No dio mayores detalles sobre la posición de su partido, pero dijo que éste tiene reparos en el bono solidario (Bonosol), que no lo consideran como una solución real.

"Queremos encontrar una solución concertada en alguna medida y lógicamente después se aprobará en el Congreso, por mayoría", subrayó el parlamentario.

Advierte el rector de la UMSA

Ley de Pensiones perjudica igual a militares y policías

El alto mando de las Fuerzas Armadas y de la Policía engañaron a sus oficiales de graduación intermedia al suscribir un acuerdo con el gobierno, en el que aceptan el ingreso de su fondo complementario en la reforma del actual sistema de pensiones, dijo ayer el rector de la Universidad Mayor de San Andrés (UMSA), Pablo Ramos.

Aseguró que el proyecto de Ley de Pensiones, que se encuentra en la Cámara de Diputados, perjudicará a los miembros de las Fuerzas Armadas y de la Policía, pese al acuerdo celebrado el viernes pasado.

"Este régimen, si se aprueba tal como ha salido en el Senado, va a afectarnos a todos por igual y a los militares y policías también", afirmó.

El acuerdo suscrito establece que se mantiene la Corporación de Seguridad Social Militar (COSSMIL) en lo que toca al servicio de seguridad a corto plazo, pero el de largo plazo pasa al de las Administradoras de Fondos de Pensiones (AFPs).

"En todo cuerpo armado existe lo que se llama el espíritu de cuerpo, que se resquebraja con la capitalización individual, va a significar que unos se interesen por ellos mismos al margen (del interés) de los demás", aseguró Ramos.

Por un convenio inconsulto con gobierno

Banzer: FF.AA están molestas

Hugo Banzer Suárez, jefe de ADN, y Adolfo Touchard, a nombre de los militares pasivos, coincidieron ayer en que existe malestar en las Fuerzas Armadas por el acuerdo suscrito entre el Alto Mando Militar y el gobierno, en el que se acepta la reforma del sistema de seguridad social también para incluir al sector castrense.

"Los militares están alterados por el acuerdo que firmó el Alto Mando con el gobierno sobre la Ley de Pensiones y porque se lo efectuó sin habérseles consultado". (el Alto Mando) "Almorzó la cena", dijo ayer el general retirado Hugo Banzer.

Touchard fue más allá y advirtió que se está poniendo en peligro la democracia porque existe malestar en los miembros activos y pasivos, aunque aclaró que no está hablando de golpes militares.

Banzer señaló que es muy extraño que la cúpula castrense suscriba convenios con el gobierno cuando la ley aún no está aprobada, lo que representaría una clara aceptación de este instrumento legal.

Afirmó que otra de las acciones dudosa del Alto Mando fue la suspensión sorpresiva de una reunión de consulta, que debería desarrollarse con los comandantes de las diferentes guarniciones militares del país.

Por su parte Touchard, coronel en retiro, señaló las Uniones departamentales de Militares del Servicio Pasivo se pronuncian en contra del convenio, lo que será ratificado en una gran asamblea que se efectuará en los próximos días.

"El general Hernán Aguilera no tiene facultad para comprometer y enagenar el patrimonio militar en cuanto a asegurados militares se refiere", agregó.

Defensa del convenio

(ABI).- El Ministerio de Defensa, a través de la oficina de Relaciones Públicas, aclaró anoche que las Fuerzas Armadas firmaron un convenio con el Ministerio de Capitalización, para "asegurar" que las coberturas que presta la COSSMIL al sector militar, no sean afectadas por el nuevo sistema de pensiones.

En referencia a los comentarios del jefe adenista, Hugo Banzer, el ministro de Comunicación Social, Guillermo Richter, señaló que "el general debe recordar antes de hablar, porque el pueblo no olvida los siete años de intolerancia y de autoritarismo que le ofreció a Bolivia".

"A nombre del gobierno, queremos invocar a la cordura y serenidad a todos los dirigentes políticos y sindicales; en especial a quienes, como el general Banzer, parecen tener pretensiones electorales", dijo.

Según petroleros

ENRON debe ceder 50% de su participación al nuevo socio

Para que la ENRON participe en la capitalización de YPFB debe asociarse con otra empresa en un porcentaje del 50%, tanto en el gasoducto al Brasil, como en la capitalización de la Unidad de Transportes, afirmó ayer el secretario ejecutivo de la Federación Sindical de Trabajadores Petroleros de Bolivia, David Coulthard.

Añadió que esa propuesta será explicada por el Presidente Gonzalo Sánchez de Lozada al Directorio de la estatal petrolera, ya que debe ser aprobado por esa instancia y por la Junta Estatal.

Según Coulthard, el Presidente habría manifestado que el monopolio de la ENRON en el negocio del gas natural no funcionará en el país, de tal manera que la asociación sería la solución que encontró el gobierno para dar una respuesta favorable al país.

EXPLICACION TECNICA

El representante laboral recordó que se cuestionó el monopolio de la ENRON, de resultar ganadora en la capitalización al adjudicarse el 70% del control del conducto, por el peligro que representa para el país. La propuesta de los trabajadores es que la ENRON renuncie al 40% de su sociedad para la construcción del gasoducto y poder participar en el proceso de capitalización de YPFB.

Sin embargo, la posibilidad de asociación con otra empresa -que podría ser Shell- aún no tiene la aprobación de los trabajadores, ya que precisan una explicación técnica de las condiciones, para tomar una posición definitiva ante esa propuesta.

Coulthard señaló que el Primer Mandatario pidió un compás de espera, en el que se explicará al Directorio de YPFB, posiblemente hoy, los alcances de esa solución, para luego convocar nuevamente a los petroleros.

Seminario

Calidad, única puerta para el café

Las exportaciones de café salieron a flote en 1995, pero para lograr mantenerse y proyectarse al futuro sólo les queda lograr una mejor calificación internacional en cuanto a la calidad. Bolivia tiene lo principal que es la materia prima, señalaron ayer expertos en un seminario internacional especializado.

En el seminario "Comercio internacional del café", realizado ayer, el experto europeo Marcel Nietlisbach dijo que Bolivia tiene la ventaja de producir a costos menores que los del Brasil o Colombia, los primeros países productores del mundo, ya que el terreno es óptimo y la mano de obra barata. Sin embargo el volumen es mínimo.

Bolivia exportó, con buenos resultados en relación a años anteriores, 122.000 sacos en 1995, informó el presidente de la Asociación Nacional de Exportadores de Café (ANDEC), pero esa cifra no representa ni el 0,5% de sacos que son vendidos en el mercado mundial.

LA META

Si bien la actividad es dura, dijo, el sector no está dispuesto a dar el brazo a torcer -es que en ello tienen invertidos 20 millones de dólares- y buscarán una puerta al éxito: ésta es mejorar la calidad.

"El objetivo inicial es exportar calidad y luego cantidad, primero debemos ser competitivos", añadió.

Estados Unidos y Alemania son los principales consumidores que compran a los principales productores, Brasil y Colombia, pero existen otras naciones, como los países escandinavos, que les gusta la calidad, "a ellos hay que llegar", dijo Nietlisbach.

Del BM y del BID

Desembolsos esperan a capitalización

La capitalización de Yacimientos Petrolíferos Fiscales Bolivianos (YPFB) permitiría cumplir con los desembolsos de nuevos recursos para las reformas estructurales, en una segunda etapa de las cuatro acordadas, según informó el representante residente del Banco Interamericano de Desarrollo (BID), David Atkinson.

La expectativa del BID es desembolsar en los próximos seis meses y en la medida en que el gobierno cumpla con las metas planteadas, cerca de 42 millones de dólares. Un primer desembolso se hizo a principios de año por 14 millones de dólares. Adicional a esos recursos están en proceso de desembolso 25 millones de dólares del Banco Mundial.

El retraso en la capitalización de YPFB y la Metalúrgica Vinto ha provocado que los organismos multilaterales llamen la atención al gobierno boliviano, para que acelere la ejecución de sus reformas propuestas.

Con relación a la reforma educativa, Atkinson explicó que se prepara un apoyo de cinco millones de dólares para los próximos ocho años, que es la primera parte de un programa de 20 años.

El representante del BID indicó que su organismo está satisfecho con los niveles de desembolos que se realizan hasta la fecha, ya que tiene la expectativa que hasta fines de la presente gestión se supere los $US 100 millones de desembolsos.

RECORDAR ANTES DE HABLAR

Definitivamente, el Gral. Bánzer cree que el pueblo no tiene memoria, y que los siete años de intolerancia y de autoritarismo que le ofreció a Bolivia, han quedado en el olvido.

Por eso, con el mayor desenfado, se permite hoy hablar de una supuesta violencia en este gobierno y, aún más, de proclamar el consenso. El General Bánzer, que no sólo ignoró el consenso sino que se puso a la cabeza de un gobierno dictatorial ¿no debiera por lo menos guardar algo de pudor?

Pero, más allá de eso -porque todos tenemos derecho a madurar-, resulta absolutamente inaceptable que sugiera que el Gobierno no firmó sendos convenios con las Fuerzas Armadas de la Nación y con la Policía Nacional sobre la reforma al sistema de pensiones, cuando se trata de acuerdos públicos, ampliamente difundidos por los medios de comunicación.

Quisiéramos recordarle que en 1993 el pueblo votó mayoritariamente por el actual Gobierno y por la reforma al sistema de pensiones, y recordarle también que este gobierno, como ningún otro de carácter democrático, está cumpliendo con el pueblo al llevar adelante estas medidas y, así, cumpliendo con el futuro de todos los bolivianos.

Por último, queremos invocar cordura y serenidad a todos, dirigentes políticos y sindicales; en especial, a quienes como el Gral. Bánzer, parecen tener pretensiones electorales. Les recordamos que el pueblo tiene memoria y que es mejor recordar antes de hablar.

La Paz, 25 de noviembre de1996

RECORDAR ANTES DE HABLAR

ACLARACION PUBLICA

ANTE PUBLICACIONES DE PRENSA Y NOTICIAS DE TELEVISION SOBRE ALGUNOS HECHOS DELICTIVOS RELACIONADOS CON NARCOTRAFICO, CREEMOS QUE SIN INTENCION DOLOSA, SE HA MENCIONADO A LA EMPRESA **GRAVETAL BOLIVIA S.A.** COMO SI ALGUNO DE SUS FUNCIONARIOS, O LO QUE ES MAS GRAVE, LA MISMA EMPRESA, SE ENCONTRASEN INVOLUCRADOS EN ESAS LAMENTABLES ACCIONES DELICTIVAS.

GRAVETAL BOLIVIA S.A. ES UNA EMPRESA BOLIVIANA, QUE CUMPLE UNA IMPORTANTE FUNCION SOCIO-ECONOMICA EN BENEFICIO DEL PAIS, RADICADA EN BOLIVIA GRACIAS A LAS POLITICAS NACIONALES DE PROMOCION DE INVERSIONES Y EXPORTACIONES.

LOS PRINCIPALES ACCIONISTAS DE **GRAVETAL BOLIVIA S.A.** SON EMPRESARIOS DE NACIONALIDAD COLOMBIANA CON RESIDENCIA DE MUCHOS AÑOS EN LOS ESTADOS UNIDOS DE NORTEAMERICA EN DONDE POSEEN INVERSIONES SIGNIFICATIVAS AL IGUAL QUE EN DIFERENTES PAISES DE LATINOAMERICA.

POR LA SERIEDAD QUE CARACTERIZA TODAS Y CADA UNA DE LAS CONDUCTAS EMPRESARIALES DE **GRAVETAL BOLIVIA S.A.** HACEMOS EXPRESA ACLARACION QUE NI LA EMPRESA, NI SUS EJECUTIVOS Y FUNCIONARIOS TIENEN NADA QUE VER CON ACCIONES DELICTIVAS DE NINGUNA NATURALEZA Y QUE POR EL CONTRARIO **GRAVETAL BOLIVIA S.A.** SIEMPRE HA ESTADO A DISPOSICION DE LAS AUTORIDADES CORRESPONDIENTES PARA PRESTAR LA COLABORACION QUE SE VIESE NECESARIA.

DIRECTORIO GRAVETAL BOLIVIA S.A.

Santa Cruz, 25 de noviembre de 1996

ombría situación confronta el mundo

La OIT afirma que 1.000 millones de personas carecen de empleo

GINEBRA, (REUTER).- La rganización Internacional del rabajo describió el martes mo sombría la situación de s empleos en el mundo.

La OIT dijo que alrededor 1 mil millones de personas, si un tercio de la fuerza boral global, están desmpleados o en condiciones de ubempleo.

En su segundo Informe sobre el Empleo Mundial, la dependencia de las Naciones Unidas pidió a los gobiernos buscar el pleno empleo y denunció como despiadadas y perniciosas las aseveraciones de que era una economía globalizante, es inevitable un gran número de desempleados.

El requisito prioritario para atacar el problema, tanto en países industrializadas como en desarrollo y en las ex comunidades economías de transición, dijo es el de "restaurar las tasas elevadas y sostenidas de crecimiento económico", afirma el documento.

"El elevado desempleo actual en las naciones industrializadas tiene costos humanos de la máxima gravedad para aquellos directamente afectados y fomenta el crimen y otras patologías sociales que hacen sufrir a la sociedad entera", dijo la OIT.

"Existe, por lo tanto, una vigorosa justificación económica lo mismo que moral, para restaurar el pleno empleo ... como un principio objetivo de la estrategia económica y social", agregó.

Entre los 28 estados miembros de la Organización para la Cooperación y el Desarrollo Económicos (OCDE), el llamado "club de países ricos" y desarrollados, al menos 34 millones de sus habitantes están desempleados.

La tasa promedio de desempleo en los 15 miembros de la Unión Europea es el de 11,3 por ciento, agregó.

Aunque tanto la creación de plazas laborales como el desempleo han bajado en Estados Unidos y Gran Bretaña, la disparidad en el ingreso ha tendido a acentuarse, dijo.

En América Latina, al igual que en Rusia y otros ex estados comunistas, el desempleo está subiendo, precisó.

El documento argumenta que se carece de pruebas concluyentes de que el progreso tecnológico y la liberalización del comercio mundial sean responsables de la pérdida de empleos, en especial en las economías industrializadas.

Ambos son necesarios para estimular el crecimiento y la productividad y la experiencia de las dinámicas economías de Asia demuestra que, "las estrategias económicas sanas, la expansión del comercio global y los flujos de inversiones aportan fecundas oportunidades para tasas más elevadas de crecimiento económico y creación de empleos", agrega el documento.

Al comentar el informe preparado por sus especialistas, el director general de la OIT, Michel Hansenne, dijo que, "no es sólo despiadado, sino también pernicioso, asumir que nada puede hacerse para remediar el desempleo".

También es inaceptable presumir que "las actuales tasas de desempleo constituyen, en alguna forma, un resultado natural e inevitable de las fuerzas del mercado", agregó.

"Los niveles actuales de desempleo carecen de sentido económico y no son sustentables ni política ni socialmente", dijo.

- "El elevado desempleo actual en las naciones industrializadas tiene costos humanos de la máxima gravedad para aquellos directamente afectados y fomenta el crimen y otras patologías sociales que hacen sufrir a la sociedad entera", dijo la OIT.- En América Latina, al igual que en Rusia y otros ex estados comunistas, el desempleo está subiendo, precisó.

PRODUCTOS DEMANDADOS EN EL EXTERIOR
INFORMACION PROPORCIONADA POR REPRESENTANTES COMERCIALES DE BOLIVIA

EMPRESA / PAIS	PRODUCTO(S)
Tropin /Alemania	LAMINAS DE MADERA
Interbrok Corp / Argentina	AZUCAR DE CAÑA REFINADA CERVEZA
Eckhardt & Zaske GMBH / Alemania	JUGUETES DE MADERA MUÑECAS PRENDAS DE VESTIR PARA MUÑECAS ANIMALES DE TELA RELLENOS ARTICULOS DE CUERO DECORACIONES DE MADERA
Brook's / Japon	CAFE VERDE EN GRANO

MINISTERIO DE RELACIONES EXTERIORES Y CULTO
SUBSECRETARIA DE PROMOCION ECONOMICA
DIRECCION DE PROMOCION DE EXPORTACIONES
Fax 371803 Telf. 367468 E-MAIL:spemrree@Wara.bolnet.bo

Consultas a título gratuito en:
-CAMEX: 02-341220
-CADEX: 03-362030
-CADEXCO: 042-57223
-INPEX: 02-378000
-Prefectura Sucre: 064-53107
-Prefectura Tarija: 066-44397

Informe del Banco Interamericano de Desarrollo

La recuperación de Latinoamérica no reduce ni pobreza ni desempleo

.América Latina gasta más en salud y educación que otras regiones en vías de desarrollo, pero obtiene resultados mucho más pobres, según un estudio divulgado ayer por el BID.

PIZARRA ECONOMICA- La Paz 25 de Noviembre 1996

DOLAR Bs. 5,17 PERMANECE Desde el 21-11-96

Anteriores cotizaciones
18 de Octubre de 1996 5,19
1 de Noviembre de 1996 5,18

Infografía ANF Fuente: BCB BBV

PAIS	MONEDA	$US/UNID
ARGENTINA	Peso	1,00
BRASIL	Real	1,0295
COLOMBIA	Peso	944,20
CHILE	Peso	407,52
ECUADOR	Sucre	3.340,00
MEXICO	N. Peso	7,88
PERU	N. Sol	2,57
VENEZUELA	Bolivar	469,75
ALEMANIA	Marco	1,5228
AUSTRIA	Chelin	10,70
BELGICA	Franco b.	31,38
CANADA	Dólar C.	1,3418
DINAMARCA	Corona	5,8454
ESPAÑA	Peseta	128,09
FRANCIA	Franco F.	5,1570
HOLANDA	Florin	1,7087
INGLATERRA	Libra	1,6678
ITALIA	Lira	1.512
JAPON	Yen	112,60
NORUEGA	Corona	6,4180
SUECIA	Corona	6,6495
SUIZA	Franco S.	1,2875

D.E.G	SUS	1.45988
ECU	SUS	1.27480

BOLSA	INDICE	PUNTOS	%
NY	dow jones	6.547,79	(+1,17)
TOKIO	nikkei	21.293,57	(+0,4)
PARIS	cac	2.277,40	(+0,96)
LONDRES	footsie	4.054,60	(+0,89)

LIBOR	TASA DE INTERES
1 semana	5 3/8 %
1 mes	5 3/8 %
3 meses	5 1/2 %
6 meses	5 17/32 %
1 año	5 11/16 %
PRIME RATE	8,25 %

METALES	$US
O.T. ORO	375,40
O.T. PLATA	-,-
T.M. COBRE	2.196,00
T.M. ESTAÑO	6.126,00
T.M. PLOMO	705.00
T.M. ZINC	1.080,00

NEW YORK LONDRES CHICAGO CHICAGO

	AZUCAR $us-c/libra	ALGODON $us-c/libra
DIC	-,-	0,7325
MAR	0,1067	0,7485
MAY	0,1074	0,7595

	CAFE $us/tm	CACAO L/tm
DIC	1422,00	890.00
MAR	1363,00	927.00
MAY	1345,00	945,00

	MAIZ $us-c/libra	AVENA $us-c/libra
DIC	2,7450	1,5475
MAR	2,7525	1,6225
MAY	2,7900	1,6575

	SOYA ACEITE $us-c/libra	SOYA GRANO $us-c/celemin	SOYA TORTA $us-c/carta
DIC	0,2333	-,-	237,00
ENE	0,2355	7,0750	228,00
MAR	0,2394	7,0700	222,80

COMMODITIES

BOLSA DE VALORES

NEGOCIADO	
DIA	5.612.458,89
SEM.	5.612.458,89
MES	46.134.219,33
AÑO	814.821.508,15

TASAS ME	MIN	MAX
DPF	6,85	6,85
LT	6,30	6,80
BLP	-,-	-,-
BB	6,80	6,80
BT	-,-	-,-

BUENOS AIRES, (ANSA y REUTER).- América Latina se está recuperando del revés de 1995, precipitado por la crisis financiera en México y la recesión en Argentina, pero el ritmo de crecimiento económico no alcanza a reducir significativamente las altas tasas de pobreza y desempleo, según el Banco Interamericano de Desarrollo (BID).

La información de la oficina del economista jefe del BID añade que América Latina crecerá el 3 por ciento en 1996, una cifra bastante más sólida que el 0,7 por ciento del año pasado.

Asimismo, el BID señala que la inflación latinoamericana siguió descendiendo para llegar a una media estimada regional del 11 por ciento en 1996, contra el 13 por ciento de 1995.

Las estimaciones macroeconómicas del BID para 1996 fueron suministradas junto con la presentación del informe "Progreso Económico y Social en América Latina", que en su nueva edición analiza los tropiezos de 1995 y concluye en que el proceso de reformas de la región "es sostenible pero vulnerable".

En la primera parte del informe ("La Dinámica Macroeconómica durante el Proceso de Ajuste y Reforma") el BID sostiene que América Latina "debe proteger las reformas ya puestas en práctica" y promover aquellos elementos de la reforma "que aún no se han aplicado en su totalidad".

El informe no interpreta las crisis económicas de Argentina y México en 1995 como aberraciones sino como fases transitorias de ajuste al proceso de reformas en esos países.

En la segunda parte del informe ("El Estado de las Reformas Estructurales") el Banco opina que "las reformas comerciales y tributarias han sido profundas", pero las que afectan a los sistemas financieros, la legislación laboral y los sistemas de pensiones "generalmente han sido lentas y a menudo incompletas".

En la tercera parte del informe anual ("Cómo mejorar los servicios sociales") el BID sostiene que América Latina y el Caribe enfrentan "brechas sociales críticas" en educación pública y salud.

América Latina gasta más en salud y educación que otras regiones en vías de desarrollo,

pero obtiene resultados mucho más pobres, según un estudio divulgado ayer por el BID.

América Latina gasta 11 por ciento de su Producto Interno Bruto en salud y educación, según el Informe sobre Progreso Económico y Social del Banco Interamericano de Desarrollo.

"A pesar de años de esfuerzos, compromisos públicos y miles de millones de dólares, el nivel de educación de la fuerza laboral y la salud de la población entera son mucho peores de lo que deberían ser dado el nivel de desarrollo económico y social de la región", dijo el informe.

El economista jefe del BID, el venezolano Ricardo Hausmann, señaló que, dadas esas erogaciones, la expectativa de vida de los latinoamericanos debería rondar los 71 años, pero sólo es de 68 años.

OBRAS
DEL GOBIERNO NACIONAL

PREFECTURA DEL DEPARTAMENTO DE LA PAZ

INVITACION A LICITAR No 96/70.01

SEGUNDA CONVOCATORIA

CONVENIO DE CREDITO No 045/96

De acuerdo a la adecuación de procedimientos de contratación, establecidos en las Normas Básicas del Sistema de Administración de Bienes y Servicios, D.S. 23981 y R.S. 216145, se convoca a las empresas proveedoras de Bienes y Servicios legalmente constituidas en Bolivia, a presentar propuestas para la provisión de material y equipo eléctrico, y los servicios conexos de instalación, del proyecto:

"MEJORAMIENTO DE LA ILUMINACION, SONIDO Y RIEGO DEL STADIUM HERNANDO SILES DE LA CIUDAD DE LA PAZ"

El proyecto, básicamente consiste en:

a. Provisión de Material y Equipo Eléctrico

240 pzas. Lámparas de descarga de vapor metálico (haluros metálicos), de 2000 w., 380 v., con accesorios.
20 pzas. Luminarias (proyector) rectangular para lámparas de vapor metálico de 2.000 w., 380 v., con accesorios, para instalación a la intemperie.
60pzas. Lámpara halógena de filamento incandescente de tungsteno, 2.000 w., 220 v.
140 pzas. Vidrio templado de protección de luminaria.
1 gbl. Accesorios de repuesto para luminarias proyectoras.
110 pzas. Luminarias (p/lámparas incandescentes, fluorescentes y vapor de mercurio) para instalación interior.
1 gbl. Accsesorios de repuesto para luminarias de instalación interior
30 pzas. Altavoz tipo bocina, 100 v. 30 w., con protector metálico contra golpes, para instalación a la intemperie.
1 gbl. Accesorios de repuesto para altavoz tipo bocina
1 pza. Reproductor/grabador de cassete de doble transporte
1 pza. Reproductor de disco compacto
1 pza. Consola de control de riego por microprocesador, de cinco eventos.
60 pzas. Aspersores de riego tipo **Pop up.**

b. Servicios conexos a la Provisión de Bienes

- Reemplazo de lámparas de vapor metálico y halógenas, y mantenimiento de luminarias.
- Corrección de la focalización de las luminarias de campo.
- Instalación de altavoces tipo bocina de campo.
- Mantenimiento y/o rehabilitación de consolas de control.
- Reemplazo de aspersores de riego

Presentación de propuestas	16 de Diciembre de 1996 horas 12:00
Apertura de Propuestas	16 de Diciembre de 1996 horas 16:00

Las empresas interesadas podrán consultar y/o adquirir los pliegos de licitación, en las oficinas del FONDO NACIONAL DE DESARROLLO REGIONAL (FNDR), ubicadas en la Avenida 20 de Octubre No. 2038 - Sopocachi, Edificio FONCOMIN, Piso 8, La Paz - Bolivia, a partir del dia 26 de noviembre de 1996, previa presentación de la Boleta de Depósito del valor de los piegos por el monto de $us.- 100.- (CIEN 00/100 DOLARES AMERICANOS DE ESTADOS UNIDOS DE AMERICA), depositados en la cuenta 0100250012 del FNDR, en el Banco Industrial S.A.

Las ofertas requerirán se presentadas en boleta bancaria de seriedad de propuesta, por $us. 2.500.00 (DOS MIL QUINIENTOS 00/100 DOLARES DE LOS ESTADOS UNIDOS DE AMERICA)

Las ofertas deberán presentarse a más tardar, a horas 12:00 del dia 16 de diciembre de 1996, en las oficinas del FNDR.

La apertura de las carpetas "A" de propuestas se realizará en acto público, en las oficinas del FNDR, a horas 16:00 del dia 16 de diciembre de 1996, en presencia de los representantes de los proponentes que deseen participar.

SECRETARIA NACIONAL DE PENSIONES

C O M U N I C A D O

La Secretaría Nacional de Pensiones comunica a los Gerentes Generales de los Fondos Complementarios que deberán presentar las planillas y papeletas de pago de haberes de su personal a nivel local, y a nivel regional únicamente copias de las planillas, correspondendientes al mes de Noviembre, hasta el día miércoles 27 del presente mes y la de aguinaldos hasta el día jueves 5 de diciembre, en oficinas del INASEP, Avenida 6 de Agosto 2577, Edificio Las Dos Torres, 5to. piso.

El cumplimiento en la presentación de la documentación requerida posibilitará el pago de haberes en los plazos establecidos, de manera que no se presenten demoras que perjudiquen a los interesados.

La Paz, 26 de noviembre de 1996

Aprobación de la Ley 843, una "avivada"

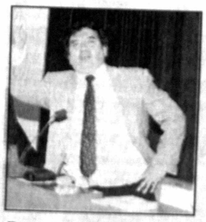

De nada valieron los reclamos: ganó la viveza criolla...

Los senadores del MNR sorprendieron ayer a sus colegas de la oposición con una "mañosa jugada" al aprobar la Ley 843, aprovechando la ausencia de los parlamentarios del MIR, ADN y CONDEPA. Los senadores habían acordado ayer en la mañana instalar la plenaria a las 16:00, pero el MNR comenzó la sesión una hora antes.

Cuando los primeros senadores de la oposición estaban llegando a la reunión plenaria, se sorprendieron al ver que la ley estaba en votación final y armaron revuelo. Intentaron tomar la palabra pero les negaron. Fue entonces que el mirista Leopoldo López le arrebató de las manos el micrófono al presidente del Senado, Raúl Lema, y hubo un cruce de insultos. En ese momento, el senador Mario Barbery, del MNR, se abalanzó contra López y se produjo un amago de pugilato.

El senador de ADN, Wálter Guiteras, dijo que el MNR apeló a una "avivada criolla típica de los movimientistas" para aprobar la ley y anunció la decisión de su partido y del MIR, de interponer un recurso de nulidad a la Corte Suprema, por incumplimiento de normas y procedimientos. Según los adenistas no hubo *quórum* en el momento de la aprobación y se negó la palabra a un senador.

La Ley 843 fija nuevas reglas de juego para el pago de impuestos en el sector petrolero. El senador Guiteras afirmó ayer que esa legislación es "mañosa", porque busca reducir impuestos a las transnacionales petroleras para que operen en el país a costa del Estado.

En función de las ventas al Brasil

Prioridad de Ley 843 es tener más reservas para no comprar a otros

√ *Rebaja de impuestos estimula a las empresas la exploración y explotación del gas boliviano.*

√ *Asociación ENRON-Shell no implicará utilizar el gas peruano de Camisea*

El ministro de Desarrollo Económico, Jaime Villalobos, afirmó que el interés nacional es suministrarle al Brasil gas boliviano y no el de otras regiones. De ahí que las modificaciones a la Ley Tributaria 843, aprobadas ayer en el Senado nacional, en la que se baja impuestos a las concesiones que ameritan sólo reservas probables, permitirán un rápido desarrollo de éstas.

Cubrir la demanda del Brasil con gas natural de la Argentina o del Perú significará que no se paguen regalías a los departamentos productores, la regalía compensatoria al Beni y Pando y las regalías a YPFB y al Estado.

Villalobos explicó que la elaboración de esa norma responde al rápido cierre de negociaciones con el Brasil, que concluyeron con el financiamiento del lado boliviano, mediante un pago anticipado, y el adelanto de recursos por la capacidad opcional de transporte (TCO) de seis millones de metros cúbicos al día (MMCD) de gas, adquirida por Petrobras.

Según el ministro, la decisión brasileña fue muy conveniente para el país, puesto que comprometió recursos para la construcción de un gasoducto, sin considerar que hayan o no las reservas suficientes. Las reservas certificadas abastecen para cubrir el volumen básico de 8 a 16 MMCD. Sin embargo, a ello hay que agregar los 6 MMCD del TCO y la capacidad del conducto, que alcanza a los 30 MMCD.

El problema, dijo, es que hay muy pocas reservas probadas y es necesario perforar intensamente mientras dure la construcción, determinada en 28 meses. De lo contrario, "el Brasil podría acudir a reservas argentinas y movilizarlas a través de nuestro conducto".

Con tal de que haya más reservas probadas para venderle gas al Brasil...

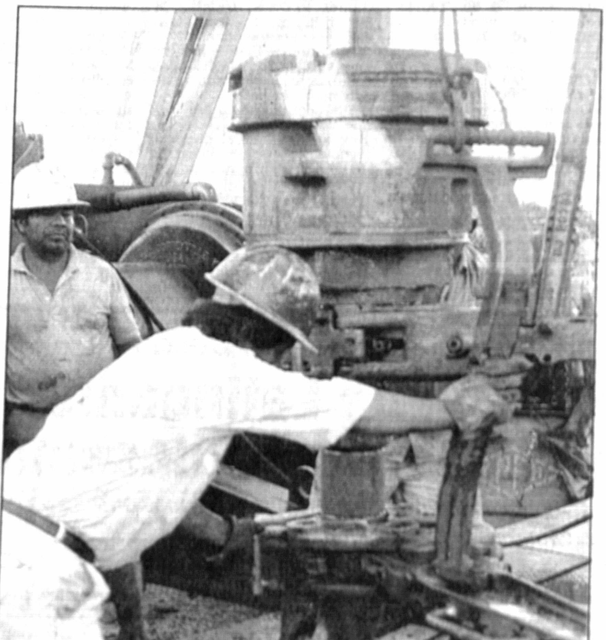

CAMISEA SOLO SI NO ABASTECE

Según la carta informativa Siglo 21 Nº 429, la asociación ENRON-Shell significaría un desincentivo a la exploración y explotación del gas boliviano, ya que la Shell maneja las reservas de Camisea en el Perú, que podrían ser enviadas al Brasil a través de un conducto que se conectaría con el boliviano.

Villalobos contestó que ese aspecto "está salvado" en el nuevo contrato entre el socio estratégico y YPFB, puesto que se determina que cualquier conducto adicional estará sujeto a las decisiones y prioridades que adopte el Estado boliviano, en función del interés nacional.

De esa manera, es atribución del gobierno dar la concesión o permiso para su construcción, "la recomendación nuestra es que no se la otorgue y que se utilice el máximo esfuerzo para desarrollar las reservas bolivianas", destacó.

Sólo en el caso que no se encuentren reservas de gas en Bolivia, se acudirá a las del Perú o Argentina, "pero en ese caso no se pagan regalías a los departamentos", reiteró.

Cambios a la Ley 84[3]

√ Art. 51º bis. Se i[ncor]pora una alícuota adic[ional] del 25% sobre utilidad[es]. Previamente se dedu[ce] 33% de inversiones acu[mu]ladas para estimular la [in]versión y el 45%, o has[ta] 250 millones, de los i[ngre]sos netos, para que el [Esta]do partícipe de los benef[icios] de yacimientos excepc[iona]les.

√ Art. 2º. Permite c[om]pensar contra las reg[alías] del 19% sobre hidroca[rbu]ros, cualquier incremen[to en] el Impuesto a las Utilid[ades] (IU) para otorgar estabi[lidad] tributaria.

√ Art. 3º. Quedan e[xen]tos del pago del 3% del [Im]puesto a las Transacci[ones] (IT) la compraventa de m[ine]rales, metales, petróleo y [gas] natural en el mercado in[ter]no, para fomentar su tr[ata]miento.

√ Art. 4º. El impue[sto] adicional del 25% sobre [las] utilidades no se compe[nsa] con el IT.

√ Art. 5º. Se incorpo[ra a] la ley el Impuesto a las S[ali]das Aéreas al Exterior, [Im]puesto Municipal a [las] Transferencias de Inmueb[les] y Vehículos Automotores [y] el Impuesto Especial a [los] Hidrocarburos y sus Deriva[dos].

√ Art. 6º. El sector hid[ro]carburífero es incorporado [a] la Ley 1.489 de devolución del Impuesto al Valor Agr[e]gado.

√ Art. 7º. El pago de gra[vámenes], impuestos, actua[lizaciones] y multas a los con[tribuyentes], podrá garanti[zarse con] Boletas de Garan[tía] Bancaria y/o Certifica[dos] de Devolución Impositi[va] emitidos por la DGII. Se autoriza a la Administración Tributaria, por única vez dar las mismas facilidades de pago a los contribuyentes que, a la fecha de vigencia de la ley, se les hubiera iniciado acción coactiva.

√ Art. 8º. Se considera re[ducción] justificada a la re[ducción] normal de la produc[ción] de "reservorios"; redu[c]ción ocasional por mante[ni]miento de pozos y/o insta[la]ciones, y la reducción del [ni]vel de producción de una com[pa]ñía por la asignación p[ro]rrateada para la exportación.

√ Art. 9º. Hidrocarburos existentes son todas las re[servas] probadas de los "re[servorios]" en producción a la fecha de vigencia de la ley. Hidrocarburos nuevos, todos los que no estén contenidos en la anterior definic[ión].

Según ADN, el contrato con el City Trust Bank, que muestra en la fotografía el subjefe de ese partido, Fernando Kieffer, refleja la soberbia del MNR porque lleva cintas rosadas, que no es un símbolo del pueblo boliviano. El hecho de que el MNR sea gobierno, dijo, no da pie a que se identifique a toda Bolivia con los colores de un partido político.

Farmacias de turno

214433

Ministro de Hacienda

Reformas a la Ley 843 atraerán inversiones al sector energético

Se disminuyó la carga tributaria para que las empresas petroleras hagan inversiones en las zonas donde las reservas aún no están probadas.

El ministro de Hacienda, Fernando Candia, afirmó que los ajustes y modificaciones a las leyes 843 de Reforma Tributaria y 1.689 de Hidrocarburos buscan estimular la inversión, de modo que las reservas hidrocarburíferas actualmente probables -aquellas donde no se tiene prueba fehaciente de que existan y que no se han desarrollado todavía- se certifiquen.

De esa forma la autoridad respondió a las críticas planteadas por los parlamentarios de oposición, quienes señalaron que con las nuevas modificaciones se estaría privilegiando a las empresas que invertirán en el país, al rebajarse la alícuota impositiva al 18% y no mantenerse la del 50%, como se establecía antes para los hidrocarburos existentes.

Candia argumentó que si bien esas modificaciones no tienen "nada que ver" con la capitalización de YPFB, en cambio lo que buscan es, en el marco del acuerdo con el Brasil para la venta de gas y construcción del gasoducto, que se pueda acelerar la certificación de las reservas probadas que tiene el país.

Candia dijo que se "requiere por parte de Bolivia una respuesta inmediata, para asegurar que las reservas que hoy día no están probadas y no están certificadas, entren en la fase de certificación y producción". Para ello se tiene que contar con recursos de inversión muy importantes.

INVERSIONES

Con referencia a las inversiones, la autoridad manifestó que para asegurar que las inversiones lleguen, es necesario que "tengan algún retorno" y para ello se replanteó la necesidad de tener una carga tributaria menor.

"Tenemos que ponerles un peso que soporte la inversión y que no sea un peso que determine que no se hagan las inversiones" y sin perder de vista que los ingresos del TGN no sean mermados, manifestó.

Candia explicó que esa modificación no significa una reducción de los ingresos para el Tesoro General de la Nación, sino que la incidencia será mínima, "el TGN el año pasado tuvo un ingreso de más o menos 108 millones de dólares, con la propuesta que se está presentando el próximo año va a poder tener ingresos entre 112 y 115 millones de dólares".

Al referirse a las críticas de los partidos de oposición, sostuvo que es necesario tomar en cuenta los criterios técnicos con los cuales se puede comprender y demostrar los ingresos del TGN y el crecimiento de las regalías para los departamentos; añadió que los criterios opositores son "sofismas y argumentaciones que no tienen ningún asidero técnico".

Fernando Candia cree que [las] modificaciones tributarias ha[rán] más atractiva la inversión a [las] petroleras.

VUELE AL MÁS ALTO NIVEL DE SERVICIOS.

1

CLUB AeroSur

el círculo de privilegiados

Club AeroSur, el privilegio del pasajero frecuente, un pasaje gratis cada 5 vuelos ida y vuelta.

AeroSur
La Buena Costumbre de Volar
LÍNEA AÉREA DE LA CUMBRE

PRESENCIA del PAIS

La Paz, Bolivia, martes 26 de noviembre de 1996

En esta Edición

Feria

Fexpo-Sucre logra atraer numeroso público; en tres días ya visitaron 8.000 personas (página 3).

Camino

Licitarán en diciembre próximo la construcción de la carretera Trinidad-Santa Cruz, con la pretensión de pavimentar 201 km. (página 2).

Huanuni

Empezaron las obras para la instalación de los sistemas de alcantarillado y agua potable en Huanuni, con una inversión de $US 3.000.000 (página 2).

Dietas

La Prefectura del Departamento objeta el incremento de dietas de los consejeros (página 4).

Hospitales

Hasta mediados de 1997, El Alto contará con tres hospitales de segundo nivel y 32 centros de salud (página 5).

Viajan en caravana para no cumplir la Ley de Cargas

Transportistas intimidan a funcionarios de caminos

Chóferes y funcionarios del SENAC casi llegan "a las manos" ayer en el tramo Cochabamba-Santa Cruz. Los transportistas dicen que no tienen dinero para adecuarse a la ley y, por ello, piden aplazar la aplicación de las sanciones, pues, de lo contrario, aumentarán sus tarifas porque al llevar menos carga ya no obtienen los beneficios que deben conseguir.

LEY DE CARGA.- *Desde el próximo domingo entran en vigencia las multas pecuniarias por sobrecarga y la detención por 48 horas del conductor infractor. El gobierno dio un plazo de 5 meses para la adecuación de los vehículos a las medidas establecidas en el D.S. 24327.*

COCHABAMBA (PRESENCIA).- El Servicio Distrital de Caminos denunció ayer que los transportistas adoptaron la modalidad de viajar en caravana para intimidar a los personeros que tienen bajo su responsabilidad el control de la carga.

"Lo que es absolutamente irregular", dijo su director, Julio Guzmán, al explicar que la aplicación de la Ley de Cargas, vigente en trancas de la carretera entre este departamento y Santa Cruz, provocó el enfrentamiento entre transportistas y sus dependientes, encargados de las balanzas.

Según datos conocidos en esta ciudad, el clima de tensión es tal que se llegó "a las manos" en algunas oportunidades, hecho que es motivo de preocupación y polémica entre el organismo caminero y las organizaciones de transportistas.

Guzmán afirmó que hay una ley que está vigente y, por lo tanto, el Servicio a su cargo tiene como obligación hacerla cumplir y los transportistas, a su vez, de cumplirla o, en su caso, someterse a las sanciones que están establecidas.

El ejecutivo de Transporte Pesado de Cochabamba (TRANSPECO), Saúl Soria, por su parte, admitió que sus afiliados reaccionaron hasta llegar al enfrentamiento y anunció que su sector ha sido declarado en emergencia en todo el país.

GRAVES PROBLEMAS

Según el dirigente de los transportistas, la vigencia de la Ley de Cargas está provocando graves problemas debido a que los propietarios de los vehículos no tienen el dinero suficiente para adecuarlos a las exigencias de la ley.

Informó que se ha pedido el aplazamiento de la fecha dispuesta para la aplicación de las sanciones, las multas establecidas por sobrepeso en el transporte de carga. La norma señala que desde diciembre los infractores tendrán sanciones pecuniarias. Por el momento se les obliga sólo a disminuir su carga a lo establecido.

Soria también anunció que su sector estudia el incremento de los fletes debido a que con la disposición legal que ha sido puesta en práctica, los camiones deben transportar menor cantidad de carga y, por tanto, los ingresos son menores. "Con menos carga, el flete no puede ser el mismo, debe ser elevado", señaló.

Insistió en que la reacción de los transportistas, evidenciada en enfrentamientos en las trancas donde hay balanzas, no quiere decir que haya oposición al control de carga para preservar las carreteras, sino que se necesita más tiempo para adecuarse y cumplir, aunque en el caso de la carretera al Chapare sus deficiencias datan de hace cuatro años y no se debe al tráfico de camiones. "Esta carretera está mal construida", reiteró.

Encontraron cocaína entre la soya

Tres empresas en problemas por incautación de droga

Los narcos utilizan el ferrocarril para transportar drogas.

Archivo

Narcotraficantes utilizaron dos vagones de un convoy férreo de más de 20 unidades para camuflar 180 kilos de cocaína. Tres conocidas empresas productoras, intermediarias y comercializadoras de granos quedaron involucradas: GRACO SRL, GRAVETAL y REISA.

SANTA CRUZ (EFE).- Un total de 260 kilos de cocaína, 29 detenidos y la incautación previa de bienes inmuebles, vehículos y dinero es el resultado de los últimos ocho operativos realizados en el departamento de Santa Cruz por la Fuerza Especial de Lucha contra el Narcotráfico (FELCN), se informó ayer en esta ciudad.

Los operativos realizados en las dos últimas semanas permitieron descubrir una nueva modalidad de tráfico de drogas utilizada por bandas integradas casi en su totalidad por bolivianos, involucrando a tres conocidas empresas productoras, intermediarias y comercializadoras de granos.

El comandante general de la FELCN, coronel Tomás Asturizaga, dijo que los narcotraficantes utilizaron dos vagones de un convoy férreo de más de 20 unidades, cargados al tope con granos de soya, para camuflar nada menos que decenas de compactados paquetes que contenían un cargamento de 180 kilos de cocaína.

LAS EMPRESAS

Asturizaga identificó a las empresas involucradas en el caso como GRACO SRL, una comercializadora de granos de propiedad de empresarios bolivianos, a la exportadora GRAVETAL, constituida con capitales privados colombianos y bolivianos, y a la acopiadora REISA, perteneciente a un empresario español residente en Bolivia desde hace tres décadas.

La FELCN presume que la droga, encontrada en un convoy con soya de GRAVETAL y en otro con granos de GRACO, fue camuflada en el momento de cargar los granos en las instalaciones de REISA, ubicadas en el Parque Industrial de esta ciudad, ya que los vagones estaban precintados cuando se efectuó el operativo en Motacusito, a pocos kilómetros de la fronteriza localidad cruceña Puerto Suárez.

LOS DETENIDOS

De los 29 detenidos, ocho corresponden al personal de la empresa responsable de los silos donde estaban almacenados los granos y desde donde se acomodó la carga con destino a las centrales de acopio de GRAVETAL y GRACO en los puestos fronterizos.

Entre los detenidos fueron identificados Félix Rojas Rojas, Dionisio Rojas Rojas, Ciro y Alberto Melgar Vargas, Ezequiel Antelo Zeballos, Severiano Benegas Terán, Isaac Flores Camacho y Carlos Romero Valverde, todos ellos bolivianos.

Asturizaga se negó a culpar o a liberar de culpa en el tráfico de drogas a los principales responsables de las tres empresas involucradas en el hecho, aduciendo un proceso de investigación aún incompleto, pese a lo cual decidió dar a conocer de manera pública el nombre de las mismas.

EMPRESARIOS SE DEFIENDEN

El informe de Asturizaga sorprendió a los propietarios de las empresas involucradas, en especial a los de GRAVETAL que vieron con preocupación el énfasis puesto en las declaraciones del Comandante General de la FELCN en la identificación del principal ejecutivo de la exportadora como la de "un súbdito colombiano".

El gerente de GRAVETAL en Bolivia, el boliviano Mauricio Nallar, dijo a EFE que la empresa "no tiene ninguna responsabilidad en el hecho delictivo, como tampoco sus funcionarios", observando que fue la propia empresa la que hace 40 días alertó a la FELCN sobre la presencia de extraños merodeando los vagones con soya.

"Nosotros requerimos incluso a la FELCN una vigilancia permanente en el momento de carga y descarga de los vagones, para garantizar no sólo la imagen e idoneidad de la empresa, sino la seguridad de nuestros funcionarios", algunos de los cuales han sufrido amenazas anónimas ya denunciadas a las autoridades pertinentes, dijo Nallar.

Asturizaga dijo que el hecho aún debe ser sometido a una investigación más rigurosa para dar con los propietarios del cargamento y para identificar con plenitud a los directos responsables del tráfico de uno de los más grandes cargamentos de drogas detectados en el segundo semestre del presente año.

Denuncian que el gobierno "tumba todo"

Cocaleros se movilizarán contra erradicación forzosa

El Ministro de Gobierno informa que sólo está cumpliendo con la ley. Está eliminando entre 15 y 20 hectáreas diarias de almácigos y coca nueva.

COCHABAMBA (PRESENCIA).- Los productores de coca acordaron movilizarse nuevamente con la finalidad de enfrentar la erradicación forzosa de cultivos de coca y los abusos que cometen efectivos de la Fuerza Especial de Lucha Contra el Narcotráfico (FELCN), la llamada Policía Ecológica y funcionarios de la Dirección de Reconversión de la Coca (Direco) y la Dirección Nacional de Reconversión de la Coca (Dinaco).

Según el dirigente cocalero Andrés Cheka, la determinación fue adoptada durante una gran concentración que se llevó a cabo en Villa 14 de Septiembre, oportunidad en la que se analizaron las últimas acciones de fuerza, abusos y violencia por parte del gobierno.

Denunció que en la madrugada de ayer medio millar de efectivos se internó en la jurisdicción del Parque Nacional Isiboro-Sécure para erradicar cocales de manera forzosa y continuó "matoneando" en Villa 14 y sus alrededores.

Por su parte, el ministro de Gobierno, Carlos Sánchez Berzain, afirmó que las denuncias de los dirigentes "son las acostumbradas" y que, como tantas otras, no pueden ser probadas porque el trabajo que realizan las fuerzas de interdicción es legal.

ERRADICACION NETA

El Ministro rechazó la versión de los productores de coca en sentido de que se está erradicando coca en producción. "Lo que se hace es erradicación neta", dijo antes de informar que son eliminadas que entre 15 y 20 hectáreas diarias de almácigos y coca nueva.

Dijo que el gobierno paga 2.500 dólares por hectárea de erradicación neta, es decir que no se permite -como ocurría antes- que los campesinos destruyan una hectárea de coca en producción y planten tres hectáreas. "Esto es lo que ocurre. La erradicación de coca nueva y almácigos es legal, no hay erradicación forzosa", insistió.

Admitió, sin embargo, que es posible que se haya producido "algún inconveniente" en el afán de impedir que se erradique con una mano y se siembre con la otra, pero la situación en la zona tropical del departamento "es normal".

La versión de los cocaleros no es la misma. Según las denuncias, las fuerzas de represión "tumban todo": yucales, maizales, cultivos de walusa y frutales, razón por la que los campesinos decidieron enfrentarse para impedir más abusos.

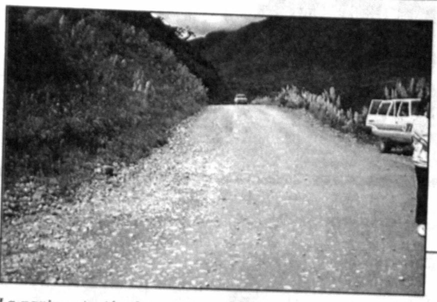

La pavimentación de los 201 km demandará una inversión total de 42 millones de dólares. (Foto Archivo)

Para pavimentar 201 kilómetros

Carretera Trinidad-Santa Cruz licitarán en diciembre

TRINIDAD (PRESENCIA).- El próximo mes podría ser decisivo para la suerte de la pavimentación de los 201 kilómetros que faltan de la carretera que une Santa Cruz con Trinidad, pues probablemente se lanzarían cuatro licitaciones para iniciar la obra.

El presidente del Comité Cívico del Beni Dorian Ríos, luego de reunirse el pasado fin de semana con el secretario de Transportes, Alfonso Kreiler, dijo que la licitación de esta obra se efectuará en cuatro partes con el propósito de garantizar su ejecución hasta antes de que el actual gobierno deje sus funciones.

Explicó, que todos los trámites de licitación, calificación de propuestas y adjudicación de los tramos podrían hacerse hasta febrero para que en marzo se inicien los trabajos en esta carretera, que desde hace más de 20 años se viene construyendo. "Se nos dijo que en todo el tiempo de lluvias se harán estos trámites para que cuando comience la época seca se inicien los trabajos", agregó.

Al mismo tiempo confirmó la información de que la Corporación Andina de Fomento (CAF) ya había aprobado la dotación de un crédito al país de 30 millones de dólares, para la conclusión de este proyecto, crédito que es asumido por el gobierno boliviano.

La pavimentación de los 201 kilómetros significará un costo de 42 millones de dólares y los doce restantes, según el contrato con la CAF, deberán ser cubiertos de la siguiente manera: 5 millones por la Prefectura de Santa Cruz y 7 millones por la Prefectura del Beni.

Consultado sobre si se harán algunas gestiones para evitar que esta contraparte caiga sobre la Prefectura, respondió indicando que se están analizando las posibilidades para emitir un criterio definitivo sobre el tema. Aunque, advirtió que la decisión final deberán darla los miembros del consejo de delegados en una reunión ampliada.

Consideró que la pavimentación de esta carretera podría ser concluida hasta fines de julio del próximo año, culminando así un largo y esperado proyecto de integración, que se ha constituido en el más caro del país.

Con una inversión de $US 3.000.000

Empezaron obras sanitarias en Huanuni

Se instala alcantarillado y nuevo sistema de agua potable. Cerca de 15.000 personas serán las beneficiadas.

Las obras para la instalación del sistema de agua potable y alcantarillado sanitario en la ciudad minera de Huanuni, en el departamento de Oruro, empezaron el pasado 28 de octubre, informó el presidente del Fondo Nacional de Desarrollo Regional (FNDR), Oscar Arrien.

Explicó que el proyecto cuenta con un financiamiento mayor a los 3.000.000 de dólares, de los cuales el 90 por ciento se constituye en una donación del gobierno a través del FNDR.

Las empresas constructoras y de servicios Método SRL y el Consorcio Parsons Engineering Science, contratadas para la ejecución y supervisión del proyecto, iniciaron la movilización y los trabajos preliminares al movimiento de tierras, con la verificación topográfica e instalación de faenas.

"De acuerdo a los plazos establecidos, la conclusión del proyecto está estimado en 15 meses. Más o menos, en enero de 1998 se estaría entregando el proyecto que beneficie a más de 15.000 pobladores de Huanuni", acotó.

Huanuni, ubicada a unos 50 kilómetros de Oruro, contará en el futuro mediato con sistemas de agua potable de alta calidad y alcantarillado sanitario domiciliario mejorando la salud, higiene y calidad de vida de la población. El sujeto de crédito del proyecto es la Alcaldía de Huanuni y la Cooperativa de Agua y Alcantarillado de Huanuni.

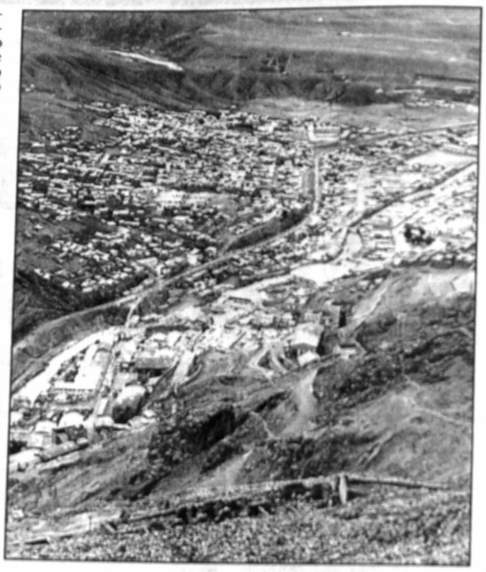

El gobierno anuncia que el 90 por ciento de la población tendrá agua, cuando termine la obra. (Foto Archivo)

AGUA POTABLE

Huanuni tenía en 1992 más de 14.083 habitantes. Al momento hay campamentos dependientes de la COMIBOL, pero la población mayoritaria está conformada por integrantes de 4 importantes cooperativas privadas de extracción de antimonio, estaño, plata y sus derivados: Karazapato, La Salvadora, Relaveros Libres y Playa Verde.

El saneamiento básico de la ciudad debe ser mejorado. Hasta el momento hay campamentos mineros que se abastecen de agua industrial de Comibol, la que está contaminada. Hay sólo 694 afiliados a la Cooperativa de Agua Huanuni Ltda. Desde hace muchos años la mayoría de la población tiene agua mediante piletas públicas.

Arrien anunció que luego de la ejecución del proyecto, el 90 por ciento de la población tendrá agua. Dijo que el agua será tratada con sistema de filtración lenta y desinfección con un período de diseño u horizonte de 30 años, es decir, hasta el año 2025.

La implementación del sistema de alcantarillado sanitario contempla los siguientes componentes: Red de colectores principales y secundarios, emisarios, obra de control, planta de tratamiento de aguas residuales, obra de carga y conexiones domiciliarias.

Trabajadores d[e] caminos en 6t[o] día de ayuno

TRINIDAD (PRES[ENCIA]).- Los trabajadores [del] Servicio Departamental [de] Caminos cumplen hoy [el] sexto día de ayuno volu[ntario] exigiendo el desemb[olso] de recursos para cubr[ir el] mantenimiento de equip[os y] maquinarias y para el p[ago] de sus haberes de octu[bre]. Un piquete de huelguista[s se] encuentra en la sede de [los] trabajadores, donde sólo q[ue]dan 28 ayunadores tra[s la] baja médica de 3 obrero[s].

Los huelguistas exige[n re]cursos para cubrir los ga[stos] de mantenimiento de eq[uipos] y para el pago de haberes [que] alcanzan alrededor [de] 1.600.000 bolivianos, de [los] cuales la Prefectura sólo p[uede] de cubrir Bs 600.000.

Los dirigentes del sec[tor] en una reunión realizad[a] la víspera con dirigentes [del] Comité Cívico del Beni -q[uie]nes actúan como media[do]res en el problema- y auto[ri]dades de la Prefectura, an[un]ciaron que continuar[án] masificando la extrema m[e]dida.

Sin embargo, se infor[mó] que la Secretaría de Hacie[n]da, en coordinación con la [de] Transporte y de la Presiden[]cia, podría tramitar un "cr[é]dito puente" de alrededor [de] un millón de bolivianos pa[ra] ceder a la Prefectura del Be[ni] con el fin de cubrir la dema[n]da.

El prefecto Antonio Maj[...] y el tesorero departamenta[l] Aurelio Julio, junto a otr[as] autoridades, viajaron ayer [a] la sede de gobierno para tra[]mitar el millón de bolivianos que permitirá dar una solu[]ción al problema de los tra[]bajadores de caminos.

Se ha pedido a los traba[]jadores que den un compás de espera hasta el viernes para realizar el desembolso respectivo. "Si no se da una solución hasta el viernes, el Comité Cívico del Beni comenzará también a ejercer presión sobre la Prefectura ya que está como mediador del problema", comentó su máximo ejecutivo, Dorian Arias.

A 40 kilómetros de Potosí

Confirman nueve casos de cólera en Chaquí

POTOSI (PRESENCIA).- En las últimas horas se ha confirmado el rebrote del cólera; nueve casos se han presentado en la cercana localidad de Chaquí, a 40 kilómetros de esta ciudad.

El director departamental de Salud, Antonio Gumiel dijo que inicialmente hubo sospechas de rebrote del cólera en esa población y que por tal razón se tuvo que recurrir a los respectivos exámenes de laboratorio donde se confirmó la situación.

Chaquí cuenta con aguas termales medicinales, sus balnearios son frecuentemente visitados por mucha gente de Potosí, Sucre y de otras regiones del país.

Respecto a las causas que habrían originado el rebrote del cólera en Chaquí, Gumiel refirió que se trata de personas que llegaron recientemente de Santa Cruz, puesto que pobladores de provincias y más que todo del área rural de Potosí suelen viajar al Oriente boliviano para traba[jar] temporalmente en la cosecha [de] algodón y también de la zaf[ra].

Hizo conocer, asimismo, q[ue] ante esta nueva emergencia p[or] la pandemia del cólera, se es[tán] destacando médicos a la zona d[e] peligro en procura de evitar que se expanda hacia otras poblacio[]nes e inclusive hasta la misma ciudad de Potosí.

De otro lado, advirtió que en temporadas de lluvia como la actual hay la posibilidad de que aumenten los casos del cólera y que por lo mismo será importante emprender tareas de concienciación y de educación con las recomendaciones pertinentes para la población rural y urbana de Potosí.

YACIMIENTOS PETROLIFEROS FISCALES BOLIVIANOS
GERENCIA INDUSTRIAL
INVITACIONES DIRECTAS

YACIMIENTOS PETROLIFEROS FISCALES BOLIVIANOS, invita a firmas y/o personas legalmente establecidas, a presentar propuestas para lo siguiente:

PRIMERA CONVOCATORIA
PEDIDO DE MATERIALES

INVITACION No.

GID-5055/96 ACIDO NAFTENICO
GID-5060/96 ADAPTADOR 592 120- 5 ALTRONIC

Fecha presentación ofertas en oficinas de la División de Materiales Industrial: 16 de diciembre de 1996 hasta horas 15:30
Fecha Apertura Propuestas: 18 de diciembre de 1996

SEGUNDA CONVOCATORIA
PEDIDO DE MATERIALES

INVITACION No.

GID-557/96 INSPECCION RADIOGRAFICA DE CAÑERIAS
GID-558/96 DOTACION DE LECHE PASTEURIZADA

Fecha presentación ofertas en oficinas de la División de Materiales Industrial: 3 de diciembre de 1996 hasta horas 15:30
Fecha Apertura Propuestas: 4 de diciembre de 1996

Los pliegos podrán ser obtenidos en la División de Materiales GID - Cochabamba, Av. Salamanca No. 0722 y el Departamento de Materiales, Distrito GID Oriente Refinería Palmasola Santa Cruz, a partir del día 28 de noviembre de 1996, en los siguientes horarios, de 14:00 a 16:00 (Cochabamba) y de 08:00 a 14:00 (Santa Cruz), previo pago en nuestra Sección Caja de Bs. 20,24 más impuestos de Ley y reposición de formulario.

Cochabamba, 22 de noviembre de 1996
RELACIONES PUBLICAS DE YPFB

NOTA.- La cancelación de los pliegos será por única vez, quedando habilitados para una próxima oportunidad si se declara desierta la invitación.

Y.P.F.B. TE RECOMIENDA
"AHORRAR LA ENERGIA"

MINISTERIO DE DESARROLLO SOSTENIBLE Y MEDIO AMBIENTE
FONDO NACIONAL PARA EL MEDIO AMBIENTE (FONAMA)

INVITACIÓN PÚBLICA No. 02/96

Se invitan a las firmas legalmente establecidas en el país con representación internacional, a presentar sus propuestas para la elaboración de una Auditoría Externa.
El pliego de especificaciones puede ser solicitado, previa cancelación de Bs.- 100.00 (cien 00/100 bolivianos), en la calle Mercado Nº1328 - Edificio Ballivián, Mezzanine; de hrs. 08:30 a 18:30, a partir del día Martes 26 del mes en curso.
Las propuestas en sobre cerrado y lacrado deberán ser presentadas hasta el día Viernes 20 de diciembre de 1996, a hrs. 18:00, con el siguiente rótulo:

Señores
FONAMA
Casilla Nº 862
La Paz - Bolivia
Ref. Auditoría Financiera

La Paz, Noviembre de 1996

EDICTO

EL DOCTOR JORGE ARCIENEGA ROMAN JUEZ QUINTO DE PARTIDO EN LO CIVIL DE LA CAPITAL, ETC.

[illegible]

AVISO PERMANENTE

Se comunica a las siguientes personas:

1.- Antonio Perdriel-Santa Cruz
2.- Saúl Robles Villavicencio-Santa Ana de Yacuma
3.- Oswaldo Cabral-Guayaramerín
4.- Roxana Rodríguez-Santa Ana de Yacuma
5.- José López C.-Santa Ana de Yacuma
6.- Raúl Gonzales A.-Potosí
7.- Mamfredo Justiniano-Guayaramerín
8.- Elfy Viruez Alba-Santa Ana de Yacuma
9.- Margarita Carvallo H.-Santa Ana de Yacuma.
10.- Froilán Durán-San Borja
11.- Juan Carlos Mercado-Irupana
12.- Eliodoro Gutiérrez-Escoriani Tatasi

que deben comunicarse con urgencia a los teléfonos de La Paz 372340 al 44 int 37 ó 38 para arreglar sus cuentas pendientes.

EDICTO

EL Dr. EDGAR ORDOÑEZ CALVIMONTES, JUEZ SEXTO DE PARTIDO EN LO CIVIL DE LA CAPITAL DE LA PAZ, BOLIVIA.

Por el presente edicto cita, llama, y emplaza a JULIO RENE MEDRANO CABRERA, para que tome conocimiento de los siguientes actuados judiciales dentro del EJECUTIVO seguido por BANCO DE LA UNION contra RAMY CARRASCO VIDOVIC y sus garantes JULIO RENE MEDRANO CABRERA Y BLANCA VIDOVIC VDA. DE CARRASCO, sobre cobro de dólares norteamericanos, cuyo tenor literal es el siguiente: MEMORIAL CURSANTE A FS. VEINTIDOS DE OBRADOS.- Señor Juez de Partido en lo Civil.- [illegible]

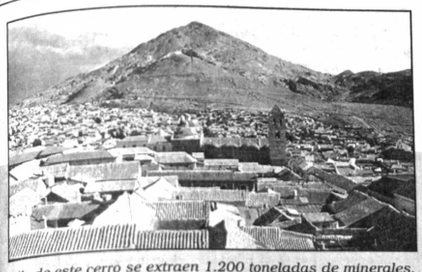

Sólo de este cerro se extraen 1.200 toneladas de minerales, cada día. / Foto Archivo

De 16 millones programados

Potosí recibió Bs 1 millón por regalías mineras

POTOSI (PRESENCIA).- Esta región recibió alrededor de un millón de bolivianos por concepto de regalías mineras, en lo que va del año; pero según el presupuesto departamental, Potosí debería generar aproximadamente 16 millones de bolivianos, por este rubro.

Sin embargo, de acuerdo a recientes estudios de la unidad de Recursos Naturales de la Prefectura, sólo del Cerro Rico se extraen 1.200 toneladas de minerales por día.

Se trata básicamente de la producción de minerales de plata, plomo y zinc que se explota cada día en diferentes áreas tanto del interior como de exterior mina, de acuerdo a las concesiones mineras a cooperativistas y empresarios privados.

Según entendidos en la materia, una producción diaria de algo más de mil toneladas de complejos mineralógicos, representa un trabajo de verdadera magnitud y que en el caso del Cerro Rico, constituye un permanente riesgo en cuanto a la preservación y la propia estabilidad de esta extraordinaria montaña mineralógica.

"Estamos ante una explotación ciertamente masiva de nuestro cerro porque no hay que olvidar que nuestra colosal montaña aún cuente con las reservas de plata más importantes en el mundo y que por esta razón es que hay fuertes intereses económicos nacionales y extranjeros para invertir en una nueva era de explotación argentífera en el Cerro Rico", remarcó sobre el particular Epifanio Mamani, decano de la Facultad de Minas de la Universidad "Tomás Frías".

LOS PRODUCTORES

La producción de más de mil toneladas de minerales por día en el cerro, está a cargo de cuatro subsectores: En primera instancia, las más de treinta Cooperativas Mineras que a su vez agrupan aproximadamente a 10.000 trabajadores.

Alguna de estas cooperativas y consiguientemente sus socios o trabajadores han logrado "modernizar" su sistema de trabajo y tienen importantes proyecciones, tal es el caso de la cooperativa minera "Reserca Fiscal", la cooperativa "COMPOTOSI" que son consideradas como las entidades cooperativizadas más prósperas en las circunstancias actuales merced a la producción de minerales de plata, plomo y zinc.

Por otra parte, también trabajan todos los días en el cerro los productores que corresponden el subsector de la minería chica que en este caso está representada por concesionarios de determinadas áreas de trabajo que en todo caso tienen una producción muy por debajo del sector de las cooperativas mineras.

Un tercer subsector que del mismo modo opera en el legendario "Sumac Orko", corresponde a la Compañía Minera Concepción (COMCO) que es una de las empresas que pertenece a la COMSUR y que hace poco fue cuestionada por la "explotación masiva de los desmontes del Cerro Rico" que se encuentran en la parte superior externa, casi en la misma cúspide del cerro. De esas enormes cargas de "desmonstes", la COMCO traslada a su moderna Planta de Lixiviación para su respectivo procesamiento y se obtiene como producto final lingotes de plata.

Finalmente, un cuarto subsector que también trabaja en la montaña está representado por la Empresa Minera Pailaviri, que trabaja en Riesgo Compartido, conformado por un inversor privado y una sociedad de ex trabajadores de lo que antes era la Empresa Minera Unificada del Cerro de Potosí (EMUCP) dependiente de COMIBOL.

De 10 interesadas

Cuatro empresas calificaron para privatizar SETAR

Empresa Guaracachi S. A., Compañía Eléctrica de Tarija S. A., Independiente Power Corporation PLC y Empresa de Luz Fuerza Eléctrica Cochabamba (ELFEC). La empresa tarijeña tiene una deuda de 12 millones de dólares.

TARIJA (PRESENCIA).- Cuatro empresas calificaron este fin de semana para participar en el proceso de privatización de Servicios Eléctricos de Tarija (SETAR), que pasará a manos privadas, en el marco de la transferencia de las empresas estatales.

Este fin de semana se supo que la Empresa Guaracachi S. A., Compañía Eléctrica de Tarija S. A., Independiente Power Corporation PLC y Empresa de Luz Fuerza Eléctrica Cochabamba (ELFEC) calificaron dentro el proceso emprendido por el Ministerio de Capitalización, de 10 que presentaron sus propuestas.

La Comisión Evaluadora de este despacho estatal, una vez que observe y analice la documentación presentada por las empresas certificará la capacidad técnica, financiera y administrativa de los interesados para que sean notificados y presenten sus propuestas económicas.

El gobierno optó por la privatización de SETAR a pesar de las exigencias de representantes institucionales de conformar una empresa regional de generación y distribución de energía para que el usuario tenga un servicio bueno y barato.

SETAR actualmente proporciona energía recepcionada de ENDE a la población tarijeña, pero tiene como propietarios a la Prefectura, la Alcaldía de la provincia Cercado y ENDE; la primera tiene el 55 por ciento de las acciones, ENDE el 42 y el municipio el tres por ciento.

De acuerdo a las previsiones del gobierno, la empresa que privatice SETAR atenderá a un mínimo de 100 mil usuarios aceptando un máximo de pérdida de energía del 14 por ciento en los sistemas de distribución primaria y secundaria existentes en la ciudad.

Otra de las condiciones, según fuentes de la Prefectura es que la empresa que privatice SETAR debe tener un patrimonio neto de 50 millones de dólares para cada uno de los últimos tres años, de forma que se garantice un apropiado servicio.

Si el proceso de privatización no confronta dificultades, en enero puede estar transferida esta empresa que en la actualidad confronta una serie de problemas como sus adeudos que superan los 12 millones de dólares, aunque las deudas de los usuarios también es muy alta.

También se supo que las acciones de ENDE y la Prefectura fueron transferidas sin valor al Ministerio de Capitalización mediante Decreto Supremo como ocurrió con otras empresas en el país. Personeros del gobierno reiteraron que la transferencia será muy beneficiosa.

Por su parte, el presidente del empresariado de Tarija, Carlos Morales, afirmó que su sector está de acuerdo con la privatización de SETAR, ya que es la única opción para evitar que esta ciudad y otras del interior de Tarija queden definitivamente, en tinieblas.

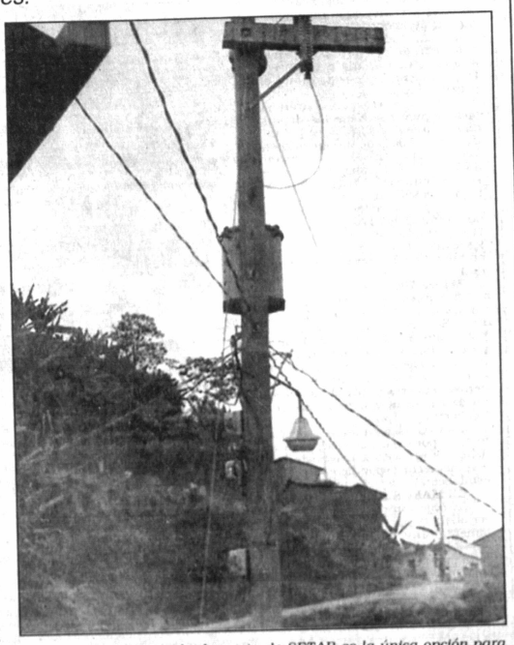

Para la empresa privada, la venta de SETAR es la única opción para evitar que esta región quede en tinieblas. / Foto archivo

Fexpo-Sucre logra atraer numeroso público

SUCRE, (EFE).- El sector empresarial chuquisaqueño está de plácemes porque la Feria Exposición "FEXPO Sucre 96" consiguió atraer a númeroso público hacia el campo ferial de Yurac Yurac, superando las propias expectativas de los organizadores.

La directora ejecutiva de la FEXPO, Mary Echenique, afirmó que los visitantes a la feria "han respondido mucho más de lo que nosotros habíamos esperado".

De acuerdo a estimaciones efectuadas por diferentes fuentes, aproximadamente 8.000 personas asistieron el fin de semana a la inauguración y al espectáculo ofrecido por un conocido conjunto de música tropical.

La afluencia del público fue tan grande que, según la Directora de la feria, "hemos tenido que confrontar una deficiencia en cuanto a la atención al público en la venta de entradas".

Para aliviar las boleterías, una agencia bancaria abrió una ventanilla en el centro de la ciudad donde el público podrá adquirir, con anticipación, su entrada, de manera de llegar al campo ferial de Yurac Yurac e ingresar directamente con toda comodidad, agregó.

En el ámbito de los expositores, también se alcanzó un alto porcentaje de participación local.

Más de 150 expositores están presentes con puestos instalados, en algunos casos, con gran imaginación e inventiva que despiertan el interés del público, como la reproducción de un típico "Saloon" del oeste norteamericano o un pequeño castillo.

Además de las exhibiciones de productos y servicios, los espectáculos nocturnos son, probablemente, los que poseen mayor atracción para el público. Todas las noches, hasta la clausura de la FEXPO el próximo 1' de diciembre, se desarrolla un espectáculo musical en un amplio espacio abierto, que cuenta con una "concha acústica" y un escenario suficiente para acoger a mucho público. De manera paralela, los jóvenes pueden bailar a su gusto en una discoteca que forma parte de las iniciativas de un sector juvenil ligado a la radiodifusión de frecuencia modulada.

Nuevo rector de la UTO

Gobierno busca liquidar educación fiscal

ORURO (JATHA).- El gobierno tiene en la mira la eliminación de la educación fiscal pública y gratuita, advirtió ayer el flamante rector de Universidad Técnica de Oruro (UTO), Rubén Medinacely Ortiz, que fue elegido con el 60 por ciento de votos de estudiantes y docentes.

No otra cosa significa, afirmó que el presupuesto universitario es cada vez menor y menos factible para funcionar como casa superior de estudios.

Dijo que de acuerdo a la Constitución Política del Estado, la Universidad debería recibir el aporte del pueblo, para funcionar como tal y ofrecer a la sociedad desarrollo y progreso.

La nueva autoridad universitaria, dijo que en el proyecto de reformas a la Ley de Reforma Educativa, existen todavía muchos artículos con los que no está de acuerdo la Universidad Boliviana.

Lamentó que en el Plan Económico y de Desarrollo del Gobierno, la Universidad apenas esté mencionada, igualmente en el Plan de Desarrollo Departamental donde está olvidada.

"No hay una intencionalidad del gobierno de trabajar con su Universidad en aras del desarrollo", pero, "la Universidad es autónoma, pensamos que si la Universidad toma en serio su papel y aprovecha su autonomía, creo que se puede revertir esta situación y la Universidad sea una inspiradora del desarrollo regional y nacional".

La nueva autoridad de la UTO, que anunció la conformación de un equipo de trabajo, que actuará en función de la plataforma de lucha presentada en las actividades preelectorales, tiene 43 años y nació en el centro minero de Quechisla, Potosí.

Desde la década del 80 trabaja como docente en la UTO, además de ser director de la carrera de Minas y fundador de Ingeniería de Sistemas. Hizo cursos de maestría en la Universidad de Chile.

En Riberalta

Una mujer y tres niños se ahogaron

RIBERALTA (ERBOL).- Una mujer y tres niños perdieron la vida el pasado sábado al naufragar una pequeña embarcación como consecuencia de una tormenta.

El campesino Juan Dumay relató que al promediar las 16 horas de ese día navegaba en una canoa, en río Beni, en compañía de su cuñada María (18 años) y sus tres hijos: de 2 y 3 años, y un bebé de 2 meses.

De pronto se nubló el cielo y comenzó a ventear, las olas volcaron la pequeña embarcación y no se pudo hacer nada más, la joven y los tres niños se perdieron en las aguas.

Hasta el momento, sólo se recuperó el cadáver de uno de los niños y varios campesinos se han movilizado para encontrar a los otros.

Ultimamente, varias personas murieron ahogadas, ya que el tiempo cambia y no da lugar a que quienes se encuentran nagevando en embarcaciones precarias puedan ponerse a salvo, relataron varios campesinos de la región.

Según feministas

La pobreza tiene rostro de mujer

TARIJA (PRESENCIA).- "La pobreza tiene rostro de mujer", afirmó la representante del Comité Organizador de IV Encuentro Feminista de Bolivia, Rosario Ricaldi, al parafrasear las conclusiones de varios seminarios y talleres donde se analizó la problemática de la mujer y la familia en la actualidad.

La representante dijo que la mujer es quien soporta actualmente la crisis que agobia en el orden económico a miles de familias bolivianas porque es la encargada de administrar los escasos recursos con que cuentan los hogares en el campo y los barrios urbano-marginales.

"La mujer además de cuidar a su familia tiene que salir a trabajar duplicando y hasta triplicando sus esfuezos para evitar que sus hijos pasen hambre o puedan acceder a los establecimientos educativos para estudiar", afirmó.

Ricalde dijo que "la mujer y la pobreza" será uno de los temas a bordarse desde este viernes y por tres días, durante la realización de la reunión con la participación de más de 300 delegadas de todo el país.

"En este espacio de encuentro vamos a analizar lo que hemos hecho, vamos a debatir y evaluar todas nuestras acciones", afirmó para reconocer que en muchos casos las mujeres trabajan muchas más horas de las establecidas dentro las disposiciones laborales en el país.

En el encuentro otro asunto a abordarse tiene que ver con precisar qué es el feminismo en Bolivia y qué plantea, también se abordará la problemática de la sexualidad y la salud reproductiva, la participación política y el poder, y la identidad de género y la cultura.

VIOLENCIA VISIBLE

Respecto de la violencia en la familia donde generalmente las mujeres son agredidas o en su defecto los niños, Ricaldi manifestó que desde la vigencia de la Ley Contra la Violencia en la Familia, se observa que cada vez son más las mujeres que dejan de ocultar este tipo de acciones en sus hogares.

"No es que haya aumentado la violencia en la familia, sino que muchas personas gracias a la ley hacen las denuncias y muchas veces evitan situaciones agresivas que en el pasado llegaba a extremos donde las mujeres eran golpeadas y lastimadas", enfatizó.

CORREOS

EMPRESA DE CORREOS DE BOLIVIA

NOTIFICACION

En cumplimiento del Dictamen de Responsabilidad Civil No. CGR-1/D-031/96 de 04 de noviembre de 1996, emitido por la Contraloría General de la República, se notifica a los ex-funcionarios de la Empresa de Correos de Bolivia (ECOBOL) que se citan para que se apersonen a la Unidad de Asesoría Legal de la Empresa (tercer piso - Edificio Palacio de Comunicaciones) a objeto de tomar conocimiento de los Informes de Auditoría practicados por dicha Entidad Fiscalizadora:

1. **Antonio Altamirano Saavedra**
2. **Teresa Salas de Medina**
3. **Geraldine Riguera de Soria**

A partir de la presente notificación, las personas citadas, tienen diez días para el pago de las obligaciones establecidas en los informes respectivos bajo conminatoria de iniciarse acción coactiva.

La Paz, noviembre 26, 1996

ASESORIA JURIDICA

HONORABLE ALCALDIA MUNICIPAL
PROVINCIA SUD CHICHAS
TUPIZA - BOLIVIA

SUBASTA PUBLICA Nº 002/96

El Gobierno Municipal de la Provincia Sud Chichas Tupiza, mediante Resolución Municipal Nº 406/96, invita a participar de la SUBASTA PUBLICA de Cueros de Res salados oreados a la sombra bajo las siguientes condiciones:

1.- Se pondrá en Subasta Pública la cantidad total de 1000.- piezas de cueros de res salados oreados a la sombra en (2) dos lotes, cada uno de 500 piezas, todos de primera calidad a $us. 25.- por pieza o su equivalente en moneda nacional al tipo de cambio oficial vigente el día de la cancelación.
2.- La fecha de la subasta será el día viernes 6 de diciembre de 1996 a Hrs. 16:00 en el Hall de la H. Alcaldía Municipal de Tupiza, ubicado en Plaza Independiente (Inmueble del ex-Banco-del Estado).
3.- El pago será al contado hasta dentro del tercer día de efectuada la subasta.
4.- Los interesados para participar en la subasta deberán depositar en el Tesoro Municipal el 5% de acuerdo a Ley, que será devuelto una vez concluida la subasta.

Tupiza, noviembre 18 de 1996

Waldo Nicholas Suárez
H. ALCALDE CONSTITUCIONAL
PROVINCIA SUD CHICHAS

HOSPITAL REGIONAL "SAN JUAN DE DIOS" TARIJA

INVITACION PUBLICA 01/96
PRIMERA PUBLICACION

El Hospital Regional "San Juan de Dios", Tarija, invita a las empresas o casas Comerciales legalmente establecidas en el país a presentar propuestas para la **Provisión de Equipo Complementario para el aparato de Hemodiálisis COBE-CENTRY 2 - MADE IN U.S.A.** de acuerdo a las siguientes características:

1.- Equipo de Pretratamiento.
Para pretratamiento de agua potable de la ciudad de Tarija. Debe constar de juego de filtros para depuración de partículas mayores de naturaleza biológica u otra, desclorinización, ablandador y filtro complementario de partículas microméticas.

2.- Equipo de Tratamiento.
Máquina de Osmosis Reversa de 280 Volts. 50 HZ con monitor de calidad de agua, alimentación de agua y sensores electrónicos de integridad de membrana.
El pliego de especificaciones se podrá retirar de la secretaría de la Dirección del Hospital Regional "San Juan de Dios" Tarija, ubicada en la calle Junín final, a partir de la fecha. (Costo del Pliego de Especif. Bs 50).
Todas las firmas interesadas podrán hacer llegar sus propuestas hasta el día viernes 13 de diciembre de 1996 a Hrs. 17:00 a la Institución, en sobre cerrado con el rótulo **"Provisión Equipo Complementario para Aparato de Hemodiálisis"**. Vencido el plazo se procederá a la verificación de propuestas y apertura de sobres el día 16-XII-96 a Hrs. 10:00. La Institución se reserva el derecho de declarar desierta la Invitación si las propuestas no reúnen las condiciones o requisitos previstos por Ley.
Cualquier información adicional, recabar de las oficinas de la Administración del Hospital Regional "San Juan de Dios" Tarija.

Tarija, 20 de noviembre de 1996

Intentarán desarticular paro cívico

(ERBOL).- El presidente Gonzalo Sánchez de Lozada intentará convencer a los cívicos paceños para que levanten el paro departamental programado para el viernes próximo, en contra de la privatización del aeropuerto de El Alto.

La agenda oficial establece para las 18.30 una reunión entre el primer mandatario y los dirigentes cívicos, quienes ratificaron este lunes la paralización de actividades por 24 horas.

Los dirigentes del Comité Pro La Paz rechazan la privatización de la terminal aerea, porque consideran que postergará por 25 años la construcción de un nuevo aeropuerto para la sede de gobierno.

Antes de la privatización, solicitaron al Ministerio de Capitalización la inclusión de una cláusula, en el contrato con la empresa adjudicataria, que advierta sobre la posibilidad de construir un nuevo aeropuerto.

Las autoridades no tomaron en cuenta la sugerencia, provocando la declaratoria de paro cívico departamental, la que tuvo sus primeros frutos este lunes, logrando que el propio Presidente de la República convoque a los dirigentes cívicos a reunión de partes.

Los cívicos insisten en que es necesario construir un nuevo aeropuerto para la ciudad de La Paz, debido a que el actual quedó pequeño para operaciones aéreas internacionales y está dentro del área urbana de El Alto, con todos los peligros que ello representa.

En diciembre

Objetarán incremento de dietas de consejeros

La prefectura objeta el incremento, pero puede ser apelada por el Consejo Departamental ante el Presidente de la República, quien tendrá que responder en el plazo de 15 días.

El prefecto del departamento de La Paz, Germán Quiroga, objetará la decisión de los consejeros departamentales, de incrementar sus dietas de Bs 700 a 2.000, en la sesión extraordinaria del Consejo Departamental que se realizará el próximo mes.

Los consejeros aprobaron el pasado jueves la elevación de sus dietas en más del 286%, superando casi el 100% de incremento en las dietas parlamentarias y dejando atrás a los trabajadores, que sólo recibirán el 7,5% de incremento en sus salarios.

Las organizaciones sindicales de la ciudad de El Alto rechazaron la determinación, conminando a los consejeros a renunciar al incremento en una acción de "dignidad".

DESACUERDO

"Después de analizado el presupuesto de la gestión 1997, no estoy de acuerdo en erogar dos mil bolivianos de dieta mensual, más porque hay un decreto supremo que está vigente y que establece que las dietas en ningún caso pueden ser superiores al salario mínimo de la institución", dijo el prefecto paceño.

Una vez observada la decisión tomada por los consejeros, el caso debe ser resuelto a través de las instancias correspondientes, según establecen las leyes en vigencia.

EN MANOS DE GONI

La objeción prefectural puede ser apelada por el Consejo Departamental ante el Presidente de la República, Gonzalo Sánchez de Lozada, quien tendrá que responder en el plazo de 15 días, si esto no ocurriera, las dietas incrementadas entrarían en vigencia a partir de enero de 1997.

El artículo 15 del párrafo 4º de la Ley de Descentralización Administrativa establece que el prefecto, mediante resolución expresa y fundamentada podrá apartarse del dictamen del Consejo Departamental.

Los consejeros comienzan a imitar a los parlamentarios.

"En cuyo caso el Consejo podrá representar esa decisión ante el Presidente de la República, quien emitirá una resolución definitiva y de cumplimiento obligatorio, en el término establecido por decreto reglamentario (15 días)", indica la mencionada disposición legal.

"La representación del Consejo Departamental ante el Presidente de la República se hará de conformidad con las siguientes disposiciones; deberá ser formulada dentro de las 48 horas siguientes a la finalización de la Sesión Extraordinaria del Consejo convocada por el prefecto, para informar sobre su decisión de apartarse del dictamen del Consejo Departamental, dice el artículo 15 de la Ley de Descentralización Administrativa, que es concordante con el artículo 50 del Reglamento de Funcionamiento y Procedimientos Internos del Consejo Departamental.

El último artículo señala que "el recurso tendrá efecto suspensivo. Cuando no exista una Resolución Presidencial expresa dentro del término señalado (15 días), se entenderá que la representación del Consejo ha sido aceptada. El secretario del Consejo Departamental certificará el cumplimiento de los plazos para los efectos consiguientes".

En resumen, la decisión final, de permitir o no el incremento de las dietas de los consejeros departamentales, está en manos del Presidente Sánchez de Lozada.

Entre La Paz y Mecapaca

Conflicto limítrofe desorien sobre pago de impuestos

El conflicto limítrofe entre los municipios de La Paz y Mecapaca causó ayer una marcada confusión en los pobladores de esas comunas, porque desconocen dónde deberán pagar sus impuestos por terrenos; para solucionar esa confusión el Concejo Municipal pidió al alcalde la publicación del mapa territorial.

Los habitantes de la parte sur de La Paz fueron sorprendidos, el pasado fin de semana, por la entrega de boletas de impuestos sobre terrenos por la Alcaldía de Mecapaca, hecho que fue denunciado por concejales oficialistas, quienes inmediatamente plantearon soluciones al Ejecutivo municipal.

BOLETAS

El concejal adenista Eduardo Valdivia denunció que los funcionarios de la Alcaldía de Mecapaca dejaron este fin de semana boletas de impuestos sobre terrenos en la jurisdicción de La Paz, generando confusión y desorientación en los pobladores del sector.

El caos provocó desorientación en los habitantes de ese sector, ya que no saben dónde pagarán sus impuestos.

En cambio, el concejal secretario Rodolfo Gálvez sintetizó la acción en el afán del municipio de Mecapacá de captar mayor cantidad de recaudaciones, invadiendo jurisdicción paceña e induciendo al pago de impuestos en la comuna que no corresponde.

MAPA TERRITORIAL

El Concejo Municipal aprobó la resolución que establece que el Ejecutivo debe publicar el mapa territorial, para que los contribuyentes se informen a qué jurisdicción pertenecen y hagan efectivo el pago del tributo en el correspondiente municipio.

"Pedí al ejecutivo que publique el plano de jurisdicción de La Paz para que no haya desorientación", sostuvo Gálvez.

Según la Ley de Limites, la jurisdicción de La Paz llega hasta Lipari, es decir que el cobro de impuestos por la comuna paceña tendrá que efectuarse en esa región.

SANCIONES POSTERIORES

Los contribuyentes que no cancelen los impuestos en el lugar señalado por el mapa territorial podrían ser sancionados por incumplimiento, aspecto que debe ser solucionado, dijo Gálvez.

"Porque si un vecino que vive en Mallasa pagó sus impuestos en Mecapaca, incumplió en la ciudad de La Paz, entonces debo de un tiempo le vamos a cobrar con multas y con todos los recargos, obviamente esta dadano se sentirá mal porque existió información", añadió el concejal.

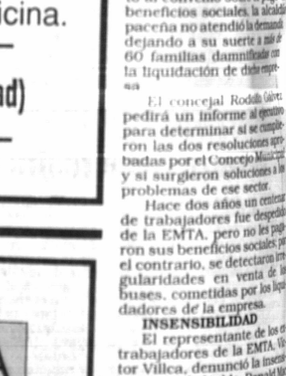

El conflicto de límites crea también problemas en el pago de impuestos.

SUPERINTENDENCIA DE BANCOS Y ENTIDADES FINANCIERAS

INVITACION DIRECTA Nº 016/96

PRIMERA CONVOCATORIA

En cumplimiento a disposiciones legales en vigencia, la Superintendencia de Bancos y Entidades Financieras invita a las firmas legalmente establecidas en el país a presentar propuestas para la:

PROVISION E INSTALACION DE MUEBLES DE MADERA PARA LA SUPERINTENDENCIA DE BANCOS Y ENTIDADES FINANCIERAS

En sujeción a las especificaciones del Pliego de Condiciones respectivo, el cual podrá ser adquirido en nuestras oficinas de Plaza Isabel La Católica Nº 2507 de la ciudad de La Paz, a partir de la primera publicación.

Financiamiento:	Fondos Propios
Fecha de presentación de ofertas:	Hasta Hrs. 11.30 del día 20 de diciembre de 1996
Lugar de presentación de ofertas:	Plaza Isabel la Católica Nº 2507 La Paz - Bolivia
Fecha de apertura de ofertas:	Hrs. 17:00 del día 20 de diciembre de 1996
Lugar de apertura de ofertas:	Plaza Isabel la Católica Nº 2507 La Paz - Bolivia
Valor del Pliego:	Bs. 100.- (CIEN 00/100 BOLIVIANOS)

La Paz, 26 de noviembre de 1996

(Segunda publicación)

Plaza Isabel la Católica Nº 2507 - Casilla 447 - Teléfono (591-2) 431919 - Telefax (591-2) 430028 - La Paz - Bolivia

AVISO PERMANENTE

A las personas que se detallan a continuación se les insinúa apersonarse a las oficinas del periódico **PRESENCIA** en horas de oficina.

1.- Fernando Bascón Quiroga
2.- Guillermo Lanza
3.- Reynaldo León Helguero

(Ovni Publicidad)

ENDE

INVITACION PUBLICA

PRIMERA CONVOCATORIA

La Empresa Nacional de Electricidad S.A.

Invita a todas las firmas legalmente constituidas a presentar Propuestas para: **Suministro de Aceite Dieléctrico**

Invitación Pública Nº: CS3/96/019

Presentación de Propuestas: (Sobres "A" y "B") 17 de diciembre de 1996, hasta horas 11:30, en sobre cerrado en las Oficinas de ENDE en Cochabamba (Bolivia)

Apertura de Propuestas (Sobre "A"): 17 de diciembre de 1996 a horas 15:00 en las oficinas de ENDE en Cochabamba (Bolivia)

Venta del Pliego de Condiciones en las Oficinas de ENDE a partir de la fecha en:

Cochabamba: Calle Colombia Nº 0-0655
La Paz: Av. 16 de Julio, Edificio Cosmos 8° Piso
Santa Cruz: Av. Brasil y Tercer Anillo acceso nueva feria, Barrio Lindo

Precio del Pliego: $us 20.- o su equivalente en bolivianos a la cotización oficial del día de adquisición. Los interesados deberán portar su RUC a momento de comprar el Pliego.

Cochabamba, noviembre de 1996

TERCERA PUBLICACION

A LA OPINIÓN PÚBLICA

Las Fuerzas Armadas han firmado un convenio con el Ministerio de Capitalización para asegurar, en el marco de la Ley de Pensiones, sus legítimos intereses tales como las coberturas que presta COSSMIL al sector militar.

El Gobierno ha permitido la firma de este convenio con la finalidad de que la institución armada salvaguarde sus intereses, por ser una institución de carácter especial que tiene un seguro diferente a los demás, en razón a tener riesgos mayores, resultantes del manejo de armas, destinos a lugares inhóspitos y a veces malsanos.

La Paz, 25 de noviembre de 1996

Relaciones Públicas
MINISTERIO DE DEFENSA

OBRAS

del Gobierno Nacional

ENDE

INVITACION PUBLICA

PRIMERA CONVOCATORIA

La Empresa Nacional de Electricidad S.A.

Invita a todas las Empresas legalmente constituidas a presentar Propuestas para: **Construcción de Taller Electromecánico en Subestación Valle Hermoso (Cochabamba)**

Invitación Pública Nº: CS3/96/012

Presentación de Propuestas: (Sobre "A" y "B") 17 de diciembre de 1996, hasta horas 11:30, en sobre cerrado en las Oficinas de ENDE en Cochabamba (Bolivia)

Apertura de Propuestas (Sobre "A"): 17 de diciembre de 1996 a horas 15:00 en las oficinas de ENDE en Cochabamba (Bolivia)

Venta del Pliego de Condiciones en las oficinas de ENDE a partir de la fecha en:

Cochabamba: Calle Colombia Nº 0-0655
La Paz: Av. 16 de Julio, Edificio Cosmos 8° piso
Santa Cruz: Av. Brasil y Tercer Anillo acceso nueva feria, Barrio Lindo

Precio del Pliego: $us 20.- o su equivalente en bolivianos a la cotización oficial del día de adquisición. Los interesados deberán portar su RUC a momento de comprar el Pliego.

Cochabamba, noviembre 1996

TERCERA PUBLICACION

Ex trabajadores de la EMTA denuncia insensibilidad de Mac Lean

Dos meses después que los extrabajadores de la Empresa Municipal de Transporte Automotor (EMTA) denunciaran irregularidades y el incumplimiento al convenio sobre el pago de beneficios sociales, la alcaldía paceña no atendió la demanda, dejando a su suerte a más de 60 familias damnificadas con la liquidación de dicha empresa.

El concejal Rodolfo Gálvez pedirá un informe al ejecutivo para determinar si se cumplieron las dos resoluciones aprobadas por el Concejo Municipal y si surgieron soluciones a los problemas de ese sector.

Hace dos años un centenar de trabajadores fue despedido de la EMTA, pero no les pagaron sus beneficios sociales; por el contrario, se detectaron irregularidades en venta de buses, cometidas por los liquidadores de la empresa.

INSENSIBILIDAD

El representante de los extrabajadores de la EMTA, Víctor Villca, denunció la insensibilidad del alcalde, Ronald Mac Lean, quien no quiere cumplir el convenio firmado por la anterior gestión edilicia y los damnificados.

"Nosotros estamos en la alcaldía y vemos la insensibilidad del señor alcalde, ante el incumplimiento de un convenio que fue firmado con la anterior gestión; el convenio se firmó con una institución y no con personas, y por eso no ha sido cumplido", denunció Villca.

El convenio establece cinco puntos encabezados por el pago de beneficios sociales, lactancia, horas extras, entrega de andén ubicado en la plaza Alonso de Mendoza y la dotación de un terreno, los cuales suman los 80.000 bolivianos que son reclamados por los extrabajadores y sus familiares.

Sin embargo, el concejal Gálvez dijo no conocer un reclamo formal de un supuesto incumplimiento del Ejecutivo a las resoluciones aprobadas para atender ese caso.

HUELGA DE HAMBRE

Los extrabajadores determinaron iniciar una huelga de hambre si en esta semana la comuna no atiende sus reclamos, a la cual sus hijos y esposas también se sumarían.

"Los extrabajadores hemos determinado entrar en huelga de hambre si no atienden nuestros reclamos, además, el alcalde Mac Lean dijo que no cumpliría el convenio porque no le corresponde a su gestión", anunció el dirigente.

En cambio Gálvez señaló que conocer la determinación de los extrabajadores, reiterando que solicitará un informe al alcalde para determinar si hubo o no avances en esa situación.

BREVES DE EL ALTO

COMISIÓN DE EDUCACIÓN

La bancada de concejales de Conciencia de Patria (CONDEPA) reconoció que es una prioridad la conformación de la Comisión de Educación del Concejo Municipal de El Alto, con la finalidad de resolver todos los problemas de infraestructura y dotación de pupitres.

De acuerdo con el informe de David Foronda, jefe de la bancada de ese partido, en una de las sesiones ordinarias de esta semana se creará esa comisión y se planteará que sea dirigida por el concejal condepista René Quenta, quien es titular de la Comisión de Planificación.

Foronda dio cuenta que el cargo de la comisión que era presidida por Quenta se cederá a la oposición, en un acto de desprendimiento político.

La presidencia de la Comisión de Educación era aspirada por el concejal Reynaldo Portillo, del Movimiento de Izquierda Revolucionario (MIR).

HUELGA DE HAMBRE

Con el compromiso de que los trámites de beneficios sociales concluyan en 30 días, seis extrabajadores de la alcaldía de El Alto -cinco mujeres y un varón- pusieron fin a siete días de huelga de hambre.

El alcalde de El Alto, Alberto Jiménez, después de sostener una posición dura accedió al pedido de los extrabajadores, pero no se firmó ningún acta de compromiso. Aunque se puso de garantes a los dirigentes de la Central Obrera Regional (COR) para que el compromiso se cumpla.

El jefe de recursos humanos, de acuerdo con el compromiso, se hará cargo de la supervisión para que los trámites de beneficios sociales de los extrabajadores sean agilitados.

FESTIVAL FOLCLÓRICO

Hoy en la tarde se desarrollará el Festival de Danzas Autóctonas e Interpretaciones Musicales en la Escuela "Hugo Banzer" en la ciudad de El Alto.

Esa actividad, que es impulsada por la dirección desse establecimiento educativo, la carrera de Trabajo Social de la Universidad Mayor de San Andrés (UMSA) y la Coordinadora de Distritos de Salud de El Alto, se desarrolla con el objetivo de promover la creación de escuelas saludables y generar al interior estilos de vida más sanos.

Además, se pretende estimular en la niñez y la juventud, la revalorización de la identidad cultural.

SEGURO DE MATERNIDAD

La Coordinadora de Distritos de Salud de El Alto, el Proyecto Integrado de Servicios de Salud (PROISS) y el Centro de Información y Desarrollo de la Mujer (CIDEM) realizarán hoy en la tarde, el taller de capacitación sobre "El Seguro Nacional de Maternidad y de la Niñez".

El taller de capacitación se realizará en el salón de "Obras Kölping" de Villa Dolores. Entre los temas que se desarrollarán figuran también el funcionamiento de los centros de salud y el rol de la comunidad.

Comuna paceña no puede evitar la evasión

La eliminación de la evasión de impuestos se convirtió para la alcaldía paceña en una misión imposible, porque no puede enfrentarse a un 30% de los contribuyentes que no cancelan sus tributos; sin embargo, a partir de hoy la comuna iniciará el proceso fiscalizador, que pretende incrementar el monto de 50 millones de bolivianos que se percibe anualmente por el pago de impuestos sobre bienes inmuebles.

Los contribuyentes que sean sorprendidos evadiendo el pago de impuestos, serán sancionados de acuerdo con las leyes vigentes en el país.

DIFICIL

"Es un poco difícil pero la ley es clara, el que no paga impuestos debe ser sancionado y las sanciones están previstas en la ley", dijo Rodolfo Gálvez, secretario del Concejo Municipal.

Las sanciones están contempladas en las disposiciones legales, por ejemplo, la multa por incumplimiento de deberes formales es de Bs 35; la actualización del monto, cuya multa se basa de acuerdo con una tasa de intereses; tambien por mora; se agrega el mantenimiento de valor de acuerdo con el tipo de cambio; y finalmente la multa administrativa a los considerados evasores, cuya sanción es el 50% del monto que debe cancelar el contribuyente.

El Alto contará con tres hospitales

Hospital de Corea funcionará desde junio de 1997

Esos tres hospitales y los 32 centros de salud cubrirán demanda de salud en El Alto.

El plano del Hospital de Corea.

A partir de junio del próximo año comenzará a funcionar el Hospital de Corea en la Urbanización de Jak'o Khalani, situada en el sur de la ciudad de El Alto.

Con ese nosocomio de segundo nivel, los alteños contarán con tres hospitales y 32 centros de salud, que podrán responder a la demanda de salud, según el informe de Adalid Zamora, titular de la Coordinadora de Distritos de Salud de El Alto.

El hospital situado en Jank'o Khalani cuenta con el financimiento de 500.000 dólares por parte del gobierno coreano. El 50% de ese financiamiento se destinará a la construcción de la infraestructura y el resto al equipamiento.

Actualmente, de acuerdo con el informe de Zamora, la construcción de la obra tiene un avance de 65 al 70% y a fines de este año podría estar ya concluida.

El Proyecto Integrado de Servicios de Salud (PROISS) también ha previsto un presupuesto de 40.000 dólares, los cuales se invertirán para cualquier contratiempo, según dio cuenta el coordinador de salud de El Alto.

CAPACIDAD

El Hospital de Jank'o Khalani contará con 24 camas de internación, un quirófano, laboratorio e internación y formará parte de la red de salud de El Alto, junto a los hospitales de Los Andes en la parte norte y el 20 de Octubre en la parte sur.

Anunció que su personal deberá ser nuevo. A juicio de Zamora, con esos tres hospitales y los 32 centros de salud con los que contará El Alto, desde junio del próximo año podrá satisfacer las necesidades en la atención de salud de los alteños, en vista de que ya se cuenta con buenas vías y buenos medios de comunicación.

Afirman que no hicieron nada

Piden que consejeros alteños renuncien a elevación de dietas

Los trabajadores alteños piden que los consejeros que representan a El Alto, por moral y ética renuncien al incremento de sus dietas, en vista de que no hicieron nada por esa ciudad. Freddy Acho, secretario permanente de la Central Obrera Regional (COR), manifestó que es como si las organizaciones no tuvieran consejeros en el Consejo Departamental, ya que sus supuestos representantes no consiguieron nada en beneficio de El Alto.

Los consejeros decidieron la anterior semana incrementar sus dietas de Bs 700 a 2.000 por sesión. A juicio de dicho dirigente, los consejeros fueron nominados para plantear un adecuado presupuesto para el departamento de La Paz y una distribución justa para lograr el desarrollo de las regiones. A juicio del dirigente, en el caso de los representantes de El Alto, no se sabe qué planteamientos realizaron en beneficio de los alteños.

CONSEJEROS DE EL ALTO

Indicó que en la elección de consejeros en el Concejo Municipal de El Alto, Conciencia de Patria (CONDEPA) y el Movimiento de Izquierda Revolucionario (MIR) nominaron a sus representantes, por tener la mayoría de concejales. CONDEPA decidió nominar al actual presidente de la Federación de Juntas Vecinales (FEJUVE), Hernán Calderón, y el MIR consiguió la elección el exalcalde de esa ciudad, Filiberto Cardozo.

Esos dos partidos incluso decidieron controlar las suplencias de los consejeros.

COLEGIO MEDICO DE BOLIVIA

EL COMITE DE DEFENSA DE LA SEGURIDAD SOCIAL, LA CENTRAL OBRERA BOLIVIANA, LA UNIVERSIDAD BOLIVIANA, LOS COLEGIOS NACIONALES: DE MEDICOS, DE ODONTOLOGOS, DE BIOQUIMICA Y FARMACIA, DE ECONOMISTAS, FONDOS COMPLEMENTARIOS, CONFEDERACION NACIONAL DE RENTISTAS Y JUBILADOS DE BOLIVIA, ASOCIACION DE MEDICOS BIOQUIMICO-FARMACEUTICOS Y ODONTOLOGOS JUBILADOS Y SECTORES POLITICOS, en reunión efectuada el día 22 del presente mes, luego de un amplio análisis llegaron a puntos coincidentes en defensa de los intereses del pueblo de Bolivia en general y de los trabajadores en particular, resumidas en las siguientes conclusiones:

Se defiende la seguridad social porque:

1.-En el actual sistema un trabajador con 15 años de aportes obtiene una renta del 70% del promedio de los últimos 24 meses y con 25 años tiene una renta del 100%

En cambio, en el sistema nuevo con 15 años no obtiene ninguna renta hasta que cumpla 65 años y sólo con 25 años se le reconocerá una renta menor al 70% del promedio de sus CINCO ultimos años.

2.-El aporte actual que hace el trabajador para obtener su renta es del 2,5%, el aporte patronal, que es parte del salario del trabajador, es del 3,5% haciendo un total del 6%.

En la propuesta del gobierno, sólo el trabajador, hará un aporte del 10% al margen de las comisiones que deberá pagar incluso por el derecho de afiliación y otros.

3.-El actual sistema le garantiza al jubilado un reajuste anual del 90% del salario que recibe el trabajador actual.

El nuevo sistema sólo contempla un reajuste del 2% además de no establecer una renta mínima nacional.

4.-El "ALIVIO DE VEJEZ" o "BONO SOL" que sale del "**regalo**" de nuestras empresas, es el derecho de los bolivianos y no una concesión gratuita en función partidaria; estará sujeto a la inscripción en el MNR y se otorgará SOLO A LOS QUE LAS AFP's INSCRIBAN DE ACUERDO A SU BANCO DE DATOS, lo que excluirá a los que no son militantes y a la gran mayoría de los ciudadanos bolivianos.

5.-La universalidad está establecida en el sistema actual a través del aseguramiento voluntario de todos los sectores aun sin dependencia laboral.

POR LO EXPUESTO SE EVIDENCIA QUE EL GOBIERNO TRATA DE DESTRUIR LA SEGURIDAD SOCIAL QUE HA COSTADO AÑOS DE SACRIFICIO A LOS TRABAJADORES DEL PAIS.

MOTIVO POR EL CUAL CONVOCAMOS A LAS MARCHAS Y CONCENTRACIONES DE TODOS LOS SECTORES EN DEFENSA DE NUESTRO SISTEMA DE SEGURIDAD SOCIAL.

La Paz, 25 de noviembre de 1996

"EL COMITE DE DEFENSA DE LA SEGURIDAD SOCIAL"

CEREFE clausuró gestión pedagógica en El Alto

Volverá a reabrir sus puertas el 15 de enero del próximo año. Atendió a 127 jóvenes y niños internos, y 300 personas reciben tratamiento terapéutico individual.

El Centro de Rehabilitación Física Para Niños Especiales (CEREFE), dependiente de la Diócesis de El Alto, clausuró sus actividades pedagógicas de la presente gestión, con la entrega de certificados a instructores, colaboradores y padres de familia.

El cierre de actividades de este año se desarrolló ayer en la mañana, en un acto especial que contó con la presencia de jóvenes y niños especiales, instructores y autoridades del CEREFE.

Según la evaluación de Leticia Orosco, directora de ese centro de rehabilitación, este año se tuvo avances a nivel técnico-pedagógico en actividades curriculares y extracurriculares.

En la actividad pedagógica participaron 127 jóvenes, niños y bebés de cero a seis años, que lograron adelantos sobre la base de la terapia que se les aplica. Independientemente de su instrucción escolar, esas 127 personas reciben tratamiento de fono-audiología, terapia física, psicología y todas las atenciones en salud.

La directora dio cuenta que 300 personas, entre niños y jóvenes, acuden al centro sólo para recibir su tratamiento individual en fono-audiología, psicología y terapia física.

FALTA DE INFRAESTRUCTURA

A su juicio no se debería tener vacación, porque la atención debe ser constante. Un día que no asiste el niño especial, tiene 5 días de retroceso en su aprendizaje; sin embargo, se da esa vacación porque no se cuenta con otra infraestructura para llevar a los niños y jóvenes especiales. "Lo ideal sería cambiar de actividad, sacarlos del centro y llevarlos a un campo deportivo", manifestó la directora.

La vacación de fin de año durará un mes, el 15 de enero del próximo año será inaugurada la gestión escolar de 1997.

DIVERSIFICACION DE TALLERES

Uno de los proyectos que pretende implementar en la próxima semana el CEREFE es la diversificación de talleres. Actualmente se cuenta con cinco talleres, pero se quiere ampliar la cobertura de esas instalaciones para que esos niños se capaciten y se autosostengan en el futuro.

Actualmente se cuenta con especialidades de carpintería y panadería, las cuales son de capacitación y producción. Carpintería ya fabrica juguetes didácticos y panadería elabora productos que se venden en el mercado.

Para las señoritas se cuenta con un taller de costura, artesanía, macramé y tejidos. Se quiere diversificar con repostería, corte confección, dactilografía y cerámica.

Los jóvenes y niños especiales del CEREFE fabricaron juguetes didácticos en los talleres de carpintería.

El Alto tiene 5.000 bachilleres

En la presente gestión la ciudad de El Alto contará con 5.000 nuevos bachilleres, entre jóvenes y señoritas, que egresarán de los establecimientos para seguir cursos superiores, según informó la titular de la Dirección Distrital de Educación Urbana de El Alto, Clara Aguilar.

Los bachilleres concluirán sus estudios hasta el 30 de noviembre en los establecimientos que no pararon sus actividades. Sin embargo, los alumnos de colegios que acataron todos los paros culminarán su gestión el 16 de diciembre, agregó.

Dio cuenta que, de acuerdo con los informes de contenido programático, en esa ciudad se lo pudo desarrollar en un 95%.

A juicio de la titular de dicha dirección, uno de los problemas que más se sintió durante la gestión del presente año es la discontinuidad en las actividades escolares, que perjudicó notablemente en la formación de los estudiantes. Sin embargo, dijo, esa situación se revertirá con el esfuerzo de los maestros. Hasta ayer se pasaron 187 días de clases efectivas.

CRECIMIENTO VEGETATIVO

El crecimiento vegetativo de alumnos que se da en la ciudad de El Alto provocó una crisis por la falta de items. En agosto se crearon 67 nuevos cargos para los establecimientos nuevos. Sin embargo, en toda la gestión se contó con 210 nuevos items para atender el crecimiento vegetativo.

Tomando esa experiencia, para el próximo año se ha previsto solicitar todos los items necesarios a principios de la gestión escolar.

INFRAESTRUCTURA

A juicio de la directora, la Alcaldía de El Alto no fue capaz de atender los requerimientos de infraestructura ni de mobiliario.

A través del Cuerpo de Paz, esa dirección logró la entrega de mil pupitres escolares.

DESERCION ESCOLAR

De acuerdo con la evaluación de esa autoridad, se dio un importante número de deserciones escolares a consecuencia de la magra economía de las familias y la falta de interés y colaboración con los hijos por parte de algunos padres.

Añadió que la pérdida del año escolar no es la pérdida de todas las perspectivas de vida, sino que significa un tropezón que todos tienen en su existencia.

PREFECTURA DEL DEPARTAMENTO DE PANDO
SECRETARIA DEPARTAMENTAL DE PARTICIPACION POPULAR
REQUERIMIENTO DE PERSONAL
PRIMERA CONVOCATORIA PUBLICA

La Secretaría Departamental de Participación Popular (SDPP), convoca a concurso de méritos para optar los siguientes cargos:

I. Ref. 001/96 OPERADOR DEL PROYECTO DE DESARROLLO DE COMUNIDADES RURALES.
REQUISITOS ESENCIALES
- Formación académica a nivel de Licenciatura en Economía, Sociología, Ing. Civil o Ing. Agronómica, con especialización en Planificación del Desarrollo Rural Integrado.
- Experiencia mínima de 3 años de trabajo en formulación de planes participativos de desarrollo regionales, sectoriales y/o microregionales.
- Experiencia en el manejo de equipos técnicos multidisciplinarios.
- Experiencia en Programas de Desarrollo Rural.
- Experiencia en monitoreo y moderación de talleres y seminarios.
- Amplia capacidad de concertación y coordinación
- Amplio conocimiento de la realidad departamental y de las políticas de cambio estructural en actual implementación.

II. Ref. 002/96 TECNICO DEL PROYECTO DE DESARROLLO DE COMUNIDADES RURALES.
REQUISITOS ESENCIALES
- Formación académica a nivel de Egreso o Técnico Superior en Ciencias Sociales o Agricolas.
- Experiencia mínima de 3 años de trabajo en formulación de Planes Participativos de Desarrollo Regionales, Sectoriales y/o Microregionales.
- Experiencia en elaboración y evaluación de Proyectos.
- Experiencia en el monitoreo y moderación de talleres y seminarios.
- Predisposición para integrar equipos técnicos multidisciplinarios.
- Conocimiento del idioma predominante en las áreas de trabajo.

III CONDICIONES OFRECIDAS
- Trabajará dentro de la estructura de la Secretaría Departamental de Participación Popular
- La sede de sus funciones será la ciudad de Cobija, con viajes al área rural según las necesidades del Proyecto.
- Remuneración acorde con la responsabilidad del cargo

IV INSTRUCCIONES PARA LA POSTULACION
La carta de solicitud, el curriculum Vitae y la documentación respaldatoria deberán enviarse en sobre cerrado indicando el número de referencia y el título del cargo a la casilla Nº 1397 en La Paz y en Pando a la Secretaría Departamental de Participación Popular, Av. 9 de febrero S/N edificio ex CORDEPANDO 1º piso- Telef. 2480 hasta Hrs. 18:00 del día jueves 5 de diciembre.

González defiende a Cuba

Aznar: "Castro quiere seguir siendo dictador"

MADRID, (EFE).- El presidente del Gobierno español, José María Aznar, dijo ayer que lo único destacable del discurso pronunciado el sábado por el presidente de Cuba, Fidel Castro, es su "elogio al partido único".

El jefe del Ejecutivo español no quiso entrar en las acusaciones que le dirigió Castro y manifestó que le parece que "el dictador le dijo a su partido que quiere seguir siendo dictador".

Fidel Castro se proclamó "orgulloso" de ser comunista y de tener un partido único en Cuba, y rechazó lo que calificó de "recetas" de democracia, en un discurso pronunciado la noche del sábado en la asamblea del partido en La Habana y difundido el domingo por la radio local.

El presidente cubano afirmó, en clara alusión a José María Aznar, que "un caballerito dijo que, como en un tablero de ajedrez, si yo movía fichas, él movería fichas, y yo le dije que el destino de un país no se juega en una mesa de ajedrez". En una rueda de prensa que ofreció con el primer ministro jordano, Al Kabariti, que visita oficialmente España, Aznar expresó su sorpresa porque quienes fueron "incapaces" de lograr que en Cuba comenzara un proceso de reformas gusten ahora de entrar en polémicas con el Ejecutivo por la nueva política de España con el régimen cubano.

"Me gustaría que en los últimos años se hubiese dado un avance muy profundo" en apertura económica y democrática "e incluso también en el ámbito de la relación de la Unión Europea con Cuba" pero "lamentablemente no ha sido así", aseguró Aznar, quien insistió en que no quiere entrar en polémicas.

El jefe del Ejecutivo precisó que le extraña que "quieran avivar la polémica los que no han sido capaces de avanzar ni en términos políticos ni en económicos, ni desde una posición estrictamente española ni desde la UE con respecto a Cuba".

Al referirse a las declaraciones del pasado viernes del secretario general del partido socialista (PSOE), Felipe González, que dijo que España debería seguir con Cuba la misma política que tiene la UE con Vietnam, Aznar advirtió que "para un español y demócrata, Cuba y Vietnam nunca pueden ser lo mismo".

GONZALEZ

El líder socialista español Felipe González reiteró ayer su disposición a debatir con José María Aznar la política hacia Cuba, aunque calificó de "imprudentes" los ataques de Fidel Castro contra el presidente del Gobierno español.

En una conversación con periodistas durante su estancia en la capital de Uruguay donde asiste al Foro Unión Europea-Mercosur, González continuó la polémica que mantiene con el Gobierno de Aznar sobre la política hacia Cuba, que recientemente consideró "una torpeza".

Sin embargo, González criticó al presidente de Cuba, Fidel Castro, por lanzar ataques contra Aznar, a quien ha llamado "caballerito".

"Castro ha sido imprudente en sus calificaciones al presidente del Gobierno. Es impropio de un Jefe de Estado", remarcó el ex presidente del Gobierno español.

Un enfoque pragmático, no coercitivo

La UE pide a Cuba que dé pasos hacia la democracia

- La UE "no pretende forzar un cambio con medidas coercitivas que tengan un efecto de incrementar la dificultades económicas del pueblo cubano", pero "considera que la plena cooperación con Cuba dependerá sobre todo de una mejoría de los derechos humanos y de las libertades políticas".

BRUSELAS, (ANSA y EFE).- La Unión Europea pidió a Cuba que dé pasos hacia la democracia y que respete mejor los derechos humanos.

La invitación está contenida en una declaración aprobada ayer por los 15 países y que será ratificada el 6 de diciembre, en ocasión de la próxima reunión de ministros de Exteriores de la UE.

Según fuentes diplomáticas la declaración, presentada por la presidencia de turno irlandesa, fue hecha a pedido de España.

El ministro de Exteriores español, Abel Matutes, informó que el Comité Político de los Quince había aprobado por unanimidad la propuesta, a la que se han incorporado las sugerencias y matizaciones de los socios comunitarios.

"Estamos muy satisfechos porque el texto mantiene el enfoque pragmático y no coercitivo que tenía la propuesta inicial española", señaló Matutes.

El texto aprobado señala que la UE tiene como objetivo en sus relaciones con Cuba "impulsar el proceso de transición a una democracia pluralista, el respeto a los derechos humanos y a las libertades fundamentales, una recuperación sostenida acompañada de una mejora de los niveles de vida del pueblo cubano".

La UE considera que la transición sería más "pacífica" si el régimen actual "comienza el proceso".

Esta política de la UE "no pretende forzar un cambio (en Cuba) con medidas coercitivas que tengan un efecto de incrementar la dificultades económicas del pueblo cubano", destaca el texto final.

"La UE considera que la plena cooperación con Cuba dependerá sobre todo de una mejoría de los derechos humanos y de las libertades políticas" en la isla.

Para facilitar el cambio pacífico en Cuba, la UE "intensificará el diálogo actual con las autoridades cubanas y con todos los sectores de la sociedad cubana para promover el respeto de los derechos humanos y progresos reales hacia la democracia pluralista".

La UE "aprovechará todas las oportunidades" para recordar a las autoridades cubanas las responsabilidades fundamentales respecto a los derechos humanos y en p[...] lar las referentes al la liber[...] expresión y asociación.

Impulsará, además, la r[...] de la legislación interna c[...] incluido el Código Penal, y "e[...] secuencia la abolición de to[...] delitos políticos, la liberac[...] todos los presos políticos y el[...] la persecución y castigo de lo[...] dentes".

La UE mantendrá la ayu[...] manitaria a Cuba pero sujet[...] acuerdo previo sobre su di[...] ción, que se realizará a tra[...] organizaciones no gubernam[...] les, eclesiásticas e internac[...] les.

Los Quince también se co[...] meten a cooperar económica[...] con el régimen cubano siempr[...] se aplique una apertura eco[...] ca, señala el texto.

En la medida que las aut[...] des cubanas hagan progreso[...] cia la democracia, la UE estu[...] la forma de apoyar este pro[...] con "la intensificación de un d[...] go constructivo, de la cooper[...] económica, con vistas a la f[...] realización de un acuerdo eco[...] co y de cooperación".

Masiva y dura huelga de camioneros

Francia a punto de quedar paralizada

- Piden jubilación a los 55 años, como los ferroviarios, y una reducción del horario de trabajo.

PARIS, (ANSA).- La huelga de los camioneros franceses con 15.000 vehículos pesados atravesados en las rutas o frente a los accesos a las grandes refinerías, como en Dunkerque, está poniendo de rodillas a todo el país.

Están bloqueados en Calais los embarques para Gran Bretaña y fueron ya cerrados los puestos de frontera en las autopistas que unen Francia con Alemania en Estrasburgo.

Las ciudades de provincia quedaron prácticamente aisladas mientras el establecimiento de la Renault en Douai fue obligado a suspender la producción y el combustible empieza a escasear en toda Francia.

El primer ministro, Alain Juppe, ayer, después de una nueva ruptura entre los sindicatos y las organizaciones patronales, invitó a las partes a retomar las tratativas y dijo que "seguirá" la negociación minuto a minuto.

Los camioneros, todos asalariados de grandes y medianas empresas de transportes, están en huelga desde hace una semana.

El sector pide poder jubilarse a los 55 años, como sus colegas ferroviarios, una reducción del horar[io] de trabajo y consistentes aument[os] en las retribuciones.

La declaración conjunta de [...] distintas organizaciones patro[na]les con el rechazo de los requ[eri]mientos sindicales, en cuant[o] aumento de las retribuciones, [...] notificado al ministro de Trans[por]tes franceses, Bernard Pond[...] mediador Robert Cros, ayer [...] minutos después de qu[e] retomaran las tratativas.

CON OBRAS NUESTRA CIUDAD AVANZA

SEGUNDA CONVOCATORIA

El Gobierno Municipal de La Paz invita a las empresas constructoras legalmente establecidas a presentar sus propuestas para la adjudicación de las obras listadas más abajo. Los interesados deberán presentar sus documentos de acuerdo al pliego de especificaciones correspondiente a cada obra.

OBRAS "PARA MEJORAR LA CALIDAD EDUCATIVA"

Nº	Nº INVITACIÓN	DESCRIPCIÓN	ZONA	[illegible]
1	GMLP/ID/244/96	Liceo Técnico Uruguay (Reparación General)	Sopocachi	50
2	GMLP/ID/261/96	Esc. Juana A. de Padilla (Refacción y Mantenimiento)	Central	50
3	GMLP/ID/262/96	Esc. República de México	Central	100
4	GMLP/ID/263/96	Liceo República de Francia (Refacción)	Achachicala	100
5	GMLP/ID/264/96	U.E. Niño Jesús (Batería Sanitaria tipo A)	Chincheya-Pampahasi	50
6	GMLP/ID/265/96	Esc. Genaro Gamarra (1ra. etapa) (Remodelación Bloque frontal)	Norte	50
7	GMLP/ID/266/96	Esc. Manuel B. Mariaca (Refacción General)	Villa Victoria	200
8	GMLP/ID/267/96	Esc. Julio C. Patiño (Nueva Portería, batería sanitaria)	San Miguel	100
9	GMLP/ID/268/96	Esc. Pablo Iturri	Chuquiaguillo	50
10	GMLP/ID/269/96	Colegio Felipe II Guzmán (Refacción General)	Miraflores Sud	100
11	GMLP/ID/270/96	Esc. Siles Salinas (Refacción obra de emergencia)	Central	50
12	GMLP/ID/271/96	Observatorio popular Planetario Max Shreier	Cota Cota	100

CENTROS DE SALUD ... "CALIDAD Y COVIVIALIDAD"

1	GMLP/ID/294/96	Construcción Centro de Salud Villa Alto Pura Pura	Villa Alto Pura Pura	100
2	GMLP/ID/295/96	Construcción Centro de Salud Obispo Indaburo	Obispo Indaburo	100
3	GMLP/ID/296/96	Construcción Centro de Salud Villa Las Nieves	Alto Achachicala	100
4	GMLP/ID/297/96	Construcción Centro de Salud Alto Mariscal Santa Cruz	Alto Mcal. Santa Cruz	100
5	GMLP/ID/301/96	Construcción Centro de Salud Zongo	Kamelqui- Zongo	100
6	GMLP/ID/303/96	Ampliación y Remodelación Centro de Salud Alto Irpavi	Alto Irpavi	50
7	GMLP/ID/306/96	Muro de Cerco Complejo Hospitalario	Miraflores	100
8	GMLP/ID/307/96	Refacción y Cambio de Cubierta Auditorio Hospital de Clínicas	Miraflores	50
9	GMLP/ID/308/96	Construcción Portería C.I.S. Bajo Tacagua	Bajo Tacagua	50
10	GMLP/ID/380/96	Construcción Portería C.I.S. 9 de Abril	Faro de Murillo	50
11	GMLP/ID/379/96	Construcción Portería C.I.S. Llojeta	Llojeta	50
12	GMLP/ID/378/96	Construcción Portería C.I.S. 8 de Diciembre	8 de Diciembre	50
13	GMLP/ID/377/96	Construcción Portería C.I.S. Pasankeri	Pasankeri	50
14	GMLP/ID/376/96	Construcción Portería C.I.S. Villa Nueva Potosí	Villa Nueva Potosí	50
15	GMLP/ID/375/96	Construcción Portería C.I.S. Final Villamil de Rada	Villa Nueva Potosí	50
16	GMLP/ID/374/96	Construcción Portería C.I.S. Alto Tacagua	Alto Tacagua	50
17	GMLP/ID/373/96	Construcción Portería C.I.S. Las Nieves	Las Nieves	50
18	GMLP/ID/372/96	Construcción Portería C.I.S. Final Ricardo Bustamante	Villa Nueva Potosí	50

OBRAS PARA DEPORTE PORQUE ES... "TIEMPO DE VIVIR"

1	GMLP/ID/287/96	Refacción Piscina de Obrajes	Obrajes	50
2	GMLP/ID/288/96	Construcción Polifuncional Capuma	Chapuma	50
3	GMLP/ID/289/96	Construcción Graderías y Enmallado Cancha de Fútbol Pacasa	Pacasa	50
4	GMLP/ID/291/96	Construcción Cancha Múltiple Chuquiaguillo	Chuquiaguillo	50
5	GMLP/ID/292/96	Construcción Cancha Polifuncional Cupilapaca	Cupilapaca Norte	50
6	GMLP/ID/293/96	Construcción Graderías y Enmallado Cancha Polifuncional Las Nieves	Tembladerani	50
7	GMLP/ID/369/96	Construcción Cancha de Fulbito Las Delicias	Las Delicias	50
8	GMLP/ID/368/96	Conclusión Cancha Múltiple Las Delicias	Las Delicias	50
9	GMLP/ID/367/96	Construcción Polifuncional Vino Tinto	Vino Tinto	50
10	GMLP/ID/365/96	Colocado Malla Olímpica Cancha Villa Nuevo Potosí	Villa Nuevo Potosí	50
11	GMLP/ID/364/96	Const. Graderías y Enmallado Cancha San Isidro	San Isidro	100
12	GMLP/ID/371/96	Construcción Polifuncional Alto Tacagua	Alto Tacagua	50
13	GMLP/ID/366/96	Construcción Cancha Múltiple El Rosal	El Rosal	50

SEGUNDA CONVOCATORIA

El Gobierno Municipal de La Paz invita a las empresas proveedoras legalmente establecidas a presentar sus propuestas para la adjudicación de lo listado más abajo.

"PARA MEJORAR LA CALIDAD EDUCATIVA"

1	GMLP/DHEP/001/96	Material Educativo (Lapices, Gomas, Tajadores)		50

PRIMERA CONVOCATORIA

El Gobierno Municipal de La Paz invita a las empresas proveedoras legalmente establecidas a presentar sus propuestas para la adjudicación de lo listado más abajo.

SALUD ... "CALIDAD Y CONVIVIALIDAD"

1	GMLP/ODH-ID/001/96	Camioneta "Pick - Up" con Carrocería Adaptada Tipo Perrera		100

Las especificaciones técnicas y administrativas, estarán a la venta a partir del martes 26 de noviembre de 1996 en oficinas de Valores del Gobierno Municipal, previo requerimiento de autorización en la Oficialía de Desarrollo Humano en la calle Mercado esq. Colón, edificio ex- Banco del Estado, piso 5to.

Las propuestas serán recibidas en Oficialía Mayor de Desarrollo Humano, hasta horas 18:00 del día martes 10 de diciembre de 1996.

Las propuestas deben ser necesariamente presentadas llenando los formularios oficiales contenidos en el pliego.

La apertura de sobres se llevará a cabo en la Sala de Reuniones de la Oficialía Mayor de Desarrollo Humano, a partir de horas 09:00 del día miércoles 11 de diciembre de 1996.

Para obtener mayor información técnica y legal dirigirse a la oficina de Oficialía Mayor de Desarrollo Humano, edificio ex-Banco del Estado, piso 5to., calle Mercado esq. Colón.

ALCALDIA DE LA PAZ para vivir mejor

Diciendo y haciendo

LA PAZ, CIUDAD AMBIENTAL

Diciendo y haciendo

INVITACION DIRECTA No. ID/003/96
SEGUNDA CONVOCATORIA

La Alcaldía de La Paz, dando cumplimiento a la resolución Suprema No. 216145 de 3 de agosto de 1995 y a disposiciones municipales emitidas para este propósito, invita a consultores con inscripción en el Registro Nacional de Consultoría sobre el tema especializado del estudio, a presentar una oferta para los servicios de Consultoría requeridos para el: **ESTUDIO DE REFUERZO DE PAVIMENTACION DE LA AV. KANTUTANI (Zona Kantutani).**

Valor del pliego de Condiciones: Bs. 150.- (ciento cincuenta bolivianos).

INVITACION DIRECTA No. ID/004/96
SEGUNDA CONVOCATORIA

La Alcaldía de La Paz, dando cumplimiento a la resolución Suprema No. 216145 de 3 de agosto de 1995 y a disposiciones municipales emitidas para este propósito, invita a consultores con inscripción en el Registro Nacional de Consultoría de Medio Ambiente del Ministerio de Desarrollo Sostenible y Medio Ambiente, a presentar sus propuestas para el proyecto: **ESTUDIO DE EVALUACION DEL IMPACTO AMBIENTAL DEL REFUERZO DE PAVIMENTACION DE LA AV. KANTUTANI (Zona Kantutani).**

Valor del pliego de Condiciones: Bs. 50.- (cincuenta bolivianos).

La Alcaldía de La Paz en uso de sus atribuciones y facultades, AMPLIA el plazo de presentación de propuestas hasta el día lunes 9 de diciembre de 1996, a horas 17:00 p.m. en la Unidad Administrativa de la Oficialía Mayor de Desarrollo Sostenible y Territorial, Edif. Central, (calle Mercado 1298)

La Paz, noviembre de 1996

ALCALDIA DE LA PAZ para vivir mejor

REPUBLICA DE BOLIVIA
COOPERATIVA RURAL DE ELECTRIFICACION LTDA.
C.R.E. - SANTA CRUZ
LICITACION PUBLICA INTERNACIONAL Nº 300-4

CRE

PRESTAMO BID 598/OC-BO
PROGRAMA DE GENERACION, TRANSMISION Y DISTRIBUCION DE ENERGIA ELECTRICA

La Cooperativa Rural de Electrificación Ltda. (CRE) invita públicamente a las firmas especializadas interesadas en presentar sus propuestas para la siguiente licitación:

SUMINISTRO DE EQUIPOS Y MATERIALES, DISEÑO, INSTALACION Y PUESTA EN MARCHA DE UN CENTRO DE OPERACION Y CONTROL (SCADA SYSTEM)

PLAZO DE PRESENTACION DE PROPUESTAS: 20/ENERO/1997 HRS: 11:00
ACTO DE APERTURA DE PROPUESTAS: 20/ENERO/1997 HRS: 16:00

El financiamiento procede del Contrato del Préstamo BID 598/OC-BO, suscrito entre la República de Bolivia y el Banco Interamericano de Desarrollo (BID). La adjudicación del contrato de suministro estará sujeta a las normas y reglamentos de licitaciones del Contrato de Préstamo indicado. Los materiales y equipos ofrecidos deben provenir de los países miembros del BID.
Los interesados podrán obtener información adicional y adquirir mediante solicitud escrita los pliegos de licitación en las oficinas de la CRE a partir del 02 de diciembre de 1996, en la Avenida Busch, entre las calles Honduras y Perú de la ciudad de Santa Cruz de la Sierra-Bolivia; Casilla Postal Nr. 1310, Teléfono (591-3) 36-7777; Fax: (591-3) 32-4936, mediante el pago de un derecho no reembolsable de $us.- 250.00 (Doscientos Cincuenta 00/100 Dólares Estadounidenses).
A solicitud se podrán efectuar envíos al exterior, previo pago del valor del documento y del servicio del courier.

Santa Cruz, 21 de noviembre de 1996

EN POCAS LINEAS

Venta ilegal de armas

REUTER.- Un juez argentino procesó ayer al ex ministro de Defensa Oscar Camillión y al ex jefe de la Fuerza Aérea Juan Paulik por la venta ilegal de armas a Ecuador cuando ese país estaba en guerra con Perú.

El juez federal Jorge Urso les dictó procesamiento por presunto incumplimiento de los deberes de funcionario público, ya que supieron del envío de armas y presuntamente omitieron denunciarlo.

Armas argentinas fueron enviadas a Ecuador en febrero de 1995 cuando ese país enfrentaba una guerra con Perú.

En Lima, funcionarios peruanos elogiaron el lunes a la justicia argentina por la decisión de enjuciar a Camillión y a Paulik.

Bucaram preocupado por compra peruana de MiG"

REUTER.- El presidente de Ecuador, Abdalá Bucaram, expresó su preocupación por la compra que hizo Perú de una flotilla de aviones MiG, que fue confirmada por su homólogo Alberto Fujimori.

"Es preocupante, es preocupante. Este tipo de situaciones que se dan, el mundo las ve y mas bien adquiere más fuerza el que no lo hace", dijo Bucaram en la noche del domingo.

Bucaram negó el domingo que existan movimientos de tropas y equipo militar en la frontera con Perú y destacó que este país mantiene su "vocación pacifista".

Al ser consultado si sería adecuado viajar al vecino país andino en enero de 1997, Bucaram respondió afirmativamente porque "es muy positivo para el Ecuador y el Perú".

Cumbre del Ozono

EFE.- Los países en desarrollo cedieron ayer en parte de sus pretensiones ante los industrializados para llegar a un acuerdo sobre la reasignación de los fondos destinados a financiar los programas de protección de la capa de ozono.

Durante la inauguración de la reunión de ministros de Medio Ambiente de todo el mundo, ayer en Costa Rica, los presidentes de la llamada "cumbre del ozono" afirmaron que "el reaprovisionamiento de los fondos es el asunto crucial de la cita", que reune desde el pasado día 19 a 164 delegados de gobiernos, expertos y miembros de organizaciones no gubernamentales.

El nigeriano Godwin Obasi, secretario general de la Organización Meteorológica Mundial de la ONU (OMM), alertó sobre los "inquietantes informes" según los cuales este año el contenido global del ozono en la Antántida "era el más bajo de todos los tiempos".

Contra el machismo

REUTER.- Unas 1.500 mujeres ecuatorianas protestaron ayer contra la actitud "machista" y "violenta" del ministro de Energía, Alfredo Adum.

Portando carteles con lemas como "No a la violencia", "Mujeres contra la violencia" y "Abajo cromañón", las manifestantes se desplazaron por las principales calles de Quito.

Adum se ganó la antipatía de organizaciones feministas por sus constantes agresiones verbales y físicas e irrespeto a la mujer. Poco antes de culminar el acto, las mujeres quemaron en forma simbólica un muñeco de cartón que representaba a Adum como un cavernícola con un mazo en la mano, mientras otras agitaban otro muñeco simulando la figura de Bucaram.

Adum, que enfrenta dos juicios penales bajo el cargo de agresión física y verbal a trabajadores petroleros, dijo en una ocasión que prefería ser cavernícola y andar desnudo.

Choque religioso

REUTER.- Evangélicos y católicos mexicanos, miembros de partidos políticos opuestos, libraron el fin de semana una batalla sobre tierras y religión en la que murió una persona y otras 17 resultaron heridas, informaron ayer las autoridades.

"El asunto del enfrentamiento de ayer (domingo) se debe a causas agrarias, políticas y religiosas que en los últimos meses han agudizado los enfrentamientos entre los católicos tradicionales y evangélicos que pertenecen a diferentes partidos políticos", dijo a Reuters David Gómez, un funcionario que supervisa los derechos de los indígenas.

El enfrentamiento entre indígenas Tzeltal Maya se produjo en el estado sudoriental de Chiapas e intervinieron los católicos del izquierdista Partido de la Revolución Democrática (PRD) y los evangélicos protestantes del gobernante Partido Revolucionario Institucional (PRI), indicó Gómez.

En el enfrentamiento se utilizaron piedras, azadones, machetes, hachas y armas de fuego.

Se expande en Latinoamérica con "efectos perversos"

Los jesuitas repudian el neoliberalismo económico

- Los superiores provinciales de la Compañía de Jesús calcularon que en América Latina y el Caribe al menos 180 millones de personas viven en la pobreza y 80 millones sobreviven en la miseria.

MEXICO, (REUTER).- La orden católica de la Compañía de Jesús combatirá al neoliberalismo económico que, dijo, se expande por América Latina con "efectos perversos" para su mayoritaria población pobre y marginada.

El pronunciamiento fue emitido por la jefatura latinoamericana de esa influyente comunidad religiosa, reunida en México entre el 9 y 16 de noviembre.

"Nos resistimos a aceptar tranquilamente que...el empobrecimiento de millones de latinoamericanos sea un costo irremediable de un futuro crecimiento", dijeron 18 superiores provinciales jesuitas en América Latina.

El documento, difundido ayer a título de "Carta" sobre "El Neoliberalismo en América Latina", llamó a los jesuitas de la región a comprometerse en una suerte de cruzada solidaria con "las víctimas" de ese modelo económico para "proteger los derechos de los excluídos".

La condena antineoliberal de los líderes jesuítas tuvo el respaldo del superior general de la Compañía de Jesús, Peter-Hans Kolvenbach, quien participó en las deliberaciones, celebradas en las afueras de la capital mexicana.

Kolvenbach, según la revista mexicana Proceso, afirmó tras el encuentro que "para los jesuitas sigue siendo válida la opción por los pobres".

El documento jesuita reconoció que, en contraste con el retroceso de la década de 1980, la economía de la mayoría de países latinoamericanos volvió a crecer.

Pero agregó que ese "auge material" deja, sin embargo, a multitudes en la pobreza, amenaza la identidad cultural y destruye los recursos naturales.

Los superiores provinciales calcularon que en América Latina y el Caribe al menos 180 millones de personas viven en la pobreza y 80 millones sobreviven en la miseria.

Los líderes jesuitas destacaron "desequilibrios y perturbaciones" causadas por el neoliberalismo y mencionaron, entre otras, la concentración de la riqueza y la propiedad de la tierra; la multiplicación de desempleados; la quiebra de miles de pequeñas y medianas industrias; la desaparición de la seguridad alimentaria; el aumento de la criminalidad provocada "no pocas veces por el hambre"; y la desestabilización de economías nacionales por los flujos libres de la especulación internacional.

Admitieron, sin embargo, algunos aportes neoliberales "positivos" y citaron la reducción de la inflación, la austeridad fiscal para una mejor utilización de los recursos públicos y el avance de las relaciones comerciales intrarregionales.

Insistieron en que junto a un crecimiento económico moderado, en la mayoría de países latinoamericanos crecieron el malestar social, las protestas y las huelgas.

"Vuelve a tomar fuerza en algunos lugares la lucha armada, que nada soluciona", agregaron.

Los superiores regionales de la Compañía de Jesús dijeron que aspiran para América Latina una "sociedad sensible a los débiles, a los marginados, a quienes han sufrido los impactos de procesos socioeconómicos que no ponen al ser humano en primer lugar".

Los 18 firmantes del documento son superiores provinciales en Argentina, BOLIVIA, Brasil, Chile, Colombia, Cuba, Ecuador, Míco, Paraguay, Perú, Puerto Rico, República Dominicana, Uruguay y Venezula, además de la región América Central.

Marcos advierte que el diálogo de paz está en "fase terminal"

SAN CRISTOBAL DE LAS CASAS, México, (REUTER).- El lider rebelde Marcos afirmó que el diálogo de paz entre la guerrilla zapatista y el gobierno mexicano se halla en "fase terminal", horas antes de una crucial reunión sobre derechos indígenas.

El enmascarado subcomandante, líder político y estratega militar del Ejército Zapatista de Liberación Nacional (EZLN), reiteró que o se cambia el actual modelo de negociaciones "o, definitivamente, se va ir todo al carajo".

Marcos habló el domingo con enviados de dos medios informativos, entre ellos Reuters, cerca de la zona montañosa donde opera el cuartel general zapatista.

"Es problema es que el diálogo de San Andrés está en una fase terminal", declaró en La Realidad, un poblado indígena a 300 kilómetros de San Cristóbal de las Casas, una ciudad del estado de Chiapas.

El gobierno del presidente Zedillo y la comandancia del EZLN no logran reanudar un diálogo de paz que instauraron en abril de 1995 bajo mediación del Congreso Nacional, la Iglesia Católica y distintas organizaciones sociales.

Las conversaciones, que tienen por sede a la localidad de San Andrés de Larráinzar, 30 kilómetros al oeste, se interrumpieron el 2 de septiembre, tras la denuncia zapatista de una deliberada dilación del proceso bajo responsabilidad gubernamental.

Desde entonces, el subcomandante Marcos y varios de sus lugartenientes indígenas exigen un cambio en el "modelo de las negociaciones".

La Iglesia Católica cubana crea asociación de prensa

LA HABANA, (REUTER).- La Iglesia Católica cubana, que actualmente goza de mejores vínculos con las autoridades, creó una asociación de periodistas católicos, un inusitado grupo no oficial en la isla de gobierno comunista.

La edición de noviembre de la revista de la diócesis de La Habana, Palabra Nueva, informó que la Unión Catíca de Prensa de Cuba realizó este mes su primera reunión nacional.

El grupo, una filial de la Unión Católica Latinoamericana de Prensa (UCLAP), nació en un momento en que han mejorado las relaciones entre la Iglesia Católica y el Estado.

El presidente cubano, Fidel Castro, se reunió la semana pasada con el Papa Juan Pablo II en un encuentro histórico en El Vaticano, y acordaron que el Pontífice visitará la isla en 1997.

Palabra Nueva, una de las publicaciones católicas divulgadas en Cuba, señaló que la unidad cubana de la UCLAP fue aprobada en junio por la conferencia de obiscos católicos cubanos.

No mencionó si el gobierno autorizó el funcionamiento del grupo.

La creación del nuevo grupo también coincide con las recientes solicitudes realizadas por las autoridades católicas para tener acceso a los medios estatales.

Los periodistas cubanos generalmente trabajan para los medios de comunicación controlados por el Estado y están agrupados en la unión de periodistas UPEC.

MAX EN LA POBREZA Y EN LA BONANZA

Por Victor Fernández Coca

En la Navidad de 1942, cuando Quillacollo festejaba la noche buena a ritmo de villancico, en el pesebre de una humilde casa de la calle Sucre, cruzando el río Tacata nacía otro niño predestinado al sufrimiento y al éxito financiero, que sorprendería a todo un país.

Nadie pudo darnos referencia sobre los progenitores de Max. El vecindario de la calle Sucre, los amigos de infancia, los protectores hablan sólo del niño pobre junto a su abuela en su primera infancia y de la protección de familias radicadas en la ciudad de Cochabamba, en su adolescencia.

El doctor Carlos Boado Quiroga, vivió con Max Fernández Rojas en los primeros años de su existencia. El vió cómo el pequeño Max empujaba en carretilla cantidades de pan para que su abuela vendiera en la estación ferroviaria de Quillacollo. Algunas veces le dio una mano para llevar mayor cantidad de panes.

Doña Juana Coca, vecina de la calle Sucre, recuerda que conoció a Max a los 6 años, un niño crecido y robusto para su edad, ya queriendo jalar las sogas de los columpios de Todo Santos y San Andrés, en las proximidades del cementerio del pueblo.

A la edad de 7 años, Max es protegido de doña Flora Quiroga, que tenía su residencia en la calle Baptista de la ciudad de Cochabamba. En esta misma temporada, el niño pasa a vivir en el domicilio del señor Gabriel Antezana, en la calle Baldiviezo, cerca de la Plaza Colón y se hace amigo de Arturo Salvatierra quien explica con precisión que fueron muy amigos desde 1949 hasta 1961.

Teníamos una linda cuerda de amigos. Casi de la misma tanda, aunque yo era mayor a Max con 2 años. En momentos libres nos ocupábamos de cazar cortapelos, libélulas, en la Plaza Colón. En los carnavales éramos admiradores de la comparsa Los Trapicheros, conformada por los residentes cruceños en Cochabamba.

Qué acontecimientos importantes recuerda de aquellos años junto a Max?

- Hemos estado juntos cuando bombardearon Cochabamba en la guerra civil de 1949, acurrucados bajo el puentecito de la fuente de la Plaza Colón. También recuerdo que hemos jugado con nieve, la única vez que nevó en Cochabamba en el año 1951.

En qué escuela estudió Max?

- En la escuela Facundo Quiroga estudiamos los dos.

Y de cómo se va a Santa Cruz?

- En 1961 dejó la protección de la familia Antezana para ir a trabajar con una empresa petrolera. Me acuerdo que nos despedimos en el garaje Oruro donde yo trabajaba como chapero y Max algunas veces era mi ayudante.

En 1965, Carlos Boado, vuelve a encontrar a Max Fernández en Santa Cruz, distribuyendo cerveza en bicicleta?

- Supe que había dejado Cochabamba para cumplir un contrato y me extrañó encontrarlo en otra actividad. Ese mismo año visitó el taller de Arturo Salvatierra, llevándole una camioneta para hacerle algunos trabajos de chapería. En esta oportunidad me habló de que buscaba un aval para un préstamo bancario que le posibilitaría comprar más cerveza. Parece que le ayudó Dn. Mario Galindo.

Cómo creció la fortuna de Max?

- Sólo el trabajo, la visión para organizar sus negocios y la buena suerte han hecho crecer la fortuna de éste amigo, remarca Dn. Arturo Salvatierra.

En el año 1971, durante el Gobierno del Gral. Juan José Tórrez Gonzales, Mario Galindo es destinado a gerentar la agencia del Banco Popular del Perú en la ciudad de Santa Cruz. En aquel nuevo destino hay un encuentro de quillacolleños. El nuevo Gerente, el Contador Andrés Barrientos y Max Fernández, también es oriundo de aquella parte del valle cochabambino.

Mario Galindo, recuerda muy bien:

- El contador Andrés Barrientos, me explicó que Max necesitaba dinero para ampliar su agencia de cerveza. En esos días disponíamos de 42.000 dólares por la venta de mi casa en La Paz. Conversé con mi esposa y prestamos aquella suma. Eran los primeros meses del gobierno de Banzer, después del golpe de 1971.

Max era muy trabajador y cumplidor de sus compromisos. Nos devolvió el dinero sin que faltara un solo centavo. Posteriormente pidió un préstamo de 1 millón de dólares del Banco Popular del Perú. Estoy hablando de 1982.

El Gobierno Norteamericano lo acusa de narcotraficante.

- No es el Gobierno norteamericano, en principio, es el tonto jefe de CONDEPA, servil a los intereses norteamericanos pero el pueblo debe saber que la fortuna de Max Fernández, proviene totalmente del negocio de la cerveza y del arrocillo. Sabrás que el arrocillo se utiliza para dar la espuma a la cerveza?

Máx vendía grandes cantidades de cerveza y rescataba toneladas de arrocillo. Este negocio, en tiempos de la inflación del gobierno de la UDP, le dio su fortuna, era proveedor de las cervecerías más grandes de Bolivia, Paceña y Taquiña.

El Gobierno norteamericano le negó el ingreso a su país?

- Yo no creo que se pueda negar lo que nunca se ha pedido. Max no ha logrado introducir su producto en EE.UU. pero ha conquistado el mercado europeo. En Rusia se toma Cerveza Paceña.

Sin embargo, es necesario que el pueblo conozca que Max Fernández en carta personal al Secretario de Justicia Norteamericano le desafía a demostrar su implicancia en el narcotráfico. Sólo esa firmeza hizo que aquel Gobierno silenciara sus acusaciones a un inocente.

Y su incursión en la Política?

- Max vio que la simple ayuda aislada no podía lograr el desarrollo del país, se convenció de que el canal era por medio de un partido político. No le convencía ninguno de los que ya existía, ni le interesaba la política en principio. Después de ver que no había otra salida fundó la Unión Cívica Boliviana que no fue reconocida por la Corte Electoral.

A tiempo de fundar su partido político en un Coliseo de la Av. Costanera de Cochabamba en septiembre de 1985, ante una multitud de campesinos y transportistas expresaba:

"El país que no combate el analfabetismo es un país perdido, yo juro ante Uds. que no habrán más analfabetos campesinos, construiré escuelas, campos deportivos y clínicas de salud con mis fondos si no llego al Gobierno"... y cumplió su palabra entregando obras en diferentes regiones del país.

En el último discurso expresado antes de las Elecciones Municipales de 1995, en Punata declaraba: "solamente encontraremos soluciones a nuestros problemas cuando la corrupción, la soberbia y la injusticia que castigan al país sean vencidos por completo y donde los primeros actores sean las mayorías nacionales..."

Así Max Fernández comienza y termina sus actividades políticas en Cochabamba, bajo la consigna de primero mi pueblo y mi gente. Fue leal y respetuoso con los amigos de infancia, Carlos Boado, es movimientista, pero eso no impidió estrechar más los lazos de amistad. Arturo Salvatierra se hizo partidario de la UCS como una manera de seguir al lado del amigo de infancia. Mario Galindo, que le prestó ayuda financiera en momentos difíciles, recibió el ejemplo de trabajo y entrega para servir al pueblo.

Max Fernández Rojas el niño que vivió de la protección, y se convirtió en el millonario industrial cervecero, murió un mes antes de cumplir los 53 años. Sintió la satisfacción de acumular fortuna para mostrar que el boliviano puede, pero también sintió la decepción del oportunismo de muchos políticos que ingresando en su partido, recibiendo toda la ayuda financiera, se declararon independientes, después de haber asumido responsabilidades de gobierno.

El general cumplió 81 años

Derecha chilena pide otro golpe a Pinochet

SANTIAGO, (ANSA).- Grupos de manifestantes que festejaron ayer frente a la residencia de Augusto Pinochet el 81 cumpleaños del general lo instaron a repetir un golpe de Estado como el que en 1973 inició 17 años de régimen de facto.

"Pinochet, Pinochet, da el golpe otra vez", gritaron los manifestantes, entre otras consignas, al saludar al todavía jefe del Ejército de Chile.

También vivaron al encarcelado general (r) Manuel Contreras, quien cumple una pena de siete años de prisión como autor intelectual del asesinato del canciller Orlando Letelier, cometido en Washington en 1976.

Durante el festejo un avión sobrevoló la zona con una pancarta con la leyenda "Feliz cumpleaños, mi general".

Los simpatizantes apostados frente a la casa de Pinochet exhibían gorros, insignias y pancartas con imágenes y leyendas en favor del militar, que después del golpe contra el presidente Salvador Allende gobernó el país años.

El primero en saludar al general Pinochet fue el comandante de la Guarnición Metropolitana del Ejército, general Luis Cortés, quien acudió acompañado por una banda militar que interpretó himnos, marchas militares y el "cumpleaños feliz".

Acudieron también a la residencia de Pinochet jefes de las otras instituciones militares, ex ministros del gobierno militar y dirigentes de partidos políticos de derecha, en la oposición al actual gobierno del presidente Eduardo Frei.

Una mujer abraza al general Augusto Pinochet, quien cumplió ayer 81 años de edad. (Foto REUTER)

Piden suspender cooperación militar

EE.UU. es cómplice en la "guerra sucia" colombiana

"Human Rights Watch" denuncia una alianza entre militares colombianos y "escuadrones de la muerte" derechistas y que EE.UU. colabora en ocultar los hechos.

BOGOTA, (REUTER).- Un grupo de derechos humanos pidió ayer que se ponga fin a la ayuda militar de Estados Unidos a Colombia tras acusar a Washington de complicidad en una "guerra sucia" contra presuntos simpatizantes de la guerrilla izquierdista.

El informe de Human Rights Watch, titulado "Las redes mortales de Colombia", repitió acusaciones similares que el mes pasado hizo Amnistía Internacional sobre una alianza entre los militares colombianos y grupos derechistas paramilitares, conocidos como "escuadrones de la muerte".

Altos funcionarios militares colombianos insisten desde hace tiempo en que no existe tal alianza, pero los grupos de derechos humanos dicen que las pruebas son abrumadoras y que Estados Unidos colabora en ocultar los hechos.

"Se trata de un mecanismo perfeccionado con años de asesoría, entrenamiento, armamentos y silencio oficial de Estados Unidos, que ha permitido a los militares colombianos mantener una guerra sucia y negarla oficialmente", dijo el director ejecutivo de Human Rights Watch/Americas, José Vivanco, en una nota divulgada el lunes.

Pero el ministro de Defensa, Juan Esguerra, negó las acusaciones y dijo que los hechos denunciados por la organización defensora de derechos humanos sucedieron a finales de la década de los años 80 y comienzos de los 90.

Sin embargo, el ministro admitió que en el pasado pudo haber condescendencia de algunos militares con grupos paramilitares, pero que esa situación está superada.

En el informe, Human Rights Watch explicó que un equipo conjunto de la CIA y el departamento de Defensa de Estados Unidos trabajó en 1991 con los militares colombianos para reestructurar los mecanismos de inteligencia, lo que derivó en la creación de las "redes mortales" paramilitares.

Además, Washington envió armas, presuntamente para luchar contra el narcotráfico, a unidades militares colombianas con historiales dudosos de abusos a los derechos humanos sin establecer mecanismos que garanticen un uso adecuado de la ayuda.

"Las pruebas citadas en el informe, entre ellas documentos secretos de los gobiernos de Colombia, plantean interrogantes serios sobre la contribución de Estados Unidos a la alianza de militares y paramilitares colombianos", dijo el director ejecutivo del Proyecto de Armas de Human Rights Watch, José Hiltermann.

Hilterman agregó que aunque "los informes veraces de abusos a los derechos humanos son comunes, Estados Unidos parece que se hace de la vista gorda, olvidando que ha enviado armas, asesorado y entrenado a fuerzas que rutinariamente cometen violaciones, a veces en complicidad con paramilitares".

El informe exigió la suspensión inmediata de toda la ayuda militar, venta de armas y entrenamiento de Estados Unidos a Colombia y que no se reanuden los envíos hasta que finalicen las violaciones.

Además exhortó a una investigación inmediata sobre la ayuda en seguridad que Estados Unidos prestó a Colombia desde 1990 "para determinar la extensión en que Washington ha sido cómplice de las redes mortales" de ese país.

EE.UU. no vigil
ayuda a Colom

WASHINGTON, (
TER).- Estados Unid
tiene planes para am
su vigilancia de cómo
za Colombia la ayuda
tar estadounidense,
ayer un portavoz del
partamento de Estado

El portavoz Glyn D
contestó así a una pre
ta sobre recientes info
de grupos internacion
de defensa de los dere
humanos, que reclam
cese de la cooperación
tar entre Washington y
gotá.

Amnistía asegur
nes de octubre que u
des militares colombi
han usado armamento
tadounidense para ma
opositores políticos.

Human Rights Wa
afirmó ayer que en las f
zas armadas colombia
operan redes de intelig
cia paramilitares.

Davies dijo que la a
da otorgada a Colombia
como a otras naciones l
noamericanas como BO
VIA, México y Perú, e
restringida a la lucha c
tra el narcotráfico.

Cuando concede ese t
de colaboración, Washi
ton se reserva el derech
verificar que los materia
se apliquen a los fines a
dados, señaló.

Los ejércitos de Latinoamérica usan l
ayuda antidrogas contra las guerrillas

NUEVA YORK, (EFE).- Estados Unidos debe hacer más para asegurar que su ayuda militar contra el narcotráfico en América Latina no se utilice en la lucha contra las guerrillas ni caiga en manos de militares que violan los derechos humanos, dijo ayer el diario "New York Times" en un editorial.

Los programas de EEUU contra la cocaína en Latinoamérica se han basado durante mucho tiempo en una alianza "nefasta", subrayó el periódico.

EEUU ha enviado cientos de millones de dólares en armas y equipos militares a ejércitos latinoamericanos con un espantoso historial de violación de los derechos humanos y un "mayor deseo" de combatir a las guerrillas que al tráfico y producción de drogas, afirmó el editorial.

Para conseguir sus objetivos en la región combatir el tráfico de cocaína y promover la democracia y los derechos humanos, EEUU debe impedir que la ayuda caiga en manos de matones o se use en guerras de contrainsurgencia, añadió.

Las violaciones de los derechos humanos por parte de los militares de Colombia continúan y, a pesar de todo, Washington se dispone a enviar a este país helicópteros, barcos y otros equipos por valor de 30 millones de dólares.

También proveerá equipo militares a la policía nacional y a las fuerzas de seguridad otros países.

Colombia no es un caso i co. México también ha utili helicópteros antinarcóticos EEUU para transportar trop Chiapas para combatir la gu lla, según los datos de la of de Contraloría del Congreso d dounidense que recordó el di

Colección Láminas Educativas de PRESENCIA Nº 132
PRODUCCIONES EDUCATIVAS FIGUEROA - ZAMORA

GRANDES BIOGRAFIAS

MARCO POLO

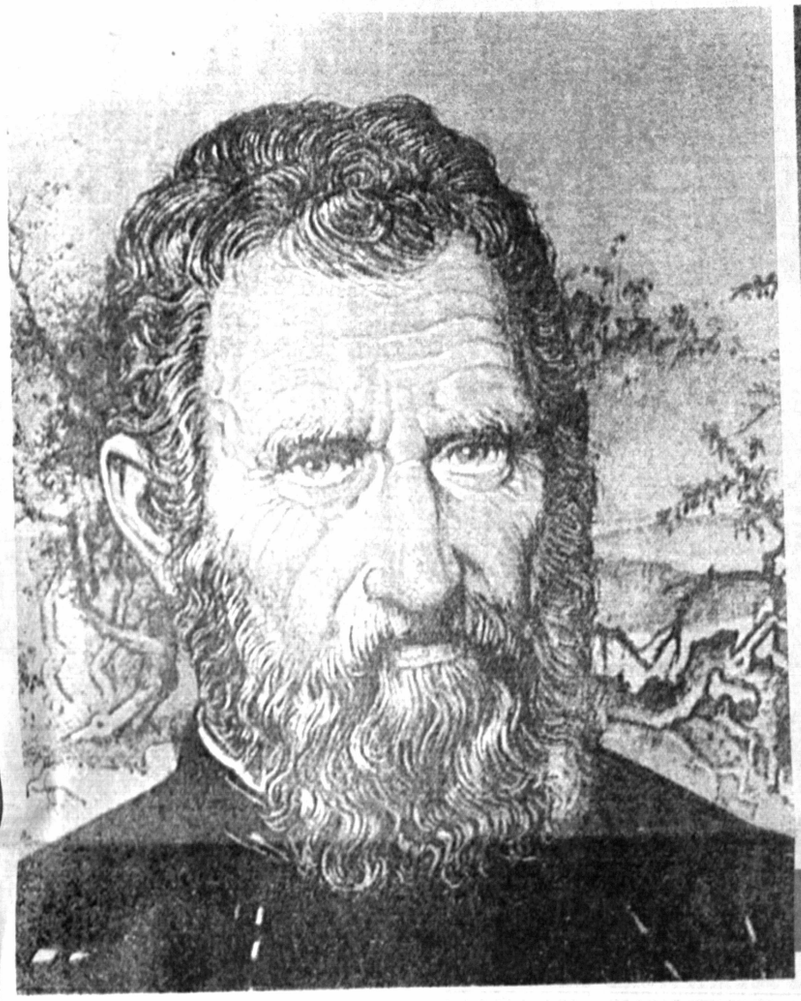

MARCO POLO

PORCELANA CHINA DE EXCEPCIONAL BELLEZA. REPRESENTA A LAO-TSE FUNDADOR DE TAOISMO

MARCO POLO CON ATUENDO ORIENTAL

Sobre **Marco Polo** se han escrito muchas líneas opuestas, unas históricas y otras de leyenda, de fantasía.
Con una óptica moderna podríamos calificar a este veneciano medioeval como un "corresponsal de viaje", ansioso de divulgar, por primera vez, un mundo nuevo, el oriental ante los ojos de occidente. Como buen corresponsal, para captar muchos lectores, creyó necesario poner en sus relatos, un "poco de sal y pimienta" y algún "engañito por ahí".
Marco Polo nació en 1253 en la célebre ciudad de los canales y las góndolas, **Venecia**, Italia de hoy.
Hijo de una familia de prósperos comerciantes, sin olvidar que por esos tiempos, Venecia era la poderosa ciudad del Adriático.
Muy joven fue llevado a China por su padre **Nicolás** y su tío **Mateo**, quienes habían entablado buenas relaciones comerciales con el **Gran Khan Kubilay** (Hubilai), de China.
De **Lejazo** partieron en 1271. Recorrieron el Asia Menor, llegaron a Armenia hasta culminar en Ormuz.
Después de una larga travesía por tierra arribaron finalmente a China, la tierra del Catay.
El gran Khan los recibió de muy buen grado, hasta el extremo de confiar a Marco Polo misiones políticas dándole el título de gobernador de una provincia China.
Los tres viajeros, permanecieron en China nada menos que 17 años. Un compromiso de trasladar a la princesa Cocacina a Persia los puso otra vez en movimento regresando a Italia.
Marco Polo, al llegar a su tierra natal, tenía evidentemente casi la misma estampa física de antes, pero su modo de hablar no era "puro", porque hablaba un italiano con notorio "acento chino".
Esa particularidad y relatar a sus compatriotas las maravillas que había visto en el celeste imperio, le acarrearon mucha fama y un apodo. Como hablaba de mucho dinero, hartas joyas, pieles finas y otras maravillas, lo apodaron como "el señor millón". Así nació la controversia respecto a su persona.
Estando en su tierra natal lo sorprendió la guerra con Génova.
Marco Polo, experto en la construcción y manejo de naves preparó una y la entregó a su ciudad como su aporte a la defensa.
En un combate naval en 1298, cayó prisionero de los genoveses y luego lo llevaron a la cárcel por dos años.
En los presidios conoció a Rusticello, un compañero de celda a quien le dictó el detallado recuerdo de sus viajes por oriente y sus relaciones con el gran Khan.
Este relato carcelario se convirtió muy luego en el "Libro de las maravillas del mundo", que se tradujo a varias lenguas con un éxito rotundo en occidente.
Sus compatriotas envidiosos de sus triunfos literarios rebautizaron al libro como el "El libro del millón", por sus constantes alusiones a las fabulosas riquezas chinas.
Este libro en castellano se conoce como "El libro de Marco Polo" o también "Viajes de Marco Polo" y se lo ha considerado un precioso documento histórico para conocer las costumbres y sabidurías chinas, que desde entonces despertaron interés en los occidentales.
Algunos consideran que una buena parte del libro exagera los relatos de Marco Polo, porque tal opulencia china no podría ser tan inmensa.
Sin embargo, las riquezas chinas no eran pura imaginación del "hombre del millón" sino reales, porque aún en el Tesoro de la Basílica de San Marcos de Venecia se encuentran valiosas piezas de porcelana traídas por Marco Polo desde China.
Liberado de prisión y vuelto a Venecia, fue incorporado al gran Consejo de la ciudad.
Marco Polo murió el 9 de enero de 1324 en su ciudad natal, Venecia.

SIGNIFICADO HISTORICO DE MARCO POLO

Marco Polo marca un hito importante en la historia de Europa. El relato de sus viajes abre la imaginación de sus compatriotas y vecinos. Por otra parte da a conocer una tecnología desconocida de Oriente.
En primer lugar, es mejorado el arte de navegar con la incorporación a las naves occidentales de algunas técnicas orientales. Aparece en Europa la pólvora de origen chino, así como el papel. A todo ello se suma la artesanía china con su fina terminación en seda, papel, porcelana, marfil, etc.
Marco Polo rompe de ese modo el "encuevamiento europeo" con una nueva concepción más abierta al mundo.
Todo ese movimiento, un siglo y medio más tarde, se aceleraría mucho más, dando ocasión a España y Colón a lanzarse a buscar nuevas rutas por el mundo y por "casualidad" descubrir América para Europa.
En ese sentido, el hombre que imprimió esa nueva dinámica de conocimiento y curiosidad, es sin duda Marco Polo, el gran viajero veneciano.

La ruta de Marco Polo

Contra el racismo

NYON, Suiza, nov 25 (Reuter).- Un equipo de astros europeos efrentará a un "Todos Estrellas" de Africa como parte de una campaña contra el racismo, acordada por las federaciones de fútbol de ambos continentees.

El encuentro se disputará en Lisboa, el 20 de enero de 1997, y su recaudación servirá para financiar proyectos futbolísticos en el "continente negro".

Es la primera contribución de la UEFA a la campnaña "Año de Europa contra el racismo".

Otra de las iniciativas será la disputa de la Copa Mediterránea, del 31 de enero al 9 de febrero próximos, para menores de 17 años, entre las selecciones de Francia, Grecia, Portugal, España, Ghana, Guinea, Costa de Marfil y Nigeria.

Pachamé a Japón

Tokio, 25 nov (EFE).- El equipo japonés "Avispa Fukuoka", de la liga profesional "J-Liga", ha fichado al argentino Carlos Oscar Pachamé como nuevo director técnico del conjunto nipón, en sustitución de Hidehiko Shimizu.

Pachamé, que actualmente desempeña las funciones de asistente de Shimizu, mostró su satisfacción por la promoción, que según fuentes del equipo mantendrá durante la próxima temporada, que comenzará el próximo mes de abril.

"Estoy contento por la oferta del club y creo que podré desarrollar todos los puntos fuertes del Avispa", afirmó Pachamé tras hacerse público su fichaje.

Pachame llevó al Estudiantes de Argentina a tres Copas Libertadores antes de convertirse en el subdirector técnico de la selección nacional argentina en 1983.

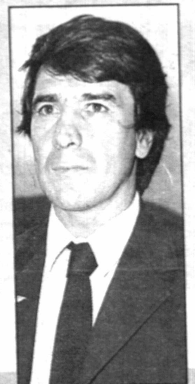

Carlos Pachamé. El excolaborador de Bilardo dirigirá en Japón.

En este día... 26

Mauro Bertero

"Chicho" Navarro

DE NUESTRAS FIGURAS:

BARRERO, HUGO: Dirigente chuquisaqueño del basquetbol. Fue Presidente de la Federación.

BERTERO, MAURO: Vicepresidente del Club Bolívar.

CAMPERO, SOFIA: Voleibolista paceñas, de las filas de Cid de La Paz. Integró la selección de menores de su ciudad.

DORADO, DIENNY: Jugadora de basquetbol nacida en Santa Cruz. Actuó en el plantel de Juan Bautista.

FERNANDEZ, JOSE: Futbolista de La Paz, que integró el equipo liguero de Metalsán.

NAVARRO, LIZANDRO: Popular figura paceña de la hinchada del Club Bolívar. Todos los conocen como "Chicho".

PAREDES, JOSE RAUL: Futbolista cruceño, que integró los planteles de Litoral, Atlético González y la última temporada estuvo vinculado a Municipal.

PIMENTEL, JOSE LUIS: Jugador orureño de fútbol, que luego se dedicó al fútbol de salón e integró el plantel de Coteor.

VIDAL, GRACIELA: Voleibolista orureña. Integró el plantel de Economía.

WIETHUCHTER, GERARDO: Figura paceña del deporte ecuestre.

***

DE LOS ANIVERSARIOS MUNDIALES:

HECTOR SCARONE: Futbolista uruguayo (nació en 1898 y falleció en 1967). Uno de los campeones mundiales de 1930.

HUGO RANULFO SOSA: Jugador paraguayo de fútbol.

DAVID LEE: Zaguero inglés del Chelsea.

SAMAUEL RESHEVSKY: Memorable ajedrecista polaco-norteamericano; nació en 1911 y falleció en abril de 1992.

REINHARD STUMPF: Zaguero alemán del Colonia.

Unificación

Las Palmas de Gran Canaria, 25 nov (EFE).- Los campeones del mundo de la Federación Internacional de Ajedrez (FIDE) y de la Asociación Profesional (PCA), los rusos Anatoly Karpov y Gary Kasparov, respectivamente, ultimarán los detalles para definir la sede y fecha de unificación del cetro mundial en Las Palmas de Gran Canaria, según anunció hoy Karpov en la isla.

Karpov señaló que la unificación del cetro mundial "no se tratará de una fusión entre las mencionadas federaciones, sino que en el mundo existen dos grandes ajedrecistas y todos aguardan a que nos volvamos a enfrentar".

El gran meastro ruso afirmó que las "conversaciones están avanzadas" y añadió que su abogado, el estadounidense Own Williams, y el de Kasparov, el suizo Alban Brodbeck, se desplazarán en diciembre a Gran Canaria "para completarlas".

Castigo ejemplar

Roma, 25 nov (EFE).- Donato Marone, jugador del Albatros, de la segunda categoría local del fútbol aficionado de Italia, Grupo B, ha sido suspendido hasta el 17 de noviembre del 2001 por el juez deportivo, por haber agredido a un árbitro.

El incidente tuvo lugar en el minuto 75 del encuentro Montemilone-Albatros (1-1), del pasado 17 de noviembre, cuando Marone, tras ser expulsado por una falta sobre un adversario, primero amenazó al árbitro y, después, le propinó dos puñetazos en la oreja izquierda.

No contento con ello, Marone dio al juez de la contienda una fuerte patada en el muslo izquierdo, lo que le hizo caer sobre el terreno de juego.

Para tomar nota

■ Que el nerviosismo y la preocupación rondan en Bolívar, no cabe la menor duda. Un pequeño ejemplo: ayer, a las 18:40 horas, el conductor y los pasajeros de un microbus de la línea "R" advirtieron con sorpresa como el jugador Miguel Mercado golpeaba el capot del vehículo cuando éste, producto del atochamiento, se encontraba detenido en El Prado, casi al frente del edificio Alameda. Para mayor abundamiento, el delantero iba acompañado de Tomás Gutiérrez y otra persona.

■ Un ex-dirigente del fútbol importante él por los años setenta, criticaba el nivel de la actual dirigencia de los clubes.

"Con semejante terrorismo verbal no se a donde vamos a llegar. No puede ser que quienes están llamados a dar normas a sus seguidores, sean justamente los que inciten a la violencia, es una pena, pero la mayor parte de los dirigentes no tienen nivel", en clara alusión a las desafortunadas intervenciones del strongista Alberto Montalvo y de los orientistas Adhemar Suárez y Sergio Echazú.

■ Totalmente emocionado estuvo ayer el nuevo presidente de Chaco Petrolero, el ingeniero Jorge Tellez. Cuando se salió de su discurso y empezó a hablar de promesas (cosa que habitualmente no hacen los dirigentes), dijo que tocó el tema porque se sentía muy "enamorado ... perdón emocionado ...", toda vez que se consideraba un querendón de su "Chaco querido" y de su institución, Yacimientos.

■ Bueno lo de Clara María Flores, la secretaria de la Asociación Atlética de La Paz, que en competencia del deporte integrado celebradas el pasado domingo ocupó un primer y un tercer puestos en pruebas de velocidad.

■ La grosería parece campear en las barras de los equipos ligueros. Tanto en La Paz como en Santa Cruz, el aliento ha llegado a traducirse en hostigamiento verbal al equipo contrario, exteriorizado por una variedad de los más detestables insultos, que no sólo son escuchados por quienes están en los estadios; sino también en miles de hogares donde llegan las transmisiones radiales y televisivas a raíz de los micrófonos de ambiente colocados cerca de las tribunas. Y es que contra la mala educación de algunos inadaptados, poco se puede hacer.

QUIRITO

TEIXEIRA Y SAAVEDRA SE REUNIRAN EL LUNES EN RIO DE JANEIRO

BRASIL VENDRA CON TODO

HABRA SORTEO PARA ESTABLECER SI JUEGA EN COCHABAMBA O SANTA CRUZ

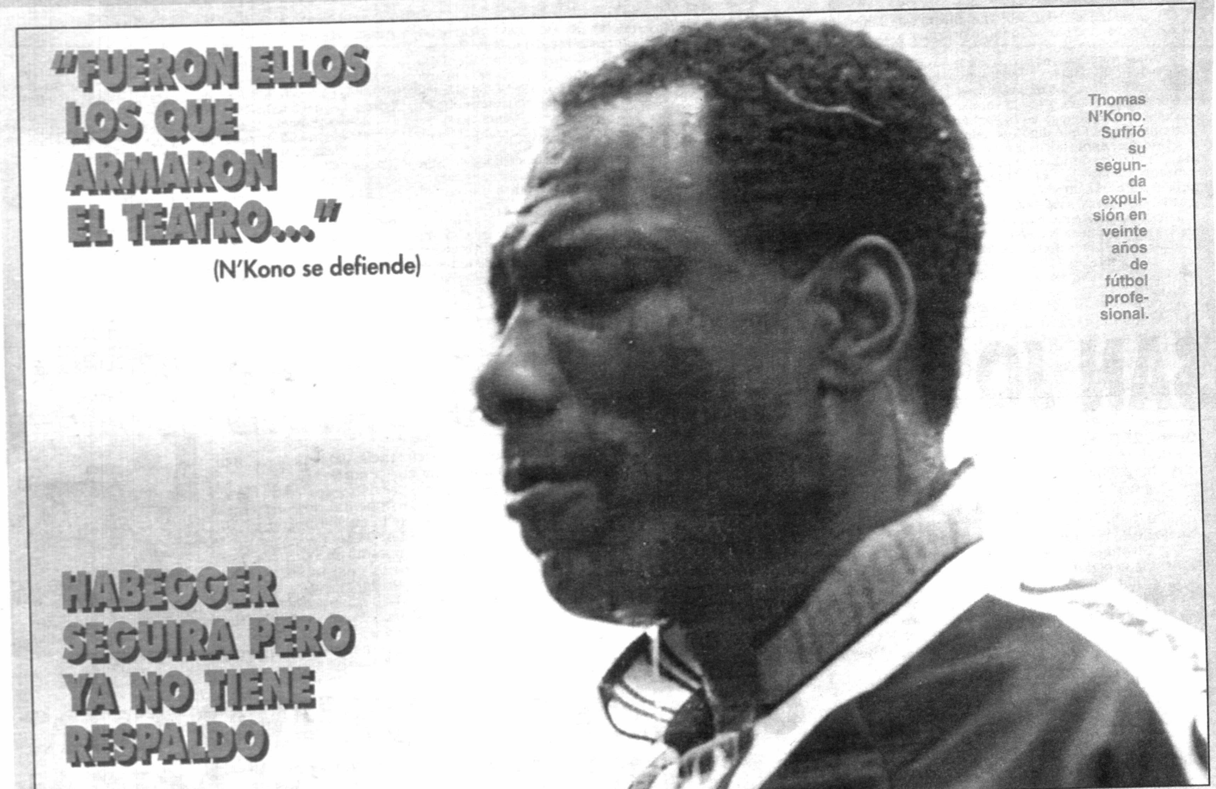

"FUERON ELLOS LOS QUE ARMARON EL TEATRO..."

(N'Kono se defiende)

Thomas N'Kono. Sufrió su segunda expulsión en veinte años de fútbol profesional.

HABEGGER SEGUIRA PERO YA NO TIENE RESPALDO

PRESENCIA del Deporte
La Paz, martes 26 de noviembre de 1996

EL TIGRE BUSCARA AL MENOS DOS PUNTOS

RIVER - JUVENTUS HOY AL AMANECER

Torneo del próximo año

"TODOS CONTRA TODOS" VA TOMANDO CUERPO

Mauricio González

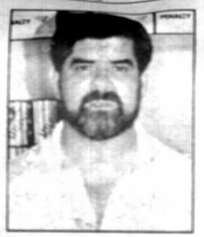

Luis Marcelo Roca

El presidente del Club The Strongest, Mauricio González, es partido de que el próximo año la Liga dispute un torneo "todos contra todos".

"Lo que queremos es un campeonato de todos contra todos en dos rondas. Un proyecto sobre esto estamos elaborando. Creemos que es necesario que debe ser el mejor equipo el que gane la competencia y creo que lo mejor para lograr eso es hacer que se juegue en un sistema como el que digo", señaló.

González anotó además que "al año tenemos además mucha actividad futbolística, empezando por las eliminatorias y luego la Copa América, entonces debemos procurar que el campeonato de Liga sea corto, de manera que los jugadores, sobre todo los que sean seleccionados, estén en mejores condiciones de rendir, y la cooperación de los clubes pueda hacerse más efectiva".

ROCA APOYA

Santa Cruz, 25 (**Presencia**), por Gonzalo Valenzuela.- Mientras Diego Sanabria, presidente del Comité Técnico de la Liga del Fútbol Profesional Boliviano, considera que en 1997 debería jugarse el campeonato con el mismo sistema del que se está disputando este año, Luis Marcelo Roca, ex presidente de esta institución, considera que un campeonato de todos contra todos sería beneficioso, tomando en cuenta lo que habrá en materia de competencias internacionales en el año que se avecina.

Sanabria no desestimó totalmente la posibilidad de organizar una competencia de todos contra todos, pero dejó en claro que este sistema podría tener la contra de volverse antieconómico, en la medida que algunos equipos se disparen en la punta y el certamen pierda atractivo, especialmente cuando se topen los equipos que van por el medio de las posiciones, sin perspectivas de campeonar, ni de descender.

El dirigente liguero juzga que el actual sistema es atractivo y que la gente ya lo conoce.

ROCA

En cambio Luis Marcelo Roca considera que ha llegado el momento de poner en marcha un campeonato de todos contra todos, alegando para ello que si en todas partes se juega así, "es porque debe ser el mejor".

Roca reconoció que es probable que hayan partidos sin atractivo cuando se midan equipos que van por la panza de las posiciones, pero también dejó en claro que en el actual sistema hay muchos partidos en los que no se recauda ni para pagar a los árbitros.

El ex presidente liguero, cree también que habría una competencia muy interesante en la lucha por la punta y por los últimos puestos, además que es el sistema más justo, ya que el que gane más puntos será el campeón y el que descienda será el que menos unidades logre.

Espera al puntero del certamen

SAN JOSE CON MUCHAS BAJAS

Oruro, 25 (Presencia), por Walter Barriga.- San José reanudó hoy su preparación para recibir a Oriente Petrolero el miércoles, en jornada nocturna que se llevará a cabo en el estadio Bermúdez, al continuar el torneo hexagonal de fútbol de la Liga.

Luego de la derrota que sufrió el domingo ante The Strongest, se esfumaron las posibilidades de acceder a la final de este evento, la plantilla quedó reducida, porque Javier Paz y Hugo Rodríguez que fueron expulsados no podrán ser de la partida, sumándose a ellos Oscar Villegas, Douglas Cuenca que están suspendidos, Roberth Espíndola y William Troncoso que aguardan sanción del TJD.

El técnico Daniel Valencia acudirá a los juveniles para conformar el plantel, aferrándose a los números que le otorgan chance para avanzar en las posiciones.

ORGANIZACION

Los dirigentes que recibieron con resignación el contraste, están en pleno trabajo de organización del partido con Oriente. El responsable de la comisión económica, Juan Choque Tito anunció que pondrán a la venta 12.000 entradas, a partir de mañana (hoy): la escala de precios se mantiene en 12 bolivianos la preferencia, 10 la general, 8 la curva sur y 6 la curva norte.

El partido está previsto para las 20 horas en el estadio departamental, los dirigentes esperan el apoyo de la afición orureña.

PLANTEL

El estratega programó fútbol para este martes, ocasión en la cual buscará a los sustitutos de los titulares, se anuncia la inclusión de Fernando Ribera, Roger Vera, Iver Vaca, Dostoievski Vistas y Jaime Robles, en el equipo.

Los "santos" están dispuestos a mantener el invicto en su reducto.

Fernando Ribera

Ovidio Messa, técnico del Oriente que marcha puntero en el torneo hexagonal de la Liga y con muchas posibilidades de lograr el título de la presente temporada.

ORIENTE A ORURO CON LA DEBIDA ANTELACION

Santa Cruz, 25 (Presencia), por Gonzalo Valenzuela.- El equipo de Oriente Petrolero viajará mañana a la ciudad de Oruro, para aguardar, con casi 24 horas de antelación, el partido contra San José.

Así lo determinaron hoy el directorio y cuerpo técnico del equipo, y para el efecto se ha dispuesto el viaje en horas de la noche, para proseguir por tierra, desde La Paz, hasta Oruro, donde los jugadores pasarán la noche.

Se considera que esto es mejor, ya que permitirá que los jugadores esperan más tranquilos, en la sede del compromiso, el choque contra los "santos".

No hay jugadores lesionados y salvo Roger Suárez y Gustavo Merlo, que están golpeados, no hay novedades preocupantes en este sentido, porque se estima que ambos jugadores podrán actuar ante San José.

La baja obligada será la de Osvaldo Ozzán, quien fue expulsado contra Bolívar y no podrá jugar en Oruro.

PAGO

El directorio de Oriente Petrolero, tal como estaba prometido, pagó hoy el premio del partido contra Bolívar y lo que se adeuda de la prima a cada jugador. El plantel "verdolaga" está al día en materia de sueldos, por lo que hoy se procedió a cancelar los rubros antes mencionados.

Hay marcado optimismo entre los integrantes del equipo de lograr un resultado exitoso en Oruro, ya que la premisa es tratar de conseguir al menos un punto en las dos salidas que quedan al interior y vencer a Real Santa Cruz, pues con este puntaje Oriente sería inalcanzable para Bolívar, por ejemplo, que en los cálculos aparece con buenas posibilidades de sumar nueve puntos en los tres partidos que le quedan por delante.

Panamericano de futsal

PESE A GANARLE A MEXICO ELIMINARON A BOLIVIA

BOGOTÁ, 25 nov (EFE).- La selección paraguaya venció 16-2 a la de Ecuador, y con este resultado pasó a encabezar el grupo B del Panamericano de Fútbol de Sala que se realiza en Bogotá.

El rosario de goles estuvo a cargo de Estrada (4), Gómez (4), Sánchez (3), Peralta (2), Godoy, Gustavo y gol en contra de Quiroga. Descontó en dos oportunidades Guzmán para Ecuador.

Así, cuando resta una jornada para culminar la primera fase, quedaron definidos Paraguay y Venezuela como los equipos presentes por el grupo B en el cuadrangular que definirá el campeón panamericano.

Paraguay desplazó a Venezuela del primer lugar del grupo B por un gol de diferencia. Con la goleada de hoy, Paraguay pasó a ser el quinteto de mayor producción ofensiva (29 tantos), mientras ha recibido 11. Venezuela, que descansó hoy, ha marcado 23 goles y encajado 6.

En el otro juego del grupo B, Bolivia venció a México 4-3, pero el resultado no le alcanzó para aspirar por lo menos al segundo lugar del grupo. Ambos equipos, como el goleado Ecuador, fueron los primeros eliminados del Panamericano de Bogotá.

De los tres que se van, Bolivia es el de mayores pergaminos, toda vez que había logrado el subcampeonato panamericano en 1994, como selección anfitriona. La fase inicial concluye mañana, con partidos de puro trámite en el grupo B: Ecuador-Bolivia y Paraguay-Venezuela. Del grupo A, definen su paso al cuadrangular final Brasil-Costa Rica.

También en Brasil y Uruguay

PACHUCA BUSCARA REFUERZOS EN EL PAIS

MÉXICO, 25 nov (EFE).- El presidente del Pachuca, de la Primera División del Fútbol de México, Jesús Martínez informó hoy que viajará proximamente a Brasil, Uruguay y Bolivia para contratar a un defensa central y a un mediocampista para el Torneo de Verano, que comenzará a mediados de enero de 1997.

En declaraciones a la prensa, Martínez igualmente dio a conocer que los uruguayos Claudio Morena, delantero, y Fabián Coito, defensa central, serán dados de baja del Pachuca, que dirige el argentino José Yudica, y que pasarán al Atlético Hidalgo, de la Primera División A (segunda).

En las 17 jornadas de que constó el torneo regular de invierno 1996-97, que terminó el domingo pasado, el Pachuca ganó 3 partidos, empató 6 y perdió 8, por lo que acumuló 25 goles a favor y 36 en contra.

Confirmó Julio Grondona

URUGUAY TENDRA TRIBUNA EN ARGENTINA

MONTEVIDEO, 25 nov (dPA).- El presidente de la Asociación del Fútbol Argentino (AFA), Julio Grondona, confirmó que los uruguayos dispondrán de una tribuna en el estadio "Monumental de Núñez" para el cotejo revancha de las eliminatorias al mundial de Francia 98 que jugarán Argentina y Uruguay en octubre de 1997 en Buenos Aires.

El titular de la AFA habló sobre el tema en entrevista en la capital argentina que publica hoy el diario "El Observador" de Montevideo, en la que dijo también tener conocimiento sobre la decisión de la Asociación Uruguaya de Fútbol (AUF) de ceder las entradas para el primer clásico rioplatense por las eliminatorias.

La AUF, certificaron en los últimos días medios noticiosos en Uruguay, acordó vender a la AFA como medida de seguridad las 15.800 entradas de la tribuna "Amsterdam" del estadio "Centenario" de Montevideo, con miras al encuentro entre Uruguay y Argentina que se disputará el 12 de enero venidero.

Grondona dijo además haber hablado antes sobre el tema con el presidente de la AUF, Carlos Maresca, para saber si estaba dispuesto en realizar algo similar a lo que se hizo con Paraguay. "Pero quiero aclarar que no pedí ningún lugar. Sólo dialogué con Maresca para Coordinar", sostuvo.

El señor Gualberto Cardozo Cardozo con CI 1291927 y domiciliado en la calle E. Daza 125 de la ciudad de Potosí, ha sido favorecido en el sorteo del Grama Deporte 126 habiéndose hecho acreedor a los 100 bolivianos que semanalmente otorga esta casa periodística. El beneficiado puede reclamar su premio de nuestra agencia regional.

Fútbol argentino

BOCA JUNIORS BUSCARA PROLONGAR SU ALEGRIA

BUENOS AIRES, 25 nov (EFE).- El Boca Juniors buscará prolongar la sonrisa que supuso su goleada por 6-0 sobre el Huracán al enfrentarse al Deportivo Español en uno de los tres partidos de la decimoquinta jornada del torneo "Apertura" de la Primera División del fútbol argentino que se jugarán mañana.

Lejos de toda posibilidad de luchar por el título del campeonato, que se lo disputan casi exclusivamente el Lanús y el River Plate, el equipo de Carlos Bilardo logró el domingo retirarse del campo de juego con una mueca feliz tras soportar un torneo lleno de tragos amargos.

Los seis goles auriazules calmaron, al menos por dos días, la angustia de los hinchas del Boca Juniors y distmularon la polémica que se generó el sábado cuando se conoció la decisión de Bilardo de sustituir al guardameta Carlos Navarro Montoya, que hace nueve años ocupa la portería boquense, por Sandro Guzmán.

En el Boca Juniors están en condiciones de regresar al equipo titular Diego Cagna y el uruguayo Hugo Romeo Guerra, aunque es posible que Bilardo mantenga el mismo equipo que consiguió para el conjunto auriazul la décima goleada por 6-0 de su historia.

Entonado al encuentro también llegará el Deportivo Español, que navega en los últimos lugares de la clasificación pero que el domigo se dio el gusto de quitar prácticamente de la lucha por el título al Racing Club de Avellaneda, con el que empató 0-0. Huracán-Platense y Banfield-Rosario Central serán los dos restantes encuentros que se jugarán mañana correspondientes a la decimoquinta jornada, que continuará el miércoles con Gimnasia y Esgrima-Estudiantes, Independiente-Colón, Vélez Sarsfield-Lanús, Newell's Old Boys-San Lorenzo, Ferro Carril Oeste-Huracán de Corrientes y Unión-Gimnasia de Jujuy.

El partido entre el River Plate y el Racing Club ha sido aplazado para una fecha a confirmar, debido a que el equipo riverplatense se encuenta en Tokio para jugar la Copa Intercontinental ante el italiano Juventus.

MICRO MUNDO

OBLITAS

LIMA, 25 nov (EFE).- El entrenador de la selección peruana de fútbol, Juan Carlos Oblitas, señaló hoy que prefiere que el arquero uruguayo nacionalizado peruano Julio César Balerio, no juegue frente a Uruguay, el próximo 15 de diciembre, pero que "si lo haga en el resto de las eliminatorias".

"Prefiero mil veces que Balerio no juegue ante Uruguay, en Montevideo, ya que se corre el riesgo de que pueda renunciar a la selección ante la presión de un sector que quiere sembrar la duda sobre su honestidad", dijo Oblitas al diario limeño 'El Sol'.

RIO 2004

RIO DE JANEIRO, 25 (ANSA).- El uruguayo Julio César Maglione, uno de los 20 integrantes de la Comisión Evaluadora del COI, dijo hoy que Rio de Janeiro tiene "posibilidades" de obtener una de las plazas para la ronda final entre las ciudades postulantes de los Juegos del 2004.

"Además del apoyo político oficial y de las ONGs, Rio de Janeiro cuenta con el apoyo de su pueblo, lo cual es fundamental", afirmó Maglione, de 61 años.

KEMPES

CIUDAD DE MEXICO, 25 (ANSA).- El veterano astro del fútbol argentino Mario Alberto Kempes, héroe del Mundial 78, está en negociaciones con el club América, de México.

Así lo informó el diario Ovaciones, propiedad del holding Televisa, que también es propiedad del América.

Las negociaciones, según trascendió, las realiza el hispano- argentino Horacio Fernández.

SAVON

NUEVA YORK, 25 nov (EFE).- El púgil cubano Felix Savon, ganador de una medalla de oro olímpica en la modalidad de pesos pesados, es uno de los once candidatos al Premio Jesse Owens de 1977, anunció hoy la Asociación Internacional de Atletismo Amateur.

Entre los otros candidatos figura el norteamericano Michael Johnson, ganador de medallas de oro olímpicas en atletismo en las modalidades de de 200 y 400 metros, con un record mundial en la primera.

Esta es una nueva forma de anunciar

SUPERECONOMICOS DE PRESENCIA

La Paz
martes 26 de noviembre de 1996

Anunciar en PRESENCIA es anunciar en el país

ORURO

POR EXTRAVIO QUEDA NULO EL CERTIFICADO A PLAZO FIJO Nº 207600 B.N.B. (22-24 Nov.)

En venta volqueta Volvo de 12 cubos tolva roquera doble eje. Ref. teléfono 53113 Oruro. (23-25 Nov.)

BICICLETAS Compro 363725 (29-12 Nov.)

Retapizamos, remodelamos living, comedor 363970 - 416610 (29-29 Nov.)

COCHABAMBA

En Cochabamba vendo Offset Heidelberg Kord 46 x 62 trabajando. Telf. 042-50525. (26-4 DIC.)

VENDO CAMION VOLVO MOD. 89, ALZAPATA, CUBO CARRETA. REF: EN COCHABAMBA.- TELFS. 042-68400 Y 042-68401, HORAS DE OFICINA. (15-22 Nov.)

VENDO CAMION VOLVO F10 MOD. 88. REFERENCIAS EN COCHABAMBA TELFS. 042-68400 Y 042-68401, HORAS DE OFICINA. (15-22 Nov.)

Vendo de ocasión departamento céntrico, lado Policia Quillacollo. Ref. Telf. 042-60217, solamente noches. (23-29 Nov.)

VENDO MAQUINA OFFSET KORD 46 x 62 CM. TRABAJANDO. TELF.: 042-50525 COCHABAMBA. (19-26 Nov.)

LA PAZ

VENDO AMPLIA CASA OBRAJES 352458 - 329656. (24-30 Nov.)

VENDO CASA 6 DEPARTAMENTOS OPCION PERMUTA CASA VIEJA O TERRENO. (24-30 Nov.)

$US 21.000.- CASA VILLA LITORAL. (24-30 Nov.)

TRANSFORMAMOS obsoletas computadoras a modernísimas 586, cambiamos pantallas mono a colores "Data Jet" (Pasaje el centro) Pérez Velasco. (24-24 Nov.)

Computadoras Pentium Originales, Monitores SUGA mono y color, discos duros, Software, garantías y regalos, precios de locura. Pasaje del Centro Local 1A (PEREZ). (24-24 Nov.)

REPARACIONES, mantenimientos, actualizaciones, software, hardware, accesorios y componentes. Pasaje del centro Local 1A Data Jet (Pérez). (24-24 Nov.)

ESPECTACULAR OFERTA COMPUTADORAS $US. 330, ACEPTAMOS PARTE DE PAGO COMPUTADOR ANTIGUAS, CREDITOS, EDIFICIO 16 DE JULIO PISO 14 DEPTO. 2. (24-24 Nov.)

REPARACIONES, ACTUALIZACIONES, COMPUTADORES ACER IBM 286 A PODEROSAS 586 DESDE $us. 200, EDIFICIO 16 DE JULIO, PISO 14, DEPTO. 2. (24-24 Nov.)

TRANSFORMAMOS OBSOLETAS COMPUTADORAS A MODERNISIMAS 586 CAMBIAMOS PANTALLAS MONO A COLORES EDIFICIO 16 DE JULIO PISO 14 DEPTO. 2 (PRADO). (24-24 Nov.)

$us.10 CARGAMOS PAQUETES FULL DISCO DURO PAQUETES ESPECIALES Y CD EDIFICIO 16 DE JULIO PISO 14 DEPTO. 2. (24-24 Nov.)

PARTES DE COMPUTADORES A ENSAMBLADORES CON GARANTIA PRECIOS ECONOMICOS EDIFICIO 16 DE JULIO PISO 14 DEPTO. 2. (24-24 Nov.)

BICICLETAS.- Compro cualquier estado 363725. (19-4 Dic.)

FILMACIONES.- Profesionales Telf. 234109. (20-21 Nov.)

Comunicado: A las personas que compraron pliegos de especificaciones de Impuestos Internos, en fecha 24/09/96 y que tenga en su poder la factura # 00783, (copia rosada), favor devolverla al 5to. piso de la Av. Bolívar, Edif. de Dirección General de Impuestos Internos. (26-29 NOV.)

Garzonier con teléfono
En alquiler: Lucas Jaimes, Miraflores 222832. (26-27 NOV.)

SU CARGA DE BRASIL
Asesoramiento comercial y transporte (terrestre y aéreo) de mercadería hacia Bolivia. Llámenos en San Pablo al tel. (11) 230-9364, 225-8959, fax (11) 228-3945 (FICEBRAS) y en Santa Cruz al 522616, 521242, fax 520258 (CEINA LTDA).

EN SANTA CRUZ LINDA CASA VENDO A ESTRENAR
EN EQUIPETROL, 4 DORMITORIOS (UN SUITE), AIRE ACONDICIONADO CENTRAL, PISCINA, PORTONES ELECTRICOS, CHURRASQUERA Y TODAS LAS COMODIDADES. TELF. 336535/425052. (24-3 Dic.)

VENDO GARRAFAS Y VALVULAS DE 45 KGS.
AL POR MAYOR Y MENOR. REF. TELF. OF. 468895 - 572452 DOM. 362708 SANTA CRUZ. (17-6 Dic.)

CASAS EN VENTA
UNA DE DOS PISOS A 3 CUADRAS DEL 1er. ANILLO 400 M2, CON 13 HABITACIONES Y DEPENDENCIAS EN 90.000.- U$. Y OTRA EN LA 1ro. DE MAYO CON 3 HABITACIONES, 1 HALL EN 22.000.- U$. SE ESCUCHAN OFERTAS AL TELF. 326651 EN SANTA CRUZ. (22-1 Dic.)

TERRENO
Vendo 450 mts2 Alto Obrajes $us. 40.000.- Tel. 860775. (24-26 Nov.)

Por extravío queda nulo el carnet de contribuyente RUC. 2072254 de la Sra. Terceros Murillo Alejandrina de. (26-29 NOV.)

PERNOS DE EXPANSION AUSMARK
CRESPO VELASCO S.A.
Av. Mariscal Santa Cruz 1086
Tel: 323980 • Fax: (02) 353051
La Paz

CENTRO MUSICAL YAMAHA
ACADEMIA DE MUSICA
¡¡ CURSOS DE VERANO !!
Disfruta tus vacaciones aprendiendo a tocar un instrumento musical
• Curso de EDUCACIÓN MUSICAL INTEGRAL para Niños de 6 a 12 AÑOS
• Curso de BATERIA para Niños de 9 AÑOS adelante
• Curso de GUITARRA para niños de 9 AÑOS adelante
• Curso Juvenil de ORGANO ELECTONE de 12 AÑOS adelante
Av. Sánchez Lima Nº 2206 esq. Guachalla Teléfonos: 390773 - 327027 (La Paz)

PRESENCIA
Matutino Líder en Circulación Nacional.

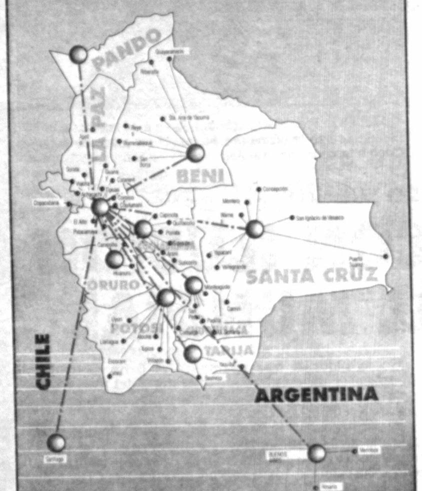

36 AGENCIAS y 32 SUB-AGENCIAS cubren todo el territorio nacional.
Dos agencias internacionales le ofrece PRESENCIA fuera de nuestras fronteras

¿Desea vender, permutar, alquilar su casa, o necesita personal?
Anuncie en los
SUPERECONOMICOS DE PRESENCIA

Consecuencias de la derrota

HABEGGER SIGUE, PERO YA NO TIENE RESPALDO

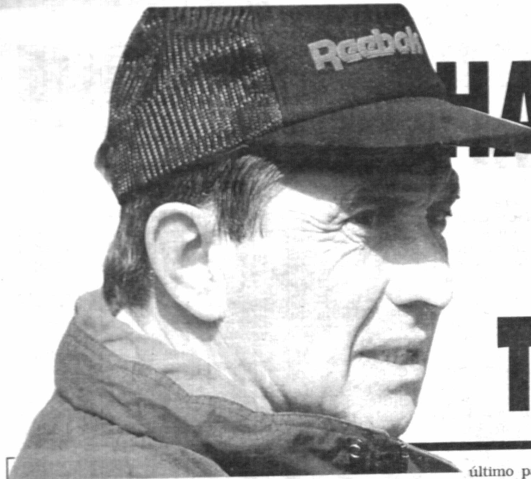

Jorge Habegger sigue siendo director técnico de Bolívar, pero ya no goza del respaldo de la dirigencia del club.

Aunque en la víspera no hubo pronunciamiento oficial de parte del directorio, se conoce que la mayoría de los dirigentes quitaron su apoyo al técnico argentino, producto de los resultados y las actuaciones del equipo que ha quedado casi sin posibilidades de luchar por el título de la temporada.

La "Academia" cayó el domingo ante Oriente Petrolero en un partido que el propio entrenador calificó de decisivo, y la mayoría de las críticas fueron justamente contra Habegger, en especial por dejar en el banco a Julio César Baldivieso.

Sin embargo, no todo se refleja en lo ocurrido en el último partido, y se responsabiliza a Habegger también por no haber llevado al plantel a un sitial mejor en la tabla de posiciones considerando los esfuerzos económicos que la dirigencia realizó para conformar un equipo en condiciones de conseguir casi sin problemas el anhelado título y la clasificación a la Copa Libertadores.

En la víspera se reunió el Comité de Fútbol en instalaciones del Gran Centro "Mario Mercado". No hubo ningún pronunciamiento, pero se dejó entrever que las decisiones adoptadas serán comunicadas a manera de sugerencia al presidente de la entidad, Luis Mercado.

A propósito, el joven dirigente se encontraba todavía ayer en la ciudad de Santa Cruz, por asuntos personales.

CUMPLEAÑOS

El primer vicepresidente de Bolívar, Mauro Bertero, está de cumpleaños hoy. Los dirigentes del Comité de Fútbol expresaron en la víspera sus deseos de felicitación para Bertero, quien ha apoyado con mucha fuerza en los últimos años todas las actividades del club.

"Mauro se ha identificado plenamente con Bolívar, es un pilar que, estamos seguros, seguirá luchando para que nuestra Academia crezca cada día más", dijo Javier Ortuño.

PRACTICAS

El plantel reanudó sus prácticas en la víspera, pero sin la presencia de los jugadores que actuaron el domingo.

Bolívar entrenará hoy desde las nueve y media de la mañana alistándose para recibir este miércoles a Independiente Petrolero.

N'KONO: "EL AGREDIDO FUI YO"

Thomas N'Kono no se considera responsable de los hechos bochornosos suscitados el domingo cuando estaba a punto de finalizar el partido entre Oriente Petrolero y Bolívar, que se originaron cuando él fue hasta el área "verdolaga" en procura de apoyar a su equipo que buscaba desesperadamente el empate.

"Yo fui al área para procurar empatar el partido, jamás llevé ninguna intención de agredir a nadie, mas bien el agredido fui yo", sostuvo el golero.

Apuntó que hubo empujones, al calor del momento, pero también "patadas, puñetes y todo eso", de parte de los jugadores de Oriente, lo que provocó una trifulca entre varios jugadores.

N'Kono contó luego que cuando intentó salir del tumulto "me tomó (José Carlo) Fernández y todavía no sé con qué intención lo hizo", se preguntó, en alusión a la inexplicable actitud que tuvo el golero orientista en su contra.

Además, puso de manifiesto que no tuvo "ni la oportunidad ni los reflejos" para agredir a un jugador de Oriente y que "fueron ellos los que armaron el teatro".

"Desde niño que no me agarro a trompadas con nadie, ayer tampoco", afirmó en la víspera.

El golero no teme que, a raiz de su expulsión, el Tribunal de Justicia Deportiva de la Liga le aplique una sanción drástica: "Esta es la segunda vez que me expulsan en mis veinte años como profesional; además en la televisión se ve claramente que no hice nada, así que no creo que me suspendan por mas de dos partidos", anotó.

ARBITRAJES

El camerunés criticó los arbitrajes, sobre todo los que le ha tocado a Bolívar en el hexagonal.

"Los árbitros son bastante malísimos. No es normal que un equipo dedicado a jugar al fútbol, como Bolívar, resulte el más afectado", puntualizó.

Lamentó que no se haya tomado debido cuidado en la designación de las autoridades y enfatizó que "los árbitros que nos han dirigido son remalos".

POSIBILIDADES

N'Kono opinó que a pesar de la derrota ante Oriente, Bolívar todavía cuenta con posibilidades de clasificarse a la Copa Libertadores de América.

"Hemos empezado mal, ojalá acabemos mejor. Queremos dar todavía lucha y hacer las cosas bien en los próximos partidos, creo que merecemos mejor suerte", comentó.

En su criterio, Bolívar "merecía más de lo que logró hasta aquí. Hemos tenido dominio en cada partido, lo hicimos todo para merecer los puntos, nos faltó suerte", recalcó.

MURILLO, BAJA EN INDEPENDIENTE

Sucre, 25 (Presencia) por Favio Porcel - Abdón Murillo, una de las principales figuras de Independiente estará al margen del fútbol por espacio de diez a quince días debido a la lesión sufrida en el partido que jugó frente a real Santa Cruz. Murillo salió lesionado del campo de juego cuando apenas se habían jugado dos minutos del partido. Una acción descalificadora del jugador Willian Sibauti dejó al margen del partido al buen marcador de punta Abdón Murillo.

Murillo, será una de las bajas de Independiente frente a Bolívar en La Paz y Strongest en Sucre el miércoles y sábado respectivamente.

Otra de las bajas, podría ser la de Pedro Rioja que tampoco pudo integrar el plantel que jugó frente a Real. Sin embargo, se aguardará el informe médico para saber en definitiva si es o no de la partida ante Bolívar en La Paz.

Los jugadores que no fueron de la partida este domingo hicieron fútbol y física al medio día de hoy en su reducto deportivo de Alto Garcilazo. Para este martes, Independiente tiene programado hacer fútbol en el estadio Patria probablemente al medio día a las ordenes de Carlos Vargas. La práctica servirá para definir el equipo que rivalizará ante Bolívar en La Paz.

El triunfo logrado por Independiente frente a Real Santa Cruz fue el tema de comentario del día. Todos coinciden en afirmar que al magen de lograr un triunfo frente a Strongest el sábado 30, Independiente podría lograr un par de puntos frente a San José y Bolívar de visitante para seguir manteniendo intactas sus posibilidades de seguir soñando y arribar al final del certamen en las primeras ubicaciones. "Sabemos que podemos", dijo Carlos Vargas, técnico de Independiente.

Frente a Strongest se espera que el estadio estará lleno de público para alentar a Independiente.

Dijo que cumplirá primero con Blooming

PROPUSIERON A ROQUE DIRIGIR A BOLIVAR

Santa Cruz, 2 (Presencia) por Gonzalo Valenzuela.- Walter Roque, actual director técnico de Blooming, habría recibido este lunes una propuesta, formulada por el presidente del Club Bolívar, Luis Mercado, para hacerse cargo proximamente del primer plantel celeste de La Paz.

Mercado formuló la consulta al técnico uruguayo recibiendo por respuesta que la propuesta sería analizada.

Roque señaló que tiene un compromiso que cumplir con Blooming y que pretende cumplirlo, por lo que una respuesta a Bolívar tendrá que esperar.

TRANQUILIDAD EN BLOOMING

En Blooming, sin duda el gran candidato para ganar la Copa Simón Bolivar, se respira un aire de mucho optimismo, sin que esto implique que el próximo partido será fácil, ya que, como lo manifiesta el dirigente Erwin Peredo, Blooming tiene respeto por todos sus adversarios.

Peredo cree en su equipo, pero también cree que en el fútbol todo puede suceder, poniendo el ejemplo del cruce de un puente en mal estado, donde un paso en falso puede ser catastrófico.

Este dirigente no duda que Blooming tiene las mejores opciones para salir airoso del partido ante Atlético González, ya que además de jugar como local, tratará de imponer su mayor caudal futbolístico.

Destacó el rendimiento de los jugadores en el partido del sábado próximo pasado en La Paz, puntualizando que Blooming terminó corriendo más que el cuadro paceño y presionando por la victoria.

Más adelante Peredo insistió que hasta que no termine el campeonato, y aún reconociendo la capacidad de Blooming, no está dicha la última palabra y cada partido seguirá siendo un sufrimiento.

PETROLERO Y METALSAN DESCENDIERON A LA "B"

Cochabamba, 25 (Presencia) por Manuel Herrera - Petrolero y Metalsan, dos equipos ex-ligueros, descendieron de la Primera de Honor de la Asociación Departamental de Fútbol, al quedar últimos en el Torneo por el Descenso, realizado los dos últimos meses.

Racing resultó el verdugo para los petroleros al golearlos 6 goles a 1 en uno de los últimos partidos que se realizaron este fin de semana. Metalsan ya había decretado su presencia en la categoría inferior en la anterior jornada.

A estos dos planteles reemplzará en la primera división el elenco de Enrique Happ que ha logrado el título en la Primera "B".

Por su parte Racing jugará el descenso indirecto con el elenco de Nueva Cliza, que pertenece a la región del Valle Alto, al haber clasificado vicecampeón de la Primera "B".

Con este partido concluirá oficialmente el torneo oficial del fútbol cochabambino por la gestión 1996, debiendo en ceremonia especial a fin de año proclamarse oficialmente a los campeones y decidir por los desensos en las diferentes categorías que controla la Asociación.

Asumió presidencia anoche

TELLEZ QUIERE A UN CHACO PROTAGONISTA

"Quizá me haya precipitado al hacer promesas, pero quiero tanto a Chaco Petrolero que voy a trabajar con todo esmero y dedicación para cumplir con los compromisos que hice", dijo ayer el nuevo presidente "chaqueño", Jorge Tellez, después de haber sido posesionado.

Tellez anunció que tratará de hacer "igual o mejor trabajo" que su antecesor, Mario Loría, a quien felicitó por la tarea cumplida.

A propósito, Loría hizo un informe minucioso de su gestión y dejó el club con un superávit de ciez mil bolivianos.

El presidente de la Federación Boliviana de Fútbol, José Saavedra Banzer, fue quien ministró posesión al nuevo directorio.

A propósito, el mando del club quedó en manos de este directorio:

Jorge Tellez (Presidente), Germán Barraza (Secretario General), Luis Alvizuri (Secretario de Relaciones), Ricardo Zanedo (Secretario de Hacienda), René Romero (Secretario de Deportes), Ramiro Riveros (Secretario de Actas), Erwin Hurtado (Presidente Comité de Voleibol), Miguel Quiroga, Gerardo Cortez y Wilson Cáceres (Vocales).

A tiempo de ministrar posesión, el titular federativo resaltó la trayectoria de Chaco. Es más, señaló que "pertenecer a Chaco, es ser pertenecer al país mismo, por lo que siempre representó Yacimientos. Por eso es que nos sentimos orgullosos".

Saavedra Banzer refirió que se sentía "en familia" por haber pasado como ejecutivo por la empresa petrolera del país.

PROMESA

Uno de los compromisos más serios que hizo el nuevo presidente tiene que ver con armar un elenco competitivo que busque puestos de privilegio en el próximo torneo de la Liga.

"Tenemos además un punto promedio peligroso en la zona del descenso, así que estamos obligados a salir de allí y eso sólo lo vamos a lograr conformando un buen plantel", refirió.

Del equipo, señaló que se reforzará convenientemente. Justamente mañana se realizará la primera reunión de directorio para tomar las primeras decisiones.

En todo caso, expresó que el primer día hábil de enero se iniciarán los entrenamientos.

Momento en que el nuevo directorio de Chaco Petrolero era posesionado anoche por el presidente de la Federación Boliviana de Fútbol, José Saavedra Banzer.

En Copa Intercontinental, frente al Juventus

RIVER BUSCARA MANTENER SUPREMACIA SUDAMERICANA

Partido arrancará a las 6:10 hora boliviana

TOKIO, 25 (ANSA).- Un entonado River Plate (Argentina) buscará mantener la primacía sudamericana en la Copa Intercontinental, que definirá mañana en Tokio ante Juventus (Italia), actual campeón europeo.

El partido comenzará a las 10:10 GMT en el Estadio Nacional, ante unas 62.000 personas, y será dirigido por el brasileño Marcio Rezende, en el marco de un duelo que comenzó en 1960 y que Sudamérica gana 20-14 hasta ahora.

Alentado por su buena producción en el campeonato de Argentina, River, campeón de la Copa Libertadores de América (superó en la final a América de Cali), respira aires de triunfo anticipado, a diferencia de un Juventus más cauteloso.

"Tenemos las armas para ganarle a Juventus", dijo Julio Cruz, de 21 años, nuevo goleador del equipo, y que mañana formará ataque con el habilidoso Ariel Ortega, conducidos por el crack uruguayo Enzo Francescoli, mientras que el chileno Marcelo Salas permanecerá en la banca de suplentes.

"Francescoli y Ortega son dos cracks, pero nuestra fuerza es el equipo. Demostraremos que el fútbol sudamericano no tiene nada que envidiarle a la mejor expresión del fútbol europeo", señaló a su vez el técnico Ramón Díaz, que actuó en varios equipos de Italia y jugó sus últimos años en Japón.

Su colega de Juventus, Marcello Lippi, consideró "normal" el optimismo de los argentinos y agregó que "nosotros también lo somos, pero evitamos mostrar ante los diarios nuestra certidumbre".

Juventus, que conquistó la Liga de Campeones de Europa al vencer por penales a Ajax, de Holanda, sufrirá dos bajas (el lateral Pessotto y el volante Conte), pero confirmó al mismo equipo que la semana pasada ganó a Manchester United en Londres.

"Será para nosotros un partido importante y no sólo por el prestigio, sino también porque representa completar un ciclo", dijo Lippi, quien agregó que observó varios cassettes con los últimos partidos de River.

Juventus fue campeón de la Intercontinental en 1985 (cuando venció a Argentinos Juniors 4-2 por penales, 2-2 en tiempo reglamentario), mientras que River lo fue un año después, superando 1-0 a Steaua, de Rumania.

Si Juventus es conocido en Italia como la "Vecchia Signora" (la Vieja Dama) por su característica de club elegante y sobrio, River tiene en su país el mote de los "Millonarios", por sus dineros habitualmente florecientes y un juego también exquisito.

En Juventus lucen los nombres del delantero croata Alen Boksic, el arquero Angelo Peruzzi, el central uruguayo Paolo Montero y los volantes franceses Didier Deschamps y Zinedine Zidane, además del juvenil Alessandro Del Piero.

En River, que el domingo perdió el liderazgo en el fútbol de Argentina, juegan también el zaguero de la selección paraguaya, Celso Ayala, junto con el ex defensor del Atlas, de México, Eduardo Berizzo, en una defensa reforzada con el juvenil Juan Sorín, comprado justamente a Juventus, donde el lateral actuó apenas algunos meses.

La Copa Intercontinental, cuya disputa estuvo en peligro sobre el final de los '70, fue salvada por los dineros de la automotriz Toyota, que la trasladó a Japón, pero el contrato vence este año y los clubes exigen ahora más dinero para renovar el acuerdo.

Formaciones:

RIVER: Bonano; Hernán Díaz, Celso Ayala, Berizzo y Sorín; Monserrat, Astrada, Berti y Ortega; Francescoli y Cruz. DT: Ramón Angel Díaz.

JUVENTUS: Peruzzi; Porrini, Ferrara, Montero y Torricelli; Di Livio, Deschamps, Jugovic y Zidane; Del Piero y Boksic. DT: Marcello Lippi.

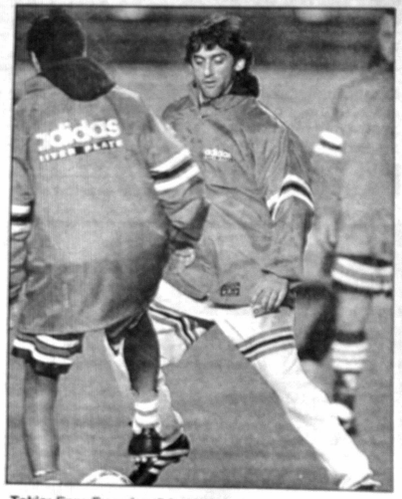

Tokio: Enzo Francéscoli (centro), junto a dos de sus compañeros, durante la última práctica de River antes de jugar la Copa Intercontinetal (Reuter).

Fútbol español

GOLEARON AL VALLADOLID

Valladolid (España), 25 nov (EFE).- Una acción afortunada de Vizcaíno, cuyo disparo lo desvió Torres Gómez al fondo de la portería del Valladolid, abrió el camino del triunfo del Atlético de Madrid (3-0), que se encontró en el estadio José Zorrilla con la suerte del campeón.

Para desgracia del equipo de Vicente Cantatore, Santamaría sentenció el partido con un gol en propia meta, al desviar un centro de Pantic, cuando los rojiblancos tenía ya una ventaja de dos tantos.

Real Valladolid: César; Torres Gómez, Julio César (Gutiérrez, m.55), Peña, Santamaría, Juan Carlos; Quevedo, Edú, Fernando; Víctor (Raúl m.71) y Peternac.

Atlético Madrid: Molina; Geli, Santi, Solozábal, Toni; Caminero, Pantic (Bejbl, m.71), Vizcaíno (López m.75), Simeone; Juan Carlos (Roberto, m.58) y Esnaider.

Arbitro: Fernández Marín, del Colegio Valenciano.

Sudamericano sub-20

URUGUAYOS CON ILUSION DE LLEGAR AL MUNDIAL

Montevideo, 25 nov (EFE).- La plantilla de la selección sub'20 de Uruguay, que se entrena actualmente para el Campeonato Suramericano que empezará el próximo enero en Chile, "trabaja con la ilusión de lograr la clasificación para el Mundial de Malasia", afirmó hoy su entrenador, Víctor Púa.

"Tenemos una muy buena plantilla, cuya base lleva varios años de competencia conjunta y con más de 40 partidos disputados", destacó el seleccionador.

Púa señaló su confianza en el buen momento y experiencia de la plantilla integrada por 23 futbolistas, 15 de los cuales juegan en primera división.

"Llevamos ya tiempo de trabajo con el grupo y lograr la clasificación para el mundial sería el broche de oro para el proceso", agregó el técnico.

El seleccionador uruguayo anunció que la plantilla jugará varios partidos de ensayo en las próximas semanas, "y el trabajo se intensificará cuando se le incorporen los futbolistas de los equipos que actualmente participan en la Liguilla".

En la Liguilla, que terminará el 6 de diciembre, toman parte los ocho mejores equipos del fútbol uruguayo y dos de ellos ganarán su pasaje para la copa Libertadores de América.

El Campeonato Suramericano sub-20 se jugará en Chile entre el 16 de enero y el 7 de febrero y Uruguay fue emparejado con Argentina Bolivia, Colombia y Paraguay en la serie B que se jugará en las ciudades de Coquimbo y La Serena.

En el grupo A, que se disputará en Iquique, fueron emparejados Brasil, Chile, Ecuador, Perú y Venezuela.

"El primer objetivo será avanzar a la segunda fase, y con ello asegurarnos la clasificación al mundial, y posteriormente aspirar al título suramericano", agregó Púa.

Uruguay es el país que acumula mayor cantidad de títulos suramericanos a nivel juvenil, pero en los últimos años el nivel de sus selecciones descendió, hace varias temporadas que no consigue un título continental e incluso ha quedado fuera de los últimos torneos mundiales.

Lo marginaron y participó por cuenta propia

QUELALE VOLVIO CON DOS DE ORO DE SUDAMERICANO

Esteban Quelale conquistó dos medallas de oro en el Campeonato Sudamericano de Atletismo para Veteranos, que se desarrolló en la ciudad chilena de Concepción, que concluyó el pasado sábado.

Quelale, que fue por cuenta propia hasta la sede del evento deportivo tras haber sido marginado de la delegación boliviana que finalmente estuvo integrada por una treintena de atletas, regresó el pasado domingo por vía aérea a esta ciudad.

Quelale obtuvo las preseas doradas en las pruebas de los 5 y 10 kilómetros, siendo objeto de elogios por la técnica que exhibió, lo que trasuntó en publicaciones de medios escritos de Concepción.

El veterano marchista, que compitió en la categoría de 50 años, registró para los 10 kilómetros un tiempo de 51 minutos y 28 segundos; mientras que la de los 5 le demandó 24 minutos.

En esta misma prueba otro boliviano, Julián Laime, obtuvo la medalla de bronce .

Quelale se mostró complacido por su actuación y por el hecho de haber posibilitado dejar bien el nombre del país en la competencia que reunió a centenares de atletas veteranos en la competencia.

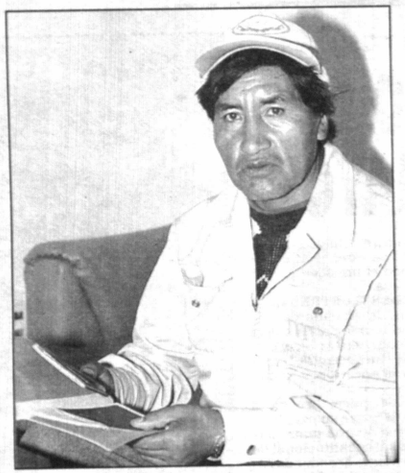

Esteban Quelale. Muy buena participación en Chile.

NACIONAL ACUATICO SE HARA EN TRINIDAD

Cochabamba, 25 (Presencia) por Manuel Herrera - La ciudad de Trinidad, Beni será la sede del próximo Campeonato Nacional Infanto Juvenil de Natación (damas y varones) a realizarse entre el 12 y 15 de diciembre del presente año.

Comprometieron su asistencia las 8 asociaciones departamentales que conforman la Federación Boliviana de Natación, con un total de aproximadamente 350 nadadores.

La expectativa es enorme por tratar de imponer su superioridad frente a un elenco cochabambino, que lleva la supremacía en el orden general de los torneos de clubes y selecciones regionales que se han realizado en los últimos años.

La presencia de la delegación potosina es una de las novedades más "importantes y saludables" de la contienda dijo Víctor Hugo Villarroel, presidente del Comité Técnico de la Federación Boliviana de Natación.

"CAPITAN" GANO LA ROTATIVA

El equipo "Capitán" se adjudicó la Copa rotativa del torneo de golf "Presidente-Capitán", que el pasado fin de semana se efectuó en .los links de Mallasilla.

Los vencedores acumularon 59 puntos, con un promedio de 29 y 30 en las dos jornadas en que se disputó ese certamen.

La segunda plaza quedó para el equipo "Presidente", que alcanzó 45 puntos, con un promedio de 19 y 26.

Esta competencia sirvió para poner fin al calendario de actividades de la presente temporada, a nivel de la Asociación de Golf de La Paz.

El pasado sábado, dentro de esta competencia, el golfista José Antonio Ursic hizo hoyo en uno con un tiro de 164 yardas, en el hoyo 14.

TORNEO DE JICA

El anterior domingo se llevó adelante una competencia organizada por la Agencia de Cooperación Internacional del Japón, sobre una distnacia de 18 hoyos, con cien por ciento de handicap y en la modalidad de stroke play.

El triunfador fue Hernán Kimura, con un total de 73 golpes.

ORUREÑOS DEFINIDOS

Oruro, 25 (Presencia) por Walter Barriga.- Club Atlético Nacional campeón, y Anglo Americano, subcampeón en damas junto a San Martín y Anglo Americano en varones, representarán a Oruro en el nacional de DIMAVOLEY.

Tras la eliminación de Economía, por actuación irregular de la jugadora Eloisa Terceros, las posiciones finales del campeonato orureño en voleibol en primera de honor damas, son las siguientes:

1.- Atlético Nacional, campeón; 2.- Anglo Americano, 3.- Católico Bilingüe. Por su parte Anglo Americano, subcampeón femenino, participará en la fase clasificatoria en Cochabamba a partir del 12 de diciembre.

San Martín y Anglo Americano están en la fase definitoria del título, en el primer cotejo San Martín derrotó al sexteto de Anglo Americano por tres sets a dos, con parciales de 7-15, 10-15, 15-9, 15-5 y 15-9.

El partido de vuelta se jugará el sábado, de ganar San Martín será el campeón, caso contrario Anglo forzará a un tercer y definitivo lance.

Tenis de Mallasilla

ATKINSON-GOROSTIAGA, UNA PAREJA GANADORA

La pareja conformada por David Atkinson y Raúl Gorostiaga resultó ganadora del certamen de tenis (dobles varones), que el pasado fin de semana se jugó en el Club de Golf de Mallasilla.

Atkinson-Gorostiaga se adjudicaron el trofeo "Sudamer" disputado en la oportunidad, luego de superar, en reñida final, al binomio conformado por Javier Lupo y Alfredo Rolf.

MIXTOS

En dobles mixtos el dueto integrado por Ximena Crespo y Arturo Castaños ganó el primer lugar y el trofeo "Albus".

En segundo lugar quedaron Rosario Romero y Raúl Gorostiaga que se hicieron merecedores al trofeo "Dulcesa".

Los representantes para Bolivia del ron "Hávana Club" tambien donaron premios para los vencedores de la categoría masculina.

De los Heros y la N-12

"NO CORRIERON PORQUE NO SE INSCRIBIERON"

"Que se dejen de niñerías los deportistas que no se registran como manda el reglamento y protestan después por no correr", dijo ayer el presidente de la Asociación de Automovilismo Deportivo de La Paz, Víktor de los Heros.

El directivo hizo esa declaración ayer a tiempo de explicar porqué no se había habilitado la categoría N-12 para la prueba "Doble Sapahaqui-Caracato".

Dijo en primer lugar que "si no hubo carrera para este grupo, es porque nadie se registró hasta el cierre de inscripciones, que fue el viernes a las 18 horas. Segundo, ya es época que pilotos de esta categoría (la N-12) dejen de ser privilegiados".

De los Heros expresó que "si bien antes se permitía que corran sólo tres en este grupo, era porque en la Asociación no teníamos ni tenemos un reglamento que diga cuántos tienen que estar en línea de partida. Sin embargo, como corremos con el reglamento de la FEBAD, solamente recurrimos a éste. Entonces sólo se cumplió con el reglamento", enfatizó.

Dijo que en adelante "los pilotos de la N-12 también tienen que pasarse el trabajo de inscribirse como lo hacen todos los participantes, anotarse, llenar formularios y entregar requisitos. Ya es tiempo que dejen de haber privilegiados".

Recordó que "los veintidós pilotos que corrieron la 'Doble Sapahaqui-Caracato' siguieron ese trámite, entonces no estaba bien que a los N-12, veinticuatro horas después del cierre de inscripción, los habilitemos y les demos ese privilegio. Si ahora reclaman y protestan, creo que ya son niñerías".

Consultado porqué no corrió él, explicó: "dije con mucha anticipación que no iba a participar".

Finalmente sostuvo que no coartó a nadie de manera intencional el derecho de participación. "Es más, si ellos querían correr conmigo, debían ir a Oruro, yo los esperé allí para correr", finalizó.

De los Heros quedó contento con el saldo que dejó en el balance la penúltima carrera del calendario paceño '96.

Es doble campeón

HUGO TORNEE NO CORRERIA AL AÑO

El flamante campeón nacional y departamental de automovilismo, categoría 16 válvulas, Hugo Tornée, dedicó ayer sus títulos a la ciudad de La Paz, a su colega Freddy Burgoa y a su familia.

"El título nacional se lo dedico a La Paz y a Freddy, quien me apoyó bastante este año, y el departamental a mi familia, porque mi esposa y mis hijos también me brindaron todo su respaldo", sostuvo emocionado.

Tornée también logró el título paceño al imponerse en la competencia "Doble Sapahaqui-Caracato" cumplida el domingo.

A propósito, sobre esta carrera señaló que "fue simpática, tuvimos un clima hermoso y un recibimiento extraordinario de la gente en todas las poblaciones. Peleamos palmo a palmo con Jorge Zamora y Ali Eid Ali, pero marcamos un buen ritmo que nos permitió incluso cuidar el coche".

Por otro lado, Tornée dijo que no está confirmado aún que correrá el próximo año.

"Este tema tengo que hablarlo a fondo con mi familia, porque este año descuidé todo, hasta mi trabajo. Además, como más difícil que se ser campeón es mantenerse, tengo que pensar en muchas cosas para seguir, porque no quisiera correr sólo por correr", refirió.

Finalmente ponderó el trabajo de terceros que "dejaron siempre a punto el coche".

Tornée radica desde hace unas semanas en Santa Cruz.

The Strongest volvió a prácticas

ARAMAYO PODRIA JUGAR MAÑANA

"Planificaremos este martes la forma en que jugaremos el próximo partido en Santa Cruz", afirmó Ramiro Blacutt, director técnico del primer plantel de The Strongest, plantel que en la víspera reanudó entrenamientos en las instalaciones del Estadio Rafael Mendoza, de la zona de Achumani.

"Se hizo un trabajo de recuperación, especialmente con los jugadores que actuaron en el encuentro ante San José y con el resto de jugadores se llevó adelante una labor más exigente", contó el entrenador del plantel atigrado.

Por otra parte dio cuenta de que mañana al mediodía el equipo emprenderá viaje a la capital cruceña, para jugar en la noche ante Real.

"El partido del miércoles es importante, como todos los de este hexagonal y nos tenemos que preparar para él", dijo el adiestrador.

Blacutt dijo que pese al corto tiempo de intermedio entre la confrontación del pasado domingo y la del miércoles, se hará todo lo posible para recuperar a los jugadores que han quedado afectados por la intensidad del último cotejo. Señaló que confía en que se consiga eso.

Los atigrados reanudaron en la víspera sus prácticas de cara a su actuación de mañana ante Real, con una sesión matinal que fue dedicada en gran parte a reacondicionar a los jugadores.

Para este martes se tiene en programa, de acuerdo a informe dado a conocer por el técnico, una labor mas exigente que servirá para definir en parte el plantel con que se afrontará el choque con Real.

En el cuadro atigrado es posible que retorne el mediocampista Pastor Aramayo, que se recupera satisfactoriamente de una operación de meniscos de la pierna derecha.

Por el contrario ha quedado descartada la posibilidad de contar con el defensor Adrián Romero, que recibió una sanción que lo suspende por cuatro partidos, luego de la expulsión que sufrió el pasado miércoles en el clásico.

Romero cumplió un cotejo de suspensión, restándole tres, lo que le quita toda posibilidad de jugar en lo que resta del hexagonal en actual desarrollo.

DE SANTA CRUZ A SUCRE

El adiestrador indicó también que de Santa Cruz el plantel se dirigirá al día siguiente (jueves) a Sucre, donde permanecerá hasta el sábado, día en que rivalizará ante Independiente Petrolero.

"Quisimos evitar el trajín de estar viajando de un lado para otro y es por eso que se determinó que luego del partido con Real nos vayamos a Sucre, donde continuaremos con nuestra preparación para el cotejo que tendremos que jugar allí", indicó Ramiro Blacutt.

Miguel Achá, directivo atigrado, señaló que los integrantes del Comité de Fútbol Fred Asbún y Eduardo Viladegut viajarán presidiendo la delegación.

Otros dirigentes se añadirán al grupo en ocasión de ambos cotejos, entre eloos probablemente el propiop presidente de la institución, Mauricio González.

CANSANCIO

El responsable técnico atigrado se refirió también al cansancio que empieza a ser evidente entre sus jugadores, recordando que "tuvimos partidos muy duros como el jugado en Santa Cruz con Oriente, con una temperatura que causo deshidratación en nuestros futbolistas; luego vino un partido muy exigente como fue el clásico, que demandó mayor esfuerzo por el hecho de que jugamos con sólo diez hombres; sin embargo es factible recuperar el estado físico y de ese modo ir a nuestros próximos partidos con las intenciones que tenemos que lograr buenos resultados y conseguir puntos afuera", concluyó.

Los atigrados siguen concentrados en las instalaciones de Achumani.

PROYECTO DE TORNEO

El directorio atigrado se reunió anoche para analizar varios aspectos relacionados con el plantel y también para intercambiar ideas sobre un proyecto de campeonato para el venidero año.

Los jugadores atigrados reiniciaron ayer su trabajo, con entusiasmo, con ganas. Hoy cierran aprestos para jugar mañana con Real en la capital cruceña.

ROMERO SUSPENDIDO CUATRO PARTIDOS

El Tribunal de Justicia Deportiva de la Liga sancionó con cuatro partidos de suspensión, por reincidente, al jugador de The Strongest Adrián Romero, expulsado en el último clásico, que se disputó el pasado miércoles.

La sanción dejó al argentino virtualmente al margen del campeonato de la presente temporada, a falta de tres fechas y cuando sólo ha cumplido un partido de suspensión.

Una suspensión similar fue dictada en contra del jugador Edmundo Saavedra, de Independiente Petrolero, en tanto que Robert Espíndola, de San José, tiene dos partidos de suspensión.

Por otra parte, el Tribunal falló con un mes de suspensión para el técnico de Municipal, Wilfredo Camacho, mientras el proceso a Carlos Antonieta, entrenador de Stormers, le dio cuatro meses.

También el preparador físico de Wilstermann, Juan Bertaina, fue suspendido cuatro meses, y se abrió proceso contra Luis Inostroza, ayudante de campo de Real, expulsado en un cotejo ante Destroyers.

Finalmente, se abrió auto inicial de proceso contra Wilstermann a solicitud de los esposos Bengolea, por el caso del juvenil jugador Diego Didier Bengolea Vargas.

EVITARAN QUE JUGADORES DE REAL SE DESMOTIVEN

Santa Cruz, 2 (Presencia) por Gonzalo Valenzuela.- Real Santa Cruz tiene el criterio de que hay que seguir el camino trazado, porque si bien ya saben que matemáticamente no podrán alcanzar el título de campeón, aún pueden clasificar segundos y así llegar a la Copa Libertadores de América.

Un concepto en ese sentido fue emitido por Carlos Jiménez, quien destacó la necesidad de evitar que el plantel se desmotive y por ello juzga que será necesario que gane los próximos partidos que tiene por delante.

El ex arquero internacional insistió en la necesidad de que el equipo se recupere anímicamente, ya que además de seguir peleando por el segundo lugar, en caso de no lograr este objetivo, deberá llegar motivado al decisivo partido extra, con el segundo del hexagonal, en el que Real Santa Cruz tendría otra opción para clasificar a la Copa Libertadores de América.

Todo esto implica que en Real Santa Cruz no habrán medidas disciplinarias, y la dirigencia recibió un informe de parte del técnico Antonio Batista, de todo el periplo realizado en una semana, viajando a La Paz, Oruro y Sucre, ciudades en las que el equipo albo no logró ni un solo punto.

Jiménez anadió que en análisis se lo hará al término del campeonato, ya que en este momento no se puede analizar la campaña ya que la competencia continúa.

"BRASIL VENDRA CON EQUIPO ESTELAR"

CONFIRMADO, SAAVEDRA SE REUNIRA CON TEIXEIRA LUNES

Brasil vendrá con su equipo estelar a la Copa América de 1997, según aseguró ayer José Saavedra Banzer, presidente de la Federación Boliviana de Fútbol, al tiempo de ratificar que el próximo lunes, en Río de Janeiro, se reunirá con Ricardo Terra Teixeira, titular de la Confederación Brasileña de Fútbol.

De acuerdo a la versión, el dirigente nacional ya conversó telefónicamente con su par brasileño y una buena parte del impasse existente quedó resuelto.

Saavedra Banzer señaló en la víspera que "los brasileños participarán con un seleccionado de primer orden y con pretensiones de ganar el torneo, como no sucede desde la década anterior".

No trascendieron los detalles del arreglo en razón a que el encuentro de la próxima semana contribuirá a formalizarlos. "Vamos a otorgar a Brasil - expreso "Chacho" - algunas facilidades que no afectarán a los demás países y tampoco perjudicarán el desarrollo de la competencia, tal cual está prevista".

José Saavedra Banzer

Asimismo, dio cuenta que en Santa Cruz, el próximo mes, se registrará un sorteo especial que determinará la subsede de Argentina y Brasil, tomando como base las ciudades de Cochabamba y Santa Cruz.

En torno al tema de la final no se refirió y se considera que ese aspecto se encuentra, todavía, sujeto a una negociación.

Por otra parte, Saavedra Banzer desmintió la posibilidad que el español Manolo Núñez se incorpore al cuerpo técnico del seleccionado nacional.

"Hay un equipo que está trabajando y no será modificado", señaló.

CANADA.-

Entre tanto, el mandamás del ente matriz del balompié se pronunció favorablemente ante la posibilidad que Canadá pueda reemplazar a Estados Unidos en el torneo.

"Me gustaría mucho que así fuera, pero es una determinación que está en manos de la CONCACAF y luego de definirla tendrá que comunicarla a la Confederación, que es la entidad que extiende las invitaciones", manifestó.

En la víspera, Romer Osuna, tesorero de la entidad sudcontinental, sostuvo que la decisión "seguramente se conocerá en el futuro próximo".

A este respecto informó que Nicolás Leoz, titular del organismo, se encuentra en Japón y el día jueves reasumirá en Asunción sus funciones, oportunidad en la que se reiniciarán las gestiones con el organismo que rige el fútbol de Centro, Norteamérica y El Caribe.

Por otro lado, se supo que México confirmó plenamente su participación en la Copa.

"Nos estamos reuniendo permanentemente, cada día se avanza en algo", afirmó Osuna Añez, hombre clave en el rubro organización.

A propósito del tema musical vinculado a la competición, trascendió que se trabaja tanto en La Paz como Santa Cruz. "Lo único claro es que será una composición con ritmo internacional, como se estila en estos casos", puntualizó.

Por lo que a la mascota se refiere, continúa la tarea en torno a la figura del cóndor, pero también surgió una sugerencia que apunta hacia el chaski y en ese marco se analizarán los correspondientes bocetos.

Osuna reveló que inmediatamente después de la Cumbre a realizarse en la capital oriental se encararán otros rubros relacionados con el sorteo.

Según López

JUGARIAMOS CON CATOLICA

El gerente general de la Federación Boliviana de Fútbol, Oscar López, manifestó hoy que el seleccionado nacional de fútbol podría jugar un partido amistoso con el elenco de Universidad Católica de Chile.

El administrativo de la federación dijo que se realizan las consultas del caso, tanto con el técnico de la selección, Antonio López, como con dirigentes del equipo chileno, para llegar a un acuerdo de la fecha y el lugar donde se realizaría el partido. López informó que el encuentro amistoso, además de servir de preparación para el seleccionado, se realizará en beneficio de la Liga.

Por otra parte, dijo que mientras el técnico del seleccionado no anuncie que está dispuesto a realizar partidos amistosos y mientras no se tenga la seguridad los encuentros se enmarcarán en el calendario de la Liga y la federación, no se jugará ningún encuentro.

ENTRADAS

Con relación a la puesta en venta y cantidad de entradas para el partido del 15 de diciembre, frente a Paraguay, el gerente de la federación manifestó que se pondrán a la venta 28 mil entradas sueltas, las mismas que no sufrirán aumento alguno en relación al partido frente a Colombia.

SEGURO

Consultado si el seleccionado de Paraguay goza de algún seguro en especial, mientras cumpla su etapa de preparación en Sucre, López dijo que no existe ningún compromiso al respecto.

"El seguro empieza a correr en cuanto la delegación paraguaya toca suelo paceño, según el acuerdo que tenemos con la FIFA, mientras tanto, todo corre por cuenta de ellos", concluyó López.

Paraguay está "como en casa"

ESPERAN ARRIBO DE SARABIA Y VILLMAYOR

SUCRE, 25 (PRESENCIA), Favio Porcel A.- Los defensores Pedro Sarabia del Balfiel argentino y Juan Carlos Villmayor del Corinthians brasileño, no arribaron a Sucre tal como estaba previsto. "Posiblemente lo hagan en las próximas horas. Seguramente se presentaron algunos problemas de tipo personal" dijo Aparicio Roldán presidente de la delegación paraguaya. Según se confirmó, solo Sarabia y Villmayor de los futbolistas paraguayos que limitan en el extranjero llegaran a esta ciudad. "El resto lo hará después del cuatro de diciembre directamente a la ciudad de La Paz", sostuvo el dirigente paraguayo.

Respecto al tercer día de su arribo a Sucre comentó que Paraguay se encuentra como en su casa.

CHILAVERT EL 5 EN LA PAZ

La misma fuente aseguró que Chilabert ratificó su presencia en Bolivia el próximo 5 de diciembre. "Hermos recibido una comunicación en ese sentido, de tal manera que tendrá el tiempo justo para ambientarse a la altura. Chilvert deberá el partido revancha en Buenos Aires por la Super Copa", dijo el presidente de la delegación paraguaya.

HUESPEDES ILUSTRES

Para las once de la mañana de este martes, el gobierno municipal de Sucre viene programando un Acto de bienvenida y Declaratoria de Húespedes de Honor a los integrantes de la selección paraguaya de fútbol.

"El Señor Alcalde quiere brindar a nombre del pueblo de Sucre su palaba de bienvenida y el deseo de una grata permanencia en la capital constitucional de Bolivia", afirmó Fernando Escobar director de Deportes de la Alcaldía Muncipal.

Por su parte, el presidente de la delegación paraguaya aprovechará el acto para hacer entrega de un presente al alcalde municipal de Sucre Germán Gutierrez. "Vamos a testimoniar nuestra gratitud a la autoridad de Sucre por la hospitalidad y cariño que recibimos", señaló Aparicio Roldán.

SUCRE: Paulo César Carpeggiani, el entrenador de la selección de Paraguay, está entusiasmado con el trabajo que se realiza en esta ciudad con miras al encuentro con Bolivia (Foto PRESENCIA/Nano Cartagena-Gentileza Labotario "Chang").

Trabajo en doble turno

"LA RESPUESTA ES EXCELENTE"

SUCRE, 25 (PRESENCIA), Favio Porcel A.- El inicio de esta semana marcó para la selección paraguaya de fútbol su primer día de actividades con jornada doble. En efecto, hizo trabajo físico en horas de la mañana y fútbol en horas de la tarde. Ambas sesiones se cumplieron en el campo de juego del estadio Patria.

El trabajo de la mañana estuvo a cargo del preparador físico Porfirio Maidana. "Estamos dando prioridad al trabajo orgánico, referente a carreras continuas y resistencia a objeto de que nuestros futbolistas esten capacitados para responder al esfuerzo a desarrollarse en oportunidad del partido que nuestra selección va a jugar frente a Bolivia. Los muchachos están respondiendo excelentemente. No tenemos problemas cuyo origen sea la altura", dijo a Presencia Porfirio Maidana que cumplió su segundo día de actividad. La labor matinal de los paraguayos arrancó a las nueve de la mañana y se prolongó hasta las once aproximadamente.

SE HIZO FUTBOL

De tres a cinco de la tarde, Paraguay hizo fútbol en el estadio Patria a las órdenes del técnico brasileño Paulo César Carpeggini. En la oportunidad, Carpeggiani recurrió a futbolistas del medio para completar dos equipos de fútbol.

El partido de fútbol fue dirigido por el técnico paraguayo quien cortaba permenentemente el desarrollo del encuentro a objeto de corregir algunos errores y efectuar algunas jugadas de pizarra.

"Estamos llevando adelante nuestro cronograma de acuerdo a lo previsto, felizmente los jugadores estan respondiendo. No no falta nada. Estamos esperando el arribo del resto del plantel para empezar a definir el plantel. Mientras tanto vamos a dar prioridad al trabajo de ambientación fundamentalmente en lo que físico se refiere", afirmó el técnico.

"SUCHA" EN LA MIRA DE ANTONIO

SANTA CRUZ, nov 25 (Jatha) - El mediocampista Rubén Tufiño y el goleador Roger "Sucha" Suárez, ambos de los registros de Oriente Petrolero, se perfilan a ser convocados por Antonio López para integrar el seleccionado boliviano de fútbol que el 15 de diciembre enfrentará a Paraguay, en La Paz, por las eliminatorias de la Copa del Mundo-Francia 98.

El español Antonio López que es entrenador del seleccionado, acompañado de su compatriota Manuel Nuñez y Carlos Aragonés, observó el cotejo donde Oriente Petrolero superó 3-2 a Bolívar en el estadio cruceño Tahuichi Aguilera.

López confirmó que el 4 de diciembre hará conocer la lista de 20 jugadores convocados para el juego contra Paraguay. El trabajo del seleccionado nacional comenzará el día 5, en La Paz. "Roger Suárez se movió muy bien pero se cansó al final. Baldivieso le dio otra dinámica a Bolivar y Tufiño demostró lo que sabe en la marca y con la pelota, me gustaría que se mantenga ese nivel hasta el 15 de diciembre", explicó el español a periodistas cruceños.

Por lo expresado por el entrenador, Roger "Sucha" Suárez y Rubén Tufiño se perfilan como candidatos a ser convocados al juego contra los paraguayos. También Julio César Baldivieso aparece con posibilidades de volver al cuadro nacional.

Se anticipó que el seleccionado antes de jugar contra Paraguay por las eliminatorias, enfrentaría al plantel chileno de Universidad Católica, en La Paz, entre 9 y 11 de diciembre.

Moreno y Castillo trabajan en Achumani junto al cuadro "atigrado". Fue ayer.

Para mistosos en Asunción

DEFINIERON NOMINA DE LA SUB-20

El cuerpo técnico de la selección boliviana sub-20 definió ayer la nómina de 18 jugadores que viajarán el jueves a Paraguay, donde disputarán dos en cuentros de preparación.

El combinado nacional enfrentará el viernes a la selección local y un día después rivalizarán con China.

La comitiva nacional estará presidida por el dirigente Oscar Nava Morales. La integrarán además: Efraín Morales y Adolfo Flores técnicos; Ronny Heredia, médico; Alex Rodríguez, utilero y los siguientes jugadores: Diego Corzo y Nelson Mejía (arqueros); Nicolás Suárez, Luis Vargas, Doyle Vaca, Daniel Rodríguez, Weimar Montecinos, Sandro Vaca, Aldo Velarde y Ronald Arana (defensores). Luis Liendo, Darwin Peña, Clever Méndez, Diego Bengolea (mediocampistas); Mauricio Flores, Raúl Justiniano, Amner Limpias y Cristhian Reynaldo (delanteros).

El retorno está previsto para el día 3.

Con miras a Sudamericano

CONVOCARON A SELECCION SUB-17

La Federación Boliviana de Fútbol dio a conocer la lista de 24 jugadores convocados a la selección nacional sub-17, que desde el 5 de diciembre iniciarán la última de etapa de preparación de cara al torneo sudamericano de la categoría.

El certamen, que clasificará a 4 selecciones sudamericanas al Mundial de Egipto, se jugará del 27 de febrero al 12 de marzo en canchas paraguayas.

La lista dada a conocer por la FBF es la siguiente:

Arqueros: Esteban Saavedra, Carlos Arias y Ramiro Gutiérrez.

Defensores: Juan Carlos Peredo, Jesús Medina, Roberto Menacho, Erwin Rodríguez, Raúl Becerra, David Franco, Sergio Andrade, Rider Molina y Gustavo Garzón.

Mediocampistas: Enrique Rodríguez, David Carrasco, Erland Chávez, Carmelo Angulo, Camilo Eterovic, Julio César Cortez y Mauricio Alvarez Daza.

Delanteros: Harold Veizaga, Erivan Pinto, Guillermo Cortez, Wilson Pérez, Johnny Etcheverry.

Los jugadores convocados deben hacerse presentes en la fecha indicada (jueves 5), en el Complejo Deportivo de Achumani portando sus documentos personales: carnet de identidad o pasaporte e implementos deportivos.

puert Abierta
PRESENCIA
Responsable: Rubén Vargas
La Paz, Bolivia, martes 26 de noviembre de 1996

En el Museo de Etnografía y Folklore

Hoy se inicia la décima versión de la Reunión Anual de Etnología

Como lo viene haciendo desde hace diez años, el Museo Nacional de Etnografía y Folklore reunirá durante cuatro días a la comunidad de investigadores en etnología, sociología, antropología y disciplinas afines en jornadas de comunicación y debate. Este año, además, se busca incorporar a la discusión a los indígenas.

Policarpio Quentasi.

MUSEF.- *Las instalaciones del MUSEF, un palacio colonial declarado monumento nacional, serán sede de las discusiones de la X Reunión Anual de Etnología. El programa contempla un seminario especial sobre la "Crisis de las ideologías latinoamericanas en el contexto de los movimientos indígenas de Bolivia".*

Hoy, a partir de las 14:30 horas, se realiza la X Reunión Anual de Etnología que se prolongará hasta el viernes 29 en el auditorio del Museo de Etnografía y Folklore (MUSEF) de la calle Ingavi, institución organizadora del encuentro.

"Esta reunión, por sus diez años de trabajo continuo -declaró a PUERTA ABIERTA Iván Vargas, Secretario General del MUSEF- ha consolidado un espacio para la comunidad de investigadores que tienen en este evento un centro de referencia para informarse y para aportar con nuevas investigaciones".

Este encuentro, como los anteriores, desarrollará cuatro seminarios: Antropología histórica; Etnología contemporánea; Sociología rural y Folklore, etnomusicología y artes populares.

Vargas informó que el seminario especial de esta versión del Encuentro se dedicará al abordaje de la "Crisis de las ideologías latinoamericanas en el contexto de los movimientos indígenas de Bolivia". El interés institucional fundamental en el tema -dijo- es discutir la problemática de la crisis ideológica; pero asimismo interesa su impacto en la elaboración de cosmovisiones, de pensamiento político y de la etnología en el país.

ACTORES

"La Reunión busca abrir la discusión científica hacia un espacio horizontal, donde se permita la incorporación de los sectores silenciados por tanto tiempo como actores de este trabajo; que estos no sean únicamente los objetos de estudio, sino también sujetos: "aunque esto suponga algún sacrificio de la calidad académica, el evento pretende incentivar la participación de los indígenas", afirmó Vargas.

Añadió que esta apertura es más útil y más real en términos de reivindicación de sectores marginados, como los indígenas, que han sido relegados de esta área de cientificidad porque no tienen un acceso al conocimiento científico. Vargas remarcó que esta actitud no significaba dejar de lado los trabajos considerados estrictamente científicos.

Por otra parte dijo que, de manera subsidiaria, la institución busca centralizar la información creando un Centro que haga un seguimiento del desarrollo de la ciencia etnológica. "Si no se tiene estos medios, no se puede hacer intercambio y la información no sirve para hacer investigaciones posteriores", enfatizó.

Vargas mencionó que la antropolgía y la etnografía en el país son practicadas, en gran medida, por extranjeros que no dejan el resultado de sus investigaciones. Por tal motivo, no hay un real aprovechamiento de esos datos y el país tampoco los retiene para sus propios intereses.

PROGRAMA

Las inscripciones para la Reunión se inician hoy por la mañana y tienen carácter gratuito. Por la tarde, a las 14:30 y a las 16:30 se iniciarán los dos primeros seminarios.

El programa, que puede sufrir modificaciones, contempla un total de 42 ponencias para los cuatro días de discusión. Algunas de ellas son: "Etnobotánica en San José de Uchupiamonas" de Guillermo Rioja; "Reformulación de la política izquierdista tomando en cuento los cambios estructurales a nivel mundial" de Pedro Portugal; "Nuevos patrones de ocupación espacial andino-amazónico" de Julio Mantilla y "Manejo integral del Paque Isiboro Sécure" de Lissette Canavesi".

OTRAS ACTIVIDADES

Paralelamente a los seminarios de la Reunión se realizarán otras actividades! Entre ellas la "Exposición concurso de máscaras" organizada con la Asociación de Artesanos.

Hoy se inaugurará la "Exposición fotográfica del Bosque de Bolognia", promovida por la Organización Comunitaria de Guardabosques Voluntarios "Ivi Iyambae", grupo abocado a actividades ecológicas. El mismo grupo ha preparado para hoy, a las 19:00 horas, una lectura de poesía y cuento, y para mañana a las 17:30 horas, la mesa redonda: "Conversaciones sobre el bosque". Las actividades de este grupo concluirán con un concierto de música comunitaria el viernes a las 20:00 horas.

Por otra parte, el jueves 28 se ha programado la presentación del libro "CSUTCB: Trayectoria y desafíos" de Esteban Ticona.

DESPEDIDA.- *El Ballet Folklórico Chino se despide hoy de La Paz con una presentación en el Teatro Municipal a horas 19:30. El elenco está integrado por 15 bailarines y cinco músicos. Un espectáculo recomendable.*

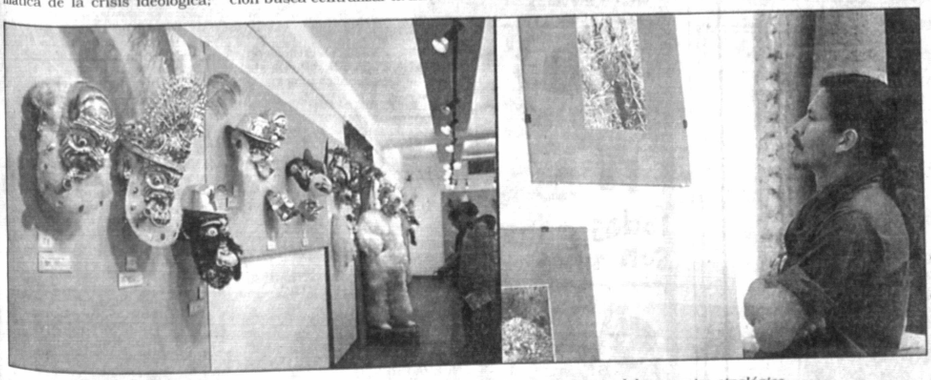

Policarpio Quentasi.

EXPOSICIONES.- *Una muestra de máscaras y otra de fotografías ecológicas son parte del encuentro etnológico.*

Realidad del cine regional

En sesenta años América Latina produjo diez mil largometrajes

El dato, asombroso por sí solo, lo ofreció el investigador argentino Octavio Getino en la Conferencia Extraordinaria de Autoridades Cinematográficas Iberoamericanas.

(ANF).- Entre 1930 y 1990 América Latina produjo con su "propio" esfuerzo unos 10.000 largometrajes, declaró el experto cineasta argentina, Octavio Getino en ocasión de la Conferencia Extraordinaria de Autoridades Cinematográficas Iberoamericanas realizada la semana pasada en Cochabamba.

Este dato muestra que sí se puede producir, pero asimismo que las actuales políticas deben dirigirse a una compresión y manejo integral del mercado audiovisual atacando todos los frentes.

El encuentro realizado entre el 19 y 21 pasados, permitió un rico y amplio intercambio de información y experiencias sobre el desarrollo y la actualidad de la cinematografía en America Latina:

ALGUNOS PAISES

Argentina vive un renacimeinto de la producción traducido en el apoyo del Instituto Nacional del Cine y las Artes Audiovisuales (90 películas en los últimos años).

En Colombia el panorama es dramático ya que fue liquidado FOCINE, ente estatal de fomento y sólo se apoya en el momento a la promoción a través del Ministerio de Comercio Exterior.

México vive similar situación. La cifra histórica de 90 largometrajes anuales, en 1995 cayó a sólo12.

Venezuela cuenta con una flamante ley, a partir de la cual se apoyó a 24 largometrajes en 24 meses de existencia del Centro Nacional Autónomo de Cine.

MERCADO

Sobre la base del cuadro obtenido, la conferencia procedió a abordar el tema del mercado, el mismo que fue introducido por Pedro Suzs, director de la Cinemateca Boliviana, quien hizo un recuento histórico de los diversos intentos integracionistas.

Finalmente en el encuentro el experto argentino Octavio Getino describió brillantemente la nueva realidad audiovisual del continenete, con abundancia de datos y de propuestas, muchas de ellas provocativas.

El encuentro permitió convenir en varias acciones que se iniciarán a nivel sub regional sobre afinidades que se presentan en la actividad cinematográfica.

Se propuso asimismo avanzar en la introducción en las legislaciones nacionales de medidas en contra del "dumping" ejercitado por grandes distribuidoras mediante en detrimento de la "producción nacional".

▼ Ciencia y tecnología p. 2
▼ Una visita a la galería EMUSA p. 3
▼ Breves de Cochabamba p. 3
▼ Puerta al Mundo p. 4

Novedades médicas

Envejecimiento y la pérdida neuronal

Varios estudios recientes indican que la pérdida de neuronas asociada a la edad es mucho menor de lo que se pensaba, y que los problemas de memoria son debidos a causas que pueden ser reversibles con un tratamiento adecuado.

Mar Siurana

Si los resultados de ciertas investigaciones se confirman, podemos estar ante uno de los descubrimientos 'estrella' de la década del cerebro: al parecer, no perdemos, al envejecer, tantas neuronas como se pensaba anteriormente, y el deterioro cognitivo puede ser reversible.

La pérdida neuronal asociada al paso de los años era una suerte de dogma de la neurología moderna desde que, en 1955, el anatomista Harold Brody publicara un trabajo que hoy es ya un clásico. Brody observó una gran pérdida celular en muchas áreas de 20 cerebros humanos correspondientes a distintas edades. Otros equipos de anatomistas confirmaron este resultado. Su tesis daba una buena razón a los problemas de falta de memoria o rapidez de pensamiento que todo anciano padece.

No obstante, en 1984, el también anatomista Herbert Haug publicó un trabajo muy criticado que apuntaba la posibilidad de que Brody había tenido errores metodológicos en la medición de la densidad celular en cerebros jóvenes. Pero, sobre todo, fue a partir de las consideraciones de Robert Terry que empezó a tomar cuerpo la idea de que en muchos estudios anteriores se habían incluido cerebros enfermos de Alzheimer al no disponer de buenas técnicas para su identificación.

Y el caso es que ahora empiezan a aparecer investigaciones que muestran que no se halla pérdida neuronal asociada a la edad. Alan Peters y Mark Moss, de la Facultad de Medicina de la Universidad de Boston, han sido los primeros en demostrar que no hay merma celular en los cerebros de ciertos primates.

Sin embargo, el trabajo de John Morris y Leonard Berg y sus colegas de la Facultad de Medicina de la Universidad de Washington, aparecido en el "Journal of Neuroscience" del pasado 15 de julio, sobre la pérdida neuronal relacionada con la edad es el que ha dado la campanada. Estos investigadores han estado más de 16 años siguiendo y sometiendo a tests de rendimiento cognitivo a más de 200 individuos, y han estudiado pormenorizadamente varias áreas críticas de los cerebros de los que han fallecido. Los resultados conseguidos son sorprendentes: no han hallado pérdida celular en cerebros de entre 57 y 98 años. En cambio, los que pertenecían a enfermos de Alzheimer mostraron pérdidas de hasta el 60%.

Hay todavía cierta resistencia entre los neurólogos a aceptar estos resultados, sobre todo porque algunas técnicas radiológicas, como la resonancia magnética nuclear, parecen apoyar la tesis de que el cerebro pierde masa con la edad. Sin embargo estas misma técnicas han permitido disponer de pistas sobre lo que realmente perdemos con el paso de los años.

En efecto, Marilyn Albert y sus colegas de la Facultad de Medicina de Harvard observaron que la pérdida de masa entre los 30 y los 80 años interesaba la sustancia blanca (que es la correspondiente a las fibras nerviosas) y no a la sustancia gris (las células nerviosas).

Más sorprendente todavía ha sido el hallazgo, en estudios de primates, de que la pérdida de esta masa en las fibras nerviosas puede concretarse en uno de sus componentes, la mielina, que es la sustancia grasa que recubre las fibras nerviosas y que les da el típico color blanco. Otras posibles causas parecen ser la pérdida de unas moléculas que tienen la función de receptores para los neurotransmisores (las sustancias que conectan una neurona con otra), así como la disminución de estos últimos.

Pero lo más importante de todo es que mientras que la pérdida neuronal es irreversible, en el caso de la merma en mielina o en neurotransmisores puede ser factible pensar en una solución que revierta las lesiones. Todavía nos quedan, pues, esperanzas para aspirar a ser campeones del mundo de ajedrez a los 85 años. (La Vanguardia / Barcelona).

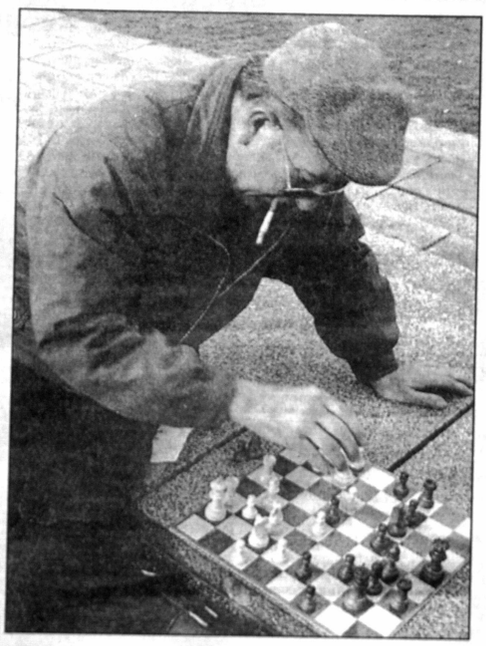

CEREBRO.- *Resultados de varias investigaciones se encaminan a un descubrimiento notable: al parecer el envejecimiento no significa la pérdida de tantas neuronas como se creía y que el deterioro cognitivo puede ser reversibre.*

En Santa Cruz

CIENCIA

Los diez años del Museo de Historia Natural

Esta institución, dependiente de la Universidad Autónoma Gabriel René Moreno, fue creada en octubre de 1986. En sus once secciones posee un patrimonio de 150.000 piezas. Entre sus objetivos está el estudio de los recursos biológicos y la biodiversidad del departamento de Santa Cruz.

MUSEO.- *El Museo de Historia Natural de Santa Cruz tiene un área de zoología que abarca ocho secciones, entre ellas la de Mastozoología, dedicada a los mamíferos, como este hermoso felino.*

SANTA CRUZ, PRESENCIA.- El Museo de Historia Natural "Prof. Noel Kempff Mercado", dependiente de la Universidad Autónoma Gabriel René Moreno, constituye actualmente uno de los centros más importantes de Bolivia en su especialidad. En sus once secciones, tiene un patrimonio del orden de las 150.000 piezas que corresponden a entomología, ornitología, herpetología, mastozoología, geología, paleontología, plantas vasculares, plantas criptógamas y xiloteca. Las secciones más ricas son la de entomología, con más de 100.000 piezas y la de plantas vasculares, con más de 31.000 unidades.

El museo -dirigido por el Dr. Mario Suárez Riglos- hace poco ha cumplido diez años de existencia. Fue creado oficialmente el 23 de octubre de 1986; su nominación es un homenaje póstumo a la labor desplegada por el destacado naturalista cruceño, Prof. Noel Kempff Mercado.

Cinco son los objetivos fundamentales de este museo: Estudiar los recursos biológicos y evaluar la biodiversidad en el departamento de Santa Cruz y el resto del país; desarrollar programas de educación dirigidos a diferentes niveles de la comunidad; contribuir -juntamente con otras instituciones públicas y privadas- a la conservación y el manejo de los recursos naturales; estudiar los yacimientos peleontológicos de Santa Cruz y ayudar en esta materia al resto del país; formar recursos humanos altamente capacitados en relación a las diferentes secciones que abarca el museo.

El área de zoología abarca a su vez ocho secciones: entomología (insectos); ictiología (peces); malacología (moluscos); parasitología (parásitos); herpetología (reptiles); mastozoología (mamíferos); ornitología (aves) y limnología. El área botánica está dividida en nueve secciones: Ecología y biogeografía; Botánica económica; Plantas inferiores; Anatomía vegetal; Inventario florístico; Botánica general; Palinología; Citogenética y sección de enseñanza e investigación. El área de geología comprende tres secciones: paleontología (fósiles); paleoantropología (hombre-fósil y sus culturas); petrología y mineralogía (rocas y minerales).

Toda esta riqueza de flora y fauna silvestre como de fósiles y rocas da cuenta de la importancia de este museo. Sus salas especializadas -en forma permanente- son visitadas por gente interesada de acrecentar sus conocimientos sobre las diferentes secciones de este centro de investigación, evaluación y defensa de los recursos naturales.

Premios de la Expoferia de Ciencia y Tecnología

Los estudiantes creadores de los proyectos ganadores de la Quinta Expoferia de Ciencia y Tecnología, realizada el 25 y 26 de octubre pasado, recibirán hoy sus premios en un acto que tendrá lugar en el Salón de Banderas Franz Tamayo de la Cámara de Diputados a partir de horas 10:30.

La Expoferia fue organizada por el Centro de Especialización en Computación de la Corporación Aquino, con el auspicio de Comisión de Informática de la H. Cámara de Diputados, el Parlamento Andino, la Municipalidad de La Paz y la empresa IBM.

Los proyectos premiados son los siguientes: Cómo desarrollar la inteligencia; Tutor para sordomudos; Control de la disquera; Ecología; Educación sexual; Transystem; Redes neuronales; Graficador 3D; Virus digital; Mejoras de Windows y Conectarse al Internet.

Los alumnos creadores de estos programas recibirán becas de estudio en la carrera de Ingeniería de Sistemas de la Universidad de Aquino, diplomas de las comisiones de Ciencia y Tecnología y de Informática de la Cámara de Diputados, becas-trabajo de IBM, cursos de Redes y Unix en el Centro de Especialización en Computación y distinciones de la ONG Terra Nova Libertis.

En el acto también se reconocerá a los auspiciadores de la Expoferia.

Matemática

La exactitud del error

Enrique Gracia

Para multiplicar 13 por 5 podemos doblar el 13 para que nos dé 26, volver a doblar para que dé 52 y por último añadirle 13 más y obtener el resultado 65. O bien utilizar el algoritmo de la multiplicación, que nos enseñaron en el colegio, método con el que no hay que pensar y que se impone si los números son demasiado grandes. Los algoritmos son rutinas que nos permiten realizar una función sin tener que pensar. En matemáticas puras, el encontrar el algoritmo es sinónimo de haber resuelto el problema, pero esto no quiere decir que, en la práctica, sea viable.

Existe, por ejemplo, un algoritmo para resolver sistemas de ecuaciones lineales llamado "método de Cramer". Si cogiéramos un grupo de estudiantes y les obligáramos a resolver un sistema de 20 ecuaciones con 20 incógnitas por el método de Cramer, el trabajo tendría un grado algo superior al castigo de escribir cien mil veces "estaré atento en clase", pero no dejaría de ser un castigo bíblico. Esta clase de trabajos es mucho peor encargárselos a una buena computadora: porque si le imponemos la misma tarea a la computadora más rápida el mundo (en este momento, la SR2201) ocupa el número uno en el ranking con más de 220.000 millones de operaciones por segundo), moriremos de impaciencia ante la máquina y ésta, probablemente, quedará obsoleta antes de darnos el resultado, porque trabajará ininterrumpidamente durante más de seis años, y esto es porque el algoritmo no es el adecuado. Son las matemáticas de cálculo las que se encargan de resolver estos problemas. Y lo curioso es que lo hacen mediante cálculos aproximados, que permiten que los errores de la máquina "se olviden" en cada paso y, así no se acumulen en el resultado final obtenido.

Esta es una paradójica situación en la que los métodos aproximados son más precisos que los exactos. Ante esto, alguien podría pensar que las ciencias exactas no tienen cabida en el mundo real, pero no hay que olvidar que una ciencia es exacta en la medida en que puede determinar el error cometido con absoluta precisión.

El domingo 1 de diciembre con PRESENCIA

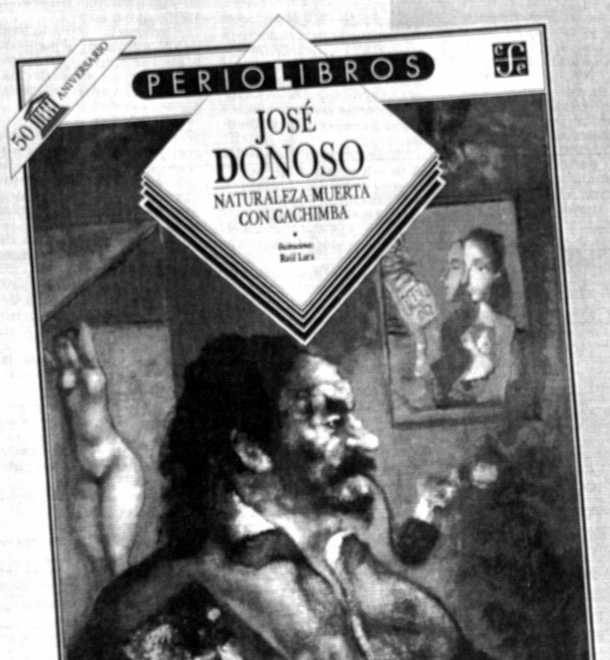

JOSÉ DONOSO

Hay millones de razones por qué comprar tarjetas del UNICEF

Todas ellas son niños

Para obtener información sobre la nueva colección de tarjetas y artículos de regalo del UNICEF, dirigirse a:

- UNICEF: Calle 20 de Calacoto # 7720 • Telf.: 770222
- ASOCIACION de GUIAS SCOUT de BOLIVIA Edif. Mcal. Ballivián Piso 9 • Of.: 907 Telf.: 358287
- CRUZ ROJA BOLIVIANA Av. Simón Bolívar # 1515 Telf.: 340948

unicef

Cines

MONJE CAMPERO
Tel. 323333
Matinée Hs. 15:30 Tanda Hs. 19:00 y Noche Hs. 21:30: MAXIMO RIESGO.

16 DE JULIO
Tel. 377099
Matinée Hs. 15:30 Tanda Hs.19:00 y Noche Hs. 21:30: ESCAPE DE LOS ANGELES (mayores 14 años).

SCALA
Tel. 323535
Matinée Hs. 15:30 Tanda Hs. 19:00 y Noche Hs. 21:30: JACK.

6 DE AGOSTO
Matinée Hs. 15:45 Tanda Hs. 19:00 y Noche Hs. 21:30: MIS OTROS YO (mayores 14 años).

CINEMATECA BOLIVIANA
Tel. 325346
Matinée Hs. 16:00 y Tanda Hs.19:30: E.T. EL EXTRATERRESTRE.

LA PAZ
Tel. 325533
Matinée Hs. 16:00 y Tanda Hs. 19:30: Teatro Nacional: RUPERTITA LA NUEVA PRESTE

MONUMENTAL ROBY
Tel. 362135
Matinée Hs. 15:30 Tanda Hs. 18:45 y Noche Hs. 21:00: CODIGO FLECHA ROTA.

PLAZA
Funciones continuadas a partir de Hs. 14:30: EL PROFESOR CHIFLADO y PERSEGUIDO.

MADRID
Matinée Hs. 14:45: JOVENES BRUJAS y EL DIA DE LA INDEPENDENCIA Tanda Hs. 18:45: JOVENES BRUJAS - EL DIA DE LA INDEPENDENCIA y MASACRE EN NUEVA YORK.

MANFER
Funciones continuadas a partir de Hs. 14:45: STREPTEASE y MASACRE EN NUEVA YORK.

Breves

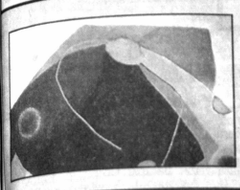

EXPOSICION DE AGNES.- *La artista Agnes Franck expone sus creaciones en el atelier de la calle Otero de la Vega 707, Edif. Pilcomayo, todos los días en el horario de 16:00 a 18:00. Son cuadros al óleo de diferente temática.*

Actividad cultural en Cochabamba

El colaborador de PUERTA ABIERTA Víctor Hugo Romero Noya nos ha hecho llegar una serie de notas breves en torno a la actividad cultural que se genera en Cochabamba en los últimos días, este el contenido:

TABOADA TERAN

El día sábado 23 de noviembre el autor de "Ollantay", "Angelina Yupanki", "Manchay Puytu" y de otras obras, Néstor Taboada Terán, ofreció una charla en la localidad de Punata, ante un lleno completo, la mayoría de ellos estudiantes.

Dicho acto fue organizado por la Honorable Alcaldía de Punata y el Movimiento Cultural Wiñay Pacha. Quien estuvo a cargo de presentar al conocido escritor fue el crítico, poeta y pintor Ronald Martínez, el mismo que al finalizar su discurso, sacó un cuchillo y lo colocó sobre la mesa de conferencias, refiriéndose de la siguiente manera: "Las palabras de don Néstor Taboada Terán son cortantes como un cuchillo".

DE NICHOS Y CHICHA

Con bastante éxito se presentó en diferentes escenarios teatrales de Cochabamba el grupo de teatro paceño "Duende", con la obra "De nichos y chicha", basada en la novela premio Erich Guttentag en1986 "El run run de la calavera", del escritor y periodista cochabambino Ramón Rocha Monrroy.

La versatilidad, agilidad, humor, sátira que expresan los actores y sobre todo la unión que logran con el público al hacerlo participar es digno de mencionarse.

TALLER DE ESCRITURA LITERARIA

A partir del lunes 25 de los corrientes y hasta el 7 de diciembre, en los predios del Centro Pedagógico y Cultural Simón I. Patiño, el consagrado poeta boliviano Eduardo Mitre, cuya poesía es reconocida a nivel nacional como internacional, dicta un Taller de escritura creativa a todos los interesados en esta área de la expresión.

MUSICA LATINO-AMERICANA

El duo "Huellas", conformado por Amalia Abat y Manuel Rocha, se presentará hoy martes 26 y el jueves 28 de noviembre, en el café Metrópolis, será un concierto despedida antes de su gira por Perú y Ecuador. Ellos interpretarán música latinoamericana y composiciones propias.

Curso de teatro

La Compañía de teatro "Hugo Pozo" de la ciudad de La Paz, convoca al segundo Curso Acelerado de Teatro, que se dictará a partir de Hoy martes en la sede de los orfebreres y relojeros (A.M.O.R.) de la plaza Alonzo de Mendoza 234 (lado de la iglesia de San Sebastian). Serán dos clases por semanas y se prolongará por el tiempo de tres meses.

Las materias que se dictarán son: fonética y dicción, expresión facial y corporal e interpretación teatral. El taller será dictado por Hugo Pozo Arias y Rodger León Pinto. Mayores informes en los Telfs. 376750 y 220297.

En el paseo de El Prado

Galería EMUSA, 20 años de trabajo continuo

La galería de arte de la Fundación Cultural EMUSA fue creada en 1996, desde entonces ha realizado 445 exposiciones. Por sus salas han pasado, y pasan, artistas consagrados y jóvenes valores. Este año, además de muestras, organizó coloquios sobre arte.

Galería EMUSA (Empresa Minera Unificada S.A.) es una de las más conocidas y de mayor trayectoria de la ciudad de La Paz. Sus instalaciones se encuentran en la avenida 16 de Julio 1607.

Compuesta de dos salones de exposiciones y uno de secretaría, además de un patio, ha consolidado en sus más de veinte años de trabajo, prestigio de seriedad y calidad.

La galería de arte EMUSA fue inaugurada el 27 de diciembre de 1974. Desde entonces ha realizado 445 exposiciones, es decir que ofreció al público un promedio 20 muestras por año.

MARIO MERCADO

EL principal impulsor de esta institución, y así lo reconocen los administradores de la Galería EMUSA, fue el industrial minero Mario Mercado Vaca Guzmán, fallecido en un trágico accidente. Sin embargo, ha dejado entre los suyos el espíritu promotor de la cultura.

La directora gerente de la Galería Emusa, Norah Claros, afirma que Mario Mercado "ha dejado en sus hijos el interés que tienen en continuar la obra", al referirse y atestiguar sobre empeño que ponen los mismos en que obras como esta Galería continúen con su actividad.

FUNCIONAMIENTO

La selección de los los artistas expositores así como la política general de la galería en este campo está a cargo de un consejo. "Trabajamos con un consejo - dice la directora de EMUSA-, la selección no es una labor individual, no es sólo el criterio mio. Tengo la suerte de tener un excelente consejo que me colabora: cambiamos ideas y criterios para definir nuevos caminos; yo me siento respaldada por esas personas, y ese es el motivo del éxito de la Fundación Cultural EMUSA como galería".

"En EMUSA -sigue explicando Claros- no interesa si vende o no vende, lo que interesa es que el público vea una obra importante de cada artista". Así se refiere a la dinámica y políticas de acción que mantiene EMUSA en sus años de existencia.

CATALOGOS

A diferencia de otras galerías de nuestro medio, EMUSA mantiene un criterio definitivo en cuanto al formato de sus catálogos, elemento considerado por muchos como accesorio. "Una exposición sin catálogo, no tiene sentido", afirma Norah Claros. Desde un inicio EMUSA ha conservado las caracteristicas de sus catálogos: 19 X 19 centímetros en cartulina blanca.

En algunas otras galerías, es prioritario que el catálogo sea llamativo. En el caso de EMUSA esto no es necesario, sostiene Norah Claros, pues la gente al recibir la invitación sabe que va a ser una exposición interesante. Esto no quiere decir que guste a todo el mundo, pero sí que "va a ser una exposición que vale la pena ver".

BALANCE DEL AÑO

De marzo a noviembre del presente año, la galería EMUSA ha realizado un total de diez exposiciones de diferentes especialidades plásticas. El año se abrió con un homenaje a Mario Mercado Vaca Guzmán, en el que participaron 23 artistas.

En abril expusieron Luis Zilveti y Tatiana Fernández. En mayo ocuparon EMUSA los artistas Juan Bustillos con esculturas y Angélica Heckl con tejidos monolíticos en técnica mixta.

En junio se realizó el "I Salón de Arte Libre" del que participaron 100 artistas con óleos, acrílicos y técnicas mixtas; en la misma oportunidad se llevó a cabo un coloquio Patricia Mariaca, Juan Pita, Roberto Valcárcel, José de Mesa y Gonzalo Rodríguez.

Julio fue el mes de Fernando Prada, que presentó pasteles y acuarelas. En agosto expuso Fabricio Lara. En septiembre Cecilia Lampo mostró acrílicos sobre tela. Este mismo mes se realizó el coloquio "Crítica de la crítica por no críticos", al que concurrieron Luis Ramiro Beltrán, Fernando Calderón, Felipe Mansilla, Javier Sanginés y Roberto Valcárcel.

Y en noviembre, hasta el pasado día 23, expuso Inés Córdova una serie de joyas y esmaltes sobre metal.

LO QUE VIENE

Las actividades previstas para diciembre incluyen el remate tradicional de navidad del que participarán 75 artistas, y una exposición de fotografías de Peter McFarren que se inaugura el día 12.

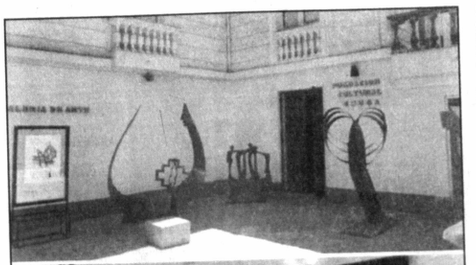

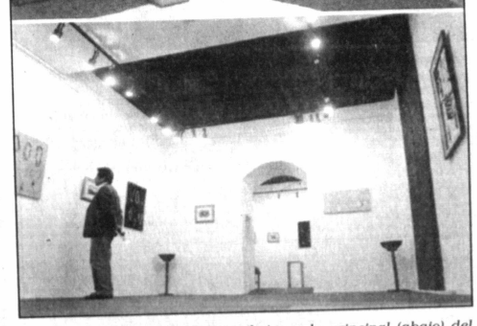

GALERIA EMUSA.- *Frontis (arriba) y sala principal (abajo) del espacio cultural donde renombrados artistas exponen sus obras.*

NORAH CLAROS.- *Directora y gerente de la Galería EMUSA.*

MUNDO INSTITUCIONAL

RECEPCION.- *El Embajador de la República Popular China, Qiu Xiaoqi, el pasado viernes ofreció una recepción con motivo de la visita al país de un conjunto de canto y danzas folklóricas chinas. En la fotografía el diplomático y el Secretario Nacional de Cultura, Alberto Bailey, con el elenco artístico chino.*

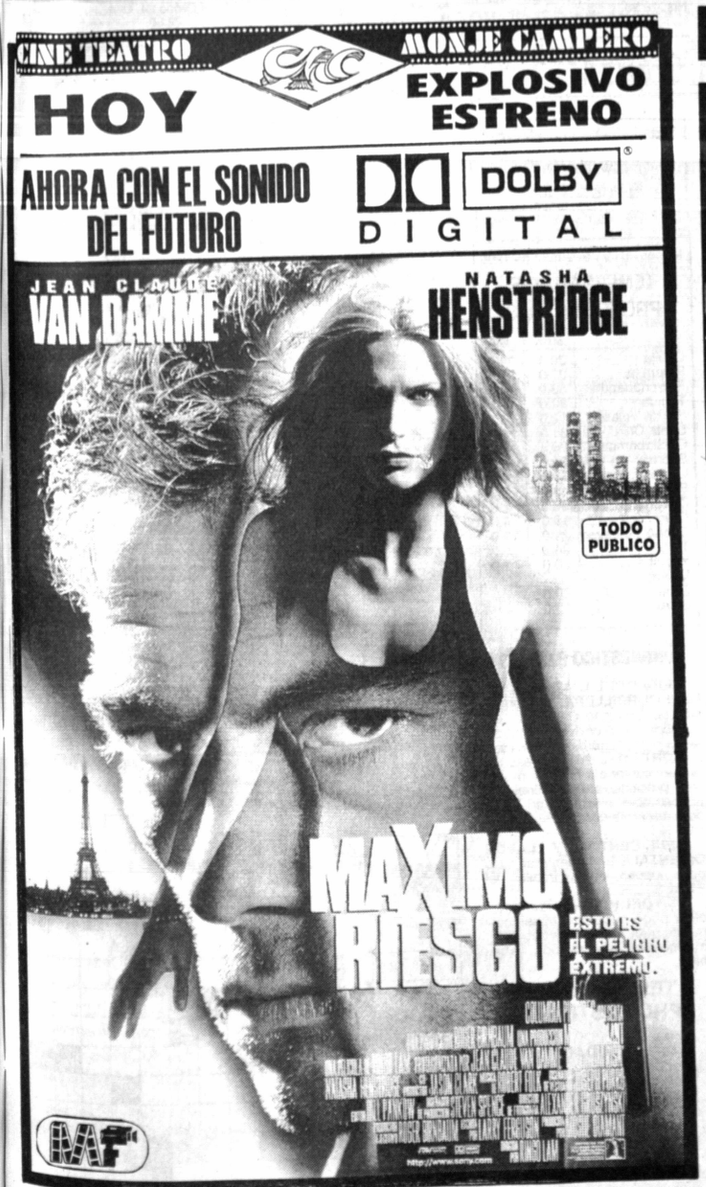

FUNDACION PARA EL PERIODISMO EN BOLIVIA
FUNDACION KONRAD ADENAUER
MINISTERIO DE COMUNICACION SOCIAL

INVITAN AL SEMINARIO INTERNACIONAL

"LA RESPONSABILIDAD ETICA DE LOS MEDIOS DE COMUNICACION EN UNA SOCIEDAD DEMOCRATICA"

Los marcos éticos del periodismo.
La ética en una sociedad mediatizada.
Desafíos para el respeto de normas éticas en el periodismo.
Etica vista a través de casos de estudio tomados del periodismo.
Derecho de Medios de Comunicación como ancla para el respeto de normas éticas.
Códigos de ética periodística y la realidad.
Etica y nuevas tecnologías - nuevas posibilidades o nuevos peligros.
Exito económico, ¿un obstáculo para un periodismo cualitativo y ético?
Ética en la formación de periodistas.

Participarán destacados periodistas de Alemania - Argentina - Bolivia - Colombia - Chile - Estados Unidos - México - Paraguay - Perú - Venezuela.

LUGAR: RADISSON HOTEL
FECHA: del 27 al 29 de noviembre de 1996
HORA: 8:30 a 12:30 y de 14:30 a 19:00
INSCRIPCIONES: Radisson Plaza Hotel
Ingreso Libre

SE ENTREGARAN CERTIFICADOS DE PARTICIPACION Y MATERIAL DE APOYO

Puerta al Mundo

CINE CUBANO AL OSCAR

La Habana, (EFE).- Por segunda vez en los últimos años el cine cubano aspirará a una candidatura a los Oscar de Hollywood en el apartado a la mejor película extranjera con "Pon tu pensamiento en mí", ópera prima del joven realizador Arturo Soto.

Hace dos años, la película cubana "Fresa y chocolate", dirigida por el fallecido cineasta Tomás Gutiérrez Alea -en colaboración con Juan Carlos Tabío- logró una candidatura para el premio, hecho sin precedentes en la cinematografía de la isla y una de las pocas ocasiones que lo ha logrado una producción latinoamericana.

"Pon tu pensamiento en mí", estrenada el año pasado durante la inauguración del XVII Festival Internacional del Nuevo Cine Latinoamericano, está inspirada en la pieza teatral "Jesús", del dramaturgo cubano Virgilio Piñera.

La película, perteneciente al género de cine experimental, reflexiona sobre la necesidad del ser humano de crear y construir mitos, y ha sido considerada por algunos críticos como una mirada nostálgica hacia algunos personajes y situaciones mitificados por la historia.

La película de Arturo Soto deberá competir, entre otras, con la colombiana "Edipo Alcalde", de Jorge Alí Triana, y la brasileña "Tieta do agreste", de Carlos Diegues.

REALIZADOR COLOMBIANO A FAVOR DE COPRODUCCIONES

Huelva (España), (EFE).- El director colombiano Ciro Durán, cuya película "La nave de los sueños" compite en la sección oficial de la 22 edición del Festival de Cine Iberoamericano de Huelva, se mostró ayer lunes partidario de las coproducciones para superar las penurias económicas que asfixian al cine en los países en vías de desarrollo.

"Tres países latinoamericanos -dijo- , México, Venezuela y Colombia, formamos con ese objetivo un grupo que llamamos "G-3". Se trata de una fórmula de la que estamos muy orgullosos y por la que nos comprometemos a realizar tres películas, una en cada país".

"La obligación mínima es participar con un 20 por ciento del capital, dos actores y dos técnicos de alto nivel. Hemos tenido buenas experiencias y ya hemos firmado otro paquete de seis películas. El proyecto está auspiciado por el Acuerdo Latinoamericano de Coproducción", explicó.

MUERTE DE DENISOV CONMUEVE A RUSIA

Moscú, (EFE).- La muerte del compositor ruso Edison Denisov, que ha fallecido en París a los 67 años a causa de un cáncer, ha conmovido profundamente al mundo musical de Rusia.

"La naturaleza no sólo había dotado a Denisov de un extraordinario talento. El maestro pertenece a aquellos pocos artistas que han conseguido ver el futuro y, adelantándose al tiempo, abrir nuevos caminos", declaró ayer, lunes, Boris Pokrovski, director del Teatro Musical de Cámara de Moscú.

Su ópera "El artista y cuatro niñas", inspirada en la obra del pintor español Pablo Ruiz Picasso, sigue llenando en estos días la sala y ha sido aplaudida también en España y otros países a los que viajó el elenco, que acaba de volver de América Latina.

Pokrovski dijo que "trabajar con él no era fácil, pero sí muy interesante. Era un verdadero innovador".

MILENA Y ALBERT.- *El científico de la relatividad aparece junto a su primera esposa Mileva Maric.*

"CARTAS DE AMOR" DE ALBERTO EINSTEIN

NUEVA YORK (EFE).- Un manuscrito de Albert Einstein sobre el desarrollo de su teoría de la relatividad se vendió a buen precio en una subasta ayer lunes en Nueva York, pero no así las cartas personales del genio de la física a su primera esposa y a sus dos hijos.

Un lote de 53 "cartas de amor" de Einstein a su primera esposa, Mileva Maric, que cubren el periodo 1897-1903, se vendió por sólo 442.500 dólares, menos del mínimo de medio millón de dólares estimado por Christie's.

Einstein conoció a la serbia Maric cuando los dos eran estudiantes en la escuela Politécnica de Zurich (Suiza). El tenía 17 años y ella cuatro más.

En 1901, dos años antes de casarse, tuvieron una hija. Se desconoce qué fue de ella, pero se cree que fue adoptada.

Diez años después de la boda, el matrimonio, que tenía dos hijos, Hans Albert y Eduard, ya naufragaba.

Y eso queda claro en una carta de Einstein a su prima Elsa -con la que acabaría casándose- en la que dice que trata a Maric como "una empleada a la que no puedo echar".

El machismo de Einstein queda patente en una carta a Maric en 1914 en la que sienta las reglas de convivencia, en el tono de un amo con una criada, y sin ninguna consideración por los sentimientos de ella.

Arte y Cultura

LIBROS

"La Museología como Ciencia"

Libro del autor Gonzalo Iñiguez Vaca Guzmán que será presentado el próximo jueves 28 de los corrientes a Hrs. 19:00 en el auditorio del Tambo Quirquincho.

"Semicírculo" de Gustavo Comte en Puraduralubia

El viernes 29, se presenta en el local Puraduralubia (en la zona de Sopocachi), el libro titulado "Semicírculo" del escritor y filósofo chileno Gustavo Comte. Será a Hrs. 19:00.

TEATRO

Maritza Wilde

"¿Podemos hablar de sexo?" es el título de la obra que esta conocida actriz presenta en el Teatro de Cámara, a las 19:30.

Títeres en el Teatro de Cámara

El II Encuentro de titiriteros comenzará el 15 de diciembre, en el Teatro Municipal de Cámara. Los grupos que deseen participar, pueden inscribirse de lunes a viernes, en este mismo escenario.

Curso acelerado de teatro

La Compañía de teatro "Hugo Pozo" convoca al segundo Curso Acelerado de Teatro, que se dictará a partir de Hoy en la sede de los orfebreres y relojeros (A.M.O.R.) de la plaza Alonzo de Mendoza 234 (lado de la iglesia de San Sebastian). Serán dos clases por semanas y se prolongará por el tiempo de tres meses. Informes en los Telfs. 376750 y 220297.

CINE Y VIDEO

Una visita al cosmos en la Cinemateca Boliviana

Tres películas sobre el cosmos bajo la mirada de tres distintos directores incluye el nuevo ciclo que corre en la Cinemateca. Hoy martes se proyecta "E.T". Las funciones son a Hrs. 16:00 y 19:30.

Ciclo de Cine y Literatura en la Cineteca Trono

En la Cineteca Trono de la ciudad de El Alto sigue adelante el ciclo dedicado al cine y la literatura. El viernes 29 se proyecta "Hamlet" de Laurence Oliver. Sus horarios son 16:00 y 19:00, y la entrada cuesta 1.- boliviano.

BALLET

Desde China

El Ballet de canto y danzas folklóricas chinas se presenta hoy en el Teatro Municipal Alberto Saavedra Pérez, a Hrs. 18:30.

MUSICA

Orquesta Infantil de Instrumentos Autóctonos

Mañana miércoles 27 a Hrs. 19:30, en el Salón Centenario del Club de La Paz (frente al Obelisco), la Orquesta Infantil de Instrumentos Autóctonos, que dirige Filemón Quispe, ofrecerá un concierto. El evento cuento con el auspicio del Centro de Multiservicios Educativos CEMSE.

CONFERENCIAS

Biodiversidad

"Perspectivas empresariales de la biodiversidad" es el título del Taller internacional, que se iniciará el día 27 en el auditorio del Instituto Goethe. Participarán en el mismo expertos de Bolivia, Costa Rica, Cuba, Perú, Uruguay y Alemania.

Teatro Sacro Medieval "El misterio de Elche"

Sobre este tema disertará la Dra. española Angeles Serrano Ripoll el jueves 28 de los corrientes, a Hrs. 19:30, en el salón de exposiciones de la Secretaría Nacional de Cultura (c. Ayacucho esq. Potosí).

Angelino Jaimes en "Conozca al Autor"

El guionista y cineasta Angelino Jaimes se presenta el próximo viernes 29, a Hrs. 19:00, en el ciclo "Conozca al autor" que mensualmente organiza el Espacio Simón I. Patiño en su sede de la Av. Ecuador 2503, mezannine del Edif. Guayaquil.

EXPOSICIONES

Arte Contemporáneo en Taipinquiri

En ocasión de la 6ta. Conferencia de Esposas de Jefes de Estado y Gobiernos de las Américas, el Centro Cultural Taipinquiri y la Secretaría Pro-Tempore presentarán una muestra de Arte Contemporáneo en los salones de Taipinquiri (Av. Montenegro 1378, San Miguel), será desde el miércoles 27.

Atelier Agnes

La artista Agnes expone sus creaciones en el atelier de la calle Otero de la Vega 707, Edif. Pilcomayo, todos los días en el horario de 16.00 a 18.00. Son cuadros al óleo de diferente temática.

Marcela Belmonte en "El Garaje"

En salones de "El Garaje" (Av. Sánchez Lima 2667), se presenta una exposición de la artista Luz Marcela Belmonte Coloma.

Fotografías sobre el Parlamento Francés

En el Salón "Franz Tamayo" de la Cámara de Diputados, se realizará una muestra fotográfica sobre el Parlamento francés, auspiciada por el Ministerio francés de Asuntos Exteriores en coordinación con el parlamento Francés.

David Darío Antezana en Galería Nota

El artista David Darío Antezana, presenta una exposición de acuarelas en la Galería de arte Nota (c. Fernando G. Guzmán 499). La muestra estará abierta hasta el día 30 del presente mes.

Máscaras Moxeñas en el Palacio Chico

Una exposición de Máscaras Moxeñas se realiza en el salón de exposiciones del palacio Chico (c. Potosí esq. Ayacucho). El evento cuenta con el auspicio del Centro Artesanal "Trinidad" y la Secretaría Nacional de Cultura.

Máscaras Folklóricas en el MUSEF

En el Museo Nacional de Etnografía y Folklore (MUSEF), se realiza una exposición de máscaras realizadas por la Asociación de Artesanos en máscaras Folklóricas, Miniaturas, Máscaras y Chicotes, de esta ciudad. La muestra estará abierta hasta el 15 de los corrientes. El MUSEF queda en la calle Ingavi 916.

Dibujos y Pasteles de Fernando Montes

El artista nacional Fernando Montes Colque realiza una exposición de dibujos y pasteles en la Galería Arte (Av. Arze esq. Clavijo 2895).

Dos expresiones de la plástica actual

Una exposición de óleos y grabados de los artistas Marco Alanda Navia y Fernando Pacheco Medrano, abierta en el Salón del Espacio Simón I. Patiño (Av. Ecuador 2503, Guayaquil, mezzanine).

Carrera de Artes de la UMSA

Estudiantes de la carrera de Artes de la Universidad Mayor de San Andrés presentan sus trabajos en el IV Salón Anual "María Esther Balliván" en ambientes del Tambo Quirquincho de la calle Evaristo Valle.

V Festival del Arte de Shopping Sur

Se realiza la V versión del Festival del Arte de Shopping Sur en sus instalaciones de la Av. Arequipa 821 (La Florida). Participan de la muestra plástica 40 artistas de todo el país.

VARIOS

Apoyar a la Cinemateca es bailar con GUAPACHA

Este jueves 28, cinéfilos, cinesiastas, cinemaníacos y amigos de la cinemateca bailarán una vez más en el local del "Loro en su Jaula" (Rosendo Gutiérrez esq. 6 de Agosto, frente Edif. Florida). La fiesta será con el Grupo GUAPACHA, y comenzará a Hrs. 22:30.

justo y franco

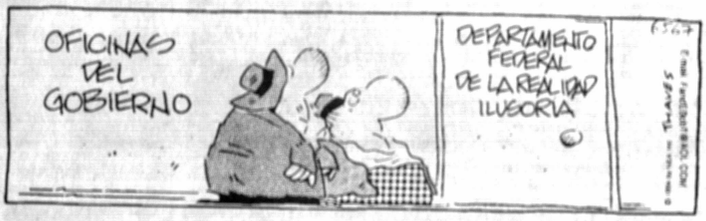

Teléfonos de urgencia

PRESENCIA, Tels. 372340-44.
DIRECCION NAL. DE INVESTIGACION, Tel. 356124.
ESTACION CENTRAL, Tel. 373068 - 69.
BUSCAMOVIL, Central Maestra Tel. 320644.
INSTITUTO NACIONAL DE TRATAMIENTO, REHABILITACION, REINSERCION SOCIAL E INVESTIGACION DE DROGODEPENDENCIAS (INTRAID - PREID) Tel. 342391 C.Muñoz Cornejo No 2702. Sopocachi
H. MUNICIPALIDAD DE LA PAZ
TELEFONO DEL RETEN, Tel. 371233;
RETEN DE EMERGENCIA, Tels. 375266 y 371236;
COTEL Reclamos Tel. 113 **INFORMACIONES** Tel. 104; **SENORITA HORA** Tel. 117 y **LARGA DISTANCIA EXTERIOR**, Tel. 356700. Interior Tel 101; **INFORMES**, Tel. 350211.
HOSPITAL DE CLINICAS, Maternidad Tel 376472
TRANSITO, Tel. 371224 y 371220
ASISTENCIA PUBLICA, Tel. 118 - 371233
MATERNIDAD Tel. 314414
NEUROCIRUGIA, Tel. 320728
PENSIONADO, Tel. 322823
BOLIVIAN POWER Co. Ltda.
RECLAMOS, Tel. 354357
BOMBEROS, Tel. 378400 - 378409 - 119
HOSPITAL DE CLINICAS CENTRAL, Tel. 376472
ATENCION DE PARTO DOMICILIARIO, Tel. 360700.
RADIO PATRULLA, Tel. 110.
AASANA, (Aeropuerto Informaciones) Línea Piloto, Tel. 810122.
SAMAPA, Tel. 211222.
A. T. I. Asistencia Telefónica Inmediata, Tel. 390021.

Farmacias de turno

ZONA CENTRAL.-
10 DE NOVIEMBRE
Av. Mcal. Santa Cruz 1050 — 361748
10 DE OCTUBRE Illampu 619 — 326864
EL INDIO c. Colón 610 — 325914
NORTE Av. Armentia 549 — 322781
ZONA SOPOCACHI Y SAN PEDRO
CATALUNA Av. 6 de Agosto esq. R. Gutierrez Edif. Florida — 320664
SOCORRO Gral. Lanza 1869 esq. Landaeta — 363572
HAYBAR Cañada Strongest 1457 — 320705
ZONA MIRAFLORES
EMERALD HILLS Diaz Romero 1349 — 223903
FLORIDA Av. Saavedra 1659 — 376978
MEDIFAR c. Ilurralde 1127 — 363713
NAZARETH Av. de las Américas 294 — 210574
ZONA VILLA COPACABANA Y SAN ANTONIO
VIRGEN DE COTOCA c. Tito Yepanqui - V. Copacabana — 220233
INCAHUASI Gral. Campero 1730 - V.San Antonio — 232200
LUZ DE VIDA c. 5 Nº 191 Zon.G.Villarroel - Villa Armonía — 290357
CEMENTERIO-BS. AIRES -TUMUSLA-BELEN-GRAN PODER.-
REDENTOR Av. Entre Rios 1872 A.El Tejar — 360406
EMMANUEL Av. Buenos Aires 1111 — 368069
SR. DE LA ASUNCION c. Isaac Tamayo 626 — 392497
NEWTON Tumusla 748 — 327721
MAR MAU Av. Kennedy 316 — 353540
ZONA OBRAJES Y ALTO OBRAJES
PRINCIPAL c. 11 Pza. Franz Tamayo 393 Edif. El Parque — 785531
ZONA CALACOTO, ACHUMANI E IRPAVI
FARMACIA 21, Av. 21 No. 8179-Calacoto — 798595
PALERMO c. 14 esq. Sanchez Bustamante — 796046
SURENA Av. Gral. García Laroza esq. c. 9 Achumani — 799259
VANITE c. 1 esq. Jurado 612 Edif. Providencia-Irpavi — 721367
ABRIL Juan Muñoz Reyes entre 29 y 30 C.Cota — 799390
EL ALTO
LITORAL Av. Franco Valle 12 de Octubre — 810438
FERRER Av. Antofagasta Nº 1025 Villa Dolores — 823324
URKUPIÑA Av. Bolivián Ciudad Satélite — 815276
VICTORIA Av. 16 de Julio Plaza 16 de Julio — 281357
NIÑO SAN SALVADOR Av. Juan Pablo II Nº 4 Zona Rio Seco
BUSCH Av. Adrián Castillo Esq. Chacaltaya Nº 88 Alto Lima — 840138
NAYDA Carretera Viacha Nivel Extranca Nº 2 C.136 Zona Villa Bolivar D

LanChile
LA LINEA AEREA DE CHILE
Directo de Santa Cruz a Chile: **Martes, Jueves y Domingos**
Directo de La Paz a Chile **todos los días**
SANTIAGO - BOLIVIA - SANTIAGO

DESDE SANTIAGO			DIRECCION		DESDE LA PAZ		
MAR-JUE-DOM	DIARIO m SAB	SAB	DIA		DIARIO m SAB	SAB	MAR-JUE-DOM
LA - 878 B - 737 Y	LA - 878 B - 737 Y	LA - 878 B - 737 Y	VUELO / EQUIPO / CLASE		LA - 119 B - 737 Y	LA - 119 B - 737 Y	LA - 117 B - 737 Y
9:15	8:00	9:15	Sa	SANTIAGO	LI 18:30 ▲	21:10 ▲	21:10 ▲
11:35	10:20	11:35	LI	IQUIQUE	Sa 15:50	19:00	19:00
12:00	10:45	12:00	Sa		LI 15:25	18:35	18:35
12:35	11:20	12:35	LI	ARICA	Sa 14:50	18:00	18:00
13:10	11:55	13:10	Sa		LI 14:00	17:10	17:10
	12:40 ▼	13:55 ▼	LI	LA PAZ	Sa 13:15	16:25	
14:40 ▼			LI	SANTA CRUZ	LI		15:40
	LA PAZ				LA PAZ		

La Paz Bnk. 16 de Julio 1º piso Of. 104 Teléfonos 200372 Fax 350050 Cacho 14213 — Cochabamba Av. Ayacucho 112 Frente al correo central Telfs. 24027 - 25850 - Cel. 5457 — Santa Cruz Calle Libertad 144 Telfs. 335047 - 333051 - 330868 — Sucre Plaza 25 de Mayo Nº 46 Telfs. 23062 - 23606 Fax 021-404 - 21030

servicios

Viajes

SALIDAS

A Oruro: todos los días, a Hs. 5:30; 6:30; 7:30; 8:00; 8:30; 9:00; 9:30; 10:30; 11:30; 12:00; 13:00; 13:30; 14:00; 15:30; 17:00; 17:30; 18:00; 19:30; 20:00; 20:30; 21:00.
A Cochabamba: todos los días, a Hs. 8:00; 8:45; 9:00; 13:00; 19:30; 20:00; 20:15; 20:30; 21:00.
A Santa Cruz: todos los días, a Hs. 8:30; 8:45; 9:00; 13:00; 20:00; 20:15; 20:30; 21:00.
A Sucre: todos los días, a Hs. 8:30; 18:00 y 20:00.
A Potosí: todos los días, a Hs. 18:00; 18:30; 20:15.
A Montero: todos los días, a Hs. 9:00; 20:15; 20:30.
A Trinidad: todos los días, a Hs. 20:00.
A Arica: martes y viernes a Hs. 5:30.
A Tacna: domingos y jueves a Hs. 6:30.
A Llallagua: todos los días, a Hs. 19:00.
A Villazón: todos los días, a Hs. 18:30.
A Tarija: martes, jueves y sábado a Hs. 17:00.
A UYUNI: martes y viernes a Hs. 17: 30

Informaciones
Tel. 367275 - 367276

Empresas de Transporte interdepartamental e internacional de pasajeros

Transporte Korilazo	Tel: 323810
Transporte Aroma	Tel: 375449
Pullman Nobleza	Tel: 361427
Pullman Avaroa	Tel: 327096
Transporte Copacabana	Tel: 340461
Pullman Bolivia	Tel: 355854
Urus Imperial	Tel: 350793
Flota Copacabana	Tel. 362803
Flota El Dorado	Tel: 359153
Flota San Francisco	Tel: 378084
Flota Concordia	Tel: 354612
Flota Panamericana	Tel: 371119
Flota Urkupiña	Tel: 353214
Transporte San Lorenzo	Tel: 328911
Transportes Cisne	Tel: 361321
Transportes La Paz	Tel: 377443
Panasur	Tel: 362708

El tiempo (boletín meteorológico)

Martes 26 de noviembre de 1996

TEMPERATURAS PRONOSTICADAS

	MAX	MIN
Cobija	30.0	22.0
Riberalta	27.0	21.0
Rurrenabaque	33.0	18.0
Trinidad	32.0	18.0
S.I. de Velasco	32.0	15.0
Santa Cruz	31.0	16.0
Cochabamba	26.0	12.0
Sucre	21.0	6.0
Camiri	30.0	12.0
Potosí	13.0	1.0
Charaña	20.0	-2.0
Oruro	19.0	4.0
Puerto Suárez	29.0	19.0
Tarija	24.0	9.0
Yacuiba	30.0	12.0
La Paz		
Zona Central	20.0	7.0
El Alto	15.0	3.0

PRONOSTICO PARA HOY

CIUDAD DE LA PAZ, ALTIPLANO Y CORDILLERA.- Presentará cielo poco nuboso a temporalmente nuboso, vientos débiles a moderados predominantes del ESTE.

NORTE DEL PAIS.- Presentará cielo cubierto a nuboso, probables precipitaciones matinales y tempestades eléctricas en horas de la tarde, vientos débiles del SUDESTE.

BENI, CENTRAL Y LLANOS ORIENTALES.- Presentarán cielo poco nuboso, vientos débiles del SUDESTE.

SUR DEL PAIS.- Presentarán cielo poco nuboso a ocasionalmente nuboso, vientos débiles a moderados de dirección variable.

TEMPERATURAS PRONOSTICADAS

CIUDAD	
MINIMA	7.0°C
MAXIMA	20.0°C
EL ALTO	
MINIMA	3.0°C
MAXIMA	15.0°C

CRUCIMANIA

POR LUIS CAMPOS

HORIZONTAL
1 Tomata
2 Campeón ... Olmedo
5 Beisbolista ...
9 Abrasar
13 Cacahuete
14 Adorna
15 Buque; barco
17 Apercibido (Lea 48 Horiz. -REFRAN)
19 Crepúsculo
20 Remo, para ... John Roarke
21 Batracios
22 Punto cardinal
23 Pata de animal con garfa
25 Someten a la acción de gases
26 Cocido
28 Suplicar
31 Suspicacia; desconfianza
33 Equivale (Lea 48 Horiz. -REFRAN)
34 En lugar de (Lea 48 Horiz. -REFRAN)
37 C. de Inglaterra (colegio)
38 Cousin o cugino: esp.
40 Ríos
41 Par (Lea 48 Horiz. -REFRAN)
42 Provecho
43 Relates
45 Genio
47 Limpios; puros
48 Varón
48 +17+35+34+41 Horiz.

-REFRAN-
52 Grano alimenticio
54 Peón de minas
55 Ave fabulosa
57 Donar
60 Lengua de los antiguos romanos
61 Denunciante; delatora
63 Persigue sin tregua
64 Fruto del moral
65 Arbol de madera dura
66 Empleas
67 Empuñaduras
68 Especie de remo

VERTICAL
1 Copo de nieve
2 Compuso "Granada"
3 Fuertes; vigorosos
4 Precede a XV
5 Aparato localizador
6 Hacer trinos
7 Camina
8 Embarcaciones
9 Documento; pagaré
10 Gabanes; chaquetas
11 Estropearé
12 Substracción
16 Alaben
18 Actor ... Flynn
24 Amarren
25 Medida de capacidad
26 Director australiano ... Zinnemann
27 Desafío
29 Relativa al ganado lanar
30 Adelante ...
32 Expresa una opinión
34 Que lleva una cosa
35 Ventilación
36 Cantante (EUA) Diana ...
39 Toro
40 Ferrocarril
42 C. de Venezuela (Los Llanos)
44 Unida a otra cosa
46 Slot, ranura; fissura, ...
48 Voz alemana
49 Transparente no
50 Fábulas; ficciones
51 Arecillo
53 Visados
55 Remorde
56 Rumiais
58 Para dicen fechas
59 Liman
62 Dipl. sueco Hammarskjöld

SOLUCION ANTERIOR