TOYOSA
TOYOTA
KOMATSU
Hino
GOODYEAR

PRESENCIA

MATUTINO FUNDADO EL 28 DE MARZO DE 1952 - AÑO XLIV - Nº 13.628
BOLIVIA, SABADO 17 DE AGOSTO DE 1996 - 44 PAGINAS - PRECIO: LA PAZ Y EL PAIS, Bs. 3.00

BANCO CENTRAL DE BOLIVIA
HEMEROTECA

TOYOTA
Land Cruiser
90 Series
TOYOSA

En esta Edición

Exija

Salesianos
En cien años de vida y labor de enseñanza, los religiosos salesianos hicieron de la educación el camino de la evangelización (página 2).

MIR-FF.AA.
El MIR admite uso electoral del tema de las FF. AA. (página 7).

Salud
La fiebre hemorrágica está bajo control en el Beni (PRESENCIA del País, página 1).

Mar
El diario La Segunda pidió al gobierno de Chile una política coherente con Bolivia (página 6).

Indicadores
La rabia canina y humana disminuyen en Bolivia (PRESENCIA del País, página 1)

¿Libertad?
Hoy se sabrá si el juez da libertad al dirigente de la COB Lucio Gonzales (página 7).

El Dólar
1 $us = Bs 5,12

22 años de negociaciones llegan a su fin

El gasoducto al Brasil se construirá en 28 meses

Los presidentes de Bolivia, Gonzalo Sánchez de Lozada, y del Brasil, Fernando Cardoso, inaugurarán simbólicamente las obras del gasoducto al Brasil el 4 de septiembre, en la ciudad de Cochabamba, donde se firmó el convenio inicial para la compraventa de gas. El histórico acuerdo fue suscrito ayer en Río de Janeiro por los presidentes de YPFB, Arturo Castaños, y de PETROBRAS, Luis Meneses.

Los ejecutivos de las dos petroleras firmaron tres contratos y una agenda para concretar el millonario proyecto que llevó 22 años de negociaciones con la decisión de la brasileña Petrobras de anticipar a YPFB 280 millones de dólares para construir el ducto y terminarlo en 28 meses.

"Es un día histórico para Bolivia y el continente", afirmó el ministro de Desarrollo Económico, Jaime Villalobos, al anunciar desde Río de Janeiro la culminación de las negociaciones.

El primer contrato se refiere a la compraventa de gas natural boliviano al Brasil y enmienda al firmado el 17 de febrero de 1993 en Cochabamba. El segundo establece el pago anticipado de los 280 millones de dólares y el tercero es el de "llave en mano", por el cual Petrobras es responsable de la construcción del ducto garantizando su conclusión en 28 meses.

El gobierno, los opositores ADN y MIR y los empresarios saludaron la firma del contrato. El dirigente mirista Carlos Saavedra Bruno dijo que cuando existen proyectos de interés nacional ni la traba de ENRON pueden impedir su concreción. "Los empresarios estamos felices", afirmó José Luis Camacho y el subjefe adenista Fernando Kieffer respondió que su partido está de pleno acuerdo.

Página 12

Los empresarios se suman a las movilizaciones

Santa Cruz puede parar por cambios en Ley INRA

Salvo el gobierno ningún otro sector aprueba los cambios al proyecto Ley del Instituto Nacional de Reforma Agraria (INRA). Miles de campesinos, indígenas y colonizadores ya están movilizados para marchar hacia La Paz. Mientras en Santa Cruz los empresarios agroindustriales anunciaron un posible paro cívico departamental.

"No permitiremos que se cometa un atropello a las actividades agropecuarias", dijo el presidente de la Confederación Agropecuaria Nacional y de la Federación de Empresarios Privados de Santa Cruz, Erwin Reck

Los empresarios consideran que la Ley INRA fue totalmente modificada, y piden otra que no sea limitativa y restrictiva, sino incentivadora. "Es un problema que afecta a todo el departamento", dijo Reck al anunciar que el paro se definirá la próxima semana

En Cochabamba se informó que 2.000 campesinos se preparan para marchar hasta La Paz, entre tanto que cientos de indígenas iniciaron una larga caminata desde la Amazonia y el Chaco.

El gobierno está dispuesto al diálogo, dijo el secretario de Planificación, Ramiro Ortega, pero no señaló que será el primero en buscar un acercamiento.

Páginas 2 y 3

Ningún país es culpable, todos son responsables

Grupo de Río presentará la nueva estrategia antidroga

El 15 de septiembre en Washington, Estados Unidos, Bolivia presentará la nueva estrategia contra las drogas del Grupo de Río que establece la responsabilidad de todos los países de la lacra que amenaza a la humanidad, informó el secretario de Relaciones Internacionales de Bolivia, Jaime Aparicio.

La estrategia patrocinada por la Comisión Interamericana contra el Abuso de Drogas, dependiente de la OEA, señala que el problema de la droga tiene una complejidad propia y que implica el consumo, la producción, el tráfico, las redes transnacionales de distribución, el tráfico de precursores químicos y el lavado de dinero.

"De manera que si asumimos que el problema de la droga implica a todos estos elementos, no podemos acusar a ningún país de ser culpable porque sufre de uno de esos elementos", afirmó Aparicio.

Los delegados de los siete países miembros del Grupo de Río se reunieron ayer en La Paz y encontraron pleno consenso en torno a la "Declaración de Cochabamba", que será suscrita el 4 de septiembre por los presidentes.

La declaración presidencial en el décimo aniversario del organismo regional evaluará su actuación dentro de la comunidad internacional a fines del siglo XX y su proyección como el interlocutor válido de 32 Estados de América Latina y del Caribe.

Página 6

NUEVO PRESIDENTE DOMINICANO.- *Leonel Fernández, nuevo Presidente de la República Dominicana pronuncia su discurso inaugural ante el Congreso Nacional en Santo Domingo, durante la ceremonia de transmisión del mando realizada ayer. Fernández sucede en la Presidencia a Joaquín Balaguer.*

Por centenario problema limítrofe

Aumenta la tensión entre Honduras y El Salvador

Los tristes recuerdos de 1969, cuando El Salvador y Honduras libraron una guerra de cien horas que profundizó las diferencias limítrofes entre ambos países, no sirvieron para evitar las tensiones peligrosamente incrementadas en el curso de las recientes horas.

Los problemas se agudizaron en los últimos días y la prensa salvadoreña describió la situación militar en la zona limítrofe como "muy tensa", tras que el gobierno hondureño anunciara el despliegue militar en la zona para contener supuestas disputas entre pobladores de los dos países, luego que campesinos salvadoreños agredieran a sus vecinos.

La Cancillería de El Salvador rechazó el despliegue hondureño en la zona, objeto de un centenario diferendo limítrofe. Un diario llamó a los dos gobiernos a "emplear energía y consistencia" para resolver el caso "sin caer en la trampa de las confrontaciones innecesarias".

En 1969, el caso fue llevado a la Corte Internacional de Justicia en La Haya, cuya Sala Especial emitió sentencia el 11 de septiembre de 1992, otorgando a Honduras un 66 por ciento de los 450 kilómetros cuadrados en disputa, quedando unos 10.000 salvadoreños en aquel territorio y unos 3.000 hondureños en el que le correspondió a El Salvador.

(PRESENCIA del Mundo, página 8)

Según informe de la CSUTCB

Los indígenas se trasladan a puntos estratégicos para la marcha masiva

Más de 2.000 campesinos de Cochabamba marcharán a La Paz. El lunes habrá un ampliado para coordinar la estrategia

Hace 48 horas, los pueblos indígenas que habitan las regiones más alejadas de la Amazonia, y el Chaco boliviano comenzaron a movilizarse hacia puntos estratégicos para emprender, junto a los campesinos, la marcha a la ciudad de La Paz por la Ley del Instituto Nacional de Reforma Agraria (INRA) consensuada.

Esta información fue ofrecida ayer por el actual secretario general de la Confederación Sindical Unica de Trabajadores Campesinos de Bolivia (CSUTCB), Juan Carlos Mercado, tras recibir un informe de las Federaciones Campesinas Departamentales, encargadas de organizar la marcha hacia La Paz.

La decisión está tomada, participarán campesinos de Cochabamba, Chuquisaca, Oruro, Potosí y del Beni, para exigir la aprobación de la ley "que hemos consensuado", dijo el dirigente Juan Carlos Mercado.

Hace dos días, mientras los pueblos indígenas ya salieron de sus comunidades, en el área occidental y el resto del país, los dirigentes bajaron a las bases para terminar de coordinar la marcha, precisó el dirigente.

La marcha partirá desde Santa Cruz, a ellos se sumarán las delegaciones de los demás departamentos.

Para hoy se ha previsto la realización de una reunión de coordinación en Cochabamba. Entre tanto, en la ciudad de La Paz, se efectuará un nuevo ampliado nacional y otras reuniones para definir aspectos relacionados con la marcha.

Ratificó por otro lado que el diálogo con el gobierno está roto y aún no se ha previsto su reanudación, porque las autoridades decidieron aprobar la Ley INRA, según sus propios criterios.

2.000 CAMPESINOS COCHABAMBINOS

Los sindicatos, centrales y subcentrales regionales y provinciales de Cochabamba comprometieron la participación de más de 2.000 campesinos en la marcha sobre la ciudad de La Paz, prevista para el 20 de este mes, como medida de presión para que el proyecto de la Ley INRA sea sancionado y promulgado sin las modificaciones efectuadas por el gobierno.

Previamente, el lunes 19, se coordinará la estrategia en un ampliado. La medida de fuerza es coordinada por la Federación Sindical Unica de Trabajadores Campesinos de Cochabamba (FSUTCC), y las cinco federaciones de productores de coca del Trópico. "Todos estos miembros estamos preparando esta movilización que será masiva", dijo el secretario general de la FSUTCC, Néstor Guzmán Villarroel.

La decisión de llevar a cabo una movilización de esa naturaleza, dijo, partió de las organizaciones matrices de los campesinos del país, es decir, la CSUTCB, la Confederación de Indígenas del Oriente Boliviano y la Confederación de Colonizadores de Bolivia.

"Estamos exigiendo que se respete el proyecto de Ley INRA. El gobierno no tiene la intención de aprobar lo que se había acordado en principio ya que el gobierno está modificando algunos artículos y está acatando las disposiciones de los empresarios agro-industriales del oriente boliviano", insistió.

En apoyo a los campesinos

Más de 400 indígenas del Beni marcharán a partir del lunes

TRINIDAD, (PRESENCIA).- Los pueblos indígenas del Beni participarán de la movilización nacional de las etnias y campesinos del país, que se realizará este 20 de agosto desde Santa Cruz, con más de 400 representantes.

El presidente de la Central de Pueblos Indígenas del Beni, José Gabriel Guasebe, indicó que esta marcha tiene el propósito de buscar que el gobierno reconozca mediante la titulación de sus tierras el derecho que tienen sobre los territorios que habitan.

Explicó que esta marcha está impulsada con los mismos objetivos de la realizada el 15 de agosto de 1990, cuando millares de indígenas del departamento partieron hacia la sede de Gobierno buscando el reconocimiento el derecho que tienen sobre los territorios.

Manifestó que es hora de buscar consolidar los territorios que fueron reconocidos mediante la promulgación de los Decretos Supremos 22609, 22610 y 22611 promulgado por el entonces presidente Jaime Paz Zamora.

"El derecho propietario que tenemos a las tierras que habitamos deberá ser reconocido por el actual gobierno entregándonos las titulaciones de nuestras tierras y con ello exigimos la aprobación inmediata de la Ley de Institución Nacional de Reforma Agraria tomando en cuenta el proyecto que fuera elaborado por una comisión nacional y que recoge la realidad de campesinos e indígenas del país", aseveró.

Guasebe indicó que de todo el país participarán de esta marcha el próximo 20 de agosto más de 10.000 campesinos e indígenas quienes exigen el reconocimiento de sus derechos a ser tratados dignamente y por sobre todo a ser propietario de la tierra que trabajan. Dijo que esperan recorrer alrededor de 800 km desde Santa Cruz hasta la ciudad de La Paz utilizando de 40 a 45 días de recorrido.

"Para realizar esta movilización se está tomando en cuenta la experiencia vivida en la marcha por el territorio y la dignidad que partió de esta ciudad el 15 de agosto de 1990, esto con el propósito de tener al alcance de todos los marchistas los botiquines y otras cosas que puedan necesitar", acotó.

Razones de las protestas

Los indígenas, campesinos, colonizadores y empresarios protestan en rechazo a las últimas modificaciones del gobierno al anteproyecto de la Ley del Instituto Nacional de Reforma Agraria (INRA) que son considerados cambios de fondo.

Los dirigentes de los tres sectores en una carta al Ministro de Desarrollo Sostenible Moisés Jarmusz hicieron las siguientes observaciones.

-La ley desarticula la composición orgánica del Servicio Nacional de Reforma Agraria (SNRA), por introducir al Ministerio de Desarrollo Sostenible y Medio Ambiente a formar parte de ella.

-Convierte a la Comisión Agraria Nacional (CNA), en un organismo decorativo y al INRA en un organismo puramente técnico sometido al poder político de una Superintendencia Agraria.

-Someten a todo el SNRA a la autoridad de una Superintendencia, que pasará a ser el verdadero poder agrario en el país que además dependerá del Presidente de la República.

La superintendencia revertirá las tierras, creará tasas de valor, y montos económicos por adjudicación.

El proyecto se orienta hacia la mercantilización de las Tierras.

La superintendencia modificará las extensiones de propiedad agraria mediante decretos para consumar el despojo de las pequeñas propiedades.

EMPRESARIOS

Los empresarios agropecuarios de Santa Cruz observan:

-Las reformulaciones a la ley INRA no garantizan la tenencia de la tierra.

-El anteproyecto es eminentemente distributivo, y no fija las bases para el desarrollo del agro.

-La césmica pobreza campesina no podrá ser resuelta insistiendo en el minifundio.

-Fija como causales de reversión la afectación ambiental.

El otro impacto de los despidos

A los jubilados ferroviarios no les pagan hace dos meses

Los trabajadores pasivos del sector ferroviario hace dos meses que no reciben sus rentas complementarias, porque la Empresa Nacional de Ferrocarriles (ENFE) no hizo los desembolsos de aportes correspondientes a la seguridad social.

El secretario general de la Federación Nacional de Jubilados Ferroviarios y Ramas Anexas, Jaime Cusicanqui, confirmó que las rentas complementarias correspondientes a junio y julio no fueron canceladas a sus afiliados, lo cual causa problemas sociales.

Al explicar las razones por las que el Fondo Complementario incumple esa obligación, dijo que la ola de despidos que sufren los trabajadores activos, ha reducido considerablemente el monto de los aportes a la seguridad social.

"Nos han advertido que el Fondo Complementario, así como la Caja Ferroviaria de Salud, están prácticamente en quiebra técnica. Estamos desesperados", dijo Cusican-qui.

No sólo la contracción de los ingresos afecta a las entidades de prestación social, sino también la millonaria deuda que tiene la Empresa Nacional de Ferrocarriles (ENFE) con las entidades sociales.

Cusicanqui reveló que se adeuda 101 millones de bolivianos a las entidades de seguridad social. La ENFE debe al Fondo Complementario Ferroviario 16 millones de bolivianos, a la Caja Ferroviaria de Salud (CFS) 40 millones por concepto de aportes correspondientes a más de una década.

La lamentable situación del seguro complementario y las infructuosas gestiones realizadas ante las autoridades del gobierno para tratar de resolver ese problema, ha hecho que los jubilados decidieran iniciar movilizaciones en todos los distritos del país.

El secretario General de la Federación Nacional de Jubilados del sector ferroviario, Jaime Cusicanqui, indicó que el lunes comenzarán a llegar a la sede de gobierno los dirigentes de todo el país, para coadyuvar en las gestiones ante las autoridades administrativas del gobierno.

Agregó que si fracasan las negociaciones, inmediatamente los jubilados ingresarán en huelga de hambre hasta conseguir que se les pague las rentas devengadas, además de asegurarles el pago por los demás meses.

A partir del lunes 19 de agosto, los jubilados del sector ocuparán pacíficamente los recintos ferroviarios, portando pancartas alusivas a sus demandas.

MAS DE 8.000 JUBILADOS

Según el dirigente del sector pasivo, actualmente existen unos 8.000 jubilados, cuyas familias han enfrentado problemas sociales ante la falta del pago de rentas.

Mientras que la virtual paralización de atenciones médicas, por parte de la Caja Ferroviaria de Salud, está causando una serie de problemas a más de 30.000 personas, que son las beneficiarias de ese servicio.

El Nuncio a los jóvenes de Don Bosco

"Sepan ser mañana ciudadanos capaces, leales y constructivos"

Anoche concelebró una misa de acción de gracias en la Catedral, recordando los 100 años de presencia salesiana en Bolivia. Exhortó a los sacerdotes, religiosas y sobre todo a los jóvenes a conquistas siempre más altas.

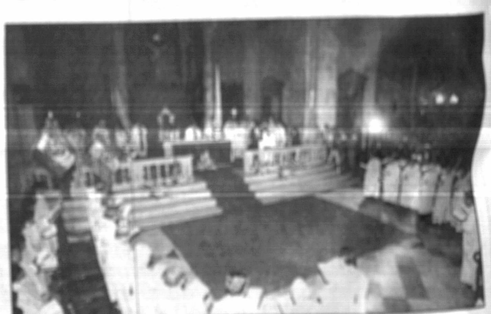

Anoche la Catedral se colmó de la familia salesiana.

"Sepan ser mañana profesionales capaces y concienzudos, ciudadanos leales y constructivos", exhortó anoche el Nuncio Apostólico de Su Santidad, monseñor Rino Passigato, durante la celebración de acción de gracias de los cien años de presencia de la familia salesiana en Bolivia.

La misa se realizó en la Catedral Metropolitana y asistieron los obispos Luis Casey, administrador Apostólico de la Arquidiócesis de La Paz; Jesús Juárez, titular de la Diócesis de El Alto; Tito Solari, auxiliar de Santa Cruz; Gonzalo del Castillo, auxiliar de La Paz; y Manuel Revollo, prelado castrense; además de sacerdotes salesianos y religiosas de esa congregación.

A la celebración eucarística asistieron centenares de jóvenes llegados de todos los distritos del país, a los que el Nuncio les dijo: "Sepan aprovechar de estas voces que les exhortan a conquistas siempre más altas".

"Sepan prepararse a sus cometidos futuros, cumpliendo todas las esperanzas puestas en ustedes", añadió al indicar que sobre todo sean "cristianos convencidos y coherentes, dignos hijos de la Iglesia de nuestro tiempo, que a los laicos del mundo les presenta un precioso programa de vida y acción".

Pues en estos tiempos, afirmó, "la hora no es de los medrosos, de los perezosos, de los ausentes: es por el contrario la hora de los generosos, de los fuertes, puros, convencidos, de quien cree, espera y ama, de quien está dispuesto a pagar de persona la consolidación del Reino de Dios".

TRABAJAR A MAS NO PODER

Siguiendo las enseñanzas de Don Bosco, Mons. Passigato pidió "trabajar a más no poder para mejorarnos a nosotros mismos y al mundo que nos circunda, poniendo de nuestra parte toda la voluntad, seguros de que la gracia de Dios hará el resto".

"Afanémonos por conocer y gustar la belleza de la virtud, y el gozo que prueba en el corazón aquel que busca a Dios", reflexionó y recordando al Apóstol de la Juventud, dijo que "cada uno de ustedes ha renovado su generosidad a Dios y de amor a la Iglesia, y de respuesta a la propia vocación personal".

"EL ARBOL VIVE DE SUS RAICES"

En un mensaje a la familia salesiana, sacerdotes y religiosas, el Nuncio les dijo: "No olviden que el árbol vive de sus raíces", pues "la raíz vital de ustedes se encuentra en los ejemplos y en las enseñanzas de San Juan Bosco: la educación de la juventud, la evangelización, el apostolado, el amor a la Iglesia, la devoción a la Virgen Santísima".

Agregó: "Que María Auxiliadora, la buena estrella de Don Bosco, la inspiradora, la guía, el aliento en ca-da una de sus empresas, irradie con su luz a toda las familias salesianas que vive y actúa en Bolivia".

Además, que "ella les haga conocer la urgencia y la multiplicidad de las necesidades de la Iglesia en la tierra". Por último, indicó que "seguros de su ayuda material, confiamos nuestros propósitos y nuestra oración, conscientes también de nuestra pobreza espiritual".

Gerente de la Empresa Da Capo

Mina Capa Circa pierde cada mes alrededor de $us 25.000

El gerente de la Empresa Minera Da Capo, David O'Connor, propietario de la mina aurífera "Capa Circa", dijo que opera a pérdida. Alrededor de 25.000 dólares se pierden mensualmente debido al sistema rudimentario de explotación.

Dijo que debido a ese sistema de explotación del oro -que cobró una vida-, la empresa requiere incorporar tecnología de punta, además de cumplir con las normas ambientales vigentes en el país. Además la contaminación del río ya provocó el reclamo del pueblo de Chuquiuta.

En consideración a eso es que se ha anunciado a los trabajadores mineros que la mina de Capa Circa está obligada a cerrar para modernizarse completamente, porque se desarrollará otra mina que reuna las condiciones internacionales, anticipó O'Connor.

Capa Circa y Amaya Pampa - también de la misma empresa- ingresarán a un proceso de modernización, para lo cual se invertirán $US 65 millones durante dos años y se incrementará el número de trabajadores de 250 a 270, agregó.

Indicó que una vez cerrada Capa Circa, se garantiza el pago de beneficios sociales a todos los trabajadores, pero ellos no perderán por cuanto se necesitará mayor mano de obra.

En relación a la denuncia formulada por dirigentes de la Federación Sindical de Trabajadores Mineros de Bolivia (FSTMB), en sentido de que efectivos de la policía están resguardando Capa Circa, manifestó que eso es falso, porque desde la adquisición que hizo no tomó una decisión de esa naturaleza.

Finalmente, invitó a los trabajadores mineros a reflexionar y dialogar para buscar soluciones al problema.

En un siglo de vida

Salesianos hicieron de la educación el camino de la Evangelización

El Gobierno condecoró el jueves a la Congregación Salesiana con el Cóndor de Los Andes, en el Grado de Gran Oficial. Secretario General de la Cancillería, Eduardo Trigo O'Connor colocó la presea en el Estandarte. En la oportunidad, también el R.P. José Iriarte, provincial de los salesianos, recibió los saludos y felicitaciones del gobierno.

En cien años de vida y labor de enseñanza, los religiosos salesianos hicieron de la educación el camino de la Evangelización, afirmó anoche el padre José Iriarte, provincial de la congregación centenaria.

El presbítero realizó un resumen de lo que ellos representan para el país, durante la celebración de acción de gracias anoche en la Catedral Metropolitana, en presencia de sus hermanos y religiosas.

"No es indiferente el recordar el centenario de la presencia salesiana en Bolivia con el lema de "cien años de amistad", añadió al indicar las características espirituales de la congregación que nace en San Francisco de Sales, se desarrolla en Don Bosco y llega hasta encontrar la calidad de vida.

"Ese es el camino de amistad que han intentado recorrer los salesianos durante este siglo de vida en Bolivia, hacer de la educación un camino de Evangelización, acompañar a los jóvenes a encontrar la plenitud de su vida en Cristo, mediante una profesión o los estudios, y ayudarles a ser honrados ciudadanos y buenos cristianos", manifestó.

LAS MUCHAS OBRAS

Iriarte dijo que las obras de la congregación en Bolivia han pasado de 2 a 24 y los salesianos de 13 a 170, pues la misión eminentemente educativa de la congregación se expresa en Bolivia en muy variadas obras: en el altiplano, cordillera y zonas de colonización en el oriente, en zonas de la periferia de la ciudad, escuelas técnicas y agropecuarias. Afirmó que las escuelas populares de Don Bosco en el país tienen más de 30.000 alumnos.

"VOCACION RECIBIDA Y VIVIDA"

"Por todos los jóvenes que han pasado por nuestras obras y han sintonizado con el espíritu salesiano, por la vocación recibida y vivida, por todo el bien que se nos permitió hacer y que hemos recibido durante estos cien años, damos sentidas gracias al Señor y lo hacemos llenos de humildad y esperanza de expresar nuestro amor a los jóvenes", expresó el padre Iriarte.

Por eso, continuó, "hoy recogemos todas las gotas de sudor de estos cien años, todas las lágrimas derramadas hacia dentro, todos los insomnios y preocupaciones, palabras dichas, escritas y cantadas, pasos andados y jugados, y también las mediocridades e infidelidades para unirlas al vino y pan".

Recordó el primer ardor apostólico de los salesianos, mirada profunda de fe y amor que ve en los destinatarios jóvenes el rostro de Cristo adolescente, quizá (hoy) opacado por la pobreza y el desamor.

Salvo el gobierno

Nadie quiere a la Ley INRA modificada

- Los cambios hechos al proyecto de Ley de Modificación del Servicio Nacional de Reforma Agraria levantan protestas.
- 2.000 campesinos se preparan para marchar hasta La Paz, mientras que cientos de indígenas iniciaron una larga caminata desde la Amazonia y Chaco.
- En Santa Cruz los empresarios agroindustriales anuncian un paro cívico departamental.
- De enero de este año, cuando campesinos, indígenas, colonizadores, empresarios y gobierno brindaron sonrientes por el consenso logrado, pasó mucha agua bajo el río y se llevó la concertación.
- El gobierno, conforme con el proyecto, está dispuesto a que éste se apruebe.

En la hora del consenso, hace meses.

Historia del consenso que se convirtió en disenso

- El anterior gobierno ya pensaba en una nueva Ley de Tierras y una de las versiones hablaba de la privatización de ese recurso.

- En octubre de 1992 son intervenidos el Consejo Nacional de Reforma Agraria y el Instituto Nacional de Colonización, a raíz de haberse descubierto el tráfico de influencias del entonces exministro Hedim Céspedes, que se quiso favorecer con la titulación de 100.000 hectáreas de tierra.

- La intervención se mantiene hasta ahora.

- Al iniciar el actual gobierno su gestión, anunció que una de las principales reformas sería poner en orden el tema tierra.

- En 1993 se comenzó a hablar del tema en distintos seminarios, al que asistieron campesinos, indígenas, colonizadores, empresarios agroindustriales y gobierno.

- A mediados de 1994 el gobierno concluyó un proyecto de ley que crea el Instituto Nacional de Tierras (INTI)

- A fines de 1994 la Confederación Sindical Unica de Trabajadores Campesinos de Bolivia (CSUTCB) da a conocer, a su vez, un proyecto de ley que crea al Instituto Nacional del Kollasuyo y la Amazonia (INKA).

- Sobre la base de los dos proyectos de ley se inicia la discusión para lograr un acuerdo entre todos los sectores involucrados. Se llevan a cabo seminarios en La Paz, Cochabamba y Santa Cruz.

- En agosto de 1995, en Santa Cruz se llega a un proyecto consensuado, en el que se define que el nombre de la nueva entidad administradora de la tierra será el Instituto Nacional de Reforma Agraria (INRA)

- En enero de 1995 el proyecto consensuado es presentado al Presidente de la República en un acto realizado en el Palacio de Gobierno, cuyo hall se llenó de los colores de ponchos y aguayos de los campesinos, y donde todos los representantes de los sectores pronunciaron discursos resaltando lo histórico de una ley consensuada.

- En marzo de 1996 se conoce que el Presidente Gonzalo Sánchez de Lozada hizo modificaciones al proyecto consensuado, se escuchan las protestas y se inicia un nuevo proceso de concertación.

- El 30 de mayo, en otro acto similar al de enero, todos los sectores presentan al Presidente un nuevo proyecto consensuado y los campesinos le piden que no sea modificado.

- En junio un proyecto con modificaciones en 36 artículos es presentado al Congreso.

- En el Congreso el proyecto de ley vuelve a sufrir modificaciones, lo que enfada a los campesinos e indígenas.

- A esos cambios el gobierno hace otras modificaciones, que ahora molestan a los empresarios.

- A mediados de agosto, los campesinos, indígenas y colonizadores inician una marcha y los empresarios anuncian un paro cívico

Los empresarios tambien se movilizan

Se viene un paro cívico en Santa Cruz por la Ley INRA

- "No permitiremos que se produzca un atropello a las actividades agropecuarias", dijo el dirigente empresarial Erwin Reck
- Los empresarios consideran que la Ley INRA fue totalmente modificada y piden otra que no sea limitativa y restrictiva, sino estimuladora
- "Es un problema que afecta a todo el departamento", dijo Reck al anunciar que el paro se definirá la próxima semana

La poderosa agropecuaria cruceña no está contenta

Los empresarios se unen a las movilizaciones de campesinos e indígenas contra el proyecto de Ley que crea el Instituto Nacional de Reforma Agraria (INRA), y prevén contar con el apoyo cívico de Santa Cruz para realizar un paro en ese departamento agroindustrial, pero la fecha aún no está definida.

El presidente de la Confederación Agropecuaria Nacional (Confeagro) y también presidente de la Federación de Empresarios Privados de Santa Cruz, Erwin Reck, quien dio la información, dijo ayer que su sector está muy preocupado y descontento por las modificaciones realizadas al proyecto de ley, que había logrado ser consensuado entre los sectores involucrados en la temática agraria.

Señaló que el actual proyecto, que espera ser tratado en el Congreso, es principalmente restrictivo y limitativo, cuando debería ser estimulador para la producción agropecuaria.

PROTESTAS

Luego de haberse logrado un proyecto consensuado entre campesinos, indígenas, colonizadores, empresarios y gobierno, éste realizó inicialmente unos cambios que violentaron a los campesinos, que ya realizan una marcha, y hace poco llevó a cabo nuevas y más radicales modificaciones, contra las que protestan ahora los empresarios.

El proyecto de Ley de Modificación del Servicio Nacional de Reforma Agraria establece la creación del INRA, como entidad administradora de la tierra rural; también crea una Superintendencia Agraria y fija la forma del acceso a la tierra y la reversión de ésta al Estado, entre otros aspectos.

"El problema es que vemos que hay una actitud del gobierno demasiada..., no sé cómo calificar, muy poco comunicativa en cuanto a las consultas que se deben efectuar, para hacer efectivo un instrumento de ley que cumpla con las necesidades para la seguridad jurídica y productiva de la tierra", dijo Reck.

NO LO PERMITIREMOS

"No permitiremos que se produzca un atropello a las actividades agropecuarias", dijo el dirigente empresarial al señalar que los cambios realizados por el gobierno "no condicen con la realidad del agro".

Los empresarios afirman que fueron "absolutamente conmovidos" por las modificaciones hechas, ya que cambió todo el panorama que tenían de la nueva ley.

"Es una ley restrictiva, muy restrictiva, y limitativa", dijo Reck al señalar que ella debía ser más bien estimuladora para el sector agropecuario.

Por ello, mientras los campesinos e indígenas realizan una marcha de protesta hasta la ciudad de La Paz, los empresarios harán "todo lo que se pueda" para que el gobierno atienda sus planteamientos respecto a la nueva ley.

Reck dijo que a través de sus instancias respectivas y también cívicas el sector hará movilizaciones, por lo que se prevé la realización de un paro cívico en Santa Cruz, ya que el departamento es principalmente agroindustrial.

Indicó que si bien el sector está abierto a asistir a cualquier convocatoria que haga el gobierno para lograr un consenso, la posibilidad del paro, cuya fecha aún no fue fijada, se mantiene hasta que eso no ocurra.

Voces del gobierno:

Ley INRA se aprueba con o sin consenso

- El gobierno está dispuesto al diálogo, dijo el secretario de Planificación, pero no señaló que será el primero en buscar un acercamiento

El proyecto de Ley del Instituto Nacional de Reforma Agraria (INRA) será aprobado en el Congreso con o sin consenso de los sectores involucrados, se escuchó desde el Ejecutivo, donde además se lamentó la actitud de protesta adoptada por el empresariado agroindustrial.

Una alta fuente del Ejecutivo dijo que la polémica ley, que hasta hace poco había sido consensuada, es una de las prioridades del actual gobierno, por lo que será tratada en el Congreso pese a las protestas que actualmente hacen campesinos, indígenas, colonizadores y empresarios del agro.

A su turno, el secretario nacional de Planificación, Ramiro Ortega, dijo lamentar mucho la actitud adoptada por los empresarios, que anunciaron un paro cívico en Santa Cruz, y reiteró que están abiertas las puertas al diálogo.

El secretario señaló que tanto la actitud del empresariado, como de los otros sectores que protestan, están reñidas con la misma democracia, ya que en este marco debía buscarse un acuerdo.

Sin embargo, Ortega no respondió afirmativamente, al ser consultado sobre si el gobierno haría el primer acercamiento para lograr el retorno al diálogo.

La fuente del Ejecutivo, que no quiso ser nombrada, dijo que "la situación está muy deteriorada, porque ahora son dos sectores los que atacan al gobierno", pero éste no dará su brazo a torcer, ya que la aprobación de la ley es una prioridad para el Presidente Gonzalo Sánchez de Lozada.

"Si es que los dos sectores abandonan toda posibilidad de dialogar, no tendrán otra opción que aprobarla sin consenso", dijo.

Agregó que los cambios realizados en el proyecto de ley consensuado y que motivaron la protesta de los distintos sectores, fueron hechos por el Presidente Gonzalo Sánchez de Lozada, en uso de la potestad que tiene como máxima autoridad del Sistema Nacional de Reforma Agraria.

Cambios en el consenso

- En la Ley INRA se establece la creación de la Superintendencia Agraria, que fiscalizará al sector y tendrá la facultad de revertir las tierras al Estado.
- El Servicio Nacional de Reforma Agraria se convierte en un ente planificador y ejecutor del proceso de reforma agraria y no fiscalizador. En el Servicio es introducido el Ministerio de Desarrollo Sostenible y Medio Ambiente.
- La superficie de propiedad de la tierra, según su clasificación, se definirá por decreto supremo.
- La dotación comunal tendrá preferencia sobre todos los tipos de acceso a la tierra y, en orden descendente, la dotación a campesinos sin tierra, a indígenas y la adjudicación. Se introduce el derecho a la tierra para la mujer.
- Las tierras serán revertidas cuando su uso perjudique al interés colectivo, cuando se la use inadecuadamente, por ser abandonada y no trabajada, excepto el solar campesino y la pequeña propiedad agrícola.
- Las hipotecas de tierras revertidas se extinguen.
- Por la reversión de tierras a causa de utilidad pública recibirá una compensación que será determinada sobre la base de un valor promedio establecido en la declaración de pago de impuestos.
- La pequeña propiedad y el solar campesino podrán ser expropiados a causa de utilidad pública.
- Se considera utilidad pública la conservación y protección de la biodiversidad.
- En tierras revertidas por utilidad pública, las hipotecas serán pagadas con la compensación.

REPUBLICA DE BOLIVIA
Ministerio de Desarrollo Económico

MINISTERIO DE DESARROLLO ECONÓMICO
SECRETARIA NACIONAL DE AGRICULTURA Y GANADERIA

CONVOCATORIA PUBLICA No. 1

La Secretaría Nacional de Agricultura y Ganadería, requiere contratar 25 profesionales para el Programa de Apoyo a la Seguridad Alimentaria (PASA) con financiamiento de la Comunidad Europea en las siguientes áreas: Seguridad Alimentaria, Economía Agrícola, Ingeniería Forestal, Agroforestería, Silvicultura, Información y Estadística, Sistemas de Computación, Crédito Agropecuario, Agroindustria, Laboratorio de Suelos, Cooperación Internacional, Proyectos, Planificación Agropecuaria, Pesca y Acuicultura y Contabilidad.

REQUISITOS MINIMOS:

-Formación Académica Universitaria con Título en Provisión Nacional
-Experiencia profesional mínima de dos años relativa a la especialidad

Los interesados deberán enviar su solicitud y Curriculum Vitae, especificando pretensiones de sueldo hasta el día lunes 26 de agosto a horas 18.30.

Señores
S. N. A. G.
CONVOCATORIA PUBLICA No.1
Casilla 4536
La Paz - Bolivia.

REPUBLICA DE BOLIVIA
Ministerio de Desarrollo Económico

MINISTERIO DE DESARROLLO ECONÓMICO
SECRETARIA NACIONAL DE AGRICULTURA Y GANADERIA

CONVOCATORIA PUBLICA No. 2

La Secretaría Nacional de Agricultura y Ganadería, requiere contratar los siguientes profesionales para la Unidad Técnica del Programa de Apoyo a la Seguridad Alimentaria (PASA) con financiamiento de la Comunidad Europea.

(Ref. 1)	1	Director
(Ref. 2)	3	Oficiales de Proyectos
(Ref. 3)	1	Administrador
(Ref. 4)	1	Asistente Administrativo
(Ref. 5)	1	Secretaria
(Ref. 6)	1	Mensajero
(Ref. 7)	1	Chofer

Los interesados deben apersonarse a la Secretaría General de la Secretaría Nacional de Agricultura y Ganadería, 2do. piso, Oficina 207 a fin de recabar los Formularios de Solicitud y Términos de Referencia correspondientes, para luego ser enviados hasta el día lunes 26 de agosto a horas 18:30 a la siguiente dirección:

Señores
S. N. A. G.
CONVOCATORIA PUBLICA No. 2.- Ref.....
Casilla 4536
La Paz - Bolivia

El proyecto Hidrovía Paraguay-Paraná

Soberanía marítima, desarrollo sostenible y ética global

Por Edil Osinaga*

Si en este momento se informara y preguntara a cada boliviano sobre el proyecto Hidrovía Paraguay - Paraná (HPP), que pretenden implementar los gobiernos de la cuenca del Plata (Bolivia, Paraguay, Brasil, Argentina y Uruguay), más del 90% de los encuestados responderían que es una salida soberana y segura al Océano Atlántico. Aunque la salida al mar es actualmente una **prioridad nacional** para Bolivia, es necesario analizar este proyecto desde todos los ángulos posibles, para finalmente emitir una conclusión adecuada.

El proyecto de los gobiernos del Plata, propone habilitar un canal de más de 3.400 km. de longitud, a lo largo de los ríos Paraguay, Paraná y Plata, desde Puerto Cáceres en el Brasil, hasta Nueva Palmira en el Uruguay, para la navegación permanente de buques y trenes de barcazas de 10 pies (3,3 metros) de calado. El proyecto prevé la realización de obras en estos ríos, que incluyen profundización y rectificación del canal principal del río (dragado y rectificación de curvas), voladura de barreras rocosas en el lecho del río, construcción de obras portuarias y aumento sustancial del tránsito fluvial, principalmente por grandes trenes de barcazas para el transporte de cargas.

El proyecto HPP, tiene obligados estudios técnicos económicos y de impacto ambiental que han sido contratados por el Programa de las Naciones Unidas para el Desarrollo (PNUD) y el Banco Interamericano de Desarrollo (BID).

Según estudios independientes, estas obras tendrán un impacto ambiental muy grave en la hidrología e hidráulica del río y el gran pantanal, produciendo grandes **inundaciones** río abajo, y **desecación** de gran parte de los bañados y esteros (humedales). Directa e indirectamente será afectada la fauna y las comunidades indígenas y no indígenas. La intensificación del tránsito fluvial aumentará la **contaminación** de las aguas y el peligro de transmisión de diversas enfermedades. Aumentará la presión por tierras agrícolas para cultivar principalmente soja y ganado vacuno, desplazando aún más a los pueblos indígenas de sus territorios. Estos y otros posibles impactos, no son posibles de predecir con exactitud, debido a la complejidad y el poco conocimiento que se tiene sobre la dinámica y ecología del pantanal y estos ríos.

Por todo lo mencionado, muchas organizaciones ambientalistas no aprueban esta modificación drástica de los ríos Paraguay y Paraná, que sólo beneficiará a un reducido grupo de empresarios.

La parte boliviana más probable en ser afectada, por encontrarse próxima al curso del río Paraguay, sería principalmente el Bañado de Otuquiz al sureste del departamento de Santa Cruz, que constituye una de las regiones hasta ahora mejor conservadas de todo el pantanal sudamericano, en cuanto a diversidad de fauna.

Con respecto al proyecto HPP, muy poco es lo que el gobierno ha divulgado, y correlativamente, la sociedad boliviana conoce casi nada sobre sus posibles implicaciones económicas, sociales y ambientales.

Durante el desarrollo del Seminario Itinerante sobre el río Paraguay, organizado por la ONG Sobrevivencia del Paraguay (miembro de la Coalición Internacional Ríos Vivos), realizado entre el 15 y 25 de julio pasado, donde quien escribe tuvo la oportunidad de participar como representante de ASEO y de Bolivia, se pudo evidenciar una total falta de información en las mismas comunidades que viven en las riberas del río. Esto demuestra que el proyecto HPP no cuenta con la debida participación, ni siquiera de las poblaciones que serían directamente afectadas. No responde a un proceso democrático de consulta que todos pensamos que existe en Sudamérica.

Junto con Mercosur, el proyecto HPP forma parte del actual modelo de desarrollo económico neoliberal que se está imponiendo desde los países desarrollados, también conocido como globalización de la economía. Este tipo de desarrollo hará desaparecer las fronteras políticas, económicas y nacionales, pero en cambio, si no se toman medidas de prevención y consideración, se profundizarán aún más las diferencias entre las clases ricas y pobres. Esto tendrá gravísimas consecuencias sociales, que podrían desencadenar en cruentas guerras civiles. Un ejemplo es el surgimiento de grupos guerrilleros como el Ejército Zapatista de Liberación Nacional (EZLN), en Chiapas, México.

Por otra parte la concentración del poder y los recursos en una minoría social, hará incontrolables los daños ambientales derivados de actividades productivas, extractivas y comerciales de diversa índole, así como el rápido agotamiento de los recursos naturales, principalmente de bosques y aguas.

Entre los impactos ambientales derivados del proyecto HPP mencionados anteriormente, se habla de las consecuencias sobre el pantanal sudamericano, el humedal más grande del planeta. El pantanal es una especie de gigantesca pecera, que contiene una diversidad biológica incalculable, especialmente de peces y aves, lo cual le otorga un atractivo turístico y científico muy grande.

Razonemos: cuando se practica un agujero a una pecera, ¿que sucede? Pues, el agua sólo llenará hasta la altura del hoyo. Un efecto similar es el que producirían las obras previstas en el proyecto HPP. Para equilibrar el déficit de agua en el curso del río durante la época de estiaje (sequía), es lógico que ésta será extraída de los pantanales, afectando directamente a la ictiofauna y avifauna, produciendo imprevisibles cambios en las complejas cadenas alimenticias del ecosistema.

Las alteraciones al ecosistema, repercutirán negativamente en la vida de las poblaciones indígenas y tradicionales que pueblan la cuenca, cuya subsistencia depende de la riqueza natural del pantanal y de los mismos ríos. ¿Este es el **desarrollo sostenible** que predican nuestros gobiernos? ¿Se puede calificar de **sostenible** a un modelo que destruye en lugar de construir? Haciendo referencia a las palabras del Sr. Erwin Reck, Presidente de la CAO, quien hace poco declaró a la prensa que las organizaciones ambientalistas están equivocadas en su opinión sobre el proyecto Hidrovía, manifestamos que de ninguna manera estamos en contra del desarrollo nacional; por el contrario, el deseo es de contribuir a que ese desarrollo sea verdaderamente sostenible. Los ríos Paraguay y Paraná son perfectamente navegables en las condiciones actuales. Siempre lo fueron. Para mejorar estas condiciones es suficiente realizar obras de apertura en pasos difíciles (pequeños tramos que presentan afloramientos rocosos), y señalización del río. Todas las demás obras que se plantean (dragado y rectificación de curvas), sólo responden a intereses de empresas transnacionales, que pretenden sacar jugosas ganancias de los contratos millonarios que podrían realizar, para ejecutar dichas obras.

Nuestras recomendaciones y consideraciones más importantes, son:

1. En la concepción de proyectos de desarrollo que impliquen obras de ingeniería como el HPP, debe primar el principio del **respeto** hacia los procesos naturales, y la ética de la responsabilidad global, la cual nos dice que toda acción local tiene un efecto global. Lo que puede ocurrir a nuestro medio ambiente, es responsabilidad de cada uno, porque afecta a todos. Existen tratados internacionales de conservación que deben ser respetados, por parte de los Gobiernos y la misma sociedad.

2. Todo en la naturaleza tiene una razón de ser y de existir. La experiencia ha demostrado que ir en contra de las leyes naturales es un grave error, como ya quedó demonstrado con el río Mississipi en EE.UU., y el Rin en Europa. Por ello, modificar el río Paraguay y Paraná en sus características actuales, será un **atentado** contra la naturaleza y las numerosas comunidades que viven en sus riberas.

3. Se debe adecuar la navegación a las características del río, en vez del río a las características de las naves. Que nuestra imperiosa necesidad de una salida soberana al mar no nos haga olvidar que existen poblaciones humanas río abajo, que podrían desaparecer por las inundaciones si el río es perturbado. Que los Gobiernos abran los ojos y no se dejen engañar por las transnacionales que quieren vender sus máquinas destructoras, diciendo que pueden abaratar los costos de navegación.

Con esto igualmente Bolivia podrá cumplir muchos objetivos fundamentales: una salida soberana al mar, la integración con el bloque sudamericano y europeo y; el respeto a la naturaleza y al hombre, para lograr un verdadero desarrollo sostenible.

Ingeniero, miembro de la Asociación Ecológica del Oriente Santa Cruz.

Los libros de la Reforma Educativa

Por Fernando Machicado Mendoza*

Los "errores" cometidos por los funcionarios de gobierno respecto de la selección de los libros a ser distribuidos a las bibliotecas de aula como parte del programa de la Reforma Educativa, sin duda alguna representan una de las grandes fallas administrativas y técnicas que tiene esta reforma en proceso de aplicación, cuando no se prevé criterios que recojan el pensamiento de todos los actores involucrados en la educación.

Se dice que hay varios o muchos factores, que esta reforma no está tomando en cuenta, factores que van desde la identificación de las distintas culturas originarias como procesos de reconocimiento a su identidad, pasando por considerar temas en relación a contenidos con perspectiva del tema género, hasta aspectos donde el Estado tenga que asumir definiciones de políticas adecuadas para hacer de esta reforma un proceso continuo, sostenido y adecuado.

La reacción de los maestros y público en general sobre el tema de los libros, es un efecto de esos errores, de la administración estatal correspondiente respecto a los libros conflicto como "El desfile de los animales","La canción de las pulgas", o en el caso del diccionario didáctico, donde se mencionan términos groseros y no adecuados para la mentalidad de los niños bolivianos, libros que nos reflejan el lenguaje natural de otras sociedades.

Pero enfocando en detalle los errores de los funcionarios de la Secretaría de Educación, se puede percibir que estos no optaron, con seriedad y profesionalismo, por la explicación simple de que su "Tribunal de Selección" no tuvo la leve idea de leer como **buenos lectores** los libros de esta reforma. En primer lugar no se tomó en cuenta criterios elementales respecto del tratamiento a la temática abordada por los libros, es decir los mensajes y estilos de contenido, pues es obvio que no se leyó ni siquiera los contenidos y menos se hizo el análisis respectivo de los mensajes, tampoco se realizó una secuencia de la estructura cognoscitiva de la relación entre libro y libro; por otro lado, es posible que no se haya percibido los criterios de empaste y/o el tipo de material empleado en su producción, formato, etc.

Para una mejor comprensión existen sin duda una serie de elementos técnicos relacionados directamente al criterio del libro, que desde la perspectiva del bibliotecólogo(a) profesional tiene un enfoque científico para el tratamiento de libros en todas sus fases, que van desde la selección rigurosa, la conservación, la sostenibilidad de la bibliografía en términos de actualidad adecuada a medios y/o bibliotecas de cualquier tipo. En el caso de las bibliotecas de aula y de los núcleos educativos, todo parece indicar que no se aplicó esos elementos técnicos; sino por el contrario, se actuó por otros criterios no profesionales, que en el futuro van a perjudicar este proceso de la reforma gradualmente, por ejemplo existe un peligro sustancial respecto a la sostenibilidad de estas bibliotecas, se presume que van a quedar en el olvido, como ocurre siempre con las bibliotecas dependientes de las entidades estatales y mucho menos de las Escuelas y Colegios del sistema educativo básico.

Si el ciudadano(a) común tuviera instancias de fiscalización directa, de seguro que otra sería la tonalidad de acciones a tomarse cuando se ejecutan las reformas como la educación; ahí, profesores, funcionarios y autoridades tendrían que tomar en serio su papel y su trabajo.

Esta reflexión está dirigida sin duda a la irresponsabilidad de estos últimos que definen y viven en el mundo del nepotismo, intereses políticos, sectarismos, e influencias, pues no se sabe si tienen criterios sanos, siquiera para optar por la selección de libros para nuestros niños/as que se van formando para el futuro.

Profesionales de otras áreas, también actores del escenario de la educación, no fueron tomados en cuenta para llevar adelante una reforma coherente y sistemática con objetivos comunes, este es el caso de los profesionales bibliotecólogos, quienes ven con muchísima precupación el desenlace fatal de la postergación de nuestras bibliotecas escolares y públicas, especialmente aquellas que están implementándose en los núcleos educativos del país.

El Colegio de Bibliotecólogos de Bolivia no tuvo espacio en la elaboración de la reforma educativa, ni mucho menos en las etapas de su implementación en lo que concierne no sólo al tema de las bibliotecas escolares, sino también en el de la promoción de lectura, la relación biblioteca escolar con lector escolar, etc.

Estas y muchas otras son las preocupaciones que conmovieron a este cuerpo colegiado, por la indiferencia del gobierno y maestros que no abrieron espacios de discusión; no creo que sea tarde para intercambiar conceptos, ideas y procedimientos en la perspectiva de mejorar la Reforma Educativa de Bolivia.

Miembro del Colegio de Bibliotecólogos de Bolivia. La Paz.

La Ley del INRA

Una ventana que se hace portal

Por Miguel Urioste F. de C.*

Hace 40 años, cuando los campesinos iniciaron la Reforma Agraria aprovechando la sacudida social del 9 de abril, dos paradigmas activaban sus movilizaciones: el acceso a la prosperidad de la tierra, básicamente repartiendo y ocupando parcelas en las haciendas, y la liberación del pongueaje. En el horizonte campesino estaba dibujada la idea de que siendo dueños de esas chacras y liberándose del patrón comenzaría una vida distinta, mejor y más justa.

En el horizonte de los revolucionarios hacedores de políticas públicas se veían a las tierras bajas del oriente boliviano como un infinito y despoblado territorio virgen lleno de riquezas y posibilidades que aguardaba ser poblado, abierto al progreso y al desarrollo. Allí ubicaban el destino agropecuario y hacia allí dirigieron la Marcha hacia el Oriente.

De servicios a pueblos indígenas

"Los grupos selvícolas de los llanos tropicales y subtropicales, que se encuentran en estado salvaje y tienen una organización primitiva, quedan bajo la protección del Estado" (Ley de Reforma Agraria, art. 129). La educación para los salvajes tiene el objetivo de "establecer familias reducidas y convertirlas en agricultores independientes" (LRA, art. 130).

Hoy resulta evidente que la intención "civilizadora", al estilo de Domingo Faustino Sarmiento, no contaba con las profundas raíces de los más de 30 pueblos indígenas del oriente. Ellos supieron esconder durante seis siglos, en las esquinas de sus pahuichis su cultura, su indentidad, su historia y fundamentalmente, ese vínculo respetuoso de convivencia con la naturaleza que sólo a fines del siglo XX la humanidad entera percibe como una respuesta frente al progreso depredador que ya ha sido capaz inclusive de abrir un boquete en el cielo.

La épica lucha por dignidad y territorio pone luces en el cielo; la cotidiana brega de los hombres y mujeres del CIDOB forja el país. Podría poner muchos nombres y siempre faltaría alguno, podría nombrar muchos pueblos y muchas organizaciones y siempre la lista sería incompleta, podría recordar demasiados eventos, desde la Marcha por la Dignidad que nos devolvió las ganas de ser bolivianos hasta miles y miles de peregrinaciones para transportar un papel escrito a mano donde se reclama por la vida del ceibo, de la mara, del tucán y la parabas, por la claridad del agua y del cielo.

Ley del INRA, la ventana se hace portal

En el proceso de reformar la Constitución, el nuevo artículo 171 abrió la ventana diciendo: "Se reconocen, respetan y protegen en el marco de la ley, los derechos sociales, económicos y culturales de los pueblos indígenas que habitan en el territorio nacional y especialmente los relativos a sus tierras comunitarias de origen, garantizando el uso y aprovechamiento sostenible de su recursos naturales, su indentidad, valores, lenguas, costumbres e instituciones".

Entonces dijimos: esta es la ventana para que el territorio entre, aunque sea con otro nombre, aunque ahora le llamemos tierras comunitarias de origen, la etiqueta no es lo más importante.

Tejiamos el 171 de la Constitución con la Ley 1257 que ratifica el Convenio 169 de la OIT; hoy la Ley del INRA, esa que algunos de miradas cortas no quieren, completa este tejido.

En su artículo 3, garantiza y protege de la reversión las tierras comunitarias de origen, establece "la distribución y redistribución para el uso y aprovechamiento individual y familiar al interior de las tierras comunitarias de origen y las comunales tituladas colectivamente se regirán por las reglas de la comunidad, de acuerdo a sus normas y costumbres. En la aplicación de las leyes agrarias y sus reglamentos, en relación, deberá considerarse sus costumbres o derecho consuetudinario, siempre y cuando no sean incompatibles con el sistema jurídico nacional".

En su artículo 4, "el solar campesino y la pequeña propiedad, la propiedad de las comunidades campesinas y pueblo y comunidades indígenas estas exentas del pago de impuestos sobre la tierra conforme a ley".

En su Sección III, de la Comisión Agraria Nacional, crea la instancia donde indígenas, campesinos, colonizadores y productores agropecuarios, junto al gobierno, son responsables de "definir, proyectar y proponer políticas agrarias de distribución reagrupamiento y redistribución de tierras".

En su Título III, Distribución de Tierras, deja claro que la dotación gratuita será exclusivamente para campesinos, colonos e indígenas que no poseen tierras o que las poseen insuficientemente. Además, indica que la dotación tiene preferencia sobre la adjudicación en concurso público, y que será en la Comisión Agraria Nacional donde se aprobará qué áreas serán dotadas y qué áreas adjudicadas.

El Disposición Transitoria Segunda, luego de un redefinición técnica que ubicará certeramente los territorio indígenas, "conferirá a los pueblos indígenas los derechos que sobre las tierras comunitarias de origen les otorga la Constitución Política del Estado y esta ley, en la integridad de las áreas geográficas reconocidas como territorios indígenas en decretos supremos anteriores, respetando derechos adquiridos por terceros".

La Ley INRA clausura la época de los ojos cerrados a los derechos indígenas y abre el tiempo del territorio, aunque sea un parpadeo de ave nocturna en ese intenso y fecundo proceso es la forma de agradecer al sol por enamorarse del Mamoré en el atardecer y para que "haré aguyema tolkojeul iru Kuruyuqui, nunca más se repita Kuruyuqui".

Director de TIERRA y presidente en ejercicio del MBL.

Del éxito al desgaste

Menem y la comezón de su séptimo año

Para Horacio Verbitsky, columista del diario independiente Página 12, hay una serie de fenómenos políticos, económicos y sociales en Argentina que están precipitando al país hacia lo que denominó el "postmenemismo", un concepto que refiere al futuro sin Menem cuando al presidente le restan tres años de gobierno.

Por Marcela Valente

El presidente argentino Carlos Menem, reelegido por 50 por ciento de los votantes hace apenas 15 meses, enfrenta actualmente uno de los capítulos más críticos de su gestión que ya cumplió siete años, y podría estar pasando el umbral que lo coloca en la barranca del desgaste.

Así lo advirtieron algunos analistas políticos como Rosendo Fraga, un hombre cercano al oficialismo, quien observó que en Estados Unidos, donde los periodos presidenciales duran cuatro años con posibilidad de reelección, "el séptimo suele ser el año en que comienza el deterioro".

Menem asumió en 1989 por seis años, pero 18 meses antes del fin de su mandato comenzó una fuerte campaña para conseguir una reforma constitucional que habilitara la reelección por un periodo que, desde entonces, sería sólo de cuatro años. Así permanecería en el cargo por una década hasta 1999.

Pero poco tiempo después de conseguir la reelección, más exactamente en el séptimo año, enfrenta el peor momento del modelo de estabilidad que tanto contribuyó a su permanencia, y asiste con cierta negación a un clima de agotamiento social que desde este mes está siendo capitalizado por el sindicalismo.

La tan mentada volatilidad de la economía no parece indulgente tampoco con el mercado político, donde el 8 ... cerca de 40 por ciento de los votantes de Menem adhirió a la más contundente huelga general que debió soportar el menemismo contra el ajuste económico y el desempleo, que está en 17,1 por ciento.

La gestión presidencial tiene un nivel de adhesión que apenas supera 18 por ciento según una encuesta del Centro de Estudios para la Nueva Mayoría. La consultora Sofres-Ibope la ubica en 17,4 por ciento.

Ese porcentaje coincide con el respaldo que tuvo el oficialismo en los últimos comicios, realizados en junio en la capital argentina para elegir a un jefe comunal, una derrota que fue minimizada entonces por el gobierno.

La sangría de respaldos populares a la figura de Menem amenaza su estabilidad como representante de la alianza social que lo sostiene en el poder desde 1989.

"Si el menemismo ya no es capaz de aportar votos para sostener el modelo, ¿el poder económico tendrá interés en seguir apoyándolo?", se preguntaba el comentarista político Carlos Eichelbaum dos días después del lanzamiento de un paquete fiscal considerado el más severo de los últimos años.

La amenaza de ruptura de esa alianza ya se observa en la distancia que procura tomar la Confederación General del Trabajo -enrolada en el oficialista Partido Justicialista- del que hasta ahora fue "su" gobierno.

Los líderes sindicales, pese al desprestigio que se ganaron entre sus representados, recuperan poder a medida que se alejan del presidente y su nuevo equipo económico integrado por los mejores alumnos argentinos de la neoliberal Universidad de Chicago.

Esta percepción decidió al ex cantante y ex gobernador de la provincia de Tucumán Ramón "Palito" Ortega a tomar distancia del Partido Justicialista, a pesar de sus intenciones de postularse como uno de los candidatos a presidente por el oficialismo en 1999.

"No puedo opinar ni participar ni tengo que poner la cara por un plan económico que es un desastre. No pienso hundirme con ellos, me voy", dijo el autor de la canción "La felicidad" a un grupo de amigos.

(Buenos Aires / Inter Press Service)

PRESENCIA

Premios obtenidos:
Nacional de Fotografía-1991 y 1994
Nacional de Prensa-1993
Interamericano de Prensa-1993
Nacional de Periodismo- 1992 y 1994
María Moors Cabot- 1990
América Latina - ALADI- 1984 y 1989
SIP - P. J. Chamorro- 1987
EFE de Periodismo- 1981

Director: Juan Cristóbal Soruco Quiroga
Editor General: Jaime Humérez Seleme
Jefe de Redacción: Juan Carlos Marañón Albarracín

La Paz, Bolivia, sábado 17 de agosto de 1996

Excesos autoritarios

Ante versiones oficiosas de algunas autoridades del Ministerio de Capitalización y de la Secretaría Nacional de Pensiones anunciando la posibilidad de que en el proyecto de Ley de Pensiones se introduzcan algunas modificaciones, entre ellas la reducción de 300 a 240 en el número de aportes para la jubilación, el ministro del sector ha reaccionado con enojo, desmintiendo categóricamente esa versión, proclamando que nada será cambiado y conminando a que se vayan a casa los funcionarios disconformes.

Es comprensible que cuando algunos dignatarios de Estado se consideran autores de una reforma que afectará la situación económica de millones de personas a lo largo de medio siglo, la sensación de omnipotencia e infalibilidad pueda invadirlos como a los reyes de antaño, que imponían su voluntad sobre súbditos que nunca eran consultados para nada y cuya única opción se reducía a soportar resignadamente lo bueno y lo malo que les caía de arriba.

De aquellos tiempos a hoy las cosas han cambiado en cuanto a las formas. La autoridad tiene límites. El sistema democrático establece mecanismos de equilibrios y contrapesos entre los poderes del Estado, de manera que la tramitación de la leyes se ajuste a un procedimiento mediante el cual proyectos emergentes del Ejecutivo deben necesariamente ser considerados y merecer la aprobación y sanción del Legislativo para convertirse en leyes de la República.

Teóricamente el Pueblo, como titular de la soberanía, legisla por delegación mediante los representantes nacionales -senadores y diputados-, lo cual significa que cualquier proyecto de Ley remitido por el Poder Ejecutivo puede ser enriquecido, observado, modificado e incluso rechazado durante su tratamiento en el Congreso, tomando en cuenta los intereses de la población antes que las conveniencias sectarias. Otra cosa es que, en la práctica, esa conducta sea excepcional debido a la consigna política que debilita la capacidad individual de los congresistas para legislar según los dictados de su conciencia y conforme a su leal saber y entender.

Entre las muchas disposiciones traumáticas y evidentemente injustas que contiene el proyecto de Ley de Pensiones, una de las peores es precisamente la elevación del número de aportaciones de 180 a 300 para los afiliados al viejo sistema de reparto quienes, por añadidura, no tienen opción de insertarse al nuevo modelo sino a cambio de perder todo lo cotizado durante su vida laboral. Se trata de decenas de miles de trabajadores y sus familias, que serán sacrificados como "generación sandwich", sin compasión ni compensación.

Cuando la prensa difundió versiones en sentido de que por instrucciones presidenciales se estaban estudiando opciones para atenuar la dureza de esa medida, reduciendo el número de aportes de 300 a 240, la ciudadanía recibió con beneplácito tal información que denotaba sensibilidad del aparato gubernamental ante imperativos de equidad y solidaridad social. Pero el ministro del ramo descartó tajantemente esa posibilidad despidiendo, además, a algunos funcionarios que no pensaban como él.

El proyecto de Ley de Pensiones está en manos del Poder Legislativo que, supuestamente, es independiente y sobre el cual ningún ministro puede imponer su capricho. Los parlamentarios -si lo consideran conveniente- pueden mantener, reducir o aumentar el número de aportes para la jubilación y modificar otros aspectos de esa reforma. Es una prerrogativa constitucional que el ministro de Capitalización tendría que aprender a respetar, sin arrebatarse ante la posibilidad de que el Congreso pueda ponerle alma a la Ley de Pensiones tornándola equitativa y justa.

La Biblia en sus manos

Señor, ten piedad de mí

Por el P. Francisco López de Dicastillo, C.M.F.

Lecturas bíblicas: Isaías 56, 1. 6-7; Romanos 11, 13-15,29-32; Mateo 15,21-28.

El texto evangélico relata el encuentro de Jesús con una mujer pagana, fuera de las fronteras de Israel. Es tal la insistencia de esta mujer, pidiendo la curación de su hija, que Jesús "no tiene más remedio" que concedérselo.

1.- Pedir cuesta poco: es cosa que se nos da muy fácil. Y, cada cual desde su postura, siempre ha pedido alguna vez. Pide el niño el pecho a su mamá y la cholita alarga su mano pidiendo en las aceras de nuestras calles o a las puertas de los templos. Pide la COB al Gobierno y el Gobierno pide a los ciudadanos. Dios es el más solicitado en las peticiones; el Prefecto del Beni y millones de agricultores piden a Dios les envíe agua para sus campos. Y a Dios se le dirigen las peticiones más urgentes y extrañas en todas las latitudes de la tierra.

El mismo Dios, encarnado en Jesús su enviado, nos insta a que le pidamos lo que sea. Nos dice: "Pedid y recibiréis; llamad y se os abrirá..." Pedir es, en el fondo, reconocer que necesitamos algo y que no somos capaces de conseguirlo con nuestras propias fuerzas; y reconocer al mismo tiempo que ese Dios al que acudimos es bueno y tiene el poder para concederlo.

Sin embargo, no es del todo raro encontrarse con gente que no ha desplegado sus labios ante Dios o no lo ha hecho en un año; o lo ha hecho solamente en algún momento de suma emergencia.

Y es que, aunque cuesta tan poco, tenemos que pagar algún precio.

2.- El precio de la fe: la fe no tiene precio; es un don divino. Pero no se impone; no tendría sentido alguno el imponerla. Es un homenaje libre de la voluntad y el entendimiento. Es un don primero y primordial; la base para los demás dones. Es exigencia para obtener algo de Dios. Nos dice el Señor por Mateo: cuanto pidáis con fe, se os concederá.

Este es el precio que hay que pagar para poder recibir ese regalo: humildad, que es andar en verdad, que es reconocer su propia verdad, su situación, su necesidad de Dios. Supone confianza, el confiarse a ese Dios a quien se pide, sin exigencias y sin pasarle facturas. Supone acomodarse a su voluntad, pues sabe lo que nos hace falta. En una palabra: es un seguimiento concreto de Jesús; una práctica del bien y de la justicia. Nos dirá la primera lectura de este domingo: "Practiquen la justicia, hagan lo que es recto".

Cuando se paga ese precio, cuando la fe se reviste de esas cualidades, entonces es eficaz, mueve montañas. Le dirá Jesús a la cananea: "ánimo, hija; tu fe te ha salvado". Incluso llegará a suscitar la admiración de Jesús: como lo hizo ante la fe de esta mujer pagana o ante el centurión romano.

3.- Señor, ten piedad de mí. Es la oración que dirige a Jesús esta mujer. Es la oración que repiten los salmos con frecuencia es oración muy propia del culto cristiano. No sabemos si esta mujer sirofenicia había oído hablar de Jesús o había conocido al Taumaturgo judío; lo cierto es que esta oración le sale de una fe profunda, de una fe que previamente le había infundido el mismo Jesús y de la situación desesperada en que se encontraba. Otros, con llamadas más explícitas, cerraron el corazón. Sin duda, la enfermedad de su hija, el amor que por ella tenía, le habían llenado de coraje para presentar tan insistentemente su petición.

El evangelista presenta este episodio en un clima de emoción. Jesús, en un primer momento, la rechaza y con palabras que suenan muy duras: "no está bien tomar el pan de los hijos y echárselo a los perros". La mujer no se desanima; y esas palabras le sirven para una humilde réplica: "también los perros comen las migajas que caen de la mesa de sus señores. "El Señor Jesús no pudo menos de exclamar: "hágase como tú has pedido". Y la hija quedó curada.

Es clásico en la ascética sobre la oración poner a esta mujer como modelo de constancia, de humildad, de confianza. Buen ejemplo para aquellos que, a las primeras de cambio, se creen abandonados de Dios, que arrojan la toalla ante el primer revés de la vida. Hay que esperar en Dios a pesar de todos los signos negativos que nos salen al paso; ante todos los tropezones que pudiéramos dar. Hay que seguir confiando humildemente y sentir la necesidad de Dios. Los autosuficientes no sienten esa necesidad de Dios; no se arrodillan para decir: Señor, ten piedad de mí. Se limitarán a apretar los puños de rabia o de impotencia. Quedarán con el alma y las manos vacías.

4.- Dos artículos de primera necesidad: Oración y fe. Ambos andan juntos. Se robustecen o se debilitan a la par. Los dos, como no podía ser menos, de gran valor. Los dos, expuestos a fáciles imitaciones o sucedáneos. Muchos viven un espejismo de fe o practican una epidermis de oración. Una oración profunda cuanto breve es la que dirigieron una vez los discípulos a su Maestro Jesús; Señor, aumentanos la fe. Y otra oración podía ser, dirigida como una flecha, una jaculatoria a lo alto, las dos primeras palabras de la oración de Jesús: "Padre nuestro". Pero dichas con toda la carga filial que puso Jesús al enseñárnosla. Es decir: que nos sintamos de verdad hijos de Dios; que seamos de verdad hermanos de los hermanos, porque tenemos un Padre común; y nos comprometemos a vivir esa doble dimensión, en la que consiste toda la vida cristiana. Que haga surgir y manifieste una unión profunda con Dios y haga que nuestra vida cambie. Que la fe no es una herencia racial o de nación o de familia. Ya nos advierte San Pablo (segunda lectura de este domingo): los primeramente elegidos, los judíos, por su testarudez y arrogancia, fueron desechados; y otros pueblos fueron admitidos a la fe. Como esta mujer del evangelio, pagana ella, manifestó más fe que muchos en Israel.

5.- Dos enseñanzas divinas: que la fe, la salvación es para todos sin excepción. Y que la bondad divina actúa siempre... si es que nosotros se lo permitimos.

Y la impotencia del hombre ante tantas situaciones de la vida... y de la muerte. No puede dominar la naturaleza o sus propios inventos. Ni dominar el hambre ni la enfermedad ni evitar tantos accidentes.

En esta anécdota evangélica, los Apóstoles, como en otras ocasiones, pasan el problema al Maestro. Al menos, esto suponía que tenían fe en el poder de Jesús. El hombre, si quiere revestirse de la fortaleza de Dios, si quiere su ayuda, tendrá que adoptar una actitud de pobreza radical; es decir: sentir de alguna manera la primera de las Bienaventuranzas.

Epílogo: Encelar la fe del creyente es un juego habitual de Dios y una prueba para el que quiere seguir a Jesucristo. Recordad, nos dirá el libro de Judit, cómo nuestro antepasados fueron probados en la fe y, pasando por muchas tribulaciones, se hicieron agradables a Dios.

¿Es o no es verdad?

Por José Gramunt de Moragas, S.J.

Instrumentalización de la prensa

Resulta que muchos políticos saben más de *'comunicación'* que algunos *'comunicadores'*. Malentendiendo por *'comunicación'* aquellas falacias, *'trascendidos'*, susurros "off the record" y demás artimañas que algunos utilizan para filtrar intencionadamente a la prensa noticias mendaces o cuentos inverosímiles con propósitos muy distintos de la verdadera información.

Pongamos algunos ejemplos, tan sólo indicativos pero que no agotan el elenco de banalidades que se dicen y publican: que Banzer no puede hacer política porque se lo prohibe un fantasmal reglamento de las FF.AA., que el matrimonio Palenque anda a la greña en la política y en la intimidad, que murió Fernández Lazcano el cómplice del 'Oso' Chavarría, que la crisis de gabinete es inminente, que un niño falleció por efectos de contaminación radioactiva...

Al *'aeronauta'* que lanza estos globos como si de primicias informativas se tratara no le importa la verdad ni siquiera la verosimilitud de estas *'noticias'*. Lo que sí busca es el efecto que han de producir en un público al que tiene por tonto, ignorante y crédulo.

Para ello, los *'comunicadores'* de fábulas se sirven de algunos periodistas y de sus medios de comunicación (no todos sino a los que aquéllos estiman como instrumentos dóciles) para hacerles creer que unos fuegos artificiales o habladurías son reales cañonazos informativos. Y éstos se prestan a soplar el globo a todo pulmón. Se presupone que este servicio es gratis. De lo contrario.... Pero la gratuidad no exime del profesionalismo ni del sentido crítico ni de la responsabilidad del verdadero comunicador y de su *'medio'* ante su respetable audiencia.

Cuando se comprueba la falacia, lo más cómodo es recurrir a que *'hemos sido sorprendidos en nuestra buena fe'*. Igual que el cuento del tío. La diferencia está en que, en el caso que nos ocupa, el sorprendido no es un buen campesino que llega a la ciudad y que es fácilmente engañado por cualquier malandrín, sino un periodista que se supone curtido en el oficio.

El resultado del concurso de aerostatos que se inflan y desinflan en la actual carrera hacia las elecciones, es la pérdida de confiabilidad en los medios de comunicación que se prestan a dar crédito o sobredimensionan supuestas informaciones sin la debida comprobación: tanto de la credibilidad del informante como de la verosimilitud de lo que dice.

Y no cotejan con otras fuentes para comprobar la verdad.

Si los políticos arriesgan su propia reputación haciendo malabarismos para lograr notoriedad y para descalificar al contrincante, incluso diciendo tonterías y mintiendo sin rubor, allá ellos. Porque el pueblo no es tan crédulo e ignorante como creen.

Pero que los verdaderos *'comunicadores'* -personas y *'media'*- se dejen instrumentalizar, significa una pérdida de autoestima así como de respeto al público. Este merece que se desvele la mentira y la superchería que algunos pretenden *'vender'* como buena mercancía informativa o como genialidad política, siendo en realidad, basura o, por lo menos, superficialidad o vil intriga.

Sin vueltas

Por Maggy Talavera

Libertad comprometida

He rescatado del Jardín de las Dudas que construyó Fernando Savater utilizando los insumos proporcionados por el pensamiento de Voltaire, una frase que le vendría como anillo al dedo a varios de los protagonistas de los últimos escándalos que alimentan nuestros medios de información. "La libertad de imprenta es algo que hay que saber disfrutar tanto como padecer".

Debería, por lo tanto, ser correspondida con nuestro respeto ya sea cuando habla de nuestras virtudes, o cuando destapa nuestros errores. En una y otra situación, esa libertad de informar y ser informado tendría que sobreponerse a cualquier otro interés ajeno al de una colectividad que merece saber cómo disponer de su destino.

Lamentablemente, el sueño de una libertad plena y equilibrada continúa muy lejano, escondido entre las pestañas de una adormecida sociedad que deja escapar entre los dedos la oportunidad única de descubrirse, conocerse, crecer. Tentada por una siesta prolongada, deja su tesoro al antojo de un puñado de derrochadores de riqueza.

Por eso, no resulta raro escuchar una y otra vez de la boca de quienes usufructúan a su antojo de los beneficios de la información, que los medios que la reproducen y le dan voz son los culpables de lo males que los primeros cometen a diestra y siniestra. "La prensa tiene la culpa", dicen sin sonrojarse mientras aseguran el bolsillo.

Y los informadores, enfermos del virus de la repetición, y recogen sin cuestionamientos las falsedades. Pocos ponen el dedo en la llaga cuando se debe y donde se debe. Pocos, como el periodista Carlos Mesa, les dice a los detractores de la libertad de información que dejen de culpabilizar a la noticia de los males ajenos.

Lo más grave, sin embargo, es que a veces, tal vez muchas veces, son los propios conductores de la información los que reproducen los falsos valores. Amparados en la autocensura o el autocontrol de las informaciones que les llega a las manos, deciden también sin ruborizarse callar los hechos.

Sucede a menudo y de la manera más descarada. No sólo se callan escandalosos sucesos, sino que se tergiversan hasta el punto de confundir las responsabilidades entre quienes los provocan y los que contra su voluntad los padecen. Uno de los ejemplos más reciente es el seguimiento al proceso contra Ronald Méndez Alpire.

Aduciendo falta de tiempo, trabajo recargado, baja remuneración, la ingratitud a veces del público y otras veces del propio medio, los informadores ignoran sus responsabilidades en la revelación y divulgación de hechos que pueden ser trascendentales para su comunidad.

Otras veces, prefieren asegurarse una cómoda posición social a costa de enceguecer sus ojos y amordazar su voz, en una peligrosa actitud que hipoteca para siempre no sólo su derecho a informar. Olvidándose de sí, los informadores obligan al resto de la gente a olvidarse de ella misma, sumiéndola más en la ignorancia.

Por eso a veces calan hondo las mentiras, las verdades a medias, las falsas cruzadas por la libertad de información y por el respeto a los artesanos de la noticia. Por eso también el chisme se impone a lo real, la maldad a lo noble, las tinieblas a la luz. Por eso triunfan los escritores de manuales idiotas y los trepadores.

Mientras tanto, queda pendiente la tarea de hacer de esta vida un lugar digno donde podamos desparramar nuestras risas, cantarle versos a la luna, sentirnos dueños de la tierra que cobija nuestras huellas y descifrar en las informaciones el código de la libertad plena y conciente.

Al igual que el Voltaire que Savater hace hablar en su jardín, creemos que "nuestras desventuras no provienen de ninguna maldición bíblica sino de lo irremediablemente frágil de nuestra condición natural y de disparates y abusos que las sociedades consienten".

PRESENCIA
Matutino fundado por Huáscar Cajías K. el 28 de marzo de 1952

Secretario de Dirección: Jesús Urzagasti A.
Jefe de Informaciones: Ramiro Ramírez S.
Jefe de Corresponsales: Rolando Garvizu M.
Jefe de Producción: Miguel Valdez C.

Jefes de Area:
Política: Carlos Valdez M. (a.i.)
Economía: Ana Fabbri C.
Social: Teddy Molina
Internacional: Víctor H. Sandóval R.
Cultural: Rubén Vargas
Deportes: Miguel Velarde T.
Reportajes: Gloria Eyzaguirre Ll.

Editora PRESENCIA S.R.L.
Gerente General: Lic. María Luisa Urday
Impresores: Editorial LUX
La Paz - Bolivia

Avenida Mariscal Santa Cruz, Nº 2150
Casilla de Correo 3276 -
Cajón Postal 10152
Central Telefónica: 372344
Télex 2659 BV - Telefax 391040

Una "apretadísima agenda" es la responsable

No llegarán al país todos los presidentes del Grupo de Río

No estará el Primer Mandatario del Uruguay, lo reemplazará el Vicepresidente de ese país. Gaviria confirmó su llegada. Wasmosy arribará al país el 2 de septiembre y Samper el 3.

Los afanes de los coordinadores del Grupo de Río, quienes ayer se reunieron para analizar la "Declaración de Cochabamba" que firmarán los presidentes del Grupo de Río.

El embajador uruguayo en Bolivia, Wálter Raúl Echeverría, confirmó ayer que el presidente de su país Julio María Sanguinetti no asistirá a la X Cumbre del Grupo de Río, programada para el 3 y 4 de septiembre en Cochabamba, y anunció que será el vicepresidente del Uruguay, Hugo Atalle, quien encabece a la delegación charrúa.

"No ha podido disponer de tiempo para concurrir, pero nuestro país estará muy bien representado por el vicepresidente Dr. Hugo Atalle, el Canciller y el coordinador nacional", informó el diplomático.

El secretario de Relaciones Internacionales de Bolivia, Jaime Aparicio, admitió que Sanguinetti no oficializó su llegada al país, pero aseguró que 13 Jefes de Estado de 14 confirmaron su asistencia a la décima cumbre del organismo regional.

De acuerdo con el diplomático uruguayo, Sanguinetti se disculpó por su inasistencia a la cumbre, por "la apretadísima agenda que viene cumpliendo en las últimas semanas".

"Ha estado viajando por todo el mundo buscando intercambiar relaciones de comercio, cultura, banca y buscando inversiones para nuestro país y eso lo ha tenido sumamente ocupado", insistió Echeverría.

ESTARA GAVIRIA

El Ministro de Relaciones Internacionales del país también informó que el secretario general de la OEA, César Gaviria, confirmó su llegada para la Cumbre del Grupo de Río, así como el Secretario General de ALADI, entre otros.

SAMPER LLEGA EL 3 DE SEPTIEMBRE

Por su parte, el director de Integración de la Cancillería de Colombia, Juan Pablo Rodríguez, aseguró que el presidente Ernesto Samper llegará a Cochabamba el martes 3 de septiembre en compañía de la canciller María Emma Mejía y una nutrida delegación oficial.

WASMOSY ESTARA EL 2

A su turno el coordinador paraguayo del Grupo de Río, José Martínez, confirmó que el presidente del Paraguay, Juan Carlos Wasmosy, llegará el lunes 2 de septiembre, junto al canciller Rubén Darío Melgarejo y posiblemente el ministro de Industria, Waldo Ascabone, y el viceministro de Integración, James Baldwing.

Aparicio: Es asunto bilateral

Grupo de Río no verá el tema marítimo

La centenaria reivindicación marítima de Bolivia no fue incluída en la agenda que entre el 3 y 4 de septiembre discutirán los presidentes de 14 países latinoamericanos y del caribe, aseguró ayer el secretario de Relaciones Internacionales, Jaime Aparicio.

Explicó que si bien se trata de un problema que afecta directamente a los bolivianos, es uno más de los conflictos de los países de la región y que difícilmente podría ser discutidos en el marco del Grupo de Río.

"Hay un principio en el que todos los Estados están de acuerdo y es el de no tratar temas bilaterales", indicó.

Aclaró que el Grupo de Río, por ser un mecanismo informal y flexible, sometido al consenso y que analiza temas multilaterales, no puede incluir en sus debates temas como la reivindicación marítima boliviana.

"Ningún tema que tenga la oposición de un solo Estado, se trata en el Grupo de Río", declaró.

HELMS-BURTON

Por otra parte y respecto a la polémica ley estadounidense Helms-Burton, que sanciona a terceros países que negocien con Cuba, Aparicio señaló que el Grupo de Río presentó una resolución ante el Comité Jurídico Interamericano, con los auspicios de Canadá y copratrocinada por Panamá y el propio Grupo de Río.

"Esa ha sido una resolución que está en esa instancia", aseveró y descartó un eventual pronunciamiento en la Cumbre que, dentro de 16 días, se inicia en la ciudad de Cochabamba.

Diario La Segunda

En Chile piden política coherente con Bolivia

Frei debería escuchar lo que en su mismo país le dicen.

SANTIAGO DE CHILE (ANSA) El vespertino La Segunda pidió ayer una política "coherente y continua" hacia Bolivia y subrayó que Chile es el principal interesado en que los productos bolivianos transiten a través de puertos chilenos.

"Mantener una política de Estado frente a Bolivia, responsable y sólida, tiene como principal supuesto la alta prioridad que merece la integración con nuestros vecinos. Los pasos en esta materia exigen coherencia y continuidad", escribe el diario en una nota editorial.

El mismo comentario califica de "básicamente ingenuas" las últimas proposiciones sobre salida al mar para Bolivia, indicando que éstas "han servido para nuevos efectos propagandísticos de los sectores bolivianos, que persisten en una imposible reivindicación territorial a costa de Chile".

"Chile nada debe a Bolivia como ha sido reiteradamente declarado por los gobiernos chilenos", añade La Segunda.

UNA VERDAD

Agrega luego que "el principal interesado en que los productos bolivianos se exporten por puertos chilenos, con las máximas facilidades de almacenaje y desplazamiento, somos nosotros (los chilenos, ndr.). Es nuestro interés, no sólo el de Bolivia".

"Todo ello obliga a una preocupación constante por aumentar los vínculos efectivos con Bolivia, como parte de nuestra política de integración regional, sin que esta definición de fondo se vea afectada por los ruidos políticos inevitables que periódicamente tratan de prevalecer en el curso fructífero de estas relaciones, cuyos progresos son innegables", concluye el periódico chileno.

Fue superada capacidad hotelera de Cochabamba

Fue superada capacidad hotelera de Cochabamba

El secretario de Relaciones Internacionales, Jaime Aparicio, informó que la capacidad hotelera de la ciudad de Cochabamba, sede de la X Cumbre del Grupo de Río, fue ampliamente superada por la demanda.

"Tenemos algunos trabajos pendientes respecto al alojamiento por la gran cantidad de periodistas que están viniendo, lo que ha aumentado sustancialmente lo previsto", aseguró.

Explicó que el número inicial de periodistas acreditados, particularmente del exterior, se incrementó en un 30 ó 40% por las reuniones bilaterales que se van a realizar en Cochabamba.

"Son cerca de 400 periodistas que es una cosa que no pensábamos, afirmó la autoridad, aunque aclaró que se están tomando las previsiones del caso con la contratación de casas particulares para hospedar a los huéspedes.

Por otra parte señaló que la cultura irrumpe con mucha fuerza como uno de los temas más importantes de la Cumbre del Grupo de Río.

"Habrá un acto multicultural y queremos significar este interés para la cultura", aseveró.

Dijo que por primera vez en una reunión oficial, el Grupo de Río auspiciará la actuación de 10 conjuntos musicales provenientes de sus países miembros, que arribarán junto a los primeros mandatarios.

Será el 15 de septiembre en Washington

Grupo de Río presentará nueva estrategia antidroga

Los temas que serán tratados en la X Cumbre del Grupo de Río son: democracia, derechos humanos, narcotráfico, pobreza, desarrollo sostenible, corrupción y las relaciones con la Unión Europea.

Bolivia en su condición de Secretaría Pro Témpore del Grupo de Río presentará el próximo 15 de septiembre en Washington (Estados Unidos), la nueva estrategia hemisférica antidroga basada en la complejidad de ese delito que implica tanto a países productores de materia prima natural como de precursores químicos y control del lavado de dinero.

La estrategia patrocinada por la Comisión Interamericana contra el Abuso de Drogas, dependiente de la OEA, señala que el problema de la droga tiene una complejidad propia y que implica el consumo, la producción, el tráfico, las redes transnacionales de distribución, el tráfico de precursores químicos y el lavado de dinero.

"De manera que si asumimos que el problema de la droga implica a todos estos elementos, no podemos acusar a ningún país de ser culpable porque sufre de uno de esos elementos", afirmó al respecto el secretario de Relaciones Internacionales de Bolivia, Jaime Aparicio ayer por la tarde después de haberse reunido durante todo el día con representantes de ese mecanismo de consulta para analizar la "Declaración de Cochabamba" que será firmada por los presidentes del Grupo de Río.

Dijo que todos los países de una u otra manera se encuentran afectados en uno de los elementos citados, lo que hace del narcotráfico un problema común.

DECLARACION DE COCHABAMBA

Por otra parte, la "Declaración de Cochabamba" que será suscrita el 4 de septiembre por los presidentes de los países miembros del Grupo de Río, encontró pleno consenso entre los coordinadores de los países participantes de la reunión ampliada de la Troika, aseguró Aparicio.

Explicó que la declaración presidencial en el décimo aniversario del organismo regional evaluará su actuación dentro de la comunidad internacional a fines del siglo XX y su proyección como el interlocutor válido de 32 Estados de América Latina y del Caribe.

Aparicio dijo que el Grupo de Río es un organismo supranacional digno sucesor del Grupo de Contadora que fue constituido para la pacificación y democratización de América Central en el marco de los intereses regionales.

"Fue buscar soluciones propias a problemas propios", afirmó.

El éxito de Contadora dio lugar a que hace 10 años, en Río de Janeiro-Brasil, países democráticos en ese entonces formen un grupo que se extendió a los 14 países que ahora representan a 32 Estados de América Latina y del Caribe.

TEMAS DE LA DECLARACION

Una evaluación de los 10 años de vida del organismo regional se encuentra en el proyecto de la "Declaración de Cochabamba" y que será suscrito el 4 de septiembre -previa consideración-, por los presidentes de los países miembros.

De acuerdo con Aparicio, la democracia, los derechos humanos, la lucha contra el narcotráfico, la pobreza, el terrorismo, el desarrollo sostenible, la lucha contra la corrupción, el comercio, la integración y las relaciones con la Unión Europea, son los temas consensuados y ratificados ayer en una reunión entre coordinadores de la "Troika" y siete delegados del Grupo de Río, en la permanente búsqueda de soluciones a los graves problemas que enfrenta la humanidad.

Dijo que esa realidad demuestra que se adquirió presencia como un interlocutor reconocido y privilegiado de la comunidad internacional e hizo votos porque los ministros de Relaciones Exteriores y los presidentes de los países miembros aprueben sin mayores modificaciones la Declaración de Cochabamba.

AVISO - JUDICIAL

Juzgado del Menor Tarija - Bolivia

LA DOCTORA SANDRA PACHECO DE KOLLE JUEZ DE PARTIDO DEL MENOR DE LA CAPITAL, POR EL PRESENTE AVISO JUDICIAL Y DE CONFORMIDAD A LO ESTABLECIDO POR LOS ARTS. 247 Y 248 DEL CODIGO DEL MENOR, HACE SABER A: LA MADRE, PADRE, ABUELOS, TIOS U OTROS FAMILIARES DEL NIÑO JOSE CARLOS LLANOS (NOMBRE CONVENCIONAL), CUYA FOTO SE PUBLICA, QUE TIENEN EL DEBER DE APERSONARSE HASTA EL TERCER DIA DE LA ULTIMA PUBLICACION POR ESTE JUZGADO DE PARTIDO DEL MENOR DE LA CAPITAL - TARIJA, A EFECTO DE HACER VALER SUS DERECHOS, BAJO LA ALTERNATIVA DE SER DECLARADO EN ESTADO DE ABANDONO. ASI ESTA ORDENADO MEDIANTE AUTO DE FOJAS 8 VUELTA A NUEVE, DENTRO DEL PROCESO DE DECLARACION DE ESTADO DE ABANDONO SEGUIDO POR LA DIRECCION DE GESTION SOCIAL DE LA PREFECTURA DEL DEPARTAMENTO.

JOSE CARLOS LLANOS

TARIJA, 5 DE AGOSTO DE 1996

AVISO - JUDICIAL

Juzgado del Menor Tarija - Bolivia

LA DOCTORA SANDRA PACHECO DE KOLLE JUEZ DE PARTIDO DEL MENOR DE LA CAPITAL, POR EL PRESENTE AVISO JUDICIAL Y DE CONFORMIDAD A LO ESTABLECIDO POR LOS ARTS. 247 Y 248 DEL CODIGO DEL MENOR, HACE SABER A: LA MADRE, PADRE, ABUELOS, TIOS U OTROS FAMILIARES DE LA NIÑA DANIELA PAOLA SOSA (NOMBRE Y APELLIDO CONVENCIONAL), CUYA FOTO SE PUBLICA, QUE TIENEN EL DEBER DE APERSONARSE HASTA EL TERCER DIA DE LA ULTIMA PUBLICACION POR ESTE JUZGADO DE PARTIDO DEL MENOR DE LA CAPITAL TARIJA, A EFECTO DE HACER VALER SUS DERECHOS, BAJO LA ALTERNATIVA DE SER DECLARADA EN ESTADO DE ABANDONO. ASI ESTA ORDENADO MEDIANTE AUTO DE FOJAS 15 VUELTA Y 20 VUELTA, DENTRO DEL PROCESO DE DECLARACION DE ESTADO DE ABANDONO SEGUIDO POR LA DIRECCION DE GESTION SOCIAL DE LA PREFECTURA DEL DEPARTAMENTO.

DANIELA PAOLA SOSA

TARIJA, 5 DE AGOSTO DE 1996

AVISO - JUDICIAL

Juzgado del Menor Tarija - Bolivia

LA DOCTORA SANDRA PACHECO DE KOLLE JUEZ DE PARTIDO DEL MENOR DE LA CAPITAL, POR EL PRESENTE AVISO JUDICIAL Y DE CONFORMIDAD A LO ESTABLECIDO POR LOS ARTS. 247 Y 248 DEL CODIGO DEL MENOR, HACE SABER A: LA MADRE ESPERANZA ALARCON, PADRE, ABUELOS, TIOS U OTROS FAMILIARES DEL NIÑO PABLO ALARCON CUYA FOTO SE PUBLICA, QUE TIENEN EL DEBER DE APERSONARSE HASTA EL TERCER DIA DE LA ULTIMA PUBLICACION POR ESTE JUZGADO DE PARTIDO DEL MENOR DE LA CAPITAL, TARIJA, A EFECTO DE HACER VALER SUS DERECHOS, BAJO LA ALTERNATIVA DE SER DECLARADO EN ESTADO DE ABANDONO. ASI ESTA ORDENADO MEDIANTE AUTO DE FOJAS 11, DENTRO DEL PROCESO DE DECLARACION DE ESTADO DE ABANDONO SEGUIDO POR LA DIRECCION DE GESTION SOCIAL DE LA PREFECTURA DEL DEPARTAMENTO.

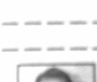

PABLO ALARCON

TARIJA, 5 DE AGOSTO DE 1996

Jaime Aparicio

PROYECTO GUBERNAMENTAL CON FINANCIAMIENTO EXTERNO

REQUIERE EL SIGUIENTE PERSONAL:

SECRETARIA EJECUTIVA BILINGUE

Requisitos:

- Título Profesional;
- Manejo de paquetes de computación;
- Excelente redacción;
- Experiencia mínima de 3 años en cargos similares.

Las interesadas deberán enviar su Curriculum Vitae adjuntando antecedentes y una fotografía, indicando pretensiones salariales hasta el 22 de agosto del presente año a la Casilla de Correo No. 4819 - La Paz.

En Cumbre de Primeras Damas

Bolivia presenta propuesta de lucha contra la violencia

(Jatha) - La delegación boliviana presentó ante la comisión preparatoria de la 6a. Conferencia de Esposas de Jefes de Estado y de Gobierno de las Américas una propuesta referida a la lucha contra la violencia intrafamiliar o doméstica.

Según informa un boletín de la Secretaría Pro Témpore de la Conferencia de Primeras Damas, la propuesta boliviana "enfoca de manera global la problemática relacionada con todas las manifestaciones de violencia intrafamiliar en sus diferentes matices, físicos y psicológicos.

"Al considerar al núcleo familiar como la base estructural de toda sociedad, esta iniciativa se constituye en uno de los pilares fundamentales para lograr el desarrollo integral del ser humano", dice la justificación de esta propuesta.

BOLIVIA, PAIS PIONERO

Agrega que Bolivia se constituyó en uno de los países pioneros en encarar de manera seria este problema que afecta a todos los sectores sociales, al promulgar la Ley contra la violencia intrafamiliar o doméstica".

Bolivia también presentará otras dos propuestas: "Reducción de la desnutrición por deficiencia de hierro en la Américas" y "Alfabetización y capacitación de la mujer rural".

La primera propuesta, según la Secretaría Pro Témpore, responde a la constatación de que importantes grupos poblacionales sufren de anemia por falta de hierro.

"La anemia aumenta en cinco veces el riesgo de la muerte materna y provoca alumbramientos prematuros. Además de las mujeres en edad fértil, los niños son el otro grupo poblacional de alto riesgo de contraer la enfermedad por deficiencia de hierro", dice el boletín.

Añade que en los escolares, la anemia se relaciona directamente con dificultades de aprendizaje y concentración.

ALFABETIZACION

La segunda propuesta se basa en numerosos estudios realizados en el continente que confirman que los índices de escolarización de las niñas y mujeres en el área rural es muy bajo.

"El ingreso temprano de las niñas en el trabajo doméstico y patrones culturales sexistas y discriminatorios determinan la imposibilidad de acceder a la educación", de[...] la Secretaría Pro Témpore.

"Consciente de la necesidad de una acción global y coordinada para romper una situación que afecta al desarrollo humano integral de sectores protagónicos de nuestra sociedad, Bolivia decidió asumir la responsabilidad de iniciativas tan trascendentales, iniciativas que, indudablemente, serán acogidas positivamente por los países participantes" de la Cumbre de Primeras Damas, concluye el informe.

Ya hablaron suficiente de Cáceres.

La hora del punto final

Gral. Vera: ¡Basta de manosear a las FF.AA.!

El general (r) Juan Vera Antezana demandó ayer a los políticos no seguir manoseando a la institución castrense y poner fin al debate sobre la situación económica de las Fuerzas Armadas.

"Con estas mis declaraciones y con las declaraciones que se produjeron a nivel de autoridades de gobierno, se debe poner fin a esta situación en la que se manoseó a la institución castrense", dijo ayer Vera Antezana en conferencia de prensa.

El debate sobre el problema económico de las Fuerzas Armadas se originó tras la denuncia del jefe del Movimiento de Izquierda Revolucionaria (MIR), Jaime Paz Zamora, quien dijo que se estaban debilitando a las Fuerzas Armadas y después otros miristas empezaron a hablar de temas que atañen a la seguridad nacional, tal el caso de las municiones.

Al respecto, el ex jefe militar informó que visitó al comandante en jefe de las Fuerzas Armadas, general Reynaldo Cáceres, para conocer de primera mano lo que sucede en la institución castrense tanto en aspectos económicos como jurídicos.

En el primer aspecto referido al tema económico, señaló que es evidente que existe un presupuesto austero y que las Fuerzas Armadas necesitan una mayor atención.

"Es cierto que en un país donde no hay pan no pueden haber cañones", dijo al destacar que se debe dar una mejor atención a las Fuerzas Armadas dentro los marcos de la realidad que vive el país.

DECRETO

El general retirado también dijo que fue el comandante Cáceres quien le dio a conocer que no existe ningún Decreto Supremo que impida que militares del servicio pasivo o de la reserva activa participen de la política.

Señaló que simplemente existe un proyecto de Resolución Suprema que reglamenta a la LOFA y que especifica claramente que los militares del servicio activo no pueden participar en política.

"Esto está bien porque un militar debe dedicarse a su institución, porque se debe a ella y debe trabajar por su fortalecimiento", dijo el ex jefe castrense.

GRUPO MARISCAL DE ZEPITA

Vera Antezana aclaró que el grupo de militares Mariscal de Zepita pertenece a Acción Democrática Nacionalista (ADN) pero que no está conformado por miembros del servicio activo sino del pasivo y reserva activa.

¿Punto final a la polémica?

MIR admite uso electoral de FF.AA. y ADN elude el tema

La oposición no pide el potenciamiento de la institución castrense ni el incremento de su presupuesto porque Bolivia no está en condiciones de hacerlo. Si "somos desorejados, el Presidente es un chistoso", dice ADN y el MIR asegura que no es desorejado.

Tal vez, sería bueno que los partidos busquen otros temas para electoralizarlos y no, precisamente, el de los militares.

El diputado del MIR Sergio Medinacelli dijo ayer que todo puede ser electoral en este tiempo, hasta hablar de las Fuerzas Armadas, miéntras que el subjefe de ADN, Enrique Toro, no encontró una respuesta al hecho de que las denuncias sobre la situación económica de la institución castrense se las hace justamente en esta etapa preelectoral y no antes.

"Yo creo que en la vida todo es electoral porque la emulación que en el buen sentido de la palabra, de la competencia, nos permite a los políticos siempre mostrar que lo que hemos hecho cuando estábamos en el gobierno es mejor que lo que están haciendo ahora", señaló Medinacelli.

A su juicio, en el primer día del ejercicio presidencial, la oposición tiene el ineludible rol y la responsabilidad de oponerse mediante la opinión pública para captar mayor simpatía de la gente.

"Por tanto, toda actividad del hombre está ligada a buscar en el pueblo simpatía de lo que uno hace y eso nadie nos lo puede prohibir", señaló.

"En este momento -indicó- evidentemente estamos en un momento electoral y, por tanto, el que mejor pueda hacer las propuestas para mejorar esta sociedad va a ganar las elecciones".

ADN ESQUIVA

Aunque los diputados de ADN, Néstor Zamora y Fernando Kieffer, descartaron que sus denuncias tengan intenciones electorales, Enrique Toro no pudo dar una explicación concreta de por qué justamente en esta atapa preelectoral se inició una polémica sobre las Fuerzas Armadas originada por el jefe de su partido y del MIR y no hace meses o años.

"Van a salir muchas cosas, evidentemente estamos en un período electoral, pero también estamos cansados de que el MNR trate de fijar todo el tiempo la agenda y el Presidente no va a discutir y no va a avisar, el Ministro nos va a mostrar todo lo que necesitemos ver", señaló Enrique Toro.

GONI, UN "CHISTOSO"

En respuesta a las declaraciones del Presidente, quien calificó las denuncias de la oposición sobre las Fuerzas Armadas como "desorejadas", Enrique Toro dijo que "si nosotros somos desorejados, el Presidente es un chistoso".

Aseguró que todas las denuncias de ADN son ciertas y llegará el momento en que se las podrá demostrar con documentos.

Por su parte, Medinacelli señaló que todo lo que la oposición dijo sobre las Fuerzas Armadas se debe a una investigación seria y no hay nada desorejado en sus denuncias.

PRESUPUESTO

Los parlamentarios de oposición también admitieron que Bolivia no puede en este momento incrementar el presupuesto de las Fuerzas Armadas y mucho menos potenciarlas porque no tiene capacidad económica.

Pese a sus denuncias, que incluyen desde una precariedad en los sueldos, dotación de alimentos, hasta material bélico, el diputado Néstor Zamora mencionó que se daría una buena atención a la institución castrense mediante una mejor distribución de su presupuesto y evitar los malos manejos del dinero, como actualmente sucede, según él.

A su vez, Medinacelli dijo que los opositores sólo piden un mejor trato a los profesionales militares desde el punto de vista de seres humanos y una mejor participación de las Fuerzas Armadas en el quehacer de la sociedad.

Están prohibidos los tratos inhumanos, la toma de rehenes y la tortura.

Lo que pueden y no pueden hacer

Defensa de Derechos Humanos empieza en los cuarteles

Buscando ser la principal institución defensora de los derechos constitucionales, las Fuerzas Armadas incluyeron en la instrucción militar de los cuarteles la materia de Derechos Humanos, habiendo elaborado para la preparación de los conscriptos una cartilla didáctica.

En esa cartilla se explica qué es, cómo está conformada y cuáles son los objetivos de la Asamblea Permanente de los Derechos Humanos de Bolivia (APDHB).

√ Todos los seres humanos nacen libres e iguales en dignidad y derechos, y dotados como están de razón y conciencia, deben comportarse fraternalmente los unos con los otros.

√ Todo ser humano tiene personalidad y capacidad jurídica, con arreglo a las leyes goza de los derechos, libertades y garantías reconocidas por la Constitución, sin distinción de raza, sexo, idioma, religión, opinión política de otra índole, origen, condición económica social u otra cualquiera.

√ Todas las personas tienen los siguientes derechos fundamentales:

* A la vida, salud y a la seguridad.
* A emitir libremente sus ideas y opiniones por cualquier medio de difusión.
* A reunirse para fines lícitos.
* A recibir instrucción y adquirir cultura, a enseñar bajo vigilancia del Estado.
* A trabajar y dedicarse al comercio, industria o a cualquier actividad lícita, en condiciones que no perjudiquen al bien colectivo.
* A la propiedad privada, individual o colectivamente, siempre que cumpla una función social.
* A ingresar, permanecer, transitar y salir del territorio nacional.

√ Nadie puede ser detenido, arrestado ni puesto en prisión, sino en los casos y según las formas establecidas por la ley.

* La incomunicación no podrá imponerse, sino en caso de notoria gravedad y de ningún modo más de 24 horas.

√ Los encargados de las prisiones no recibirán a nadie como detenido, arrestado o preso, sin copiar en su registro el mandamiento.

√ Queda prohibida toda especie de torturas, coacciones, exacciones o cualquier forma de violencia física o moral, bajo pena de destitución inmediata.

√ Los atentados contra la seguridad personal hacen responsables a sus autores inmediatos.

√ Toda casa es un asilo inviolable.

Declaración Universal de los Derechos Humanos

√ Todos son iguales ante la ey y tienen sin distinción derecho a igual protección.

√ Nadie podrá ser arbitrariamente detenido, preso ni desterrado.

√ Nadie será objeto de injerencias arbitrarias en su vida privada, a su familia, su domicilio o su correspondencia.

√ Toda persona tiene derecho a la protección de la ley contra tales injerencias o ataqueas.

√ Toda persona tiene derecho a circular libremente y a elegir su residencia en el territorio de un Estado.

√ Toda persona tiene derecho a la propiedad individual y colectiva.

√ Toda persona tiene derecho a la libertad de reunión y asociación pacífica.

Derecho Internacional Humanitario

√ Asistir sin distinción alguna, tanto a amigos como a enemigos.

√ Respetar al ser humano, su honor, los derechos de la familia.

√ Prohibir los tratos inhumanos, la toma de rehenes, torturas.

√ Autorizar las visitas de los delegados del Comité Internacional de la Cruz Roja.

Normas de protección en guerra

√ Los heridos y los enfermos serán recogidos y asistidos por la parte que los tenga en su poder.

√ Los náufragos son equiparados a los heridos.

√ Los barcos hospitales son inviolables.

√ Los combatientes capturados tienen derecho a que se les respete la vida.

√ La población civil y las personas civiles gozarán de protección contra los peligros procedentes de operaciones militares.

Ministro de Defensa habla de los nuevos vientos

Los militares actuales no piensan como los de antes

Una muestra de la voluntad castrense de adecuarse a los tiempos de cambio es la instrucción militar que dieron para que se incluya la materia de Derechos Humanos en su formación.

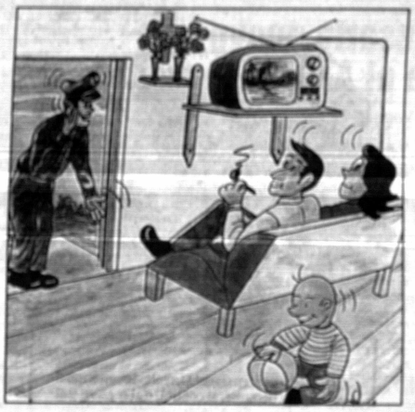

Los militares deben respetar al ser humano, su honor y los derechos de la familia.

Desde la recuperación del proceso democrático en el país hace 14 años los militares bolivianos no son ni piensan como los de antes, coincidieron en señalar el ministro de Defensa, Jorge Otasevic, y el general (r) Juan Vera Antezana.

De alguna manera la polémica desatada por la situación económica de las Fuerzas Armadas ha demostrado la convicción democrática que tienen los militares bolivianos, puesto que a pesar de las declaraciones de partidos políticos sobre su situación económica, la institución castrense se mantuvo callada, excepto una que otra voz de militares retirados.

"Naturalmente, hay un cambio de mentalidad en los militares bolivianos y ahora ellos están bien identificados con el proceso democrático", dijo a PRESENCIA el ministro de Defensa.

LA INSTRUCCION

Los militares de antes, con algunas excepciones, no eran muy afectos al cumplimiento de la Constitución Política del Estado y por ello es que fueron los actores de varios gobiernos de facto.

Sin embargo, ahora son protagonistas del fortalecimiento de la democracia a través del cumplimiento estricto de su Ley Orgánica y de la Constitución.

Al respecto, Otasevic señaló que para que esto ocurra jugó un papel importante el sistema de formación militar en los diferentes institutos castrenses.

Este trabajo está acompañado -dijo- por el esfuerzo personal de cada uno de los miembros de la institución y su ánimo de potenciar más a las Fuerzas Armadas, motivo por el que estudian otras carreras en las diferentes universidades del país.

Según politólogos este cambio de mentalidad es importante; sin embargo, debe ser acompañado por una modernización de cara a los desafíos que tiene Bolivia tanto internos como externos.

Aunque el ministro Otasevic no quiso comentar nada sobre las opiniones de los politólogos, señaló que la institución castrense se está encaminando a su modernización con el cambio de mentalidad de sus efectivos.

VERA: "TODO CAMBIA"

El general (r) Juan Vera Antezana coincidió con el criterio del ministro de Defensa y de los politólogos afirmando que existe un cambio de mentalidad en los miembros de la institución militar.

Dijo que este cambio en la mentalidad de los militares se debe a que existe una gran necesidad de que las FF.AA. aporten al desarrollo nacional. Además, indicó que "en un país donde no hay pan no pueden haber cañones".

Por este cambio de mentalidad es que las Fuerzas Armadas tienen una serie de convenios en los que su acción está destinada a coadyuvar en los procesos de desarrollo y protección de la salud.

Las FF.AA. cuya labor fue elogiada por el Presidente Sánchez de Lozada, están trabajando con la participación popular y el fortalecimiento de la salud a través del "centinela de la salud"

DERECHOS HUMANOS

El cambio de mentalidad de la nueva generación de militares apunta también al respeto de los derechos humanos que antes eran violados, tal el caso del tiempo de las dictaduras.

Es, por ello, que impulsaron el seminario latinoamericano sobre derechos humanos, donde se estableció la inclusión, en la instrucción militar, de la materia de Derechos Humanos.

Piden que esté presente Jaime Paz

El martes reconstruirán la muerte de Lonsdale

(ANF). Por segunda vez en cinco años, autoridades judiciales reconstruirán las circunstancias en que el empresario Jorge Lonsdale murió el 5 de diciembre de 1990, después de ser secuestrado por el grupo armado CNPZ.

Livia Molina, juez del Juzgado Cuarto de Partido en lo Penal de La Paz, dispuso que la reconstrucción se realice el martes 20, a las 9:30, en la casa con número 2035 B, de la calle Abdón Saavedra de La Paz, a petición de los procesados por ese crimen.

PIDEN QUE ESTEPAZ ZAMORA

La Policía dijo que los miembros del CNPZ eliminaron a Lonsdale al verse descubiertos la mañana del 5 de diciembre. Los acusados negaron el cargo.

El abogado defensor Freddy Panique solicitó a la juez Molina convoque a la reconstrucción al expresidente Jaime Paz Zamora, al exministro del Interior Guillermo Capobianco, al exjefe de Inteligencia Germán Linares, al exsubsecretario Raúl Loayza y al exfuncionario de Inteligencia Carlos Valverde.

Panique responsabilizó a las exautoridades del operativo policial que dejó el saldo de cuatro muertos, entre ellos Lonsdale. Afirmó que sus defendidos, los subversivos, no ultimaron al secuestrado sino las fuerzas policiales.

Señaló que la Policía no realizó esfuerzos por rescatar con vida al empresario y que el caso fue manejado misteriosamente.

"Los investigadores no procedieron al levantamiento legal del cadáver, no sacaron fotografías, no realizaron estudios de balística, limpiaron la sangre, quemaron la ropa y no proporcionaron ninguna información a la prensa", observó.

En abril de 1991, el juez Antonio Santamaría efectuó la primera reconstrucción de la muerte de Lonsdale, incluso ordenó la exhumación para análisis de balística y médico forense.

Caso "narcobienes"

Calderón y Daza, rebeldes y contumaces

Los ex funcionarios de la Dirección de Bienes Incautados Juan Antonio Calderón y Gonzalo Daza, ambos procesados por el mal uso de los bienes incautados al narcotráfico, fueron declararon rebeldes y contumaces a la ley por no haberse presentado para prestar sus declaraciones indagatorias, informó la juez antidroga Nancy Bustillos de Altuzarra.

El proceso se instauró ante demanda presentada por la Secretaría de Defensa Social tras un proceso interno instaurado por la denuncia del narcotraficante confeso Luis Amado Pacheco, alias "Barbachoca", de la desaparición de sus bienes incautados en septiembre del año pasado.

De acuerdo a la resolución del Juzgado Primero de Sustancias Controladas 35/9 se instruyó el procesamiento de Juan Antonio Calderón, Gonzalo Daza Elio, José Eddy Rivero Barrientos por esas conductas sancionadas por el artículo 68 de la Ley 1.008.

Esta resolución fue a consulta a la Corte Superior de Distrito y retornó la semana pasada, habiendo convocado para el pasado jueves a audiencia de recepción de declaraciones indagatorias de Juan Antonio Calderón y Gonzalo Daza.

Sin embargo, ambos procesados, quienes se encontraban en libertad por orden del juez Sexto de Partido en lo Penal, Waldo Tapia, no se presentaron a la audiencia siendo, por ello, declarados rebeldes y contumaces a la Ley.

PROFUGOS

La fiscal Bustillos de Altuzarra informó que ambos serán convocados a través de Edicto y de no presentarse serán declarados prófugos de la justicia.

Sin embargo, la historia no queda ahí porque el juez Waldo Tapia, de acuerdo a lo establecido por ley, deberá ser sometido a proceso ya que instruyó la libertad cuando ya existía la resolución de apertura de proceso contra los ex funcionarios de la Dirección de Bienes Incautados.

Además de Calderón , Daza y Rivero, se encuentran involucrados en este caso la Notaria de Fe Pública Wilma Velazco Alemán, quien goza de caso de corte, por lo que su proceso se halla en la Corte Superior del Distrito.

Los que aún no tienen proceso -la FELCN debió haber ampliado las investigaciones- son Calixto Apaza y Edmundo Aguilar, funcionarios de la Fuerza Especial de Lucha Contra el Narcotráfico.

El proceso continuará en los próximos días con la audiencia de declaraciones indagatorias de José Eddy Rivero, otro de los involucrados en este caso de presunta corrupción en la administración de los bienes incautados al narcotráfico.

Durán y Bedregal en acción

MNR renovará tres instancias clave

Confortable oficina espera a Durán en la Casa Rosada.

Los movimientistas renovarán tres instancias clave de su estructura orgánica en la Convención Nacional a realizarse a fines de septiembre en La Paz. Elegirán al Secretario Ejecutivo, a la Comisión Electoral y al Tribunal de Honor, informó ayer el dirigente Walter Zuleta.

Las dos primeras serán gravitantes para la renovación partidaria y para la nominación del candidato presidencial movimientista. Juan Carlos Durán y Guillermo Bedregal, los dos presidenciables del MNR, comenzaron una intensa batalla interna por lograr apoyo de sus bases para copar esos cargos, se conoció ayer. Ambos se hallan en gira por el país.

SORPRESA

En las filas del MNR ha causado sorpresa la nueva postergación de la Convención Nacional. En tres oportunidades los movimientistas tuvieron que aplazar su reunión partidaria más importante. El encuentro estaba programado para el 15 de agosto; pero ha sido diferido para el 29 del mismo mes.

"Ignoro qué razones pudieron pesar para la postergación. Lo cierto es que yo no estaba informado; pero entiendo que se trata de una orden del Jefe Nacional", dijo ayer extrañado Walter Zuleta. El actual secretario ejecutivo, Raúl Lema, informó que la postergación se debió a las múltiples obligaciones de Estado que debe enfrentar el Presidente Gonzalo Sánchez de Lozada el mes de septiembre.

La Convención Nacional debe aprobar también el cronograma electoral que comenzará con la inscripción y reinscripción de la militancia.

EL SECRETARIO EJECUTIVO

El Secretario Ejecutivo es el tercero en jerarquía después del Jefe Nacional y de los tres subjefes. Es el brazo operativo del partido y en época electoral debe presidir todo el proceso organizativo.

Raúl Lema fue nombrado interinamente en el cargo por el jefe nacional, Gonzalo Sánchez de Lozada, pero será el Comando Nacional la instancia que deberá ratificar el nombramiento o elegir otro. Desde ya el senador Walter Zuleta anunció oficialmente su postulación.

Si bien no hay ninguna incompatibilidad para que un parlamentario asuma el cargo, Zuleta dijo que por tratarse de un periodo electoral el nuevo Secretario Ejecutivo debe tener plena disponibilidad de tiempo y ese no es el caso de su correligionario Raúl Lema.

DURAN EN LA CASA ROSADA

Juan Carlos Durán ha mandado a instalar una cómoda oficina en la Casa Rosada, la sede de los movimientistas en La Paz, desde donde comandará su campaña. Será su cuartel general, señalaron sus partidarios.

Los movimientistas elegirán después de cuatro años a sus dirigentes nacionales y regionales. La última vez que lo hicieron fue cuando Gonzalo Sánchez de Lozada fue elegido jefe del partido y candidato presidencial. Aquella vez fue electo secretario ejecutivo Germán Quiroga, que luego tuvo que renunciar cuando asumió la Prefectura de La Paz. Fue sustituido por Raúl Lema.

Sauciri, Aramayo, Cartagena, Malky y Meier

Jueces abrieron proceso contra cinco diputados de "sobredietas"

Los expedientes de dos volvieron a la Cámara de Diputados, aunque la resolución de los jueces no es clara porque no se pide su licencia, pero tampoco se rechaza totalmente el caso y 15 permanecen en la incertidumbre.

La Cámara de Diputados para algunos y el Arca de Noé para otros.

El caso de las "sobredietas" salió nuevamente a la luz pública, tras la decisión de los jueces asignados al caso de abrir causa contra Wálter Sauciri, Silvio Aramayo, Héctor Cartagena, Juan Malky y Michael Meier, por los delitos de falsedad ideológica y uso de instrumento falsificado.

Los expedientes de las "sobredietas" se encuentran en seis juzgados diferentes y ayer iniciaron en algunos casos los procesos contra los imputados:

exparlamentarios y diputados licenciados.

Sin embargo, dos de los jueces, el Primero de Instrucción en lo Penal y el Sexto determinaron devolver a la Cámara de Diputados los expedientes de

Fernando Bowles y Laureano Rojas, ambos excluidos del caso por ese cuerpo legislativo.

La resolución que devuelve el expediente en sus partes salientes señala que "el Requerimiento Fiscal y fotocopias legalizadas de los obrados deben ser enviados a la Presidencia de la Cámara de Diputados, tal como dicta el cumplimiento del artículo 52 de la Constitución Política del Estado".

Sin embargo, no existe una ampliación sobre si esa devolución deberá ser para considerar la licencia de los dos parlamentarios, sin embargo, así debería ser, porque según se supo, el requerimiento de la Fiscalía de la República no excluye a nadie de la presunta responsabilidad en el cobro ilegal de bonos de antigüedad.

CASO DE CORTE

Otro de los aspectos raros presentados es que el juez Noveno de Instrución en lo Penal abrió causa contra Héctor Cartagena, cuando éste goza de caso de corte por ser alcalde de Quillacollo.

El Juzgado Segundo de Instrucción en lo Penal, que tiene la mayoría de los casos, aún no consideró ninguno de ellos y se espera que lo haga en las próximas horas.

En ese juzgado se encuentran los expedientes de Elías Asbún, Pastor Velásquez y Guido Roca, quienes fueron excluidos del caso por la Cámara de Diputados, por lo que la situación es difícil como en los dos anteriores casos.

Además se encuentran en esa instancia procesal los expedientes de Juan Martínez, Claudio Salinas, Arturo Centellas, Ruggero Seborga y Luis Monasterios.

El Juzgado Noveno de Instrucción en lo Penal aún deberá definir la situación de Bolívar Carvalho, quien también fue excluido del caso y devuelto su fuero parlamentario, y de Luis Jordán, que no tendría indicios de culpabilidad.

Los expedientes de Jacinto Aramayo, Abad Nina y Max Terán se encuentran en el Juzgado Tercero de Instrucción en lo Penal, que sólo considerará el caso la próxima semana.

Contra el tiempo Prestel busca acuerdo político

El presidente de la Cámara de Diputados, George Prestel, interrumpió su receso y llegó a La Paz para buscar un acuerdo político-parlamentario antes de que se reanuden las sesiones el 26 de agosto, que permita sacar adelante la actual legislatura que será más corta por las elecciones nacionales de 1997.

Prestel convocó para la próxima semana a los jefes de bancada para lograr un consenso sobre la agenda que incluye importantes temas como el Reglamento de Debates, la Ley INRA, la Ley de Pensiones y las leyes normativas para la creación del Tribunal Constitucional y el Consejo de la Judicatura.

90 SESIONES Y NO MAS

A diferencia de las pasadas legislaturas, existen pocas probabilidades para que se convoque a Congreso Extraordinario una vez que concluyan las 90 sesiones ordinarias. Lo más seguro es que la legislatura concluya con las 90 sesiones que podrían prolongarse hasta enero o febrero de 1997. Luego los parlamentarios ingresarán de lleno a la campaña.

Prestel se propone iniciar reuniones de concertación para alcanzar acuerdos mínimos que permitan acelerar el tratamiento de los temas de legislación y de fiscalización. Si ingresamos al debate con acuerdos predefinidos todo será más fácil, dijo.

DIVERGENCIAS SOBRE LA AGENDA

Han surgido propuestas divergentes sobre las prioridades de la agenda. Hay voces en el oficialismo que proponen comenzar, a partir del 26 de agosto con la Ley INRA en lugar del Reglamento de Debates, primer punto de la agenda. Ese es el criterio del MBL, según indicó su vicepresidente, Migu[el] Urioste.

Banzer y Jaime Paz quieren el mismo tiempo que Goni

Opositores irán al debate, pero sin discriminaciones

Dirigentes de Acción Democrática Nacionalista y del Movimiento de la Izquierda Revolucionaria dijeron ayer que los jefes de esos partidos políticos, general (r) Hugo Banzer y Jaime Paz, están dispuestos a asistir al debate sobre la Ley de Pensiones, pero en iguales condiciones que el Presidente Gonzalo Sánchez de Lozada.

Esa determinación, particularmente de ADN, surgió después de que el ministro de Comunicación Social, Guillermo Richter, indicara que ADN pretende hacer fracasar el debate porque no acepta que la discusión gire en torno al proyecto de los partidos de gobierno.

En respuesta, el subjefe de ADN, Enrique Toro, dijo a PRESENCIA que el jefe de su partido está dispuesto a asistir al debate, "pero si sigue fregando el Ministro de Comunicación, no".

La reunión que se realizó el pasado jueves entre representantes de los partidos de oposición, la directiva de la Asociación de Periodistas de La Paz (APLP) y el subsecretario de Informaciones, Mario Cañipa, decidió que el debate se realice el 25 de este mes.

RICHTER "MIENTE"

Enrique Toro criticó las declaraciones de Richter contra el general Banzer, debido a que no participó de la reunión y porque además hubo un compromiso entre quienes asistieron a ese encuentro de no hacer declaraciones hasta tomar una determinación final.

"A nosotros nos molesta muchísimo que el Ministro esté haciendo uso político de ese tema desprestigiando y hablando mentiras, porque en ningún momento ADN ha planteado problemas para la presencia del general Banzer, el ministro Richter además de mentiroso no sabe cumplir su palabra", señaló.

Goni piensa hablar más que los otros jefes.

Según el dirigente adenista, surgieron algunos desacuerdos porque Richter sugirió que el Presidente hable ocho veces y por espacio de 25 minutos, mientras que los jefes de oposición intervendrían sólo dos veces cada uno [illegible] tos, lo que no ha sido aceptado por éstos. De todos modos, todo lo referente a la modalidad de la discusión se decidirá en la reunión del lunes entre los partidos de oposición y la Asociación de Periodistas.

EL MIR, SIN OBJECIONES

Según el coordinador nacional del MIR, Carlos Saavedra, el jefe de su partido, Jaime Paz Zamora, había adelantado oportunamente que está dispuesto a discutir el tema del Fondo de Pensiones con el Presidente de la República o con el jefe del MNR sin objeción alguna.

Saavedra, sin embargo, culpó al gobierno de la postergación del debate para el 25 de agosto, pero en todo caso aseguró que el ex presidente está dispuesto a concertar y dialogar, incluso sobre otras leyes pese a la resistencia del gobierno por adoptar esa política.

Entre tanto, el portavoz del gobierno Guillermo Richter reiteró que el Presidente está dispuesto a debatir con los jefes de los partidos políticos.

Hoy, Conferencia Nacional de UCS

(JATHA).- Con el arribo de todos los miembros del comité ejecutivo nacional de Unidad Cívica Solidaridad (UCS), quedan ultimados los detalles para la realización de la conferencia nacional de los ucesistas, que comenzará este sábado en Santa Cruz.

"Venimos" preparándonos para la inauguración de la convención nacional en la que se efectuará un análisis político administrativo para tomar decisiones y delinear estrategias partidarias", dijo el líder de UCS Johnny Fernández.

Aclaró que el encuentro [illegible] no definirá los nombres de los candidatos de ese partido para las elecciones de 1997, aunque definirá las tareas para enfrentar los comicios.

"UCS no tiene interés de convertir la política en botín de guerra ni utilizar los cargos públicos como centros de operaciones de campañas proselitistas, cada cosa debe estar en su lugar", advirtió Fernández.

"Los administradores deben administrar y los políticos deben hacer campaña", sentenció.

En la conferencia "no se hablará de candidaturas, daremos a conocer el perfil del candidato que el país quiere", anunció.

Sin embargo, advirtió que "el tema de la candidatura es privativo" del jefe de partido. "Cuando se produzca la convención nacional ordinaria de UCS, daré a conocer los nombres de quienes serán los candidatos", dijo.

El jefe nacional de UCS manifestó que los informes estarán a cargo de Moisés Jarmuz, Jo[illegible] Careaga y Jorge Lorini.

No ven futuro al recurso interpuesto

MNR cree necesario nuevo consenso para el Art. 60

Parlamentarios del MNR desestimaron ayer la posibilidad de que las elecciones nacionales del próximo año se vean afectadas con el recurso de inaplicabilidad presentado a la Corte Suprema de Justicia por los senadores de Chuquisaca, Pando y Potosí; pero admitieron que la redistribución de diputaciones que ha generado tanta polémica entre regiones no está cerrada y que es necesario buscar una solución política.

EL CONSENSO NECESARIO

El presidente de la Cámara de Diputados, George Prestel, reconoció ayer que existe un compromiso de los partidos políticos para viabilizar una Ley de Necesidad de la Reforma Constitucional para modificar el artículo 60 de la Constitución. Y aseguró que ése es el único camino legal para modificar el Art. 60.

No obstante, dijo que será preciso un consenso político para aprobar la Ley en el curso de esta legislatura, que podría concluir en enero o febrero de 1997. "La redacción actual no es clara y si no la modificamos tendremos más adelante los mismos problemas que se han presentado con Potosí, Chuquisaca y Pando", indicó.

RESIGNACION

Por su parte, los diputados por Potosí Néstor Zamora, de ADN, y Sergio Medinacelli, del MIR, no le ven mucho futuro al recurso; aunque afirmaron que coadyuvarán a la iniciativa de los senadores; pero expresaron con resignación que esa interposición posiblemente no tenga éxito en lo referente a la redistribución de curules.

SUPREMA OBEDECE AL GOBIERNO

Zamora dijo que la Corte Suprema de Justicia está supeditada al gobierno, de manera que es muy difícil que apruebe el memorial presentado por los senadores José Luis Carvajal, Gastón Encinas, Gonzalo Valda y Edgar Lazzo.

La orden del juez Costa

Liberan a notarios del caso MRTA y a la novia de Auza

(EFE).- El juzgado Tercero de Instrucción en lo Penal otorgó libertad provisional a los oficiales de Registro Civil que otorgaron certificados de nacimiento a los miembros del Movimiento Revolucionario Túpac Amaru (MRTA) del Perú y a Verónica Saravia, novia del prófugo Freddy Auza.

El juez de esa sala, Alberto Costa, informó ayer que concedió la libertad provisional a Angel Aliaga Botelho y Rosendo Sánchez Mamani, uno de la población de Soapi, y el otro, de Río Abajo, y a Saravia, "basado en diversas circunstancias y considerando la calidad de esas personas".

Los beneficiados con la libertad provisional son acusados por presunta complicidad en el secuestro del empresario Samuel Doria Medina, el mes de noviembre del año pasado.

DELITOS GRAVES

El juez explicó que los delitos por los que estaban detenidos los oficiales de Registro Civil "en sí son delitos muy graves, pero debemos tener en cuenta que en nuestro país no se ha previsto nunca la calidad de las personas".

Dijo por ejemplo, de Sánchez Mamani, en su vida "jamás ha visto el Código de Procedimiento Penal, apenas sabe leer o escribir y, por tanto, no podía valorar la importancia del cargo que está desempeñando".

Añadió que también se basó en el hecho de que es padre de familia de seis niños y "todas estas cosas el juez debe valorarlas para proceder y actuar en concordancia".

De Saravia, novia del prófugo Freddy Auza y cuyas declaraciones sirvieron para la detención de los supuestos implicados en el secuestro de Doria Medina, dijo que le concedió la libertad provisional porque era necesario suspender su detención preventiva.

Fiscal pide una condena de 5 a 15 años

Hoy se sabrá si el juez da libertad a Lucio Gonzales

(EFE).- Hoy se conocerá si el juez que conoce el proceso por el secuestro del empresario Samúel Doria Medina, dará libertad provisional o no al dirigente de la COB Lucio Gonzales, detenido desde hace seis meses en Chonchocoro por presunta complicidad en ese delito.

El juez Tercero de Instrucción en lo Penal, Alberto Costa Obregón, informó que hasta las 10:00 horas de este sábado emitirá el fallo a la solicitud de libertad provisional para el dirigente sindical.

FISCAL PIDE CINCO AÑOS

Costa informó que el fiscal asignado a la investigación del caso solicitó negar la petición de Gonzales y, al contrario, pidió de 5 a 15 años de prisión por el delito que se le acusa.

Lucio Gonzales fue acusado por los organismos de seguridad del gobierno de participar en el secuestro del industrial Samuel Doria Medina en noviembre del año pasado y, por ello, guarda detención desde hace seis meses en el penal de máxima seguridad de Chonchocoro.

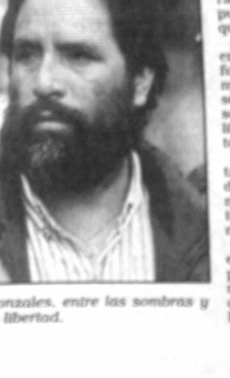
Gonzales, entre las sombras y la libertad.

LA CLAVE: LOS TESTIGOS

El juez del caso dijo que emitirá su fallo basado en las declaraciones de los testigos y después de un análisis cuidadoso que realizó del proceso.

Aclaró que el dictamen que emitirá "no necesariamente debe fundamentarse en el requerimiento del fiscal" y que el representante del Ministerio Público se inclina por la negativa a la libertad, debido a que es un delito de mucha gravedad.

"Yo también debo fundamentar las razones por las que concedo o le niego la libertad provisional, y como juez debo valorar todas las circunstancias para pronunciarme", afirmó.

Aseguró que en su resolución estarán los antecedentes del caso, pues "yo he visto de cerca la reconstrucción, he escuchado las declaraciones y también he evaluado las pruebas".

SIN PRESIONES

El juez afirmó también que para emitir su fallo, no ha recibido presiones de ningún sector de la Central Obrera ni del gobierno.

La Central Obrera Boliviana, por su parte, solicitó una audiencia con el ministro de Justicia, René Blattmann, para tratar su pedido de libertad provisional para Lucio Gonzales.

Los dirigentes de la Dirección Transitoria visitaron [illegible]ves a Gonzales para informarle de sus gestiones destinadas a lograr su salida provisional [illegible] informaron que el dirigente se encuentra optimista por una pronta liberación.

El exsecretario de Relaciones Internacionales de la COB se encuentra preso en Chonchocoro desde el 12 de enero de este año, acusado de haber participado en el reparto del dinero del rescate obtenido por los secuestradores del empresario Doria Medina.

Capitalización exportable

Expertos de Bolivia, Argentina y Chile asesoran al Ecuador

Junto al exministro de Economía argentino, Domingo Cavallo, los expertos bolivianos que asesoran a Bucaram en ajuste económico y privatización son Juan Cariaga, Edgar Saravia, Carlos Saravia y Doyle Gallegos.

Quito (EFE). Asesores y exministros de Argentina, Bolivia y Chile colaboran con el gobierno de Abdalá Bucaram, para aplicar en Ecuador su experiencia en materia de ajuste económico y privatizaciones, confirmaron ayer viernes fuentes oficiales.

El Presidente Bucaram "está muy preocupado por recoger experiencias de todas partes del mundo, para poner en marcha los planes de reforma en aspectos como seguridad social, vivienda, control de la inflación y privatizaciones", precisó a EFE una fuente del Palacio de Carondelet, sede del gobierno.

"Vendrán expertos argentinos, bolivianos y chilenos", precisó la fuente, que prefirió no ser identificada, aunque dijo que de Argentina se pretende recoger lo positivo en el área del ajuste económico, de Chile la experiencia en vivienda y seguridad social, y de Bolivia la práctica en privatizaciones.

Bucaram tiene pendiente cumplir su promesa electoral: construir 200 000 viviendas, privatización de entidades públicas y, sobre todo, ejecutar una política social que beneficie a los más pobres del país, que cuenta con más de once millones de habitantes.

Un 47% de los ecuatorianos se encuentra en condición de subempleo y un 8% está desempleado, lo que ha causado que los niveles de pobreza se eleven rápidamente y con ello la delincuencia, marginación y violencia.

Juan Cariaga

El mismo Bucaram afirmó que está dispuesto a llevar a Ecuador "a los mejores hombres del mundo" para que compartan experiencias en materia económica, de los cuales el primero en llegar al país ha sido el exministro argentino Domingo Cavallo.

En declaraciones al diario "El Universo", Cavallo dijo: "He venido a conversar para tratar de transmitir algunas de nuestras experiencias, ya veremos si eso sirve o puede concretarse en algún tipo de asesoría. Pero mi visita ahora es para tratar de ayudar".

"Cada uno de los expertos en las diferentes áreas ha recibido una invitación personal del Presidente Bucaram, quien les ha llamado para exponer sus experiencias ante el Frente Económico en pleno, el cual tendrá la misión de asimilarlas al plan macroeconómico nacional", aseguró la fuente oficial.

Los expertos bolivianos que llegaron a Quito son Juan Cariaga, exministro de Finanzas y Superintendente de Regulación Sectorial de su país; Edgar Saravia, secretario General de Capitalización; Carlos Saravia, superintendente de Telecomunicaciones, y Doyle Gallegos, funcionario de alto nivel.

Esos funcionarios llegaron a Ecuador, después que el Presidente boliviano, Gonzalo Sánchez de Lozada, dialogara el pasado fin de semana con Bucaram durante su investidura.

Los bolivianos se reunieron con algunos de los miembros del Frente Económico nacional, para explicarles las políticas de privatización aplicadas en su país.

"Saludamos que después de muchas presiones, de muchas idas y venidas, y de poner al país en vilo, el gobierno finalmente hubiera decidido dar un paso más para la exportación de gas al Brasil."

Carlos Saavedra Bruno, hombre fuerte del MIR

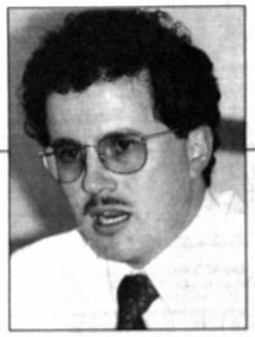

Miguel Antonio Roca, director de Impuestos Internos, denuncia al BIDESA...

Según DGII: BIDESA usó dinero de impuestos para sus actividades

√ El Banco Internacional de Desarrollo S.A. retenía para sí por tres a 60 días el dinero de los impuestos, dice la DGII

√ BIDESA presentó recurso de amparo constitucional porque alega que la DGII le causó daños económicos

SANTA CRUZ, PRESENCIA.- El Banco Internacional de Desarrollo S.A. (BIDESA), en vez de transferir inmediatamente a la Dirección General de Impuestos Internos (DGII) los dineros recaudados por concepto de pago de impuestos, los habría utilizado para sus actividades bancarias, denunciaron autoridades de Impuestos. Esta irregularidad, motivó que la entidad impositiva rescinda el respectivo contrato por "incumplimiento" del mismo.

Sin embargo, los directivos de BIDESA consideraron que las autoridades de la DGII violaron los términos del contrato causándoles daños económicos. En tal sentido, presentaron un recurso de amparo constitucional ante la Corte Superior de Distrito, en virtud al cual, por segunda vez se fijó audiencia ayer a horas 16 en el máximo tribunal de justicia cruceña. Si embargo, ésta no se realizó por ausencia de las autoridades judiciales del distrito y de los representantes del banco.

La parte demandada, representada por el Miguel Antonio Roca, Director General de Impuestos Internos, junto a sus asesores y abogados, permaneció en el salón de la Corte hasta horas 16:45.

Roca informó a PRESENCIA que la DGII celebró un contrato de servicios con BIDESA para que recaude los impuestos de los contribuyentes. Estos dineros, de acuerdo al contrato, tenían que ser depositados o transferidos en el día a la entidad tributaria. Sin embargo, BIDESA los retenía por 3 a 60 días y los utilizaba en sus actividades bancarias, causando serios perjuicios económicos al Estado.

Este extremo determinó la rescisión del contrato -que tenía vigencia por 5 años: desde diciembre de 1992 a diciembre de 1997- en enero de este año, por "incumplimiento" de parte de BIDESA. Pero, el servicio recién se suspendió en pasado mes de julio.

Roca admitió que esta conducta irregular de BIDESA causó considerables daños económicos al Estado, pero no quiso cuantificar el daño e indicó que lo dará a conocer cuando se celebre la audiencia del amparo constitucional, que al decir de los abogados de la DGII "no procede".

De otra parte, se sabe que el gerente general de BIDESA, Camilo Arenas Samper, presentó renuncia al cargo hace pocos días.

En Venezuela

Coca Cola y embotelladora de Pepsi anuncian asociación

The Coca Cola Company y las Empresas Embotelladoras Hit de Venezuela, embotelladora de Pepsi Cola en ese país, anunciaron ayer la celebración de una alianza estratégica para embotellar refrescos en Venezuela y formar una compañía nueva, la cual embotellará y venderá Coca Cola Hit (marca local).

Hasta ahora, las empresas Embotelladoras Hit de Venezuela han sido líderes del mercado venezolano embotellando productos Hit y de Pepsi Cola.

De acuerdo a los términos de esta asociación, The Coca Cola Company aporta sus intereses de embotellado en Venezuela y recursos financieros a cambio de participación en el capital de la nueva empresa.

Las Embotelladoras Hit de Venezuela aportan sus plantas embotelladoras con vistas a expandir su participación a otros mercados. Cada grupo tiene ahora un 50% de interés económico en la nueva compañía.

"Queremos agregar un mayor valor a nuestro negocio, estableciendo una alianza estratégica con la compañía número uno de refrescos", declaró ayer Oswaldo Cisneros, presidente de Hit Venezuela.

Según secretario nacional de Minería

Crecimiento de la minería remediará la pobreza

Mineros chicos sostienen que si el nuevo Código de Minería se aprueba en las condiciones planteadas, sobrevendrá un nuevo período de masiva desocupación para miles de cooperativistas y mineros chicos

El crecimiento integral de la minería boliviana cambiará la situación de pobreza y de actividades rudimentarias, afirmó el secretario nacional de Minería, Teddy Cuentas.

"Estamos conscientes de que la minería cooperativa y chica son actividades casi de subsistencia [illegible] dijo al afirmar que es necesario tomar una serie de medidas y políticas mineras, para otorgar a ese sector asistencia técnica y lograr fuentes de financiamiento.

Cabe recordar que días atrás, en el seminario sobre el proyecto del Código Minero realizado en Oruro, cooperativistas y mineros chicos manifestaron que con ese proyecto no existe distinción entre un minero chico y un empresario minero transnacional, y que el documento pretende que el occidente muestre un rostro favorable a los capitales extranjeros, a costa de "liquidar la minería chica y cooperativizada".

Cuentas señaló que esos aspectos no se resuelven con la promulgación de una ley y que más bien es necesario encontrar mecanismos que permitan una mayor recuperación, tanto en lo minero como en lo metalúrgico.

SOLO SE FIJAN LAS REGLAS DE JUEGO

En el seminario se dejó establecido, asimismo, que si el nuevo Código de Minería se aprueba en las condiciones planteadas, sobrevendrá un nuevo período de masiva desocupación para miles de cooperativistas y mineros chicos.

Al respecto, Cuentas señaló que esa es una apreciación muy subjetiva que no responde a la realidad. Un Código de Minería, dijo, lo que hace es fijar reglas de juego para operaciones grandes y pequeñas, sin establecer situaciones de privilegio. Empero, señaló que "quien tenga una capacidad para realizar una actividad grande, con tecnología de punta y manejo empresarial tiene, en el Código de Minería, las mismas reglas que otra persona que tenga una capacidad menor para realizar las mismas actividades".

HASTA SEPTIEMBRE

Además, Cuentas manifestó que se espera que hasta el mes de septiembre se pueda contar con el nuevo Código de Minería, puesto que en lo que concierne al Poder Ejecutivo la labor ya fue concluida y el documento se remitió al Congreso nacional, a fin de que se emitan las decisiones parlamentarias.

Manifestó que ahora la Secretaría se encuentra en una fase de explicación de los alcances y características principales del proyecto a las regiones y gremios, de manera que se puedan conocer las inquietudes y preocupaciones que puedan tener.

Destacó que de esa experiencia se puede concluir, en términos generales, que hay una aceptación casi masiva respecto a la modernización del Código de Minería.

"ORDEN, PAZ Y TRABAJO"

Un cuarto de siglo después del Golpe del 21 de agosto de 1971.

Es el tiempo de la historia

DETRÁS DE LAS NOTICIAS

DIRECCION
Carlos D. Mesa Gisbert
Mario Espinoza O.

Lunes 19 de Agosto hrs. 22:00

TVB Televisión Boliviana · P.A.T. · BHN MULTIBANCO

El viejo Cerro Rico es de nuevo la esperanza de Potosí

√ *Con la explotación del Sumaj Orkho (nombre quechua del Cerro Rico) Bolivia podría volver a ubicarse entre los seis mayores productores mundiales de plata*

√ *El plan permitirá extraer 266 millones de onzas de plata en 23 años, sin alterar su famosa forma de cono*

√ *Potosinos parecen aceptar el proyecto que costaría 180 millones de dólares, la inversión tendrá que hacerse durante 25 años*

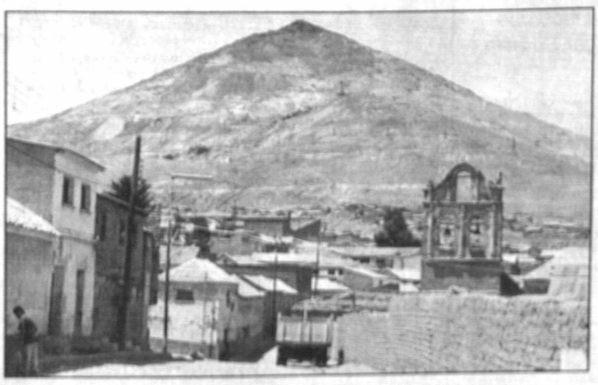

Potosí y su cerro...

Carlos Alberto Quiroga

(REUTER).- Dice una tradición muy difundida en Bolivia que durante sus casi tres siglos de dominio, los españoles sacaron del Cerro Rico de Potosí tanta plata que podían haber construido un puente de ese metal entre América y Europa.

Nunca se sabrá con exactitud cuánta plata fue extraída de esa legendaria mina, pero un ambicioso proyecto gubernamental despierta ahora polémica e ilusión, al pretender la explotación de 266 millones de onzas finas en 23 años, sin alterar su famosa forma de cono.

Esa explotación generará recursos indispensables para reactivar la economía de esa sureña y altiplánica región de Bolivia, dicen los defensores del proyecto, pero los potosinos representados por su comité cívico temen que el cerro pierda su forma y su condición de patrimonio universal.

La silueta del cerro tiene un significado mucho más que estético, está presente en el escudo nacional de Bolivia y constituye la mayor expresión de orgullo de los ahora empobrecidos potosinos, que cuatro siglos después del descubrimiento de la mina viven casi sólo del recuerdo de su pasada riqueza.

Aunque persisten las dudas, el proyecto gubernamental parece encontrar equilibrio entre la necesidad económica y las preocupaciones ambientales y culturales, incluida la conservación de la forma del cono.

Jaime Guzmán, catedrático boliviano en varias universidades estadounidenses y ahora asesor gubernamental, dijo recientemente en una disertación a empresarios y periodistas, en el privado Club de Minería, que con la explotación del cerro potosino Bolivia podría volver a ubicarse entre los seis mayores productores mundiales de plata.

"Las cifras que alguna vez se mencionan sobre lo que se sacó de Potosí forman parte del folclore y la mitología, ahora hablamos objetivamente de un gran potencial, cuya explotación colocaría a Bolivia de nuevo en primer plano internacional", afirmó.

Hablando como asesor de la presidencia de la estatal Corporación Minera de Bolivia (COMIBOL), Guzmán aseguró que el gobierno descartó totalmente, por las consideraciones culturales e históricas, la posibilidad de hacer una explotación a tajo abierto y que espera lograr pronto un acuerdo con el Comité Cívico de Potosí.

El propósito gubernamental es que, mediante licitación, la COMIBOL firme hacia finales de año un contrato de riesgo compartido con una empresa extranjera, para emprender el proyecto.

Guzmán explicó que el proyecto, definido hace un año sobre la base de un estudio de la ONU efectuado en 1989, prevé un contrato de 25 años, de los cuales dos serán de estudios finales y preparación, y 23 de explotación plena.

Los trabajos se realizarían por encima de la cota de 4.400 metros de altura, es decir en la parte superior del cono, que llega hasta 4.750 metros sobre el nivel del mar.

Aunque esa punta del cono tiene 800 millones de toneladas de materiales, la explotación se concentrará en un área interior de sólo 54 millones de toneladas, con una ley promedio de 182 gramos por tonelada y una ley mínima de 135 gramos por tonelada.

Ello, según el llamado "estudio conceptual" del plan, permitirá extraer 266 millones de onzas de plata en 23 años o unos 11,6 millones de onzas de plata por año, que casi duplicarán la producción nacional actual.

Bolivia produjo 13,7 millones de onzas de plata en 1995, generalmente como subproducto de minerales compejos, y el proyecto en Potosí contempla la producción en la misma mina de bullones de plata con una ley de más del 98%, es decir plata casi pura.

Guzmán indicó que la única solución para explotar las vetas y preservar la forma del cerro es hacer un relleno simultáneo a la explotación, mediante perforaciones.

Para ello, explicó, se consideran tres opciones: utilizar las "colas" de la misma explotación para ser inyectadas hidráulicamente a los socavones, inyectar cemento puro o hacer una combinación de ambos procesos.

"En todo caso se trata de soluciones técnicas garantizadas, que no imposibilitan económicamente al proyecto", remarcó.

Calculó en 180 millones de dólares la inversión que tendrá que hacerse durante los 25 años del proyecto, todo a cargo del socio extranjero, pues la COMIBOL sólo aportará la propiedad del yacimiento.

Ello generará una producción cuyo valor podrá ser de hasta 600 millones de dólares, con empleo directo para 450 personas e indirecto para casi 2.000, cifras nada despreciables para una región que muestra los peores registros de pobreza y desempleo de Bolivia, y que soporta una fuerte emigración.

Por primera vez

Banco Mundial otorgará créditos para electrificación rural

√ *Los créditos se otorgarán a las pequeñas empresas privadas, con el aval de las prefecturas regionales.*

√ *Condiciones más favorables se darán a los proyectos con energías renovables.*

Por primera vez el Banco Mundial otorgará créditos para electrificación rural, afirmó el subsecretario de Energía, Waldo Tejada.

Aproximadamente 8US 20 millones, provenientes de ese organismo financiero, se destinarán exclusivamente a empresas rurales privadas que, según establece la Ley de Electricidad, deben convertirse en sociedades anónimas mixtas con la intervención de la prefectura, dijo.

Asimismo, existe un crédito complementario de 8US 18 millones, que se gestiona ante los gobiernos de España y Alemania.

Este último país, señaló, mediante su "ventana comercial" KFW, que en el pasado, por intermedio de la Empresa Nacional de Electricidad realizó proyectos de electrificación rural en Villamontes y Yacuiba.

CREDITOS NO SON PARA EL ESTADO

Tejada mencionó que la variante, en este caso, es que los créditos no se otorgan al Estado, sino a las pequeñas empresas privadas, que contarán con el aval de las propias prefecturas regionales, para la ejecución de proyectos que estén de acuerdo con su plan de desarrollo.

En ese sentido, la Secretaría Nacional de Energía elaboró una estrategia de Energía Rural, con el objeto de ordenar la situación de las cooperativas de energía que actualmente operan en esa área.

La conformación de las empresas rurales, a través de sus municipios, es una tarea que tiene que estar muy definida, señaló al agregar que se cuenta con el apoyo financiero y técnico del gobierno holandés, a fin de establecer los instrumentos legales que normarán la formación de las empresas privadas.

Sin embargo, aclaró que al referirse a empresas privadas, no se trata de empresas grandes, sino la agrupación de habitantes de una zona, que pueda participar en forma accionaria y con el propio municipio, en la administración de un pequeño proyecto integral que genere y distribuya electricidad. Manifestó que se ha previsto una inversión aproximada de 8US 103 millones para casi 200 proyectos.

CREDITOS BLANDOS PARA ENERGIAS RENOVABLES

Destacó que la mayor parte de los créditos y las condiciones más flexibles vienen para proyectos de energía con recursos renovables, puesto que el objetivo es "desterrar el diesel" e impulsar la utilización de energías renovables.

"Microcentrales hidroeléctricas, energía solar, energía eólica, tienen grandes posibilidades de acceso a créditos", reiteró.

LAS COOPERATIVAS ESTAN POLITIZADAS

Según el subsecretario, la actividad de las cooperativas está politizada, hecho que se refleja en el deficiente servicio que prestan a las regiones, limitándose a suministrar únicamente luz por unas horas al día. "De las 147 cooperativas que existen en el país, sólo 3 funcionan bien", dijo.

Señaló que el objetivo es destinar la energía también para usos productivos, pero "para eso se necesita energía confiable las 24 horas".

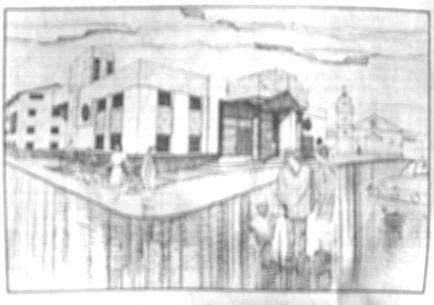

El campo iluminado y con desarrollo (Dibujo del plan de la radio- televisión San Gabriel)

Oferta de Guaracachi

Subproducto de gas quemado dará energía a parque industrial

√ *Los industriales no pagarán nada*

La generadora eléctrica Guaracachi S. A. ofreció, a costo cero, un subproducto basado en el gas quemado, que proveerá de energía eléctrica al parque industrial de Santa Cruz, informó ayer el secretario departamental de Desarrollo Económico de la prefectura del departamento, Fernando Ameluntge.

Ese suministro, que es el resultado colateral de la generación de energía de la nueva planta de electricidad, que la capitalizadora de la ENDE instalará en Santa Cruz, beneficiará fundamentalmente al sector industrial del departamento, dijo.

Además, el secretario señaló que la Prefectura de Santa Cruz vendió a la capitalizadora de la ENDE 10 hectáreas de tierra, por un monto de 6US 600 000.

Esas tierras serán usadas para la implementación de la nueva generadora de energía eléctrica sobre la base de gas natural, cuya inversión asciende a 6US 30 millones; las obras civiles se iniciarán en diciembre de este año.

REDUCIRAN COSTOS TARIFARIOS

Ameluntge destacó la importancia de la instalación, puesto que la elevación de tarifas eléctricas constituye un gran dificultad para el departamento. "La venta de energía la realiza una sola cooperativa, que a su vez compra a Guaracachi", explicó.

Contar con una planta generadora en el mismo departamento implica un significativo abaratamiento de costos tarifarios, mencionó.

La nueva planta, que estará conectada con el sistema de gasoductos vinculados con el Chaparé, tendrá suficiente capacidad para dotar de energía eléctrica a todo el departamento y el excedente se destinará hacia el resto del país.

CAMINO AL PROGRESO

SEGUNDA CONVOCATORIA
LICITACION PUBLICA No. 001/96

La Alcaldía de La Paz, convoca públicamente a las empresas y/o personas legalmente establecidas en el país a presentar sus propuestas para participar en la ejecución de la siguiente obra: mejoramiento vial, Av. Cotahuma (zona Tembladerani), en cumplimiento a la R.S. N° 216145 de fecha 3 de agosto de 1995, aprobado mediante D.S. N° 23981 y en uso de sus atribuciones y facultades que le confiere la Ley.

Quedan convocadas las empresas y/o personas naturales y/o jurídicas nacionales, de acuerdo a la R.S. N° 216145 de fecha 3 de agosto de 1995 y Art. 37 inciso a).

Las especificaciones técnicas y administrativas pueden adquirirse en la Oficina de Valores, previa autorización del Departamento de Licitaciones y Contratos (edificio central, calle Mercado esq. Colón) en Bs. 400.- (CUATROCIENTOS 00/100 BOLIVIANOS).

Las propuestas deberán ser presentadas en el Departamento de Licitaciones y Contratos hasta el día lunes 2 de septiembre de 1996 a horas 17:00.

La apertura de sobres se realizará el día martes 3 de septiembre de 1996 en la Sala de Reuniones de la Oficialía Mayor Mayor de Desarrollo Sostenible y Territorial.

Para obtener mayor información técnica comunicarse con la Oficina de Planificación, Coordinación y Control (Edif. ex-Banco del Estado 8vo. Piso) e información Legal en el Departamento de Licitaciones y Contratos.

Alcaldía de La Paz

ASFALTANDO MAS CALLES

PRIMERA CONVOCATORIA

La Alcaldía de La Paz, en uso de sus atribuciones y facultades que le confiere la Ley, invita a las empresas constructoras legalmente establecidas a presentar propuestas para el Asfaltado de las siguientes Avenidas:

GMLP/ID/150/96,	Av. Manco Kapac y calle Federico Suazo (Zona Centro)
GMLP/ID/162/96,	Av. Chacaltaya - Tamo I (Zona Norte)
GMLP/ID/163/96,	Av. Chacaltaya - Tramo II (Zona Norte)
GMLP/ID/164/96,	Av. Chacaltaya - Tramo III (Zona Norte)

Están convocadas las empresas constructoras legalmente establecidas, presentando sus documentos de acuerdo al pliego de especificaciones adinistrativas de la Alcaldía de La Paz.

Las especificaciones técnicas y administrativas estarán a la venta a partir del día miércoles 21 de septiembre, en la Oficina de Valores y podrán ser adquiridas por un costo de Bs. 300.-, previo requerimiento de autorización en el Departamento de Licitaciones y Contratos, edificio central, Mercado esq. Colón.

La presentación de las propuestas se realizará en el Departamento de Licitaciones y Contratos hasta el día miércoles 11 de septiembre de 1996, a horas 17:00.

La Apertura de sobres se llevará a cabo en el Sala de Reuniones de la Oficialía Mayor de Desarrollo Sostenible y Territorial, a partir de horas 08:30 del día jueves 12 de septiembre de 1996.

La Paz, agosto de 1996

Alcaldía de La Paz

Gonzalo Afcha aclara

Director de la DGII presentó su renuncia voluntariamente

Según fuentes de Impuestos Internos se conoció que Miguel Roca, director de la DGII, fue obligado a renunciar por presiones del ministro de Gobierno, Carlos Sánchez, que no quería que se cobre impuestos a las cervecerías.

Hay temas que definitivamente no ameritan un comentario, pero el Lic. Miguel Roca, director de la Dirección General de Impuestos Internos (DGII), presentó su renuncia ante la Secretaría Nacional de Hacienda el 30 de julio pasado, solicitud que fue aceptada. "Ahora, esperamos que concluya algunos trabajos que realizaba, para en los próximos 10 a 15 días nombrar un sustituto", aclaró el secretario Nacional de Hacienda, Gonzalo Afcha.

Días atrás, fuentes de la DGII dieron a conocer que Roca fue obligado a presentar su renuncia por razones políticas y supuestamente obligado por el secretario nacional de Hacienda, Gonzalo Afcha. Comentaron que, a su vez, Afcha fue presionado por el ministro de Gobierno, Carlos Sánchez, a increpar y finalmente pedir la renuncia al director de la DGII.

SON SOLO RUMORES

"El señor Roca no fue destituido, él presentó renuncia por razones personales y cualquier comentario al respecto está fuera de lugar", dijo Afcha al enfatizar que no existe ninguna presión por parte del ministro Sánchez, porque "estamos en un país donde hay independencia m[illegible] clara en la administración y [illegible] se puede hablar de presiones d[illegible] ninguna autoridad".

Consultado sobre el por q[illegible] de la aceptación de la renun[illegible] en un momento en que el [illegible] DGII se mostraba un importa[illegible] crecimiento de recaudaciones, Afcha explicó que el incremen[illegible] de recaudaciones fue produ[illegible] de la movilidad del Impuesto [illegible] las Utilidades (IU), además de [illegible] fórmulas planteadas en cuan[illegible] a la norma y el reglamento [illegible] recaudaciones.

DENUNCIAS ORURENAS

Por otra parte, el Secretar[illegible] Afcha fue consultado sobre [illegible] sa orureña en sentido de q[illegible] estaba involucrado con algun[illegible] "volteadores" de la Aduana [illegible] Oruro.

Al respecto, Afcha señ[illegible] que "ese tipo de aseveracio[illegible] están fuera de lugar, porque [illegible] volucran a autoridades de [illegible] bierno sobre la base de supu[illegible] tas denuncias de comerciantes [illegible] que no se identifican y, defi[illegible] vamente, lo único que hacen [illegible] dañar la dignidad de las pe[illegible] nas y las actividades de [illegible] dades de gobierno".

En los últimos cinco años

La UE incrementó sistemáticamente su cooperación a América Latina

BRUSELAS, (ANSA).- La cooperación financiera y técnica de la Unión Europea (UE) con América Latina se incrementó de manera sistemática y significativa en los últimos cinco años, indicaron fuentes comunitarias.

En 1995 América Central recibió, en en este concepto, 93.745.000 ecus (un ecu igual a 1,2 dolares). El Salvador fue el pais de la región más beneficiado, con un programa por 13 millones de ecus destinado a facilitar el proceso de producción en el departamento de San Vicente.

En Guatemala la UE financió con 11.300.000 ecus un programa destinado a mejorar la infraestructura sanitaria, mientras que Nicaragua recibió 11 millones para la provisión de agua potable en Camaopa, Masatepe y Chichigalpa.

En América del Sur el total de la ayuda financiera y técnica de la UE fue en 1995 de 105.640.762 ecus.

BOLIVIA, con un programa destinado al desarrollo agricola en los valles interandinos de Mizque y Tiraque, financiado con una donación de 16.410.000 ecus, fue el pais más favorecido por este tipo de ayuda.

Una partida de 12 millones de ecus se consagró a la realizacion de un programa para combatir la pobreza en las zonas urbanas de Lima, y otra de 12.611.792 de ecus solventó un proyecto para sanear barrios carenciados de Rio de Janeiro y San Pablo.

Colombia utilizó 6.036.000 de ecus para la promoción de pequeñas y medianas empresas urbanas integradas por jovenes.

También se planean y ejecutan proyectos a nivel regional, entre ellos una de lucha contra el cáncer con un presupuesto de 13.332.000 de ecus, o la creación de un fondo especial de 15 millones de ecus para el financiamiento de la pequeña y mediana empresa.

Esta ayuda financiera y técnica tiene en general como objetivo la realización de proyectos en los cuales la UE participa, ya sea con un aporte financiero o con personal calificado.

Si en 1990 este tipo de cooperación sumó 103 millones de ecus, a partir de 1991 y hasta 1995 se incrementó en los años sucesivos 29, 14, 10, 21 y 14 por ciento, indicaron las fuentes de la UE.

Buscan generación de empleos e ingresos

Prevén millonaria inversión para reducir la pobreza en Perú

LIMA, (EFE).- El Estado peruano invertirá más de 6.000 millones de dólares en los próximos cinco años para reducir la pobreza extrema en un 50 por ciento, señaló el ministro de la Presidencia de este país andino, Jaime Yoshiyama.

El aspecto central de la lucha contra la pobreza en este país, señaló, es la generación de empleo e ingresos, pues el desarrollo del país se sustenta en lo económico y lo social.

Yoshiyama señaló que el Gobierno ha elaborado un estudio titulado "El Objetivo: Combatir la Pobreza", donde se han fijado las lineas de acción del programa de lucha contra la pobreza para el periodo 1996-2000.

Según el ministro de la Presidencia, el objetivo de la inversión social es reducir la extrema pobreza del 22 al 11 por ciento desde ahora hasta el año 2000.

La población con pobreza critica es de doce millones de habitantes, de los cuales cerca de cinco millones se encuentran en situación de pobreza extrema.

En el sector de nutrición y planificación, el Estado ha previsto atender a niños, familias en extrema pobreza, madres gestantes y lactantes, enfermos y desplazados por la violencia terrorista con una inversión de 470 millones de dólares.

En educación se invertirán 580 millones de dólares que beneficiarán a tres millones de alumnos.

En cuanto a la salud, se han destinado 144 millones de dólares para la construcción, rehabilitación y equipamiento de centros de salud y equipos médicos.

El capitulo más significativo del presupuesto del programa de lucha contra la pobreza es el desarrollo y la habilitación de servicios de agua potable y desagüe, con una inversión de 2.300 millones de dólares.

En electrificación se ha previsto un monto de 850 millones de dólares, mientras que en irrigaciones se han destinado 400 millones, y 300 millones han sido canalizados a la construcción de más viviendas en la zona rural.

A pesar de haberse pagado 648.000 millones

La deuda externa latinoamericana asciende a $us. 611.000 millones

CARACAS, (ANSA).- La deuda externa de América latina actualmente asciende a 611.000 millones de dólares, de los cuales 523.000 millones se concentran en sólo 10 paises.

Así lo aseguró ayer el vicepresidente de la Cámara de Diputados de Venezuela, Pablo Medina, en el Seminario internacional "El Fin del Milenio y la Deuda externa", que reúne a expertos de varios paises de la región.

"En el caso concreto de América Latina, en 1987 se debía 426.000 millones de dólares y a pesar de haberse pagado hasta 1996 648.000 millones de dólares, la deuda externa regional subió a 611.000 millones de dólares", subrayó el diputado venezolano.

Medina sostuvo que los cálculos per cápita determinan que cada brasileño debe hoy 949 dólares, cada mexicano 1dólares, cada argentino 2.714 dólares, cada venezolano 1.727, cada peruano 917, cada colombiano 515, cada chileno 1.466, cada ecuatoriano 1.200, cada uruguayo 2.285 y cada costarricense 1.142 dólares.

"Así se puede ver que son enormes las sumas dedicadas al servicio de la deuda externa que nunca se termina y consumen una parte importantísima del esfuerzo productivo de los paises subdesarrollados", advirtió.

Como prueba, recordó que "Africa dedica el 27,2 por ciento del producto de sus exportaciones al pago de la deuda, Asia el 7,3 por ciento, Medio Oriente el 13,9 por ciento y América Latina el 35 por ciento".

En particular, Medina observó que Argentina, "a pesar de su fiebre privatizadora", logró que la deuda externa ascendiera de 60.000 a 95.000 millones de dólares y "México vendió sus empresas públicas para pagar la deuda y la aumentó en 150.000 millones de dólares".

Argentina solicitó créditos por 2.000 millones de dólares

BUENOS AIRES, (REUTER).- El gobierno argentino dijo ayer que solicitó a la banca internacional unos 2.000 millones de dólares para enfrentar eventuales crisis financieras, como la que produjo la devaluación mexicana en 1995 en varios paises emergentes.

"El Banco Central ha solicitado cotizaciones para un programa de pases sobre títulos públicos argentinos a un grupo de bancos internacionales... orientado a atender eventuales situaciones de iliquidez sistémica, similares al llamado Efecto Tequila", dijo el Banco Central en un comunicado de prensa.

"Este programa busca reunir compromisos por un monto mínimo de 2.000 millones de dólares y por un plazo no inferior a dos años", agregó.

Argentina, que recibirá cotizaciones hasta el 30 de agosto, dijo que ya recibió una oferta del banco estadounidense Chase por 1.500 millones de dólares y de 750 millones por parte del francés Société Générale.

Argentina fue uno de los paises emergentes que más sufrió las consecuencias del Efecto Tequila, que lo dejó inmerso en una dura recesión y con un alza sin precedentes del desempleo que llegó en 1995 a un récord del 18,4 por ciento, aunque acutalmente se ubica en 17,1 por ciento.

Por manejos irregulares y sobornos

El Banco de la Nación Argentina inicia demanda a la IBM

BUENOS AIRES, (ANSA).- El Banco de la Nación Argentina demandó ayer por 173,5 millones de dólares a la empresa estadounidense IBM, reclamando asimismo a la justicia la "nulidad absoluta e insanable del contrato" suscrito entre ambas partes en febrero de 1994 para la informatización de la casa matriz y 525 sucursales de la entidad crediticia.

Un comunicado oficial del Banco Nación informó anoche que la demanda contra IBM es por 173.564.914 dólares.

Fundadas denuncias por cuantiosos sobreprecios y otras irregularidades en el mencionado contrato derivaron meses atrás en el relevo de la cúpula del Banco Nación, incluido su presidente, Aldo Dadone, un funcionario estrechamente vinculado al ex ministro de Economía, Domingo Cavallo.

La investigación judicial de esas irregularidades sigue la pista de sobornos por cuando menos unos 17 millones de dólares, en parte depositados en una cuenta en Suiza liberada recientemente del secreto bancario.

También en otros organismos públicos en distintos puntos de Argentina se formularon denuncias por sobreprecios y otros vicios contractuales en convenios con IBM.

Ayer, diputados del centroizquierdista FREPASO ampliaron ante un tribunal de la Capital Federal una de las denuncia por presuntas irregularidades en contrataciones de servicios de IBM por parte de la Dirección General Impositiva (DGI).

Los diputados pidieron a la justicia que se investigue en esas contrataciones la responsabilidad del ex titular de la DGI, Ricardo Cossio, por presuntas irregularidades en perjuicio de la administración pública.

Denunciaron asimismo subcontrataciones bajo sospecha que superan en total los 100 millones de dólares, entre ellas una con la firma local CONSAD - involucrada también en el escándalo IBM-Banco Nación- por 15.180.526 de pesos.

PIZARRA ECONOMICA - La Paz 16 de Agosto de 1996

DOLAR Bs. 5,12 PERMANECE Desde el 8-08-96

Anteriores cotizaciones: 17 de Julio de 1996 5,10; 23 de Julio de 1996 5,11

Infografía ANF. Fuente: BCB BBV

PAIS	MONEDA	$US/UNID
ARGENTINA	Peso	1,00
BRASIL	Real	1,010
COLOMBIA	Peso	1.041,76
CHILE	Peso	406,57
ECUADOR	Sucre	3.230,00
MEXICO	N. Peso	7,950,10
PERU	N. Sol	2,45
VENEZUELA	Bolivar	474,50
ALEMANIA	Marco	1,4932
AUSTRIA	Chelin	10,50
BELGICA	Franco b.	30,75
CANADA	Dólar C.	1,3736
DINAMARCA	Corona	5,7730
ESPAÑA	Peseta	125,95
FRANCIA	Franco F.	5,0990
HOLANDA	Florín	1,6724
INGLATERRA	Libra	1,5477
ITALIA	Lira	1,516
JAPON	Yen	107,69
NORUEGA	Corona	6,453
SUECIA	Corona	6,6364
SUIZA	Franco S.	1,2075
D.E.G	$US	1.45511
ECU	$US	1.26790

BOLSA	INDICE	PUNTOS	%
NY	dow jones	5.689,45	(+1,42)
TOKIO	nikkei	20.834,00	(-0,6)
PARIS	cac	-.-	(-.-)
LONDRES	footsie	3.872,90	(+0,9)

LIBOR	TASA DE INTERES	
1 semana	5 3/8	%
1 mes	5 13/32	%
3 meses	5 1/2	%
6 meses	5 11/16	%
1 año	5 7/8	%
PRIME RATE	825	%

METALES	$US
O.T. ORO	386,20
O.T. PLATA	5,06
T.M. COBRE	1.938,00
T.M. ESTAÑO	6.153,00
T.M. PLOMO	818,50
T.M. ZINC	1.034,00

COMMODITIES

	AZUCAR	ALGODON
OCT	0,1163	0,7256
DIC	-.-	0,7300
MAR	0,1126	0,7430

	CAFE	CACAO
SEP	1.886,00	1.018,00
NOV	1.870,00	1.031,00
ENE	1.817,00	-.-

	MAIZ	AVENA
SEP	3,6800	1,9000
DIC	3,4325	1,8900
MAR	3,5025	1,9300

	SOYA ACEITE	SOYA GRANO	SOYA TORTA
AGO	0,2505	-.-	257,00
SEP	0,2512	7,9400	251,70
NOV	0,2530	7,7500	245,50

BOLSA DE VALORES

NEGOCIADO	
DIA	7.710.374,87
SEM.	14.683.951,04
MES	31.574.565,81
AÑO	544.554.385,38

TASAS ME	MIN	MAX
DPF	7.70	8.50
LT	7.70	8.10
BLP	-.-	-.-
BB	-.-	-.-
BT	-.-	-.-

SISTEMA BANCARIO

Indicadores semanales Base: Dic. de 1995

(Cifras: en millones de dólares)

RUBROS	DIC. 95	JULIO (7) 96	JULIO (28) 96
Total captaciones sector privado	2.238,26	8,7% 2.486,15	12.7% 2.524,58
Encaje legal excedente (deficiencia)	(28,85)	15,55	18,60
Total cartera directa	2.746,11	(0,6%) 2.715,93	(0,2%) 2.740,20
Total Mora	174,20	220,01	272,18

Fuente: Carta Informativa Semanal de la Superintendencia de Bancos

PRODUCTOS DEMANDADOS EN EL EXTERIOR
INFORMACION PROPORCIONADA POR REPRESENTANTES COMERCIALES DE BOLIVIA

EMPRESA / PAIS	PRODUCTO(S)
Tungsteno de Guadalupe S.A. / México	TUNGSTENO
Continental Aagencies Chemical Industry / Ecuador	LINGOTES DE ESTAÑO
Biocosmos / Colombia	CONCENTRADOS DE ESTAÑO

MINISTERIO DE RELACIONES EXTERIORES Y CULTO
SUBSECRETARIA DE PROMOCION ECONOMICA
DIRECCION DE PROMOCION DE EXPORTACIONES
Fax 371803 Telf. 367468 E-MAIL:spemrree@Wara.bolnet.bo

Consultas a título gratuito en:

-CAMEX: 02-341220
-CADEX: 03-362030
-CADEXCO: 042-57223
-INPEX: 02-378000
-Prefectura Sucre: 064-53107
-Prefectura Tarija: 066-44397

OBRAS del Gobierno Nacional

FIS FONDO DE INVERSION SOCIAL

CONVOCATORIA Nº ORU-344/96
PRIMERA LICITACION PUBLICA NACIONAL

ACLARACION
GOBIERNO MUNICIPAL DE CORQUE

La publicación de fecha 16 de agosto,en este mismo medio adolecia de error en la denominación de Secretaria de participación popular.

Lo correcto es:

Las ofertas deberán ser presentadas en las oficinas de la Dirección jurídica de la Prefectura del Departamento de Oruro, ubicadas en la Plaza 10 de Febrero, acera Presidente Montes de la ciudad de Oruro hasta horas 09:30 a.m. del día martes 13 de septiembre de 1996.

La apertura de sobres se efectuará en acto público, a horas 10:00 a.m. del mismo día en las oficinas de la Secretaría General de la Prefectura del Departamento de Oruro calle Potosí No 5529 (ex-oficinas de CORDEOR).

Oruro, agosto de 1996

OBRAS del Gobierno Nacional

FIS FONDO DE INVERSION SOCIAL

CONVOCATORIA Nº ORU-343/96
PRIMERA LICITACION PUBLICA NACIONAL

ACLARACION
GOBIERNO MUNICIPAL CURAHUARA DE CARANGAS

La publicación de fecha 16 de agosto,en este mismo medio adolecia de error en la denominación de Secretaria de participación popular.

Lo correcto es:

Las ofertas deberán ser presentadas en las oficinas de la Dirección jurídica de la Prefectura del Departamento de Oruro, ubicadas en la Plaza 10 de Febrero, acera Presidente Montes de la ciudad de Oruro hasta horas 09:30 a.m. del día martes 13 de septiembre de 1996.

La apertura de sobres se efectuará en acto público, a horas 10:00 a.m. del mismo día en las oficinas de la Secretaría General de la Prefectura del Departamento de Oruro calle Potosí No 5529 (ex-oficinas de CORDEOR).

Oruro, agosto de 1996

OBRAS del Gobierno Nacional

FIS FONDO DE INVERSION SOCIAL

CONVOCATORIA Nº ORU-345/96
PRIMERA LICITACION PUBLICA NACIONAL

ACLARACION
GOBIERNO MUNICIPAL DE SABAYA

La publicación de fecha 16 de agosto,en este mismo medio adolecia de error en la denominación de Secretaria de participación popular.

Lo correcto es:

Las ofertas deberán ser presentadas en las oficinas de la Dirección jurídica de la Prefectura del Departamento de Oruro, ubicadas en la Plaza 10 de Febrero, acera Presidente Montes de la ciudad de Oruro hasta horas 09:30 a.m. del día martes 13 de septiembre de 1996.

La apertura de sobres se efectuará en acto público, a horas 10:00 a.m. del mismo día en las oficinas de la Secretaría General de la Prefectura del Departamento de Oruro calle Potosí No 5529 (ex-oficinas de CORDEOR).

Oruro, agosto de 1996

Firmado el mayor negocio energético boliviano

√ *Contrato de suministro incorpora los dos* addendums *al contrato original de 1993.*
√ *Bolivia acepta la propuesta de financiamiento de Petrobras de $US 280 millones, con cargo a las tarifas de transporte de gas.*
√ *La construcción, simultánea del lado boliviano y del brasileño, se realizará por el sistema "llave en mano", quedando Petrobras encargada de la obra.*
√ *Gonzalo Sánchez de Lozada y Henrique Cardoso darán el punto de partida de las obras físicas el 4 de septiembre en Cochabamba, con la publicación de la licitación internacional de equipos y suministros.*

Los entonces presidentes de Bolivia y Brasil Banzer y Geisel firman el acuerdo en 1974. (Foto archivo)

Paz Zamora e Itamar Franco hacen un alto después de la firma del contrato de gasoducto en 1993 y "chismean".

Dicen que la tercera va la vencida

Los contratos definitivos de venta de gas al Brasil y de financiamiento, y un contrato base para la construcción del gasoducto en el tramo boliviano, fueron firmados ayer en Río de Janeiro por los presidentes de YPFB, Arturo Castaños, y Petrobras, Joel Mendes Rennó, informó el ministro de Desarrollo Económico, Jaime Villalobos.

Además fue suscrito un documento que establece la agenda de trabajo para continuar con la dinámica de viabilidad y aceleración de la construcción del conducto.

Villalobos destacó que todas las actividades realizadas resultan de la decisión política de los presidentes Gonzalo Sánchez de Lozada y Henrique Cardoso, expresada en la reunión que sostuvieron en Buenos Aires. Añadió que el próximo 4 de septiembre, en Cochabamba, ambos mandatarios darán el punto de partida a las obras físicas del tramo boliviano.

CONTRATO DEFINITIVO DE SUMINISTRO

El contrato definitivo de suministro de gas natural al Brasil, suscrito entre YPFB y Petrobras, incluye los dos *addendums* al contrato original de 1993 y todos los acuerdos logrados hasta el momento.

El documento, revisado en detalle, refleja las cláusulas definitivas sobre las cuales se llevará adelante el proyecto.

CONTRATO DE PAGO ANTICIPADO

Petrobras adelantará con recursos propios $US 280 millones, por concepto de pago anticipado por la capacidad de transporte del gas natural. Ese monto será utilizado en la construcción del gasoducto.

El período de plazo para el repago es de 12 años, más un período de gracia de 6 meses, luego de iniciadas las operaciones comerciales, esto significa aproximadamente 14 años y medio de plazo.

El contrato determina que el pago de capital e intereses se realizará en cuotas, con deducciones de la tarifa de transporte de gas.

LADO BRASILEÑO

Petrobras acudirá a entidades financieras internacionales, con las garantías soberanas del Brasil, para lograr los recursos para el lado brasileño. En el caso de que consiguiera mejores condiciones que las ofrecidas a Bolivia, las traspasará sin ningún costo al lado boliviano.

Los cancilleres de ambos países se presentarán ante los organismos financiadores para apoyar las gestiones del Brasil.

CONTRATO BASE PARA CONSTRUCCION

El contrato señala que la construcción del gasoducto se realizará bajo la modalidad "llave en mano", quedando encargada de la obra Petrobras, por un monto fijo de $US 350 millones, no sujeto a escalamiento.

La totalidad de la obra debe entregarse con todas las garantías de terminación, en un plazo de 28 meses a partir de la fecha de suscripción.

El calendario en el lado brasileño determina el mismo plazo de tiempo para la construcción del tramo que les corresponde.

Características gasoducto
✔ Espesor: 32 pulgadas.
✔ Espesor de extensiones o ramales, entre 24 y 14 pulgadas.
✔ Extensión entre Puerto Suárez y la frontera con Brasil: 563 kilómetros.
✔ Desde la frontera, hasta la ciudad de Sao Paulo: 1.285 kilómetros. Para llegar hasta Porto Alegre, restan 1.259 kilómetros.
✔ Total recorrido del gas natural boliviano, hasta su destino final: 3.107 kilómetros.
✔ Capacidad de transporte: 30 millones de metros cúbicos día (MMCD).

Suministro
✔ Al inicio: 8 MMCD.
✔ A partir del octavo año: 16 MMCD.
✔ De acuerdo a la demanda del mercado el suministro puede aumentar hasta 30 MMCD

Costo total
Aproximadamente $us. 1.800 millones.
✔ Costo del lado boliviano: $us. 450 millones.

Precio de venta
Estimado en boca de pozo: entre $us 0.95 y 1.06 por millón de pies cúbicos.

Composición accionaria
✔ En el lado boliviano: Petrobras, 15%; YPFB, 85%
✔ En el lado brasilero: Petrobras, 80%; YPFB, 20%

Contrato base para la construcción
✔ Modalidad: "Llave en mano"
✔ Encargada de la obra: Petrobras
✔ Monto: $US 350 millones fijos, no sujeto a escalamiento
✔ Tiempo de entrega: 28 meses, a partir de la fecha de suscripción, con todas las garantías de terminación
✔ Incumplimiento: Se establecen penalidades y multas.

Cronograma de trabajo
✔ Elaboración de contratos de transporte.
✔ Preparación de términos de referencia para licitación de equipos y suministros.
✔ Publicación de los pliegos de especificaciones hasta el 4 de septiembre
✔ Contrato definitivo "llave en mano".
✔ Promulgación de los decretos supremos que aprueben los contratos.
✔ Otorgamiento de la concesión del SIRESE al lado boliviano
✔ Aprobación de tarifas por parte de SIRESE
✔ Constituir compañías de transporte en Bolivia y Brasil.
✔ Suscribir contratos de transporte.
✔ Obtener aprobación de los congresos para el acuerdo de exención de impuestos

Alegría general

Gobierno, oposición y empresarios saludaron firma de contrato

√ *Según Carlos Saavedra Bruno, cuando existen proyectos de interés nacional ni la traba de la ENRON puede impedir su realización.*
√ *"Los empresarios estamos felices", aseguró José Luis Camacho*
√ *Estamos de pleno acuerdo, a pesar de los 20 años de negociaciones, dijo Fernando Kieffer.*
√ *Se ha dado un gran paso, pero hay que seguir trabajando, comentó el ministro de Comunicación, Guillermo Richter.*

Luego de conocerse oficialmente la firma del Contrato de Suministro de Gas al Brasil en la ciudad de Río de Janeiro entre el gobierno boliviano y el brasileño, los empresarios privados, los partidos de oposición y el gobierno manifestaron su satisfacción, y saludaron el acuerdo, por constituir éste un paso muy importante para afianzar la estrategia energética boliviana.

"Se ha dado un gran paso, pero hay que perseverar en una línea de responsabilidad, porque la magnitud del proyecto así lo va a exigir. Creemos que la estrategia hidrocarburífera planteada por el gobierno nacional demuestra ya su absoluta viabilidad", manifestó el ministro de Comunicación, Guillermo Richter.

A su turno, el segundo hombre más importante del Movimiento de la Izquierda Revolucionaria (MIR), Carlos Saavedra Bruno, dijo: "saludamos que, después de muchas presiones, de muchas idas y venidas, y de poner al país en vilo, el gobierno finalmente hubiera decidido dar un paso más para la exportación de gas al Brasil, ojalá respetando los intereses nacionales".

El dirigente mirista explicó que "éste es un proyecto iniciado hace muchos años y tuvo un punto alto cuando en febrero de 1993, Paz Zamora firmó con el gobierno brasileño un contrato y dos addendums. "En ese momento, considerábamos que no seguir el proyecto era hacerle un daño total a la Nación".

UN CONTRATO CON EL ESPIRITU DE 1993

Según Saavedra, el hecho de haber firmado el convenio, recoge el espíritu de los acuerdos y addendums de febrero de 1993, pero sobre todo demuestra que cuando existen proyectos que son de interés nacional, para bien de todo el país, adquieren consenso nacional y finalmente se concretan, a pesar de los retrasos y trabas puestas por la norteamericana ENRON.

En representación de los empresarios bolivianos, José Luis Camacho, aseguró que su sector "está feliz" por el acuerdo, porque permitirá un horizonte de ingresos para el país suficientemente grande para producir un "shock" de inversiones, además de crear una base económica muy importante.

"Se desarrollarán las actividades de servicio e industrial, situación que potenciará la economía nacional", resaltó Camacho a tiempo de explicar que el proceso de capitalización de YPFB depende del gasoducto en cuanto a la apertura de mercados y el mejoramiento de su producción.

El diputado adenista Fernando Kieffer, mencionó que con la firma del contrato se hizo un avance muy importante, a pesar de que el acuerdo tuvo que esperar 20 años para concretarse.

Sin embargo, "lo que todavía preocupa es la situación con la ENRON, pero en lo demás estamos en pleno acuerdo", enfatizó.

2a. sección

PRESENCIA del PAIS

La Paz, Bolivia
sábado 17 de agosto
de 1996

SAN ROQUE.- *La alegría chapaca en las calles*

Comenzó la fiesta Grande

San Roque hace bailar a tarijeños

TARIJA, (PRESENCIA).- En medio de una gran devoción y fe religiosa hacia el Santo Patrono de Tarija, San Roque, comenzó ayer la Fiesta Grande para prolongarse hasta mediados de septiembre cuando llegue el encierro y la imagen del Santo sea guardada hasta el año próximo.

Cientos de parejas de *chunchos* ganaron las calles céntricas con su danza que parece ser monótona, pero que tiene un aire místico y una alegría de esperanza y fe hacia San Roque, cuyo día también se recordó en esta jornada.

De acuerdo a algunos observadores la Fiesta Grande de Tarija o de San Roque, es una de las tradiciones más puras e intactas que se mantiene en el país porque es eminentemente religiosa donde la población tarijeña renueva su esperanza y sus creencias en el Santo Patrono.

San Roque es considerado protector de los enfermos.

En otro orden, este último 15 de agosto la población católica de Tarija comenzó la peregrinación al Santuario de Chaguaya, a unos 70 km al Sur de esta capital donde está la imagen de la Virgen de Chaguaya, la Virgen María, patrona de los tarijeños.

Políticos en el Calvario

Urkupiña abrió paso a la carrera electoral

- Urioste, Durán, el "bombón" Reyes Villa y otros pidieron a la Virgen María un milagro que los conduzca al palacio de gobierno. El alcalde cochabambino no fue invitado a la fiesta

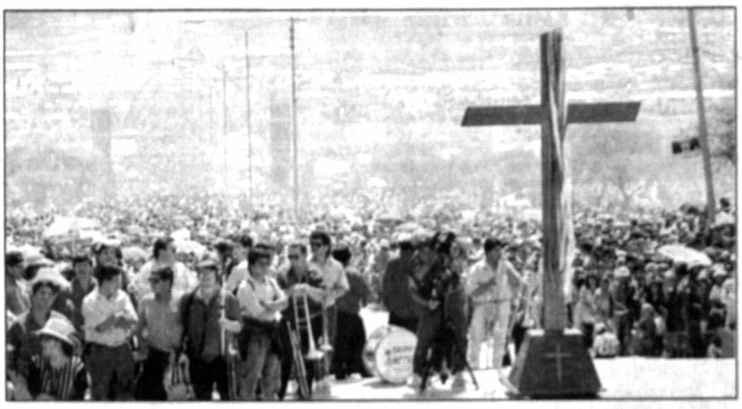

ROGATIVA.- *En el calvario todos rogaron milagros, unos por sobrevivir, otros por mantener el poder.*

La Festividad de la Virgen de Urkupiña, que ayer terminó con la romería al Calvario, fue escenario propicio para proselitismo de algunos políticos con aspiraciones presidenciales.

Ese fue el caso de Miguel Urioste y Juan Carlos Durán Saucedo. El primero estuvo en la entrada como pasante de una fraternidad con la que desfiló con toda la cúpula del Movimiento Bolivia Libre (MBL) tras él.

Durán, por su parte, participó por primera vez en la caminata y aseguró que había venido sólo por devoción a la Virgen, y esperaba pasar desapercibido, sin embargo, su llegada fue ampliamente publicitada por sus colaboradores con fines electorales.

También estuvieron el ex presidiente y jefe mirista, Jaime Paz Zamora, quien, acompañado de su esposa y otros dirigentes de su partido, se encomendó a la Virgen.

El vicepresidente Victor Hugo Cárdenas, caminó desde la ciudad de Cochabamba, 14 kilómetros al Este, por tercer año consecutivo juntamente con los devotos en una caravana integrada por fieles sin distinción de edad, sexo o condición social.

Dijo que con su presencia quiso agradecer a la Virgen por los favores recibidos durante su gestión, así como rogar que "la virgencita" interceda por lluvia para superar los problemas que está provocando la sequía en varias regiones del país.

Otros políticos conocidos como el alcalde cochabambino, Manfred Reyes Villa, líder de la Nueva Fuerza Republicana (NFR); y el diputado y jefe regional de Acción Democrática Nacionalista (ADN), Tito Hoz de Vila, reiteraron su devoción. Reyes Villa hace unos meses intentó construir una gruta en esta serranía, pero no le fue permitido. Asimismo, pese a su condición, no fue invitado y ni siquiera se le concedió un lugar en el palco oficial en la entrada folclórica que se realizó el miércoles 14.

En el Beni

Fiebre hemorrágica está bajo control

El subsecretario de Salud, **Javier Tórrez Goitia**, aseguró que un solo caso de fiebre hemorrágica se confirmó en una hacienda cercana a la población de San Ramón, departamento del Beni.

El enfermo fue trasladado a Trinidad, donde recibió atención médica para luego reincorporarse a sus actividades laborales. La muestra extraída del paciente, que luego fue analizada por el Instituto Nacional de Laboratorios (INLASA), reveló que es fiebre hemorrágica. Pese a este resultado, la muestra de sangre fue enviada al CDC de Atlanta.

Al parecer este caso no es de los graves, pues sólo registró hemorragia en las encías, pequeñas manchas en la piel que han sido controladas, aseguró Javier Tórrez Goitia.

Según el informe que dio el médico de Trinidad, **Luis Suárez**, hasta el momento no se registró más casos de fiebre hemorrágica. Sin embargo se ha instruido la realización de una investigación de la zona, considerada como endémica.

Tras revelar el estado de salud del enfermo, el Subsecretario de Salud, dijo que "no se trata de un rebrote de la fiebre hemorrágica, es un caso aislado de esta enfermedad pero en su forma leve".

Por otro lado, aseguró que los responsables de epidemiología de la Secretaría Nacional de Salud (SNS), han dispuesto alerta en la zona, y comenzó la caza de ratas para identificar al "callomis callosus" portador del virus "mal ispo", considerado el más mortal.

En la zona de San Joaquín, hace dos años una familia constituida por 7 miembros sufrió la enfermedad, pero sin que haya muerto ninguno de ellos, recordó la autoridad.

En tanto el secretario nacional de Salud, Oscar Sandóval Morón, confirmó que el paciente que sufrió la fiebre hemorrágica está vivo y que no se registraron nuevos casos de este mal. Negó de este modo que se trata de una epidemia.

La directora a.i. del INLASA, Wilma Straus, recordó que hace 30 años en la región de San Joaquín se presentó una epidemia de fiebre hemorrágica, con lamentables consecuencias, porque en esa oportunidad inclusive falleció uno de los médicos que hizo los análisis.

Para el próximo martes

Oruro prepara paro de 24 horas

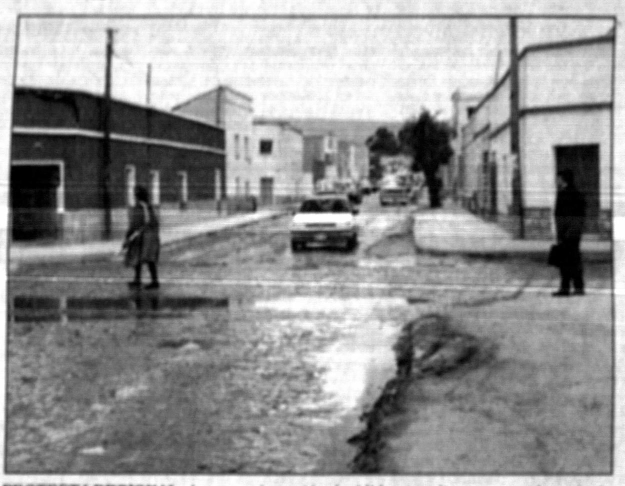

PROTESTA REGIONAL.- *Los orureños están decididos a realizar un paro de protesta provocado por la falta de atención del gobierno a sus demandas. El deterioro de la ciudad se suma a obras abandonadas que son de urgencia para el departamento.*

ORURO, PRESENCIA.- El Comité Cívico de Oruro ratificó la realización de un paro cívico de actividades el próximo martes 20, con el apoyo de todas las instituciones regionales, incluyendo el sistema del transporte, al sector gremial, la empresa privada y, por supuesto, el sistema bancario en su totalidad.

Ese paro será de protesta por la demora en la atención a varios problemas regionales, como el asfaltado del tramo carretero entre Oruro-Parla-Cayhuasi, la aprobación definitiva del proyecto caminero Oruro-Pisiga y también el camino Oruro-Abacaravi-Turco-Tambo Quemado. Al margen de esos aspectos específicos de orden vial, no se ha resuelto absolutamente nada con relación a dictar las normas reglamentarias de dos leyes de incentivo a las inversiones en Oruro, lo que impide consolidar el funcionamiento de varias industrias.

La resolución cívica, añade además un componente especial, como la realización de una marcha cívica que se cumplirá el mismo día en horas de la mañana. En criterio de la COD, se trata del inicio de mayores movilizaciones, pues en un plazo inmediato el día 20 deberá definirse otro paro, pero ya por 48 horas y posteriormente el de 72, y hasta el paro indefinido, para que de una vez sean resueltos los problemas pendientes con Oruro.

REGALIAS

El tema de las regalías mineras, queda pendiente en su atención, hasta concluir un detenido estudio de las opciones más claras para Oruro, de acuerdo a lo establecido por el último D.S. que dispone el incremento de esa regalía del 3 al 5 por ciento.

El presidente del Comité Cívico, David Delgadillo, señaló que se espera lograr un acuerdo con el secretario nacional de Minería, para adoptar posiciones concretas en esa materia, situación que de todos modos deberá definirse en la siguiente semana.

Se espera que en las próximas horas, se conozca alguna determinación del gobierno facilitando soluciones a los problemas regionales.

Disminuyen la rabia canina y humana

(ANF).- Los índices de rabia canina y humana en Bolivia disminuyeron notablemente en los últimos tres años, informó este viernes 16 de agosto, "Día del perro", la jefa nacional del Departamento de Vigilancia Epidemiológica de la Secretaría de Salud, Zulema Bautista.

Precisó que en 1992 se detectaron 22 casos de rabia humana en el país, con un índice equivalente al 0,31% por 100.000 habitantes, una de las tasas más altas de Latinoamérica

Sin embargo, desde 1992 la incidencia de esa enfermedad en personas fue disminuyendo paulatinamente y alcanzar en esta gestión -hasta agosto- a sólo 2 casos reportados en Cochabamba y Santa Cruz. "En 1996 esperamos tener un máximo de 4 casos", apuntó.

Dijo que el programa de control epidemiológico de la rabia, en vigor desde 1980, reportó la mayor incidencia de humanos infectados en Cochabamba, Santa Cruz, La Paz y Chuquisaca - en ese orden de relación- por la cantidad de canes albergados; en cambio existen departamentos, como Pando, que hace tiempo no presentan síntomas de la enfermedad.

RABIA CANINA

La experta en epidemiología dijo que mientras en 1992 se presentaron 1.700 casos de rabia canina, en 1995 se registraron sólo 493 casos reportados. Se espera que hasta fines de esta gestión sean 150, que será el registro más bajo de los últimos tiempos.

Remarcó que la incidencia de rabia animal se presenta más en los perros, con un 91% y sólo 9% en el caso de otros animales domésticos, como gatos y ganado de crianza, monos, murciélagos y otras especies silvestres.

Apuntó que el programa contra la rabia cuenta con el financiamiento de varias organizaciones internacionales. Explicó que en 1996, de una población nacional canina de aproximadamente 1.000.000 de ejemplares, se planea inmunizar a unos 600.000.

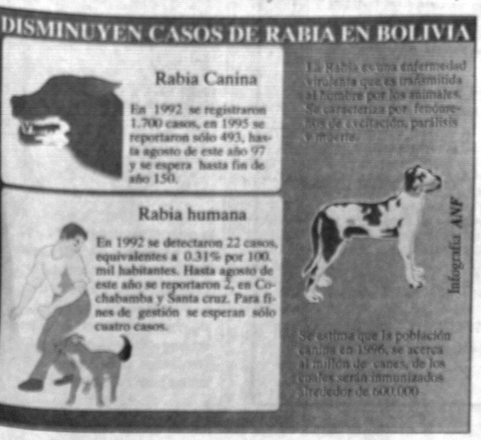

Encuesta del CEDEC

La Reforma Educativa tiene el sí del 77% de los sucrenses

El 88% está de acuerdo con la participación popular, el 59% rechaza la capitalización, el 51% no acepta la propuesta gubernamental para reformar los fondos de pensiones.

SUCRE, (PRESENCIA).- El 77% de los habitantes de Sucre consultados por el Centro de Estudios para el Desarrollo de Chuquisaca (CEDEC) está de acuerdo con la reforma educativa.

La encuesta fue realizada a gente que vive en el centro y en la periferia de la ciudad. Se abordaron diversos temos incluyendo el aspecto deportivo.

La participación popular es la reforma que más aceptación tiene. Un 82,2% de los interrogados la apoya, especialmente estudiantes, transportistas, empleados y artesanos.

Mientras que la reforma educativa se ubica en segundo lugar de respaldo porque el 77,4% de la gente la considera positiva, particularmente los estudiantes, profesionales. El magisterio y las amas de casa son las que más se oponen.

El 59,7% de los sucrenses rechaza la capitalización y un 34,8% la califica de regular.

Entre tanto, el 51,8% de la población no está de acuerdo con los cambios propuestos por el gobierno para los fondos de pensiones; el 16% acepta, el 32,3% desconoce esta reforma.

Un 80% de los habitantes de esta ciudad repudia la propuesta de legalizar el aborto y sólo un 18,5% considera que ese delito debe despenalizarse en Bolivia.

El 59,3% no está de acuerdo con la pérdida de dos escaños; el 27,3% expresa su conformidad y el 13,5% no opina.

Una 50% de los ciudadanos critica a los legisladores por no trabajar y por ganar mucho.

El 80,5% de la gente pide que los políticos tránsfugas sean sancionados con drasticidad, como la inhabilitación definitiva.

¿DONDE HAY MAS CORRUPCION?

La Alcaldía de Sucre ocupa el primer lugar en la lista de instituciones donde, según los interrogados, hay más corrupción con un 15,5%. Luego está el Poder Judicial con 13,9%, la Prefectura con el 10,1% y el Poder Legislativo con el 10%.

El 58% dice que el narcotráfico penetró en las entidades antidroga.

El 62% cree que no es correcto pagar a los cocaleros por la erradicación de plantas de coca.

Otro datos llamativos son los deportivos. El 54,5% de los sucrenses sostiene que el técnico de la selección boliviana Dussan Drascovic debe seguir. El 36% propone su cambio.

Sobre el presidente de la Federación Boliviana de Fútbol José Saavedra, un 43,1% dice que debe continuar y el 24,6% que debe ser reemplazado.

Indígenas de San Lorenzo de Moxos no tienen agua

Sólo falta poner en funcionamiento un sistema ya instalado.

TRINIDAD, (PRESENCIA).- La Comunidad Indígena de San Lorenzo de Moxos de este departamento exigió ayer la dotación de agua potable para esa población, proyecto que ya fue ejecutado y sólo falta poner en funcionamiento.

El secretario del comité de agua potable de San Lorenzo de Moxos, Adán Ichu, dijo que su comunidad está abasteciéndose actualmente de dos norias existentes en la población, las que están a punto de quedar sin agua.

Explicó que la perforación de un pozo de agua y de un tanque elevado, junto con la interconexión domiciliaria, fue realizada hace un año por el Fondo de Inversión Social, pero hasta la fecha el sistema no funciona.

"Nosotros hemos solicitado en varias oportunidades al alcalde de San Ignacio de Moxos para que nos dote de una bomba para elevar el agua al tanque y así prestar este servicio por medio de la red interconectada a los domicilios, pero hasta la fecha no nos ha atendido", aseveró.

Recordó que hace tres meses el alcalde de San Ignacio, Eduardo Abularach, asumió el compromiso de enviar dicha bomba de agua en una semana, pero hasta la fecha no cumplió.

Ichu dijo que lamenta esta situación porque su gente está sufriendo, además se corre el riesgo de que las más de 1.400 personas que habitan esta comunidad se queden sin recibir el líquido elemento.

"El sistema que fue instalado debe ser utilizado lo más pronto posible porque de lo contrario se irá deteriorando por las características de nuestra región y ello significará que se hizo una inversión en vano. Sólo necesitamos una bomba para extraer el agua y subirla al tanque, pero desconocemos los motivos del alcalde de San Ignacio para no dotarnos de este material", acotó.

La población de San Lorenzo de Moxos depende de la jurisdicción municipal de San Ignacio de Moxos y por ello los recursos que percibe esta capital de provincia deberán ser distribuidos entre todos sus cantones.

Finalmente, advirtió que si el municipio de San Ignacio de Moxos no busca una solución inmediata a este problema, los habitantes de San Lorenzo tomarán las medidas más aconsejables.

Crece el descontento

La descentralización no realiza obras en Tarija

Pero la Prefectura invita a la oposición a visitar las construcciones que se efectúan en la región.

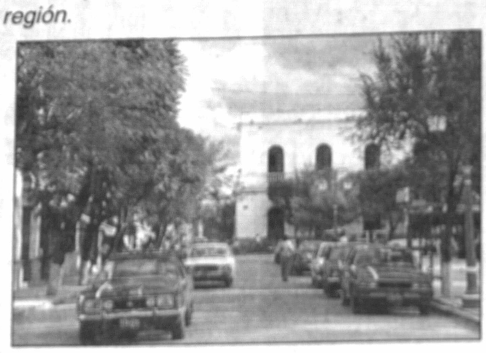

TARIJA, (PRESENCIA).- La descentralización administrativa en este departamento está a punto de volverse un fiasco producto de las fallas humanas que se observan en su aplicación y que se traducen en la no ejecución presupuestaria y la consiguiente no realización de obras y proyectos.

"Considero que la descentralización no se implementa adecuadamente, la falla es humana, se falla en la ejecución presupuestaria, hay una subalternización al Poder Ejecutivo, no hay deficiencia en el manejo de recursos, no hay prontitud en la administración", afirmó el consejero de la oposición, Oscar Vargas.

En contraste el prefecto Víctor Calabi, afirmó que ignora de dónde saca esas afirmaciones el consejero y sugirió a los nueve consejeros salir al campo, a las provincias para confirmar si efectivamente se hacen o no los diferentes proyectos.

"Sin ir lejos, aquí en Cercado observamos la ampliación de la avenida al aeropuerto, la construcción del puente Padilla sobre el Guadalquivir, la avenida de construcción de un puente en Tolomosa", enumeró Calabi.

Por su parte, Vargas dijo que habría satisfacción si en los diarios locales estuviera publicándose licitaciones e invitaciones para estudios, diseños y ejecución de obras. "Parece que hasta ahora se hicieron siete publicaciones de licitaciones y nada más", afirmó.

Dijo que considerando la documentación entregada por la propia Prefectura para el análisis de la ejecución presupuestaria en los primeros seis meses, hay la certeza de que el primer semestre de este año se perdió porque no otra cosa puede decirse de una ejecución que fluctúa entre 15 y 16%.

Calabi a su turno dijo que Tarija es el departamento con mejor ejecución presupuestaria en este año de acuerdo a los documentos analizados en la reunión de prefectos con las autoridades nacionales en la sede de gobierno hace algunas semanas.

El consejero a su turno sostuvo que los gastos de funcionamiento superaron en mucho el dispuesto en las normas y disposiciones relativas a dichos emolumentos. Dijo que sobre el 15% establecido, se llegó a un 24%.

Calabi dijo que eso es una falacia, "una observación equivocada" porque los gastos de funcionamiento están por debajo del 15%. "estamos bien, ahora si quieren confundir a la población con datos falsos, es otra cosa".

Breves de Huanuni

DE GREGORIO IRIARTE

Huanuni, (PRESENCIA).- Con auspicio del Centro de Apoyo a la Educación Popular, el Padre Gregorio Iriarte desarrolla charlas y conferencias con diversos sectores de la población sobre diversos temas de actualidad.

Con los maestros analizará la influencia de los medios de comunicación en la ciudadanía, esencialmente de la TV, asimismo aspectos relativos a la reforma de la educación.

Con los trabajadores mineros y pobladores se analizará aspectos relacionados con la política económica y social del actual gobierno, y sus incidencias en la agudización de la crisis económica y social en las familias obreras.

La visita de este sacerdote que vivió en las minas de Siglo XX mucho tiempo y el contacto con la realidad social, le permitió comprender la lucha de los mineros, por un mejor porvenir; ha motivado interés por el ciclo de charlas y conferencias que se cumplen, previéndose concurrencia importante a este ciclo de disertaciones.

CARENCIA DE MAESTROS EN MOROCOCALA

Ciprián Paredes, representante de los padres de familia de la localidad de Morococala, expresó que desde hace tiempo hay carencia de maestros para los planteles educativos que funcionan en ese distrito, especialmente la escuela Víctor Manuel Ayllón.

Para solicitar cooperación de las autoridades de la comuna local y otros funcionarios, se trasladó a esta capital buscando que la atención de la educación de los niños de aquel centro minero que hoy trabaja en sistema de cooperativa, sea resuelta con la designación de nuevos maestros.

Expresó que los anteriores docentes, luego de un tiempo abandonan sus funciones sin explicación y consecuentemente las autoridades no atienden las necesidades de este sector, que aún con la producción de la cooperativa minera, genera recursos, pero no se atiende sus necesidades desde que Comibol dejó de operar en esta región.

Según ecologistas

Ley Forestal no tiene relación con la protección de bosques

SANTA CRUZ, (PRESENCIA).- La Asociación Ecológica del Oriente (ASEO) considera que la Ley Forestal -recién promulgada- no tiene que ver nada con el desorden y la falta de fiscalización de los recursos forestales y de vida silvestre, como denuncia en forma reiterativa la Cámara Nacional Forestal.

ASEO, sobre el particular, indica que la falta de fiscalización no es reciente; antaño se originó en la apatía y la corrupción de algunos agentes fiscalizadores claves; hoy tiene otra causal adicional: las reformas del Estado han dejado a la Dirección Forestal en una grave situación financiera y, por ende, de personal". La institución ecológica además puntualiza: "Aún no se ha capacitado a los municipios provinciales y OTBs para ejercer la labor fiscalizadora que les confiere la ley".

De otra parte, ASEO acusa a la Cámara Nacional Forestal de tergiversar la realidad imperante sobre el origen de los loteamientos de las reservas de bosques de producción. El ente aglutinador de los empresarios madereros, en días pasados, denunció que al amparo de la Ley Forestal se estaba "loteando" áreas forestales del departamento, inclusive, se estaba afectando reservas forestales.

Para ASEO, este problema tiene otra interpretación. Indica que este "problema se originó años atrás resultante de la progresiva pobreza del campesinado, a loteadores profesionales que engañosamente ofrecen el 'paraíso' a desesperados campesinos, a loteadores de cuello blanco que sacan a relucir dudosos títulos de propiedad de miles de hectáreas con el fin de negociarlos posteriormente a soyeros brasileños, a 'piratas' que negocian la madera con otros que hacen pingües negocios; para no hablar de quienes extraen ilegalmente madera de los Parques Nacionales, ayer fue en el Amboró, hoy es en el Pilón-Lajas".

Los responsables de ASEO, con referencia a los puntos anotados y a la conducta observada por la Cámara Nacional Forestal, recalcan que "es necesario aprender del pasado para situar el papel de los agentes económicos e interpretar correctamente su accionar, así entenderemos que este afán desmedido por deslegitimizar la Ley Forestal está impulsado por el ánimo del bloquear su reglamentación".

Sindicato de la prensa

Hay que salvar del alcohol y las drogas a la juventud

COBIJA, (PRESENCIA).- El Sindicato de Trabajadores de la Prensa de Pando a la cabeza de Lino Miahuchi, convocó a las autoridades pertinentes para frenar el alcoholismo y la drogadicción, lacra que día a día está malogrando a la juventud de esta ciudad.

El organismo de prensa, en nota cursada a la directora de la Unidad de Asistencia Social (Ex ONAMFA), Teresa de Veintemillas, expone que la proliferación de lugares de expendio de bebidas alcohólicas e incluso de drogas es acelerado, consecuencia de ello, es la presencia de jovencitos que deambulan por las calles cometiendo actos bochornosos y destrozos de algunos establecimientos educativos como sucedió días atrás.

El ejecutivo de la prensa pandina, dijo que como padre de familia y como comunicador social está preocupado por la proliferación de bares, cantinas, karaokes, que se dedican a recibir a menores de edad e incluso venden drogas.

Asimismo, dijo que las autoridades correspondientes conocen toda esta realidad y poco o nada hacen por el bienestar de la juventud.

Por todo lo señalado, la Dirección de la Unidad de Asistencia Social iniciará batidas y los locales que permiten a menores serán multados, arrestados los propietarios e incluso se clausurará el local.

Carlos Serrudo, comandante de la PTJ de esta ciudad, dijo que se cumplió con una etapa de prevención y que ahora se tiene que adoptar medidas para disminuir el problema.

En Cobija, existen más de una treintena de bares y lugares de expendio de bebidas alcohólicas, donde se encuentran casi siempre a menores en estado etílico que originan peleas callejeras y hasta robos.

En esta ciudad hay más bares que establecimientos educativos. Los jóvenes no cuentan con campos deportivos.

Camiri abrió oficina colectiva de Registro Civil

SANTA CRUZ, (PRESENCIA).- En Camiri, provincia Cordillera de este departamento, se inauguró la oficina colectiva de Registro Civil, de acuerdo a lo planificado por la Corte Departamental Electoral.

En este sentido, en una sola oficina, se ha concentrado este importante servicio, anteriormente, funcionaban en Camiri ocho oficialías de registro civil. Con el nuevo sistema, tres oficiales atenderán todo el movimiento de la oficina colectiva.

Tiempo atrás, el Ing. Iván Guzmán de Rojas y el Dr. Mario Orlando Parada Velasco, vocal de la Corte Nacional Electoral y presidente de la Corte Departamental Electoral, respectivamente, se constituyeron en la capital petrolera para programar la conformación de la oficina colectiva, asimismo, para evaluar el trabajo de los ocho oficiales de Registro Civil.

Luego, en base a dicho trabajo, se seleccionó a las tres responsables de la oficina colectiva, siendo ellas: Elva Añez Paz vda. de Alé, Liliam Ardaya de Peredo e Isabel Lobo de Tihuayo. El archivo histórico del registro civil en Camiri cuenta con 373 libros: 243 de nacimientos, 66 de matrimonios y 64 de defunciones. Todo este material ha quedado concentrado en la oficina colectiva.

Beni busca ayuda para enfrentar la sequía

Trinidad (EFE).- El prefecto de Beni, Antonio Majluf, declaró ayer que las instituciones han iniciado la búsqueda de ayuda para contrarrestar los efectos de la sequía que afecta a gran parte del Departamento. Majluf aseguró hoy que la declaratoria de "zona de desastre" en el Departamento, dictada el miércoles pasado, facilitará esa búsqueda, que deberá ser tanto técnica como económica y, al mismo tiempo, para ganaderos y para agricultores.

Según el Prefecto beniano, la falta de lluvias afecta con mayor rigor a las provincias Moxos, Marbán, Yacuma y Cercado, en la zona sur y central del Departamento.

La autoridad declaró que la sequía, que comenzó a registrarse hace casi tres meses, ha causado graves daños a la agricultura y, en especial, a la ganadería, que es la principal actividad económica del distrito.

El Consejo Departamental aprobó la declaratoria de "zona de emergencia" el miércoles pasado, ha pedido de los sectores productivos que experimenta elevadas pérdidas por el impacto de este fenómeno natural.

Según la Federación de Ganaderos de Beni y Pando, la falta de agua y también de pasto por la ausencia de lluvias ha causado hasta el momento la pérdida de más de 70 millones de dólares en el sector pecuario.

Vecinos molestos con hollín de ingenio Guabirá

Montero, 16 ago (ANF).- Algunos vecinos de esta ciudad expresaron hoy a un medio de comunicación local su molestia por el hollín que aún despiden las chimeneas de los calderos del ingenio azucarero Guabirá.

Los entrevistados dijeron que el hollín se siente en la ropa que al cabo de algunos minutos se impregna de las pequeñas partículas de fibra carbonizada del bagazo de caña y también en molestias en los ojos.

El ingenio azucarero realizó una fuerte inversión en las gestiones pasadas para reducir al mínimo la emisión de estas partículas que contaminan la atmósfera, según informaron el año pasado sus principales ejecutivos.

Incluso llegaron a afirmar que esas emisiones habían sido reducidas en forma completa, sin embargo, en la presente temporada de zafra, vuelven a escucharse voces de protesta entre la población, sin que se conozca alguna explicación técnica de los responsables del ingenio, hasta la fecha.

COD Pando realiza su VIII Congreso Ordinario

COBIJA, PRESENCIA.- El VIII Congreso Ordinario de los trabajadores de Pando se inicia este viernes a las 18 horas y se espera el arribo de Humberto Parari, dirigente del presidium de la COB, quien inaugurará esta reunión.

Jorge Vega, ejecutivo de la COD, dijo que son más de cien los delegados a este congreso, de más de una veintena de organizaciones afiliadas al seno de la organización matriz de los trabajadores de este departamento.

Vega, que por más de cuatro gestiones estuvo al mando de la COD-Pando, dijo que este congreso se adelantó por problemas de tipo orgánico, pero que la asamblea fortalecerá la organización que últimamente sufrió el abandono de dirigentes.

El congreso debía desarrollarse desde ayer, pero por motivos de transporte, el dirigente de la COB que debía estar en la inaguración no pudo llegar y sufrió el retraso por 24 horas.

Dentro de los puntos que se discutirán están la problemática social, económica, recursos forestales, y una comisión de asuntos varios.

La asamblea se prolongará hasta el próximo domingo en horas de la noche, cuando se elija y posesione al nuevo comité ejecutivo.

NACIONES UNIDAS VENDE AL MEJOR POSTOR

EQUIPOS PARA ALIMENTOS

La Organización de Naciones Unidas anuncia la venta al mejor postor de los siguientes equipos:

1. **Llenadora al Vacío.-** Equipo completamente nuevo, con aplicación en industrias de alimentación, para el llenado de líquidos ligeros y viscosos en vasos metálicos o plásticos produciendo un vacío previo.
2. **Túnel de Termoretracción.-** Equipo completamente nuevo con aplicación en trabajos de embalaje para formar paquetes en polietileno.
3. **Vagoneta Toyota Land Cruiser.-** Modelo 1986.

Las condiciones generales de la venta pública se pueden recabar en las siguientes direcciones:

La Paz: Av. Mcal. Santa Cruz 1350, Tel: 358590 y fax: 391368
Sucre: Laboratorios de la Fundación ITA. Tel. 32672, 54698
Cochabamba: Av. Dorbigny No. 1216
Santa Cruz: Pablo Roca No. 8, esq. Guendá. Tel: 532722

Los equipos pueden ser vistos en los Laboratorios de la Fundación ITA, Zona Qara Punku, Sector del Aeropuerto en la ciudad de Sucre, desde el día Lunes 19 de agosto de 1996.

La Paz, agosto de 1996

LICITACION 04/96

LA PREFECTURA DEL DEPARTAMENTO DE CHUQUISACA, CESSA, ALCALDIA DE TARVITA Y ALCALDIA DE AZURDUY

CONVOCAN A TODAS LAS FIRMAS PROVEEDORAS LEGALMENTE ESTABLECIDAS A PRESENTAR SUS PROPUESTAS PARA LA:

PROVISION DE MATERIALES PROYECTO AZURDUY FASE II

EN LOS SIGUIENTES ITEMS, QUE PUEDEN SER PRESENTADOS EN CONJUNTO O EN FORMA SEPARADA:

a) PROVISION DE FERRETERIA DE LINEA, TRANSFORMADORES Y EQUIPOS DE PROTECCION.
b) PROVISION DE POSTES Y CRUCETAS.
c) PROVISION DE CONDUCTORES.

Los pliegos de especificaciones pueden ser adquiridos en Secretaría de Gerencia General de CESSA a $US. 30 c/u.

LAS PROPUESTAS SE RECIBIRAN HASTA HRS. 18, DEL DIA LUNES 9 DE SEPTIEMBRE DEL PRESENTE AÑO EN SECRETARIA DE GERENCIA GENERAL DE CESSA, CALLE AYACUCHO No. 254 SUCRE-BOLIVIA.

Sucre, agosto de 1996

Nuevo Profesional

En solemne acto académico a celebrarse el día de hoy 17 del presente, el Sr. Isaac Efraín Velasco Bautista, recibirá su título profesional. Con este motivo, es felicitado por sus padres Cleto Velasco y Alicia Bautista de V. y hermanos, deseándole éxito en su carrera profesional.

COD-Oruro prorroga su mandato y pierde crédito

ORURO, (PRESENCIA).- El directorio de la Central Obrera Departamental de Oruro (COD), que ya cumplió su mandato y aún persiste en mantenerse vigente, sobrepasando el tiempo de la renovación de directorio, perdió convocatoria y autoridad, pues los tres ampliados convocados últimamente fracasaron por ausencia de los delegados sindicales.

Hugo Pereyra, secretario general de la COD, que reconoce ese hecho, señaló que "por razones de algunos compromisos muy particulares los representantes laborales no asistieron a los ampliados. Se llamó la atención a estos faltones", indicó el dirigente.

Confirmó la asistencia de los actuales directivos a la última plenaria del suspendido congreso de la COB, que se reinstalará en Cochabamba el próximo 28 del mes presente.

Una serie de comentarios surgidos en torno a la COD, muestran también la posición de los delegados sindicales que no aceptan la continuidad oficiosa de los actuales directivos que han sobrepasado los límites de su mandato. Exigen la inmediata convocatoria al Congreso Departamental de la COD, para renovar la directiva por la vía democrática, permitiendo cambios en la jerarquía sindical local.

A propósito del tema Hugo Pereira, señaló que después de concluido el congreso de la COB, se organizará el congreso departamental que posiblemente pueda ejecutarse en la primera quincena de septiembre.

Virgen de Urkupiña congregó una multitud en el Calvario

Comenzó la construcción del Santuario de Urkupiña

QUILLACOLLO-COCHABAMBA, PRESENCIA.- Una multitud de fieles se congregó en la serranía de Cota, conocida como el Calvario de Urkupiña, para recibir y agradecer los favores de la milagrosa Virgen que motivó escenas conmovedoras de fe y devoción durante la Procesión, la Misa y la bendición que fueron las ceremonias centrales de ayer.

El arzobispo, Mons. René Fernández, anunció que en este lugar se edificará el Santuario de la Virgen, cuyas obras ya comenzaron. Expresó su deseo de que en este lugar sea clausurado el Congreso Eucarístico Mariano, que se realizará en la ciudad de Cochabamba el año próximo, posiblemente, con la presencia del Papa Juan Pablo II.

En la homilía pronunciada en la capilla de la cima del Calvario, el prelado afirmó que sólo la Virgen puede reunir a tanta gente de tan diversa condición. "Estoy conmovido por el amor a la Virgen", manifestó a tiempo de afirmar que el pueblo ama de todo corazón a nuestra Madre que, en retribución, nos da sus gracias, nos hermana y permite la unidad de fe, religión y civismo. "No hay diferencias, es una integración total", agregó.

Pidió a la Imagen venerada que colme de bendiciones a los bolivianos y extranjeros que peregrinaron hasta sus pies. "Que María bendiga a Bolivia, a los débiles, a los enfermos, a los impedidos", dijo.

SANTUARIO DE ORACION

Después de la Misa en la colina, Mons. Fernández, el Pbro. Fernando Rojas y el párroco de San Ildefonso, Pbro. Federico Torrico, expresaron su deseo de que la serranía de Cota se convierta en un verdadero centro de oración y de reflexión, motivo por el que en el futuro deben desaparecer los bailes y el consumo de bebidas alcohólicas.

El Pbro. Torrico señaló que ya se dio los primeros pasos al impedir que los comerciantes se ubiquen en el lugar, lo que posibilitó que mayor cantidad de gente pueda llegar sin dificultad. "Las obras continuarán para que la serranía de Cota sea un verdadero santuario", dijo.

La romería comenzó después de la media noche y las ceremonias litúrgicas se iniciaron a las 5 horas con la solemne Eucaristía de llegada con los peregrinos de Cochabamba dirigida por las Comunidades Eclesiales de Base de la Arquidiócesis a cargo del obispo auxiliar Mons. Angel Gelmi.

Posteriormente, a las 9 horas, se inició la romería hacia el Calvario, oportunidad en la que una multitud de feligreses acompañó a la Imagen, Patrona de la Integración Nacional.

En la provincia Bilbao

Unos 400 alumnos campesinos tendrán núcleo escolar

COCHABAMBA, 16 AGO (EFE).- El Fondo de las Naciones Unidas (UNICEF) entregó ayer un núcleo escolar modelo, en la comunidad de Piriquina en la provincia Bilbao en el departamento de Potosí, según se informó en Cochabamba.

El nuevo núcleo fue construido con un financiamiento de alrededor de 55 mil dólares americanos y albergará a 400 alumnos de Piriquina y escuelas seccionales de Churitaka, Yanayo, Cotani, Lacuyo y Mojo Wasi.

En la inauguración del núcleo estuvieron presentes el representante del UNICEF en Bolivia, Jorge Jara; el representante de la Cooperación Iberoamericana en Bolivia, Carlos García Tornel, y el director Nacional de Educación, Carlos Orozco.

El núcleo escolar fue financiado por el Comité Español del Fondo de las Naciones Unidas para la Infancia y construido por el Proyecto de Agua y Saneamiento del UNICEF en Bolivia y la Federación Sindical Unica de Trabajadores Campesinos del Norte de Potosí.

La edificación consta de un aula para educación inicial (Wawa Wasi), cinco aulas para educación básica, tres aulas para educación intermedia y dos ambientes para la dirección y la secretaría del establecimiento.

También cuenta con un moderno campo deportivo polifuncional, un mingitorio que además tiene una batería para la utilización de duchas solares, que servirán para los alumnos después de las prácticas deportivas.

UNICEF en Cochabamba informó de que este núcleo, el primero construido según el modelo propuesto por la Ley de Reforma Educativa en Potosí, servirá de base para nuevas obras, no sólo en esa región, sino también en otros departamentos.

Los representantes del organismo internacional, durante la inauguración del núcleo educativo, también entregaron un lote de apoyo bibliográfico previsto por la Reforma Educativa.

Estalla guerra rosada

Movimientistas piden destituir al Prefecto de Chuquisaca

Enrique Urquidi restituyó y destituyó funcionarios en menos de media hora.

SUCRE, (PRESENCIA).- Militantes del MNR pidieron ayer al Presidente Sánchez de Lozada la destitución del prefecto chuquisaqueño Enrique Urquidi por gobernar "con sus amigos", ser sospechoso de delitos y "vengarse suciamente" de sus compañeros que lo cuestionan.

En un año, por lo menos es la décima vez que en Sucre se solicita el alejamiento de esa autoridad. En varias oportunidades parlamentarios del MNR, MIR, ADN, MBL; el comité cívico, la FUL, la COD y otros sectores han pedido la renuncia de Urquidi.

La situación se agravó cuando Urquidi dispuso sorpresivamente la destitución del Tesorero Departamental Jaime Campero y de otros funcionarios que hace tiempo fueron acusados de errores administrativos y presuntos delitos penales.

En esa ocasión el prefecto de Chuquisaca afirmó que esos empleados públicos se involucraron en la tramitación duplicada de pagos a centros comerciales en Santa Cruz, aunque en ningún momento se cancelaron los cheques.

PREFECTO VELOZ

Con ese argumento Urquidi los suspendió. Pero los afectados apelaron. En esa instancia fueron absueltos de culpa y el prefecto no tuvo otro camino que el de disponer su reincorporación.

El 9 de agosto la autoridad firmó una resolución que dice: "Se resuelve la reincorporación de los funcionarios procesados a sus respectivos puestos de trabajo".

No obstante, el mismo prefecto envía una carta al Tesorero Departamental con fecha 14 de agosto en la que le llama la atención por negligencia y le comunica su destitución.

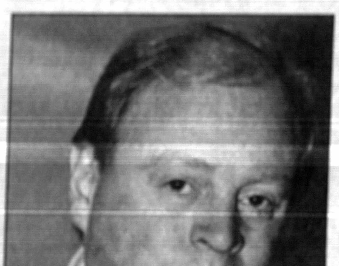

Enrique Urquidi, Prefecto de Chuquisaca.

Lo curioso es que con el fallo de reincorporación ese funcionario público fue notificado a las 9:00 y a los 20 minutos, antes de ir a su oficina un empleado de la Prefectura le entregó un sobre rotulado a mano que contenía el despido.

Frente a ello Jaime Campero reaccionó indignado y sostuvo que Urquidi ha demostrado que le quiere borrar de las filas del MNR en el que milita desde hace 30 años.

"Yo no soy de su esquema. El está gobernando con sus amigos. No es del MNR. En la Prefectura están pasando cosas raras", afirmó al informar que su caso le será comunicado al Presidente Sánchez de Lozada.

El exprefecto y actual diputado del MNR, Omar Montalvo fue más duro y aseguró que Urquidi actúa con venganza y odio.

"Hay descontento en el MNR porque se han conocido muchos hechos (en la Prefectura) entre delictivos, intentos de delinquir y acciones que rayan en el raciocinio. Por eso la mayoría de la militancia no quiere que Urquidi siga de prefecto", remarcó.

El prefecto chuquisaqueño respondió que la destitución a cuatro funcionarios de la Prefectura se debe a que en su criterio hay indicios de la comisión de delitos penales y por ello los enviará al Ministerio Público.

Promesa del Secretario Nacional de Educación

Gobierno distribuirá 2 millones de libros de autores nacionales

Habrá un seminario nacional técnico-pedagógico para analizar los tres libros cuestionados por tener "malas palabras".

SUCRE, (PRESENCIA).- El secretario nacional de Educación, Juan Carlos Pimentel, anunció que en septiembre el gobierno distribuirá en todo el país 2 millones de libros cuyos autores son bolivianos.

El compromiso surgió en esta ciudad a la que llegó con el fin de participar de un seminario nacional sobre la conversión de la Normal de Maestros Mariscal Sucre en Universidad Pedagógica Boliviana.

Aclaró que la reforma educativa en el país no sólo supone la entrega de libros extranjeros, sino nacionales y por eso 7 editoriales del país han ganado para imprimir obras de autores bolivianos.

Comentó que las escuelas, colegios y otras unidades educativas del país no sólo tendrán esos dos millones de libros nacionales, sino que habrá un nuevo concurso de autores bolivianos.

El propósito es equilibrar la literatura universal (extranjera) y la nacional para evitar problemas en la formación de los niños y jóvenes. Interrogado del porqué de la adquisición de libros en España, Argentina y otros, sostuvo que se debe a que en Bolivia aún no se imprimen enciclopedias y diccionarios.

Respecto a las críticas hechas por los profesores a tres libros (folletos) que contienen palabras consideradas malas y portadoras de ofensas a la dignidad profesional de los educadores, afirmó que se exageró mucho.

Dijo que las reacciones han sido más "políticas" y llenas de escándalo y puritanismo.

"No se ha hecho un análisis desde la perspectiva técnica y pedagógica", remarcó tras anunciar que cuando haya serenidad y calma la Secretaría Nacional de Educación convocará a un seminario sólo con el fin de analizar el efecto de esos libros cuestionados.

Manifestó su alegría porque en La Paz la dirigencia del magisterio ha sido derrotada por la mayoría de los profesores racionales, respetuosos y equilibrados y por ello no se atrevieron a quemar los libros.

"Se ha demostrado que en el país hay un magisterio respetuoso de la cultura y de las ideas. Pero también que hay algunos malos dirigentes", afirmó Pimentel.

Suprema Organiza seminario sobre integración y derecho

SUCRE, (PRESENCIA).- La Corte Suprema prepara un seminario sobre integración, derecho y tribunales comunitarios en La Paz y en Sucre durante la próxima semana.

En la sede de gobierno se efectuará entre el 19 y el 20 del mes en curso con la presencia de representantes del Tribunal de Justicia del Acuerdo de Cartagena. En Sucre, entre el 22 y 23.

El presidente de ese tribunal, el boliviano Gualberto Dávalos García inaugurará ese seminario durante un acto en el Colegio Departamental de Abogados de La Paz.

Entre los expositores estarán José Manuel Sobrino Heredia, miembro del Tribunal de Justicia de la Comunidad Europea y los magistrados del tribunal andino Juan José Calle y Calle, Luis Herique Farías Mata y Patricio Bueno Martínez.

Asimismo, concurrirán en calidad de conferencistas Erick Hayes Michel, Ernesto Velásquez Baquerizo y Enrique Martínez Gutiérrez.

El programa contempla una mesa redonda sobre la interpretación prejudicial en los países andinos que será coordinada por el magistrado de la Corte Suprema boliviana Oscar Hassenteufel Salazar.

Participarán los ministros supremos de Colombia, Joaquín Barreto; de Ecuador, Ernesto Velásquez; del Perú, Manuel Sánchez Palacios, y de Venezuela, Alfredo Ducharme.

Han sido invitados el canciller de Bolivia, Antonio Aranibar, los prefectos, alcaldes, presidentes y vocales de las Cortes Distritales, fiscales de distrito, empresarios, abogados, economistas, auditores, administradores, rectores y técnicos.

Se calcula que los participantes llegarán a 150. Los profesionales y estudiantes interesados en participar del seminario en La Paz pueden inscribirse en las oficinas de relaciones públicas de la Corte paceña.

Se informó que el seminario en Sucre se efectuará entre el 22 y 23 con los mismos temas y los mismos disertantes. Será inaugurado por el decano en ejercicio de la presidencia de la Suprema Hugo Dellien.

EDICTO

LA DRA. NANCY DEL R. ROMERO BERRIOS JUEZ CUARTO DE INSTRUCCION EN LO PENAL DE LA CAPITAL, ETC.

HACE SABER: Lo dispuesto por mi autoridad dentro del proceso penal seguido por la SOCIEDAD GENERAL DE SUPERINTENDENCIA "LA PAZ" S.A. contra NICANOR [illegible] MAMANI por el delito de ESTELIONATO, cuyo tenor literal es como a continuación se transcribe.—

AUTO CURSANTE A FOJAS TRESCIENTOS CINCUENTA Y SIETE.—

VISTOS: Lo expresado por la parte civil, el requerimiento fiscal, la publicación de fs. 350 y siendo evidente que los co-imputados Román Velarde, Dionicio Quispe Chambi y Paulino Quispe Chambi no han asumido su defensa hasta el presente conforme lo establece el art. 253 del Código de Procedimiento Penal se los declara rebeldes y contumaces a la ley, en tal sentido se dispone el secuestro de los bienes y la suspensión de su derecho de ciudadanía y designa como defensor de oficio al abogado Emilio Andrade e instruyendo al abogado de la parte civil a dar cumplimiento con esta disposición a la brevedad posible.

Firma y Sello: Dra. Nancy Del R. Romero Berrios.— JUEZ CUARTO DE INSTRUCCION EN LO PENAL.—

La Paz - Bolivia.—

Firma y Sello: Ante Mí: Dr. Marco Antonio Cárdenas.—

ACTUARIO DEL JUZGADO QUINTO DE INSTRUCCION EN LO PENAL - EN SUPLENCIA LEGAL DEL ACTUARIO DEL JUZGADO CUARTO.—

Es librado en la ciudad de La Paz, a los quince días del mes de agosto de mil novecientos noventa y seis años.—

COOPERATIVA DE TELEFONOS AUTOMATICOS SUCRE "COTES" LTDA.

INVITACION PUBLICA No. 008/96

SEGUNDA CONVOCATORIA

La COOPERATIVA DE TELEFONOS AUTOMATICOS SUCRE "COTES" LTDA., habiéndose declarado desierta la primera convocatoria, invita a firmas fabricantes o empresas importadoras legalmente constituidas y establecidas en el país para efectuar la "PROVISION DE EQUIPO PARA UN SISTEMA DE AIRE ACONDICIONADO PARA LA CENTRAL DIGITAL SIEMENS EWSD DE COTES LTDA. Las propuestas deberán ser presentadas hasta Hrs. 17:00 del día lunes 9 de septiembre de 1996 en Secretaría de Asesoría Legal de la empresa, de acuerdo a las Especificaciones Técnicas y Términos de Referencia Administrativos, que podrán adquirirse previo pago de CIEN 00/100 BOLIVIANOS (Bs. 100.-) en Sección Caja de la Cooperativa. La apertura de propuestas será realizada el mismo día a Hrs. 19:30.
Para cualquier consulta o aclaración dirigirse a la Jefatura del Departamento Técnico de la Cooperativa, en la siguiente dirección:

Calle Urcullo No. 182
Teléfono: (064) 40000 - Int. 206
Casilla: 281
Sucre - Bolivia

"COTES" LTDA.

COOPERATIVA DE TELEFONOS AUTOMATICOS LA PAZ LTDA.

CORTE DE SERVICIO

ATENCION ZONA CENTRAL

COTEL, comunica a los señores socios y usuarios comprendidos entres las calles LA BANDERA, SUCRE, BOLIVAR, COLON, VILLA PABON y adyacentes, que debido a un siniestro que dañó un cable de 600 pares; se suspenderá el servicio telefónico por espacio de 60 horas, desde las 20:30 del día VIERNES hasta el DOMINGO 18 de los corrientes.

El servicio se rehabilitará paulatinamente.

AGRADECEMOS SU COMPRENSION.

La Paz, agosto de 1996

DEPARTAMENTO DE RELACIONES PUBLICAS

Modernización de la Av. 6 de Marzo comenzará en septiembre próximo

Hasta ahora las empresas constructoras Bartos y Ameco proponen los más bajos precios.

Si el calendario establecido se cumple, los trabajos de remodelación y ampliación de la Av. 6 de Marzo de la ciudad de El Alto comenzarán los primeros días de septiembre de este año, ya que se abrió el sobre B, donde tres empresas ofrecen precios mínimos.

El informe corresponde al prefecto Germán Quiroga, quien dio cuenta que entre esas empresas figura la constructora Bartos y Ameco, que construyó el asfaltado de la Av. Bolivia, situada en la parte sur de esa ciudad.

El primer tramo de remodelación y modernización de la Av. 6 de Marzo, que comprende desde la calle 2 de la zona 12 de Octubre hasta el cruce de Achocalla, se ejecutará con los recursos de la prefectura, que se desembolsarán a través del Fondo Nacional de Desarrollo Regional (FNDR).

Entre otras empresas que proponen precios razonables para la ejecución de dicha vía, que une La Paz con la ciudad de Oruro, figuran también las empresas constructoras Forti León e ICA.

La constructora que se haga cargo de la ejecución de las obras no debe tener objeciones del Banco Interamericano de Desarrollo (BID).

La remodelación y ampliación de esa avenida, pese a que la comuna adelantó un millón de dólares americanos a la empresa Sermaq, no fue ejecutada hasta la fecha.

OTRAS OBRAS

Quiroga informó que la prefectura está ejecutando varias obras, entre ellas la carretera Lipari-Valencia, que se encuentra en la última fase, consistente en el pintado de división de carriles. También se firmó el contrato para la ejecución del asfaltado de la carretera Achacachi-Escoma, en el norte de La Paz, agregó.

Dio cuenta que se encuentra en plena ejecución el asfaltado del tramo caminero Tiquina-Copacabana-Kasani.

Al margen de esas obras, se ha establecido un proyecto que permitirá que 47 poblaciones del departamento de La Paz sean electrificadas. También se ha previsto el asfaltado de 800 kilómetros de caminos en todo el departamento, donde se invertirá alrededor de 4 millones de dólares.

Entre La Ceja y cruce Achocalla la mayoría de los dueños de casa tienen que entrar en línea y nivel para evitar problemas a la constructora.

Según Diócesis de El Alto

Hay mucho desempleo en la ciudad alteña

(EFE).- Las condiciones de trabajo actuales no son favorables para los trabajadores independientes, que apenas ganan para su alimento diario, afirmó el presidente de la Comisión Social de la Diócesis de El Alto, Jinez Mateo.

El religioso dijo que la Pastoral Social ha logrado verificar que los trabajadores de esa ciudad, además de carecer de condiciones adecuadas para ejercer su trabajo, no cuentan con la seguridad de llegar a una vejez digna.

La Comisión Social de la Diócesis de El Alto y el Sindicato de la Prensa de esta ciudad inauguraron este viernes un Seminario sobre el proyecto gubernamental de Ley de Pensiones y la Ley INRA, para dar a conocer sus alcances a la población.

El seminario trató hoy sobre la propuesta de reformar el actual sistema de Seguridad Social y este sábado concluirá con el análisis del proyecto de la Ley INRA.

Mateo añadió que existe preocupación y desconfianza en los jubilados y toda la población, por las leyes que el gobierno ha promulgado en esta gestión.

"Sucede que las leyes están bien escritas, pero la ejecución adolece de algunas faltas por lo que se dan las fallas y eso provoca la desconfianza por parte de los jubilados y otros sectores" sostuvo.

Manifestó que con el seminario, la Iglesia y la prensa pretenden aclarar las dudas que tiene la población respecto a las leyes promulgadas y sobre las preocupaciones de los trabajadores independientes de esa ciudad, que constituyen el 70% del total de la mano de obra.

En seminario organizado por la Vicaría y prensa de El Alto

Gobierno y alteños coinciden en modificar actual seguro social

También coincidieron en que gobiernos de turno administraron mal los recursos de la Seguridad Social.

Inclusive antes de los 50 años es casi imposible encontrar empleo, y lo que se cuestiona es cómo entonces un trabajador podrá llegar a 300 cuotas o aportes para, luego, beneficiarse con la capitalización individual.

Los representantes de la Confederación Nacional de Jubilados y Rentistas de Bolivia y el asesor del Ministerio de Capitalización, Aníbal Aguilar, coincidieron en que del actual sistema de seguridad social se tiene que modificar la actual administración que se caracteriza por ser burocrática y corrupta.

Esa coincidencia se estableció en la exposición de Wenceslao Argandoña, dirigente nacional de los rentistas y jubilados, y del representante del gobierno, durante sus exposiciones sobre el tema de la reforma de la Ley de Pensiones, en el seminario que se desarrolló ayer en la sede del Sindicato de Trabajadores de la Prensa de El Alto (STPEA), el cual fue organizado por esa entidad y la Comisión Social de la Vicaría de El Alto.

Argandoña, después de hacer una radiografía del actual sistema de la seguridad social, dio cuenta que los gobiernos de turno la utilizaron como un botín político, en vista de que acomodaban a sus adherentes en los puestos importantes, quienes sólo se limitaron a hacer más daño a la economía del sistema. Puso énfasis a los gobiernos de facto y dictatoriales, como el caso de Luis García Meza, quien utilizó 36 ambulancias de la Caja Nacional de Seguridad Social (CNSS) para capturar dirigentes sindicales y asaltar la sede de la Central Obrera Boliviana (COB).

Dejó entrever que los jubilados no se oponen a que otros sectores sean incorporados al sistema de seguridad social, pero manifestó que los 200 dólares que se entregarán por "Alivio de la vejez" a ancianos de 65 años, se utilizará para hacer proselitismo.

Denunció que el actual gobierno pretende entregar el seguro social vigente a las leyes mercantiles.

CONTRAPARTE

El representante del Ministerio de Capitalización, por su parte, manifestó que la reforma de la Ley de Pensiones está inserta en el marco de un plan que pretende resolver la pobreza.

Reconoció que ese proyecto tiene que ser profundizado y se tiene que ampliar el universo de los contribuyentes.

Anunció que las observaciones que hicieron los rentistas y jubilados en el seminario, serán puestas a consideración de las principales autoridades de gobierno.

Aguilar manifestó que los trabajadores y gobernantes tienen que seguir intercambiando criterios en seminarios y otros eventos, a fin de llegar a acuerdos que permitan que el mencionado proyecto sea aprobado en el Parlamento.

Hoy en la mañana seguirá desarrollándose el seminario con la presencia de otras autoridades de gobierno que expondrán sobre dicho tema. Posteriormente se desarrollará una plenaria para establecer las conclusiones.

El Alto tiene una de las tasas de suicidio más elevadas del continente

Los casos ascienden a 22 por cada 100.000 habitantes.

(JATHA).- Según recientes estudios oficiales la ciudad de El Alto tiene una de las tasas de suicidio consumados más alta de América Latina, manifestó el responsable de Salud Mental de la Dirección Departamental de Salud (DIDES), Gonzalo Rivero.

En el boletín de Desarrollo Humano de la Prefectura de La Paz se revela que las tendencias suicidas ascienden a 22 por cada 100.000 habitantes.

Rivero señaló que del total de suicidios consumados, el 48% corresponde a jóvenes menores de 25 años. Los casos de intentos de suicidio son más frecuentes entre jóvenes de 16 a 20 años, lo que equivale a un 41%.

"La población de la ciudad de El Alto, dadas sus condiciones psicosociales, de marginalidad y pobreza, requiere de una mayor atención a los problemas de salud mental", explicó.

En ese sentido, se está desarrollando un programa de capacitación del personal sanitario del Hospital 20 de Octubre, que estará presto a socorrer a las personas que cometieron intento de suicidio, tanto desde el punto de vista médico como psicológico.

El informe revela que de acuerdo con las recomendaciones de la OPS/OMS, por cada 20.000 habitantes debería existir un equipo de profesionales en salud mental. El Alto cuenta con sólo un profesional en esa área. Esa ciudad tiene más de medio millón de habitantes y una tasa de crecimiento poblacional del 9,2% anual, por ello sus elevados datos de suicidio deben ser una llamada de reflexión, apunta la publicación.

Con un capital de $US 145.000

Empresa de mantenimiento urbano funcionará desde octubre

Hasta fines de agosto se entregarán los equipos donados por el Japón, que tienen un valor de 4,7 millones de dólares.

Con un capital de 145.000 dólares, que serán utilizados en gastos de operación, la Empresa Municipal de Mantenimiento Urbano de la ciudad de El Alto (EMMU) comenzará a funcionar a partir del próximo mes de octubre de este año.

El funcionamiento de esa empresa será posible una vez que se entreguen las maquinarias que fueron donadas por el gobierno japonés, lo que podría ser posible a fines de este mes, según informó el titular de la Oficialía Mayor Técnica, Humberto Claure.

La donación de esa maquinaria asciende a 4,7 millones de dólares y se entregará a través del Fondo Nacional de Desarrollo Regional (FNDR).

Los equipos donados a El Alto se utilizarán en la prevención de riesgos y mantenimiento de vías urbanas.

La construcción de retenes para el mantenimiento y conservación de esa maquinaria ya fue concluida, tanto en la parte norte como sur de esa ciudad.

LA MAQUINARIA

De acuerdo con el informe de Claure, en vista de que la alcaldía cumplió todos los requisitos establecidos por el Japón, corresponde que el FNDR cumpla el suyo y proceda a la entrega de las 47 unidades de maquinaria, entre las cuales figuran: 2 tractores oruga, 2 cargadores frontales, 3 motoniveladoras, 2 retroexcavadoras, una vibrocompactadora, 3 compactadoras, 4 bombas de lodo, 4 bombas de agua, 2 grupos generadores, un rompe pavimento, 11 volquetas, 2 cisternas, un tractocamión con remolque, 3 camiones succionadores, 5 camiones y un lote de herramientas.

La maquinaria se distribuirá a los dos retenes en forma equitativa, a fin de que se atienda a todas las zonas de la ciudad de El Alto. Dijo que la maquinaria servirá para hacer trabajos de limpieza de ríos, bocas de tormenta y situaciones de emergencia producidas por la época de lluvias.

CONCURSO DE MERITOS

La autoridad de la comuna dio cuenta que el próximo domingo se llamará a un concurso de méritos para el cargo de gerente general de esa empresa, a través de los medios de comunicación.

BREVES

ENTREGARON GACETA MUNICIPAL

La Secretaría del Concejo Municipal de la ciudad de El Alto, en un acto que se desarrolló ayer en la mañana, entregó oficialmente la Gaceta Municipal, en la que están recopiladas todas las ordenanzas, resoluciones que aprobó el órgano fiscalizador del gobierno municipal.

En el acto de entrega, Teófilo Choque, secretario del Concejo, explicó la importancia de la mencionada publicación, que será de mucha utilidad para los ciudadanos de esa ciudad.

La Gaceta entregada ayer contiene 42 ordenanzas y 221 resoluciones municipales, que fueron aprobadas por el Concejo en sus mesas de gestión.

Las disposiciones aprobadas, según Choque, fueron sistematizadas por la Unidad de Actas y Archivos del organismo deliberante del gobierno municipal alteño.

APOYO A LOS ANCIANOS

En una visita que realizó a la parroquia Cuerpo de Cristo, de Villa Adela, la directora de la Secretaría de Bienestar Social de la comuna, Silvia Loayza, se comprometió a atender las necesidades de los ancianos que se reunen en el templo de esa parroquia.

Esa autoridad se constituyó, respondiendo a la invitación del párroco del lugar, padre Sebastián Obermaier.

De acuerdo con la secretaria, en esa ciudad existen unos mil ancianos que se encuentran abandonados a su suerte.

Por su parte, el párroco del lugar informó que más de cien ancianos se reunen en el templo todos los meses, para realizar algunas actividades que les sirven de distracción.

AMPLIADO DE REGIONAL

Con el objetivo de rescatar, actualizar la medicina tradicional y el parto practicado por los pueblos originarios, y con la finalidad de contribuir a la reducción de la mortalidad materno-infantil, el ampliado regional de la Sociedad Boliviana de Medicina Tradicional (Sobometi) realizará su primer ampliado.

La reunión se desarrollará en las instalaciones de la alcaldía el próximo lunes 19 de este mes.

De acuerdo con los dirigentes de esa entidad, en esa ocasión participarán las asociaciones que agrupan a las que venden medicinas, herbolarios, parteras, naturistas, amautas, kallawayas y otros grupos.

En el ampliado también se prevé la elección de la nueva directiva de la regional de Sobometra.

HOMENAJE AL DIA DE LA BANDERA

La Alcaldía de El Alto distinguirá con diplomas de honor a docentes y estudiantes más destacados de los establecimientos educativos que participaron en el desfile escolar del pasado 5 de agosto.

HONORABLE ALCALDIA MUNICIPAL DE CARACOLLO

INVITACION DIRECTA Nº 008/96

En conformidad a los procedimientos de contratación establecidos en las Normas Básicas del Sistema de Administración de Bienes y Servicios R.S. 216145 del 3 de agosto de 1995 la Honorable Alcaldía Municipal de Caracollo, convoca a las firmas comerciales legalmente constituidas a presentar propuestas para la:

DOTACION DE EQUIPO DENTAL

CONSISTE EN: ADQUIRIR UN JUEGO DE EQUIPO DENTAL COMO SER: SILLON, ESCUPIDERA, MODULAR 3 PUNTAS, BUCAL, TABURETE, ETC. PARA EL HOSPITAL DE CARACOLLO.

Los interesados podrán consultar y/o adquirir los términos de referencia en la Honorable Alcaldía Municipal de Caracollo y presentar sus propuestas hasta el día lunes 9 de septiembre en la misma Alcaldía, a Hrs. 9:00 a.m. y la apertura de sobres se realizará a Hrs. 14:30 p.m. del mismo día en el Salón Rojo de la comuna en acto público.

Caracollo, 12 de agosto de 1996

HONORABLE ALCALDIA MUNICIPAL DE CARACOLLO

INVITACION DIRECTA Nº 009/96

En conformidad a los procedimientos de contratación establecidos en las Normas Básicas del Sistema de Administración de Bienes y Servicios R.S. 216145, del tres de agosto de 1995, la Honorable Alcaldía Municipal de Caracollo convoca a las firmas comerciales legalmente establecidas a presentar propuestas para la:

PROVISION DE UNA VOLQUETA

CONSISTE EN: ADQUIRIR UNA VOLQUETA SE 6m³ COMO MINIMO DE CAPACIDAD

Los interesados podrán consultar y/o adquirir los pliegos de invitación en la Honorable Alcaldía Municipal de Caracollo y presentar sus propuestas hasta el día lunes 9 de Septiembre en la misma Alcaldía, a Hrs. 9:00 a.m. y la apertura de sobres se realizará a Hrs. 14:30 p.m. del mismo día en el Salón Rojo de la Comuna en acto público.

Caracollo, 12 de agosto de 1996

Autoridades de Peñas piden declaratoria de zona arqueológica

(ANF).- El consejero de la provincia Los Andes, Félix Quispe Altamirano, anunció este viernes que los pobladores de la Tercera Sección de Batallas, gestionarán ante las autoridades nacionales y departamentales, la declaratoria de "Zona Arqueológica Nacional" a la localidad de Peñas.

El anuncio coincidió con la realización de la cuarta reunión del Consejo Departamental que se realizó en la localidad de Pucarani, capital de la Provincia Los Andes del Departamento de La Paz.

La localidad de Peñas, fue el escenario en 1781 donde fue descuartizado el líder indígena Julián Tupac Katari por haber sublevado a los indígenas contra la corona española.

En reconocimiento a su espíritu de libertad, los pobladores de Peñas levantaron un monumento en la Plaza principal para honrar su memoria.

Basta con la mala costumbre

Comuna paceña sancionará "en serio" a quienes echen basura

(ERBOL).- La sanción a quienes echan basura en la calle será efectiva el próximo mes, después que el Concejo Municipal apruebe una Ordenanza Municipal reglamentando las penas para quienes mantienen esta mala costumbre.

El gerente de la Empresa Municipal del Aseo (EMA), Giovani Daza, reconoció que hasta ahora las sanciones municipales quedaron en simples amenazas, debido a que no había una Ordenanza que permita castigar a los infractores.

Explicó que gran parte de los habitantes de la ciudad de La Paz acostumbran dejar desechos sólidos en las vías públicas, pese a que los sistemas de limpieza de la Alcaldía llegan el 93 por ciento de los barrios de la ciudad.

El Instituto Nacional del Tórax ingresó al Internet

(ERBOL).- El Instituto Nacional del Torax ingresó ayer al mundo del Internet, lo que permitirá la actualización permanente de sus profesionales médicos, informó su director Jorge Fernández.

Explicó que han comenzado a "navegar en las autopistas" del Internet, lo que les permitirá acceder a los avances médicos de manera inmediata y mejorar el servicio que presta ese centro de salud. Informó que hasta ahora los médicos se actualizaban a través de revistas, con altos costos de suscripción, o libros que tardan en llegar al país.

Agradeció a la Organización Panamericana de la Salud por la donación de un modem, que permite convertir el lenguaje de las computadoras al lenguaje telefónico.

Arte y Cultura

Sábado 17 de agosto, 1996

TEATRO

Jorge Hidalgo y Julia Magnani

Cuadros de la cotidianidad del mimo Jorge Hidalgo, y Julia Magnani con una obra de teatro, se presentan hoy y mañana domingo, en el Teatro Municipal de Cámara. Las funciones comenzan a las 19:00.

"El Principito" en Café Semilla Juvenil

Este sábado 17 el espacio cultural Café Semilla Juvenil prepara su escenario para que el Grupo de Teatro *Ojo Morado* , dirigido por Stefan Gurtner, presente la obra "El Principito". A Hrs. 18:30 (hora puntual), en su local de la calle Almirante Grau 443, San Pedro.

Monólogo de José Aramayo

Del 19 al 21 de los corrientes, en el Teatro Municipal de Cámara, se presentará el actor José Aramayo Roa con el monólogo titulado "El Cuadro", a las 19:00.

Titeres con "Los Totó"

En funciones dedicadas a los niños, el grupo dirigido por Sergio Mercurio dará funciones de titeres con la obra "Los Totó una historia de otro mundo" Las fechas son 24 y 25 de agosto, desde horas 16:00, en el Teatro *Modesta Sangüinés* de la Casa de la Cultura.

CINE Y VIDEO

Cine brasileño en la Cinemateca

Sigue la retrospectiva dedicada al cineasta brasileño Nelson Peretra Dos Santos, y que se prolongará hasta el día 21 de presente (un film por fecha). La película que corre hoy es "Rio zona norte". Los horarios son 16:00 y 19:30.

Premier de "Ajayu"

El jueves 22 de los corrientes, a horas 19:30, tendrá lugar la Premier de la película "Ajayu" del cineasta nacional Francisco Ormachea. El local elegido para el evento es el Teatro *Modesta Sangüinés* de la Casa de la Cultura.

MUSICA

"Ande Sol" en el Café Arte Latinos

Hoy sábado, se presenta el Grupo "Ande Sol" en Café Arte Latinos, a partir de horas 22:00. Latinos queda en calle Batallón Colorados Nro. 20. Reservaciones al Telf. 341504.

Concurso de coros

Para este sábado 17, la Policía Boliviana organiza un Concurso de Coros Estudiantiles, del que participarán varios colegios. Será en el Teatro *Modesta Sangüinés* de la Casa de la Cultura Franz Tamayo, desde horas 19:30.

Orquesta de Leningrado en La Paz

Los días 19 al 22 de agosto, se presenta en el Teatro Municipal *Alberto Saavedra Pérez* la Orquesta del Palacio Imperial de Leningrado, de Rusia, bajo la dirección de Alexei Baklan.

"Familia Valdivia" en el Tambo

El próximo jueves 22 de agosto, la "Familia Valdivia" se presenta en el patio colonial del Museo Tambo Quitquitincho, como parte del ciclo Bolivia en Concierto. La actuación comenzará a Hrs. 19:30 y el ingreso es libre.

CONFERENCIAS

Jaime Escalante y las matemáticas

Con auspicio del Servicio Cultural e Informativo de la Embajada de los Estados Unidos (USIS) y la Secretaría General del Ministerio de Desarrollo Humano, el día miércoles 21 de agosto a Hrs. 18:30, dará una conferencia el profesor Jaime Escalante sobre el tema "La enseñanza de las matemáticas y cómo motivar al alumno en el aula". Será en el auditorio de la Universidad del Valle, situado en la calle Capitán Ravelo Nro. 2329. El ingreso será libre.

EXPOSICIONES

Salón Murillo en la Casa de la Cultura

Tres salas de la Casa de la Cultura Franz Tamayo acogen las obras premiadas y seleccionadas de la última versión del Salón "Pedro Domingo Murillo". La muestra estará abierta hasta el 30 de agosto.

Fotografías de Kenning y Urioste

Está abierta la exposición de fotografías tomadas por Willy Kenning y Armando J. de Urioste, en el Espacio "Simón I. Patiño"

(Av. Ecuador 2503, mezzanine del Edif. Guayaquil). La muestra estará abierta hasta el 13 de septiembre.

Aniversario de la Escuela de Bellas Artes de La Paz

Los docentes de la Escuela de Bellas Artes "Hernando Siles" realizan una exposición con motivo del setenta aniversario de la fundación de dicha Escuela.

El evento tiene lugar en los salones de la misma institución (c. Rosendo Gutiérrez 323, esq. 6 de Agosto).

Muestra de grabados sobre Jerusalem

Con el patrocinio de los ministerios de Relaciones Exteriores y de Educación de Israel, se realiza una exposición colectiva e itinerante de grabados llamada "Jerusalem en el grabado israelí de los años setenta o ochenta", en dos salones de la planta alta del museo Tambo *Quitquitincho*. La muestra estará abierta hasta el 24 de agosto.

"Declaración del Cosmos" de Sabino Pinto

Está abierta la exposición de fotografías denominada "Declaración del Cosmos" del artista Sabino Pinto Escobar, que tiene lugar en el local del Palacio Chico (c. Potosí esq. Ayacucho).

Acuarelas de artista austriaco

En salones del Museo Nacional de Arqueología (c. Tiwanaku 93, esq. Federico Zuazo), se realiza una exposición de pintura denominada "El Lago Sagrado de Bolivia", del artista austriaco Schreiner Karl-Heinz.

La Virgen Madre en la Pintura Virreinal

En el Museo de la Catedral de La Paz, se lleva adelante la muestra "La Imagen de la Virgen Madre en el Pintura Virreinal" con obras pertenecientes a los Museos Municipales, Museo Nacional de Arte y otros repositorios culturales. La misma estará abierta hasta el 24 de agosto. El Museo de la Catedral queda en la calle Socabaya 432.

DONACION DE LIBROS.- *La Embajada de España en Bolivia entregó ayer, en calidad de donación, una colección de libros a la Universidad Nuestra Señora de La Paz. El lote de libros alcanza a más de 700 obras que fueron entregadas por el embajador de España, Fernando Martínez Wesyerhausen, al rector de esa casa de estudio superior, Jorge Siles Salinas.*

El embajador Martínez informó que la colección ha sido donada por el Ministerio de Educación y Cultura de España a iniciativa de su delegación.

Los libros incluyen colecciones de historia española de la Música, Literatura, Teatro, Cultura, Pintura, Derecho, Medicina y obras de la Literatura Universal.

El embajador de España anunció que similar colección será entrega a varias instituciones del país, entre ellas mencionó la Casa de la Cultura de Sucre, la Universidad Juan Misael Saracho de Tarija y también a la Universidad Mayor de San Andrés de La Paz. La Embajada de España recibió más de una tonelada de libros que donó el Ministerio de Educación y Cultura de su país y cuyo monto está valorado en aproximadamente 120.000 dólares.

En Brasil

Cancelan presentación del falso Bolshoi

CURITIBA (BRASIL), AGO (EFE).- La Secretaría de Cultura del estado brasileño de Paraná canceló la representación en Curitiba de un grupo ruso que se hacía pasar por el ballet del Teatro Bolshoi de Moscú, informa hoy, viernes, la prensa local.

El falso ballet del Bolshoi se presentó en el Teatro Municipal de La Paz, donde llegó el jueves una comunicación de la verdadera agrupación de danza moscovita denunciando la farsa.

La compañía de ballet del Teatro Bolshoi de Moscú señala en su nota que no tiene ninguna relación con el grupo que hoy debía presentarse en la capital de Paraná y el sábado en Belem, capital del estado amazónico de Pará.

EL PRINCIPITO- *Bajo la dirección de Stefan Gurtner, el elenco de "Ojo morado" presentará este sábado en Café semilla juvenil, "El principito", en base al cuento de Saint Exupery.*

Niños y jóvenes de El Alto nos propondrán un Principito que "no es de otro planeta como nos muestra la obra del francés. Es de aquí a la vuelta, de los barrios marginales, de las calles paceñas. Por ello es hasta violento y dice palabras tan cuando algo le molesta", asegura un comentario.

Esta oportunidad, imperdible para los que aún no vieron la puesta en escena de "El Principito" de Ojo morado, se presentará a las 18:30 de hoy en la Calle Almirante Grau (Zona de San Pedro).

servicios

Teléfonos de urgencia

PRESENCIA, Tels. 372340-44.
DIRECCION NAL. DE INVESTIGACION, Tel. 356124.
ESTACION CENTRAL, Tel. 373068 - 69
BUSCAMOVIL, Central Maestra Tel. 320644.
INSTITUTO NACIONAL DE TRATAMIENTO, REHABILITACION, REINSERCION SOCIAL E INVESTIGACION DE DROGODEPENDENCIAS (INTRAID - PREID) Tel. 342391 C. Muñoz Cornejo Nº 2702, Sopocachi
H. MUNICIPALIDAD DE LA PAZ TELEFONO DEL RETEN, Tel. 371233,
RETEN DE EMERGENCIA, Tels. 375266 y 371236;
COTEL Reclamos Tel. 113 INFORMACIONES Tel. 104, SEÑORITA HORA Tel. 117 y **LARGA DISTANCIA EXTERIOR,** Tel. 356700. Interior Tel 101 INFORMES, Tel. 350211

HOSPITAL DE CLINICAS, Maternidad Tel 376472
TRANSITO, Tel. 371224 y 371220
ASISTENCIA PUBLICA, Tel. 118 - 371233
MATERNIDAD Tel. 314414
NEUROCIRUGIA, Tel. 320728
PENSIONADO, Tel. 322823
BOLIVIAN POWER Co. Ltda.
RECLAMOS, Tel. 354357
BOMBEROS, Tel. 375499 - 375499 - 119
HOSPITAL DE CLINICAS CENTRAL, Tel. 374844
ATENCION DE PARTO DOMICILIARIO, Tel. 350700.
RADIO PATRULLA, Tel. 110.
AASANA, (Aeropuerto Informaciones) Líneas Pilotos, Tel. 810122.
SAMAPA, Tel. 211222.
A. T. I. Asistencia Telefónica Inmediata, Tel. 390021.

Viajes

SALIDAS

A Oruro: todos los días, a Hs. 5:30; 6:30; 7:30; 8:00; 8:30; 9:00; 9:30; 10:30; 11:30; 12:00; 13:00; 13:30; 14:00; 15:30; 17:00; 17:30; 18:00; 19:30; 20:00; 20:30; 21:00.
A Cochabamba: todos los días, a Hs. 8:00; 8:45; 9:00; 13:00; 19:30; 20:00; 20:15; 20:30; 21:00.
A Santa Cruz: todos los días, a Hs. 8:30; 8:45; 9:00; 13:00; 20:00; 20:15; 20:30; 21:00.
A Sucre: todos los días, a Hs. 8:30; 18:00 y 20:00.
A Potosí: todos los días, a Hs. 18:00; 18:30; 20:15.
A Montero: todos los días, a Hs. 9:00; 20:15; 20:30.
A Trinidad: todos los días, a Hs. 20:00.
A Arica: martes y viernes a Hs. 5:30.
A Tacna: domingos y jueves a Hs. 6:30.
A Llallagua: todos los días, a Hs. 19:00.
A Villazón: todos los días, a Hs. 18:30.
A Tarija: martes, jueves y sábado a Hs. 17:00.
A UYUNI: martes y viernes a Hs. 17: 30

Informaciones
Tel. 367275 - 367276
Empresas de Transporte Interdepartamental e Internacional de pasajeros

Transporte Korlazo	Tel: 323810
Transporte Aroma	Tel: 375449
Pullman Nobleza	Tel: 361427
Pullman Avaroa	Tel: 327096
Transporte Copacabana	Tel: 340461
Pullman Bolivia	Tel: 355854
Urus Imperial	Tel: 350793
Flota Copacabana	Tel. 362803
Flota El Dorado	Tel: 359153
Flota San Francisco	Tel: 378084
Flota Concordia	Tel: 354612
Flota Panamericana	Tel: 371119
Flota Urkupiña	Tel: 353214
Transporte San Lorenzo	Tel: 328911
Transportes Cisne	Tel: 361321
Transportes La Paz	Tel: 377443
Panasur	Tel: 362708

LanChile
LA LINEA AEREA DE CHILE
Directo de Santa Cruz a Chile: Martes, Jueves y Domingos
Directo de La Paz a Chile todos los días
SANTIAGO - BOLIVIA - SANTIAGO

El tiempo (boletín meteorológico)

Sábado 17 de agosto de 1996

TEMPERATURAS PRONOSTICADAS

	MAX	MIN
Cobija	32.0	19.0
Riberalta	34.0	19.0
Rurrenabaque	33.0	20.0
Trinidad	35.0	19.0
S.I. de Velasco	34.0	18.0
Santa Cruz	32.0	20.0
Cochabamba	26.0	9.0
Sucre	20.0	4.0
Camiri	31.0	8.0
Potosí	14.0	4.0
Charaña	18.0	-7.0
Oruro	17.0	-3.0
Puerto Suárez	31.0	21.0
Tarija	26.0	7.0
Yacuiba	30.0	8.0
La Paz		
Zona Central	18.0	4.0
El Alto	14.0	0.0

PRONOSTICO PARA HOY

CIUDAD DE LA PAZ, ALTIPLANO Y VALLES.- Presentarán bancos de niebla matinales, cielo poco nuboso, ligeramente inestable por la tarde, con chubascos y probables tormentas, leve ascenso de temperaturas y vientos variables.

SUR DEL PAIS.- Presentarán cielo despejado, poco cambio de temperaturas y vientos variables.

SANTA CRUZ.- Presentará cielo poco nuboso a despejado, temperaturas sin cambio y vientos del SUDESTE.

BENI, PANDO Y NORTE DE LA PAZ.- Presentarán cielo poco nuboso a despejado, temperaturas sin cambio y vientos débiles del SUDESTE.

TEMPERATURAS PRONOSTICADAS

CIUDAD	MINIMA	4.0 C
	MAXIMA	18.0 C
EL ALTO	MINIMA	0.0 C
	MAXIMA	14.0 C

CRUCIMANIA

PIOR LUIS CAMPOS™ No. 1905

HORIZONTAL
1 Quita
5 Poseed arriba
10 Engranaje, en Gaery, EUA
14 Suficiente; mucho
15 Su cap. es Khartoum (Africa)
16 Sin decir ___ ni modo (sin decir nada)
17 Afectuosos; simpáticos
19 Moneda de Giulietta
20 Maria Felix fue "Doña ___"
21 Recibes lo que te dan
23 Actriz esp. ___ Torrent
24 Santos ___ (escrito consagrado)
25 Proceso químico usando electricidad
31 Milk, leite o latte: esp.
32 Toma el elevador
33 Taberna
36 Conjunto de cosas semejantes
37 Echales sudor
38 León americano
39 Sufijo para ordinales
40 Mezcar
41 Escoger; entresacar
42 Acción de enclavar
45 "La estatua de (Elia Aguirre)
47 En las extremos de angustia
48 Rojo; escarlata
50 Triste; desgraciado
54 C. de Italia (Piemonte)
55 Harapientos; negligentes
57 C. de Filipinas (Luzón)
58 C. puerto de Ucrania
59 Corte; tajadura
60 Asa de instrumento
61 Neotrias
62 Dios del Amor

VERTICAL
1 Automóvil europeo
2 Agame
3 Cantante (EUA) Vikki ___
4 Color negro
5 Conurbar; avergonzar
6 Cebo de huevos de bacalao
7 "Las ___ y una noches"
8 Superficie
9 Sofiar lo soñado
10 Octopuse
11 Resultado feliz
12 A espaldas
13 Culpadas
18 Poeta R. ___ Alighieri
22 Actor ___ Wallach
25 Inicio de Bovizna
26 C. de México (Guerrero)
27 Prefijo con plasma
28 C. de España (Sevilla)
29 Frotar; rozar
30 Española
33 C. de Chile (Maipo)
34 Arma; latín
35 Extraño
37 Descendencia; prole
38 Region
41 Posee
42 Santuario; oratorio
43 Direc. del compás
44 Holgazanes
45 Unen en matrimonio
46 Escultura, pintura, etc.
48 Each, cascuno o chaque: esp.
49 India, de la India
50 Cavidad; depresión
51 Estrella de cine
52 Disco para jugar
53 Plantigrados
56 Entregaran: esp. -Antro: ing.

SOLUCION ANTERIOR

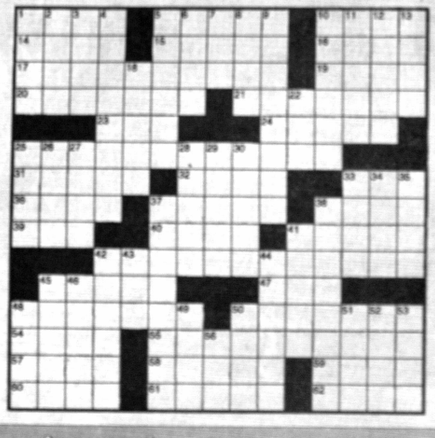

Farmacias de turno

ZONA CENTRAL.-:
AMERICA Almirante Grau 115 — 341969
EXCELSIOR Yungas 960 — 390288
COSMOS c. Figueroa esq. Tiquina — 314516
MA. GORETTI Av. 20 de Octubre Edif. Málaga — 376025
ZONA SOPOCACHI Y SAN PEDRO
MADAME CURIE 20 de Octubre Edif. Las Palmas — 320280
SUSSY Pza. El Condor — 342568
EL BUEN PASTOR Jaimes Freyre 2950 — 416968
25 DE MAYO c. Murillo 1268 Almte.Grau/Oruro — 377730
ZONA MIRAFLORES
REGINA Av. Saavedra 2002 esq. Villalobos — 222866
20 DE OCTUBRE Plaza del Stadium 1688 — 343752
ITURRALDE Av. Iturraide 1193 — 354900
A.J. CLARK Tejada Sorzano esq. Canadá 704 — 224212
NOLLYA Av. de las Américas 594 — 211791

ZONA VILLA COPACABANA Y SAN ANTONIO
FLORES Nuñez del Prado 88 - V.Copacabana — 232038
MILAN Av. 31 de Octubre c. 4 Villa San Antonio — 230555
CEMENTERIO-BS.AIRES -TUMUSLA-BELEN-GRAN PODER.-
SUMAC KOLLA c. Baptista 1037 — 371120
RODRIGUEZ c. Rodriguez 348 — 358375
SAN FRANCISCO DE ASIS Buenos Aires-Puente Abaroa — 375799
PROGRESO Maco Kapac 289 fte. Estación FC. — 362689
ZONA OBRAJES Y ALTO OBRAJES
MARIA REINA Av. Hernando Siles esq. c. 16 — 785015
ZONA CALACOTO, ACHUMANI E IRPAVI
COLONIAL Av. Montenegro 1295 - San Miguel — 793620
MAGISTRAL Av. José Aguirre Achá Blq. 131 Los Pinos — 799649
ACHUMANI Av. Gral. García Lanza - c. 10 — 770675
MONICA Av. Tcnl. Sanchez 6975 entre calle 2 y 3 Irpavi — 722682
TIAHUANACO Av. Ballivián Nº 4 c. 28 - Cota Cota — 795342

TAM
TRANSPORTE AEREO MILITAR
ITINERARIOS VIGENTES

EST. VLO.	LLEGA	SALE	F-27
LP		311	
AP			10:00
RO	10:45		11:15
LP	11:45		12:15
	13:05		

EST. VLO.	LLEGA	SALE	F-27
CZ	381		07:00
LP	08:45		

EST. VLO.	LLEGA	SALE	F-27
LP	321		09:00
CZ			11:30
TI	10:45		12:00
RI	12:30		13:00
CZ	13:20		14:00
	16:10		

EST. VLO.	LLEGA	SALE	CV-580
RR	322		08:00
			09:00
	08:40		11:00
	09:50		13:00
	12:20		16:00
	14:20		
	17:20		

EST. VLO.	LLEGA	SALE	F-27
LP	321		

EST. VLO.	LLEGA	SALE	F-27
CB		09:00	
RI	11:00		11:30
GY	11:50		13:00
CZ	15:20		

EST. VLO.	LLEGA	SALE	F-27
LP	321		09:00
CZ			11:30
GY	11:20		12:00
RI	12:20		13:00
CB	15:20		

EST. VLO.	LLEGA	SALE	F-27
LP	351		09:00
CZ			11:30
TI	10:45		12:00
RI	13:10		13:45
CZ	14:30		15:00
	16:00		

EST. VLO.	LLEGA	SALE	CV-580
LP	321		10:00
CZ			11:30
TR	10:00		10:30

EST. VLO.	LLEGA	SALE	F-27
CZ	11:30		14:00
PS	15:30		

EST. VLO.	LLEGA	SALE	F-27
LP	312		09:00
CB	10:45		11:30
LP	12:40		

EST. VLO.	LLEGA	SALE	CV-580
PS	352		10:00
CZ	11:30		14:30
LP	15:30		16:00
TR	17:00		

EST. VLO.	LLEGA	SALE	F-27
LP	351		09:00
CZ			11:30
TI	10:20		11:00
GY	11:20		12:00
CZ	14:20		

EST. VLO.	LLEGA	SALE	F-27
YA	10:30		10:45
VM	11:00		11:30
TJ	12:05		13:00
CZ	14:20		

EST. VLO.	LLEGA	SALE	F-27
LP			10:00
RO	10:45		11:00
SB	11:25		11:45
LP	12:35		

EST. VLO.	LLEGA	SALE	F-27
CZ	361		08:00
RI	10:20		11:00
GY	11:20		12:00
CZ	14:20		

REFERENCIAS

LP	La Paz	PS	Puerto Suárez
AP	Apolo	TI	San Matías
RO	Rurrenabaque	SI	San Ignacio
SB	San Borja		
RY	Reyes	TJ	Tarija
		YA	Yacuiba
CJ	Cobija	VM	Villamontes
RI	Riberalta	TR	Trinidad
GY	Guayaramerín	*	Quincenalmente
CB	Cochabamba	AY	Reyes
CZ	Santa Cruz		

Denuncia en Medio Oriente

Planean asesinar a Yaser Arafat

JERUSALEN, (EFE).- La vida de Yaser Arafat "se halla en constante peligro" y "en las últimas semanas hubo varios intentos de asesinarlo", confirmó Majmud Abas (Abu Mazen) en una entrevista que publica ayer el diario independiente "Iediot Aronot".

La información había sido proporcionada previamente al rotativo de Tel Aviv por el jefe de los servicios secretos de la Autoridad Nacional Palestina (ANP), que preside Arafat, el general Amin el Hindi.

Los que pueden atentar contra la vida del histórico líder de la Organización para la Liberación de Palestina (OLP) "son personas individuales u organizaciones que se oponen al proceso de paz" con Israel, indicó Abu Mazen, considerado su posible sucesor.

También podrían querer atentar contra Arafat parientes de presos palestinos, nueve de los cuales han muerto por torturas en la cárcel, según una denuncia del conocido activista por los derechos humanos Basem Eid, de Jerusalén.

Ante acusaciones de que los agentes ayer en Gaza al director general del Ministerio de Asuntos Exteriores de Noruega, Ian Egland, que lo hacen "para impedir ataques contra Israel".

Abu Mazen también señaló, ante una pregunta del rotativo de Tel Aviv, que si el nuevo Gobierno derechista de Israel "lo llevase a un callejón sin salida, Arafat sin duda dirá que no puede seguir más, que no tiene nada que ofrecer, y dimitirá".

Pero "nosotros no debatimos esta posibilidad porque tenemos miedo; no queremos meter al pueblo en una desesperación más profunda aún", dijo el secretario general de la OLP.

La grave crisis económica y el alto nivel de desocupación, que supera el 40 por ciento en Gaza, según fuentes palestinas, se debe a un bloqueo israelí que impide a miles de obreros de esa zona autónoma trabajar en este país. El bloqueo, explicado por razones de seguridad, fue impuesto hace cinco meses a raíz de una ola de atentados de terroristas islámicos en ciudades de Israel.

Yaser Arafat

Las "líneas rojas" para Arafat, y que causarían su dimisión si las cruza el Gobierno del primer ministro derechista Benjamin Netanyahu, son que éste se empeñe en ampliar los asentamientos judíos de Cisjordania y Gaza; que impida el ya pactado repliegue militar de Hebrón; que no libere a los presos palestinos y que ponga a Jerusalén fuera de las negociaciones, enumeró.

Abu Mazen, secretario del Comité Ejecutivo y "número 2" de Arafat en la OLP, fue uno de los arquitectos de los dos acuerdos de Oslo de 1993, el que condujo al mutuo reconocimiento entre la central palestina y el Estado de Israel, y el de la Declaración de Principios que rige desde ese año sus negociaciones de paz.

La frustración de la población palestina entre la crisis económica y recientes decisiones del Gobierno de Netanyahu, que posibilitan la ampliación de los asentamientos judíos de Gaza y Cisjordania, "puede hacer que la gente se levante en armas contra la ANP o contra nosotros", advirtió Abu Mazen al diario israelí.

Continúa el rescate de cadáveres en Grozni

Los generales rusos planean arrasar la capital chechena

MOSCU, (EFE).- Grozni, la capital chechena, en manos de los rebeldes, pasó una noche tranquila al cumplirse ayer once días de ocupación mientras algunos generales rusos planean arrasarla aunque, sólo "retomarla", según el "cerebro" de su toma, Shamil Básayev, les costaría medio año o 15.000 hombres en menos tiempo.

Esporádicos tiroteos de ametralladoras interrumpieron el silencio de la noche, quizás la más tranquila en los últimos diez días, afirmó la Agencia Itar-Tass, y sus habitantes reanudaron ayer la búsqueda de los cadáveres de sus familiares muertos en la contienda.

El número de víctimas entre la población civil es difícil de precisar, pero sólo en los últimos días en el cementerio de Staraya Zunzha, en el noreste de Grozni, se ha enterrado a cien cadáveres y en los hospitales se hacinan más de 300 heridos.

Aslán Masjádov, jefe del Estado Mayor de las fuerzas rebeldes, afirmó ayer que ciertos generales rusos planean arrasar hasta los cimientos a Grozni para aniquilar las unidades más combativas de la guerrilla separatista, informó la Agencia Interfax.

La revelación de dichos planes las hizo el jefe militar rebelde cuando la dirección separatista negocia con el general retirado Alexandr Lebed, máximo representante del Kremlin en Chechenia y secretario general del Consejo de Seguridad.

Masjádov definió el plan de los rusos como una "estupidez imperdonable" y señaló que cuando se planeó la toma de Grozni la guerrilla tuvo en cuenta esa posibilidad, y añadió que los mejores combatientes permanecen en sus posiciones del sureste, sur y suroeste de Chechenia.

Shamil Basáyev, el mítico guerrillero que obligó en 1995 al Gobierno ruso a sentarse a negociar la paz en Chechenia tras su toma de 1.000 rehenes en un hospital de Budyónovsk, comandante e ideólogo de la escalada contra Grozni el pasado 6 de agosto, dijo en una entrevista al diario en inglés "The Moscow Times" que les costaría mucho a los generales rusos retomar la capital chechena.

"(Los rusos) podrían retomar la ciudad, pero les costaría medio año y tendrían que destruirla. Incluso podrían recuperarla en un mes, pero perderían entre 10.000 y 15.000 hombres", aseguró Basáyev en su refugio del centro de Grozni, desde donde continúa ejerciendo el control de la ciudad, mientras se recupera de una herida de bala en un pie.

Movladi Udúgov, portavoz del Gobierno de Ichkeria, como denominan los separatistas a Chechenia, denunció ayer, por Radio Eco de Moscú, que son las tropas federales y no la guerrilla las que mantienen bloqueada una maternidad en Grozni donde se encuentran quince mujeres a punto de dar a luz y cuatro médicos.

El mando ruso, contra lo que sostiene la guerrilla, dijo que las tropas rusas fueron atacadas 21 veces durante las últimas 24 horas, tanto en Grozni como en Bamut, Shatoi, Argún, Dzhalika y Shali, poblaciones al oeste, sur y este de la capital.

Problemas en el Kremlin

Lebed pide la renuncia del ministro de Interior

MOSCU, (EFE).- El ministro ruso del Interior, Anatoli Kulikov, cuya dimisión pidió ayer, viernes, el enviado del Kremlin en Chechenia, el general Alexandr Lebed, reclamó al presidente Boris Yeltsin que se defina sobre su situación.

"Tras las acusaciones falsas y las ofensas a mi persona de parte del secretario del Consejo de Seguridad (Lebed), envío al presidente una petición para que decida sobre mi permanencia en el cargo" ministerial, indica una comunicado de Kulikov difundido por Itar-Tass.

Previamente Lebed pidió la destitución del ministro, al que consideró principal responsable de la guerra en Chechenia, y advirtió a Yeltsin de que no había sitio para los dos generales en la cúpula de poder rusa.

Según la explicación de Lebed, los últimos sucesos de Chechenia no son "reflejo de errores del Ministerio del Interior" sino de "la debilidad del poder" en Rusia.

Recordó que, desde que comenzó la guerra en diciembre de 1994, reclamó tres veces sin éxito que se impusiera en Chechenia el estado de excepción, advirtiendo de que la contienda podría prolongarse decenas de años si no se tomaban medidas decididas.

En entrevista con Interfax, Kulikov se quejó incluso de no recibir dinero para sus tropas en Chechenia.

Acusó a Lebed de cometer el mismo error que anteriores negociadores rusos: "esquivar vergonzosamente la cuestión principal de las negociaciones, el estatuto de Chechenia".

Lebed acordó ayer con el líder separatista, Zelimjan Yandarbiev, dejar para más adelante las discusiones políticas sobre Chechenia y tratar ahora de solucionar los problemas militares.

El ministro dijo temer que "muchas vidas sean mutiladas por el maníaco deseo de poder" de Lebed.

El Papa "está bien" y cumplirá sus viajes

CIUDAD DEL VATICANO, (ANSA). - El Papa Juan Pablo II "está bien" y todos sus compromisos futuros están confirmados, dijo ayer el vicedirector de la sala de prensa vaticana, padre Ciro Benedettini.

El vocero Vaticano reafirmó anteriores reportes sobre el estado de salud de Juan Pablo II, después del control médico a que fue sometido el pontífice el miércoles.

Juan Pablo II viajará a Hungría y Francia en septiembre, confirmó también Benedettini.

Después de la misa y el desayuno, Juan Pablo II paseó ayer por los jardines de la residencia de Castelgandolfo y pasaba un día de descanso tal como estaba programado desde hacía tiempo.

El papa se recobró de la indisposición que el martes por la mañana le impidió celebrar la misa de las 7.30 y que había inducido a los médicos a someterlo a una tomografía computerizada en el hospital "Regina Apostolorum" de Albano, a pocos kilómetros de la residencia pontificia de verano.

Después de la extirpación del tumor benigno en el intestino, el 11 de julio de 1992, el papa fue controlado periódicamente con análisis y tomografías definidas "de rutina" pero el control del 14 de agosto suscitó cierta preocupación en la opinión pública porque apareció como fuera de programa.

Posteriormente las fuentes vaticanas aclararon que el "leve malestar" que había sido sufrido por Juan Pablo II el martes había inducido a los médicos a "anticipar los controles que estaban previstos para un período posterior".

Juan Pablo II continuará hasta los primeros días de septiembre sus vacaciones en la residencia de verano recuperando fuerzas en vista de los dos importantes viajes que realizará en septiembre.

El 6 y el 7 de septiembre visitará Hungría y poco después, del 19 al 22, viajará a Francia para celebrar los 1.500 años del bautismo de Clodoveo, fecha considerada como el nacimiento del catolicismo francés.

DA CAPO BOLIVIA

SOLICITADA

La Paz, 16 de agosto de 1996

Señor
DIRECTOR DEL PERIODICO "PRESENCIA"
Presente.-

Distinguido señor director:

Tenemos el alto honor de dirigirnos a su digna persona, con el fin de hacer una aclaración obligada, frente al comentario de prensa hecho el día 13 del presente mes, donde con caracteres alarmantes se dice que "DIRIGENTES QUIEREN CERRARLA - EL DISTRITO DE CAPACIRCA ESTA RESGUARDADO POR POLICIAS, y se acusa de que el Gerente de la Empresa Minera Da Capo Resources hubiera suspendido abruptamente la reunión.

El comentario de prensa señalado, atribuye estas declaraciones al dirigente de la Federación Sindical de Trabajadores Mineros de Bolivia, GUIDO MARTINEZ. Al respecto nos cabe señalar que nuestra Empresa después de haber recibido un pliego de peticiones, el mismo que no sigue las normas legales correspondientes, quiso se efectuara una reunión con los dirigentes sindicales con la participación de la F.S.T.M.B., aspecto que no se pudo concretar ya que ningún personero de esta federación se hizo presente.

En nuestra reunión con el sindicato el día lunes 12 de agosto, mi persona como Gerente General señaló que la mina está operando a pérdida de alrededor de $us 25.000 por mes. En consecuencia, es imposible que en tales condiciones, se pueda considerar las demandas del sindicato para aumento salarial desproporcionado. Señalé también que la mina por el sistema rudimentario de explotación es muy peligrosa (lo que llevó a la muerte a un minero en mayo, cuyos efectos son contundentes en el promedio de vida y salud de los trabajadores) y que a la vez su actual operación artesanal de recuperación de oro, está contaminando el riachuelo local, aspecto que ya fue objeto de reclamo por las autoridades del pueblo de Chuquiuta.

Concluí diciendo que por estas razones debemos cerrar la mina vieja y abrir una nueva que opere en condiciones de seguridad y protección ambiental adecuadas, de acuerdo a lo que establecen las leyes bolivianas, cuando se preguntó cuál era su opinión a los representantes del sindicato los mismos abandonaron la reunión.

Debemos hacer énfasis en que no existen policías en la mina Capa Circa, ni ha habido ninguno desde que Da Capo compró la mina de sus anteriores propietarios, por lo que resulta totalmente falsa la aseveración del dirigente sindical Guido Martínez, sin que esto quiera decir que toda mina, especialmente aurífera, esté sujeta a protección policial con fines de seguridad y no de amedrentamiento.

Nuestra Compañía tiene la firme intención de desarrollar minas con tecnología de punta lo más pronto posible, con una inversión total en la zona de alrededor de $us 65.000.000, lo que implicará mayor utilidad en regalías para el distrito de la provincia Bustillos del departamento de Potosí y por ende del país, además de incrementarse las fuentes de trabajo en una escala de aproximadamente 250 a 270 trabajadores de manera que la nueva tecnología a emplear mejore las condiciones de vida de los trabajadores y sus familias.

Da Capo Bolivia Ltd., tiene la mayor apertura para dialogar y llegar a acuerdos mutuamente beneficiosos. La propalación de informaciones que no corresponden a la realidad dificultan el propósito, motivo por el que nos permitimos llamar a la reflexión y convocar para abrir un espacio de diálogo que nos permita arribar a prontas soluciones, todas ellas enmarcadas en las disposiciones legales que rigen en nuestro país y con la ayuda del Ministerio de Trabajo.

Con este particular motivo saludamos a Ud., atentamente.

"DA CAPO RESOURCES BOLIVIA LTD".

Ing. David O'Connor
Gerente General

Dra. Raquel Portillo
Asesor Legal

Por denuncias sobre golpe de Estado

Ernesto Samper defiende a las FF.AA. colombianas

BOGOTA, (EFE).- El presidente de Colombia, Ernesto Samper, dijo ayer que un grupo de personas pretendió "manchar" a las Fuerzas Armadas de su país con la solicitud de "ayuda" a Estados Unidos para derrocarle hace un año.

"En estos días se ha pretendido manchar el buen nombre de la institución armada con la perversa insinuación que hace un año se habría fraguado un posible golpe militar", dijo Samper.

El presidente hizo esta afirmación al referirse al comentario del embajador de Estados Unidos en Colombia, Myles Frechette, sobre la propuesta que le hizo un grupo de personas para derrocar a Samper, y que hizo el lunes durante una entrevista por televisión.

El diplomático precisó que "ni fue un alto militar sino personas (civiles) que vinieron diz que representando inquietudes de algunos militares" y, añadió que respondió que su gobierno no respaldaba "una salida que no fuera constitucional".

Samper dijo ayer que "la sola consideración de esa posibilidad constituye un insulto a nuestra larga tradición civilista pero sobre todo, a la reconocida profesionalidad de nuestras Fuerzas Armadas". Para Samper, la tradición civilista de las Fuerzas Armadas "y su compromiso con los valores que nos han convertido en ejemplo de democracia ante el mundo" evitaron un momento difícil.

El gobernante hizo ayer el comentario a la información del diplomático estadounidense al intervenir en un acto militar en el que se celebró el 88 aniversario del Batallón Guardia Presidencial.

La información del diplomático provocó diversas reacciones políticas, incluida la del propio Samper, quien el martes se sumó a las voces de quienes pidieronn que Frechette identificara a "los golpistas".

Samper dijo ese día que se sentía "sorprendido sobre todo de que el embajador no hubiera puesto en conocimiento de las autoridades colombianas una materia tan grave, y si a mí (Frechette) me hubiera comunicado un hecho de semejante gravedad no se me olvidaría".

El presidente consideró, igualmente, que esas personas incurrían "en ése momento, en una conducta abiertamente criminal y penalizada por la ley colombiana".

Ministro atiende con un escritorio en calle quiteña

QUITO, (EFE).- El ministro de Gobierno, general retirado Frank Vargas, instaló ayer un escritorio en plena calle y concedió entrevistas a todos cuantos se lo pidieron desde las 04.30 horas de la madrugada.

El jefe de Prensa del Ministerio de Gobierno, Rigoberto Medina, entrevistado por EFE dijo que "el general Vargas se instaló en la calle desde las 04.30 de la madrugada para cumplir con sus dos horas diarias de atención al público".

Vargas debía trasladarse a primera hora de la mañana a la ciudad de Esmeraldas (norte) por lo que dio citas a partir de esa hora de la madrugada a fin de despachar todos los asuntos pendientes, manifestó.

"Normalmente el ministro atiende desde las 06.00 hasta las 08.00 de la mañana, pero en esta ocasión adelantó el horario para poder atender su agenda sin postergar las citas con el público", aseguró Medina.

Agregó que Vargas estuvo acompañado por la subsecretaria de Gobierno, Edith González, y de su secretario particular, Fernando Garzón.

Mientras tanto la estación de televisión Ecuavisa mostró imágenes en las que se observa al madrugador ministro sentado ante un escritorio al frente de su ministerio, en la calle Espejo, en pleno centro histórico de esta capital, cuando aún era de noche.

Vargas escuchó a la gente en medio de las incrédulas miradas de los ciudadanos de este país acostumbrados a unos funcionarios públicos que rara vez llegan puntuales a cumplir con sus labores.

Promoverá presiones contra la isla

Bill Clinton designa a su enviado especial para Cuba

JACKSON, EEUU, (REUTER).- El presidente Bill Clinton anunció ayer el nombramiento de Stuart Eizenstat como su representante especial en asuntos cubanos y que tendrá a su cargo las iniciativas para alentar a los aliados de Estados Unidos a que promuevan la democracia en la isla.

"Su misión durante los próximos seis meses será conseguir que nuestros aliados participen en medidas concretas para promover la democracia en Cuba", dijo Clinton en un comunicado divulgado en Jackson, estado de Wyoming, donde disfruta de sus vacaciones de verano.

Eizenstat ejercerá sus labores relacionadas con Cuba, complementarias a su trabajo como subsecretario para Comercio Internacional del Departamento de Comercio.

Estados Unidos anunció que nombraría un enviado especial para asuntos cubanos el mes pasado, cuando suspendió por seis meses la presentación de querellas bajo el Título III de la denominada ley Helms-Burton, que refuerza el embargo económico y comercial impuesto por Washington a La Habana hace más de 30 años.

Ese apartado de la ley permitirá a ciudadanos nacidos en Estados Unidos o cubanos nacionalizados estadounidenses, querellarse ante los tribunales federales contra aquellas firmas o individuos de otros paes que "trafiquen" con bienes confiscados por el régimen cubano desde 1959.

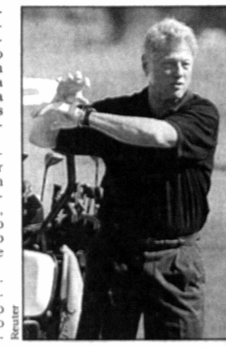

Reuter

Bill Clinton

El aplazamiento que Clinton decidió imponer a esa facultad de entablar querellas se debió, en parte, a su deseo de evitar una confrontación con sus aliados.

Eizenstat tratará de persuadir a Canadá, México y la Unión Europea a que intensifiquen sus medidas políticas y económicas para reformar su sistema de gobierno comunista y unipartidista y de economía centralizada.

"Confío en que los valores democráticos y los intereses de largo alcance que compartimos con nuestros aliados y socios, nos permitirán superar las discrepancias sobre algunos aspectos de la ley de Libertad (y Democracia en Cuba)", dijo Clinton.

En el comunicado, Clinton manifestó también su confianza de que el nombramiento de Eizenstat permitirá "reconcentrar nuestra atención donde corresponde, en la promoción de la democracia en la única nación no democrática del continente".

En un salón del Congreso

Critican pomposa fiesta de un hermano de Bucaram

QUITO, (REUTER).- La prensa ecuatoriana cuestionó ayer la pomposa fiesta que organizó un hermano del presidente Abdalá Bucaram en un salón del Congreso, donde abundaron, las bebidas y la comida.

La fiesta de cumpleaños de Santiago Bucaram, legislador ecuatoriano, causó agrios comentarios en importantes diarios locales, los que se apoyaron en ilustrativas fotografías para dar cuenta del hecho.

En las fotos puede verse a **bucaram bailando** alegremente con una curvilínea joven cantante de un grupo musical ecuatoriano.

La prensa criticó duramente la fiesta y el baile porque se realizaron en el salón de los presidentes del Congreso Nacional, donde sesionan en ocasiones especiales los legisladores y se reciben a personajes ilustres.

"Señor Bucaram, no llevemos el guasmo al Congreso... debe existir respeto para el Congreso ecuatoriano" comentó el prestigioso periodista Diego Oquendo.

El guasmo es el nombre con el que en Ecuador se llaman a los barrios marginales de Guayaquil, 420 kilómetros al sur de Quito.

Oquendo aseguró que el canal Teleamazonas, donde conduce un noticiero, decidió no sacar al aire las imágenes de la fiesta de cumpleaños del legislador "en un acto de responsabilidad".

Por su parte, el diario El Universo publicó en primera página y a todo color la fotografía de Santiago Bucaram bailando frente a la atractiva joven vestida con pantalón de cuero, una blusa transparente negra y con generoso escote.

En las páginas interiores, el rotativo guayaquileño publicó una reseña de la fiesta titulada "Orquestas y baile en el Congreso".

Asimismo, el diario Expreso mostró una foto de Bucaram mientras realizaba "el paso del mono macho", de la popular canción tropical de Wilfrido Vargas "Por la plata baila el mono".

"Santiago Bucaram da clases de baile por su cumpleaños. Se puso terno nuevo y consiguió una pareja de envidia", dijo el diario.

La fiesta del hermano del presidente se realizó 24 horas después que Abdalá Bucaram dispuso la racionalización de los gastos innecesarios como parte de un programa de austeridad fiscal.

El presidente interino del Congreso ecuatoriano, Franco Romero, aseguró que sancionará al funcionario que permitió la pomposa fiesta de un hermano del presidente Abdalá Bucaram.

"No me había enterado de la fiesta. Me enteré a las cuatro de la tarde, cuando llegué al Congreso, voy a sancionar al director administrativo por prestar el salón de los presidentes para que se realice el cumpleaños del señor Santiago Bucaram", dijo Romero a la prensa.

Romero aseveró en tono enfático que "para celebrar cumpleaños están los hoteles y los salones de festejos".

Según el Partido Comunista

La crisis cubana se "va quedando atrás"

LA HABANA, (EFE).- La etapa más dura del llamado "Período Especial" (crisis económica) va quedando atrás, mientras que las reformas económicas en la isla deben responder a la necesidad de revitalizar la economía nacional, señala un documento del Partido Comunista publicado en el periódico "Granma".

El documento, cuya publicación ha sido anunciada por partes, "intenta conceptuar la realidad socioeconómica y político-ideológica que ha transitado y en muchos sentidos aún vive" el país, según explica un texto introductorio.

Dice que los primeros momentos del "Período Especial" resultaron "particularmente angustiosos e inciertos" porque en esa etapa el país "no tenía definido a quién vender sus producciones, especialmente el azúcar y dónde y a qué precios adquirir el petróleo".

Sostiene que durante los años 1990 a 1994 la economía cubana describió una espiral recesiva que en 1994 empezó a detenerse y el año pasado, a revertirse con el comienzo de la recuperación, tendencia que continúa en la actualidad.

Según datos oficiales, en el primer semestre de este año el Producto Interno Bruto (PIB) creció un 9,6 por ciento, las exportaciones de azúcar, primer renglón de la economía cubana, y de níquel representaron un 94 por ciento del total.

No obstante, el informe considera que el "Período Especial" no ha puesto en crisis a las instituciones políticas de la sociedad cubana, "las cuales están en plena capacidad de autorreflexión y autorrenovación" de acuerdo a las reformas económicas puestas en marcha en la isla.

El documento subraya que los miembros del Partido Comunista deben tener en cuenta siempre que "la crisis por la que atravesamos no ha sido en lo fundamental resultado de nuestros errores, sino de algo ajeno a nuestra voluntad y capacidades, la desaparición del socialismo en Europa".

En ese sentido sostiene que el proceso de la "perestroika" y la "glasnot" primero y la posterior desaparición del socialismo en Europa, en particular en la antigua URSS, "tuvieron consecuencias sicológicas, políticas, sociales, ideológicas y económicas para Cuba" y estima que las "económicas" han sido "las que más fuerte y por más tiempo nos han golpeado".

También llama a los miembros de esa organización política a "estar preparados y alerta para contrarrestar la teoría propagada por los enemigos de la Revolución acerca de que no hacemos cambios o que estos son insuficientes".

Reuter

Trabajadores de rescate levantan a un herido de la tragedia en Arequipa para prestarle los primeros auxilios.

Investigan la tragedia de Arequipa

AREQUIPA, Perú, (EFE).- El Ministerio Público investiga el alcalde que ordenó a la segunda ciudad de Perú, para establecer responsabilidades por la muerte de 35 personas y las heridas causadas a otras 46 por el desprendimiento de un cable de alta tensión.

Un grupo de miembros de dicho organismo, encabezados por la fiscal de turno, María del Rosario Flores, avertigua en el lugar del siniestro los pormenores del hecho con el objeto de identificar a los responsables de la tragedia, si los hay, y de denunciarlos ante la Justicia.

La fiscal de la Nación, Blanca Nélida Colán, que estuvo el jueves en Arequipa, 1.000 kilómetros al sur de Lima, donde se produjo el accidente mortal durante los actos del 456 aniversario de la fundación de la ciudad, afirmó que Defensa Civil no autorizó los fuegos artificiales que desencadenaron la tragedia.

El cable, desprendido por el impacto de una bombarda lanzada por los manipuladores de los fuegos artificiales, se meció como un péndulo mortal tocando a la multitud aglomerada en el puente Grau con una descarga de 10.000 voltios de energía.

Cientos de personas se encontraban en el lugar, desde el cual se podía observar con comodidad los espectáculos artísticos y los fuegos artificiales programados como parte de los festejos por el aniversario arequipeño.

Las 35 víctimas mortales, de las cuales 25 habían sido identificadas hasta el jueves, fallecieron carbonizadas por la descarga eléctrica y por el fuego que ésta produjo, que encendió sus vestimentas.

El siniestro registrado cerca de la medianoche del miércoles determinó que se suspendieran los actos de celebración del aniversario de Arequipa, previstos para el jueves y ayer, viernes, y la bandera de Perú y de la ciudad se encuentran izadas a media asta.

Cuba confirma secuestro de una avioneta

LA HABANA, (EFE).- El Gobierno cubano confirmó que una avioneta de turismo de la Empresa Nacional de Servicios Aéreos fue secuestrada ayer por tres personas al este de la ciudad de La Habana con el fin de emigrar ilegalmente a Estados Unidos.

La portavoz de la Cancillería cubana, Marianela Ferriol, dijo que las autoridades de la isla esperan que los autores del secuestro sean repatriados a la isla porque, de lo contrario, consideran que "hechos como éste contribuirían a la realización de actos violentos para emigrar por la vía ilegal".

La avioneta aparentemente sufrió una avería cuando se acercaba a Florida y sus cuatro ocupantes fueron recogidos por un barco ruso que se encontraba cerca, según indicó la fuente.

También dijo que, de acuerdo a la información de que disponen, los secuestradores han reclamado "el tan cacareado asilo político", mientras que el piloto desea regresar a la isla.

La funcionaria agregó que las autoridades cubanas se comunicarán por las vías establecidas con el Gobierno norteamericano para tratar sobre este incidente.

Informaciones procedentes de Estados Unidos indican que los cuatro cubanos fueron trasladados a un guardacostas norteamericano, donde recibieron alimentos y atención médica.

Según el portavoz de la Guardia Costera estadounidense, David French, "los cuatro rescatados serán entregados a los agentes del Servicio de Inmigración y Naturalización (INS) y las autoridades federales para investigar el caso".

Aprueban ley que posibilitaría la reelección de Fujimori

LIMA, (ANSA).- La aprobación de una ley que allanaría el camino para una eventual segunda reelección consecutiva del presidente Alberto Fujimori, cuyo mandato de cinco años concluye en el 2.000, desató ayer una polémica constitucional en Perú.

La ley, aprobada el jueves por la noche y promulgada ayer, norma los procesos administrativos y establece una forma de interpretación general de las leyes.

La aplicación de la ley se haría extensiva a todo procedimiento público, exceptuado el Poder Judicial.

El autor de la ley, el legislador Oscar Medelius, presidente de la Comisión de Justicia del Congreso, argumentó ayer que podría ser aplicada para habilitar una nueva candidatura del presidente Fujimori.

Un artículo de la ley establece que, "cuando una norma de derecho público condiciona el ejercicio de un derecho a hechos anteriores, sólo se tienen en cuenta los iniciados con posterioridad a la referida norma".

En virtud de este artículo, explicó Medelius, si Fujimori decide volver a postularse a la presidencia, el tiempo en que ha mandatario antes de la vigencia de la Constitución de 1993 no se computaría y sólo se tomaría en cuenta el período presidencial vigente (1995-2000).

La actual Constitución, redactada después del "autogolpe" de Fujimori, en abril de 1992, permite una reelección consecutiva y una segunda después de dejar pasar al menos un período presidencial.

La argumentación de Medelius, miembro de la alianza oficialista Cambio 90-Nueva Mayoría, fue rebatida por su colega Jorge Avendaño, integrante del movimiento opositor Unión por el Perú, que lidera Javier Pérez de Cuéllar.

Avendaño, ex decano del Colegio de Abogados de Lima, dijo que la ley es "estrictamente aplicable a casos administrativos" y remarcó que, en consecuencia, no puede ser aplicada para un caso electoral, sobre todo si la carta magna prohíbe la segunda reelección presidencial consecutiva.

Por su parte, el jurista Jorge Power Manchego dijo que la interpretación del congresista Medelius "es tirada de los pelos" y aseveró que el oficialismo "pretende interpretar la constitución política con una norma de jerarquía menor".

En el Perú

Encarcelan a diez "narcomarineros"

LIMA, (REUTER).- Diez efectivos de la Marina de Guerra del Perú acusados de utilizar barcos comerciales de la armada para traficar drogas fueron encarcelados por la justicia civil, dijeron ayer fuentes del juzgado 22 de Lima.

"Ellos están a disposición del juez en la carceleta de Palacio de Justicia mientras ampliamos las investigaciones del caso", informó un secretario del juzgado que pidió no ser identificado.

La denuncia penal fue realizada por la fiscal Magda Atto, quien está a cargo del caso y había solicitado el 2 de agosto una detención temporal.

Los 10 marinos fueron declarados sospechosos tras hallarse en el buque de carga Mataraní en distintas ocasiones bolsas con un contenido acumulado de 126,2 kilos de cocaína.

La primera detección de la droga en el barco se logró tras una inspección de la policía aduanera canadiense realizada el 3 de julio en el puerto de Vancouver, donde el barco cargaba trigo.

En Canadá fue detenido al momento de la captura el técnico Jesús Palomino, después que se descubrió parte de la droga en su camarote. Tras las investigaciones preliminares realizadas por la policía antidrogas y la fiscalía se habría determinado responsabilidades de los otros marinos.

El narcotráfico representa al Perú, principal productor de hoja de coca en el mundo, un gran costo por concepto de insubordinación institucional, según analistas.

MINISTERIO DE DESARROLLO ECONOMICO
SECRETARIA NACIONAL DE ENERGIA

PROGRAMA DE LAS NACIONES UNIDAS PARA EL DESARROLLO
GLOBAL ENVIRONMENT FACILITY

INVITACION PUBLICA SNE/PNUD-01/96
(Segunda Convocatoria)

ELABORACION DEL DOCUMENTO DE PROYECTO:
"ELECTRIFICACION RURAL CON ENERGIAS RENOVABLES MEDIANTE EL PROCESO DE PARTICIPACION POPULAR".

Se invita a las empresas consultoras nacionales y/o extranjeras, organizaciones no gubernamentales y otras habilitadas legalmente en Bolivia, con experiencia en trabajos relacionados con proyectos de Desarrollo Rural, en el Sector Eléctrico y Energético Renovable en países de Latinoamérica y en particular Bolivia, para la elaboración del Documento de Proyecto mencionado.

Las firmas interesadas deberán recabar los Pliegos de Condiciones de las oficinas del PNUD (Av. Mcal. Santa Cruz Nº 1350) previa cancelación de Bs 150, desde el martes 20 hasta el viernes 23 de agosto del presente año, de horas 09:00 a 12:00 en las mañanas y de horas 15:00 a 17:00 por las tardes.

PRIMERA PUBLICACION
La Paz, agosto de 1996

Fernández asumió la Presidencia

Balaguer quedó atrás en la República Dominicana

El nuevo presidente dominicano, Leonel Fernández, recibe el abrazo de su antecesor, Joaquín Balaguer, tras su posesión ayer en Santo Domingo. (Foto REUTER)

SANTO DOMINGO, (REUTER).- Leonel Fernández Reyna juró ayer como presidente de la República Dominicana con un llamado a la unidad de las principales fuerzas políticas del país y la promesa de combatir la corrupción, el desempleo, garantizar la gobernabilidad y reducir la pobreza.

Fernández, de 42 años, es el político más joven en asumir la presidencia dominicana y reemplazó a Joaquín Balaguer, quien con 89 años era uno de los mandatarios de más edad en el mundo.

Vistiendo un traje blanco y la banda presidencial roja azul y blanca, Fernández, un abogado mulato, anunció que la prioridad inmediata de su gobierno será la lucha contra la corrupción administrativa y que para ello reformará el Estado.

"El objetivo central de la reforma y modernización del Estado dominicano es el de contribuir a eliminar la corrupción de la administración pública, hacer más eficiente y de mejor calidad el servicio público", dijo.

Fernández prometió un incremento en los niveles salariales del sector público en la "medida en que mejore la administración del sistema tributario, convencido "de que uno de los elementos que más incide en la comisión de actos de corrupción es precisamente el bajo salario" en el sector público.

Informó que el Procurador General de la República tendrá funciones especiales para vigilar el programa contra la corrupción y la Contraloría General de la República actuará de manera independiente y con presupuesto propio.

Pidió a los partidos Reformista Social Cristiano, de Balaguer y Revolucionario Dominicano (PRD), de su rival derrotado en las elecciones, Francisco Peña Gómez, trabajar en sus coincidencias programáticas y les pidió que conformen un Consejo Nacional de la Magistratura que designe por consenso los jueces.

"Propiciaremos una verdadera reforma judicial que garantice la aprobación y aplicación de una ley de carrera judicial", señaló.

Por problemas fronterizos

Crece la tensión entre El Salvador y Honduras

- Ante la agudización de problemas, un diario salvadoreño llamó a los dos gobiernos a "emplear energía y consistencia" para resolver el diferendo "sin caer en la trampa de las confrontaciones innecesarias".

SAN SALVADOR, (ANSA).- Los problemas fronterizos entre El Salvador y Honduras se agudizaron en los últimos días y la prensa local describió la situación militar en la zona limítrofe como "muy tensa".

Esta semana el gobierno hondureño anunció el despliegue de militares en la zona fronteriza para contener supuestas disputas entre pobladores de los dos países, luego que campesinos salvadoreños agredieron a sus vecinos.

La noche del martes último la Cancillería salvadoreña anunció su rechazo al despliegue de militares hondureños en la zona, que es objeto de un centenario diferendo limítrofe.

El matutino La Prensa Gráfica llamó ayer en un editorial a los dos gobiernos a "emplear energía y consistencia" para resolver el diferendo "sin caer en la trampa de las confrontaciones innecesarias".

Diputados salvadoreños consideran que el gobierno de Honduras recurre a los reclamos fronterizos cuando enfrenta problemas de política interna.

Ayer tarde el canciller Ramón González Giner se reunió con diputados de la Comisión de Relaciones Exteriores de la Asamblea Legislativa para tratar el tema y buscar alternativas que acelieren la solución de los problemas limítrofes.

Según La Prensa Gráfica, el problema del que se quejó la cancillería de Honduras no era más que una disputa de terrenos entre dos familias, una de cada país.

En 1969 ambos países libraron una guerra de cien horas que profundizó las diferencias limítrofes, por lo que el caso fue llevado a la Corte Internacional de Justicia en La Haya, Holanda, cuya Sala Especial emitió sentencia el 11 de septiembre de 1992.

La resolución de la Corte otorgó a Honduras un 60 por ciento de los 450 kilómetros cuadrados en disputa, distribuidos en diferentes bolsones, quedando unos 10.000 salvadoreños en aquel territorio y unos 3.000 hondureños en el que le correspondió a El Salvador.

En ese cuadro, las autoridades hondureñas se oponen a otorgar a los salvadoreños la doble nacionalidad argumentando que no lo permite su Constitución, a la vez que restringe a extranjeros la posesión de propiedades a 40 kilómetros de su frontera.

Una Comisión Jurídica Binacional trabaja en la concreción de la sentencia del tribunal de La Haya, teniendo entre otras responsabilidades la de definir los límites en el terreno y el respeto a los derechos de los ciudadanos de cada país.

Vetará una reciente ley

Menem obligará a pagar impuestos a legisladores

BUENOS AIRES, (REUTER).- El presidente Carlos Menem dijo ayer que vetará una legislación aprobada por el Senado de Argentina, que exime a los legisladores de pagar el impuesto sobre las ganancias.

"Voy a vetar esta ley", dijo Menem a la televisión argentina, luego de la aprobación senatorial de la ley como, "un error garrafal e inadmisible".

"Toda la gente paga sus impuestos y sus contribuciones," agregó el gobernante.

En madrugada de ayer, los senadores aprobaron mantener su estatus de exención en el pago de impuestos directos sobre sus ingresos brutos de unos 100.000 dólares anuales.

El voto fue en respuesta a un intento del gobierno de eliminar esa exención tributaria, junto con la eliminación de otras exenciones.

El gobierno de Menem está librando una batalla contra la evasión de impuestos que se ha acentuado en la medida en que sus ingresos fiscales se alejan cada vez más de las metas acordadas con el Fondo Monetario Internacional.

Además, el gobierno trata de contener la creciente intransigencia social entre los sectores obreros, que protestan los recortes en sus beneficios y las drásticas medidas de austeridad, trabándolo grandes alzas en los impuestos sobre la gasolina y el combustible diesel.

A propuesta de García Márquez

"Semana por la paz" celebrará Colombia

BOGOTA, (ANSA).- Colombia celebrará a partir del 31 de agosto una "Semana por la Paz", propuesta por Gabriel García Márquez para reflexionar sobre la violencia en un país en el que el año pasado murieron violentamente 25.308 personas.

"No podemos ocultar la masacre cuando suele ocurrir al borde del camino, pero acreditemos también como una realidad el apretón de manos, la simpatía, la solidaridad y la ética que existen entre los seres vivientes", dijo García Márquez.

La "Semana por la Paz" se celebra cada año desde 1994, cada vez bajo un lema diferente y convocada por distintas personalidades públicas.

En 1995, la Semana propuso una solución política a los enfrentamientos armados, y en 1994 lanzó un llamado para que la guerrilla y los grupos de extrema derecha depusieran las armas.

Durante la Semana de este año se realizarán conciertos con artistas nacionales y extranjeros, entre los que se destacan los argentinos Piero, León Gieco y Víctor Heredia.

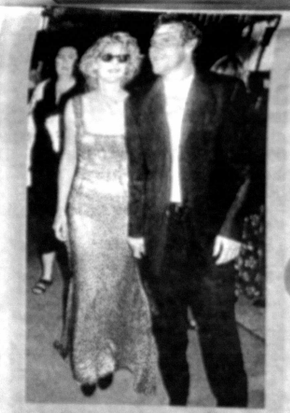

Meg Ryan y Dennis Quaid forman una de las parejas más envidiadas de Hollywood. Ella con un traje estampado y de motivos "animales" y lentes oscuros, en plena noche, y él de elegante traje contrastado con una polerita blanca. Aquí, antes de ingresar al estreno del filme "Courage under fire" (Coraje bajo fuego).

La hoguera de las vanidades

Novedades en Bolivisión para el próximo mes. Se prepara un "bombazo" para arrancar rating por doquier. Dicen que será un programa como "La Fiesta", pero mejor. El otro sorpresón es que la conductora será MARI CARMEN ALFARO, detrás de cámaras estará HORACIO RASGUIDO. Irá los domingos de 10:30 a 12:30.

—

Sigue Bolivisión con todo. Ahora ha conquistado a una bella cruceña de exportación. CARLA MORÓN -Señorita Bolivia del año pasado- que impactó con su aparición en el comercial de Monopol, se encargará del programa sobre moda y belleza femenina llamado STYLO. Dicen que se estrenará el próximo 1º de septiembre.

Los expertos aseguran que Carla logrará atrapar al público masculino tradicionalmente reacio a saber de alta costura.

—

Este próximo 9 de septiembre empieza el rodaje del segundo ciclo de "HISTORIAS DEL VECINO". Ahora no serán solamente cuatro capítulos, sino seis. Con las fechas pisándole los talones el equipo de producción se halla escogiendo actores y actrices (casting). Dicen que participarán nuevos talentos y que se recorrerá rincón a rincón el país, hasta hallar buenos actores.

—

No resulta fácil encontrar buenos profesionales para la producción nacional. Este año existen tres proyectos grandes -"EL TRIANGULO DEL LAGO" "YAWAR" e "HISTORIAS DEL VECINO"- que se están peleando por tener a la mejor gente detrás de sus producciones. Esperemos que las rencillas sólo sean por un tiempo y los "elegidos" puedan acomodarse a las exigencias de sus contratantes. Parece que muchos guionistas, fotógrafos, camarógrafos van a estar bien cotizados estos meses. Que no se quejen.

—

AI LECTOR: Hace unas semanas publicamos que sería pronto el estreno del cortometraje "Escorpio", cosa que es cierta, lo que estaba equivocado era el autor del mismo. No es un producto de Juan Carlos Valdivia sino de ALVARO ZABALETA.

—

RODRIGO VILLEGAS, el líder de la banda "Llegas", ha empeñado hasta la camisa para que su disco sea grabado en los estudios del "Flaco" (Luis Alberto) Spinetta en pleno Buenos Aires. Esperemos que el esfuerzo sea bien recompensado...y por mucho.

—

Los chicos del grupo CREARE organizaron un debate inter-generacional el pasado jueves en el Socavón. La idea fue explicar algo de lo que tiene en mente el Creare y escuchar ideas que, no por muy frescas sino experimentadas, aporten al proyecto. Estos jóvenes han abierto el camino hacia la conquista de la palabra para, como ellos dicen, "expresar su voluntad de protagonizar la historia del país" con creatividad e inteligencia.

Pero más allá de las palabras, ellos han puesto en marcha un completo programa de actividades, entre ellas: un concurso de vídeo y otro de literatura. Para más referencias llamar al 342233. ¡Un aplauso!

Naomi Campell es una belldad completa, con ritmo y sabor, condiciones indispensables para las bailarinas de flamenco. No es que la *top* model ahora se dedique a las castañuelas y el zapateo, es sólo que se le antojó montarse sobre la mesa y deslumbrar con sus habilidades a los presentes de una discoteca en de París.

(Fotos Gente)

No, no esta no es una fotografía extraída de alguna película en la que BRUCE WILLIS haya participado, es una muestra de la versatilidad de este artista. Entregado a una de sus más ardientes pasiones, el canto, lo vemos en una de las presentaciones que hace con su propia banda -llamada "B.W. and The Aceleratos"- en su propio bar de Idaho, EE.UU.

(Fotos Gente)

Meg Ryan y Dennis Quaid forman una de las parejas más envidiadas de Hollywood. Ella con un traje estampado y de motivos "animales" y lentes oscuros, en plena noche, y él de elegante traje contrastado con una polerita blanca. Aquí, antes de ingresar al estreno del filme "Courage under fire" (Coraje bajo fuego).

Esto ocurrió durante la presentación del "Planeta paranoico", el último Cd de los "Ratones paranoicos", que se realizó en el Hard Rock Café, uno de los lugares preferidos por los músicos de avanzada. En la foto, Charly García haciendo caritas junto a Juanse, la voz de los "Ratones".

Esta quizá sea la última fotografía en la que se retrate juntos a los príncipes de Gales, pues ambos estaban camino a firmar los documentos para proceder con el divorcio. Diana soltó las amarras y cedió ante todas las cláusulas que la Reina había impuesto, entre ellas: Di no conservará el título de "Alteza real" por lo cual, en lo futuro, deberá inclinarse ante sus propios hijos y sus misiones alrededor del mundo requerirán autorización de la Reina; tendrá una pensión de 600 mil dólares anuales y un capital de 26 millones.

(Fotos Gente)

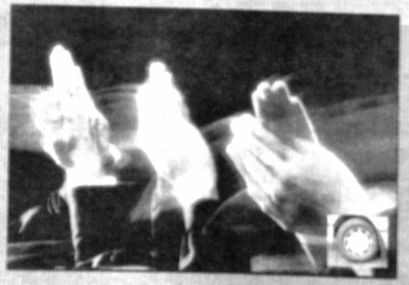

PUNTO CLAVE

¿Cómo hacen el MENÚ de la TV?

Aquí un reportaje completo sobre cómo escogen los canales su programación. Algunos investigan los gustos del público, otros se guían por el olfato o la intuición; pero todos luchan como en la guerra

Regalamos la mascota ideal a los famosos de la Tv

Pág 6 y 7

Juan Carlos Valdivia y sus nuevos proyectos

Págs 2 y3

Tiene años para hacer una telenovela

Pág 4

PUNTO CLAVE

La Paz, Bolivia, sábado 17 de agosto de 1996

Escaparate

Valdivia con "American Visa" entre ceja y ceja

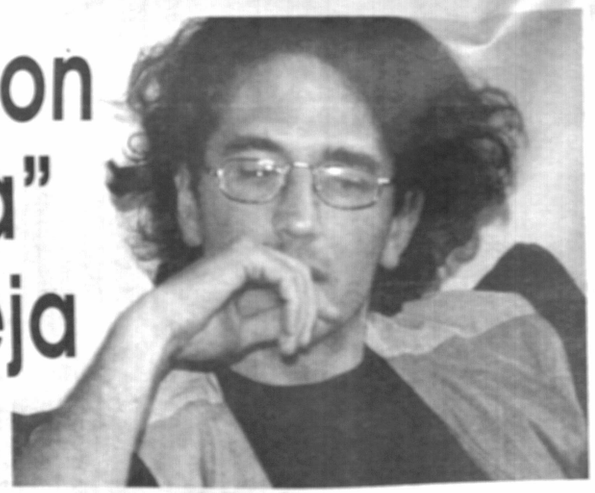

El director de "Jonás y la ballena..." se nutre de otra novela boliviana para regalar al cine nacional una nueva producción. El proyecto está todavía "verde", pero se pinta

Gustavo Luna

Juan Carlos Valdivia es un hombre que fluye en su época. No le gustan las etiquetas y busca independencia para seguir creando. Actualmente, vive en México, país al que llama su "base estratégica", y produce comerciales. Confiesa sentirse tentado de producir una telenovela, aunque el cine sigue siendo su principal pasión.

-Háblanos de tus proyectos ...

- Todavía no voy a hablar de los proyectos porque están verdes. No vale la pena, y no me gusta hablar de las cosas hasta que no estén listas.

- Danos un adelanto por lo menos.

- Aquí (en Bolivia) tengo un proyecto. Se trata de la novela "American Visa" de Juan Recacochea. Ya estuve con él, tengo el primer guión y actualmente estoy revisando el segundo. Es todo lo que te puedo decir.

¿A LAS TELENOVELAS?

- Nos han dicho que estabas haciendo comerciales para la televisión mexicana...

- Sí, estoy dirigiendo comerciales para la televisión en México.

- ¿Cómo es trabajar en comerciales después de hacer cine?

- Un comercial de 30 segundos, en México, te cuesta 100 ó 200 mil dólares. Es una industria próspera, en la que la gente está muy bien pagada. Uno maneja un equipo muy sofisticado, una infraestructura que, a veces, quisiera tener en el cine. Aquello te permite experimentar, porque trabajas constantemente con actores o con modelos.

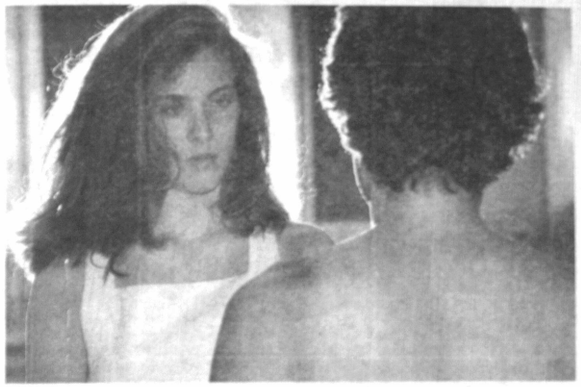

Del mundo, pero boliviano

- ¿Qué te vincula a Bolivia?

- Me vincula mi familia, mis amigos, "Jonás..". Me vincula este nuevo proyecto que estoy desarrollando (el guión para "American Visa"). Este viaje ha sido como reconectarme, he ido a trepar cerros, he ido a la Muela del Diablo, a pasear las calles...

- ¿Cuál es tu lugar en el mundo?

- Mi lugar en el mundo no es un lugar geográfico. El que esté en México, no quiere decir que me defina por ese país, aunque me ha dado mucho. Pero ¿qué quiere decir esto? ¿Que soy un cineasta boliviano en México? Siempre estoy escapando a ese tipo de definiciones... No sé cuál es mi lugar en el mundo.

- ¿Te sientes un ciudadano del mundo?

- Ah, yo sí, siempre me he sentido así. Nunca he tenido problemas al estar en otros países; a no ser al pasar por los aeropuertos, pues presentas tu pasaporte boliviano y te miran como si fueras de Marte.

- ¿No quisiéramos sentirte extranjero?

- Por donde voy, me siento bien. No sé... tal vez a veces me gusta sentirme extranjero. Para mí es fácil estar en otros lugares.

- ¿Sabes lo que te depara el futuro?

- No sé, no tengo idea de qué es lo que va a pasar. Yo creo que lo bonito en la vida es no saber exactamente qué es lo que va a pasar. Es como una sensación de libertad.

edicitora
María José Rodríguez

redactor
Gustavo Luna

colaboradores
Fernando Molina
Agustín Echalar
Ojo Pardo

Las opiniones vertidas en los artículos no necesariamente son compartidas por el suplemento.

Clave GRAMA

Nº 013

Por Rulo Vali

Resuelva el crucigrama de acuerdo a las referencias que van en el primer cuadrito de la palabra oculta. Se sorteará CIEN BOLIVIANOS entre las soluciones acertadas. Escriba sus datos personales y deposite la página en nuestras oficinas de Av. Mcal. Santa Cruz 2150. Los lectores del interior deben entregarlas en nuestra agencia o enviar a la Casilla 3276.

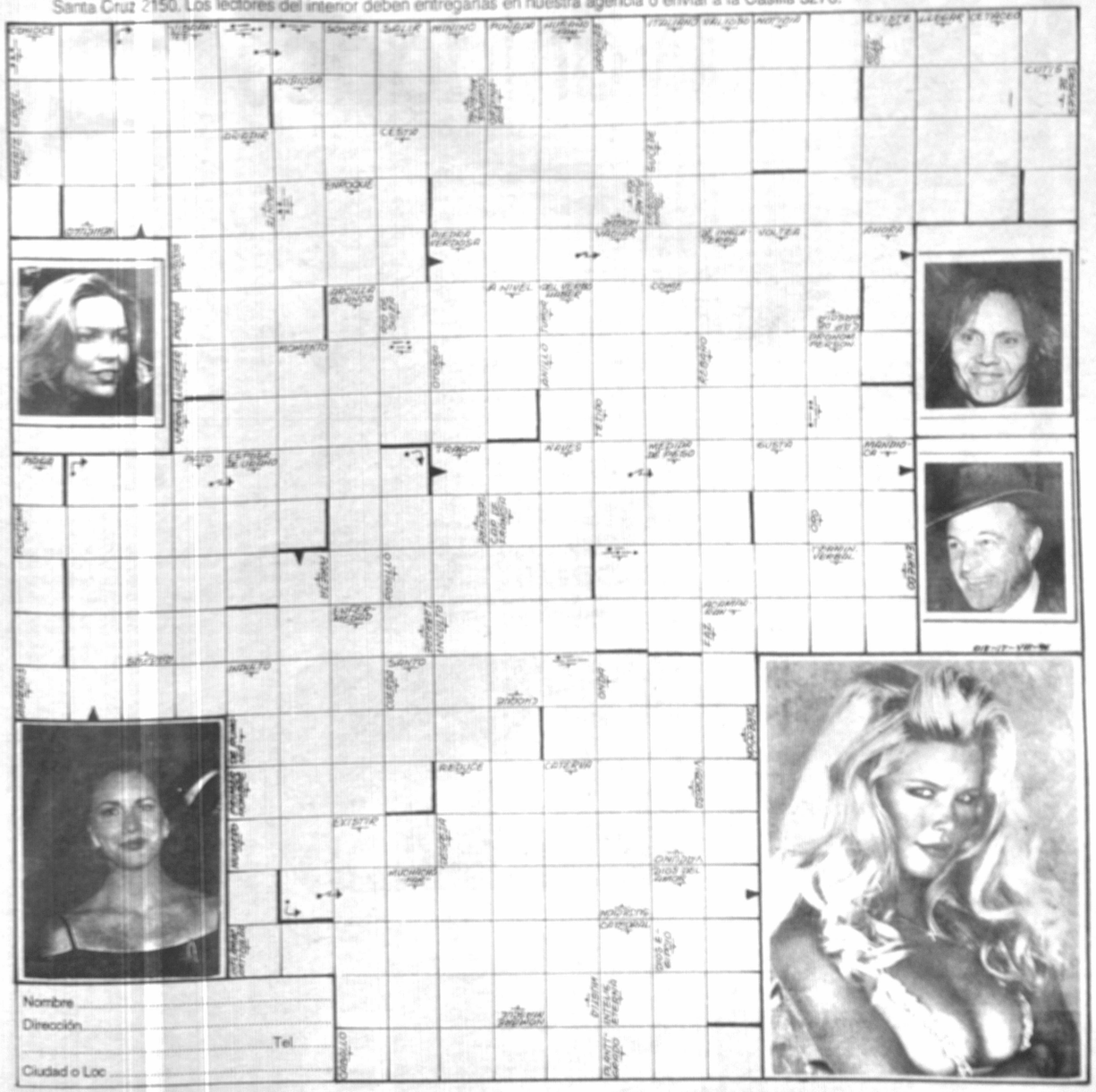

Nombre .....

Dirección ..... Tel. .....

Ciudad o Loc. .....

PUNTO CLAVE
La Paz, Bolivia, sábado 17 de agosto de 1996

Habla el director de "Fuego cruzado"

Puerta chica para la producción nacional

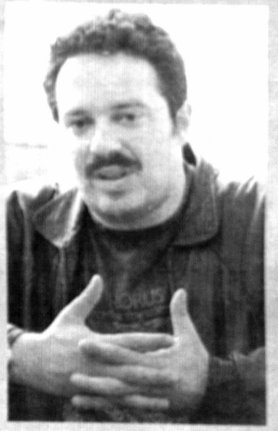

Rodrigo Ayala dirigió la serie "Fuego cruzado" (que costó alrededor de 45 mil dólares), ha asesorado varias producciones nacionales y prepara un largometraje para la pantalla grande. El ilustra algunas de las dificultades y bondades de ser un productor independiente en televisión.

- ¿Cuáles son los programas nacionales que tienen o han tenido éxito en la televisión?

- La mayor parte de los productores han acertado en el tipo de historias o temáticas que tratan; eso desde el punto de vista comercial. Los de mayor arrastre son los programas cómicos, las historias muy llamativas (como "Luna de locos"), las policiales o el melodrama social nacional.

- ¿Cuál es el problema central de la producción nacional?

- El problema central está en los guiones; pero creo que esas vetas que he mencionado son las que pueden tener éxito.

Yo creo que la producción en Bolivia está en el límite exacto entre lo que es el hobby, la aventura y el trabajo profesional. Todavía no se ha cruzado ese límite.

LA BATALLA CON EL CANAL

- ¿Es difícil ingresar a un canal con una producción propia?

- Es muy difícil. Cuando tú quieres entrar a un canal, debes pelear por un horario bueno y competitivo. La pelea es con la producción "enlatada". Además, hay una desconfianza, justificada o no, hacia las propuestas de producción nacional.

- ¿Qué pesa para un canal?

- Hay varias cosas que pesan. Una, es tu currículum y lo que hayas hecho antes; otra, es la propuesta misma y la capacidad de atracción que tenga para los ejecutivos del canal. Ellos no van a perder dinero apostando a tu producción. En la mayor parte de los casos te piden un piloto y tú vas a tener que invertir dinero en producirlo.

- En tu caso ¿presentaste un piloto?

- Con "Fuego Cruzado" no hicimos piloto, directamente hicimos la serie.

- Pero eso es riesgoso ...

- Si bien implicó un riesgo, también resultaba más cómodo, porque, sin especulaciones, podíamos mostrarle el producto al canal. Depende mucho del tipo de la propuesta, que sea atractiva, y de la calidad con la que la hagas.

- ¿Cuál es la fórmula?

- Creo que la fórmula para hacer cualquier producción, y lo que te exige el mercado, es un buen guión y una buena realización técnica. Compites con producciones en las que se gastan millones de dólares, no basta con que la tuya sea nacional para poder derrotarlas.

- ¿Qué ventajas buscabas en un canal?

- Lo primero es el horario; ese es el desafío más difícil. Pues sólo poniendo tu producto en un buen horario tienes posibilidades de recuperar algo de dinero.

Trucos de programación en Tv

Conozca la vara con que los canales miden los programas que nos presentarán. Para unos la clave está en los estudios de audiencia, para otros, la intuición es la que vale

A juzgar por lo que vemos diariamente en la Tv, las fórmulas del éxito parecen ser pocas: melodrama, comedia (especialmente nacional), series de acción o los denominados "talk shows" -como el de Cristina Saralegui-. Si bien estos son los géneros de mayor aceptación en Bolivia, decidirse por uno de ellos no es tarea fácil para los gerentes y ejecutivos de las estaciones televisivas.

Escoger un programa no es un juego de niños, de esta labor depende, en gran parte la economía de los canales, pues los recaudos por concepto de publicidad están condicionados a la popularidad y aceptación que lleguen a tener los productos elegidos. A mayor audiencia, mayores posibilidades de vender espacios a jugosos precios.

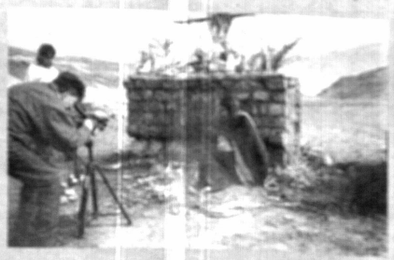

LAS ARMAS

Las estaciones de televisión juegan ajedrez con los bloques de programación. Las fichas de las que disponen, para emprender estratégicamente una batalla contra la competencia, son básicamente los horarios y los géneros televisivos.

Y como en todo, hay reglas inquebrantables. Un canal jamás pelearía un horario que la competencia tiene ganado, más bien, buscará un espacio novedoso para explotar. Pero, contrario a lo que se puede pensar, las variables no son demasiado anchas, pues la franja de horario más apetecida sólo va desde las 19:00 hasta las 22:30 -este es el denominado *prime time*-. Así que los canales se las deben ingeniar para encontrar buenas alternativas en cada uno de los 60 minutos que una hora alberga.

La mayor dificultad en esta batalla está en seducir a un público lo suficientemente grande como para que el espacio resulte ser un buen negocio para los anunciantes. Además, se debe tener en cuenta el género del programa: si la competencia tiene una lacrimógena telenovela, dentro del horario que se quiere ganar, sería ridículo pensar en colocar allí un infantil, por ejemplo.

Los canales, por lo general, compiten con las mismas armas y exprimen poco su imaginación para brindar alternativas distintas.

¿POR CUÁL DECIDIRSE?

Todas las empresas televisivas del país cuentan con un proveedor de enlatados (programas de fabricación extranjera) que ofrece series, novelas y shows participativos. Un canal puede comprar el programa que su competencia tenía pensado adquirir o bien desechar un producto que en las pantallas del "enemigo" resulte ser un éxito rotundo. ¿Cómo elegir entonces?

Los procesos mediante los que se escoge un programa son más complejos de lo que se cree. En ellos, sin embargo, pesa mucho el "olfato", como se llama a la intuición dentro del medio.

Incluso, existen canales que dejan a discreción de sus narices esta delicada tarea de selección. Otros, en cambio, se guían, a fe ciega, por el marketing.

Si ese es el caso, el proceso de selección se convierte en una compleja tarea. Cada programa debe aprobar un sesudo examen de posibilidades mediante el cual se considera su éxito, en mercados similares al nuestro, y hasta se hacen estudios de preferencia previa.

ATB: "LO BARATO CUESTA CARO"

La Red ATB es una de las empresas que invierte más dinero en programación, con el objetivo de ganar los primeros lugares del rating. No escatima esfuerzos en obtener información, proveniente de países con similares rasgos idiosincráticos al nuestro, y realiza grupos focales y encuestas para determinar el grado de aceptación que puede alcanzar un programa. Si nos fiamos de las cifras, su resultado es óptimo.

Johnny Palenque -jefe de programación- y Mauricio Gutiérrez -jefe de producción- explican el panorama.

"Trabajamos con los horarios que tenemos disponibles dentro de nuestra programación y, de acuerdo a eso, vamos analizando programa por programa", dice Palenque. En el caso de las telenovelas la selección es más simple, ya que se puede predecir futuros éxitos o fracasos examinando ratings de Chile, México y Perú, por tener estos países características similares al nuestro.

El mayor escollo que deben salvar los ejecutivos de esta red es el de universalizar los productos para lograr su aceptación en las diferentes regiones del país. Esto debido a que La Paz, Cochabamba y Santa Cruz forman un mosaico disimil de preferencias y gustos.

Aquella labor se realiza con la ayuda de grupos focales y encuestas que determinan una tendencia general en cuanto a agrados. Así que el refrán de que "sobre gustos y colores no han escrito los autores" no vale para ATB.

BOLIVISIÓN: COMPETIR CON PRINCIPIOS

Fierro Cardona, jefe de programación de Bolivisión, admite las dificultades que conlleva planificar la programación de un canal. El reto, dice él, se hace áun más complejo cuando se desea conjugar la personalidad de la estación y la rentabilidad.

De acuerdo a Cardona, la programación se confecciona en base a los ratings, la competencia y a los principios de cada empresa.

Si bien en esta red existe un metioculoso proceso de decisión, no se realizan investigaciones previas y las decisiones se toman en relación al horario, las demandas del público, el género o temática del programa y la competencia.

"Un medio es un servicio más que una empresa rentable. Nosotros tenemos consciencia de los efectos de la televisión sobre el público, a corto y largo plazo, cosa que en nuestro medio no se toma en cuenta. La razón es simple: la competencia, además de ser cuantiosa -existen 133 canales de televisión en todo el país y tres o cuatro redes- es feroz", afirma.

El directivo de Bolivisión remarca que la información acerca del éxito obtenido por un producto en otros países es importante; pero "el público de cada lugar tiene diferente tipo de reacciones".

Sobre los estudios de audiencia realizados en Bolivia, Cardona confirma su necesidad, pero descree de su fiabilidad, pues la seriedad de los mismos es cuestionable.

RTP: CUESTIÓN DE "OLFATO"

En RTP la clave está en el "olfato"; una cualidad determinante para detectar las producciones que arrasarán con el rating. Y, si nos basamos en los estudios de audiencia, en esa estación existen muy buenas narices. Los productos que forman la columna vertebral del canal figuran en los primeros lugares de las mediciones de preferencia.

Adolfo Paco, el segundo hombre de canal 4, asegura que la vasta experiencia y el contacto con el pueblo es lo que les permite elegir con éxito sus programas.

"Nos basamos en la mentalidad boliviana. Es decir, si un programa puede engranar con el sentimiento y la forma de ser de los bolivianos".

La meta final, sin embargo, no difiere de la de otros canales importantes: se busca mayor rating, en función del horario y la competencia. "Una de las cosas que tenemos en RTP es el conocimiento. No hemos estudiado sociología, pero creo que conocemos la mentalidad de nuestro pueblo. Gracias a Dios, hasta el momento, nunca nos hemos equivocado".

La experiencia de "Historias del vecino"

Si lo nacional es bueno, se vende

Fernando Aguilar es el director de "Historias del vecino" cuya segunda parte está a punto de comenzar a grabar. Su serie fue producida mediante un financiamiento previo y, por ello, no corrió riesgos y obtuvo buenos horarios y contratos con el canal local. El producto de Aguilar costó alrededor de 40 mil dólares.

¿Cómo hace un productor independiente para olfatear un programa de éxito y producirlo?

- En realidad, yo creo que hay una falla en el inicio del procedimiento. Muchas veces no hay una correspondencia entre lo que el canal necesita y lo que el productor quiere hacer. Quizás si se siguiera el camino inverso, y los productores fueran al canal y le ofrecieran un equipo de gente para producir un programa de televisión, consultando primero qué tipo de programas les interesaría, resultaría más fácil.

- ¿Cuáles son las dificultades para que un programa ingrese a la programación de un canal?

- Un canal de televisión tiene horarios nobles que reciben el nombre de *prime time*, entre las 19 y 22:30. En ese horario, los canales concentran la mayor calidad de su programación. Pretender que un canal mueva su programación en esos horarios es prácticamente imposible. Los productores siempre decimos que nos tiran a la franja cultural de las 3 de la mañana y así los horarios no se compadecen de los costos de producción de un programa y, por lo tanto, es muy difícil venderlos.

- ¿Un canal pone muchos escollos?

- Si la idea y el producto que se le propone al canal son buenos, éste va a hacer todos los esfuerzos posibles para allanarte problemas. No es que tampoco sean una "juntucha" de chicos malos que tratan mal a los independientes.

- Pero muchos productores no pueden ingresar a un circuito comercial...

- Hay muy buenos realizadores, pero, no sé por qué motivo, nunca hacen un video por encargo; y eso, para mí, es un error. Eso de mantener a ultranza su independencia hace que realicen productos menores, con gran sentido artístico, pero de difusión restringida.

vic rox
GUAPACHA
Sábado 17
De martes a domingo, a partir de las 10 de la mañana: La más exquisita oferta de comida rápida y videos en pantalla gigante.
... para que nunca te olvides!
RESERVAS: 795214

Seguro de sí mismo, posa el Dogo de Burdeos a sabiendas de que lo controla todo. Ideal para Mario Espinoza, una de las almas más sólidas de P.A.T.

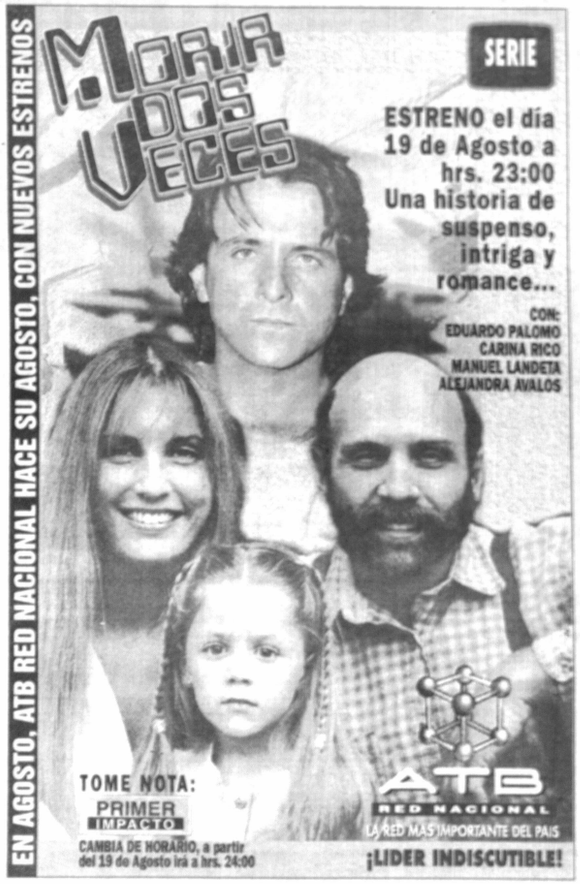

A nuestras estrellas de Tv

Regalamos la

Presumimos que los famosos de la televisión no pudieron acariciar a un perrito de características únicas ayer durante la celebración de San Roque. Por ello, hoy les sugerimos el que mejor compañía les haría

Las trillizas Yorkshire buscan un amo que las ponga de gala todos los días. Ellas sólo pasearán de una correa que haga juego con el atuendo de una dueña detallista y con buen gusto como Marcela Rengel.

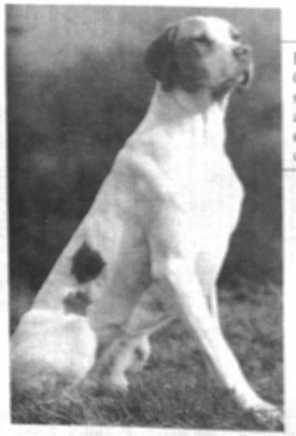

El Braco de Saint Germain, impecable y serio, sería ideal para acompañar los *tours* en bicicleta que suele dar Carlos Mesa.

Chic cuando está tranquilo y bohemio *savage* cuando desea, este Afgano haría buena dupla con Fernando "Pucho" Berdeja -el de Deporte Total- durante sus habituales recorridos nocturnos por la ciudad.

A este "rasta" Caniche le pasaron el dato de que en "Cabo de risa" existe un personaje más parecido a él que a otro de los actores. ¿Adivina? El amo perfecto sería Ronald Irene cuando hace las veces de negro trenzado.

El clip contagió a las películas

Ahora el vértigo y la acción en las películas de Hollywood se conciben de forma distinta. A la truculencia y dinamismo de las escenas se ha sumado una serie de recursos técnicos de última generación: cámaras que tiemblan, se desplazan, se inclinan, cortes muy frecuentes, cambios bruscos de planos generales a planos de detalle (ojos o bocas que ocupan toda la pantalla), etc. Estamos frente a una nueva plástica incrustada en el video clip.

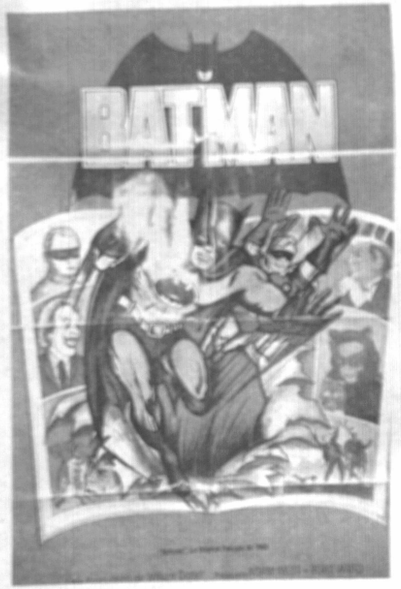

RASGOS DEL CLIP

La base del clip no está en la historia sino en lo impactante de las imágenes y el ritmo con que son revaloradas. No interesa tanto que las tomas reflejen algo de lo que se dice en la canción, como sucedía en los videoclips cuando la mayor parte de los clips eran la traducción, en imágenes, de las letras e interpretación del cantante, sino que impresionen y provoquen una sensación de amenidad con el movimiento continuo.

Cada imagen de un clip dura décimas de segundo y luego pasa a otra y a otra y así sucesivamente. Es como presenciar un *collage* de fotos en movimiento que difícilmente uno logra atrapar. El espectador queda con una sensación de vértigo y algunas imágenes grabadas, pero sueltas, sin comienzo ni final, como si nacieran de la nada y murieran en nuestro cerebro.

Los clips buscan únicamente interpelar a su público con armonías y asimetrías. Alguna vez las imágenes son puras y bellas, otra son grotescas e impactantes pero siempre tienen un sentido estético. En ese sentido, el clip es al audiovisual lo que el poema a la literatura (recordando que hay poemas buenos y malos).

LOS FILMES-CLIP

Así también sucede con algunas escenas de los nuevos filmes de acción. La historia transcurre como tradicionalmente lo hacía, pero cuando se desata la acción todo cambia: no en el argumento sino en el tratamiento.

Se mantienen las persecuciones, las luchas cuerpo a cuerpo, las balaceras y los asaltos increíbles; pero el eje del vértigo no está en esas acciones. El alma de la acción se la crea en las mesas de montaje y con trucos de cámara.

Así como en el video clip, cada toma de una escena de acción dura un segundo y, si el director ve por necesario contar algo importante, utiliza a lo máximo dos segundos.

De la primera escena de *"Batman forever"* (la tercera de esa saga), en la que el héroe lucha contra el villano de las dos caras, uno podrá apenas recordar algunos gestos impactantes y uno que otro movimiento. Y si de ella no se entendió nada, no importa, pues allí no había ninguna clave vital para entender la historia: era simplemente un juego de espejos para crear sensaciones. La propuesta de Schumacher -el director- era más emocional que referencial. A él le interesaba que el público quedara impactado y que, casi, sea partícipe de las aventuras de los personajes.

Algo parecido sucede en "La roca". Las escenas de persecuciones y acción se tratan de recrear de una manera tan verosímil, que el espectador siente igual confusión como si de verdad estuviera metido en ellas.

Al movimiento de la historia (lo que sucede) se añade el de la cámara y este recurso ahonda la posibilidad de crear sensaciones: si el auto que conduce Nicolas Cage tiembla como una hoja, la cámara también, si un caudal de agua arrastra a los protagonistas, la cámara parece ser llevada con ellos.

Los mismos trucos técnicos son usados por De Palma en "Misión imposible". Tom Cruise no sólo esquiva las astas de un helicóptero exitosamente, sino que sus movimientos son registrados en breves cortes para aumentar el sobrecogimiento de la tribuna.

A estos directores sólo les falta crear un sistema con el cual hagan saltar las butacas cada vez que un personaje dé un brinco, o lanzar vahos húmedos si la historia transcurre en medio de la selva.

¿TRUCOS NADA MÁS?

Si bien esos recursos incrementan las posibilidades comerciales de un filme, pues atraen público joven y acostumbrado a ese lenguaje por su similitud con el del video clip (y el de los juegos electrónicos) no sólo son ardides. El "estilo" poco sosegado y algo irreflexivo de las películas de acción de los '90 es una de las principales características de la estética contemporánea.

TV

Aprenda a realizar un culebrón

Las 13 claves de una telenovela

1. La parálisis es el mal *top* de los '90. Todo protagonista mexicano que se precie, ha pasado un tiempo sobre una silla de ruedas. Y así de rápido como la enfermedad viene, se va. Pero si el personaje alberga buenos sentimientos, la dolencia regresa con virulencia: si antes tenía paralizados los miembros desde la cintura para abajo, ahora quedará inmóvil del talle para arriba... o, incluso, podría entrar en estado de coma.

2. La madre del galán, ejerce con deleite su papel de suegrastra (astuta como suegra, malvada como madrastra).

3. La heroína de la novela si no cae en silla de ruedas termina en la cárcel acusada -injustamente, claro- de un atroz crimen. Estas mujeres, de gran corazón y esperanza de hierro, le ponen buena cara al mal tiempo y se convierten en el ejemplo de los presidios: friegan pisos, lavan platos y tienden camas como ninguna. Y cuando salen libres, designan un monto mensual de su fortuna para refaccionar las prisiones de la ciudad.

4. El galán es lindo, pero tonto. No puede decir no; se siente fuertemente atraído por la villana, se casa con la villana, tiene hijos con la villana, deja que la villana lo haga inmensamente infeliz y vive su suplicio con estoicismo de mártir.

5. El destino de la villana es siempre fatal. Si no muere, sufre de embolia, y si no escapa de la ciudad es encarcelada.

6. Al morir la malvada coprotagonista, el médico jamás intenta reanimarla a través de electroshoks o respiración boca a boca. Ni siquiera llama a la enfermera, se conforma con cerrarle los párpados y dar la triste noticia a los familiares.

7. Un capítulo antes del final: la heroína perdona a su enemiga; prepara, no sin trabas, su boda con el galán de la novela; descubre que no es huérfana y encuentra a sus padres que, por regla, son millonarios; y logra éxito y reconocimiento en el oficio que ejerce desde joven.

8. La villana es siempre la más inteligente; sus planes son perfectos y en sus trampas caen las heroínas como chorlitos.

9. Las protagonistas si no se llaman María, llevan el patronímico como apodo o como parte de un nombre compuesto.

10. La boda que de todas formas llega al final, se cancela o interrumpe justo cuando los protagonistas están a punto de dar el SI.

11. El suplicio de "Romeo y Julieta" se repite invariablemente, pero nadie pierde la vida: los novios se separan por un bien meditado mal entendido que crece como bola de nieve.

12. Los fenómenos paranormales que ahora apasionan a los guionistas son dominados sólo por los personajes de mala fe y sirven para consumar sus más pérfidos propósitos. Si, empero, la nutrida gama de conjuros deja de funcionar, se tiene a la mano una batería de ingredientes químicos que, indefectiblemente, envenenan a los héroes.

13. El pretendiente de la protagonista -que no es el héroe- es guapo, valiente e inteligente hasta que la desposa.

Ojo Pardo

TV

mascota ideal

De pelaje dócil, lacio, a este Lebrel Afgano no le resultaría difícil asistir a un encuentro de intelectuales con la misma espontaneidad que si fuera al palacio Quemado. El "modelo" perfecto de mascota para Amalia Pando de P.A.T.

Una buena postal en el parque formarían este Caniche de mediana estatura, junto a su lindo cachorro, y Casimira Lema, la joven señora encargada de "Tv amiga".

Para quien jamás se contenta con un ejemplar de algo, esta "pequeña" jauría de Sabuesos del Jura, caería como anillo al dedo a Javier Encinas. Además, podría llamar, con facilidad, la atención de simpáticas *fans* en calles y plazas.

El Schnautzer de mirada sosegada, pero firme haría bien en conseguir un amo como Lorenzo Carri de Bolivisión.

Con toda la pinta de un simpático peluche este Bearded Collie sería el indicado para disfrutar de la gracia y calidez de Cristina Corrales.

Un animal en extinción contra el que Mao Tse Tung generó una terrible cacería ya que fueron los preferidos de la última dinastía china. Este Shar-Pei, de prestancia y amabilidad sería feliz de acompañar a Toto Arevalo durante sus largas jornadas de trabajo.

Prolijito en el peinado y con mirada avispada este Shih-Tzu bien podría pasar algunas tardes sobre las faldas de María Reneé Duchen de ATB.

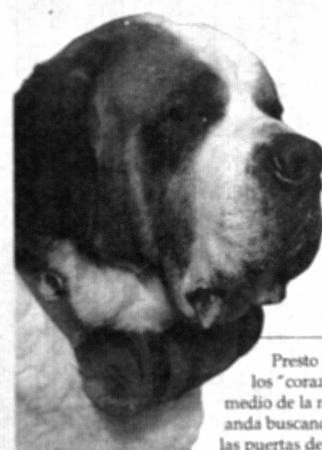
Presto a brindar ayuda a todos los "corazones de oro" perdidos en medio de la nieve, este San Bernardo anda buscando al amo ideal y tocará las puertas de John Arandia de R.T.P.

El silky Terrier es un amante del cepillo, las cremas de enjuague y los masajes capilares, está presto para cualquier evento cultural, político o social. Dicen que anda buscando un linda ama como Ximena Galarza.

ocio

Eufforia Videos

RECOMENDAMOS

Don Juan de Marco. Un relato en el que se entretejen varias historias de amor que fluyen entre la cordura y la locura. Marlon Brando es un psiquiatra que se encuentra con un hombre que dice ser Don Juan, el personaje literario. La enfermedad, de pronto, encandila al psiquiatra y descubre, a través del seductor "loco", que analiza, el verdadero significado del amor.

RANKING EUFFORIA

***Mortal Kombat.**
El *video-game* más vendido de estos últimos años ha sido llevado a la pantalla. Tres expertos en artes marciales llegan hasta un campeonato secreto -además de oscuro y tétrico- y deben vencer sus miedos para lograr el triunfo. Efectos especiales bien logrados sirven para ilustrar una historia que se termina con las peleas de costumbre. Con Christopher Lambert.

***Duro de matar III.**
Bruce Willis continua con la saga que lo caracterizó como uno de los "duros" de Hollywood. Ahora, el policía que salvó a todo un edificio y rescató a un avión de terroristas equívocos -sólo porque su esposa se encontraba en la situación-, está fracasado y alcohólico y lo ha abandonado su esposa -fuente inspiración de toda su audacia-. Así es como debe luchar contra un loco que hace explotar todo lo que encuentra a su paso. Más de lo mismo.

***Waterworld.**
El filme más caro de la historia -260 millones de dólares- y el que significó el fracaso de Kevin Costner como productor. Una historia futurista narra inverosímiles aventuras de un mutante que busca una especie de "tierra prometida", en un mundo en el que sólo hay agua. Un despliegue impresionante de cámaras, trucos y utilería para sostener una historia poco convincente.

***La llave mágica.**
Un niño encuentra una llave mágica, que cada vez que abre un diminuto armario puede convertir a los soldados de juguete en personas de carne y hueso. Así, sucede con un indio y un vaquero estadounidenses y se reedita el enfrentamiento racial de antaño. Con atisbos de originalidad, pero un tratamiento algo débil. Recomendado para los más pequeños.

***Apollo 13.**
La historia gira en torno a la nave Apollo 13 que desapareció misteriosamente en el espacio hace más de dos décadas. Todos los pormenores sobre la NASA norteamericana y los de la historia verídica. Una buena ficción en base a un hecho real, pero no con argumentos muy comerciales y atrapantes. Con Tom Hanks.

CALIFICACIÓN
✓✓✓✓✓ MUY BUENA
✓✓✓✓ BUENA
✓✓✓ REGULAR
✓✓ MALA
✓ MUY MALA

Moviola

LA BÚSQUEDA✓

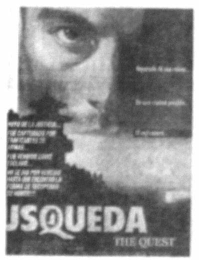

Pedazos enteramente copiados de otras películas hechas por Jean Claude Van Damme solo que ésta está realizada con menor talento y poco cuidado. Un hombre es tomado como rehén por traficantes de armas y es rescatado por otro traficante de esclavos. La víctima sólo sabe pelear bien y, así, se abre paso hasta llegar a un ya "clásico" campeonato de artes marciales: al que sólo van los elegidos. Lo demás es historia conocida, plagada de chauvinismo y mal gusto. Además de Van Damme, está el elegante Roger Moore. Cine Monje Campero.

LA ROCA✓✓✓

Unos "marines", en desuso, quieren cobrarse los servicios prestados a su nación y planean pedir dinero a cambio de las vidas de miles de turistas que visitan la prisión de Alcatraz. Ed Harris es el "marine" malo y Sean Connery, el experimentado ex presidiario que debe rescatar a los inocentes. En medio, un desprevenido, Nicolas Cage. Mucha acción y algo de suspenso. Cine Scala.

ULTIMO RECURSO ✓✓✓

Una bella y sensual -además de cruel- asesina enfrenta un grave conflicto: es descubierta y va a ser condenada a muerte a través de unas inyecciones letales. La trama descubre la temática con un atractivo doble: el debate acerca de la pena de muerte y la bella Sharon Stone, como protagonista. Cine 6 de Agosto.

TORNADO ✓✓✓

Un fenómeno natural es el protagonista. Mediante la historia se trata de ver en él una expresión de venganza de la naturaleza sobre los hombres devastadores. Dos científicos están detrás de esa pista e investigan todo acerca del tornado arriesgando sus vidas. Con Helen Hunt y Bill Paxton. Cine 16 de Julio.

RÍO, 40 GRADOS✓✓✓✓

Nelson Pereira dos Santos -el famoso director de cine brasileño- inició, con esta película, su viaje introspectivo al Brasil de los '50. Junto a cinco vendedores de maní que habitaban las "favelas" de Río de Janeiro, recorre esta ciudad de ensueño, pero desde otra faceta: la del patio trasero. Cinemateca Boliviana.

La ganadora de este Clavegrama es la señora Susana Condori con C.I. 3361794, domiciliada en calle 26 Nº 100-Cota Cota de ciudad de La Paz. La mencionada señora debe apersonarse a nuestras oficinas de Circulación con algún documento que acredite su identidad para recoger su premio de Bs. 100.

PROXIMO GRAN ESTRENO
Su Telenovela
"Amor de Papel"

Una historia juvenil que narra las vivencias de un grupo de adolescentes, impacientes por vivir sin pensar en los conflictos ni consecuencias que puede traer el alcoholismo, las drogas y el sida.

No se la pierda el gran estreno este lunes 19 a Hrs. 16:00 p.m.

Por el canal líder por excelencia

RADIO TELEVISION POPULAR
CADENA NACIONAL

Escaparate

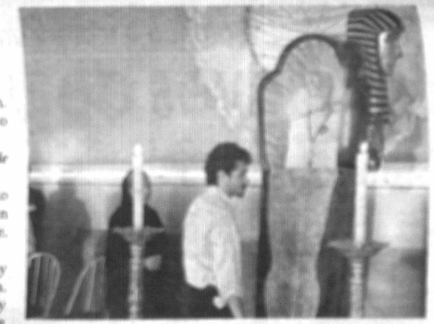

Un hombre de su época

- ¿Trabajo difícil?

- Interesante, diría yo. En los comerciales hay un cierto rigor, tienes un objetivo que comunicar en 30 segundos. Eso te da escuela.

- ¿Te absorbe mucho tiempo?

- No, no trabajo todos los días y tengo libertad de desarrollar mis inquietudes y otros proyectos.

- ¿Te sientes a gusto?

- Creo que lo que uno hace, lo tiene que hacer bien. Sea lo que sea. Siempre ha sido esa mi filosofía. Hay que mantenerse vigente y activo. Yo siempre quiero hacer cine y ahí está mi prioridad, pero mientras, te puedes entretener con muchas otras experiencias.

- La TV te está atrapando ...

- Es un campo muy atrayente el de la televisión, al menos en México. Se están haciendo cosas muy interesantes.

- ¿Quisieras entrar en ese ámbito?

- Se me antoja hacer algo en la televisión. He tenido oportunidades, pero tengo miedo dispersarme. Me gustaría explorar ese campo.

- ¿Tal vez las telenovelas?

- Te lo dije, se me antoja. Tengo muchos amigos que trabajan en eso, y realmente es muy interesante y creativo. Además, (las telenovelas) llegan a un público gigantesco. Es toda una industria.

- Nos contaron que María Renée Prudencio está trabajando en una.

- Sí, hay una telenovela en la que va a salir María René. La produce Televisión Azteca, la competidora de Televisa y la que le ha quitado audiencia. Como dicen allá en México, les ha partido la madre.

- ¿Cuál es el argumento?

- Tiene que ver con la política mexicana: los asesinatos políticos, la corrupción de la policía, etc. Todo dentro de un melodrama. Está muy bien hecha y existen personajes bien actuados. Han filmado en Medellín, en Los Angeles y en ciudad de México.

- ¿Qué opinión te merecen las telenovelas?

- Finalmente, la telenovela es el gran género latinoamericano; lo que la gente más ve. Puedes comunicarte con millones de personas con una facilidad impresionante. Es realmente interesante.

FESTIVALES INÚTILES

- ¿Qué ha sido de "Jonás..."?

- La película se está vendiendo muy bien. Todavía sigue yendo a festivales. Hace poco estuvo en Venezuela.

- ¿Cómo evalúas "Jonás ..." a un año de su estreno?

- Yo creo que bien. Se ha estrenado comercialmente en España. También en México se ha estrenado, en diez salas de cine.

- ¿Habrá futuros estrenos?

- Se va a estrenar en Perú, Ecuador y Brasil. Acabamos de venderla en Australia. Hay interés en Argentina, Venezuela, Chile y en muchos otros países. Creo que la película tiene una buena posibilidad de comercialización, estoy contento por eso.

- Al parecer fue un éxito ...

- Está creciendo como una bola de nieve. Hemos participado en muchos festivales y mercados de cine, y hay bastantes agentes de venta. Ese era el objetivo: que la película sea vista por el público y no sólo por círculos restringidos.

- Los festivales ayudaron ...

- En los festivales no ganas nada, a no ser que la película haya ganado un Oscar, la Palma de Oro en Cannes o el Oso de Berlín. Lo demás no sirve de nada. Nosotros hemos puesto la energía más en que la película se comercialice y que sea vista masivamente.

- ¿Cuál crees que ha sido la razón de su éxito?

- Yo creo que la película se ha vendido por sí misma. Que le ha ido bien en su país de origen, es un buen indicio. Pero insisto, los premios de los festivales, a los que vamos, sirven para que la película se vea, pero no te ayuda a que se venda, en absoluto.

SUS MENTORES

- ¿A quiénes consideras tus mentores?

- Cuando pienso en mentores, me acuerdo de gente cercana a mí y que me ha ayudado y guiado específicamente. Carlos Mesa, por ejemplo, es un mentor para mí; él me pone cable a tierra, porque soy, a veces, demasiado soñador. Mi hermana, Ximena Valdivia, fue y sigue siendo una mentora en mi vida. En Estados Unidos he tenido maestros que han sido mis mentores.

- ¿Qué ingredientes tiene una buena película?

- Una historia tiene que atraparte. Para mí, una película tiene que tener tres cosas: una buena historia -que te agarra por el corazón-; un buen tema -que es más cerebral y te hace pensar-; y una estética, pues es a través de ella que llegas a lo sublime o a la poesía.

- ¿Y cómo hacerla comercial?

- Yo he reflexionando mucho acerca de qué es lo comercial. Si es una película que dé dinero o que no lo dé. Y, ¿sabes qué?, finalmente nadie sabe, nadie tiene la fórmula mágica. Ni en Hollywood, donde invierten cerca de 60 millones de dólares y fracasan. Creo que no hay que buscar sólo el éxito de taquilla. Es muy peligroso irse a los resultados.

- ¿Cómo evalúas el cine contemporáneo?

- Yo creo que hay una variedad de cosas impresionante. De pronto tienes una película como "Pulp Fiction", que hace diez años hubiese sido un filme chiquito, subversivo, de cine arte, y ha tenido un éxito comercial impresionante. Eso te dice cómo está cambiando el mundo.

- Ahora la cultura es un mosaico ...

- Es un mosaico y eso es fascinante. Los géneros y las culturas están mezcladas. Las películas se filman con financiamiento, actores y personas de distintos países. Todos trabajan en una película y empiezas a ver una mezcla de cosas muy interesantes. Siento que no hay una definición, un movimiento o un estilo y eso, de cierta manera, es apasionante.

- ¿Te identificas con la época?

- Sí. Creo que, en cierta forma, estoy muy influido por mi época.

- ¿Eres posmoderno?

- No sé, eso que lo digan los críticos. Tal vez me daré cuenta después. No quisiera ponerme a pensar.

- ¿Por qué?

- Es que te vuelves demasiado consciente y eso no es bueno. Es como que te estés viendo todo el tiempo al espejo y dejas de ser honesto y espontáneo. Yo creo que esa es la razón por la que no me gustan las definiciones.

- ¿Entonces dónde reside tu creatividad?

- La creatividad para mí es "salga lo que salga". Dicen que los niños, los borrachos y los locos son los únicos que dicen la verdad. Entonces, un poco lo que hacen los escritores o los cineastas es conectarse con eso de loco o de niño que tiene el género humano, porque ahí no hay censura y dices las cosas como las ves.

- ¿Fluyes?

- Trato de fluir. A veces te bloquean, pero es importante fluir.

"Vedette" al fútbol

BUENOS AIRES, 16 (ANSA) - El 24 de agosto comenzará el torneo de fútbol femenino de Argentina, que contará con la participación, como jugadora del equipo de Sportivo Barracas, de la popular "vedette" y actriz Adriana Aguirre.

La madura "vedette", de 45 años, aparece hoy en la prensa local exhibiendo la casaca de su club, a bastones azules y blancos, y anunció que jugará de "número 10".

"Les pido a mis rivales que me traten bien, no sea cosa de golpearnos en vez de jugar al fútbol y salir lastimada", dijo Aguirre, quien afirmó que aseguró sus piernas en un millón de dólares y el resto de su exhuberante cuerpo en otros dos millones.

El sistema del torneo será todos contra todos y participan los equipos femeninos de varios clubes importantes del país, como River Plate, Boca Juniors, Independiente y Racing Club.

En este día... 17

DE NUESTRAS FIGURAS:

BIADOS, BERNARDO: Ex dirigente de Bolivar que estuvo vinculado a la Comisión Logística de la Selección Nacional (1994).

CAPURATA, LUPE: Destacada jugadora paceña de voleibol. Jugó en diferentes equipos.

CUETO, EDGAR: Memorable figura de nuestro ciclismo; triunfador en pruebas internacionales. Se retiró en marzo de 1986.

CHUVEY, GUILLERMO: Futbolista cruceño. Jugó en Always Ready.

GONZALES, REMBERTO: Delantero cochabambino que en los años sesenta militó en Mariscal Santa Cruz. Fue seleccionado nacional.

GUILARTE, EDUARDO: Entrenador de fútbol. Vinculado a Oriente Petrolero durante varias temporadas.

GUTIERREZ, NORMAN WILSON: Ciclista tarijeño.

MALPARTIDA, GASTON: Destacado jugador cochabambino de golf. Fue campeón nacional varias veces.

MONJE, IVAN: Dirigente de Bolivar.

MONTOYA, SUSANA: Voleibolista paceña que militó en filas de San Antonio.

PEREIRA, MARCO ANTONIO: Billarista chuquisaqueño.

RAMOS, LORENZO FERNANDO: Jugador orureño de basquetbol. formó parte de la plantilla de Pumas de Santa Cruz.

RENDON, WALTER: Basquetbolista de Sucre. Jugó en el club Azul.

TAPIA, JORGE MARIO: Ex futbolista de Always Ready.

VARGAS, NELSON DANIEL: Futbolista cochabambino que jugó años atrás en Wilstermann.

ZEBALLOS, OSCAR EDUARDO: Voleibolista cochabambino que jugó en Santa Cruz.

ZELAYA, GERMAN: Basquetbolista chuquisaqueño, juega en Real, en la capital oriental.

***

DE NUESTRAS ENTIDADES:

La Federación Boliviana de Basquetbol conmemora sus sesenta años de vigencia.

DE LOS ANIVERSARIOS MUNDIALES:

ERIKA GRAF: Nadadora uruguaya, mejor deportista de su país en 1983.

DARIO BADINELLI: Veterano atleta italiano, brilló en salto triple durante más de quince años.

ROY KEANE: Mediocampista irlandés de Manchester United y de la selección de su país en el Mundial 84.

RIDDICK BOWE: Boxeador norteamericano. Llegó a ser campeón mundial de los pesados al superar a Holyfield.

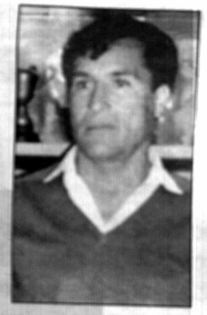

Cueto

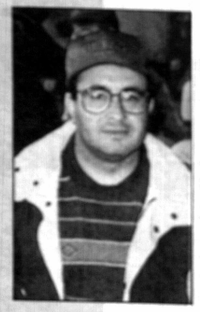

Monje

Para tomar nota

[illegible]

QUIRITO

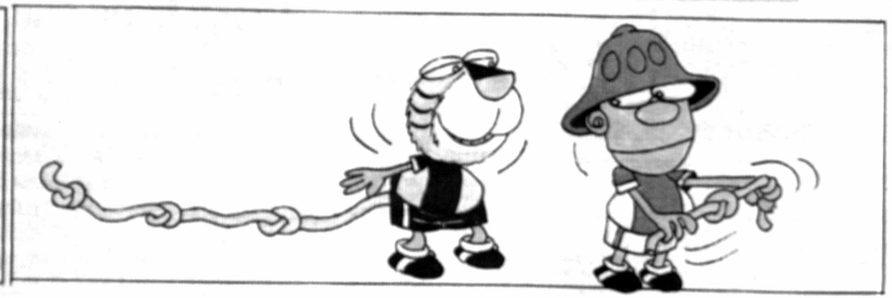

"La más difícil"

SANTIAGO DE CHILE, 16 (ANSA)- "Por lo que Diego Armando Maradona representa para la afición deportiva del mundo y en especial para esa juventud argentina y de otros países que lo mira como ídolo, sólo cabe desearle muy sinceramente el éxito pleno en ésta, la más difícil de las batallas de su vida", concluye en su editorial de hoy el diario chileno La Epoca.

El periódico precisa que "la superación de la drogadicción es difícil y exige casi siempre un período prolongado de tratamiento. Las recaídas no son raras y el porcentaje de éxitos definitivos es más bien bajo".

Sin embargo La Epoca reconoce a Maradona su "valerosa decisión de reconocer públicamente su adicción y de anunciar su propósito de luchar contra ella".

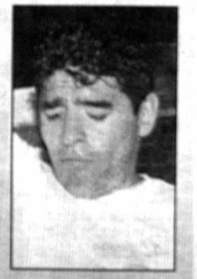

Diego Maradona

Cayó con droga

Bogotá, 16 ago (EFE). - El internacional colombiano Wilson Perez, del América de Cali, ha sido acusado por un fiscal colombiano del delito de transporte ilegal de narcóticos, confirmaron hoy fuentes judiciales.

Perez fue detenido por unidades de la policía secreta (DAS) en el aeropuerto de Barranquilla (ciudad del Caribe) el 16 de octubre de 1995 cuando le fueron hallados en su poder 171 gramos de cocaina dentro de un libro de recetas de cocina.

El futbolista acababa de jugar un partido con el América, y se disponía a regresar a Cali cuando fue requerido por las autoridades del aeropuerto.

Aunque la decisión de llamarlo a juicio fue dada a conocer el pasado 4 de julio, la medida aún no ha sido notificada al deportista, quien goza de libertad provisional.

EN EL TIGRE DICEN QUE "YA ES HORA DE GANAR"

Marco Antonio Barrero no será de la partida hoy, la custodia del pórtico atigrado fue encomendada a Gonzalo Berdugo (derecha). The Strongest llega al compromiso frente a Chaco con la obligación de ganar.

HOY

SABADO 17	EN LA PAZ CHACO - THE STRONGEST Arbitro: José Luis Ballesteros	15:30
SABADO 17	EN SANTA CRUZ ORIENTE - STORMERS Arbitro: Mario Prado	20:00

¿UN MUNDIAL CON SEDE ANDINA?

SURGE IDEA PARA QUE BOLIVIA, COLOMBIA, PERU Y ECUADOR SE UNAN PARA ORGANIZAR COPA DEL 2006

VENTA DE ENTRADAS PARA ENCUENTRO DEL 1º A PARTIR DEL 26

PRESENCIA del Deporte
La Paz, sábado 17 de agosto de 1996

SALIO NOMINA PERUANA

Selección Nacional de cara al partido contra Perú

HACEN ULTIMO INTENTO PARA QUE JUAN MANUEL PEÑA VENGA ANTES

Juan Manuel Peña

La Federación Bolivia- de Fútbol hará un in- nto más para lograr que Valladolid de España je libre a Juan Manuel ña al menos diez días ntes del partido frente a rú por las Eliminatorias ara el Mundial de Francia 98.

El argumento que ex- ondrá la Federación es ue Peña no podrá iniciar l torneo español, que jus- amente arrancará el 1° de eptiembre, por tanto se rocura que los dirigentes spañoles sean flexibles en se sentido.

Dusan Draskovic, téc- ico de la Selección Nacio- nal, dijo que sería "una nuestra de colaboración i el Valladolid accede y reo que podemos lograr un entendimiento".

En su opinión, el juga- dor tendrá mejores posibi- idades de recuperarse de una lesión en su rodilla y al mismo tiempo aclimatarse, o que no será perjudicial para el Valladolid.

OTROS JUGADORES

En tanto, el "montenegrino" está virtualmente resig- nado a contar con el resto de los jugadores que actúan en el exterior dentro los cinco días previos al partido.

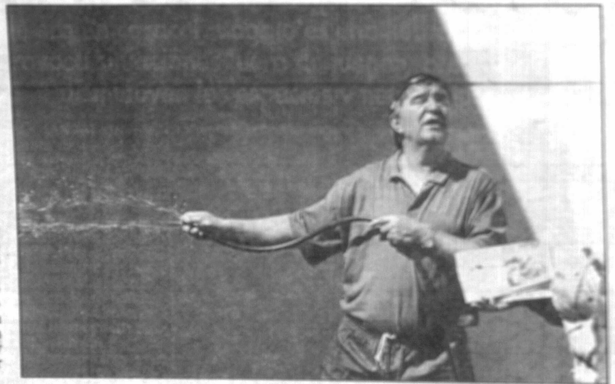

El técnico Dusan Draskovic aparece regando el cesped de los predios de Verolandia, donde la Selección Nacional entrenará en gran parte del próximo proceso.

Comentó que el golero Carlos Trucco "es el que más posibilidades tiene para venir antes, pero si no logra un acuerdo con su club será imposible", en tanto que al referirse a Erwin Sánchez, Jaime Moreno y Marco Etcheverry, anotó que "les han negado el permiso y definitivamente no podrán venir antes".

A recoger información

EMISARIO PERUANO ESTA EN LA PAZ

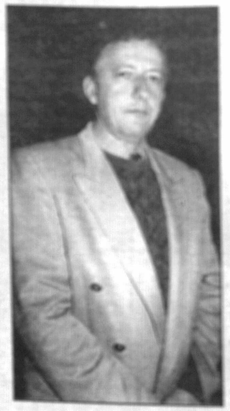

Juan Antonio García

Un emisario de la Comisión Seleccionadora de Perú arribó ayer a La Paz con la finalidad de preparar el terreno logístico con miras a la presencia de la selección peruana que jugará con Bolivia el próximo primero de septiembre aquí por las eliminatorias sudamericanas.

"Llegué y conversé con dirigentes de la Federación. Se portaron muy bien conmigo, almorzamos en la zona sur y me dieron informaciones importantes sobre las condiciones que ofrece la ciudad", explicó Juan Antonio García.

Sostuvo que arribó cansado y que prefería reposar en la tarde. "Mañana (por hoy) tengo una agenda apretada, voy a estar otra vez con gente de la Federación y visitaré el estadio donde se jugará el partido", sostuvo.

García Pye confesó que es la primera vez que viene a La Paz.

Con relación a la altura, dijo que "para Perú lo que vale es la selección boliviana y no así la altura de La Paz. Ojalá salga un buen partido y gane el mejor".

Con relación al hotel donde llegará Perú, indicó que "vamos a elegir entre el Presidente y el Plaza. Ambos reúnen buenas condiciones".

Recordó que la selección peruana llegará un día antes del partido. "Nos veníamos directo desde el Cusco, donde a partir del 23 habrá concentración cerrada por la similitud que tiene esa ciudad con La Paz en cuanto a altitud", puntualizó.

DRASKOVIC NO LLAMO A SORIA PORQUE NO ESTA EN SUS PLANES

Jugador da a entender que sería una represalia

Vladimir Soria

El técnico de la Selección Nacional de fútbol, Dusan Draskovic, justificó la ausencia de Vladimir Soria en la nómina de convocados para el partido frente a Perú, afirmando que el volante bolivarista no está en sus planes en esta ocasión, pero aclaró que no lo descarta para posteriores confrontaciones.

"No lo necesito ahora, para qué llamarlo si después tendré que decirle que no jugará", dijo el "montenegrino".

Optinó que "sería injusto convocarlo" si no está en sus planes "porque para ese puesto tenemos el cupo cubierto" y "no queremos molestar ni a él ni a su entrenador, por tanto preferimos que siga trabajando normalmente en su club".

En todo caso, Draskovic asumió toda la responsabilidad: "Para el técnico es difícil elegir en un grupo humano de grandes profesionales, pero alguien tiene que hacerlo y esa es mi responsabilidad", enfatizó.

Anotó también que la ausencia de Soria y de otros jugadores "no debe ser motivo de sorpresa alguna y esta no será ni la primera ni la última vez que ocurra porque siempre tendremos en cuenta las necesidades del equipo".

"NO ME SORPRENDE"

Por su parte, Vladimir Soria dijo que tomó con calma la noticia, toda vez que escuchó rumores sobre la decisión del técnico.

"No me sorprende, ya me dijeron que no me iba a convocar porque jugué un partido contra Oriente Petrolero en Santa Cruz después que me lesioné ante Real. La decisión es de él y yo la acato", agregó, dejando entrever que se trata de una represalia del técnico porque no viajó con la selección a Paraguay aduciendo una lesión.

Puntualizó que como profesional "me debo a mi club, en este caso Bolívar, donde he jugado con normalidad y me he ganado la titularidad. Si Draskovic no me convocó debe tener sus razones, mientras tanto yo seguiré trabajando para mejorar cada día más", concluyó.

EL FUTBOL SE VUELVE CADA VEZ MAS RAPIDO

En 30 años se pasó de 4 segundos a uno para jugar la pelota. Pelé era un caracol, Baggio es una liebre. La revolución del fútbol provoca situaciones fuera de juego y presión; automáticamente disminuyen los espacios y tiempos para las jugadas.

ROMA, (ANSA)- Cuando se habla de fútbol, es frecuente escuchar "ahora los jugadores van a dos por hora, quisiera ver a Garrincha o Pelé con los ritmos de hoy...". Y allí comienzan bizantinas discusiones sobre el argumento de siempre, si fue mejor Pelé o Maradona, Baggio o Zico. Respuestas imposibles, como querer saber si fue mejor Julio César o Napoleón.

El diario deportivo italiano La Gazzetta dello Sport, que recientemente cumplió cien años, realizó un estudio para ver cómo cambió la velocidad del fútbol en los últimos treinta años.

Se examinaron partidos de campeonatos mundiales, copas europeas y campeonatos nacionales para verificar, cronómetro en mano, cuánto tiempo tiene un jugador desde que toma la pelota hasta que el adversario le cae encima.

Roberto Baggio, uno de los pocos que agregan calidad a la velocidad (Foto ANSA).

Los datos surgidos fueron bastante sorprendentes: Garrincha, jugador símbolo de los años 70, tenía unos 4 segundos antes de que su rival directo lo enfrentara; hoy Baggio o Batistuta tienen menos de un segundo. Significa que antes aún de recibir la pelota, ya tienen que haber decidido la jugada: lo que asombra es la manera en que se llegó a la disminución del tiempo de ejecución, y por qué.

PRESSING Y FUERA DE JUEGO

El fútbol atlético en la era moderna se inicia en el Mundial de 1966 en Inglaterra, ganado por el equipo local. Hasta entonces, en referencia sobre todo a los dos mundiales inmediatamente precedentes (Suecia 58 y Chile 62) había triunfado el fútbol bailado de Brasil, ganador de aquellos dos campeonatos.

Hasta 1966 la preparación física no tenía importancia: los entrenamientos se basaban sobre todo en la técnica. Después, vino la "revolución física". Y los primeros en entenderlo fueron los brasileños que en 1970, guiados por Mario Lobo Zagallo (actual director técnico de la selección verde y oro), fueron a entrenarse en Cabo Kennedy.

Allí aplicaron la misma precisión y sistemas que, un año antes, habían conocido los astronautas antes de embarcarse rumbo a la Luna. La revolución propiamente dicha se produjo a principios de los años 70: el fútbol total de Stefan Kovacs y de su Ajax. Fenómenos también en el equipo, desde Cruyff a Neeskens, de Rep a Rensenbrink: fenómenos polivalentes.

Los holandeses aplicaban el fuera de juego y hacían pressing. Todo nacía de una idea clara: sacarles primero la pelota a los adversarios para comenzar inmediatamente la acción de ataque. Hasta entonces se decía: "El atacante quedó en fuera de juego"; a partir de ese momento la frase fue: "El defensor puso en fuera de juego al atacante".

La aplicación del fuera de juego es un modo "antideportivo" para evitar la acción de ataque. Y la exasperación de esta táctica a la que se asiste en los últimos años está provocando un no-espectáculo. ¿El motivo? Se restringe el espacio de juego, y mientras tanto los tiempos de ejecución disminuyen.

ESPACIOS Y TIEMPOS

El modelo Ajax, en sustancia, fue recibido mal. Se prestó atención sobre todo a la táctica, sin tener en cuenta el aspecto técnico. Basta mirar cómo se compone el centro del campo hoy: grandes corredores, grandes recuperadores de la pelota, pero poquísimos jugadores de genio e inventiva.

Todo dominado por el signo de lo colectivo, que aplaca la fantasía, tanto que los jugadores más demostrativos fueron obligados a emigrar a otras zonas de la cancha para encontrar su espacio. Y los entrenadores desplazan a los jugadores de fantasía desde el centro del campo al ataque: el problema es que no quieren arriesgar.

Prefieren un jugador robusto, tal vez incapaz de inventar, pero dispuesto a los cierres y las coberturas, más que un futbolista que improvise en mitad de la cancha un "dribbling" o una solución fantasiosa.

Una cosa es cierta: entre un jugador rústico que debe jugar "de primera" en el centro del campo y un campeón, es mejor elegir al segundo, incluso si "cubre" menos.

Porque el campeón, además de ser técnicamente superior, es superior también en la velocidad de pensamiento. Así, el espectáculo se vería asegurado.

Tratando de correr siempre a toda velocidad, tal vez se perdió la real dimensión del fútbol. Porque no está dicho que todo aquello que es veloz y rápido sea siempre bello. A menudo resulta aproximativo y confuso; y a este ritmo, la fantasía hay que redescubrirla mirando los viejos videocassettes.

Especial de Felice Michieli de ANSA.

"Fue maltratado en Atlanta", dijo Havelange

SIDNEY QUEDARIA SIN FUTBOL

RÍO DE JANEIRO, 16 AGO (EFE).- Joao Havelange, presidente de Federación Internacional de Asociaciones de Fútbol (FIFA), considera que este deporte "fue maltratado" en los Juegos Olímpicos de Atlanta y no descarta que el Congreso y el Comité Ejecutivo del organismo que dirige pidan su exclusión de los Juegos de Sydney, en el año 2000.

"El fútbol fue maltratado en los Juegos Olímpicos. Quedó totalmente fuera de Atlanta y merecía tener un partido de apertura y la final en el estadio olímpico. El fútbol, que recaudó unos 100 millones de dólares, merecía otro trato", manifiesta en una entrevista que publica hoy, viernes, "A Gazeta Esportiva".

Ante los rumores que circulan por Brasil sobre el deseo de Havelange de excluir al fútbol de Sydney y crear una Copa del Mundo para jugadores menores de 23 años, explicó que "quienes van a decidirlo son el Congreso y el Comité Ejecutivo de la FIFA, no la presidencia". "Es preciso que los presidentes de las federaciones envíen informes con sus quejas para que la FIFA los analice. No será voluntad de un presidente, pero de un congreso sí", anotó.

Havelange lamentó que los organizadores de la última justa olímpica no hubieran dado mejor tratamiento a un deporte que "reunió más personas que todos los otros juntos, aun estando fuera de la sede".

POR EL MES DE SEPTIEMBRE

Escoge tu Destino, y Viaja GRATIS

CUPON - CUPON - CUPON

DATOS PERSONALES

NOMBRE:
C.I.
TELÉFONO:
DOMICILIO:
CIUDAD:

☐ MIAMI
☐ LOS ANGELES
☐ MEXICO
☐ PANAMA
☐ CARACAS
☐ BOGOTA
☐ GUAYAQUIL
☐ CANCUN
☐ CUSCO
☐ LIMA
☐ QUITO
☐ AREQUIPA

SORTEO 14 DE SEPTIEMBRE

PRESENCIA y aeroperu

Escoge tu destino, llena y recorta el cupón que se publicará diariamente en PRESENCIA del Deporte a partir del 15 de agosto y depositalo en las oficinas de AEROPERU y/o PRESENCIA en todo el país.

SUPERECONOMICOS de PRESENCIA

Anunciar en PRESENCIA *es anunciar en el país*

ORURO

POR EXTRAVIO DEL RUC Nº 504939 QUEDA ANULADO. (15-15 agosto)

POR EXTRAVIO.- Queda nulo CH No. 20069 Cta. Cte. No. 5000041620 de Tatiana M. Siles. (15-18 agosto)

COCHABAMBA

EN COCHABAMBA SE VENDE FABRICA DE LADRILLO HUECO EN FUNCIONAMIENTO, VIVIENDA, HORNOS, HORIZONTALES FONO 042-45993. (14-19 agosto)

COMPRO MESAS DE BILLAR FONO 042-45993 COCHABAMBA. (14-19 agosto)

LA PAZ

LASOFT soluciona PROBLEMAS con su computadora. Edif. Mcal. de Zepita. Bloque A. piso 1. Of. 102. Tel. 356335. (11-11 agot.)

EXCELENTES PRECIOS Y GARANTIA Computadoras 586/133 colores HD 1.28 gigas $us 787.- PENTIUM-100 $us.-974, PENTIUM/133 $us.-1109 Calle Prolongación Illampu 407 esquina Rodríguez teléfono 329035 (11-11 agot.))

$us 775 COMPUTADORAS 586/133 COLORES COLORES HD 2 GIGAS CON GARANTIA CREDITOS DATA JET GALERIA PASAJE DEL CENTRO LOCAL 1A (11-11 agot.)

PARTES DE COMPUTADORES ENSAMBLADORES CON GARANTIA PRECIOS ECONOMICOS GALERIA PASAJE DEL CENTRO LOCAL 1A PEREZ VELASCO (11-11 agot.)

Pintor Telésforo Ramos, realiza trabajos de pintado interior y exterior. Tel. 840395. (8-12 agto.)

Bicicleta.- compro. 363725 (1-14 agosto)

Vendo cómodo departamento asoleado en Bolognia Ref. 799374. (16-18 agosto)

BOX PARA BAÑO

DISEÑAMOS, FABRICAMOS E INSTALAMOS: PUERTAS, VENTANAS, MAMPARAS, TRAGALUCES, DIVISION DE AMBIENTES Y MANTENIMIENTO EN GRAL. EN ESTRUCTURA DE ALUMINIO Y VIDRIO DE SEGURIDAD TEMPLADO. LLAMENOS AL TELF. Nº 370077. (14-17 agosto)

ALQUILO

Pequeño departamento céntrico Av. 20 de Octubre esquina Guachalla Edificio Jaime Ojeda 804 piso 8 precio acomodado. (14-23 agosto)

PROPIETARIO VENDE HERMOSO DEPARTAMENTO

DUPLEX EDIFICIO ALAMEDA CON LINEA TELEFONICA REFERENCIAS TELEFONOS 328080 - 327900. (17-17 agosto)

VENDO

Molino de cereales para pequeña industria Telf. 783671 (17-17 agosto)

TERRENO 1.000 m2

Al ingreso de Callapa. Llamar de 12:30 a 1:30 Telf. 223560. (15-21 agosto)

EN ALQUILER DOS DEPARTAMENTOS AMPLIOS

Av. Vásquez Nº 613 - Teléfono 340868. (17-18 agosto)

EXTRAVIO

QUEDA NULO LA LIBRETA DE AHORRO Nº 0053578-22-013, DEL BANCO DE CREDITO ORURO POR EXTENDER SU DUPLICADO. (17-17 agosto)

VENDO O PERMUTO

Chalet 2 plantas, 3 dormitorios y demás dependencias. Un terreno de 1.022 m2, vagoneta Galoper 6 en V, Mod. 96, Ref. Telf. 042-62125 mañanas ó 042-61231 noches. Quillacollo. (18-23 agosto)

Cerraduras inglesas UNION

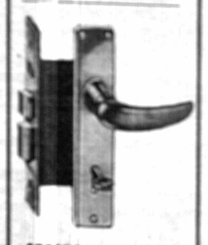

CRESPO VELASCO S.A.

Av. Mariscal Santa Cruz 1086 Tel. 329980 * Fax: (02) 353051 La Paz

EN SANTA CRUZ

Manufactura de Papeles "MADEPA" LTDA. Necesita PRENSISTA DE OFFSET con experiencia, los interesados llamar al Tel. 46-1775, o presentarse en el Parque Industrial # 27 de lunes a viernes. (15-18 agosto)

HERMOSO TERRENO VENDO

900 mts. 2. amurallado, plano Irpavi II, Doc. al día, impuestos 721044 - 720964 012 - 93328. (15-28 agosto)

EN QUILLACOLLO

Vendo casa tipo chalet, completamente nuevo, 4 dormitorios y demás dependencias. Sobre calle Fructuoso Mercado, referencias Telf. 042-61148. (4-31 agot.)

SE NECESITA CHICA CON DOMINIO DE IDIOMA AYMARA

- Ref. Telf. 213358 por las tardes: Sr. Andrés. (16-17 agosto)

ANTICRÉTICO DEPARTAMENTOS

Meseta de Achumani. Ref.: 711908. (17-18 agosto)

EN COCHABAMBA

Se vende Aprt. hotel - restaurant - discoteca, interesados llamar teléfono 042-48350. (23-29 agosto)

EMPRESA DE PERFORACIÓN DE POZOS DE AGUA HNO-WANG NECESITA:

Perforistas, soldador y tornero. Se paga buen sueldo. Ref. Telf. 428896 427848 422105 FAX. Dirección Radial R6 4to. Anillo. Santa Cruz. (13-27 agosto)

CALEFONES AMERICANOS U.S.A.

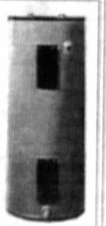

Garantía transporte. Instalación inmediata. Precios especiales.

CASA DACO.

Av. Montenegro # 1247. Frente Pollos Chuy (San Miguel). Compre desde su hogar llamando al Tel. 369306. (15-21 agosto)

VENDO HOSTAL SAUNA INTERNACIONAL

Equipado, de 4 pisos, en la mejor zona de Cochabamba, Junin Norte frente colegio La Salle. **Ref. Telf. 24072 - 51768.** (13-20 agosto)

EN LA PAZ

RADIO TRANSMISORES

KENWOOD-EN BOLIVIA LIQUIDA: 999.00 Sus. + IVA; el moderno TRC-80, Fuente de Poder 22 Amp. y Antena Full Berker Williamson (USA Parts). GARANTIA de la EMPRESA LEGAL. Telf. y Fax 31 9169 Direcc. Edif. Cámara Industria y Comercio Piso # 8 Of. 801.

KENWOOD RADIOS! ! en Bolivia, especial para RADIOAFICIONADOS Radio Base VHF TM-241A, Handye TH-22AT, TH-28A. Imagine! ! qué precios: Cualquiera por sólo 299 U$. + IVA. El SUPER Radio KENWOOD en una sola empresa en el mundo no acepte similitudes. Telf. y Fax 31 9169 Direcc. Edif. Cámara Industria y Comercio Piso # 8 Of. 801.

BRASIL, ARGENTINA, PARAGUAY, PERU. Precios de exportación KENWOOD. Vendemos en Zonas Francas, entregamos en frontera, en su País (Cualquier ciudad). Buscamos representantes en los mismos. Telf. y Fax 31 9169 Edif. Cámara Industria y Comercio Piso # 8 Of. 801.

BRASIL, ARGENTINA, PARAGUAY, PERU Precios de exportación KENWOOD, YAESU, MOTOROLA -Radius, Etc. Vendemos en Zonas Francas, entregamos en Frontera o en su País. Telf. y Fax 31 9169 Direcc. Edif. Cámara Industria y Comercio Piso # 8 Of. 801.

KENWOOD! ! Equipos HF, VHF, UHF. Bolivian Radius dist. KENWOOD. Alguna vez pensó: Una Radio y Antena Americana en sólo 279 U$. Parece imposible. Visítenos y se sorprenderá Telf. y Fax 31 9169 Direcc. Edif. Cámara Industria y Comercio Piso # 8 Of. 801.

QUEDA ANULADA

La cuenta de ahorros del Banco Mercantil # II-008 107101 de Máxima de Alvarez. (17-18 agosto)

EN COCHABAMBA !!! APARTHOTEL CONCORDIA

- DEPARTAMENTOS EQUIPADOS PARA 2, 3 Y 4 PERSONAS.
- T.V. INTERNACIONAL
- SERVICIO DE FAX
- SERVICIOS DE MUCAMA Y LAVANDERIA
- PARQUEO

$US 14 POR PERSONA ADULTA, POR NOCHE. MENORES DE 8 AÑOS PAGAN MEDIA TARIFA. INFANTES HASTA 1 AÑO NO PAGAN.

INCLUYE: - DESAYUNO CONTINENTAL.

Estamos ubicados al pie del Cristo de la Concordia y de uno de los ingresos a la Cidovia así que traiga su bicicleta y sus botines montañeros y disfrute de nuestro clima templado.

Calle Juan de la Cruz Torres No. 1414 Esq. Av. Aniceto Arce * Fono/Fax: (042) 21516 (04) 77988 Cochabamba - Bolivia (13-20 agosto)

NACE INICIATIVA PERUANA PARA EL 2006, QUE INVOLUCRA A CUATRO PAISES

¿MUNDIAL EN BOLIVIA?

LIMA, 16 AGO (DPA) - La idea de que Bolivia, Colombia, Ecuador y el Perú se unan para pedir la sede del Mundial de Fútbol del 2006, lanzada por el dirigente Arturo Woodman, quien la próxima semana asumirá la presidencia del estatal Instituto Peruano del Deporte, comenzaba hoy a ganar adhesiones en el periodismo limeño.

"Sería un mundial andino a jugarse en cuatro naciones y cuya factibilidad es muy posible ahora que la FIFA aprobó que el Mundial del 2002 se realice conjuntamente en Japón y Corea, del Sur", manifestó Woodman, un destacado empresario en quien confían los peruanos para que saque adelante al alicaído deporte nacional.

En sus primeras reacciones, periodistas peruanos insinuaron que apoyarán la idea y que consultarán las opiniones de sus colegas bolivianos, colombianos y ecuatorianos.

Woodman no precisó si ya ha hecho contactos con dirigentes deportivos de los otros tres países.

Aunque el Mundial del 2002 fue entregado a dos países, voceros de la FIFA advirtieron en su momento que sería una excepción y que los restantes campeonatos se harían en uno, como hasta ahora. En Brasil y la Argentina, entre otros países, hay interés en organizar el campeonato del 2006.

Uno de los cuatro países involucrados en la idea, Colombia, recibió la sede para el Mundial de 1986, pero la declinó después de que se generara un fuerte movimiento interno en contra porque se consideraba que el país tenía necesidades más apremiantes que organizar un certamen de esa envergadura.

Para choque con "incaicos"

VENTA DE ENTRADAS DESDE EL LUNES 26

Veintiocho mil entradas serán puestas a la venta para el encuentro eliminatorio Bolivia-Perú a disputarse el domingo 1° de septiembre.

La venta en cuestión se cumplirá a partir del lunes 26 al jueves 29. La atención al público tendrá lugar en las ventanillas del estadio Hernando Siles.

La versión fue dada a conocer por el Gerente del Banco Mercantil, Castel Quiroga, a tiempo de mostrarse entusiasmado por la expectativa que se ha creado en torno a esta nueva presentación del elenco boliviano.

A manera de acotación Quiroga refirió que con la venta de 17.485 abonos, cifra que superó el número inicialmente establecido que era de 16.600, el cupo de entradas suelta bajó ostensiblemente en relación al aforo del estadio miraflorino que está por el orden de los 46.000, de acuerdo con las estipulaciones vigentes, vale decir, menos el diez por ciento de su aforo total para fines de seguridad.

SEGURIDAD

La autoridad declarante sostuvo que inicialmente la venta de entradas debía comenzar el próximo lunes, pero como medida precautoria para evitar falsificaciones, se determinó recorrer una semana, lo que evitará que los antisociales que se dedican a esa ilícita actividad logren sus objetivos, anotó Quiroga.

Con esta medida creemos que estamos ayudando a superar las dificultades que se presentan en este tipo de acontecimientos, pero, el beneficio mayor será para el fútbol y quienes gustan de este deporte, enmarcó el declarante.

Siempre en este rubro, se dio cuenta también que está determinado que se vendrá como máximo cinco entradas, ello con la finalidad de evitar que los revendedores hagan su negocio.

CAMISETAS

Los aficionados que adquirieron abonos y no pudieron hacerse de la camiseta con los colores de la Selección Nacional para formar parte de la "barra verde", podrán retirar la misma presentando el abono respectivo, atención que se dará del viernes 23 al lunes 26, según aseguró Quiroga.

Consulta a dirigentes y autoridades

EN EL PAIS SE PIENSA QUE LA IDEA NO ES MALA

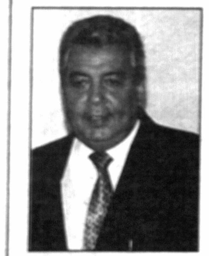

Saavedra

Osuna

Meruvia

Añez

"Es una idea interesante, pero habrá que estudiarla mucho", declaró ayer el presidente de la Federación Boliviana de Fútbol, José Saavedra Banzer, al comentar una información que llegó del exterior y que daba cuenta de la iniciativa de postular a varios países andinos como sedes de la Copa del Mundo del 2006.

El máximo dirigente nacional del balompié admitió que el tema fue tratado en alguna oportunidad, pero de manera informal".

Colombia, Ecuador, Perú y Bolivia son los países que aparecen mencionados en el tema.

OSUNA

"Creo que lo primero es que la iniciativa tome consenso en la Federación Peruana de Fútbol porque de lo contrario es difícil que la FIFA la considere", opinó anoche Romer Osuna, tesorero de la Confederación Sudamericana, en torno a la posibilidad que pueda organizarse un Campeonato Mundial Andino de Fútbol.

"Hoy es una utopía; quizás más adelante no lo sea tanto...", añadió.

El dirigente sostuvo que la organización de una Copa Mundial demanda altos costos y dejó entrever que la situación financiera de los países de Sudamérica "seguramente no permitirá durante buen tiempo un emprendimiento de esta naturaleza".

Osuna Añez insistió que en que la Federación Internacional de Fútbol Asociado no toma en cuenta propuestas que no provengan de sus propias afiliadas.

"Además, ahora Africa es un candidato serio y no sería de extrañar que alguno de sus países postule después del 2002, que corresponde a Japón y Corea", precisó.

El directivo recordó que "antes los Mundiales los organizaban Europa y América del Sur; ahora es distinto...

Asimismo, puso de manifiesto que la televisión juega un rol preponderante en el asunto.

"Tomar como base lo de la Copa en Asia no es adecuado porque la FIFA se apresta recién a vivir la experiencia y por eso ha nominado a una comisión para que estudie las posibles dificultades que pudieran presentarse", afirmó.

MERUVIA

"Toda iniciativa de este tipo es importante, cuantos más campeonatos seamos capaces de hacer mejor; pero creo también que esto puede generar enfrentamientos y perjuicios", declaró Guido Meruvia, Secretario Nacional del Deporte.

Meruvia señaló además que "celebro este tipo de intenciones en las que el fútbol puede unir a los países; pero considero también que lo primero que deberíamos hacer es eliminar los prejuicios y las actitudes discriminatorias que existen entre las naciones sudamericanas para hacer respetar el derecho de que tiene cada una de ellas de organizar las competencias y de fijar sedes de sus partidos de fútbol donde ellas quieran. Por ahora considero a eso como lo más importante y después se puede analizar propuestas como esa", concluyó.

AÑEZ

SANTA CRUZ, 16 (PRESENCIA), por Gonzalo Valenzuela.- A raíz de la noticia procedente de Lima dando cuenta del planteamiento peruano para que ese país, junto a Bolivia, Colombia y Ecuador organicen en forma conjunta la fase final de la Copa del Mundo del año 2006, en esta ciudad varios dirigentes emitieron opiniones sobre el tema.

Por ejemplo el presidente de la Liga del Fútbol Profesional Boliviano, Guido Añez, a tiempo de manifestar que en esa entidad se había pensado una posibilidad similar, dijo que sólo así, uniéndose varios países sudamericanos podrían llevar adelante una organización como la que exige la FIFA. Recordó que en Estados Unidos, durante el Mundial de 1994, las diferentes sedes tuvieron entre sí distancias considerables habida cuenta lo grande que es la geografía de ese país. Agregó que otra ventaja sería que estos cuatro países hablan el mismo idioma y que en el caso de Bolivia, la organización de la Copa América 1997, puede ser un buen ensayo para evaluar nuestras posibilidades de organizar una Copa del Mundo.

ROCA

También Luis Marcelo Roca, ex presidente de la Liga y actual miembro del Comité Nacional de Selecciones, se refirió sobre este tema, manifestando que es una aspiración absolutamente justa que los países andinos quieran organizar la fase final de la Copa del Mundo. Recordó que ya existe el antecedente de que dos países, Japón y Corea organizarán en forma conjunta un mundial y por lo tanto Sudamérica puede hacer lo mismo.

Roca enfatizó que si se hace un planteamiento en este sentido, es absolutamente justo, ya que Sudamérica ha ganado ocho de los quince mundiales jugados hasta ahora. Concluyó manifestando que la idea le gusta como dirigente del fútbol boliviano.

LA SEXTA FECHA SE

FUTBOL EN LA PAZ Y EN SANTA CRUZ

Dos partidos, uno en La Paz y el otro en Santa Cruz, contempla hoy la apertura de la sexta fecha del torneo liguero "Elmer Saucedo".

STRONGEST - CHACO.-

A las 15:30, en el estadio Hernando Siles, se medirán gualdinegros y albiverdes.

José Ballesteros será autoridad principal; Esteban Perca y Jesús Velasco sus colaboradores.

The Strongest - local a efectos de recaudación - llega de perder dos a cero con Bolívar en el clásico del pasado domingo.

Chaco, entre tanto, en su más reciente presentación, empató a uno con Municipal.

Son los cuadros de menor rendimiento en la serie "A". Los "atigrados" aparecen penúltimos, con cuatro puntos, dos más que los alcanzados por sus ocasionales rivales, que son colistas.

El conjunto dirigido por Víctor Barrientos es favorito pero Chaco puede ser un hueso duro de roer.

ORIENTE - STORMERS.-

A las 20:00, en Santa Cruz, los verdolagas recibirán al cuadro capitalino.

Mario Prado tendrá a su cargo la conducción de las acciones; Harold Valda y Lino Limpias trabajarán en las bandas.

Los dirigidos de Ovidio Messa, en el marco de la Liga, golearon el pasado domingo a Guabirá por tres a cero.

El cuadro chuquisaqueño, por su lado, empató a dos con Independiente en el estadio Patria.

Al igual que en el caso anterior, son los elencos que más abajo se encuentran en la tabla de posiciones. Oriente es penúltimo con cinco unidades, una más que Stormers, el colista de la serie "B".

De cualquier forma, el dueño de casa es candidato a la victoria.

Waldir no alcanzó recuperación plena

DUDAS DE THE STRONGEST ESTAN EN EL MEDIOCAMPO

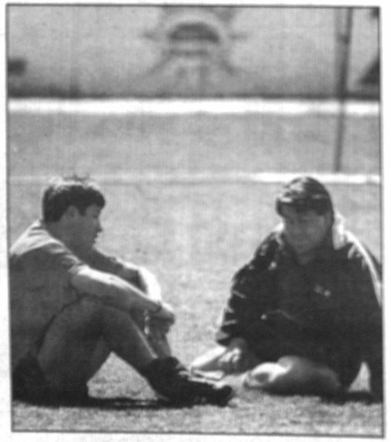

El DT Barrientos conversa ayer con Ramallo.

"Para nosotros todos los partidos son importantes y para eso nos hemos preparado", señaló el entrenador de The Strongest, Víctor Barrientos, al término de la sesión de ayer, con la que los atigrados pusieron punto final a sus aprestos para el compromiso de esta tarde ante Chaco Petrolero, por la sexta fecha del segundo campeonato liguero de la presente temporada.

El adiestrador se mostró aún con algunas dudas respecto a la alineación que presentará en el sector de mediocampo debido a que el brasileño Waldir da Motta no está completamente restablecido.

Barrientos se mostró esperanzado en que su equipo pueda reencontrarse con la victoria, una vez que sus jugadores - especialmente aquellos que participaron en la gira por Venezuela y Trinidad y Tobago - en estos días han recuperado sus condiciones.

Por lo demás el resto de la escuadra será prácticamente la misma que inició el pasado domingo el cotejo ante su clásico adversario.

Entre las novedades más salientes está la aparición de Gonzalo Berdugo en el arco, en lugar de Marco Antonio Barrero, que por disposición del director técnico estará al margen del equipo únicamente por el hecho de que tome un descanso.

Berdugo se mostró contento de tener la oportunidad y al mismo tiempo consideró esto como una responsabilidad grande.

The Strongest buscará esta tarde recuperar los puntos en juego luego de que en sus últimos tres compromisos sufrió igual número de contrastes.

HISTORIA

Chaco Petrolero y The Strongest jugaron en 20 ocasiones en el marco de la Liga. El "tigre" lleva hegemonía, venció en 16 ocasiones y el elenco "chaqueño" ninguno todavía. Se registraron 4 empates.

The Strongest ganó los últimos cuatro partidos disputados en 1992 y 1993.

***

Oriente Petrolero y Stormers rivalizaron en ocho oportunidades. Los orientales ganaron seis cotejos, dos los capitalinos y se registró un empate.

En el último enfrentamiento, jugado el primero de mayo de este año, en Sucre, igualaron 1 a 1.

Perú con Carty y sin Carranza

OBLITAS LLAMO A VEINTE PARA JUGAR CON BOLIVIA

Flavio Maestri: Fue convocado.

LIMA, 16 AGO (DPA).- La exclusión del veterano volante José Carranza y la convocatoria al delantero Germán Carty son las dos sorpresas en la nómina entregada hoy por el seleccionador de fútbol del Perú, Juan Carlos Oblitas, para enfrentar el 1 de septiembre a Bolivia, en La Paz, por la eliminatoria mundialista.

Carranza, infaltable en la selección peruana en los últimos años, quedó fuera esta vez por decisión propia, ya que enfrenta problemas matrimoniales, mientras que el irregular Carty, actual goleador del torneo local, es la nueva carta de Oblitas para tratar de resolver los problemas de gol.

La lista incluye a los delanteros Julinho y Flavio Maestri, dos de las figuras máximas del balompié peruano, a pesar de que el primero sufre una lesión de la que no se sabe si se recuperará y de que el segundo no tiene mayor interés en enfrentar a Bolivia y además no tiene hasta ahora permiso de su club, el Hércules de España.

Además, las dudas giraban esta tarde en torno al arquero titular, Julio César Balerio, quien hoy sufrió una lesión cuando entrenaba con su club, el Sporting Cristal, sin que se haya detectado la dimensión de la misma, aunque en principio parece leve.

El equipo peruano, que suma apenas dos puntos en tres partidos por la eliminatoria hacia Francia 98, se concentrará desde fines de la próxima semana en la andina ciudad de Cusco, a 3.300 metros de altura, con lo que aspira a adaptarse a los 3.600 metros de La Paz.

La nómina total es la siguiente:

Arqueros: Julio César Balerio (Sporting Cristal), Miguel Miranda (Aurich Cañaña) y Carlos Silvestri (San Agustín).

Defensas: Jorge Soto y Nolberto Solano (Sporting Cristal), Alvaro Barco (Universitario), Manuel Marengo (Alianza Atlético), José Soto (Puebla de México), Alfonso Dulanto (Universidad Autónoma de Monterrey de México), Juan Reynoso (Cruz Azul de México) y Percy Olivares (sin equipo).

Volantes: Roberto Palacios (Sporting Cristal), José Pereda (Universitario), Róger Serrano (Sport Boys), Juan Jayo (Alianza Lima) y Pablo Zegarra (Salamanca de España).

Delanteros: Julinho (Sporting Cristal), Paolo Maldonado (Universitario), Germán Carty (Sport Boys), Roberto Farfán (Deportivo Municipal) y Flavio Maestri (Hércules de España).

Fútbol argentino

ARGENTINOS Y RIVER A CERO

BUENOS AIRES, 16 (ANSA)- River Plate y Argentinos Juniors empataron esta noche 0 a 0 en el estadio Monumental de la capital argentina, en un partido adelantado de la decimonovena y última fecha del torneo Clausura de fútbol de primera división.

Este campeonato ya no reserva esperanza alguna para River, y menos aún para su rival de esta noche, el primero de los dos clubes que perderán la categoría al concluir este torneo.

DOMINGO

BUENOS AIRES, 16 (ANSA)- Vélez Sarsfield irá el domingo por un cuarto título del fútbol argentino que corone una época de oro del club, en una apasionante definición del Torneo Clausura que mantiene a Gimnasia y Esgrima como aspirante a campeón.

Como local, Vélez recibirá a Independiente, mientras Gimnasia visitará a su archirrival de La Plata, Estudiantes, en la última fecha del certamen. Ambos cotejos irán en el mismo horario.

Le ganó a Coggi por decisión unánime

NORTEAMERICANO RANDALL RECUPERO TITULO ANOCHE

BUENOS AIRES, 16 AGO (EFE).- El estadounidense Frankie Randall recuperó hoy el título de campeón mundial de los welter juniors, de la Asociación Mundial del Boxeo (AMB), al vencer claramente y por decisión unánime de los jurados al argentino Juan Martín "latigo" Coggi.

En una pelea de excelente nivel desarrollada en el estadio de la Sociedad Alemana de Villa Ballester, en Buenos Aires, los dos púgiles dieron sobradas muestras de coraje, aunque Randall dejó una mejor imagen e incluso llegó a enviar a su oponente a la lona en el segundo asalto.

El jurado venezolano Roldán fue quien vió la lucha más pareja y otorgó la victoria a Randall por 114-113, mientras que su compatriota Rafael Carabaños marcó en su tarjeta 117-112 y el puertorriqueño Samuel Conde 115-112, también en favor del púgil de Estados Unidos.

El combate venía con los antecedentes de dos memorables peleas protagonizados por estos mismos rivales. En septiembre de 1994 Randall venció a Coggi después de derribarle tres veces en Las Vegas, pero el argentino tomó revancha en enero pasado en Miami cuando recuperó la corona por decisión técnica.

Hoy, la primera vuelta fue accidentada. Ambos púgiles quedaron conmovidos tras un violento choque de cabezas en el que Randall pareció llevar la peor parte.

El estadounidense se tiró a la lona y por un momento pareció que la pelea no iba a continuar. Pero cuando el juez británico John Coyle amenazó con iniciar la cuenta Randall se incorporó y salió a la lucha con más brios que antes. La fortaleza del retador quedó demostrada en el segudo asalto, cuando envió al suelo a su adversario con una potente derecha que no alcanzó para el fuera de combate pero sí sacar una ventaja que mantuvo en los actos siguientes.

El cuarto asalto fue en general lento pero con varios cruces de manos peligrosas, mientras que, en un desarrollo parejo, Coggi fue sancionada con el descuento de un punto por un supuesto golpe bajo en la quinta.

Segundos antes del final del sexto capítulo Coggi aprovechó la primera ocasión que tuvo para sacar su famoso "latigazo" de zurda que se estrelló contra la mandíbula de un Randall que a punto estuvo de perder el equilibrio.

Ese golpe fue apenas un acierto de Coggi en el contexto de una pelea que hasta allí era claramente ganada por Randall, quien estuvo más veloz y seguro que el campeón.

El estadounidense siguió mejor plantado y en el octavo acto logró llegar varias veces a la cabeza de Coggi con rápidas y potentes combinaciones que hicieron brotar sangre de la cara del argentino.

En los tramos finales Coggi buscó distancias para lanzar un nuevo "latigazo" pero las pocas veces que lo consiguió Randall respondió como si fuera de piedra y hasta llegó a conmover al argentino con durísimos contraataques.

El esfuerzo final de Coggi sirvió al argentino para caer con reconocida dignidad y retirarse del escenario de la lucha conforme por haber buscado el fuera de combate hasta la última campana.

LIMA
y conexiones
Salida
10:15 A.M.
Todos los Días
370002
aeroperu aires latinoamericanos
ALAS DE AMERICA

Premio Integración del Oriente

PARAGUAYO ANIBAL MORA ALTERNARA EN 8 VALVULAS

SANTA CRUZ, 16 PRESENCIA POR GONZALO VALENZUELA.- Los organizadores del Gran Premio automovilístico Integración del Oriente, ultiman detalles organizativos a 48 horas de la largada de esta competencia, prevista para las siete de la noche del domingo.

Con 86 pilotos inscritos, esta carrera pasa a ser la más concurrida de todas las que se han realizado en la historia del automovilismo nacional y si bien esta masiva presencia de autos representa un motivo de satisfacción para los organizadores, también significa un mayor trabajo para todos quienes tendrán a su cargo la puesta en marcha y posterior realización hasta su etapa final.

Sarmiento

En este contexto, por ejemplo, los cronometristas, que sin duda alguna tendrán una importante labor a lo largo de la carrera, ya tuvieron una reunión para coordinar todo su trabajo y en las próximas horas viajarán a la ruta para aguardar la llegada de los coches.

SOLO 5 EN LA N-12

No deja de ser preocupante el escaso número de particpantes en la caregoria N-12, sin duda la más veloz de las que existen en el país, ya que solamente cinco pilotos oficializaron su participación y sólo uno lo hará en representación del automovilismo cruceño, tal el caso de Freddy Burgoa. Junto a Burgoa se inscribieron Victor De Los Heros, Sergio Castillo, Iván Sarmiento y Freddy Meneses.

Otro aspecto interesante es que en la categoría Bugles, que es la segunda más concurrida, después de la categoría Multivalvular, ya que se inscribieron 25 pilotos, todos ellos son de Santa Cruz.

En lo que hace a la categoría Multivalvular, con 33 inscritos, al parecer es la más accesible para la economía y posibilidades de los pilotos nacionales.

En la categoría 8 válvulas, en la que participará el piloto paraguayo Anibal Mora, hay 13 registrados, mientras que en la categoría Todo Terreno, en la que Erick Fernández busca el tri-campeonato, hay 10 inscritos.

AUTORIDADES

Los organizadores de la carrera hicieron conocer públicamente los nombres de las 9 personas que tendrán a su cargo el control de la carrera. Joaquín Aspiazu ha sido designado director de la carrera; Gover López y Armando Paravicini comisarios de la FEBAD; José Cascales, comisario de ADECRUZ; Mauricio Antelo y Mario Soljansic, miembros de la comisión técnica de ADECRUZ; Jorge Valdivia encargado de la comisión de cronometraje; Sergio Martinez, comisión de cronometraje de la FEBAD; Federico Cabero y Charles Aspiazu, comisión médica y Herland Carrasco, coordinador general.

Nacional en Sucre

SEIS EQUIPOS EN CITA NATATORIA

SUCRE, 16 (PRESENCIA). FAVIO PÓRCEL.- Este fin de semana se desarrollará en esta ciudad el certamen nacional de natación categoría mayores con la participación de los representantes de La Paz, Cochabamba, Santa Cruz, Beni, Oruro y Chuquisaca.

"Vamos a vivir una fiesta deportiva con la presencia de los mejores nadadores del país. Pese al poco tiempo que hemos tenido para llevar adelante la parte organizativa del evento, todo está dispuesto, de tal manera que el público y los deportistas vivan una agradable fiesta con la natación nacional", dijo Yamil Jalil presidente de la natación departamental.

El evento se cumplirá en la piscina del Parque Bolívar que fue convenientemente habilitada para la oportunidad. "Hemos contado con el apoyo del DDC para que el escenario esté en las mejores condiciones", sostuvo el dirigente.

Respecto al equipo local, el técnico Enrique Torres, dijo que el nivel del elenco chuquisaqueño está en buenas condiciones y dispuesto a lograr las primeras ubicaciones del certamen. "En la oportunidad vamos a contar con la presencia en el seleccionado de los nadadores Héctor Medina y Davida Pereira. "Vamos a aprovechar su experiencia", dijo Enrique Torres.

Habrá acto especial

AUTOMOVIL CLUB EN SU ANIVERSARIO

El Automovil Club Boliviano celebra hoy su quincuagésimo-octavo aniversario de su fundación, y en adhesión a este acontecimiento se realizará una ceremonia especial en las instalaciones de su sede social ubicada en Calacoto.

Oscar Crespo, flamante presidente del directorio de la meritoria institución, preparará para la ocasión una coctail, oportunidad en la que se destacará la personalidad de varios socios distinguidos, y además, según se dijo, se entregarán diplomas a socios que pasarán a la categoría de vitalicios.

A propósito del cuerpo directivo que actualmente está a cargo del Automovil Club Boliviano, secundan a la labor deCrespo, otrora destacada figura del automovilismo nacional los siguientes socios:

Augusto Saldías (vicepresidente), Raúl Prada (segundo vicepresidente), Edgar Montaño (tesorero), Hugo Castrillo (secretario) y los siguientes vocales: Belisario Benzi, Oscar Estrada, Francisco Urdininea, Julio Alarcón, Jaime Ballivián y Mario Urtiarte.

Acción de la Comuna Paceña

"TIEMPO DE VIVIR", PLAN PARA MASIFICACION DEL DEPORTE

El domingo 25 de este mes la Oficialía de Desarrollo Humano de la Alcaldía de La Paz, conjuntamente con la Dirección Municipal del Deporte pondrá en marcha un programa destinado a masificar la práctica deportiva en los distintos sectores de la comunidad, teniendo como principales protagonistas de ella a los niños.

La presentación del citado programa, denominado "Tiempo de Vivir", se efectuó ayer, estando a cargo de Javier Medina, director de la Oficialía Municipal de Desarrollo Social y de Humberto Palenque, de la Dirección Municipal el Deporte, reunidos con directores y ejecutivos de principales medios de comunicación de esta ciudad.

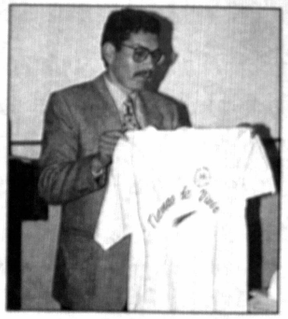

Palenque

Medina

Ambos funcionarios brindaron amplias explicaciones acerca de los motivos que les sirvieron de base para el proyectoy señalaron que los objetivos principales son los de crear espacios para las prácticas ciudadanas de tiempo libre, que serán deportivas en un principio, para posteriormente extenderse al campo cultural.

Otro de los propósitos que se persigue es el de promover la prácticas deportiva mediante su masificación.

Devolver a los niños las calles, como espacios para juegos, especialmente los tradicionales como el juego con trompo, choca, voladores y otros que de ser poco practicados están amenazados con su desaparicipon, son parte del proyecto.

El programa contempla el cierre de determinadas áereas urbanas el último domingo de cada mes, con el fin de desarrollar dentro de ese perímetro una serie de actividades que estarán apoyadas las subalcaldías, los colegios y escuelas que estén en la zona, además de las juntas vecinales. Las primera cinco fechas fijadas son las siguientes:

25 de agosto, 22 de septiembre, 20 de octubre, 17 de noviembre y 15 de diciembre.

AZURDUY-ARMAZA POR LIGA SOPOCACHI

Escorpiones y 20 de Octubre serán actores de uno de los encuentros estelares de la programación de fútbol de la Liga Deportiva Sopocachi a desplegarse en la cancha Figaro mañana.

Para la jornada dominical a propósito se han programado ocho encuentros que se sujetarán al siguiente horario: 7.50: Atlético San Pedro-Concepción, 9: Talleres-Independiente, 10: Azurduy-Armaza y 11.40: CDR-Buffalos F.C.

El delegado de mesa será del club Ráncig, mientras que el fiscal de turno será Francisco Poma.

En horas de la tarde se dilucidarán los partidos: 13: Escorpiones-20 de Octubre, 14: Cumpitas-Estrella Roja, 15: Fac-eco-Forestal y 16: TPJ-Atlético España.

Delegado de mesa, Club C.D.C. Kiss "A" y fiscal de turno, Simón Guarachi.

PONE EN MARCHA

A base de contragolpe

CHACO BUSCARA SUMAR PUNTOS

Integrantes del cuadro albiverde en el cierre de los aprontes.

Chaco Petrolero confía en sus argumentos para hacer frente esta tarde a The Strongest, equipo considerado de cuidado, habida cuenta de los contrastes que fue sumando en sus presentaciones más recientes.

"Aunque para The Strongest no será un partido de vida o muerte porque ya está clasificado para el hexagonal, comprendemos que está deseoso de rehabilitarse de sus contrastes, y Chaco ante esto, debe oponer sus recursos para lograr su objetivo cual es de sumar puntos para salir de la incómoda posición que ocupa actualmente", dijo Ricardo Fontana, director técnico del elenco albiverde.

A mi entender será un partido equilibrado -prosiguió Fontana- porque Chaco está con el convencimiento de que el adversario saldrá al ataque y ante eso, nosotros debemos ejercitar una labor de contragolpe para buscar la sorpresa.

"Por eso de ser equipo grande y por contar con jugadores que gravitan en función de ataque, se debe tener una buena concentracion para evitar cualquier sorpresa. No es novedad si afirmamos que ellos tienen gente de peso en el ataque, hasta goleadora, por tanto el cuidado debe ser mayor aún si se pretende lograr un resultado que favorezca a los planes de nuestro plantel", anotó más adelante Tano Fontana.

PRACTICAS

El conjunto chaqueño trabajó ayer livianamente en el cierre de sus aprestos para el compromiso de hoy, habiendo realizado movimientos tácticos con pelota detenida, asimismo se dio cobertura a los juegos recreativos.

A la finalización de la práctica, se informó de la alineación que enviará al escenario miraflorino el adiestrador del cuadro chaqueño, del que damos cuenta en el cuadro que consigna la relación de protagonistas.

Messa con problemas

SUAREZ DEBUTARIA COMO VERDOLAGA

Santa Cruz, 16 (Presencia), por Gonzalo Valenzuela.- El equipo de Oriente Petrolero aguarda con renovado optimismo el partido de mañana ante Stormers, en la continuación del campeonato "Elmer Saucedo".

Los integrantes del plantel verdolaga manifestaron que han superado al trago amargo que significó caer ante Bolivar por la Copa Conmebol y que ahora pondrán todo su empeño para tratar de clasificar a la liguilla final de la temporada liguera del presente año y el partido contra Stormers es considerado uno de los objetivos a ganar, para mantener intactas sus aspiraciones de subir en la tabla de posiciones.

El director técnico Ovidio Messa haría debutar ante Stormers al juvenil Róger Suárez, flamente contratación de este equipo, ya que, y al margen de la expectativa que a creado la presencia de este joven valor, el técnico tiene dificultades para armar su equipo titular debido a varias ausencias obligadas.

El equipo que saldría a enfrentar a Stormers lo integrarían Pedro Higa, Wilson Escalante, Sergio Sberna, Angel Parabá, Roberto Pérez, Juan Carlos Chávez, Róger Suárez, José Luis Medrano, Luis Peredo, Osvaldo Ozzan y Ademir Méndez.

REFUERZO

El directorio de Oriente Petrolero contrató al defensor argentino Roberto Melchor. Este futbolista tiene una prolongada trayectoria en equipos del norte argentino y su incorporación está practicamente asegurada, toda vez que se trataría de un jugador de reconocida capacidad y que podría debutar en Oriente Petrolero luego del receso del campeonato.

José Luis Medrano.

STORMERS A GANAR

Sucre, 16 (Presencia), Favio Pórcel.- "Para nosotros, cada partido será una final. Nuestra difícil situación en la tabla valorativa, nos obliga a sacar puntos de visitante o de local. Estamos seguros que con trabajo y humildad, no sólo vamos a salir del fondo sino que vamos a pelear un lugar en el hexagonal. Frente a Oriente jugaremos con criterio, sin rifar nuestro esquema defensivo, pero, ojo, jugaremos a ganar", dijo Carlos Antonieta director técnico del club Stormers.

El plantel chuquisaqueño, se trasladará a Santa Cruz, al mediodía de este sábado, para jugar en horas de la noche frente a Oriente Petrolero en el marco de la sexta fecha del certamen de la Liga. "En la oportunidad, no podremos contar con la presencia de dos valores importantes como Jorge Suárez y Juan Carlos Farell. Empero, quienes los reemplazarán se jugarán el todo por el todo. Por lo demás, no existen mayores contratiempos", dijo Antonieta. Suárez y Farell fueron expulsados por juego mal intencionado y ahora están sancionados.

Es probable que el técnico Carlos Antonieta se decida por la siguiente alineación: en el arco Carlos Cochela, la defensa con Edwin Cuéllar, Misael Villarroel, Roberto Cossio y Jorge Monasterio; el medio campo con Luis Aguilar, Edson Flores, Mauro Blanco y José Bou Farah; la ofensiva con Sergio Joao y Carlos Ayala.

"Vamos a extremar toda nuestra capacidad. No podemos seguir perdiendo más puntos. Para nosotros, lograr cada punto será vital a objeto de garantizar nuestra supervivencia en la Liga. Estamos bien técnica y físicamente. Hemos trabajado con responsabilidad. Hay buen ambiente en el equipo", dijo Sergio Joao, principal goleador de Stormers.

PRESENCIA *Premia a sus lectores*

VAMOS AL ESTADIO A ALENTAR A NUESTRA SELECCION

NOMBRE: _____

C.I. _____

TELEFONO: _____

DIRECCION: _____

CIUDAD: _____

Entre todos los cupones que lleguen a Presencia, cincuenta aficionados serán favorecidos con entradas para el partido del domingo 1º de septiembre. Sea Ud. uno de ellos. Corte su cupón y remítalo a Casilla 3276 o avenida Mariscal Santa Cruz 2150, La Paz.

BOLIVAR DEFINE ALINEACION PARA ENFRENTAR A EDILES

Ochoaizpur cuida el balón de la marca de Bastida, durante la práctica efectuada ayer por los celestes.

En la práctica de hoy Bolivar definirá la alineación titular para enfrentar mañana a Municipal por el campeonato de la Liga del Fútbol Profesional Boliviano.

El entrenador mantenía en la víspera, al cabo de los dos entrenamientos cumplidos en Tembladerani, algunas dudas, sobre todo a raíz de lesiones leves de un par de jugadores.

Durante la sesión vespertina sufrió un golpe el atacante argentino Vidal González, en tanto que todavía estaba en proceso de recuperación Eduardo Jiguchi.

La "Academia" no podrá contar en sus filas con Iván Castillo, quien acumuló cinco tarjetas amarillas. Su puesto será cubierto por Luis Héctor Cristaldo, lo que producirá algunos movimientos en el mediocampo.

Es segura la reaparición de Fernando Ochoaizpur en el mediocampo, en tanto que Carlos Borja, que jugó el miércoles ante Oriente Petrolero por la Copa Conmebol, también podría ser tomado en cuenta para mañana.

Los "celestes" sesionarán hoy y por la noche dieciocho jugadores se concentrarán en el Hotel Plaza.

BASTIDA

Van por buen camino las negociaciones para contratar al juvenil Sergio Bastida. Empero, todavía el tema no ha sido resuelto.

Según se dio cuenta, existe una pequeña diferencia en lo que hace a la opción de compra de la ficha de actuación, debido a que el padre del futbolista propone un lapso y en cambio Bolivar quiere una ampliación.

Los demás términos, sobre todo económicos, han sido virtualmente resueltos.

Farías ensaya variantes

SAN JOSE EN BUSCA DE MAYOR CONTUNDENCIA

Farías, DT de San José.

Oruro, 16 (Presencia) por Walter Barriga - Todo dispuesto para el partido entre San José y Destroyers, que se cumplirá el domingo a las 15:30 horas en el estadio Bermúdez, en el marco del campeonato de fútbol liguero, Copa "Víctor Saucedo Parada" que será dirigido por Marcelo Ortube.

Los dirigentes pusieron a la venta 12.000 entradas, confiando en el apoyo del público, para superar la aguda crisis económica que atraviesa el club "santo".

El equipo hizo fútbol, donde el técnico Juan Farías estableció variantes para estructurar el equipo, siempre buscando fuerza y contundencia en el ataque.

ALINEACION

El estratega no quiso anticipar la alineación del plantel, pero en las sesiones de fútbol el equipo verde, que es el titular, estuvo integrado por Darío Rojas en portería; Limberth Rivero, Freddy Cossío, Marco Herrera y Douglas Cuenca en la extrema defensa; Eduardo Villegas, Víctor Hugo Andrada, Iver Vaca y Juan José Urruti en el sector de gestación; Oscar Villegas y Roly Paniagua en el ataque, alternaron Luis Suárez, Fernando Ribera y Robert Espíndola.

REIVINDICACION

El estratega mostró su conformidad con el trabajo de sus pupilos, manifestando: "hemos corregido las deficiencias en la defensa, mediocampo y el ataque con el fin de conseguir un buen resultado, para reivindicarnos de los anteriores contrastes, como dueños de casa, no podemos ceder ni un punto, contaremos con el apoyo del público que es importante para ganar a Destroyers".

Por su parte, los integrantes del primer plantel señalaron; que están con la moral elevada para alcanzar la victoria.

El argentino Luis Suárez, dijo: "si tengo la oportunidad de jugar me brindaré íntegro al igual que mis compañeros para dar una nueva satisfacción a la hinchada.

El cuerpo técnico programó para mañana una sesión técnica en horas matinales en el estadio Bermúdez, con trabajo técnico específico, para poner punto final a su preparación y aguardar el cotejo hasta el domingo.

WILSTERMANISTAS INVADIERON CANCHA

Si no lo hacían no entrenaban

Cochabamba, 16 (Presencia) por Manuel Herrera. "Estamos dispuestos a ganar el partido frente a Real Santa Cruz en su propio reducto, el domingo, al cumplirse una de las importantes fechas del torneo liguero", manifestó Carlos Biassuto, técnico del plantel de Wilstermann.

Los jugadores rojos para entrenar esta tarde tuvieron que treparse la malla olímpica de una cancha auxiliar, debido a que los personeros del control del estadio Capriles, estuvieron ausentes, presumiblemente concurriendo a la fiesta de Urkupiña en la vecina localidad de Quillacollo, al haberse declarado el día feriado departamental.

Se trabajó intensamente en procura de conformar el plantel que enfrentará a Real en la fecha próxima. Al respecto Biassuto aseguró que será el mismo que enfrentó a Oriente y San José, ganando en ambos compromisos por cifras contundentes.

Vargas estará en el arco; Marcelo Carvallo, Raffiel Salguero y Javier Zegarra jugarán en la defensa; Berthy Vaca, Wilson Cortez, Carlos de Andrade, Adrian Soto y Diego Bengolea estarán en el medio sector; Gonzalo Galindo y Demetrio Angola en la ofensiva.

El viaje del elenco "aviador" ha sido previsto para el domingo a las 10 horas en vuelo del Lloyd Aéreo Boliviano. Almorzando en Santa Cruz y estimando que el retorno se producirá la misma noche del domingo.

Para mañana Biassuto a convocado a sus pupilos para entrenar livianamente en las canchas auxiliares del Capriles.

El 21 de septiembre, "Día del Futbolista"

JUGARIAN LOS 'ROJOS' ANTE LA SELECCION

Cochabamba, 16 (Presencia) por Manuel Herrera - Autoridades del gobierno departamental y deportivas de Cochabamba iniciaron las gestiones ante la Federación Boliviana de Futbol, para programar un partido amistoso entre la Selección Boliviana y el primer plantel de Wilstermann, el próximo 12 de septiembre con motivo de la celebración del "Día del Futbolista", y la reinauguración del Estadio Félix Capriles, que ha sido remodelado para la Copa América del 97, y la efeméride local que se recuerda el 14 de septiembre.

Las gestiones para efectuar este partido como numero central de un gigante programa deportivo artístico se iniciaron a nivel de la presidencia de la Federación Boliviana de Fútbol.

La Prefectura del Departamento, insistió que debe ser la selección nacional que enfrente a un plantel local, para darle realce al acontecimiento, como uno de los hechos más importantes efectuados por la etapa de la descentralización administrativa del actual gobierno.

Esta entidad asignó más de dos millones de dólares para los trabajos de mejoramiento, remodelación y dotación de servicios básicos, incluido un sistema de riego por aspersión para el campo de juego del escenario de Cala Cala.

No tiene dinero

MUNI DESCARTO PREMIO ESPECIAL

En Municipal se descartó el premio especial que se había pensado brindar a los jugadores en caso de triunfo ante Bolívar en el partido a jugarse mañana en Miraflores.

El vicepresidente del club, Ramiro Berríos, dijo ayer que "la economía del club es difícil y apretada, es por eso que no será posible otorgar un premio extra, aunque esa era nuestra intención".

Explicó, en todo caso, que hay un acuerdo con los jugadores firmado a comienzos de año, el que establece una escala de premios en caso de triunfos de local y visitante. "Vamos a respetar el mismo", acotó.

Según Berríos, "quizá más adelante veamos este punto y más aún si el equipo se clasifica al hexagonal, entonces sí ameritaría un ajuste de montos y ello iría en beneficio del plantel".

Recordó que las arcas del club andan vacías. "Sin ir lejos, en el último partido que jugamos como locales, salimos con tres bolivianos. Las recaudaciones andan mal y a ello se suma que en nuestros próximos partidos jugamos de visitante y tenemos que contar con por lo menos cuarenta mil dólares para movernos por el interior del país".

El equipo, por su lado, cerrará hoy sus entrenamientos en su estadio de Sopocachi.

Una labor liviana se programó para la ocasión.

Wilfredo Camacho espera una buena entrega de sus pupilos "ante un difícil de fuste y respeto".

Para Berríos, Bolívar "se recuperó, se reencontró con su fútbol, por eso será un rival de riesgo. Sin embargo, hay la confianza en que se puede cumplir buen partido".

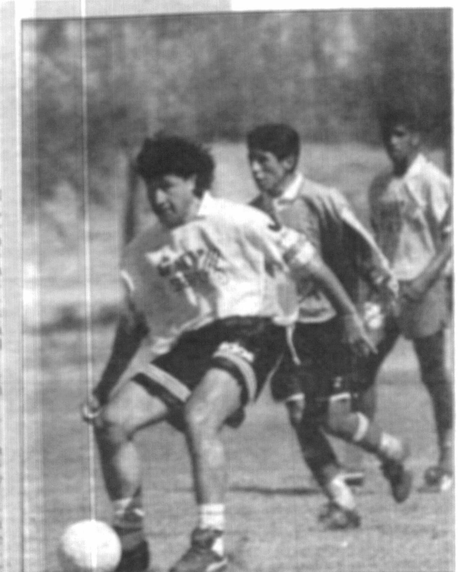

Pacheco, de Municipal.