BANCO CENTRAL DE BOLIVIA
13 JUN 1996
BIBLIOTECA

PRESENCIA

MATUTINO FUNDADO EL 28 DE MARZO DE 1952 - AÑO XLIV - Nº 13.563

LA PAZ, BOLIVIA, JUEVES 13 DE JUNIO DE 1996 - 48 PAGINAS - PRECIO: LA PAZ Y EL PAIS, **Bs. 3.00**

Por 111 votos contra 43

Samper fue absuelto del "narcoescándalo"

La Cámara de Representantes de Colombia exoneró hoy al presidente Ernesto Samper de toda responsabilidad penal y política frente a la acusación de que fue elegido con dinero del narcotráfico. De los 165 integrantes de la Cámara, 111 votaron en favor de absolver a Samper y 43 en contra. Samper, complacido, anuncia propuestas para superar la crisis.

Tal como se esperaba desde que empezó su juicio parlamentario, la Cámara ordenó así "precluir" (desechar y archivar definitivamente) las acusaciones contra Samper, abogado liberal de 45 años.

El fiscal general de Colombia, Alfonso Valdivieso, lo había denunciado por enriquecimiento ilícito, fraude procesal, falsedad en documento y encubrimiento, todo en relación con donaciones multimillonarias del cartel de narcotraficantes de Cali a su campaña electoral de 1994.

Los adversarios del presidente, que calificaron de "farsa" el juicio en la Cámara, pretendían que ésta acusase a Samper ante el Senado por esos delitos y también por el cargo político de "indignidad por mala conducta", igualmente rechazado.

El Presidente colombiano dijo que el resultado a su favor es una "demostración de la solidez de las instituciones colombianas"

Foto REUTER

Mientras el Congreso colombiano debatía la situación del presidente Ernesto Samper, Juan Carlos Gaviria, hermano del secretario general de la OEA, César Gaviria Trujillo, era llevado en andas por miembros de la policía bogotana, tras su liberación ayer de manos de sus captores del grupo "Dignidad por Colombia, que lo mantuvieron en cautiverio durante 71 días.

Edil Sandoval Morón

Juan Del Granado

Fotos: Archivo

Acusaciones mutuas

El MBL y el MNR se repudian en el Parlamento

El caso de las sobredietas sacudió ayer al oficialismo. El diputado del MBL, Juan Del Granado, acusó a sus aliados del MNR de pretender encubrir a diputados "corruptos". El presidente de la comisión de Constitución y dirigente movimientista, Edil Sandoval Morón, respondió que el MBL dejó su línea "para agarrarse de la leva del vencedor y usufructuar de la victoria que el pueblo les negó".

Ayer la cámara de diputados fue escenario de un duro enfrentamiento verbal entre el diputado Del Granado con su colega y aliado Sandoval Morón quienes se dijeron de todo.

Sandoval calificó de oportunistas y tránsfugas a los emebelístas. Afirmó que la alianza entre el MBL y el MNR nunca fue aceptada por las bases emenerristas y acusó a su aliado de actuar con argumentos falsos y calumniosos para desprestigiar al partido del presidente, Gonzalo Sánchez de Lozada. .

"Pensé al menos que el presidente Bedregal, iba a abrir el debate de hoy pero de manera subrepticia el caso estaba pasando a la Comisión de Constitución, lo que porvocó en la bancada del MBL la sospecha de que algunos sectores del MNR quieren encubrir actos irregulares", señaló Del Granado.

Página 7

En esta Edición

Exija
Suplemento Juvenil

Marchas
Trabajadores saldrán a las calles hoy en defensa de la seguridad social (página 2).

Cedro
En las provincias tarijeñas de Gran Chaco, O'Connor y Arce, los árboles de cedro son codiciados por los madereros clandestinos (PRESENCIA del País, página 1).

El Dólar
1 $US = 5,06 Bs.

Indice

1ra. sección

Social	págs.	2 y 3
Editorial	"	4 y 5
Política	"	6;7 y 8
ECONOMÍA	"	9;10;11 y 12

2da. sección

El País	"	2 y 3
La Paz-El Alto	"	4 y 5
El Mundo	"	6;7 y 8

Santa Cruz dividida

Goni: Criterio de población debe definir diputados uninominales

El Presidente Gonzalo Sánchez de Lozada sostiene que el criterio de población debe ser la base para la reglamentación del artículo 60 de la Constitución para la elección de diputados uninominales. Surgen criterios divergentes en Santa Cruz, mientras la Corte Nacional Electoral realiza ejercicios para delimitar las jurisdicciones que serán la base para definir las circunscripciones uninominales en cada departamento.

"Tiene que haber una distribución que refleje mejor la población del país, porque la Cámara de Diputados representa al pueblo, mientras que el Senado a las regiones", dijo el Presidente Sánchez de Lozada quien ayer firmó un convenio con el BID para el Programa Nacional de Gobernabilidad por un monto de 12 millones de dólares que será incrementado con un aporte nacional de $US 2.8 millones.

Con relación al retraso que hay en el Congreso Extraordinario, dijo que no se justifica porque tienen varios proyectos que considerar, como las modificaciones a las leyes de Reforma Educativa y de Participación Popular

Página 7

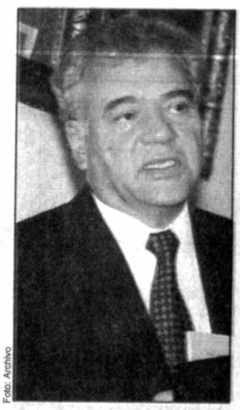

Foto: Archivo

Gonzalo Sánchez de Lozada

Después de las elecciones

En noviembre se sabrá quién representará a EE.UU. en la Cumbre de las Américas

"No se sabe quién asistirá a la Cumbre de las Américas. En este momento en los Estados Unidos se está pasando por un período electoral y, probablemente, la decisión de quién representará a los Estados Unidos durante la cita hemisférica será conocida después de este proceso electoral", fue lo que declaró el embajador Curtis Kamman a los periodistas en Santa Cruz, el martes, cuando sucesivamente le preguntaron si el Presidente Bill Clinton o el Vicepresidente Al Gore asistirían a dicha cumbre.

Esa precisión la hizo ayer el agregado de Prensa de la Embajada de EE. UU., Stephen B. Morisseau, refiriéndose a una noticia que publicamos ayer bajo el título de "Ni Clinton ni Al Gore asistirán a la Cumbre de las Américas", en la cual se reprodujo incorrectamente lo dicho por el embajador Kamman.

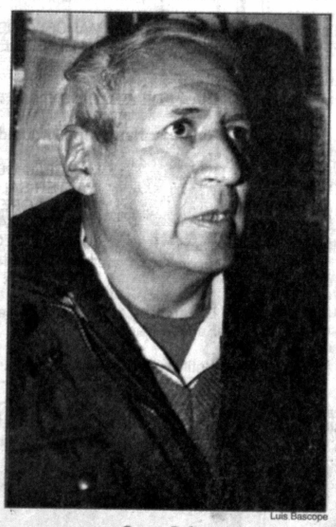

Luis Bascope

Oscar Salas

Gobierno pide audiencia al congreso de trabajadores

Salas quiere seguir a la cabeza de la COB

Superadas las dolencias de la soriasis que padece, Oscar Salas anunció ayer su postulación a la reelección como ejecutivo de la Central Obrera Boliviana. Su anuncio recibió el sorpresivo respaldo del gubernamental MBL. Mientras el Presidente Gonzalo Sánchez de Lozada llamó a la COB a renovarse si no quiere desaparecer.

Los preparativos para el XI Congreso Ordinario de la COB, que se realizará en Trinidad, ingresaron a su fase decisiva. A cuatro días del evento, Oscar Salas aseguró estar repuesto para seguir a la cabeza de la máxima organización laboral, aunque existen fuertes corrientes que rechazan esa posibilidad.

El ministro de Trabajo, Reynaldo Peters, se reunió ayer con dirigentes cobistas y pidió audiencia anticipada al congreso sindical, para explicar los alcances de la reforma de pensiones. Los sindicalistas respondieron que el presidium de la reunión laboral decidirá si reciben o no al ministro.

Página 3

Trabajadores se movilizan hoy contra la reforma de pensiones

Los jubilados están preparados para salir a las calles y decididos a resistir la aprobación de la ley de pensiones del gobierno, anunció el dirigente Wenceslao Argandoña.

Los trabajadores activos y pasivos protagonizarán hoy una movilización en rechazo a la reforma del sistema de pensiones que piensa llevar a cabo el gobierno. La concentración comenzará a las 14:30 en San Francisco dónde se prevé la realización de un acto central de protesta.

La medida fue ratificada ayer por el secretario de Hacienda de la COB, Carlos Camargo, quien explicó que se exigirá el cumplimiento de los acuerdos suscritos con el gobierno durante el último conflicto, dónde se acordó no tocar el sistema de la seguridad social vigente en el país desde 1957.

"Ninguna reforma de la seguridad social puede ser posible, sino se logra acuerdo con los trabajadores", el proyecto hasta el momento es desconocido por las organizaciones sindicales, pues su elaboración es realizada celosamente, dijo Camargo.

Por los anuncios que hizo el mismo Poder Ejecutivo en sentido de que el proyecto final de la Ley de Pensiones sería presentado hasta este viernes, es que las organizaciones sindicales pretenden hacer escuchar su protesta.

La reunión ampliada de organizaciones sindicales resolvió estado de emergencia en todas las direcciones y se están preparando las respuestas que se adoptarán contra la reforma.

La movilización de la jornada será una de las últimas medidas de presión del actual Comité Ejecutivo Nacional (CEN), presidido por Oscar Salas, ya que una vez iniciado el XI Congreso será el presidium con apoyo del encuentro laboral el que determine cualquier acción contra la ley de pensiones.

"Hay que actuar inmediatamente, fijar un programa de acciones a corto plazo así como a largo plazo", añadió el dirigente.

JUBILADOS

La Confederación de Jubilados de Bolivia convocó a la movilización contra la ley de pensiones, a fin de que sus afiliados salgan a las calles en las diferentes capitales de departamento.

Wenceslao Argandoña, indicó que en la ciudad de La Paz, la concentración comenzará a las 14:30 horas, en la Plaza de San Francisco, para luego proceder con la movilización por la ciudad.

Goni entregará cartillas sobre medio ambiente a los niños

(JATHA) - En conmemoración al Día Mundial del Medio Ambiente, el presidente Gonzalo Sánchez de Lozada entregará a los niños bolivianos la cartilla didáctica "Conceptos básicos de los reglamentos de la Ley del Medio Ambiente", versión infantil, en un acto especial a realizarse en Palacio de Gobierno.

El acto está programado para las 10:00 de la mañana de este jueves 13 y contará con la participación del Ministro de Desarrollo Sostenible, Moisés Jarmusz y del secretario nacional de recursos naturales y medio ambiente, Waldo Vargas.

En la ocasión, Sánchez de Lozada dará su mensaje de conmemoración al Día Mundial del Medio Ambiente en presencia de niños y jóvenes invitados al acto, según informó el Ministerio del ramo.

Los Trabajadores de Seguridad Social iniciaron su IV Congreso

Las reformas que impulsa el gobierno volverán indigentes a las personas y cerca de Bs. 1.000 millones irán a potenciar a las empresas capitalizadas, según dirigente del sector.

SUCRE, (PRESENCIA).- Con la asistencia de 170 delegados, titulares y adscritos, ayer comenzó en esta ciudad el IV Congreso Nacional de Trabajadores de Seguridad Social que se extenderá hasta el viernes 14.

Durante un acto emotivo que se efectuó en el Teatro Municipal 3 de Febrero, los participantes prometieron analizar con profundidad las reformas a la seguridad social que alienta el gobierno de Gonzalo Sánchez de Lozada.

Hasta anoche ningún representante de la Central Obrera Boliviana acudió a dicho congreso pese a que fueron invitados, comentó el secretario de conflictos de la Confederación de Seguridad Social Edgar Arancibia.

Las comisiones de seguridad social, económica, política y de régimen interno empezaron a trabajar porque sólo existen pocas horas para el análisis y el debate.

Es probable que hasta la noche del viernes se elija al nuevo comité ejecutivo de este sector y se hagan conocer las conclusiones.

Arancibia declaró a PRESENCIA que unos 2 millones de ciudadanos bolivianos quedarán en la indigencia con las reformas a la seguridad social que propone el gobierno.

"Lograr la seguridad social ha costado sangre y defenderla también costará sangre", exclamó el dirigente al anunciar una dura batalla en el país para evitar "la privatización" y "capitalización individual" de la seguridad social.

Dijo que el gobierno, las transnacionales y empresarios privados están deseos de apoderarse de 1.000 millones de bolivianos para transferirlos a las empresas capitalizadas.

"Los recursos frescos de los trabajadores están en la mira de los empresarios, están pendientes de la voracidad, pero no vamos a permitir que nos arrebaten", advirtió Arancibia.

Comentó que una posibilidad de la lucha de los trabajadores es sacar de los bancos privados esos dineros e invertirlos en Bolivia.

Otra estrategia de defensa será una intensa campaña para interpelar a los trabajadores que aún no se dan cuenta de los grandes beneficios que trae la seguridad social.

Por acciones contrarias a sus colegas

Médicos censuran a secretario de Salud

Además, el expresidente del Colegio Médico de Bolivia, Christian Fuentes, pasó a disposición del Tribunal de Honor a fin de que explique porqué abandonó sus funciones.

El Congreso Médico efectuado en la ciudad de Santa Cruz, al que asistió la totalidad de delegaciones de los 9 departamentos, resolvió censurar al actual secretario nacional de Salud (SNS), por acciones contrarias a sus colegas.

El flamante presidente de esa entidad colegiada, Vicente Gutiérrez, a su arribo de Santa Cruz, explicó que el congreso analizó seriamente la actitud asumida por Sandoval Morón durante el paro de 24 y 48 horas, en pasados meses, medida con la que pedían un incremento salarial.

Según Gutiérrez, en esa ocasión y en represalía a la medida, la autoridad dispuso la aplicación de sanciones por la suspensión de servicios médicos en el sector de salud pública, así como en la seguridad social, lo que fue calificado como atentatorio a los intereses de los médicos.

El congreso que se realizó del 6 al 9 de junio decidió pasar a disposición del tribunal de honor al expresidente del Colegio Médico de Bolivia, Christian Fuentes, a fin de que explique las razones que tuvo para abandonar sus funciones.

Fuentes dejó ese cargo luego de liderizar un conflicto en demanda de mejoras económicas, para asumir un cargo jerárquico en la Secretaría Nacional de Salud (SNS).

Además, el congreso médico decidió salir en defensa del actual sistema de pensiones, que el gobierno pretende reformar con una ley que pondrá a discusión en el Parlamento.

DEMANDAS SOCIALES

El presidente del Colegio Médico de Bolivia, Vicente Gutiérrez, explicó que en el congreso se recomendó a la actual directiva realizar un diagnóstico nacional sobre la situación económica y social de los médicos bolivianos.

Agregó que hay miles de médicos que no tienen acceso a asistencia médica ni vivienda, trabajan en malas condiciones y cientos de ellos están desocupados.

El diagnóstico se hará en coordinación con las filiales departamentales, para luego realizar acciones estratégicas a fin de mejorar las condiciones socio-económicas de los médicos de todo el país.

Gutiérrez anunció que se hará un análisis de los recursos humanos que forman las universidades y su inserción en el mercado de trabajo, con el fin de velar por el futuro de los profesionales médicos.

OBRAS
DEL GOBIERNO NACIONAL

SECRETARIA NACIONAL DE TRANSPORTE, COMUNICACIONES Y AERONAUTICA CIVIL
SERVICIO NACIONAL DE CAMINOS

LICITACION PUBLICA Nº 002/96 - MANTENIMIENTO PERIODICO DEL TRAMO VIAL "ORURO - PARIA - CAIHUASI"

ATENDIENDO LA SOLICITUD DE LOS INTERESADOS EN LA PRESENTE CONVOCATORIA, SE AMPLIA EL PLAZO DE PRESENTACION DE PROPUESTAS HASTA EL DIA 1º DE JULIO DEL AÑO EN CURSO, HORAS 11:00, EN EL DEPARTAMENTO LEGAL DEL S.N.C.
LA APERTURA DE SOBRES SE REALIZARA EN LA MISMA FECHA, A HRS. 15:00, EN LA SALA DE REUNIONES (piso 8º).

La Paz, 11 de junio de 1996

Ing. Juan Carlos Gottret A.
DIRECTOR EJECUTIVO a.i. del S.N.C.

OBRAS
DEL GOBIERNO NACIONAL

SECRETARIA NACIONAL DE TRANSPORTE, COMUNICACIONES Y AERONAUTICA CIVIL
SERVICIO NACIONAL DE CAMINOS

LICITACION PUBLICA Nº 004/96 - MANTENIMIENTO PERIODICO DEL TRAMO VIAL "PAZÑA - CHALLAPATA"

ATENDIENDO LA SOLICITUD DE LOS INTERESADOS EN LA PRESENTE CONVOCATORIA, SE AMPLIA EL PLAZO DE PRESENTACION DE PROPUESTAS HASTA EL DIA 1º DE JULIO DEL AÑO EN CURSO, HORAS 11:00, EN EL DEPARTAMENTO LEGAL DEL S.N.C.
LA APERTURA DE SOBRES SE REALIZARA EN LA MISMA FECHA, A HRS. 16:00, EN LA SALA DE REUNIONES (piso 8º).

La Paz, 11 de junio de 1996

Ing. Juan Carlos Gottret A.
DIRECTOR EJECUTIVO a.i. del S.N.C.

República de Bolivia

R. - C.E. Nº 008/95-96

EL HONORABLE SENADO NACIONAL,

CONSIDERANDO:

Que, la Ley de Participación Popular, aprobada y promulgada en fecha 20 de abril de 1994 y publicada el 21 de abril del mismo año, señala en su artículo 11 que el congelamiento y descongelamiento de cuentas de los recursos de Participación Popular, es responsabilidad y atribución exclusiva del Honorable Senado Nacional.

Que, el Poder Ejecutivo, a través de la Secretaría Nacional de Hacienda, ha enviado en fecha 15 de mayo y 5 de junio de 1996 las solicitudes de descongelamiento de cuentas de los Gobiernos Municipales de Poroma, Catacora, Ayopaya, Morochata, Tarata, Sacabamba, Arque, Tacopaya, Sicaya, Tapacarí, Totora, Pojo, Pocona, Bolívar, Todos Santos y San Pedro de los departamentos de Chuquisaca, La Paz, Cochabamba, Oruro y Pando, respectivamente.

Que, el Poder Ejecutivo a través de la Secretaría Nacional de Participación Popular en fecha 24 de mayo de 1996 ha comunicado que los Municipios de Ayopaya, Morochata, Tarata, Sacabamba, Arque, Tacopaya, Sicaya, Tapacarí, Pojo, Pocona, Bolívar y San Pedro de los departamentos de Cochabamba y Pando, respectivamente, han constituido sus Comités de Vigilancia.

Que, la Prefectura de Pando a través de la Dirección Departamental de Fortalecimiento Comunitario ha enviado en fecha 14 de mayo de 1996 las actas de posesión de los Gobiernos Municipales de Ingavi (Humaitá), Santa Rosa y San Pedro de ese departamento.

RESUELVE:

ARTICULO PRIMERO.- Aprobar el descongelamiento de recursos de la Participación Popular correspondientes a los Municipios de Poroma, Catacora, Ayopaya, Morochata, Tarata, Sacabamba, Arque, Tacopaya, Sicaya, Tapacarí, Totora, Pojo, Pocona, Bolívar, Todos Santos, Ingavi (Humaitá), Santa Rosa y San Pedro de los departamentos de Chuquisaca, La Paz, Cochabamba, Oruro y Pando, respectivamente.

SEGUNDO.- Comunicar esta Resolución a los Gobiernos Municipales de Poroma, Catacora, Ayopaya, Morochata, Tarata, Sacabamba, Arque, Tacopaya, Sicaya, Tapacarí, Totora, Pojo, Pocona, Bolívar, Todos Santos, Ingavi (Humaitá), Santa Rosa y San Pedro, a los Comités de Vigilancia respectivos, a la Secretaría Nacional de Hacienda, a la Secretaría Nacional de Participación Popular y a la Contraloría General de la República.

Es dada en la Sala de Sesiones del Honorable Senado Nacional a los once días del mes de junio de mil novecientos noventa y seis años.

Regístrese, comuníquese y publíquese.

H. Juan Carlos Durán Saucedo
PRESIDENTE
HONORABLE SENADO NACIONAL

H. Wálter Zuleta Roncal
SENADOR SECRETARIO

H. Freddy Tejerina Ribera
SENADOR SECRETARIO

Es conforme:

Dr. Enrique Mendizábal Eyzaguirre
OFICIAL MAYOR
HONORABLE SENADO NACIONAL

República de Bolivia

A, 12 de junio de 1996

VISTOS: Para que presten sus declaraciones indagatorias y suscriban la ratificatoria de las declaraciones indagatorias prestadas, dentro del Juicio de Responsabilidades seguido contra Hedim Céspedes y otros, a denuncia del Movimiento Bolivia Libre, se modifica el auto de fecha 27 de mayo de 1996 y señala, nuevo día y hora de Audiencias Públicas.

DIA 17 DE JUNIO DE 1996, HRS. 10:00 Y SIGUIENTES:

Declaraciones indagatorias de:

- MARCELO DEL RIO
- WALTER SALAZAR

DIA 21 DE JUNIO DE 1996, HRS. 10:00 Y SIGUIENTES:

Ratificatorias de los imputados:

- MARCELO DEL RIO
- WALTER SALAZAR
- ANGEL LOPEZ CADIMA
- WEIMAR ARACENA
- JUVENAL ZEGARRA
- HAROLD BALLIVIAN
- LUIS MERLO GUTIERREZ

Las audiencias se efectuarán en la Galería de Ex-Presidentes "Salón de Reuniones" del H. Senado Nacional.

Notifíquese mediante edictos.

Dr. Walter Zuleta Roncal
H. PRESIDENTE DE LA COMISION MIXTA DE CONSTITUCION, JUSTICIA POLICIA JUDICIAL DEL H. CONGRESO NACIONAL

H. [illegible]
SENADOR SECRETARIO
[illegible]

Rumbo al XI Congreso de Trinidad

Oscar Salas irá a la reelección

Ayer se confirmó lo que se venía venir: la postulación del dirigente minero, Oscar Salas para su reelección a la secretaría ejecutiva de la Central Obrera Boliviana. Repuesto y de buen ánimo, el experimentado sindicalista anunció que quiere continuar a la cabeza de la máxima organización de los trabajadores y que con ese propósito asistirá al XI Congreso de la COB de Trinidad.

Salas asumió la conducción de la COB en el IX Congreso realizado en Sucre, del 1 al 13 de mayo de 1992 y fue reelegido en el X Congreso de Tarija, en junio de 1994. Hasta antes de llegar a la COB, había sido un importante miembros de la Federación de Trabajadores Mineros de Bolivia, como dirigente del centro minero de Huanuni.

SALAS SI, SALAS NO

En días precedentes varias organizaciones sindicales y centrales departamentales como las de Cochabamba expresaron su respaldo a Salas, mientras otras aún no habían tomado una decisión al respecto. Si bien el criterio mayoritario de las organizaciones sindicales es porque se mantenga un dirigente minero a la cabeza de la COB, sectores mineros y "codes" como las de Santa Cruz, Potosí y Tarija, expresaron su rechazo a la idea de que Salas deba continuar dirigiendo la COB.

En el sector minero han surgido los nombres de Roberto Pancorbo y Edgar Ramírez como posibles candidatos a la COB, sin embargo los dirigentes de este sector han señalado que será en Trinidad donde elijan a su candidato.

Los cocaleros han confirmado la postulación de Evo Morales a la secretaría ejecutiva aunque con menos posibilidades de lograr su objetivo debido a la estructura orgánica de la COB que establece su esencia obrera.

Sin embargo está abierta la posibilidad de que en este congreso pueda plantearse la discusión sobre la necesidad de incorporar a nuevos actores sociales a la máxima dirección de los trabajadores.

UN APOYO ABIERTO DEL OFICIALISMO

La postulación anticipada de Salas se vio ayer sorpresivamente empañada por un abierto respaldo del oficialismo Movimiento Bolivia Libre, cuyo dirigente, pastor Velázques destacó la personalidad y trayectoria sindical del Salas a quien, dijo, el MBL por decisión política. Al respecto, el dirigente del magisterio urbano de La Paz, René Pardo, afirmó que Salas es una carta del oficialismo y que en "la perspectiva de tener una COB sometida al gobierno, la "burocracia sindical, está maniobrando su reelección".

Dijo que la alternativa es que el congreso de Trinidad, tiene que ser la real expresión de los trabajadores para poder hacer frente a las opciones del gobierno.

Salas que en su reaparición en la COB se declaró marxista y dijo no haber dejado nunca de ser comunista, señaló que el momento político por el que atraviesan los trabajadores requiere de un la unidad y del sacrificio de los dirigentes. Aseguró que está "bien, sano y con vitalidad para hacer frente a este nuevo reto".

Una predicción del Presidente

"La COB cambia o desaparece": Goni

El presidente Gonzalo Sánchez de Lozada afirmó ayer que la Central Obrera Boliviana (COB) necesariamente debe tener un cambio en su estructura, poniéndose al tono del país y el mundo, para no desaparecer.

Lo dijo al ser consultado sobre la realización del próximo congreso nacional de los trabajadores que se cumplirá a partir del lunes 17 en la ciudad de Trinidad.

"Es muy difícil para mi hacer este comentario pero creo que si un organismo de naturaleza social no cambia y no se adapta a una realidad cambiante, está condenado al fracaso", dijo al explicar que necesariamente debe existir un cambio de conducta en el máximo organismo laboral.

"La COB tiene una larga tradición y gran capacidad de renovación; espero que ahora cambie; no se si serán esos cambios en este congreso pero hay que ver que se pongan al día, al tono del país y del mundo", dijo.

Para explicar reforma de pensiones

Ministro Peters pide audiencia a XI congreso de trabajadores

El presidium decidirá si se recibe o no a los emisarios del gobierno

El ministro de Trabajo, Reynaldo Peters pidió ayer al secretario ejecutivo de la Central Obrera Boliviana (COB), Oscar Salas que el XI Congreso Nacional de trabajadores reciba a tres ministros de Estado para explicar su reforma del sistema de pensiones.

Luego de veinte minutos de entregista con el dirigente cobista en su despacho, Peters informó: "hemos pedimos a la COB que en el congreso que se realizará en Trinidad, se reciba a tres ministros para dialogar con los dirigentes sindicales sobre pensiones".

Aclaró que la reforma del sistema de pensiones se hará tras la consulta con todos los sectores sociales involucrados. Expuso que no existe un proyecto de ley y que en el gabinete del pasado sábado se recibió una información de parte del Secretario Nacional de Pensiones, Alfonso Peña Rueda sobre aproximaciones conceptuales de la reforma.

"Cuando exista el proyecto de ley, se lo hará conocer a los rentistas, para recoger sus opiniones en torno a este problema", indicó el ministro de Trabajo, Reynaldo Peters.

El Ministro de capitalización, Alfonso Revollo, el Secretario Nacional de Pensiones, Alfonso Peña Rueda, y el titular del Trabajo, Reynaldo Peters, serían las autoridades encargadas de explicar a los delegados al XI congreso la reforma de pensiones.

OSCAR SALAS

El secretario ejecutivo de la COB, Oscar Salas, explicó que tras conocer que el Poder Ejecutivo iba a presentar su proyecto de Ley de Pensiones al Congreso Extaordinario, se envió una al Presidente en la que se pidió que, en cumplimiento de los compromisos que adquirió el gobierno, respete el actual sistema de seguridad social.

Añadió que luego de la entrevista con el ministro de Trabajo, hay el compromiso de discutir el proyecto de ley de reforma de pensiones cuando éste exista.

Respecto al pedido que hizo el representante del gobierno manifestó que el actual Comité Ejecutivo presidido por él, no tiene potestad de aceptar la solicitud del gobierno, sino que esto será analizado por el presidium, y por el congreso de trabajadores en una de las primeras plenarias.

Reynaldo Peters

Evo Morales: Hay que "democratizar" la COB

Elección del CEN provoca controversia en Cochabamba

COCHABAMBA, (PRESENCIA).- Los dirigentes que conducen la Central Obrera Boliviana (COB) si bien no constituyen una dictadura, hegemonizan la organización obrera y no permiten que otros sectores accedan a la conducción sindical, por lo que es imperativa la democratización de la máxima organización de trabajadores.

La afirmación corresponde al presidente del Comité de Coordinación de las Cinco Federaciones de Productores de Coca del Chapare, Evo Morales Ayma, que fueron refutadas inmediatamente por representantes de otros sectores que no restaron importancia a la capacidad de campesinos y maestros, y reivindicaron su participación en el Comité Ejecutivo Nacional (CEN).

El secretario de Conflictos de la Central Obrera Departamental (COD), Edwin Carvallo Zambrana, recordó que el sector minero ejerce la Secretaría Ejecutiva en sometimiento al Estatuto Orgánico que confiere a los asalariados, a los obreros, una mayor participación y, por tanto, los otros sectores deben -primero- lograr la reforma del Estatuto de la COB.

Según Morales Ayma, todos los sectores tienen derecho y, por tanto, campesinos, maestros, gremiales, fabriles deberían ser designados en la Secretaría Ejecutiva que, además, "sería la forma de democratizar la COB, porque desde el momento en que algunas carteras están predestinadas para algunos sectores, si pretendemos cambiar la COB, hay que empezar por cambiar su estructura".

El dirigente cocalero, no afirmó si será o no candidato a la Secretaría Ejecutiva de la máxima organización sindical. "Mucho depende de la delegación campesina y segundo, depende de los diferentes sectores, quienes pueden proponer candidaturas del movimiento campesino", acotó a tiempo de remarcar que "no es Evo Morales, sino el sector campesino, quien decidirá su candidato, para acceder a la dirigencia sindical".

EN VENTA

AMPLIOS DEPARTAMENTOS EN LA AV. ARCE

DEPARTAMENTOS DE 157.00 MT2, UTILES, LIVING, COMEDOR, 4 DORMITORIOS CON CLOSETS, 3 BAÑOS CON AZULEJOS A COLOR DE PISO A TECHO, PISOS PERKET TAJIBO, VIDRIOS RAY BAN Y ALUMINIO ANONIZADO

TAMBIEN UD. PUEDE VISITAR EL EDIFICIO

ENTREGA INMEDIATA

INFORMES: CINAL TELEFONOS: 352003 350979

EDIFICIO: COLUMBIA

H. CAMARA DE DIPUTADOS

COMISION DE CONSTITUCION, JUSTICIA Y POLICIA JUDICIAL DE LA HONORABLE CAMARA DE DIPUTADOS

CITACION A SESION PERMANENTE CASO: REVOLLO - CORDOVA

SE CITA A LOS HH. MIEMBROS DE LA COMISION DE CONSTITUCION, JUSTICIA Y POLICIA JUDICIAL DE LA HONORABLE CAMARA DE DIPUTADOS, A SESION PERMANENTE POR TIEMPO Y MATERIA HASTA AGOTAR LA INVESTIGACION DEL CASO REVOLLO - CORDOVA. LAS SESIONES COMENZARAN EL PROXIMO MARTES 18 DE JUNIO DEL PRESENTE AÑO, DE HRS. 9:30 A 12:30 Y 15:30 A 19:30.

SE INSINUA PUNTUAL ASISTENCIA.

LA PAZ, 13 DE JUNIO DE 1996

H. Edil Sandoval Morón
PRESIDENTE
COMISION DE CONSTITUCION, JUSTICIA Y POLICIA JUDICIAL

H. Oberto Prieto Lafuente
SECRETARIO
COMISION DE CONSTITUCION, JUSTICIA Y POLICIA JUDICIAL

República de Bolivia

R.C.E. Nº 006/95-96

EL HONORABLE SENADO NACIONAL

CONSIDERANDO:

Que, la Ley de Participación Popular, aprobada y promulgada en fecha 20 de abril de 1994 y publicada el día 21 de abril del mismo año, señala en su Artículo 11 que el congelamiento y descongelamiento de cuentas de los recursos de Participación Popular es responsabilidad y atribución exclusiva del Honorable Senado Nacional.

Que, el Poder Ejecutivo a través de la Secretaría Nacional de Hacienda, ha enviado en fecha 30 de mayo de 1996 la solicitud de descongelamiento de cuentas del Gobierno Municipal de Coro Coro, Provincia Pacajes del Departamento de La Paz.

RESUELVE:

ARTICULO PRIMERO.- Aprobar el descongelamiento de recursos de la Participación Popular correspondiente al Municipio de Coro Coro del Departamento de La Paz.

ARTICULO SEGUNDO.- Comunicar esta Resolución al Gobierno Municipal de Coro Coro, al Comité de Vigilancia, a la Secretaría Nacional de Hacienda, a la Secretaría Nacional de Participación Popular y a la Contraloría General de la República.

Es dada en la Sala de Sesiones del Honorable Senado Nacional, a los once días del mes de junio de mil novecientos noventa y seis años.

Regístrese, comuníquese y publíquese.

H. Juan Carlos Durán Saucedo
PRESIDENTE
HONORABLE SENADO NACIONAL

H. Wálter Zuleta Roncal
SENADOR SECRETARIO

H. Freddy Tejerina Ribera
SENADOR SECRETARIO

Es conforme:

Dr. Enrique Mendizábal Eyzaguirre
OFICIAL MAYOR
HONORABLE SENADO NACIONAL

SINDICATO DE TRABAJADORES MUNICIPALES DE LA PAZ
AFILIADO A LA CENTRAL OBRERA DEPARTAMENTAL Y CENTRAL OBRERA BOLIVIANA

SINDICATO DE TRABAJADORES (EMPLEADOS) MUNICIPALES DE LA PAZ

COMUNICADO

El Sindicato de Trabajadores (Empleados) Municipales de La Paz, ante las declaraciones del Alcalde Ronald Mac Lean en sentido de que proseguirá el despido masivo de trabajadores en la H. Comuna, hace conocer a sus afiliados y a la opinión pública en general, lo siguiente:

1.- Con el pretexto de reestructuración administrativa, el Ejecutivo Municipal despide a trabajadores antiguos y se contradice al duplicar la contratación de personal jubilado de anteriores gestiones y aún de otras instituciones.

2.- Denunciamos ante la Comisión de Derechos Humanos del Poder Legislativo y el Ministerio de Trabajo que, las autoridades Municipales violan flagrantemente las leyes laborales que rigen en el país, exonerando a personal próximo a su jubilación y a mujeres en período de pre y postparto, así como desconocen en absoluto el Fuero Sindical consagrado por la Constitución Política del Estado.

3.- El Sindicato de Trabajadores Municipales de La Paz no acepta, ni aceptará mayores despidos y reafirma su declaratoria de **ESTADO DE EMERGENCIA**, reservándose el derecho de tomar actitudes radicales en defensa de la estabilidad laboral de sus afiliados, pues la paciencia como el diálogo tienen un límite y éste está siendo sobrepasado por la prepotencia y abuso de las actuales autoridades.

Juan Balboa Parra, SECRETARIO GENERAL — Evaristo Quispe A., STRIO. RELACIONES — Wilver Sanabria R., STRIO. CONFLICTOS

Jorge Tintaya G., STRIO. CONFLICTOS — L. Mario Condori, STRIO. CONFLICTOS — Héctor Cárdenas, STRIO. CONFLICTOS

Andrés Ramos M., STRIO. PRENSA Y PROP. — Gustavo Bravo S., STRIO. PERMANENTE — Rodolfo Aranzaes, STRIO. DEPORTES

La migración tercermundista, "problema" del mundo desarrollado

Por Roselia Vallejos Silva e Iván Fernando Zavaleta Delgado*

En el último tiempo los países desarrollados focalizaron a la "explosión demográfica" y las migraciones tercermundistas como temáticas de alto potencial conflictivo para la estabilidad mundial. Sin embargo, esta visión contrasta con aquella a la cual va referida, quitándosele importancia por sí misma. El problema no sólo es de incumbencia de los países industrializados, cuando éste es de interés global. Desde la posición tercermundista, su importancia es vital, de calidad política estratégica, viabilidad histórica, soberanía nacional y vecindad mundial.

Después de la Guerra Fría los problemas calientes

La importancia asignada por las potencias mundiales al Tercer Mundo fue variable de acuerdo a sus intereses y su capacidad de despliegue hegemónico en circunstancias concretas. El colonialismo y las guerras llegaron a constituirse en instrumentos para ejercitar dominación hacia regiones geográficamente marginales y complementarias al expansionismo capitalista, en sus diferentes versiones históricas.

El antecedente inmediato de la actual coyuntura se cristaliza al término de la Segunda Guerra Mundial con la división del mundo en dos bloques: el capitalista y el comunista. La Guerra Fría surge fruto de esta división, caracterizando las relaciones internacionales como polarizadas. A este proceso los países y las regiones fueron asimilados directa o indirectamente, hacia uno u otro bloque: se era "imperialista" o se era "comunista".

La ruina del bloque comunista condujo a un mundo "unipolar", con la perspectiva de la multipolaridad de Europa, Japón, los países del Sudeste Asiático compitiendo con el liderazgo estadounidense. Las tendencias que se suscitan son la competencia económica en torno al mercado, la democracia como medio para alcanzar el liderazgo político nacional e internacionalmente.

La existencia de "áreas de influencia geográfica" para los países industrializados indujo a que volcaran sus ojos a estas áreas. Las razones se presentan por su proximidad física, y por el influjo que ejercen internamente sobre los países desarrollados. Estas relaciones son problemáticas tanto para los países desarrollados, como para los del Tercer Mundo.

En el caso de los países industrializados, la proximidad de estas regiones de influencia permiten tipificar conjuntos de problemas comunes y recurrentes, como son la "pirámide de prioridades", la complementariedad económica, la importancia geopolítica, el potencial de conflicto y su internacionalización. La Comunidad Europea da prioridad a los países de su frontera oriental con miras a "atenuar la presión migratoria, apoyar la construcción de economías de mercado y sistemas democráticos, y remediar la catastrófica situación medioambiental". En segundo lugar, se encuentran los países del norte africano por el creciente deterioro económico, la pobreza y la volatilidad política, como factores que precipitan flujos migratorios incontrolables. Tercero, "América Latina no se encuentra entre las regiones con prioridad en la política comercial comunitaria", tan sólo asignando relativa importancia a temas como el diálogo con países y bloques económicamente de mayor perspectiva, o de interés inmediato como es el caso de la cooperación para la preservación del medioambiente o la lucha contra el narcotráfico.

Habiendo desaparecido la amenaza soviética, las aflicciones que Latinoamérica podía causar a los Estados Unidos en cuestiones de Seguridad Nacional e influencia regional se desplazaron desde el plano extracontinental, a otro plano hemisférico. La obsesión reaganiana por convertir el conflicto centroamericano en cuestión de seguridad interna mediante una solución de fuerza, y la salida atenuada hacia la democratización de Nicaragua y El Salvador, dividieron a la opinión pública norteamericana, "reclamándose un balance en el diseño de la política exterior, que prestase atención a los grandes problemas de América Latina en su conjunto: estabilidad democrática, crecimiento económico, alivio de la deuda, tráfico de drogas y política de inmigración". Cabe destacar que de estos "nuevos temas", discutidos por los diseñadores de política norteamericanos desde los 80's, "el 'narcotráfico' y la migración masiva dejaron de ser vistos como simples 'problemas' y fueron elevados a la categoría de 'programa' en el temario de seguridad nacional". La alta capacidad de enraizamiento económico-social y penetración institucional del narcotráfico permitió articular a Estados Unidos y los gobiernos latinoamericanos implicados en su erradicación, con el despliegue de políticas diferenciadas: los norteamericanos daban énfasis a la lucha contra la producción de la coca. Los países latinoamericanos señalaban que se debía combatir el consumo. La dificultad para la formulación de una política coherente aplicable a la región tendía a crear vacíos en cuanto a las opciones de los productores de coca.

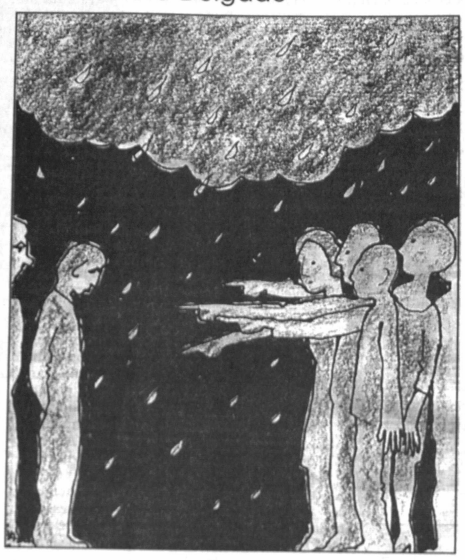

Es innegable que la producción de la coca y los circuitos del narcotráfico tienen repercusiones masiva, a todo nivel en la sociedad boliviana. Esto se debe a la existencia estructural de pobreza y a la debilidad de la economía del país. Políticas de sustitución de cultivos no sólo buscan paliar situaciones conflictivas, sino que en un plano poblacional buscan fijar a los cocaleros, por ejemplo, en sus terruños, para que no migren a las ciudades y de ellas hacia el exterior.

Resulta interesante el entrelazamiento que presentan políticas estratégicas para la región como la Iniciativa para las Américas IPA, con políticas sectoriales, programas específicos (erradicación de cocales, Desarrollo Alternativo, Salud Reproductiva, etc.). Pese a que la región no se encuentra entre las prioridades, los Estados Unidos se "guarda sus espaldas" controlando las fuentes de conflicto "promoviendo" la democracia, a la vez de favorecer la apertura de los mercados. Implícitamente, puede observarse una estrategia de fijación de la población, que mínimo evite las migraciones masivas provocadas por la pobreza y la "explosión demográfica".

Aun cuando se puedan controlar los desequilibrios estructurales que el atraso y la pobreza plantean, las políticas directa o indirectamente formuladas para contener el crecimiento poblacional, a mediano y largo plazo lo único que hacen es crear tendencias conservadoras que frenen el desarrollo de manera integral. Desde la perspectiva del actual modelo neoliberal, resulta contradictorio y paradójico pretender una economía exportadora, sin desenvolver internamente un mercado interior que produzca, consuma y exporte.

**Roselia Vallejos Silva (Trabajadora Social), Iván Fernando Zavaleta Delgado Sociólogo y estudiante del CIDES-UMSA. La Paz.*

Presiones que pueden desembocar en sanciones

Colombia-EE.UU. en el umbral de relaciones conflictivas

Las relaciones entre Colombia y Estados Unidos entrarán en su fase más crítica tras el inminente fallo absolutorio de la Cámara de Diputados al presidente Ernesto Samper, previeron analistas locales.

Por Yadira Ferrer

En el marco de deterioro acelerado de las relaciones con Estados Unidos en el último año, Washington reafirmaría "su política agresiva contra Colombia", si se absuelve a Samper, dijo Juan Tokatlián, del Centro de Estudios Internacionales de la Universidad Nacional, la principal del país.

Tokatlián afirmó que las presiones del gobierno estadounidense se darán en el plano diplomático, con el veto selectivo en el otorgamiento de visas a políticos colombianos, como ocurrió con el ex presidente boliviano Jaime Paz Zamora.

Según informó la prensa, cerca de 30 personalidades del gobierno y la política con presuntos nexos con el narcotráfico están en la lista de quienes no podrán entrar a Estados Unidos por habérseles negado la visa.

En el plano económico, Tokatlián afirma que están en estudio acciones dosificadas para darle mayor carácter de sanción al proceso que se inició en marzo pasado, cuando el presidente de Estados Unidos, Bill Clinton descertificó a Colombia por su insuficiente colaboración en la lucha antidrogas.

Las presiones que aplicará el gobierno estadounidense a Colombia obedecen "a dos lógicas distintas pero concurrentes", señaló el experto.

Por un lado, buscará mediante las sanciones comerciales que aumenten las presiones de los empresarios sobre Samper para que abandone la Presidencia, sin aparecer interviniendo en forma abierta en la situación interna de Colombia.

En segundo lugar, la hostilidad estadounidense con Colombia se explicaría en la Estrategia Nacional de Control de Drogas (ENCL) de 1996, que implica "un endurecimiento general de la política antidrogas de Washington".

Para el experto, la ENCL, que nace del evidente fracaso de la política antinarcóticos de Clinton, se sustenta en que ahora se conjugarán más esfuerzos represivos para superar el problema del narcotráfico.

En el plano económico, Estados Unidos está revisando su posición hacia Colombia dentro del proceso de descertificación, que en marzo llevó a su punto más tenso las relaciones bilaterales.

"Estamos repasando la cooperación antidrogas con Colombia y nuestras opciones políticas para conseguir una mejor colaboración", dijo la semana pasada el secretario adjunto de Estado, Robert Gelbard, en un mensaje ante el Congreso.

Gelbard recordó que las posibles sanciones comerciales que se derivan de la descertificación aún penden sobre el gobierno de Samper y pueden ser aplicadas si no existen "avances significativos" en la lucha antidrogas.

En la primera fase de la descertificación, Colombia perdió el voto de los representantes de Estados Unidos ante los organismos multilaterales de créditos, así como el acceso a la cooperación de las agencias de desarrollo y la ayuda directa para la lucha antidrogas.

Clinton quedó facultado también para aplicar sanciones comerciales, de acuerdo con las evaluaciones posteriores que se hagan sobre el desempeño del gobierno colombiano para combatir el narcotráfico.

Según la privada Fundación para la Educación Superior y el Desarrollo (Fedesarrollo), si Estados Unidos decide aplicar en su "fase II de la descertificación" nuevas sanciones comerciales, el sector industrial será el más afectada.

En esa fase, el gobierno estadounidense puede suspender los beneficios otorgados mediante la Ley de Preferencias Arancelarias (ATPA) a unos 6.000 productos colombianos como compensación por la lucha del país sudamericano contra el narcotráfico.

Para Fedesarrollo, la eliminación de estas preferencias arancelarias representarán una caída de 1.048 millones de dólares en las reservas internacionales de Colombia.

Pese a que Estados Unidos es el principal socio comercial de Colombia, la entidad considera que Gran Bretaña es un buen aliado y la producción conjunta en los campos petroleros de Cusiana, en el este del país, contribuirá a amortiguar el déficit comercial, de 2.739 millones de dólares.

Fedesarrollo advirtió también que si el país sigue descertificado en 1997 los indicadores económicos tendrán una caída notoria.

Según estas proyecciones, en 1997 con descertificación el producto interno bruto (PIB) crecerá 5,2, el consumo 3,8 por ciento y el empleo siete por ciento.

En condiciones normales se estima que el PIB crecería 5,7 por ciento, el consumo 4,3 por ciento y el empleo 8,8 por ciento.

(Santafé de Bogotá/Inter Press Service)

Sobre el proyecto de Ley de Pensiones

Por Carlos Krings Fortún*

Hace unos diez días, se realizó en Cochabamba un foro que debía ser forodebate sobre el proyecto de Ley de Pensiones y Capitalización Individual, pero no asistió la otra parte (léase el ministro de Capitalización) y no fue posible conocer ambas posiciones: sólo se escuchó la de quienes rechazan la reforma de la Seguridad Social.

Los comunicadores sociales (obviamente profesionales titulados en las universidades) manejan con propiedad el proceso de la comunicación y los factores que impiden que éste se concrete plenamente. Los famosos "ruidos" semánticos, técnicos, mecánicos, estructurales y otros, son -aparentemente- los principales "opositores" a las reformas que el gobierno lleva a cabo.

Está demás recordar que la información no significa que el contenido de ésta sea conocido. De la misma manera, conocer la información no es entenderla y tampoco contextualizarla para su completa comprensión. Esto es lo que ocurre con el proyecto mencionado y ocurrió con otros que fueron resistidos en distintas instancias.

En Cochabamba, y seguramente en todo el país, poco o nada se sabe acerca de lo que el Poder Ejecutivo pretende hacer con la Seguridad Social. Obviamente, son más las preguntas y los temores que las esperanzas.

La publicación del proyecto en la prensa cochabambina complicó más el panorama. Los términos utilizados y los datos y referencias de su contenido ameritan una o muchas y constantes explicaciones minuciosas, coherentes, accesibles para el común de la población, más aún, de los directamente involucrados, es decir, trabajadores activos, jubilados, rentistas; aquellos que hace 10 ó 15 años se encuentran en el régimen de Seguridad Social o los que están a punto de jubilarse.

Se habla de un mínimo de 300 cotizaciones y el ciudadano se pregunta cuánto deberá aportar cada mes y cuánto recibirá a los 65 años. En el proyecto de Ley (artículo 15) figura el ingreso cotizable mínimo de 400 bolivianos que muy pocos ganan y, así, datos que complican su entendimiento.

Cochabamba cobija a una gran cantidad de rentistas y jubilados de distintos sectores (mineros, fabriles y otros) y, por tanto, se convierte en una especie de foco de resistencia de la modificación del sistema de seguridad vigente porque se considera que la renta de jubilación será algo así como renta de defunción por la edad, por el número de cotizaciones y otros que exigen eliminar los "ruidos".

**Periodista, corresponsal de PRESENCIA en Cochabamba.*

En torno al mandato de funcionarios judiciales

Por Lindo Fernández Ch.*

El Estado de Derecho se rige por el principio de legalidad que significa sometimiento de todos los actos del poder público al ordenamiento jurídico preestablecido. Porque es la esencia misma del sistema democrático que se sustenta en la legitimidad y la seguridad jurídica de las actuaciones de todos los órganos del Estado.

Nuestra Constitución Política también consagra y reconoce dicho principio básico, cuando en su Art. 32 establece: "Nadie será obligado a hacer lo que la Constitución y las leyes no manden, ni a privarse de lo que ellas no prohiban".

Quienes quebranten o actúen al margen de esta norma fundamental, incurren en la ilegalidad y la arbitrariedad. Este es el caso reciente de un ministro de la Corte Suprema de Justicia, que habiendo fenecido su mandato constitucional el pasado 19 de mayo, ha cesado ipso facto en esas funciones de magistrado que fungía de presidente de ese Tribunal hasta aquella fecha. Pues, el plazo establecido de 10 años para ejercer estos cargos es improrrogable, de conformidad al Art. 117, párrafo cuarto de la Constitución vigente.

Esta norma constitucional es imperativa y de preferente aplicación inmediata, por encima de cualquier otra disposición; y es impertinente esgrimir el Art. 23 de la Ley de Organización Judicial, que se refiere a casos de abandono injustificado, sustitución y renuncia del cargo durante el período del mandato y a su vencimiento pierde competencia la autoridad judicial. A partir de este momento, todos sus actos son *nulos de pleno derecho, por usurpación de funciones (Art. 31* CPE). Es más: "Los principios, garantías y derechos reconocidos por la Constitución no pueden ser alterados por las leyes que regulen su ejercicio ni necesitan de reglamentación previa para su cumplimiento" (Art. 229 CPE).

Ante todo, la Constitución es la ley suprema, la ley de leyes, por lo que toda otra ley, norma o acto le debe estar subordinada y no puede haber acto alguno superior a ella. El fundamento del Estado de Derecho en Bolivia está en esta supremacía de la Constitución, que da origen a una "superlegalidad" por sobre la legalidad ordinaria, es decir, que se impone por sobre todo otro acto jurídico o material, no sólo a los particulares, sino a los órganos del Estado.

Porque el concepto de primacía constitucional (Art. 228 CPE) implica que la Ley Fundamental sea no sólo superior a los demás cuerpos legales, sino que sobre ella no puede existir ninguna otra norma jurídica.

Por tanto, es hora de acabar con este funesto precedente que es un resabio de las dictaduras militares del pasado que impusieron esta práctica viciosa de prorroguismo arbitrario e ilegal en el ejercicio de la función judicial, lo que es inadmisible en un Estado Democrático de Derecho que no puede tolerar estos excesos de poder. Por ello, el Congreso Nacional -órgano competente que eligió y otorgó el título legal para ejercer el cargo- tiene la facultad de hacer cumplir la Constitución; y por otra parte, el Fiscal General de la República está obligado a velar por la primacía de la Constitución Política del Estado, en defensa del Estado de Derecho y la Sociedad, conforme establece el Art. 27 de la Ley del Ministerio Público, usando de los recursos reconocidos por ley. Por ambas vías se debe garantizar la efectividad de un control absoluto y total de la constitucionalidad de los actos del Poder Público.

**Abogado constitucionalista y ex diputado por Oruro.*

PRESENCIA

Premios obtenidos:
Nacional de Fotografía-1991 y 1994
Nacional de Prensa-1993
Interamericano de Prensa-1993
Nacional de Periodismo- 1992 y 1994
María Moors Cabot- 1990
América Latina - ALADI- 1984 y 1989
SIP - P. J. Chamorro- 1987
EFE de Periodismo- 1981

Director: Juan Cristóbal Soruco Quiroga
Editor General: Jaime Humérez Seleme
Jefe de Redacción: Juan Carlos Marañón Albarracín

La Paz, Bolivia, jueves 13 de junio de 1996

Desprestigio de los partidos

Mientras no se invente algún nuevo mecanismo que permita funcionar al sistema de gobierno democrático-representativo sin la intermediación forzosa de los partidos políticos, estos deben cumplir su papel buscando ampliar sus bases de sustentación. Pero, su constante y progresivo descrédito ante la ciudadanía crece como una bola de nieve, poniendo en riesgo la estabilidad de las estructuras democráticas en la mayoría de los países del continente.

Eminentes juristas y politólogos del hemisferio, al concluir hace pocos días una reunión en Costa Rica, advirtieron que "la democracia en América Latina está crujiendo porque sus cimientos, los partidos políticos, ya no representan los intereses de la sociedad; o cambian ellos o la democracia sucumbe". Un diagnóstico realmente crudo, pero objetivo y veraz, avalado por la seriedad del Instituto Internacional del Integración del Convenio Andrés Bello.

Otros criterios emergentes de ese mismo seminario señalan que, en su afán de llegar al poder, los partidos han roto todo límite ético y estafan al electorado al prometer lo que no van a cumplir, recurren incluso al financiamiento oculto y caen en la trampa de la corrupción; que los partidos no pueden pretender ser lo único que no cambia, cuando todo cambia a su alrededor, y que necesitan de nuevas ideologías con principios básicos de ética.

Se citan, finalmente, encuestas realizadas en varios países con resultados coincidentes en cuanto a la creciente desconfianza de la ciudadanía en los partidos políticos y particularmente en el Congreso y el Poder Judicial. Se destaca el hecho de que tal pérdida de fe castiga a los políticos y no al sistema, porque los ciudadanos no cuestionan la democracia sino a sus dirigentes.

En verdad, las mencionadas conclusiones de esa reunión internacional confirman algo que en el país observamos desde hace años en el acontecer político. Los casos de corrupción que involucran a dirigentes partidarios y que rara vez culminan en esclarecimientos o en sanciones legales, son sólo un botón de muestra de que la inmunidad parlamentaria resulta distorsionada al extremo de convertirse en escudo de impunidad.

De igual manera, el procedimiento congresal que se aplica tradicionalmente en la aprobación de leyes, que privilegia la consigna sectaria en desmedro del consenso, restringe al mínimo el debate en profundidad de los proyectos. Esta malsana hermenéutica ha devaluado la democracia representativa, cuya base es la independencia y coordinación entre los tres poderes del Estado, pues hay un dominio permanente del Ejecutivo sobre el Legislativo y el Judicial. Tal avasallamiento origina un ejercicio autoritario del poder que debilita el Estado de Derecho y entraba la tarea fiscalizadora alentando comportamientos corruptos.

Esos vicios, sumados a la aguda crisis de representatividad -porque en realidad el pueblo no elige directamente a los parlamentarios- ponen en riesgo la democracia y sus instituciones, al punto de que podrían sucumbir en América Latina si no se revierten radicalmente el anquilosamiento estructural de los partidos políticos y el decaimiento moral de sus líderes. Este peligro ha sido advertido desde Costa Rica y su evidencia es palpable.

La elección de diputados uninominales en proporción igualitaria a los plurinominales, prevista en el Art. 60 de la Constitución, podría ser el punto de partida para legitimar el funcionamiento de la democracia representativa, cuya revitalización también requiere con urgencia una Ley de Partidos y un Código Electoral con proyección al siglo XXI.

Pirotecnia

Por Sonia Montaño Virreira

"Nuestra" cultura colonial

En 1942, cuando Bolivia atravesaba la dolorosa transición entre la guerra del Chaco y la Revolución Nacional, los bolivianos nos interrogábamos acerca de nuestra identidad. Gustavo Adolfo Otero nos regaló entonces un trabajo exquisito denominado "La vida social en el coloniaje". Pionero de la sociología, dibujó con maestría aquella época dominada, sin lugar a dudas, por la alegría y el dolor que le producía mirar la sociedad de los cuarenta a través de los datos de la colonia.

Contar, escribir, rezar y leer eran las destrezas que se les permitía a algunas mujeres. A estas niñas mal recibidas al nacer que, al decir de Otero, residían en el kinder de la cocina amamantadas por una "nurse" indígena, las educaban las monjas ante el temor de los padres que se negaban a iniciarlas en el arte de la caligrafía para que no se vuelvan insolentes. El uso de la palabra siempre produjo miedo. La mujer tenía dos caminos: el convento o el matrimonio y siendo éste el caso, ella permanecía "secuestrada en medio de sus sirvientes". La viudez era grave y solemne y el solterío prolongado terminaba en el convento. Claro, esas expectativas valían para las mujeres de clase alta, pues las otras siempre fueron vistas como medio o nada mujeres.

Las cholas comerciaban, liaban cigarros, fabricaban pan, se amancebaban con los caballeros, "prefiriendo el estado de la barraganía al matrimonio". Eran las heroínas de las guerras y la resistencia, místicas y poseídas del santo fuego de la libertad. Las mujeres indígenas eran vistas como parte de la conducta sensual y viciosa de los indios que, a decir de nuestro querido autor, eran todos polígamos "siendo la prostitución cosa común".

Las mujeres estaban entre el puesto de respeto y aislamiento del hogar, el altar del convento o "el pantano de la baja galante la que las prostituía". Mucha agua ha corrido bajo el puente pero el núcleo duro de nuestra cultura no ha cambiado lo suficiente. Las costumbres han cambiado y los derechos han aumentado, qué duda cabe, pero aún las niñitas bien mantienen su "nurse" indígena, padecen el solterío y la infertilidad como estigmas de poca feminidad.

Las que se dan permiso para cruzar las fronteras de la cultura colonial viven acusadas de haber abierto demasiado los ojos desafiando las instituciones. Muchas han aprendido caligrafía y conquistado la palabra pero el disco duro de nuestra cultura duda a menudo y las coloca en el archivo de los hombres o de las mujeres a medias.

Bolivia ha abierto los ojos a muchas cosas, pero en diversos sectores aún se afirma con orgullo que la defensa de "nuestra" cultura pasa por cerrar los ojos, no nombrar y vivir como hace varios siglos cuando las licencias y el desenfreno no salían en los periódicos y todos dormían tranquilos. La defensa de "nuestros" valores e idiosincracia adquieren un matiz particularmente emotivo y apasionado cuando de los valores femeninos se trata. Podemos admitir la modernización, la copia y la imposición de ideologías políticas, modelos de partido, estilos de sindicato, estrategias revolucionarias, economías de mercado, creencias religiosas, música y pintura, siempre y cuando "nuestra" cultura se mantenga inalterable a la hora de reconocer los cambios en la cultura de las mujeres. La colonia no nos ha abandonado.

Beijing en bicicleta

Por Jorge Ramos Avalos*

Beijing, China de noche, exactamente siete años después de la masacre en la plaza de Tiananmen. Tan pronto como llegué a mi cuarto del hotel, prendí la televisión para ver si había alguna mención sobre los cientos de estudiantes que asesinó el ejército chino esa madrugada del 4 de junio de 1989. Encontré un noticiero en el canal del gobierno, pero nadie ahí habló de los jóvenes de Tiananmen, de los que murieron tratando de colar la democracia en China. La omisión fue obvia, triste, denigrante. Tras el noticiero comenzó la transmisión de un juego internacional de hockey sobre pasto. Bienvenido a China, pensé. Apagué el televisor y caí rendido sobre la cama.

Siempre me ha costado trabajo separar la pujante imagen que intenta proyectar el gobierno chino con la brutalidad que demostraron sus soldados aquella noche en la plaza central de la capital. Así que, junto con la censura de prensa, esperaba encontrar una ciudad de pocos contrastes, sin color, uniforme, anclada todavía en la pobreza y con una constante presencia policial. Pero Beijing, resultó ser mucho más compleja y difícil de leer (y no sólo porque no hablo mandarín). Ahí, como en Guangzhou y Shanghai, se está viviendo la transición hacia un tipo de sociedad que aún los chinos no han podido definir. No es un comunismo radical, ni capitalismo rampante, y mucho menos una democracia liberal o una tiranía feudal; es el experimento chino en marcha.

Oficialmente, el sistema que opera en China es el "socialismo de mercado". Lo que eso quiere decir es que los chinos pueden trabajar para empresas privadas -de hecho 4 de cada 5 empleados lo hacen- aunque el estado mantiene el control de la dirección económica del país. Sin embargo, hay que aclarar, Hong Kong no representa el modelo a seguir para la China del nonagenario Deng Xiaoping y sus ambiciosos camaradas. Les atrae la prosperidad económica de Hong Kong pero les causan ansiedad sus libertades (la de viajar, la de expresarse, la de vivir donde se te pegue la gana). Ya pronto, en el 97, con la entrega del ahora territorio británico, veremos si Hong Kong acaba pareciéndose a China o viceversa.

A nivel político, los 1.200 millones de chinos viven con las manos amarradas, aunque la cuerda se está aflojando un poquito. Pueden votar en elecciones locales por cualquiera de los candidatos que reciben la aprobación del Partido comunista, pero no pueden escoger a sus líderes nacionales. Menos de un cinco por ciento de la población está afiliada al partido. Por eso, lo que acaba de ocurrir en Taiwan, tiene muy nerviosos a los dirigentes chinos. Ahí, en esa islita a la que huyeron los nacionalistas tras la revolución de 1949, surgió hace días la primera democracia entre todas las naciones con población de origen chino.

Pero estas comparaciones entre China, Taiwan y Hong Kong no le quitan el sueño a Liu Yin, la pobre estudiante de inglés que tuvo la penosa tarea de llevarme a conocer la muralla china y aguantar mis 1.329 preguntas. Tortura china.

Liu Yin nació el mismo año (1975) en que se impuso la política de un hijo por familia, y refleja la actitud de la nueva generación que sabe más de Marx por los libros de historia que por la calle. Ella me dijo que cree en el socialismo -porque es lo que aprendió en la escuela- pero que en realidad no le importa si su país es socialista o capitalista mientras mejore su nivel de vida.

De las palabras de Liu Yin se desprende una buena dosis de individualismo y pragmatismo. Y con esa misma combinación me topé por montones en Beijing cuando renté una bicicleta, en un desesperado intento por evitar las típicas trampas para turistas. Por unos 20 yuans (menos de tres dólares) conseguí por todo el día una bicicleta negra y destartalada, parecida a la que tenía de niño. Y no hay duda, a ras del suelo las cosas se ven muy distintas. Además, pude corroborar lo que antes me había dicho Liu Yin.

En mi recorrido por la ciudad, nunca estuve solo; ahí hay ocho millones de bicicletas. Beijing es una ciudad biciclétera, donde un amasijo de metales bien aceitados, dos ruedas y un par de buenas pantorrillas te movilizan mejor que la telaraña del sistema de trenes, autobuses y metro. A primera vista Beijing (o Pekín si prefiere seguir el diccionario) parece una acumulación de mastodónticos edificios, entre grises y café, distribuidos con aburrimiento por las amplias avenidas que sangran la metrópolis. Pero esa es sólo la fachada, la máscara de cemento con pelos de antenas parabólicas, diseñada con orgullo por la revolución para los inversionistas que traen sus sacos cargados de dólares y yens. Pero ahí mismo, detrás de esa cara mustia, está la verdadera energía de Beijing.

Serpenteando entre las callecitas que te alejan del Palacio Imperial y del mausoleo de Mao, no escuché dogmas ni consignas, pero sí las voces plateadas de la oferta y la demanda. Casi todo estaba a la venta, como en cualquier ciudad de occidente. Pero la diferencia era el producto: arroz, soya, copias pirata de música norteamericana, seda, conejos y hasta unos sospechosos cráneos en una salsa color mostaza, respecto a los cuales no me atreví a preguntar si eran de perro. Vi los cuartuchos donde se apretujan los millones de inmigrantes campesinos que vienen a probar su suerte a la ciudad. Pero también me tocó presenciar un desfile de modas, gratuito y al aire libre, con jovencitas rumbeando al ritmo de Michael Jackson. Así, mis estereotipos sobre China se fueron rompiendo en cada hoyo en que caí y ante cada automóvil que burlé. Y con suerte, mucha suerte, libre el día con un saldo de sólo dos piernas adoloridas.

China, para mí, sigue siendo la de Tiananmen y la que se debate entre ideologías. Pero ahora tengo también algo mucho más personal con qué balancear esa imagen. Tengo a Liu Yin y el pedazo de Beijing que recogí en bicicleta.

**Periodista mexicano. Reside en Estados Unidos.*

La Biblia en sus manos

Una vida perfecta

Y les digo que si su vida no es más perfecta que la de los maestros de la Ley y de los fariseos, no entrarán en el Reino de los Cielos.

Ustedes han escuchado que se dijo a sus antepasados: *"No matarás, y el que mate deberá responder ante la justicia"*. Yo les digo más: cualquiera que se enoje contra su hermano comete un delito, y el que lo trate de tonto merecería responder ante el Tribunal Supremo, y el que lo trate de renegado de la fe es digno del infierno. Por eso, cuando presentes una ofrenda al altar, si recuerdas allí que tu hermano tiene alguna queja en contra tuya, deja ahí tu ofrenda ante el altar, anda primero a hacer las paces con tu hermano y entonces vuelve a presentarla. Llega a un acuerdo con tu enemigo mientras van de camino, no sea que tu enemigo te entregue al juez y el juez al carcelero y te echen al calabozo. Te aseguro que no saldrás de ahí sino cuando hayas pagado hasta el último centavo. (Mateo 5, 20-26).

En los vericuetos de la modernización

La política, flanco débil del gobierno brasileño

El presidente Fernando Henrique Cardoso ha advertido que, sin reformas urgentes del Estado y de la constitución, será imposible mantener la inflación bajo control y desaparecerán las perspectivas de crecimiento y de mejoría social.

Por Juan Gaudenzi

La economía brasileña carga con el peso del déficit fiscal, altas tasas de interés y retraso cambiario, y según el punto de vista del gobierno, esas variables se entrelazan en un sólido y dramático círculo vicioso que sólo la política puede romper.

Una posibilidad bastante remota si se coincide con el sociólogo francés Alain Touraine, para quien "el mundo entero está dominado por la internacionalización de la economía, en detrimento de la política".

Las reformas propuestas apuntan, fundamentalmente, a equilibrar las finanzas públicas, que presentan un déficit equivalente a siete por ciento del producto interno bruto (PIB).

Para el gobierno, la carga tributaria sobre la sociedad, que pasó de 22,4 a 30,1 por ciento del PIB corriente en los últimos diez años, no puede aumentarse.

Por lo tanto, Cardoso considera necesario reducir el gasto, mediante el redimensionamiento del Estado y el combate contra el fraude y la corrupción, por una parte, y por la otra, a través de la reforma del sistema de previsión social, que actualmente paga en beneficios más de lo que recauda.

Además, el gobierno pretende realizar una reforma tributaria, basada en excenciones y rebajas impositivas, para atraer inversiones, facilitar la reconversión industrial y reducir los costos de produccion.

Todos esos proyectos deben pasar por el Congreso Nacional que, precisamente, representa el tendón de Aquiles del gobierno. La modificación de la constitución exige el consentimiento de tres quintos del total de parlamentarios, una mayoría cualificada difícil de alcanzar.

La base legislativa del oficialismo esta constituida por una tan compleja como frágil red de alianzas partidarias, sectoriales y regionales, que puede llegar a unir el voto de los grupos más dispares, desde los socialdemócratas hasta los ultraconservadores, pasando por los liberales y los terratenientes.

Pero todo depende del asunto que se trate y de los beneficios en juego.

"No se puede perder de vista que Brasil es un país sin partidos políticos. El Parlamento es un conjunto de notables que defienden intereses locales. La capacidad de acción del gobierno central siempre fue limitada, a causa del poder de los gobernadores y los alcaldes", sostiene Touraine Un buen ejemplo de esta correlación de fuerzas desfavorable para el Ejecutivo es lo ocurrido este año con el intento de reforma del sistema previsional.

Algunos legisladores oficialistas votaron en contra en dos de las tres oportunidades en las que el gobierno logró someter su proyecto a consideración de la Cámara de Diputados, y en la tercera, las enmiendas agregadas prácticamente desvirtuaron el plan original.

En más de una oportunidad, directa o indirectamente, Cardoso ha señalado al Congreso como el principal obstáculo para el avance y la modernización del país.

Según Cardoso, "no es la perversidad intrínseca de los economistas lo que mantiene altas las tasas de interés", que en algunos casos llegan a 15 por ciento por mes, mientras la inflación mensual es inferior a uno por ciento.

"Las cosas están así por la perversidad de una situación política que creo (producto) de una especie de irresponsabilidad colectiva", expresó el presidente a fines de mayo ante un auditorio de empresarios, durante una visita a Francia.

Antonio Kandir, entonces diputado y actualmente ministro de Planeamiento, prefirió hablar de "responsabilidad compartida" en el estancamiento de los proyectos del gobierno.

"Hay una distribución de responsabilidades. El Congreso no toma ninguna iniciativa, el gobierno no hace un trabajo político en el Congreso para asegurar las votaciones, y la sociedad no presiona a sus representantes", señaló Kandir.

Algunos diputados, como Miro Teixeira, del Partido Democrático de los Trabajadores (PDT), sostienen que el gobierno pretende hacer del Congreso "un ente sumiso, que se conforme con un papel secundario".

Otros políticos y analistas, en cambio, consideran que el gobierno debe abandonar el tortuoso camino de las reformas constitucionales y que, tras las elecciones municipales y estaduales de octubre, proceda a reestructurar el gabinete y su equipo de cuadros para iniciar una segunda etapa de su gestión, basada en acciones menos ambiciosas pero más concretas.

(Río de Janeiro/Inter Press Service)

PRESENCIA
Matutino fundado por Huáscar Cajías K. el 28 de marzo de 1952

Secretario de Dirección: Jesús Urzagasti A.
Jefe de Informaciones: Ramiro Ramírez S.
Jefe de Corresponsales: Rolando Garvizu M.
Jefe de Producción: Miguel Valdez C.

Jefes de Area:
Política: Carlos Valdez M. (a.i.)
Economía: Ana Fabbri C.
Social: Teddy Molina
Internacional: Víctor H. Sandóval R.
Cultural: Rubén Vargas
Deportes: Miguel Velarde T.
Reportajes: Gloria Eyzaguirre Ll.

Editora PRESENCIA S.R.L.
Gerente General: Lic. María Luisa Urday
Impresores: Editorial LUX
La Paz - Bolivia

Avenida Mariscal Santa Cruz, Nº 2150
Casilla de Correo 3276 -
Cajón Postal 10152
Central Telefónica: 372344
Télex 2659 BV - Telefax 391040

Crédito de $US 12 millones del BID para la modernización del Estado

Se firmó acuerdo para ejecutar el Programa Nacional de Gobernabilidad, destinado al fortalecimiento del Poder Legislativo y la modernización del Estado con inversión de $US 14.8 millones de los cuales $US 2.8 millones serán aporte local.

"Bolivia se está convirtiendo y va a ser una sociedad con cultura de cambio sí podemos vencer la reticencia que se explica porque en nuestro país el cambio ha sido para mal; aceptar que es para bien, supone que el cambio es nuestro futuro, nuestro destino y nuestra fuerza", dijo ayer el presidente Gonzalo Sánchez de Lozada.

La posición fue expresada en la suscripción de un convenio con el Banco Interamericano de Desarrollo (BID) (PRONAGOB), que otorgó un financiamiento de $us 12 millones para ejecutar el Programa Nacional de Gobernabilidad (PRONAGOB) que incluye el fortalecimiento del Poder Legislativo y la modernización del Estado. El acto tuvo lugar en el Palacio de Gobierno, con asistencia del vicepresidente Víctor Hugo Cárdenas, el presidente de la Corte Nacional Electoral, Huáscar Cajías, y parlamentarios del oficialismo y la oposición.

El Presidente citó como ejemplo de este cambio que se registra en el país, un hecho que sucedió en anteriores semanas, cuando policías, funcionarios del Ministerio de Gobierno y el propio ministro, la Central Obrera Boliviana y la Prensa, participaron de un cuadrangular de fútbol. "Cómo y quién penso eso, no he podido descubrir, pero nos demuestra que hay una aceptación en nuestra sociedad para los cambios que tienen que ser discutidos, en una convivencia civilizada", dijo.

PROGRAMA DE GOBERNABILIDAD

Refiriéndose al Programa Nacional de Gobernabilidad indicó que se atiende algo que estaba descuidado, porque se aplicarán grandes cambios estructurales en la sociedad y el Poder Legislativo que no tuvo la posibilidad de recibir un apoyo sistemático y programado, para poder adaptarse y cambiar. "Sé que las bancadas de oposición y del gobierno van a encarar esto con valentía y decisión", aseguró.

Indicó que la Corte Nacional Electoral es importante y fundamental en la credibilidad y autoridad de los gobiernos democráticos. No hay duda que un gobierno elegido por el pueblo donde se siente que no habido ninguna digitación, da mucha fuerza a nuestro proceso y autoridad al gobierno que tiene que cumplir con sus promesas y su programa.

VICEPRESIDENTE

El vicepresidente Víctor Hugo Cárdenas explicó que el programa abarca las áreas del Poder Legislativo, del sistema electoral y de la descentralización administrativa. Afirmó que el componente de modernización del Congreso es el intento más serio y consistente para potenciar la institución legislativa.

Los recursos asignados por el BID ascienden a 12 millones de dólares y se incluye el aporte local por $us 2.8 millones, crédito que debe ser cubierto en 40 años plazo. El crédito está destinado a consolidar la institucionalidad y legitimidad del sistema político nacional.

Cumbre de las Américas

Después de las elecciones de noviembre se sabrá quién representará a EE.UU.

"No se sabe quién asistirá a la Cumbre de las Américas. En este momento en los Estados Unidos se está pasando por un período electoral y, probablemente, la decisión de quien representará a los Estados Unidos durante la cita hemisférica será conocida después de este proceso electoral", fue lo que declaró el embajador Curtis Kamman a los periodistas en Santa Cruz, el martes, cuando sucesivamente le preguntaron si el Presidente Bill Clinton o el Vicepresidente Al Gore asistirían a dicha cumbre.

Esta precisión la hizo ayer el agregado de Prensa de la Embajada de EE.UU., Stephen B. Morisseau, refiriéndose a una noticia que publicamos ayer bajo el título de "Ni Clinton ni Al Gore asistirán a la Cumbre de las Américas" en la cual se reprodujo incorrectamente lo dicho por el embajador Kamman.

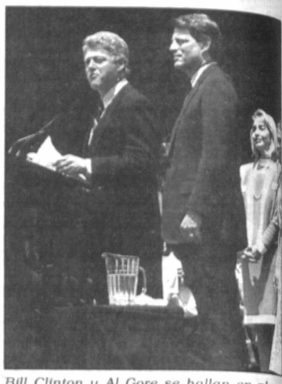

Bill Clinton y Al Gore se hallan en plena campaña presidencial. Es más probable que el segundo venga a Bolivia para la Cumbre.

Ministro Jarmusz lo confirmó

Vicepresidente Al Gore estará en Cumbre de las Américas

Está garantizada la presencia del Presidente de Estados Unidos, Bill Clinton, o la del Vicepresidente Al Gore en la Cumbre de las Américas, próxima a realizarse en septiembre del presente año, aseguró el ministro de Desarrollo Sostenible y Medio Ambiente, Moisés Jarmusz.

En caso de que el Presidente Clinton no asista a la reunión internacional de Presidentes en la ciudad de Santa Cruz, "puedo garantizar que estará presente el Vicepresidente de los Estados Unidos, dijo al explicar que el gobierno boliviano comprometió a las autoridades norteamericanas para su participación.

Según Jarmusz, la no confirmación de la participación de Gore o Clinton en la Cumbre hasta el momento se debe al clima de inestabilidad política y al período electoral en el que se encuentra el país del norte.

"Respetamos la no confirmación de Clinton, primero por el tema de seguridad y segundo porque están en pleno proceso eleccionario. El presidente norteamericano terminaría su elección 30 a 40 días antes de la realización de la Cumbre, situación que obviamente le hará priorizar sus actividades", manifestó.

LA CUMBRE SERA IMPORTANTE

La no presencia de autoridades norteamericanas no significará restar el brillo y la importancia a la Cumbre internacional, dijo.

"Estamos hablando de la asistencia de 34 mandatarios". Por otro lado, el grupo de países latinoamericanos (GRULA) necesita mucho de este tipo de reuniones, más allá de la presencia de los Estados Unidos, finalizó.

José Gramunt de Moragas:

Los medios de comunicación se han convertido en monarcas de la opinión

Durante su exposición en el Foro Iberoamericano: "Los temas del Nuevo Milenio", el padre José Gramunt de Moragas, director de la Agencia ANF, dijo ayer que los medios de comunicación han quitado a los ciudadanos la oportunidad de analizar los hechos.

"Muchos de los medios de comunicación se han autocoronado los monarcas absolutos de la opinión y la manejan como si fuera patrimonio propio y expolian la capacidad de discernimiento de la ciudadanía", señaló en una larga exposición acerca de la democracia en el próximo milenio.

Según su criterio, actualmente el ciudadano, por pereza o por descuido no emite su propio juicio sobre los hechos que generan noticia "y acepta como dogma de fe lo que le dicen los medios de comunicación".

La exposición del padre José Gramunt de Moragas, trató acerca de "La Democracia en el próximo siglo", y se caracterizó porque en principio narró la historia de la democracia en el mundo y de tanto en tanto emitió alguna opinión sobre el tema.

El Foro, organizado por el Centro Iberoamericano de Comunicación y Estudios Sociales, reunió a varias personalidades del periodismo iberoamericano y se realizó en un conocido hotel de la ciudad de La Paz. La inauguración estuvo a cargo de Manuel Molares director de EFECOM-AMERICA, línea económica de la Agencia EFE.

El P. José Gramunt, al centro, escucha los comentarios de uno de los panelistas durante el Foro Iberoamericano: "Los temas del Nuevo Milenio", realizado ayer en La Paz.

EL HOMBRE Y LA JUSTICIA

José Gramunt señaló que la democracia en el próximo siglo debe estar subordinada al ser humano y a sus derechos, porque "el hombre ni es la pieza para el Estado ni lo es para la economía, sino a la inversa".

Por eso economía y Estado -según explicó- deben estar al servicio de la realización espiritual y material de la humanidad, la valoración del hombre debe ser superior a la del Estado.

"La voluntad política del ciudadano apunta a lograr una sociedad en donde se realice moral y materialmente mejor", agregó.

Según su criterio la democracia del futuro debe caracterizarse por ser realmente participativa y uno de los grandes aportes a su consolidación es la depuración de la justicia, "debido a que la corrupción en ese campo es una de las lepras en nuestras democracias latinoamericanas".

Rosales espera tener sucesor para irse de la Corte Suprema

SUCRE, (PRESENCIA).- El presidente de la Corte Suprema, Edgar Rosales Ljerón, le escribió una carta personal el ministro de Justicia René Blattman para reiterarle que dejará su cargo cuando sea nombrado su sucesor.

En una extensa misiva enviada el 11 del mes en curso, Rosales recuerda que el pasado 10 de enero, la Sala Plena aprobó una resolución en la que se establece que los vocales y jueces que han terminado su período legal siguen ejerciendo jurisdicción y competencia mientras no tengan sus reemplazantes.

Dicha resolución mereció el apoyo de 9 magistrados, 1 estuvo en contra y dos no votaron por ausencia.

"Como presidente que soy del Tribunal estoy obligado a cumplir" las decisiones de la Sala Plena porque el gobierno en el Poder Judicial es colectivo, añadió.

Rosales afirma que el abandono de una función judicial sin la nominación del respectivo reemplazante, admite la posibilidad de una acción penal y por ello no va correr ese riesgo.

"No es mi intención la de suscitar un conflicto de poderes, pero debo cumplir con mi obligación de defender la institucionalidad y la independencia del Poder Judicial", le dice en la carta.

El cuestionado presidente de la Corte Suprema propone al Parlamento que en base al Art. 234 de la Constitución Política del Estado, dicte una ley interpretativa del Art. 23 de la Ley de Organización Judicial.

Congelarán aprestos electorales en el MNR

Durán: Lo peor que podía pasarle al gobierno es que el MNR se electoralice

Los movimientistas no apostarán al candidato sino a las reformas, ésa será su carta electoral fuerte, anunció Durán ayer.

El MNR no quiere "electoralizarse" en estos momentos cuando el gobierno se halla empeñado de concluir la fase más importante de sus reformas. Esa es la razón por la que ese partido viene postergando la reunión de su Comando Nacional que debe definir un plan para la renovación interna, dijo ayer el subjefe de ese partido, Juan Carlos Durán.

La reunión partidaria estaba prevista en principio para marzo de este año, luego fue aplazada para abril, más tarde para junio y ahora ha sido fijada para agosto próximo. El encuentro partidario debe definir también las reformas a los estatutos.

En círculos políticos se atribuye los sucesivos aplazamientos a las abiertas pugnas entre los líderes que pretenden postular a la Presidencia en las elecciones de 1997. También existe una tendencia muy fuerte que busca postular a un independiente para lo cual sería preciso modificar los estatutos.

Durán dijo que no existen pugnas internas y que la única razón es que "se quiere evitar que el partido se vea encarrilado en una prematura campaña electoral".

El MNR ha decidido arrancar su campaña electoral en enero de 1997, seis meses antes de los comicios, para entonces el gobierno espera concluir la fase de implementación de sus reformas.

Durán dijo que esa decisión no implica conceder ventajas a la oposición cuyos candidatos ya están en carrera electoral.

La oposición tiene candidatos conocidos, nosotros estamos apostando al programa de cambios, dijo el diligente al anticipar que la estrategia central de la campaña movimientista se asentará en las reformas que empredió el Presidente Gonzalo Sánchez de Lozada antes que el candidato.

Anuncie en los SUPERECONOMICOS DE PRESENCIA

LA PREFECTURA DEL DEPARTAMENTO DE TARIJA
DIRECCION DE INFRAESTRUCTURA
UNIDAD DE OBRAS COMPLEMENTARIAS
LICITACION PUBLICA NACIONAL 002/96
PRIMERA CONVOCATORIA PUBLICA
CONSTRUCCION MURO DE PROTECCION
ESTRIBOS PUENTE SANTA ANA
(PUBLICACION 3)

La Prefectura del Departamento de Tarija, invita a las empresas constructoras legalmente establecidas en el país, a presentar propuestas para la ejecución de la Obra **"CONSTRUCCION MURO DE PROTECCION ESTRIBOS PUENTE SANTA ANA"**, ubicado en el Km 19 + 700 del Camino Tarija-Entre Ríos.

El Pliego de Condiciones podrá ser adquirido en la Sección Caja del Tesoro Departamental ubicado en Calle Sucre esq. La Madrid, ciudad de Tarija, previo pago de la suma de Bs. 200-

Las propuestas deberán ser presentadas en la forma y condiciones establecidas en el pliego de condiciones con el rótulo respectivo, en las oficinas de la Dirección General de Asuntos Jurídicos situadas en Edificio de la Prefectura, (Planta Baja), hasta horas 16:00 del día **VIERNES 12 DE JULIO DE 1996**.

Cualquier consulta o aclaración podrá ser formulada por escrito a la Dirección de Infraestructura situada en Av. Victor Paz Estenssoro Esq. España, hasta 10 días antes de la fecha limite de presentación de propuestas.

La apertura de sobres se realizará en acto público el mismo día a horas 16:30 en Oficinas de la Prefectura del Departamento de Tarija.

La Prefectura se reserva el derecho de declarar desierta la presente convocatoria por las causales establecidas en el art. 41 de la R.S. No. 216145 de fecha 3 de agosto de 1996.

Tarija, 12 de junio de 1996

EDICTO

FARMACIAS 327245 DE TURNO LAS 24 HORAS

Durán acusa a sus correligionarios de "manosear al partido"

El segundo subjefe del MNR, Juan Carlos Durán, protestó ayer contra sus correligionarios Guillermo Bedregal y Edil Sandoval que asumieron defensa de los ex diputados involucrados en el caso de las "sobredietas" intentando salvarlos de un posible juicio ordinario. A su vez, el Presidente Gonzalo Sánchez de Lozada señaló que "todo boliviano es inocente hasta que no se pruebe lo contrario y todos tienen derechos a un juicio imparcial en la judicatura correspondiente"

Durán fue más contudente:"estamos cansados del manoseo del MNR y eso es lo que molesta, el partido ha tomado una decisión con anterioridad en sentido de que los que cometieron delitos deben pagar sus culpas", dijo.

El alto dirigente movimientista sostuvo que la alta cúpula del MNR, comenzado por el jefe nacional, Gonzalo Sánchez de Lozada, "tomó la decisión de no proteger a los que cometieron delitos" .

La actitud de defensa de los inculpados asumida por Edil Sandoval y Guillermo Bedregal ha generado airadas protestas no sólo en los partidos del oficialismo y la oposición sino en el propio MNR. Durán anunció que el caso será analizado y evaluado por la cúpula de su partido este jueves en una reunión convocada expresamente.

Pero las críticas más duras vinieron de parte del oficialista Juan del Granado (MBL) quien acusó abiertamente a Bedregal y Sandoval de "impedir el juzgamiento en la justicia ordinaria de los diputados hallados culpables por la la Fiscalía". El requerimiento fiscal, en lugar de ser enviado a los estrados judiciales, fue devuelto a la Cámara de Diputados cuya directiva derivó el caso a la Comisión de Constitución en un trámite irregular y "sospechoso", segun dijo Del Granado.

Juan Carlos Durán evitó ingresar a los detalles y aludir directamenete a sus correllionarios. Dijo que lo que molesta es que se vaya contra una decisión del partido en favor del esclarecimiento y la sanción.

También el Presidente Sánchez de Lozada evitó hacer comentarios específicos sobre las derivaciones del caso. "No creen mucho lo que dice la oposición, no hay que creer en los pajaritos preñados. Todo boliviano tiene derecho a un juicio imparcial y eso debería estar al margen de presiones políticas y de las presiones de los periodistas", dijo ante la consulta de la prensa.

Por el escándalo de las sobredietas

El MNR y el MBL al borde del divorcio político en el Congreso

El MBL acusó abiertamente a su aliado de encubrir a diputados "corruptos". El MNR calificó de oportunistas y tránsfugas a los emebelistas. Los diputados se enfrascan en la polémica, la situación de las sobredietas en suspenso.

Nuevamente la Cámara de Diputados se convirtió en el escenario de una pelea verbal que ocasionó una pugna interna al interior de la coalición de gobierno, cuando el diputado emebelista, Juan del Granado acusó abiertamente al MNR de pretender encubrir a los parlamentarios que incrementaron ilegalmente su dietas.

En un encendido discurso del Granado, a nombre del MBL, acusó ayer a su aliado MNR de pretender encubrir los actos de corrupción al interior de la Cámara de Diputados en el caso de las sobredietas.

El presidente de esa cámara, Guillermo Bedregal, había remitido el pasado martes a la Comisión de Constitución el caso de los 13 diputados hallados culpables de haber fraguado sus documentos .

Los cinco diputados sin indicios de culpabilidad según el informe de la Fiscalía de Distrito, fueron encontrados con responsabilidad civil en la Contraloría de la República.

Estos hechos causaron malestar en la oposición y en los diputados del MBL, quienes representados por Juan del Granado no vacilaron ayer en acusar directamente al MNR de ser el partido que pretende socapar a los diputados que cometieron actos irregulares.

"Pensé al menos que el presidente Bedregal, iba a abrir el debate de hoy en jefaturas de bancada o en el pleno camaral, para ver el procedimiento que íbamos a utilizar; como no lo hizo, y de manera subrepticia el caso estaba pasando a la Comisión de Constitución, asaltó a los miembros de la bancada del MBL la sospecha de que algunos sectores del MNR quieren encubrir actos irregulares", señaló.

Del Granado recordó las fechas en las que estalló el escándalo de las sobredietas y dijo que fue un12 de feberero cuando la Cámara de Diputados echó por tierra una decisión arbitraria e impulsada por algunos parlamentarios del MNR de remitir el caso a la Contraloría con la clara intención de encubrir actos ilegales.

LA REACCION

Por su parte, el diputado Edil Sandóval rechazó las acusaciones de su colega y aliado político, Juan del Granado y convocó al parlamentario a dejar el discurso "algre e irresponsable y nos demuestre de qué manera (el MNR) estamos encubriendo a los diputados de la sobredietas".

Exigió al diputado emebelista a presentar las pruebas que apoyen sus acusaciones y dijo que carece de validez el pedido de desconocimiento e impugnación del decreto emitido por el presidentede la Cámara de Diputados que transfiere el caso a la Comisión de Constitución.

Dijo que se trata de un decreto presidencial que está respaldado por el Reglamento de Debates y sólo puede desecharse por decisión personal de quien lo emitió o por dos tercios de votos en la cámara baja.

TRANSFUGAS DE LA POLITICA

Visiblemente molesto por las acusaciones de Juan del Granado, Edil Sandóval acusó al MBL de ser un partido que dejó su línea para llegar al poder encarrilándose al tren del ganador.

"Un medio de vida, hacen aquellos políticos que se suben al tren del vencedor para usufructuar de la victoria que el pueblo les negó, esos son los tránsfugas de la política", señaló.

Afirmó que la alianza entre el MBL y el MNR nunca fue aceptada por las bases emenerristas y acusó a su aliado de actuar con argumentos falsos y calumniosos para desprestigiar al partido del presidente, Gonzalo Sánchez de Lozada.

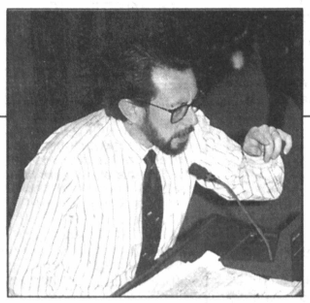

Del Granado contra el MNR

** Pensé que el presidente Bedregal estaría presente, lamento que no esté, pero ojalá que me esté escuchando en su despacho porque lo voy a aludir.*

** Qué nos han dicho esos parlamentarios ayer, por Dios; que pasar el caso de las sobredietas a la Comisión de Constitución es iniciar el camino de la corrección de nuestros errores.*

** Que pasar el caso a la Comisión de Constitución es acabar con esta cámara para que ya no sea más cámara de torturas.*

** Estos mismos fueron los argumentos de quienes no quisieron esclarecimiento cuando comenzó en enero y febrero la investigación del caso, no sé las razones, si era por simple afán de encubrimiento.*

** Aquella vez querían devaluar aún más a este Parlamento, para seguramente embarcarnos más temprano que tarde en aventuras antidemocráticas en las cuales tienen experiencia.*

** Se ha intentado de manera subrepticia y esto es lo que no vamos a admitir, reeditar la maniobra de encubrimiento y evitar investigaciones sobre irregularidades que se han cometido en este Parlamento.*

La respuesta de Edil Sandoval

** Es cierto que me doy por aludido en lo referente a la calumnia perversa e irresponsable respecto a que estaríamos formando una corriente de encubrimiento.*

** No me puedo dar por aludido sobre otras situaciones como aquella de que los del MNR estarían haciendo de la política un medio de vida.*

** Un medio de vida hacen aquellos políticos que se suben al tren del vencedor para usufructuar de la victoria que el pueblo les negó. Esos son los tránsfugas de la política.*

** Hace tiempo que en esta cámara la confrontación se viene dando entre quienes se creen dueños de vidas y haciendas, entre aquellos diputados que se consideran dueños de la dignidad del honor y de la vida de todos los ciudadanos.*

** Se pretende simular la finalidad política, que no es otra que de escarnecer a todo el Movimiento Nacionalista Revolucionario.*

** En el MNR no hay sectores que aplaudan o condenen la actitud del mencionado diputado (Del Granado), en el MNR lo que hay - y eso es lo que resiente al MBL- es el no reconocimiento de una alianza de tipo cupular que nunca ha tenido el apoyo de las bases emenerristas.*

Fiscal: Me pidieron que el caso devuelva a Diputados

Ante la ola de cuestionamientos de los sectores políticos, la fiscal de Distrito, Corina Machicado, salió ayer en defensa de sus actuaciones afirmando que envió los requerimientos fiscales del caso de las "sobredietas" a la Cámara de Diputados a pedido insistente de su directiva.

"Hay dos notas o tres notas en las que se ha pedido que se envíe allí, hay notas de la Cámara", afirmó al deslindar sus responsabilidad en el error procedimental que existió en el envío de los requerimientos fiscales a la Cámara de Diputados.

Los requerimientos debieron ser remitidos a la Justicia Ordinaria para que los parlamentarios involucrados sean procesados; sin embargo, sorpresivamente y de manera sospechosa fueron entregados a la Cámara de Diputados el pasado viernes, dos días antes de la instalación de Congreso Extraordinario.

Este hecho fue cuestionado por los sectores políticos con representación parlamentaria los cuales expresaron su temor de que se trate de una acción destinada a proteger la corrupción.

Sin embargo la fiscal Machicado deslindó cualquier responsabilidad en este caso afirmando que no actuó políticamente, sino que respondió al pedido de la Cámara que demando la remisión de los informes y requerimientos.

"Ya hemos llevado a la Cámara, ellos verán lo que hacen", agregó al destacar que están evaluando si remitirán o no los requerimientos a la Justicia Ordinaria.

Nueve diputados piden se abra otro proceso

Nueve de los 18 diputados que fueron procesados en la Fiscalía del Distrito de La Paz presentaron ayer una denuncia de violación de sus derechos declarándose "víctimas de una confabulación oficialista" por no tener respaldo partidario, afirmando que pese a no tener indicios de culpabilidad, fueron sentenciados sin haber sido notificados.

En memorial dirigido al diputado Juan del Granado, presidente de la Comisión de Derechos Humanos de la Cámara de Diputados, le hicieron conocer esta denuncia, afirmando que fueron vulnerados todos sus derechos constitucionales, sin permitirles asumir su defensa.

Los diputados Juan Martínez, Arturo Centellas, Abad Nina, Silvio Aramayo, Jacinto Aramayo, Claudio Salinas, Wálter Saucíri, Máximo Terán y Rugero Seborga, junto a su abogado Mario Saúl Andrade, justificaron su denuncia en audiencia que se cumplió después del medio día, donde el presidente de la Comisión de Derechos Humanos afirmó que "se trata de una terrible maniobra del presidente de la Cámara de Diputados, Guillermo Bedregal".

Presidente Sánchez de Lozada

Criterio poblacional primará para interpretación del Art. 60 de la CPE

El criterio que refleje una mejor distribución de la población del país será la base para la preparación de la Ley Interpretativa del Art. 60 de la Constitución Política del Estado, afirmó ayer el presidente Gonzalo Sánchez de Lozada, después de la firma de un acuerdo con el BID para ejecutar el Plan Nacional de Gobernabilidad.

"Tiene que haber una distribución que refleje mejor la población del país, porque la Cámara de Diputados representa al pueblo, mientras que el Senado a las regiones.Yo creo que es un proceso que sabíamos que no se iba a resolver en el día; cuando hay intereses encontrados toma tiempo, pero creo que es un paso importante que tenemos que continuar con mucho entusiasmo".

Manifestó que hay equipos técnicos trabajando a nivel partidario y parlamentario, tratando de tocar otros aspectos complejos como la distribución de diputados, viendo que sistema se puede usar y como se va a manejar los uninominales en las listas plurinominales.

Justificó la posición del gobierno, explicando que en todos los países bicamarales y presidenciales como el nuestro, existe una cámara regional que es el Senado donde cada departamento tiene el mismo número de senadores, pero también una cámara poblacional en Diputados.

"Nos hemos descuidado de ese hecho y por eso ahora tenemos problemas, tiene que haber una distribución que refleje mejor la población del país, dijo el Presidente.

Con relación al retraso que hay en el Congreso Extraordinario, dijo que no se justifica porque tienen varios proyectos que considerar como las modificaciones a las leyes de Reforma Educativa y de Participación Popular, "lo he dicho antes, estoy tratando de subsanar para mandar más proyectos, pero que tienen trabajo, tienen; yo he aceptado que ese atraso es culpa mía y que estoy tratando de subsanar en el transcurso de esta semana". Al referirse al anteproyecto de la Ley de Pensiones señaló que aún no se ha definido la edad de la jubilación.

CIRCUNSCRIPCIONES UNINOMINALES

También hizo declaraciones el presidente de la Corte Nacional Electoral, Huáscar Cajías, quien confirmó que en cinco cortes departamentales se realizan ejercicios para delimitar las jurisdicciones esperando que definan cuántas circunscripciones uninominales hay en cada departamento.

Estos son solamente ejercicios porque por lo general no se han hecho viajes a lugares alejados y nos han dicho que hay 83 casos más o menos serios de fronteras y límites entre provincias; nosotros creemos que son más de 100, pero para eso hay que ir al lugar, explicó Cajías.

Al referirse a la Ley de Partidos Políticos, mencionó que primero se tiene que saber qué quieren los partidos políticos, "no sabemos si ellos quieren que no hayan tantos partidos pequeños, o que hayan más partidos pequeños" señalando que ese no es un problema jurídico, sino de base política.

Explicó que hay países que son perfectamente democráticos con dos partidos como Inglaterra y Estados Unidos y, hay países en los cuales hay numerosos partidos, por ejemplo Italia, España, pero que eso depende mucho de las circunstancia de como se las juzga y nosotros tenemos que apoyarnos, en lo posible, en principios de un valor un poco más amplio, no existiendo ninguna dificultad para la Corte porque podemos organizar en un sentido o en el otro.

Ese no es uno de los grandes poblemas, concluyó Cajías.

Potosí amenaza con abstencionismo si le reducen número de diputados

Diputados enviaron una carta al Vicepresidente de rechazo a la propuesta de reducir tres diputaciones. Este fin de semana las instituciones potosinas definirán medidas de hecho.

Las instituciones regionales y políticas de Potosí amenazan con declarar el abtencionismo en las elecciones nacionales del próximo año si la redistribución de escaños a los nueve departamentos acaba por afectar a sus representación parlamentaria, anunció ayer el presidente de la brigada parlamentaria de ese distrito, Lucio Felipez.

En carta al Vicepresidente Víctor Hugo Cárdenas los dipoutados potosinos confirman el rechazo de su región al proyecto eleborado por una comisión multipartidaria que propone restar tres diputaciones a Potosí.

Los parlamentarios se han replegado a su región para participar este fin de semana, junto a las organizaciones vivas potosinas, de una reunión en la cual se ratificará el rechazo departamental a la reducción parlamentaria. Felipez dijo que el sentimiento general del pueblo potosino está por asumir medidas de presión, entre ellas el abstencionismo, si se les recorta tres escaños.

"No estamos actuando por ningún interés político partidario, este tema une a los potosinos y estamos por la defensa intransigente de los intereses de nuestra región", dijo.

Potosí tiene en la actualidad 19 diputaciones y podría perder tres con la redistribución de escaños. Los representantes regionales señalaron que la riqueza mineral de su región ayudó a sostener al Estado desde la fundación de la República hasta 1956 cuando comienza el declive de la minería. Por tanto, reivindican ahora una deuda histórica con el país y lamentan la actitud de otras regiones que pretenden incrementar su representación a costa de la reducción a la brigada potosina.

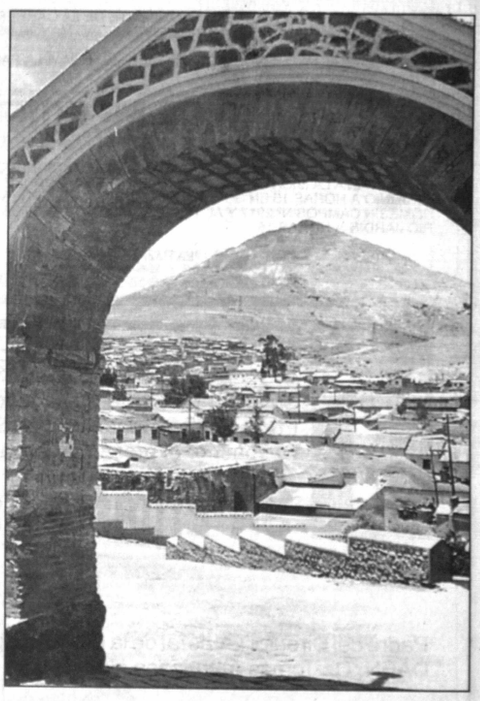

Se divide la posición cruceña sobre cantidad de diputados

SANTA CRUZ, PRESENCIA.- La posición consesuada cívico-política de este departamento para conseguir 29 diputaods se ha dividido. El Prefecto del Departamento, Julio Leigue Hurtado, indicó que Santa Cruz exigirá 25 diputados; horas antes, la posición unitaria cívico-polítio, demandaba 28 diputados teniendo en cuenta el factor población.

Precisamente, con este criterio - de 28 diputados- viajaron los representantes cívicos y políticos a La Paz para participar en la reunión convocada por el vicepresidente de la república, Víctor Hugo Cárdenas.

Para sorpresa de muchos círculos de ésta, el Prefecto Leigue - realizando una nueva interpretación de la distribución de los escaños de la cámara baja-, fue terminante al declarar que Santa Cruz luchará por 5 diputados.

Héctor Justiniano, Presidente del Comité Pro Santa Cruz, al conocer las declaraciones de la primera autoridad política del deparamento, reaccionó inmediatamente e indicó que la posición de Santa Cruz es la de conseguir 28 diputados en la nueva distribución para la cámara joven. Negó, que el planteamiento que sustenta Leigue Hurtado, responda a lo acordado en consenso días atrás entre representantes del Comité Cívico, la Prefectura y la bancada parlamentaria cruceña.

Justiniano, sin especificar nombres, también lamentó la conducta "indecisa" de varios parlamentarios cruceños sobre el tema en cuestión. Demandó, a todo los integrantes de la bancada parlamentaria departamental, que se identifiquen honestamente con los intereses de Santa Cruz. Llamado similar dirigió a todas las organizaciones departamentales "para cerrar filas en torno al Comité Pro Santa Cruz" a fin de defender los 28 escaños de diputados, que según Justiniano, "lo corresponde por derecho a Santa Cruz".

Blattmann presentó proyecto de Ley del Consejo de la Judicatura

El ministro de Justicia René Blattmann puso ayer en consideración de los diferentes sectores del área jurídica el proyecto de Ley del "Consejo de la Judicatura" instrumento legal que modernizará la administración de justicia en el país.

El ministro Blattmann durante el seminario "Difusión del Anteproyecto de la Ley del Consejo de la Judicatura" señaló que éste, al igual que los otros instrumentos legales presentados por su despacho, tiene el único objetivo de modernizar la administración de justicia para hacerla más eficaz y oportuna.

"Estos instrumentos luchan contra la retardación de justicia, la desigualdad social en los procesos penales, garantizan el respeto a los derechos humanos fundamentales y pretenden establecer la confianza y seguridad ciudadana en su sistema de administración de justicia", agregó.

Blattmann explicó que el Proyecto de Ley tiene seis capítulos y 69 artículos que normaran la conformación , funciones y campo de acción del Consejo de la Judicatura.

El primer título está referido al delineamiento de sus atribuciones: económica y financiera; recursos humanos e infraestructura; disciplinaria y de control reglamentaria, y coordinación e información; regula, además, la composición, requisitos y el régimen jurídico de los consejeros.

El títulos segundo está referido a la organización del Consejo , su competencia, el carácter representativo de su Presidente y los principios esenciales de su régimen de funcionamiento.

A poco más de dos años de haberse aprobado las reformas constitucionales, el ministro Blattmann presentó ayer el proyecto del Consejo de la Judicatura (foto archivo).

El título tercero desarrolla su estructura organizativa creando un sistema de gerencias configuradas en función a las competencias, además de órganos dependientes que permitirán un trabajo transparente y eficaz.

El título cuarto está referido a la nominación de recursos humanos que estará basada en el desarrollo de la carrera judicial a través de la capacitación de los funcionarios en la Escuela Judicial que será creada para este objetivo.

El capítulo quinto establece las responsabilidades disciplinarias contra los funcionarios del Consejo de la Judicatura fijándose tres tipos de faltas, muy graves, graves y leves, hechos que serán sancionados como establece la Ley.

Finalmente el título sexto se refiere al Régimen Económico y Financiero estableciéndose sistemas de recursos e ingresos que se consideren indispensables para su eficiente funcionamiento.

Foro debate en la cárcel

Reclusos piden que el beneficio del extramuro sea para todos

El subsecretario de Régimen Penitenciario descarta la posibilidad de atender ese planteamiento.

Los reclusos del penal de San Pedro pidieron ayer al gobierno la aplicación general del beneficio del extramuro y ejecución adecuada del sistema de rehabilitación de los internos, a fin de prepararlos para que afronten los nuevos retos de la vida al salir de la cárcel.

Este planteamiento lo hicieron en el Foro Debate "La viabilidad del beneficio de la pre-libertad, bajo la modalidad de extramuro", que se realizó en el recinto penitenciario de La Paz.

Ivan Medinacelli, presidente del Consejo de Delegados del penal de San Pedro, señaló que la resolución bimisterial de 1995 que regula la aplicación del benefico de extramuro discrimina a los reclusos, priviligando a unos y excluyendo a otros.

Añadió que una vez que los reclusos reciben su sentencia ejecutoriada, son nuevamente sentenciados por el gobierno porque el beneficio de extramuro no es aplicado correctamente.

Explicó que debería existir un equipo terapéutico que defina quienes están rehabilitados y listos para salir nuevamente a enfrentar nuevos retos en la sociedad, lo cual no sucede ahora.

Hizo notar que su planteamiento apunta a mejorar el sistema de rehabilitación y la aplicación del beneficio de extramuro en San Pedro y los otros recintos penitenciarios.

"El gobierno no tiene el instrumento rehabilitador necesario para que los reclusos podamos retornar a la sociedad como miembros útiles", subrayó.

Por su parte el subsecretario de Régimen Penitenciario José Luis Harb descartó la posibilidad de satisfacer este pedido, afirmando que el beneficio de extramuro únicamente se aplica en los casos que tienen sentencia ejecutoriada.

"No se puede pedir aumento salarial, si no se tiene un trabajo", dijo al destacar que hasta ahora se acogieron 316 reclusos al beneficio de extramuro.como un proceso normal legal y justificado desde todos los puntos de vista.

Harb afirmó que el proceso de aplicación del extramuro es adecuado y que está a alcance de todos los que cumplen con los reglamentos. Explicó que la realidad objetiva del país en el tema de cárceles y procesos penales es que sólo el 15% a 18% de los internos tienen sentencia ejecutoriada, lo que impide que el beneficio de extramuro se pueda aplicar con todos los reclusos.

Señaló que pese a ello en La Paz 104 personas se acogieron al extramuro, en Oruro 67; en Cochabamba 28; en Santa Cruz 92; en Tarija 4; en Sucre 3; en Beni 10 y en Potosí 8.

Ximena gestiona presencia de Primeras Damas en La Paz

Ximena Sánchez de Lozada.

QUITO (EFE).- La sexta conferencia de esposas de Jefes de Estado y presidentes de América se realizará en la ciudad boliviana de La Paz el próximo mes de diciembre, confirmó ayer, en Quito, Ximena Iturralde, cónyuge del Presidente de Bolivia, Gonzalo Sánchez de Lozada.

En la reunión, que se celebrará entre el 2 y el 5 de diciembre, tratarán asuntos relacionados con los derechos humanos de la mujer y la niñez en el marco del desarrollo sostenible, dijo ayer a EFE la esposa del mandatario boliviano.

Asimismo, dijo, se analizarán los asuntos relacionados con la salud, la reducción de la mortalidad materna, la educación y la violencia, entre otros aspectos sociales que son la base del desarrollo sostenible.

Por otra parte, Iturralde informó de que tras la sexta conferencia de esposas de los Jefes de Estado, se llevará a cabo la Reunión continental de presidentas de los 34 países de América, en la ciudad boliviana de Santa Cruz.

Iturralde participa entre ayer y hoy en la primera reunión de consulta de mujeres del Grupo Andino (Bolivia, Colombia, Ecuador, Perú y Venezuela), que se celebra en Quito con el auspicio de la Organización de Estados Americanos (OEA).

Ministro de Gobierno

Es improbable que terroristas del MRTA sean extraditados

(ERBOL).- El ministro de Gobierno, Carlos Sánchez Berzain, informó hoy que es improbable que los terroristas peruanos del MRTA, recientemente detenidos, puedan ser trasladados a Bolivia.

Se trata de Mario Coral Reyna y María Inés Royo, quienes, según Sánchez Berzain, participaron directamente en el secuestro del industrial, Samuel Doria Medina.

El ministro de Gobierno dijo que se comunicó con su homólogo del Perú, quien le informó sobre el arresto de esas dos personas, quienes fueron las que daban cobertura al secuestro de Doria Medina.

"Ellos están sometidos a interrogatorios en el Perú, lo inicial que me ha comentado el ministro Briones es que ellos tienen una acusación referida a delitos y vinculaciones con el terrorismo, que generaría una sentencia de por lo menos 10 años de cárcel", explicó.

Señaló que manifestó al ministro peruano el interés de Bolivia de hacer los trámites legales para que en el país esos terroristas puedan responder sobre los delitos comprobados que forman parte de una investigación cerrada.

Dijo que acordaron con la autoridad peruana remitir, por la vía administrativa, primero y después por la vía judicial los elementos de prueba que se tienen para que en la primera opción el gobierno peruano pueda considerar mandar a esos detenidos.

"A este respecto el ministro Briones me ha manifestado oficialmente como improbable, o que en su caso la prueba que nosotros aportemos pueda ser agregada a las acusaciones que tiene el Estado peruano y estos criminales puedan ser juzgados bajo las leyes del Perú", apuntó.

Aclaró que los terroristas son peruanos, que han cometido delitos en su país y están sometidos a las leyes peruanas, pero que Bolivia agregará pruebas y harán todos los trámites que sean necesarios para agotar las pretensiones legítimas de parte del gobierno de Bolivia para que se juzque aquí a la gente que ha cometido delitos.

Llega hoy

Canciller de Paraguay visita Bolivia para firmar un convenio

Se entrevistará con los beneméritos.

(EFE).- El ministro de Exteriores de Paraguay, Rubén Darío Melgarejo Lanzoni, iniciará este jueves una visita oficial a Bolivia de tres días, presidiendo la delegación de su país en la comisión mixta boliviano-paraguaya que suscribirá un convenio, informó la Cancillería.

Melgarejo que llegará a La Paz el jueves a las 18:00 horas será recibido en audiencia el viernes por el presidente, Gonzalo Sánchez de Lozada, y posteriormente será condecorado con la Orden del Cóndor de los Andes.

El mismo viernes, Melgarejo se encontrará con el ministro de Exteriores, Antonio Aranibar, antes de comenzar la reunión trabajo de la comisión mixta que se realizará también por la tarde.

El canciller paraguayo visitará a los presidentes de las cámaras de Senadores, Juan Carlos Durán, y de Diputados, Guillermo Bedregal, y sostendrá un encuentro con los beneméritos de Bolivia, antes de la firma del convenio que se realizará el viernes a las 18:00 horas.

Melgarejo asumió la titularidad de la Cancillería de Paraguay el pasado 10 de mayo en reemplazo de Luis Mario Ramírez Boethner y esta es su primera visita oficial que realiza a Bolivia, aunque ya estuvo en la ciudad de Cochabamba presidiendo la delegación paraguaya en la XV reunión de Cancilleres del Grupo de Río, 27 y 28 de mayo pasados.

El diplomático paraguayo retornará a su país el próximo sábado por la mañana en un vuelo privado, según la Cancillería.

EL PERSONAL DOCENTE DE LA CARRERA DE TRABAJO SOCIAL DE LA UNIVERSIDAD MAYOR DE SAN ANDRES

SE ADHIERE AL PROFUNDO DOLOR QUE EMBARGA A LA FAMILIA DE LA QUE EN VIDA FUE:

Sra. CLOTILDE MENDIETA VALDA

MADRE POLITICA DE LA Lic. NANCY ROCHA LIENDO, DIRECTORA DE CARRERA, ASIMISMO INVITAN A LA MISA DE CUERPO PRESENTE A LLEVARSE A CABO EL DIA JUEVES 13 DE JUNIO A HORAS 15 EN SU DOMICILIO DE LA CALLE PRESBITERO MEDINA ESQUINA ROMESIN CAMPOS Nº 2917 Y AL TRASLADO DE LOS RESTOS MORTALES AL CEMENTERIO JARDIN A HORAS 16.

La Paz, junio de 1996

En la paz del Señor, ha dejado de existir la que en vida fue ejemplar y abnegada madre:

Sra. CLOTILDE MENDIETA VALDA

Q.E.P.D.

Agustín Mendieta (Cacho) hijo, Nancy Rocha de Mendieta, hija política, Denisse, Claudia y Diego nietos, sobrinos, primos, residentes potosinos ex-empleados COMIBOL, invitan a sus amistades y parientes asistir a la misa de cuerpo presente el día de hoy jueves a Hrs. 15:00 y al posterior traslado al Cementerio Jardín LOS ALAMOS a Hrs. 16:00.
El cortejo fúnebre partirá de la calle Presbítero Medina esquina Romecín Campos No. 2917.
Favor que agradecerá la familia doliente.

La Paz, junio de 1996

El Secretario Nacional de Defensa Social, Lic. Víctor Hugo Canelas, los Subsecretarios de Desarrollo Alternativo , Sustancias Controladas y Prevención y Rehabilitación Social, los Directores y el personal de este Despacho, expresan su pesar por el sensible fallecimiento del:

Sr. Ernesto Asturizaga Centellas

(Q.E.P.D.)

Padre del Director General de la Fuerza Especial de Lucha Contra el Narcotráfico, Cnl. DAEN. Dr. Tomás Asturizaga Rodas, y se adhieren al dolor de su familia.

La Paz, 11 de junio de 1996

DEFUNCIONES

Tenemos el sentimiento de comunicar el fallecimiento de las siguientes personas:

Carolina Caero Cuba
Carmen Rosalina vda. de López
Felipa Apaza Apaza
Marianela Limachi Coquetarqui
Pilar Barrios Quispe
María Marcelina Claros Mamani
Víctor Chana Quisbert
Mariano Pérez Echenique
María López Mamani
Juan Jucra Choque
Mortinato Gutiérrez Barrera
José Manuel Galvez Flores
Cristina Polo vda. de Machicado

Servicio de PRESENCIA y la Administración del Cementerio General

El SENCAM ratifica

Gasoducto Vuelta Grande-Asunción está en territorio boliviano

Las coordenadas UTM (Sistema de Cuadrícula Universal y Transversa de Mercator) del proyecto de gasoducto Vuelta Grande-Asunción, contenidas en la Ley de Hidrocarburos, son correctas en su ubicación dentro del territorio boliviano, dijo el Director Ejecutivo del Servicio Nacional de Catastro Minero (SENCAM), Hernán Claure.

A solicitud de la Secretaría Nacional de Energía, el SENCAM, como entidad técnica que utiliza la base cartográfica y geodésica del Instituto Geográfico Militar, verificó y procesó, en su Sistema de Información Geográfica, las coordenadas de los proyectos de gasoductos que forman parte del Anexo I "Corredores de Necesidad Nacional" de la Ley de Hidrocarburos.

Los proyectos verificados por esta institución son: Gasoductos a Chile; Río Grande - Yacuiba; Bolivia - Brasil; Vuelta Grande - Asunción; Oleoductos Sica Sica - Arica y Camiri Yacuiba.

El cálculo de las coordenadas UTM del gasoducto Vuelta Grande - Asunción que une Bolivia y Paraguay, fue observado como erróneo por expertos de la Universidad Mayor de San Andrés, pero el SENCAM utilizó el meridiano central 63 grados al oeste del Meridiano de Grenwich, correspondiente a la zona 20 y la hoja de la Carta Nacional 1:250.000 SF-20-3, donde está ubicado dicho proyecto. El mapa oficial fue publicado por el Instituto Geográfico Militar.

En la explicación técnica, Claure, mencionó que la red geodésica instalada para el catastro minero, se encuentra enlazada con la red de los programas SNAP y SIRGAS de la NASA de Estados Unidos, que colocaron puntos de control en todo el mundo con fines científicos, que permitan la ubicación espacial, el control y la navegación aérea y marítima. Agregó además que los equipos con los que cuentan actualmente y la red informática a nivel nacional no permiten que ocurra un error de ubicación.

DIVISION CARTOGRAFIA

Para representar gráficamente el planeta, según el UTM, la tierra se divide en 60 zonas, cada una de ellas de seis grados de longitud con su correspondiente meridiano central, para hacer mínimas las deformaciones de escala. Bolivia está ubicada en las zonas 19; 20 y 21, cuyos meridianos centrales son 69; 63 y 57 grados respectivamente.

Es importante destacar que cada una de las 60 zonas tiene valores cartográficos idénticos, motivo por el que es fundamental determinar exactamente la zona y el meridiano en el que se realizaría cualquier ubicación.

EQUIVOCACION TECNICA

Los técnicos del SENCAM, señalaron que la información publicada en un matutino es equivocada, debido a que se basa en la utilización del meridiano central 57 grados, zona 21, dando lugar a que las coordenadas resulten al este de dicho meridiano, localizado en territorio brasileño.

Por lo tanto, aseguró Claure, todo se debe a una falta de interpretación cartográfica y a una equivocación técnica.

En el marco del manejo forestal sostenible

El país enfrenta el desafío de preservar sus bosques

En medio de una irracional e irregular explotación de parte de los madereros, de la creciente desforestación de los bosques, de la destrucción de tierras cultivables por medio de la quema y con la Cumbre Hemisférica de Desarrollo Sostenible en puertas, el país aún no ha entrado en la cultura del manejo forestal sostenible.

Sólo el adecuado manejo de la riqueza de los bosques, que está más allá de la comercialización de la madera, asegurará su preservación con su rica biodiversidad, conservación de suelos, potencial económico en términos ecoturísticos, biotecnológicos y servicios ecológicos, como la protección de poblaciones de las riadas.

Esos servicios, aunque no son medidos en términos monetarios, tienen un importante impacto económico en el desarrollo de los países.

Eso se deduce de las investigaciones de los técnicos del Proyecto de Manejo Forestal Sostenible (BOLFOR): Antonio Andaluz, Richard Mancilla, John Nittler y William Cordero, que ayer presentaron el libro "Hacia el manejo forestal sostenible".

SUBVALORACION DE LOS BOSQUES

La investigación asegura que los bosques en el país, especialmente en el trópico, están subvalorados, por el énfasis que se pone en la explotación de la madera, que en 1993 generó $US 53,2 millones en exportaciones de productos madereros y $US 19,1 millones con productos secundarios, como la castaña y palmito.

Según Mancilla, esos ingresos pueden mejorar con una planificación estratégica que permita aprovechar la madera de los bosques hasta diez veces más, si se amplía la explotación a otras especies, que ya tienen un mercado internacional.

Explicó que actualmente los empresarios sólo se dedican a la explotación de la mara, roble, ochoó, cedro y serebó, cuando en los bosques tropicales del país hay hasta 238 especies, que pueden servir de materia prima para impulsar industrias alimenticias, medicinales, de aceites y grasas, para cosmetología, veterinaria, curtiembre e incluso afrodisiacos.

Otra posibilidad de mejorar el aprovechamiento sería convertir la madera en productos acabados y así lograr un valor agregado, ya que los empresarios sólo aprovechan un 55% de las troncas en los aserraderos, 25% en chapa decorativa (venesta fina), 35% en chapa rebobinada (venesta común) y 45% en material de construcción. Económicamente un metro cúbico de madera aserrada vale $US 300, de vigas de construcción 200, de chapa rebobinada 150, mientras que la chapa decorativa tiene un precio de $US 1.500.

AREAS BOSCOSAS

Del total del territorio con que cuenta Bolivia, el 50,8% es de áreas boscosas, "esto no significa que los bosques nacionales sean inagotables" -dijo Mancilla-, ya que 9,5 millones de hectáreas corresponden a áreas protegidas, un millón a territorios indígenas y 21 millones a concesiones forestales.

En ese territorio 185 empresas están dedicadas a la explotación de la madera, las que más que tener un plan de aprovechamiento forestal, sólo tienen interés en cubrir las demandas de madera que tienen, agregó.

En el tema de la desforestación nacional el técnico explicó que sólo existen datos dudosos y que lo único claro es que el año pasado, en Santa Cruz, se desforestaron 120.000 hectáreas, de las que sólo 75.000 fueron autorizadas.

Multinacionales analizan inversión para el gas

(EFE).- Más de 40 multinacionales petroleras analizarán este jueves y viernes las oportunidades de inversión para el uso del gas natural, en un seminario organizado por la Secretaría de Energía y cuyas conclusiones formarán parte de la agenda de la II Cumbre Hemisférica de Desarrollo Sostenible a realizarse en diciembre.

En el Seminario de "Nuevas Oportunidades para el Gas Natural", se realizará un análisis comparativo del régimen fiscal para el gas natural en el hemisferio, marcos regulatorios que rigen a la "naciente industria del combustible limpio", uso del gas natural comprimido (GNC) para vehículos, proyectos gasíferos de integración, ingeniería financiera y de producción, y mecanismos de financiamiento y garantías para proyectos del sector energético.

Según autoridades del sector, las conclusiones del seminario formarán parte de la agenda de la reunión de Ministros de Energía del Hemisferio, que se llevará a cabo el 11 y 12 de julio en la ciudad de Santa Cruz, también sede de la II Cumbre de Desarrollo Sostenible.

El secretario de Energía, Mauricio González, recordó que en la primera reunión de ministros del área, celebrada en mayo del pasado año en California, se encomendó a Bolivia la presentación de una propuesta de oportunidades para el uso del gas natural en el hemisferio.

En esa oportunidad se emitieron, además, otros siete mandatos, relacionados con el incremento de las inversiones en el sector energético, promoción de tecnologías de energía, cooperación regularizadora, incremento de la sostenibilidad económica y ambiental del petróleo y fomento de la electrificación rural en la región.

Entre los proyectos de exportación de gas natural boliviano, que serán analizados los dos días y que contarán con la participación de todas las autoridades del sector energético, representantes de organismos de financiamiento y consultores internacionales, se encuentra el gasoducto Bolivia-Brasil.

UNIVERSIDAD MAYOR DE SAN ANDRES
FACULTAD DE MEDICINA, ENFERMERIA NUTRICION - DIETETICA Y TECNOLOGIA MEDICA

CONVOCATORIA A CARGOS DOCENTES

El Decano de la Facultad de Medicina y el H. Consejo Facultativo de Medicina, Enfermería, Nutrición-Dietética y Tecnología Médica, convoca a los profesionales del área de la Salud, al Concurso de Méritos y Exámenes de Competencia para la provisión de los siguientes cargos docentes:

3	PROFESORES PARA SALUD PUBLICA III Administración Gral. epidemiología (Dpto. Fac. Sl. Pública. Horario 15:00 a 18:00 Hs.)	80 Hrs. cada uno
1	PROFESOR PARA PSICOLOGIA (Dpto. Fac. Medicina. Horario de 15:00 a 18:00 Hs.)	64 Hrs.
1	PROFESOR INVESTIGADOR EN GENETICA TOXICOLOGICA - GENETICA DEL CANCER (INSTITUTO DE GENETICA HUMANA)	80 Hrs.
1	PROFESOR PARA ENFERMERIA MEDICO-QUIRURGICA (CARRERA ENFERMERIA horario de 08:00 a 12:00 y de 14:00 a 18:00 Hs.)	160 Hrs.
1	PROFESOR PARA ENFERMERIA MEDICO-QUIRURGICA (CARRERA ENFERMERIA horario de 08:00 a 12:00 Hs.)	80 Hrs.

REQUISITOS:

- Título Académico (Fotocopia Legalizada)
- Título en Provisión Nacional (Fotocopia Legalizada)
- Curriculum Vitae acompañado de los documentos probatorios correspondientes.
- Plan de Trabajo en la materia o área en la que postula. (Objetivos, programas, métodos, materiales didácticos y otros).
- Certificado de Compatibilidad.

Toda la documentación deberá acompañarse a una solicitud escrita y dirigida al Sr. Decano de la Facultad de Medicina y presentarla en la Secretaría del Decanato (Av. Saavedra Nº 2246) hasta el día miércoles 3 de julio de 1996, a horas 18:00.

La Paz, 30 de mayo de 1996.

Lic. Fernando Arraga
JEFE PERSONAL DOCENTE

Dr. Buddy Lazo de la Vega R.
DECANO FACULTAD DE MEDICINA

VSBO
Arq. Pedro Von Vacaro A.
VICERRECTOR - UMSA

CARTA ABIERTA

La Paz, junio 10 de 1996

Señor
Lic. Ronald Mac Lean Avaroa
H. ALCALDE MUNICIPAL DE LA PAZ
Presente.

Distinguido señor Alcalde:

Los abajo firmantes somos trabajadores de la **POSTA MUNICIPAL** (Servicios Mecanizados), el motivo de la presente es hacerle conocer nuestra reacción referente a la Circular DARH 018/96, en la cual nos invita al Retiro Voluntario e indica que en sólo quince (15) días se nos cancelará todos los beneficios que por Ley nos corresponde.

Pensábamos que merecíamos mejor consideración de su parte, porque nuestra sección en los últimos 40 años ha sido considerada como el NERVIO Y MOTOR DE NUESTRA ALCALDIA, y en torno nuestro se vio la transformación de la fisonomía de nuestra ínclita ciudad.

Con esa Circular nos está comunicando que al igual que el resto de la H. Comuna, seremos objeto de la **masacre blanca**. Mediante obras, hemos demostrado nuestros conocimientos prácticos y, no **teóricos** como muchos "técnicos" que le rodean y que han gozado de favores en la gestión anterior y seguramente seguirán mimetizándose como "técnicos".

Para su conocimiento, le vamos a recordar algunas de las obras que hemos realizado dirigidos por señores Jefes e Ingenieros que conocían de su función, y no **políticos** que se **autonombran de "Ingenieros" y "Licenciados"** sin serlo. Estas obras son: Apertura de la Av. 9 de Abril; Av. de Los Leones; Av. Kantutani; Av. Buenos Aires; Av. Los Sargentos-Llojeta; Av. Periférica; **Parque Mirador Laykakota**; etc., etc., etc.; sin contar los trabajos de emergencia por efecto de los desastres naturales. Es decir que para esta gloriosa sección nunca existió feriados, sábados ni domingos.

Muchos Alcaldes hemos conocido y, quedaron grabados en la mente del pueblo paceño y en el corazón de los trabajadores; porque a otros que piensan que se quedarán eternamente en el Municipio, ya les llegará su momento y los veremos alejarse de la institución con el rabo bajo las piernas.

Referente al equipo pesado donado por el gobierno del Japón, va a seguir seguramente la misma suerte que el equipo pesado regalado al consorcio chileno STARCO, y otra vez por los supuestos descendientes del héroe de Calama.

Señor Alcalde, no se olvide que nosotros también formamos el PUEBLO.

Atentamente,

FIRMAN TODOS LOS TRABAJADORES DE SERVICIOS MECANIZADOS

c.c.: Sindicato de Trabajadores Municipales de La Paz

HONORABLE ALCALDIA MUNICIPAL DE VIACHA
CAPITAL DE LA PROVINCIA INGAVI

Teléfonos: 800006 - 800130

VIACHA - BOLIVIA

ORDENANZA MUNICIPAL Nº 006/96
H. Edwin Callizaya Mamani
ALCALDE MUNICIPAL DE VIACHA

Por cuanto el Honorable Concejo Municipal, ha dictado la siguiente Ordenanza Municipal.

CONSIDERANDO:

Que, mediante Resolución Municipal Nº 245/95, el anterior Cuerpo Deliberante, ha determinado establecer el Pasaje Peatonal sobre la Avenida Pedro Domingo Murillo, en el tramo comprendido entre la calle Sucre y la Avenida Ingavi, zona central de esta ciudad;
Que, tal determinación ha sido producto de las constantes quejas presentadas en forma verbal y escrita por los vecinos colindantes y otros, debido al establecimiento forzoso del "Mingitorio Abierto", en las paredes traseras de los bienes inmuebles que dan a la Plaza de Armas Mcal. José Ballivián;
Que, en este tramo sobre las aceras de los inmuebles mencionados se ha dispuesto construir módulos comerciales fijos que sirvan de incentivo a la actividad cultural y de artesanía de la región;
Que, ha fin de solucionar la apremiante falta de un mingitorio público en la zona central de la ciudad de Viacha, que satisfaga las necesidades fisiológicas de propios y extraños que visitan la zona con fines de sano esparcimiento.
Que, la Ley Orgánica de Municipalidades en su Articulo 19, numeral 14) y Artículo 82, 83, 84 y subsiguientes, faculta al Honorable Concejo Municipal, dictar Ordenanzas para las expropiaciones Municipales;

POR TANTO:
EL HONORABLE CONCEJO MUNICIPAL DE LA CIUDAD DE VIACHA

R E S U E L V E:

ARTICULO PRIMERO.- Por causa de necesidad y utilidad pública, procédase a la expropiación del lote de terreno ubicado entre los bienes inmuebles Nº 145 y 265 de la Av. Murillo de esta ciudad.

ARTICULO SEGUNDO.- El procedimiento administrativo de expropiación, se sujetará a las previsiones contenidas en la Ley General de Expropiaciones de 30 de diciembre de 1884 y la compensación indemnizatoria de acuerdo a las disposiciones legales vigentes, debiendo la propietaria Sra. Alejandrina Yola Vda. de Montalvo, presentar sus títulos de dominio y plano de ubicación correspondiente, en el término de seis días a partir de su notificación con la presente Ordenanza.

ARTICULO TERCERO.- La Oficialia Mayor Técnica, mediante la Unidad correspondiente, instruirá la elaboración de un Proyecto de Construcción de un Mingitorio Público Moderno, con baños de duchas y otros ambientes que considere pertinente.

ARTICULO CUARTO.- Se instruye a las Unidades del Ejecutivo Municipal, procesar el presente trámite, hasta su conclusión final.
Es dada en la Sala de Sesiones del Honorable Concejo Municipal de la ciudad de Viacha, a los veintiséis días del mes de marzo de mil novecientos noventa y seis años.
Regístrese, comuníquese, publíquese y remítase obrados al Ejecutivo Municipal para su cumplimiento.

FIRMADA: H. Edgar Robles Ibáñez, PRESIDENTE DEL H.C.M.V.; H. Carmelo Quispe Pucho, CONCEJAL SECRETARIO; SELLO REDONDO: HONORABLE CONCEJO MUNICIPAL VIACHA PROVINCIA INGAVI LA PAZ BOLIVIA.

Por tanto, la promulgo para que se tenga y cumpla como Ordenanza Municipal, a los treinta años del mes de marzo de mil novecientos noventa y seis años.

ES CONFORME:-

La CEPB dice que no hay más salida:

AFP's deben monetizar acciones de la capitalización en el exterior

"No se puede estar en la búsqueda de consenso por tiempo ilimitado. Hay urgencias y tiene que aprobarse sí o sí la ley de pensiones", afirmó Camacho.

Las Administradoras de los Fondos de Pensiones (AFP's) deben necesariamente monetizar las acciones de las empresas capitalizadas en bolsas internacionales, dijo ayer el presidente de la Confederación de Empresarios Privados de Bolivia (CEPB), José Luis Camacho.

El empresario -tomando el ejemplo chileno- aseguró que de operar las mencionadas acciones para su monetización en la Bolsa Boliviana de Valores, el país una vez en marcha la Ley de Reforma al Sistema de Pensiones tendrá necesariamente que crear una ley para autorizar esas operaciones.

"La realidad nos muestra lo que pasó en Chile, establecieron una ley que prohibía sacar recursos fuera del país, pero al cabo de algunos años tuvieron que anularla porque esos recursos saturaron fácilmente su mercado", explicó.

Pidió al gobierno acogerse a las experiencias de países vecinos en el tema de Reformas al Sistema de Pensiones, principalmente las experiencias del caso chileno.

"Soy del criterio de que el proyecto debe salir tal como está planteado, en sentido de que se pueda sacar la inversión al exterior con los consiguientes cuidados y previsiones que se han tomado en todas partes donde se han establecido estos sistemas de capitalización individual", opinó.

Aseguró que legislar y autorizar a sacar fuera del país los recursos de las AFP's es saludable, tanto para no saturar la Bolsa Boliviana de Valores como para atraer a los inversionistas extranjeros a conformar las administradoras de los fondos.

Camacho consideró que la agrupación de las AFP's serán la columna integral para la captación de ahorro interno dirigido a todos los segmentos.

AY, CONSENSOS...

Respecto a la aprobación inmediata de la Reforma a la Seguridad Social sin consenso, Camacho opinó que "no se puede estar en la búsqueda de consenso por tiempo ilimitado".

"Hay urgencias y dentro del Congreso Extraordinarios tiene que aprobarse sí o sí la ley de pensiones, puede ser que haya unos días para recibir opiniones...pero debe aprobarse", insistió.

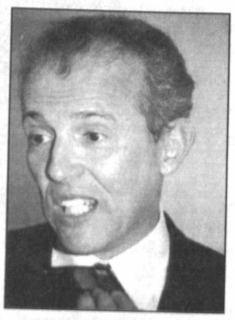

José Luis Camacho

Los empresarios "siempre han renegado por la tardanza que significan costos y aplicación de leyes". "Esperamos que no se de más vueltas al tema", agregó.

QUIEREN PARTICIPAR PERO...

Aseguró que el interés de los empresarios por participar en la conformación de las AFP's continúa latente. Sin embargo, dijo que están esperando la dictación de la norma para saber "en qué condiciones se dará y si es un asunto interesante para hacer inversiones".

"Esperamos que hayan garantías para la recuperación de las inversiones y para que sea un negocio que permita al empresario no correr riesgos innecesarios, cuando los riesgos son demasiado grandes nadie invierte", sostuvo.

TRAS EL "KNOW HOW"

Dijo que todas las empresas nacionales interesadas en participar en la conformación de las AFP's están preocupados por buscar la experiencia extranjera.

"Los empresarios buscamos el "know how" (conocimiento, saber cómo), de los empresarios internacionales a través de la asociación de empresas", añadió.

Camacho dijo que -hasta donde saben- se requerirán unos 3,2 millones de dólares de acuerdo a las exigencias legales para conformar una AFP, monto que los empresarios nacionales pueden cubrir "sin inconvenientes de dinero".

De la deuda que tiene Bolivia

Alemania condonó $US 33 millones

El gobierno de la República Federal de Alemania ha acordado condonar a Bolivia unos 33 millones de dólares de deuda boliviana, además de prorrogar el pago de una deuda de más de cien millones de dólares.

La embajada de Alemania en Bolivia informó que el acuerdo de condonación fue firmado el pasado 4 en Bonn, para ayudar a Bolivia con sus compromisos de pagos, debido a la situación de pobreza del país: "uno de los más pobres de América Latina".

En el contenido del sexto y último Acuerdo de Consolidación de la deuda externa concertado entre Bolivia y Alemania se acordó que Bolivia podría beneficiarse de una condonación adicional de 20 millones de dólares de deudas contraídas en el marco de la cooperación al desarrollo, si Bolivia destina fondos de contravalor del 20% de la deuda en bolivianos para proyectos de medio ambiente y de lucha contra la pobreza.

El convenio abarca aproximadamente 47 millones de dólares en créditos comerciales pendientes de cobrar garantizados por el Gobierno Federal así como 117 millones de dólares de exigencias de la ayuda estatal para el desarrollo.

El 33% de las deudas de comercio tiene que ser pagado en 23 años por Bolivia.

Para el pago de las deudas de cooperación financiera, Bolivia tiene un plazo de 43 años.

Los primeros 16 años están exentos del pago de intereses, informa finalmente el boletín de prensa de la Embajada de Alemania.

Para financiar Proyecto de Tierra

Bolivia recibió un crédito por 7,5 millones de dólares

Bolivia recibió un préstamo de 7,5 millones de dólares del Fondo Nórdico para el Desarrollo para financiar el Proyecto Nacional de Administración de Tierras, informó el Ministro de Hacienda, Fernando Candia.

Según el contrato, el gobierno boliviano deberá pagar el préstamo en 40 años más un período de 10 años de plazo, sin interés alguno. Las comisiones por Compromisos y Servicios demandarán un pago del 0,5% y 0,75% anual, respectivamente.

El proyecto de tierras, que será ejecutado por el futuro INRA, demandará 27.550.000 dólares, de los cuales, 7.500.000 fueron concedidos por el Fondo Nórdico.

Candia, en su discurso de agradecimiento, aseguró que ese tipo de cooperación tan necesaria, contribuye efectivamente al desarrollo nacional es un aporte que el gobierno y pueblo reconocerán en su momento.

El crédito estará destinado también a la continuación del trabajo cartográfico que permitirá llevar adelante futuros programas relacionados a la administración de tierras.

A su turno, el gerente regional del Fondo Nórdico, Jesper Andersen, expresó su satisfacción por haber apoyado al país teniendo en cuenta que los recursos otorgados servirán para asegurar el éxito de la política del gobierno boliviano.

Para capacitación laboral

Empresarios privados aportan $US 600.000 anuales a INFOCAL

En cifras globales el aporte empresarial para la capacitación de los trabajadores está en unos 600.000 dólares anuales, según informó ayer el nuevo presidente de la Fundación del Instituto Nacional de Formación y Capacitación Laboral (INFOCAL), Luis Nemtala Yamín.

Yamín fue posesionado ayer en las oficinas de INFOCAL ante la presencia de miembros de la Confederación de Empresarios Privados de Bolivia, responsables ante el gobierno desde el 15 de febrero de este año de la Fundación INFOCAL.

La principal tarea de esta fundación es capacitar a trabajadores de empresas, industrias y sectores comerciales en labores de trabajo técnico profesional para mejorar la calidad de vida y la productividad en el país, además de combatir los índices de desempleo en el país.

Nemtala dijo que en las funciones que asume continuará buscando cooperación internacional con entidades internacionales para sus actividades.

"Esperamos que en el transcurso de los próximos dos años podamos conseguir un apoyo para INFOCAL nacional de 10 a 12 millones de dólares para que sean distribuidos y ejecutados dentro de los planes que tenemos", anticipó la nueva autoridad de esa fundación.

Destacó que en la actualidad, pese a los ingresos "no muy ampulosos" INFOCAL capacita alrededor de 3.000 a 4.000 profesionales al año, número que espera incrementar en su gestión a más de 7 mil profesionales técnicos medios anuales.

Recalcó que es importante fortalecer la educación técnica en el país, para desarrollar la actividad productiva y laboral.

"Mi esfuerzo y el de los empresarios privados será dar todo el apoyo para que la institución ejecute el concepto para la cual fue creada", dijo Nemtala.

"Por ejemplo, ENTEL aporta casi con 20.000 dólares mensuales a INFOCAL y los ejecutivos de esa empresa están complacidos de poder trabajar y ampliar sus actividades en esta fundación", dijo.

Por su parte Sara Aguirre, hasta ayer presidenta ad-hoc de esa institución, recordó que el Estado confirió INFOCAL a los empresarios en usufructo por 40 años para su administración.

OBRAS del Gobierno Nacional

FIS FONDO DE INVERSION SOCIAL

ACLARACION A LA PRIMERA CONVOCATORIA PUBLICA No. TRJ-204/96

GOBIERNO MUNICIPALE DE YACUIBA CON FINANCIAMIENTO DEL FONDO DE INVERSION SOCIAL (FIS)

Por un error involuntario se publicó en el periódico AHORA, los días 27 y 25 de mayo la hora de la apertura de sobres para la convocatoria de referencia a las 10:00 a.m.

Lo correcto es considerar la hora de la apertura de sobre a la 16:00 en las oficinas de la Honorable Alcaldía de Yacuiba.

Tarija, junio de 1996

OBRAS del Gobierno Nacional

FIS FONDO DE INVERSION SOCIAL

ACLARACION A LAS PRIMERAS CONVOCATORIAS PUBLICAS Nos. SCZ-239/96 y CHQ-228/96

GOBIERNO MUNICIPAL DE MINEROS Y LA DIRECCION REGIONAL DE SALUD CHUQUISACA CON FINANCIAMIENTO DEL FONDO DE INVERSION SOCIAL (FIS)

Por un error involuntario las publicaciones de referencia de fecha 10 de junio de 1996 se realizaron en el periódico El Diario, debiendo haberse publicado en el periódico **Presencia**.

13 de junio de 1996

PROYECTO DE PLAN DE DESARROLLO AGROFORESTAL FAO - ISALP - FDC

INVITACION DIRECTA Nº 01/96

Primera convocatoria

El Proyecto de Plan de Desarrollo Forestal, invita en forma directa a todas las empresas legalmente establecidas en el país a presentar sus propuestas para la provisión de:

PLANTAS FRUTALES INJERTADAS Y A RAIZ DESNUDA EN LAS SIGUIENTES ESPECIES Y CANTIDADES:
MANZANA 5.000 PLANTAS DE VARIEDAD GALA, GRAND SMITH, BANANA WINTER

DURAZNO 3.000 PLANTAS DE VARIEDAD QUMUCIO REYES, ULINCATE AMARILLO BLANCORA, MIRAFLORES.
LA CANTIDAD DE PLANTAS DE CADA UNA DE LAS VARIEDADES DEPENDERA DE LOS CENTROS PRODUCTORES.

La propuesta deberá incluir la modalidad de entrega en la localidad de Yura a 105 Kms. de la ciudad de Potosí, debiendo presentarse la mencionada propuesta hasta el día 24 de junio del presente año a horas 18:00 en Secretaría de calle Sucre Nº 69, o mediante la casilla de correo Nº 326.

Potosí, junio de 1996

Universidad Mayor de San Andrés
Post Grado en Ciencias del Desarrollo

CIDES - UMSA

CONVOCA A PROFESIONALES TITULADOS AL: DIPLOMADO EN DESARROLLO HUMANO

OBJETIVO: Ofrecer una formación profesional sólida en el campo del Desarrollo Humano.
Desarrollar en los alumnos capacidad crítica y analítica frente a los problemas sociales y de Desarrollo Humano.

PENSUM DE MATERIAS:
1. Teorías del Desarrollo Social y Económico.
2. Teoría y Economías del Desarrollo Humano:
   - Economía del Trabajo
   - Educación
   - Salud
3. Microeconomía Dinámica.
4. Teoría del Sujeto y Subjetividad.
5. Etnología e Historia.
6. Macroeconomía.
7. Demografía.
8. Ecología y Medio Ambiente.
9. Género y Desarrollo.
10. Rol del Estado y Gobernabilidad.

SISTEMA: Modular, 10 módulos, 1 seminario permanente de tesina.
REQUISITOS: Título profesional a nivel Licenciatura, dado el carácter multidisciplinario del curso. Se aceptarán postulantes con títulos de las diferentes carreras universitarias.
DURACION: 11 meses.
HORARIO: De Hrs. 19:00 a 21:30 de lunes a viernes y Taller de Tesina: sábados de Hrs. 9:30 a 12:00
INSCRIPCIONES: A partir del 14 de junio al 28 de junio.
SELECCION: 7 al 10 de julio.
INICIO DE CLASES: 15 de julio.
INFORMACION: Teléfonos: 784370 - 783494 FAX (591-2) 786169 em: cides utama, bolnet bo Casilla 9786 Av. Hernando Siles Nº 4565 y calle 0 Obrajes La Paz.

RAUL PRADA ALCOREZA
DIRECTOR-CIDES

Universidad Mayor de San Andrés
Post Grado en Ciencias del Desarrollo

CIDES - UMSA

CONVOCA A PROFESIONALES TITULADOS A LA: MAESTRÍA EN FILOSOFÍA Y CIENCIA POLÍTICA

Objetivo: Formar profesionales especialistas en el análisis político, capaces de producción teórica y de formulación de proyectos.
Sistema: Modular (4 semanas por materia)
Requisitos: Curriculum Vitae
Título de Licenciatura de las diferentes carreras universitarias.
Entrevista personal
Duración: 2 años: 4 semestres.
Horario: Hrs. 19:00 a 21:30 *
Inscripciones: Hasta el 26 de julio.
Selección: 30 de julio - 1 de agosto
Inauguración: 9 de agosto
Inicio de clases: 12 de agosto
Información: Telf. 784370 - 783494 * Fax (591-2) 786169 * em: cides@utama. bolnet. bo Casilla 9786 * Av. Hernando Siles # 4565 y calle 0 Obrajes La Paz - Bolivia.

Raúl Prada Alcoreza
DIRECTOR - CIDES

Prefectura del Departamento de Oruro
BOLIVIA

PREFECTURA DEL DEPARTAMENTO
INVITACION DIRECTA DCBS Nº 008/96

PRIMERA CONVOCATORIA

La Prefectura del Departamento de Oruro invita a las Empresas Consultoras legalmente establecidas, a presentar sus propuestas para la Contratación de la:

INVENTARIACION, REVALORIZACION TECNICA Y AJUSTES CONTABLES DE LOS BIENES DEL ACTIVO FIJO PREFECTURA DEL DEPARTAMENTO DE ORURO

Las Empresas Consultoras interesadas podrán adquirir el PLIEGO DE ESPECIFICACIONES a partir de la fecha, en las Oficinas de Tesorería de la Prefectura del Departamento, plaza 10 de Febrero, previa cancelación de Bs. 200.00 en el Tesoro Departamental.

Las propuestas deberán ser presentadas en las Oficinas de Asesoría Legal de la Prefectura, hasta horas 10:30 del día 5 de julio de 1996.

La apertura de propuestas se efectuará el mismo día, en las oficinas de la Secretaría General de la Prefectura, ubicada en la calle Potosí y Caro Nº 5529 a horas 14:30

Oruro, 12 de junio de 1996

TESORO DEPARTAMENTAL

Unión Europea y MERCOSUR sentaron bases de libre comercio

BRUSELAS (REUTER) - La Unión Europea y el Mercosur concluyeron ayer en Bruselas tres días de intensas negociaciones que sentaron las bases para que ambos bloques se acerquen hasta llegar a la meta del libre comercio.

"Mayor producción, creación de riqueza, más puestos de trabajo y, por supuesto, un crecimiento firme y sostenido en el presente y el futuro" serán los beneficios, señaló el miercoles el presidente de Argentina, Carlos Menem.

El jefe de estado argentino y presidente pro tempore del Mercosur acudió esta semana a Bruselas para impulsar el proceso entre los dos bloques, el cual comenzó en Madrid en diciembre con la firma del Acuerdo Marco Interregional de Cooperación.

Ambos bloques se comprometieron entonces a ir estrechando vínculos económicos y políticos para avanzar progresivamente hacia la liberalización comercial de todos los productos.

"Hubo muchos escépticos que en diciembre, cuando firmamos el acuerdo, suponían que era un sólo hecho político, pero ahora hemos ya hemos empezado a trabajar", dijo el miércoles a Reuters Jorge Campbell, secretario de relaciones económicas internacionales de Argentina.

El lunes comenzó el diálogo político con la primera reunión ministerial de los cancilleres de ambos grupos, que intercambiaron opiniones sobre la marcha del proceso y manifestaron su deseo de avanzar en el reforzamiento de lazos.

Además de las reuniones políticas, en las que las autoridades de ambas partes se felicitaron por la marcha del proceso, también ha habido avances concretos en este mutuo acercamiento.

La puesta en marcha efectiva del proceso tuvo lugar el martes, con la primera reunión de la comisión mixta, que es la verdadera encargada de estrechar vínculos.

Por lo pronto, los negociadores han fijado ya un calendario para futuras reuniones y una agenda concreta con temas a tratar: bienes, servicios y disciplinas comerciales. Comienza así la cuenta regresiva hacia el libre comercio, al que Menem se ha atrevido a poner una fecha tope: el año 2005 o, eventualmente, el 2010.

"Hay que darse el tiempo de comprender los problemas del otro y de encontrar soluciones sensatas", señaló a Reuters Damian Hernandez, encargado de América del Sur en la Comisión Europea. "Se trata de un proceso muy dinámico, sin paternalismos por parte de la Unión Europa".

La subcomisión comercial se reunirá por primera vez a finales de este año en Brasil para estudiar la situación actual y definir los puntos conflictivos.

Aunque quedan interrogantes

Presidente del BID optimista sobre Latinoamérica

PARIS, (EFE).- El presidente del Banco Interamericano de Desarrollo (BID), Enrique Iglesias, estima que hay razones para ser optimistas sobre la evolución de la situación económica y social en Latinoamérica pese a que algunos países plantean interrogantes.

Iglesias, que pronunciará en París, una conferencia sobre la economía latinoamericana, reconoció que los buenos resultados de los cambios políticos y económicos en la región no deben escamotear los problemas que aún persisten ni hacer olvidar los desafíos que se presentan para el próximo siglo.

En declaraciones a la prensa, subrayó la necesidad de aumentar el ahorro interno en los países latinoamericanos, que calificó como "la gran debilidad" del modelo actual, ya que su nivel es la mitad del registrado en los países asiáticos.

Aunque se ha avanzado en la lucha contra la pobreza, señaló que las políticas económicas deben dar preferencia a los problemas sociales para reducir los enormes desequilibrios existentes.

Otro gran desafío será modernizar las instituciones tradicionales del sector público y las estructuras del sector privado.

Iglesias destacó los resultados derivados de la creación del MERCOSUR, que integran Argentina, Brasil, Uruguay y Paraguay, países que "han triplicado su comercio en cinco años".

El Presidente del BID piensa que las perspectivas económicas son favorables en la mayoría de países latinoamericanos y que globalmente todos han registrado "progresos claros", pero también reconoció que "hay varias velocidades" en la región.

Chile es, a su juicio, el punto de referencia de la evolución favorable tanto en el terreno económico como social que permite mostrarse optimista.

Argentina y Brasil también han comenzado a aplicar políticas estructurales sobre las que pueden desarrollar una acción social.

"Soy optimista pero no irresponsable para ignorar los problemas que tenemos enfrente. Comenzamos un proceso de cambio, pero hay mucho por hacer, y llevará tiempo" avanzar para lograr un crecimiento duradero y socialmente justo, dijo.

Entre los países más atrasados, mencionó el caso de Haití, además de algunas naciones de América central.

Iglesias subrayó que el proceso de integración regional, impulsado por los Gobiernos, "desempeña un papel muy importante", y que en él han empezado a interesarse los actores privados.

Además, destacó el nuevo interés que el mercado latinoamericano suscita en Estados Unidos, país que, según dijo, "ha redescubierto las posibilidades económicas" del continente.

"A partir de las reformas aplicadas en los últimos años" los países de la región han pasado a ser los terceros compradores de productos estadounidenses, detrás de Canadá y Japón, recordó.

Se estima que, al ritmo actual, Latinoamérica será para el 2010 el primer mercado para la exportaciones estadounidenses y, a título de ejemplo, recordó que Chile, con 14 millones de habitantes importa más de EE.UU. que la India, y Costa Rica, con 4 millones, casi igual que el Este de Europa, excluyendo Rusia.

"No se si se llegará a una zona de librecambio en el 2005" pero existe "un interés decisivo del sector político", en tanto que el privado "comienza a despertarse y reconocer el interés que tiene Latinoamérica para Estados Unidos", añadió.

Sobre la deuda, señaló que la mayoría de países han encontrado soluciones para el reembolso escalonado, pero hay varios no incluídos en la zona de los más pobres con "problemas inabordables" que requieren asistencia.

Iglesias declaró que el BID participará en el plan elaborado por el Banco Mundial y el Fondo Monetario Internacional para aliviar la deuda de los más pobres, entre los que se encuentran Bolivia y Honduras, aunque precisó que todavía es "muy difícil" calcular en qué cuantía.

El tema será tratado en la próxima cumbre de países más industrializados del mundo (G-7) que se celebrará a finales de junio en Lyon (este de Francia) en la que espera que adopten decisiones.

PUBLIDEAS

POR CADA 10 VUELOS UNO GRATIS !

CLUB AeroSur
el círculo de privilegiados

Acceda al círculo de privilegiados del Club AeroSur y reciba **1 boleto GRATIS por cada 10 vuelos** que realice en AeroSur. Sólo basta volar 10 veces para canjear su pasaje en nuestras oficinas o su agencia de viajes. (Promoción válida con presentación de pases a bordo desde 1 de marzo de 1996)

AeroSur
La Buena Costumbre de Volar
LA LÍNEA AEREA DE ABAVYT

Con una inversión de $US 33 millones

Garantizada la construcción de oleoducto Carrasco-Valle Hermoso

PIZARRA ECONOMICA
La Paz 12 de junio de 1996
Infografía ANF

DOLAR Bs. 5,06 PERMANECE

PAIS	UNID.	CAMBIO EN Bs.
ARGENTINA	Peso	5.05202
BRASIL	Real	5.05506
COLOMBIA	Peso	0.00472
CHILE	Peso	0.01232
ECUADOR	Sucre	0.00161
MEXICO	N. Peso	0.66535
PERU	N. Sol	2.06291
VENEZUELA	Bolivar	0.01070
ALEMANIA	Marco	3.29033
AUSTRIA	Chelin	0.46751
BELGICA	Franco b.	0.16000
CANADA	Dólar C.	3.69909
DINAMARCA	Corona	0.85254
ESPAÑA	Peseta	0.03901
FRANCIA	Franco f.	0.97097
HOLANDA	Florin	2.93946
INGLATERRA	Libra	7.75175
ITALIA	Lira	0.00326
JAPON	Yen	0.04612
NORUEGA	Corona	0.77031
SUECIA	Corona	0.75236
SUIZA	Franco S.	3.99367
D.E.G	SUS	1.43885
ECU	SUS	1.23150

BOLSA DE VALORES — TASAS ME

NEGOCIADO			MIN	MAX
		DPF	7.00	7.00
DIA	4.869.440,92	LT	8.00	10.60
SEM.	26.677.835,63	BLP	-,-	-,-
MES	45.724.171,26	BB	7.98	7.98
AÑO	364.263.183,41	BT	6.99	7.70

BOLSA	INDICE	PUNTOS	%
NY	dow jones	5.668,29	(-0.37)
TOKIO	nikkei	22.104,80	(+1,3)
PARIS	cac	2.137,29	(-0,01)
LONDRES	footsie	3.769,20	(+0,3)

LIBOR TASA DE INTERES	
1 semana	5 3/8 %
1 mes	5 15/32 %
3 meses	5 19/32 %
6 meses	5 25/32 %
1 año	6 7/36 %
PRIME RATE	8.25 %

METALES	SUS
O.T. ORO	384,80
O.T. PLATA	5,07
T.M. COBRE	2.150,00
T.M. ESTAÑO	6.220,00
T.M. PLOMO	797,50
T.M. ZINC	1.037,00

COMMODITIES

NEW YORK	AZUCAR Sus-c/libra	ALGODON Sus-c/libra
JUL	-,-	0,7995
OCT	0,1115	0,7775
DIC	-,-	0,7680

LONDRES	CAFE Sus/tm	CACAO L/tm
MAY	1.815,00	1.116,00
JUL	1.760,00	1.146,00
SEP	1.745,00	-,-

CHICAGO	MAIZ Sus-c/libra	AVENA Sus-c/libra
JUL	4,7600	2,2100
SEP	4,0400	2,0900
DIC	3,5550	2,0875

CHICAGO	SOYA ACEITE Sus-c/libra	SOYA GRANO Sus-c/tonelada	SOYA TORTA Sus-c/carta
JUL	0,2604	7,7000	233,80
AGO	0,2623	7,6500	233,90
SEP	0,2642	7,4400	232,30

La construcción del oleoducto Carrasco-Valle Hermoso está garantizada con una inversión de 33 millones de dólares y la firma del contrato será la próxima semana para que inicien los trabajos a mediados de julio, afirmaron ayer coincidentemente, el secretario nacional de Energía, Mauricio González y el prefecto de Cochabamba, Alberto Gasser.

El informe fue ofrecido a la conclusión de una reunión con el Presidente de la República, que se realizó en Palacio de Gobierno con la participación de la Brigada Parlamentaria de Cochabamba y dos ministros de Estado oriundos de esa región, junto a dirigentes del Comité Cívico.

El secretario de Hidrocarburos calificó como "muy importante" la reunión porque se aprobó una inversión significativa, que asegura la futura construcción del oleducto. Dijo que "hay progresos importantes y Dios quiera que se pueda hacer este oleoducto a la brevedad posible".

Ratificó que la inversión es cercana a 33 millones de dólares y es una línea que conecta esencialmente la línea petrolera del Chapare, sin tener que dar la vuelta que hoy da el petróleo cochabambino, que va hasta cerca de la región de Palmasola y vuelve via Santa Cruz a Cochabamba.

Señaló que las condiciones técnicas son las mismas y que centralmente falta ajustar un par de detalles, reiterando que la reunión fue tremendamente positiva y muy esclarecedora, porque todos los participantes han salido satisfechos.

Refiriéndose a la producción nacional de petróleo afirmó que se mantiene en 34.000 barriles por día y que, con los recursos de la capitalización y los nuevos descubrimientos que se están haciendo, comenzando con Paloma, en Cochabamba, efectivamente llegaremos pronto a los 40.000 barriles día.

El ministro de Gobierno, Carlos Sánchez Berzain, que también participó de la reunión, explicó que estuvo más como cochabambino y no como ministro, dijo "me voy muy contento después de lo que se ha acordado con el Presidente, prácticamente se ha demostrado que el proyecto es factible".

Foro Iberoamericano de Periodistas

Globalización destruyó industria latinoamericana

La globalización y la apertura de la economía que las grandes potencias imponen a los países latinoamericanos destruyen su industria y los cimientos de su desarrollo autosostenido, además que generan un nivel de desempleo nunca antes visto en la región.

Esa es una de las conclusiones del Foro Iberoamericano de Periodistas sobre "Los Temas del Nuevo Milenio", que con la particpación de periodistas de América Latina y España se desarrolló ayer en un céntrico hotel de la ciudad de La Paz.

En la disertación del tema "Desarrollo Sostenible y Pobreza", el periodista brasileño Jayme Brener, editor de la revista "Atençao", aseguró que la globalización de la economía mundial, al término de la guerra fría, encontró a los países latinoamericanos "con la sensación de hacer algo", para adaptarse a los cambios impulsados por los centros del poder económico internacional.

"Pero hasta ahora lo que hemos visto han sido aperturas descontroladas de sus economías y hay dos ejemplos: Brasil y Argentina", afirmó Brener.

Dijo que esa apertura sin control, bajo la teoría del Estado mínimo, que no negoció con los superbloques económicos, tiene catastróficas consecuencias para los países latinoamericanos.

DESTRUCCION INDUSTRIAL

Puso como ejemplo a los principales países industrializados de América del Sur: Brasil y Argentina, países que prácticamente sepultaron las industrias que lograron desarrollar antes del advenimiento de la globalización de la economía.

"En el caso argentino, sobreviven la industria automotriz, la química y algunos sectores de la siderurgia, el resto ha sido destruido por la competencia internacional", afirmó Brener.

Indicó que en el caso brasileño la industria de la fabricación de juguetes empleaba en 1989 a 40.000 personas y que hoy -en 1996- sólo da trabajo a 10.000, pero ya no en la fabricación, sino en la comercialización de juguetes chinos.

Aseguró que en 1989 la industria textil brasileña daba trabajo a 1.100.000 personas y que ese número en sólo siete años bajó a 360.000.

EXTREMA POBREZA

Respecto de la extrema pobreza que abate a Latinoamérica, dijo que es producto del modelo económico y la brecha que cada vez separa más a los ricos de los pobres.

Explicó que es en esas condiciones que las mafias del narcotráfico internacional arremeten a los barrios marginales, "donde reclutan gente que no sabe leer ni escribir, les ofrece trabajo y protección".

"En esta realidad no se puede combatir al narcotráfico, si no se hace un combate a la miseria", aseveró.

"NARCOS" ACOMODADOS

Por su parte, el periodista argentino Eduardo de Miguel, corresponsal de la agencia ANSA en Buenos Aires, indicó que bajo las nuevas reglas de la globalización económica, América Latina se insertó en condiciones débiles y sin opciones de elegir.

"Yo me arriesgaría a decir, no es un concepto propio, pero quizás sólo los traficantes de drogas se adecuaron sucesivamente a estos tiempos económicos", dijo.

"Ya lo habían hecho con una integración entre países productores de materia prima, de droga elaborada, de tránsito y de plazas especiales para lavar el dinero. Los narcotraficantes respetan el libre mercado animado por el lucro de la ganancia", afirmó.

Gobierno "desmitifica" la pobreza

Según su teoría, la pobreza más que una incapacidad de consumir es una incapacidad de producir.

Para enfrentar la pobreza en un marco de acciones efectivas es necesario "desmitificar", repensar el tema, y entender que más que una incapacidad de consumir, es una incapacidad de producir, señaló el secretario nacional de Planificación del Ministerio de Desarrollo Sostenible y Medio Ambiente, Ramiro Ortega.

En un seminario sobre Población y Pobreza, a la que estuvo invitado el analista argentino Roberto Calamita, se planteó que para que el país reduzca sus índices de pobreza, que en el área rural afecta al 94% de sus habitantes, es necesario impulsar la "transformación productiva", la que se está iniciando -según la autoridad- a través de los recursos económicos que la participación popular ha entregado a los municipios rurales.

La marginalidad, consecuencia de la pobreza, también se está superando, en tanto la misma medida posibilita que la población participe en la fiscalización de los recursos asignados y planifique los gastos de acuerdo con sus necesidades.

"Este seminario tiene por objeto repensar la pobreza y si bien parte de principios filosóficos, las conclusiones que arroje serán concretas", añadió Ortega, al ser consultado por qué en el seminario se usó un lenguaje excesivamente académico y abstracto para analizar la pobreza.

SUPERAR LAS ESTADISTICAS

Por su parte, Roberto Calamita dijo que para detectar el por qué muchas de las políticas nacionales contra la pobreza no han dado resultado, es necesario diferenciar y precisar los tipos de análisis y metodologías que se usan para estudiar la pobreza.

Explicó que el análisis tradicional es una descripción estadística y objetiva de la pobreza, pero que tiene la deficiencia de sacar conclusiones cuantitativas y establecer mecánicamente relaciones de causa y efecto, en un proceso social que por su naturaleza es una gran complejidad.

El análisis al que es necesario arribar -agregó- tiene como prioridad el que el investigador no vea a los pobres como cosas cuantificables, sino como personas, con una personalidad individual, que pueden actuar con su potencialidades para modificar la realidad inmediata.

"Mientras las cosas puedan ser conocidas, las personas sólo pueden ser interpretadas", dijo a tiempo de agregar que el estudio de la pobreza debe hacérselo desde la perspectiva del pobre y de las soluciones que plantee a su situación.

COTEL
COOPERATIVA DE TELÉFONOS AUTOMÁTICOS LA PAZ LTDA.

COMUNICADO

"COTEL INFORMA"
CORTE DE VIA ZONA SUD
AVENIDA HERNANDO SILES,
ESQUINA CALLE 2

La Cooperativa de Teléfonos Automáticos de La Paz Ltda., comunica a la opinión pública en general que por tener que ejecutar trabajos de instalación de ductos de la Séptima Ampliación y en coordinación con la H. Alcaldía Municipal, será cortada la vía comprendida entre la Avenida Hernando Siles esq Calle 2 de la zona de Obrajes, el día sábado 15 a partir de hrs. 21:00 hasta hrs. 8:00 del día domingo 16 de los corrientes

Agradecemos su comprensión por las molestias ocasionadas.

Dpto. Relaciones Públicas

OBRAS del Gobierno Nacional

FIS FONDO DE INVERSION SOCIAL

PRIMERA LICITACION PUBLICA NACIONAL
Nº SCZ-252/96

EL GOBIERNO MUNICIPAL DE SANTA ROSA
CON FINANCIAMIENTO DEL
FONDO DE INVERSION SOCIAL (FIS)

Invita **a Empresas Constructoras** a presentar propuestas para la construcción de la siguiente obra:

PLIEGO: P-4448-1
CODIGOS: SP03/SCZ/9324
PROYECTOS: Centro de Salud Santa Rosa
Valor de los pliegos (Secciones I,II,III, V,VI y VII): Bs. 850.-
Boleta de Garantía de Seriedad de Oferta: Sus. 750.-

Cada uno de los proyectos señalados comprenden la ejecución de las obras siguientes:

Construcción de área de atención pública, internación, servicios, personal y vivienda.

Ubicadas en la comunidad del mismo nombre, Provincia **Sarah** del Departamento de **Santa Cruz**

Las Secciones I, II, III, V, VI y VII de los Documentos de Licitación deberán ser adquiridas en la oficina del **Fondo de Inversión Social** ubicada en la calle Bolivar Nº 175, (frente COTEL) de la ciudad de **Santa Cruz**, de acuerdo a los precios arriba indicados.

La Sección IV de los Documentos de Licitación podrá ser adquirida, por única vez, en las oficinas central o departamentales del FIS por el precio de **Bs. 100.-**

Para habilitarse los oferentes, **necesariamente** deberán adquirir todas las Secciones de los Documentos de Licitación, Secciones I, II, III, V, VI y VII y fotocopia de la Sección IV cuantas veces el oferentes participe en licitaciones del FIS.

Las ofertas deberán contener boletas bancarias de garantía de **«Seriedad de Oferta»** por la suma de dólares de los EE.UU. arriba mencionado, con una validez de ciento veinte (120) días calendario a partir de la fecha de presentación de ofertas.

Los criterios de evaluación están descritos en los documentos de licitación.

Las ofertas deberán ser presentadas en la oficina de Asesoría Legal de la **Honorable Alcaldía Municipal de Santa Rosa**, ubicada en la localidad de **Santa Rosa** del Departamento de **Santa Cruz** hasta horas 15:30 del día viernes 12 de julio de 1996.

La apertura de ofertas se efectuará en acto público, a horas 16:00 del día viernes 12 de julio de 1996.

La consulta y venta de los Documentos de Licitación se realizarán a partir del día lunes 14 de junio de 1996

Santa Cruz, junio de 1996

2a. sección

PRESENCIA del PAIS

La Paz, Bolivia
jueves 13 de junio de 1996

En provincias del Gran Chaco, O'Connor y Arce

Arboles de cedro son codiciados por los madereros clandestinos

No hay control ni fiscalización por parte de la Prefectura ni otros organismos. La explotación hormiga y el motosierrismo continúan.

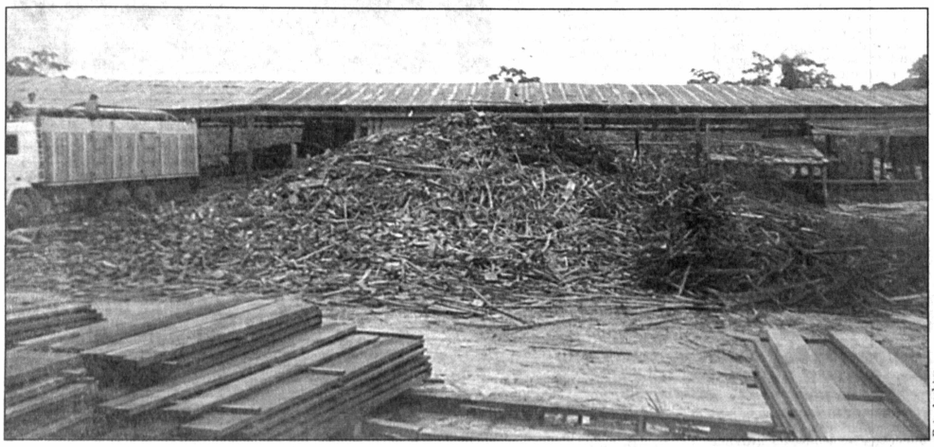

Foto Archivo

La tala indiscriminada de árboles continúa en todas las regiones forestales.

TARIJA, (PRESENCIA).- El cedro es la especie forestal más cotizada y codiciada por los madereros clandestinos que continúan desarrollando tareas de aprovechamiento ilegal en diferentes zonas de este departamento desde hace varios años.

La denuncia fue efectuada por el presidente del Programa Medio Ambiente Tarija (PROMETA), Gabriel Baracatt, quien dijo que la explotación ilegal y selectiva, por parte de motosierristas y cuartoneros continúa inalterable.

"La explotación clandestina, la explotación hormiga y el motosierrismo continúan", insistió el representante al reconocer que es difícil cuantificar la madera que es extraída de esta manera de regiones como la llanura chaqueña, la provincia O'Connor y parte de Arce.

Dijo que el cedro extraído de esta forma alimenta las barracas de esta ciudad, donde se fabrican puertas y ventanas de segunda y tercera calidad para la venta incluso en mercados del interior, como Potosí, a donde es llevada en importantes cantidades.

También reconoció que no hay control ni fiscalización efectiva por parte de las instancias dependientes de la Prefectura, y PROMETA no puede efectuar otra acción que no sea la denuncia porque no tiene atribuciones para asumir medidas coercitivas.

NO FOGATAS

Baracatt informó además del inicio de una campaña de concientización para evitar la quema de recursos forestales y de otros combustibles el próximo 23 de junio en horas de la noche, con motivo de la fiesta de San Juan.

Dijo que se emitirán mensajes, sobre todo para el área rural, donde algunos campesinos proceden a la quema de pastizales y arbustos originando graves problemas medio ambientales. "Vamos a lograr un San Juan diferente si todos tomamos conciencia del problema medio ambiental", dijo.

Por su parte, el presidente de la Cámara Forestal de Tarija, Antonio Castellanos, declaró que la Prefectura actuó precipitadamente al emitir una Resolución que prohíbe a la maderera Don Víctor desarrollar tareas de aprovechamiento forestal por supuesta ilegalidad en su documentación.

Castellanos manifestó que hasta ahora no pudo demostrarse la ilegalidad en la concesión lograda por la maderera y que la Prefectura en lugar de emitir la resolución debía llamar a las partes en conflicto para verificar previamente cuál de ellas está en lo cierto.

Aseguró que mientras se impide el ingreso de la maderera Don Víctor y el aprovechamiento forestal, gran parte de los campesinos continúan con la explotación clandestina que es mucho más perjudicial porque no tiene ningún asesoramiento técnico.

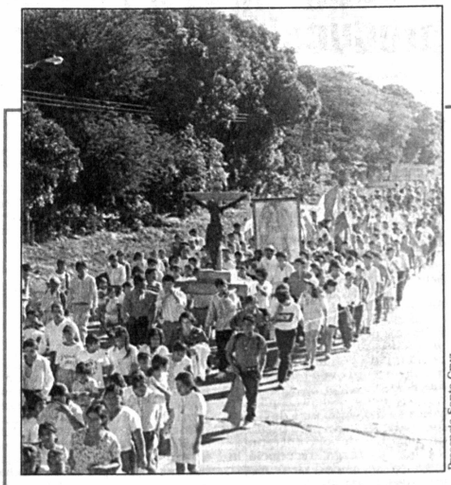

Presencia Santa Cruz

Peregrinación del Cristo Negro.

En Santa Cruz

Sigue peregrinación de Cristo Negro y Virgen de Guadalupe

SANTA CRUZ, (PRESENCIA).- Los pobladores de las provincias del norte de este departamento, Ichilo, Sara, Santiesteban y Warnes, están viviendo momentos de profunda renovación religiosa. Las imágenes peregrinas de la Virgen de Guadalupe y del Cristo Negro, que están visitando población tras población, han sacudido el espíritu católico.

Miles de miles de fieles les brindan grandes manifestaciones de fe y al mismo tiempo, se suman a la marcha que se inició en México en 1992 y que debe terminar en Chile el año 2000, cuando la Iglesia Católica celebre jubilosa los 20 siglos de presencia en el mundo.

La peregrinación comenzó con la Virgen de Guadalupe, patrona de América y, posteriormente en Centroamérica, el Cristo Negro se asoció a este recorrido continental para renovar la fe católica y conmemorar dignamente los 2000 años de trabajo del cristianismo.

Hoy, ambas imágenes están recorriendo por los caminos de este departamento. A esta capital deben llegar el próximo 20 y, después, serán trasladadas hasta el santuario de la Virgen de Cotoca el próximo 23. Allí, finalizará la segunda etapa de la peregrinación; la última etapa, proyectada hasta Chile, se reanudará en 1997 y culminará el 2000.

La Virgen de Guadalupe es venerada fundamentalmente en México, mientras el Cristo Negro, en el área de El Salvador y Honduras. Ambas imágenes ingresaron a Bolivia a principios de abril pasado.

El padre Hernán Negris, párroco de la localidad de San Carlos, ha resumido sus impresiones de la peregrinación en estos términos: "La fe de la gente es una fe de signos, de lo concreto: ver, tocar. Esa cara del Cristo Negro, su manera de hablar (porque es uno que está muriendo y tiene algo que decir); esos ojos bajos de la Virgen, que se llenan de nuestra presencia, han sacado las lágrimas de miles de fieles".

Agregó, posteriormente: "Cristo y su madre son vivos en el corazón de nuestro pueblo. Nuestra fe filosófica debe romperse y hacerse fe del corazón porque ese es el camino a Dios, de nuestra gente profundamente religiosa por su cultura, por sus raíces de pueblo que ama a Dios".

Santa Cruz

Empresas industriales envenenan las aguas del Piraicito

SANTA CRUZ, (PRESENCIA).- La Secretaría Departamental de Desarrollo Sostenible, a cargo de Sergio Antelo Gutiérrez, ha identificado a 20 empresas industriales como las responsables de contaminar las aguas del río Piraicito y, por lo tanto, las causantes de la mortandad de peces.

Esta responsabilidad surge del informe elaborado por especialistas de JICA, agencia de cooperación japonesa, el mismo que ha sido puesto en conocimiento del Ministerio Público de esta capital.

El informe descansa en muestras de agua obtenidas de las inmediaciones del Parque Industrial de esta ciudad. La Secretaría Departamental de Desarrollo Sostenible, en la acción judicial que se ha abierto contra los culpables de esta contaminación, ha asumido la parte civil, razón por la cual está interesada de conseguir una verificación plena y que se apliquen sanciones a las empresas comprometidas en este envenenamiento de aguas e indirectamente de los suelos agrícolas de las orillas de este río y otros.

Antelo Gutiérrez, a fin de apoyar su trabajo en defensa del medio ambiente y los recursos naturales, indicó que próximamente se contratarán los servicios especializados de consultores para que efectúen un estudio minucioso sobre este caso que origina profunda preocupación en diferentes niveles de la ciudadanía.

La autoridad -por el momento- no dio a conocer las razones sociales de las factorías involucradas en la contaminación de las aguas del río Piraicito, pero advirtió que en el curso del proceso judicial se darán los nombres respectivos.

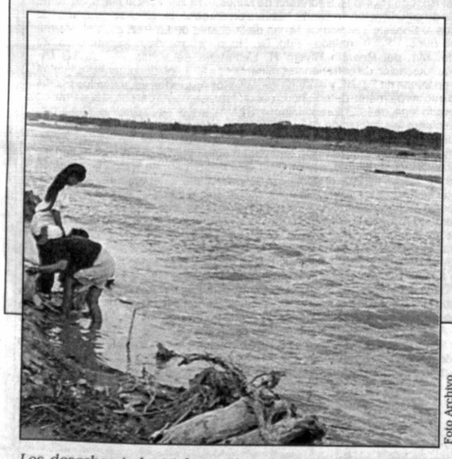

Foto Archivo

Los desechos industriales están contaminando los ríos del Oriente.

Según el secretario de Defensa Social

El Chapare es una gran fábrica de cocaína

Gobierno y cocaleros discutieron el desarrollo alternativo.

COCHABAMBA, (PRESENCIA).- "El Chapare es una gran fábrica de cocaína, esa no es ninguna novedad", afirmó el secretario nacional de Defensa Social, Víctor Hugo Canelas, a tiempo revelar que se destruyen miles de pozas de maceración de coca al año y se incauta una gran cantidad de droga y precursores.

Reiteró que, por ese motivo, durante este año se erradicarán 6.000 hectáreas a un promedio de 650 hectáreas mensuales, de manera que en cinco años no quede una sola planta de coca, porque ya no hay almácigos, sin embargo, se preservarán las 12.000 hectáreas para el consumo tradicional.

"El narcotráfico es un problema internacional", comentó antes de insistir en que en la medida que se produce coca se elabora droga. "La coca es una realidad y parte de la economía, como el contrabando", puntualizó.

REUNION CON COCALEROS

El funcionario llegó a esta capital para participar en la reunión de la comisión de reducción de cultivos de coca y desarrollo alternativo con los productores de la hoja que, durante toda la jornada, consideró diversos aspectos relacionados al tema.

Acerca del encuentro, dijo que hay voluntad de ambas partes para avanzar porque se demostró a los campesinos el adelanto del desarrollo alternativo con una inversión aproximada de 30 millones de dólares. En el momento, dijo, hay unas 60.000 hectáreas de productos alternativos y sólo 28.000 hectáreas de cocales. "Este año, fuera de erradicar 6.000 hectáreas de coca, pensamos crecer en 7.000 u 8.000 hectáreas de cultivos alternativos", dijo.

Fernando Cartagena

Las autoridades gubernamentales y los dirigentes cocaleros, durante la reunión que se desarrolló ayer.

HAY OPTIMISMO, PERO...

Por su parte, el presidente del Comité de Coordinación de las Cinco Federaciones de Productores de Coca del Trópico, Evo Morales Ayma, afirmó que se mira con optimismo el resultado de estas reuniones, sin embargo, los campesinos consideran que no se trata sólo de construir caminos, escuelas, postas sanitarias o las llamadas obras de impacto inmediato, sino se trata de saber cómo sustituir los cultivos de coca. "Es como implementar proyectos productivos para la sobrevivencia campesina", subrayó.

Aseguró que la coca, de alguna manera, mueve la economía nacional y por eso es importante acordar una solución integral porque -por ejemplo- antes el gobierno alentaba el cultivo de la macadamia, cardamomo, jengibre como alternativa, pero ya se olvidaron y ahora hablan del banano, la piña, los cítricos. "Eso siempre hubo y habrá, por eso el fracaso del desarrollo alternativo", acotó.

Admitió que debe haber una reducción neta de cocales, pero debe estar en directa proporción con la eficiencia del desarrollo alternativo. "Si acaso los planes y programas no serán productivos, eficientes, yo creo que seguirá habiendo el cultivo de coca sea acá, sea en otra parte, sea en otra región, porque no sólo podemos pensar que acabando con la coca estamos acabando con un problema legal, con el problema del narcotráfico, sino que hay diferentes aspectos para que acaben estos cultivos de coca, es decir, es un problema estructural porque gente despedida, sin trabajo se dedica al cultivo de coca", concluyó.

Uyuni soporta frío de 16 grados bajo cero

UYUNI, (PRESENCIA).- Las bajas temperaturas que fluctúan entre 15 y 16 grados bajo cero, en este distrito, han obligado a las autoridades educativas disponer una tolerancia de media hora más sobre el horario de invierno. Los escolinos ahora ingresan a sus aulas a las 09:00 de la mañana.

Los establecimientos que funcionan en el turno de la mañana y los nocturnos son los más afectados por el intenso frío.

Las autoridades educativas coincidieron en señalar que la medida se justifica, ya que se trata de salvaguardar la salud infantil.

La profesora Yolanda de Cabrera, directora distrital de Educación, al ser consultada sobre los efectos de la Reforma Educativa en este distrito dijo que todo está encaminado dentro el proceso de mejoramiento. "Esperamos la gestión que viene para ingresar a la reforma misma, o sea dentro el proceso de transformación", puntualizó. También se refirió a la "nuclearización y renuclearización", haciendo notar que está en trámite y que se vienen ultimando detalles para ponerlo en práctica en este distrito del país.

En Industrias Agrícolas de Bermejo

Poca entrega de caña dificulta mayor producción de azúcar

TARIJA, (PRESENCIA).- La disminuida entrega de materia prima por parte de los cañeros a Industrias Agrícolas de Bermejo (IAB) origina dificultades en la producción de azúcar en esta factoría, que hace más de una semana comenzó la molienda de caña.

El informe fue proporcionado por el gerente de IAB, Omar Hiza Gutiérrez, quien dijo que producto de esta insuficiente entrega, el ingenio no alcanzó el nivel óptimo de capacidad de molienda y, en consecuencia, la producción de azúcar es baja.

Precisó que desde el lunes tres de junio a la fecha se molió un promedio de cuatro mil toneladas métricas de caña y el volumen previsto es de cuatro mil 500 toneladas para permitir que el ingenio alcance un buen rendimiento fabril.

Asimismo, dijo que el pasado lunes se molieron más de 3.600 toneladas de caña para producir un poco más de ocho mil quintales, sin embargo, reconoció la urgente necesidad de mejorar los niveles de entrega de caña para apresurar el proceso de molienda.

Uno de los motivos para esta entrega disminuida es la falta de coordinación entre los cañeros independientes y los denominados asociados que no llegaron a acuerdos para mejorar los caminos por donde se transporta la materia prima a la factoría.

El gerente reconoció una marcada desconfianza entre los sectores cañeros, que impide un entendimiento para el desarrollo de las activicades agroindustriales llegándose al extremo de que se presenten datos adulterados sobre la entrega de caña.

Además reveló que los cañeros no llegaron a firmar un acuerdo con los zafreros encargados del corte de la caña porque no acordaron el precio de pago por tonelada de caña cortada. También se observó que aún no existe el número apropiado de zafreros.

En la gestión de 1995 en una jornada de trabajo se llegaron a moler incluso cerca de cinco mil toneladas de caña para producir más de 12 mil quintales de azúcar, cantidades que probablemente en esta gestión no se reiteren a menos que industriales y cañeros coordinen mejor sus actividades.

El gerente de IAB informó también que continúan las dificultades para la comercialización de azúcar y no se descarta la posibilidad de optar por la modalidad de contar con consignatarios privados para la venta directa a los consumidores.

Igualmente, se supo que producto de la no comercialización del azúcar la factoría tiene adeudos que debe cubrir en el curso de las próximas semanas a medida que logre ingresos por la venta del producto que está almacenado actualmente.

Su designación podría politizarse

La Suprema tendrá presidente después de sustituir a Rosales

TARIJA, (PRESENCIA).- Los ministros de la Corte Suprema de Justicia nombrarán al nuevo presidente del Poder Judicial una vez que el Parlamento designe al sustituto de Edgar Rosales, cuya gestión constitucional ya terminó.

La información fue proporcionada por el ministro Guillermo Arancibia, al reconocer que en estas últimas semanas los magistrados de la Suprema no pudieron efectuar una reunión de Sala Plena porque varios se desplazaron al exterior.

"No se ha tratado que yo sepa el asunto del presidente, porque he estado fuera, además tendríamos que tener el sustituto, seguramente ya nombrarán, y una vez que tengamos al reemplazante de Rosales, será un tema que trataremos tan pronto se pueda", afirmó.

Sobre la posibilidad de una politización en la designación del nuevo presidente de la Suprema, Arancibia dijo que "no podemos librarnos de las influencias, yo no conozco, no tengo partido, no soy político no sé cuáles serán sus pretensiones".

REFORMAS AL PODER JUDICIAL

En cuanto a las reformas del Poder Judicial, el ministro dijo que desde hace ocho meses tienen un avance de acuerdo a los cronogramas elaborados y probablemente este 26 de julio entre en vigencia un reglamento transitorio para la evaluación en la judicatura.

Dijo que con este reglamento los jueces que ingresen tendrán que cumplir una serie de requisitos como los exámenes sobre procedimientos, de manera que estos instrumentos disminuyan drásticamente el manoseo político y otros problemas en la designación de autoridades judiciales.

Recordó que el objetivo de las reformas al Poder Judicial es mejorar la administración de justicia en el país evitando el rezago judicial que obedece a fallas humanas, de normas procesales, el abuso en el uso de recursos por parte de algunos abogados y las demoras en el Ministerio Público.

Agregó que el Poder Judicial actualmente está empeñado no solamente en que la administración de justicia sea fluida, sino también transparente y clara. También dijo que se enorgullece de que la última designación de vocales para Tarija haya sido sin manipuleo político, por lo menos en cuanto a la definición de las ternas enviadas al Parlamento.

FIRMA DE CONVENIO

El presidente de la Corte Superior de Justicia de Tarija, Edgar Ortiz, informó de la firma de convenio este jueves entre el Ministerio de Justicia y la Corte de Tarija para el funcionamiento de las oficinas de Defensa Pública.

Ortiz confirmó la llegada del ministro René Blattmann, quien inaugurará las oficinas de Defensa Pública para que preste cooperación y asesoramiento legal a todas las personas de escasos recursos que tengan problemas en los estrados judiciales.

Johnny Fernández dona 10 mil dólares para ciclovía

SANTA CRUZ, (PRESENCIA).- Johnny Fernández Saucedo, presidente de la Cervecería Boliviana Nacional, alcalde municipal de esta ciudad y jefe nacional de UCS, donará 10.000 dólares americanos para la construcción de una moderna ciclovía en el llamado Parque Urbano de esta capital.

El anuncio lo formuló a mediodía de ayer a tiempo de aclarar que los viajes que realiza al interior o exterior los costea con sus propios recursos y no así con los de la comuna cruceña.

También señaló que próximamente efectuará nuevas donaciones personales para la ejecución de diferentes obras de carácter social en esta capital.

Fernández Saucedo, días atrás, en ocasión de celebrarse el Día del Medio Ambiente, expresó su total apoyo a toda campaña o medida tendiente a precautelar la pureza atmosférica de Santa Cruz; en ese sentido, participó con su familia en la cruzada de ASEO, que organizó un paseo en bicicletas a través del primer anillo de esta ciudad.

Secretaria de Energía de EE.UU.

Es necesario promover el uso de "energía limpia"

SANTA CRUZ, (PRESENCIA).- En el curso de la Cumbre de las Américas, a celebrarse a fin de año en esta ciudad, se aconsejará la generalización del uso de la "energía limpia" en Latinoamérica, como una forma de precautelar el medio ambiente y de emplear racionalmente el gas natural en calidad de energético.

Este criterio fue dado a conocer aquí por la secretaria de Energía de EE.UU., July Dorothy, a tiempo de coordinar las actividades del caso para la realización de una reunión hemisférica de los ministros de Energía de los países del continente.

Esta reunión se efectuará aquí del 31 de julio al 2 de agosto venidero y motivará la participación de un considerable número de especialistas en energía.

En la oportunidad, se estudiará ampliamente este tema en relación al desarrollo sostenible y la conservación del medio ambiente y los recursos naturales del continente. Posteriormente, las conclusiones serán elevadas a la Cumbre de las Américas, en calidad de recomendaciones.

Dorothy, también indicó que en esta reunión previa a la de la Cumbre de las Américas, se buscarán sistemas adecuados que permitan la integración de las políticas energéticas latinoamericanas. Otro tema importante será la definición de líneas políticas que permitan llevar la energía eléctrica al área rural de Latinoamérica.

Otra inquietud a nivel de esta reunión de especialistas en energía, es la de analizar opciones que permitan una mayor apertura del mercado de inversiones en rubros energéticos del continente, aprovechando fundamentalmente, el gas natural como un recurso que genera "energía limpia".

Esta preocupación de carácter ecologista, gira especialmente en relación al inmenso parque automotor latinoamericano. Lo ideal es que emplee gas natural comprimido.

San Antonio de Lomerío celebra sus 57 años

SANTA CRUZ, (PRESENCIA).- San Antonio de Lomerío, capital del folclore autóctono chiquitano, ubicado en la provincia Ñuflo de Chávez de este departamento, celebra hoy el 57 aniversario de su fundación y, al mismo tiempo, la fiesta patronal de la comunidad.

Vista aérea de San Antonio de Lomerío.

Las etnias de este cantón tienen la virtud de conservar su cultura en forma general: lengua, costumbres, tradiciones, música, creencias y espíritu religioso. Por esta razón, el Gobierno Municipal de Concepción, capital de la provincia, ha declarado a San Antonio de Lomerío como la "Capital folclórica autóctona chiquitana".

Esta localidad, que se encuentra a 400 kilómetros de esta capital, cuenta con 28 comunidades. Actualmente, en base a la Ley de Participación Popular, ha sido beneficiada con varias obras: construcción de un edificio para el funcionamiento de un centro pre-escolar, construcción del área de servicios para el colegio San Antonio de Padua, construcción de una represa sobre el río Tobosí para solucionar el problema de escasez de agua, construcción y mejoramiento de la red caminera intercomunal de 250 kilómetros, construcción de puentes en todos los caminos del cantón.

En San Antonio de Lomerío, se cumplirán hoy diferentes manifestaciones religiosas, culturales, sociales y deportivas. Entre todas se destaca el festival de música autóctona chiquitana, que motivará la participación de representaciones folclóricas de las 28 comunidades.

Aguda crisis en política de salud de Santa Cruz

SANTA CRUZ, (PRESENCIA).- La salud pública de este departamento, desde la vigencia de la descentralización administrativa, se ha visto comprometida en una aguda crisis con graves repercusiones para la población en general.

La crisis de referencia tiene su origen en la interpretación de la jurisdicción y competencia entre la Secretaría Departamental de Desarrollo Humano y la Comisión de Salud de la Alcaldía Municipal de esta capital. Este problema es fundamentalmente capitalino, aunque tampoco faltan las dificultades en el área provincial.

El hospital Japonés, uno de los nosocomios más modernos de Bolivia, construido y equipado por el gobierno del Japón, es el que sufre con mayor intensidad el problema aludido. A causa de esta situación -el no reconocimiento de ciertas conquistas sociales obtenidas en anteriores administraciones- se ha presentado un ciclo de huelgas y paros de parte de los trabajadores de este centro de salud. Inclusive se comenta de una posible paralización general de servicios del hospital.

A esta altura, tanto las autoridades de la Secretaría de Desarrollo Humano del Gobierno Departamental como de la Comisión de Salud de la Alcaldía Municipal de Santa Cruz de la Sierra, han acordado buscar soluciones efectivas a este gravísimo problema.

A través del consenso intentan establecer líneas maestras claras para asumir la responsabilidad correspondiente en la atención de los requerimientos de los centros de salud pública de esta ciudad; a su vez, esta conducta también se reflejaría hacia el área provincial en los casos requeridos.

La población en general espera que esta intención se manifieste en acuerdos concretos y positivos, caso contrario, el problema de los centros de salud pública, podría agravarse con repercusiones imprevistas.

En Cotoca nació un niño-pez

SANTA CRUZ, (PRESENCIA).- Una humilde mujer campesina dio a luz, el pasado fin de semana, a un niño-pez en la localidad de Cotoca, famosa por ser el santuario de la Virgen del mismo nombre.

La criatura, según fuentes responsables, sólo vivió una hora; todos los intentos por conservarla viva fracasaron. El Dr. Marciano Peinado, médico del hospital de Cotoca y que atendió el extraño caso, indicó que el recién nacido pesaba 200 gramos y presentaba varias deformaciones en el cuerpo: no tenía pulgares en las manos, carecía de antebrazo y en "la parte inferior observaron que presentaba un solo miembro en forma de pez".

También carecía de órganos genitales y de orificio anal. Todos estos datos fueron proporcionados por el referido profesional al semanario "El Cotoqueño" y a la agencia noticiosa ABP.

La identificación de la madre, de 18 años, no ha sido revelada por razones obvias; el padre tiene 23 años. Ambos son de origen humilde y se dedican a las faenas agrícolas. Ella atribuye las deformaciones de la criatura a substancias abortantes que ingirió. No deseaba tener el niño por los malos tratos que recibía de parte de su concubino; también, reconoció que cuando estaba embarazada tomó bebidas alcohólicas y consumió droga.

Cuarta Asamblea de Agentes de Pastoral de Santa Cruz

SANTA CRUZ, (PRESENCIA).- Los agentes pastorales de Santa Cruz, por espacio de tres días se reunirán en ésta, en su cuarta asamblea arquidiocesana. En la oportunidad, del 14 al 16 del mes en curso, se abocarán a considerar cuatro temas fundamentales: Opciones pastorales; movimientos apostólicos; cómo evangelizar en una situación de pobreza; y el futuro sínodo arquidiocesano.

Los temas serán expuestos por monseñor Julio Terrazas Sandóval, arzobispo de la Arquidiócesis; el P. Víctor Codina, jesuita, y el P. Javier del Río. El objetivo general de esta IV Asamblea Arquidiocesana de Agentes de Pastoral es: Comunión y Participación.

A su vez, los objetivos específicos, son: Reasumir con claridad y compromiso las líneas y opciones pastorales; integrar los carismas de los movimientos apostólicos en la Pastoral de Conjunto; encauzar la nueva evangelización en medio de la realidad de pobreza; establecer una orientación adecuada en torno al futuro sínodo arquidiocesano.

Las deliberaciones de la asamblea se realizarán en las instalaciones de la Parroquia María Auxiliadora y el Colegio Don Bosco. El viernes 14, a tiempo de procederse a la apertura de la jornada, monseñor Tito Solari, obispo auxiliar de la Arquidiócesis, oficiará la santa eucaristía.

En la asamblea participarán todos los representantes de las diferentes parroquias, asimismo los movimientos especializados de la Iglesia Católica de esta Arquidiócesis.

REQUERIMIENTO DE PERSONAL

Institución con financiamiento externo requiere profesionales con el siguiente perfil:

1.- *Comunicador Social, Sociólogo, o similar con grado de licenciatura:*
Requisitos:

- Conocimiento de sistemas y métodos comunicacionales.
- Capacidad de análisis político.
- Capacidad de organizar talleres, seminarios, encuentros públicos y privados.
- Capaz de establecer relaciones con el Congreso, Poder Ejecutivo y diversos sectores del ámbito público y privado.
- Conocimiento de corrientes de opinión y sus líderes.

2.- *Comunicador Social, Publicista o similar con grado de licenciatura:*
Requisitos:

- Experiencia en diseño de conceptos creativos gráficos y textuales.
- Amplia experiencia en la producción de material audio visual y gráfico.
- Conocimiento de todas las fases de campañas informativas, de propaganda y publicidad.

3.- *Comunicador Social, Sociólogo o similar con grado de licenciatura:*
Requisitos:

- Amplia experiencia en análisis estadístico.
- Manejo de instrumentos para investigación de mercados.
- Conocimiento profundo de métodos y técnicas de medición social tanto cualitativos como cuantitativos.
- Capacidad para proponer y efectuar estudios de opinión, impacto e interpretar sus resultados.

Los interesados deberán enviar una copia actualizada de su curriculum vitae, en sobre rotulado *Comunicación*, a la casilla No. 6406, en la ciudad de La Paz hasta el día 17 de junio.

La Paz, junio de 1996

COPIA LEGALIZADA
Segunda Publicación

QUE FRANQUEA LA SUSCRITA, SECRETARIA DE LA SUPERINTENDENCIA DEPARTAMENTAL DE MINAS DE PANDO, DEL AUTO DE ADJUDICACION DE LA CONCESION MINERA DENOMINADA "S.E.N.A.", COMPUESTA DE CUATRO MIL HECTAREAS O PERTENENCIAS MINERAS, PARA LA EXPLOTACION DE YACIMIENTOS AURIFEROS Y OTROS MINERALES UBICADAS EN LOS CANTONES CONQUISTA, CARMEN Y SENA DE LAS PROVINCIAS MANURIPI Y MADRE DE DIOS DEL DEPARTAMENTO PANDO Y ADJUDICADAS EN FAVOR DEL SEÑOR RAUL ENCINAS GUTIERREZ, APODERADO LEGAL DE LOS PETICIONARIOS SEÑORES ROBERT EUGENE MATHEWS Y GARY LEON BOYD.——
&&&&&&&&&&&&&&&&&&&&&&&&&&&&&&&&&&&&&&&&&&&&&
ESCRITO DE PETICION.- Señor Superintendente Departamental de Minas de Pando.- Me permito solicitar la adjudicación de pertenencias mineras para explotación.- Otrosí.- Domicilio.- RAUL ENCINAS GUTIERREZ, mayor de edad, natural y vecino de La Paz, transitoriamente por esta ciudad, con C.I. Nº 197635 L.P. y hábil por derecho, ante Ud., respetuosamente me presento y digo: Adjuntando el Poder Especial Nº 228/95 de fecha 27 de septiembre del año en curso, conferido por los señores ROBERT EUGENE MATHEWS Y GARY LEON BOYD, en representación de ellos tengo a bien apersonarme para solicitar la adjudicación de CUATRO MIL HECTAREAS O PERTENENCIAS MINERAS, sobre yacimientos auríferos y otros minerales, ubicados en los Cantones Conquista, Carmen y Sena de las Provincias Manuripi y Madre de Dios del Departamento de Pando, bajo la denominación de "SENA" y los siguientes datos técnicos: PUNTO DE REFERENCIA: Mojón exprofesamente construido en orilla Sur del Río Madre de Dios próximo a la desembocadura del Río Sena.- PUNTO DE PARTIDA: fijo e indubitado sobre orilla Oeste del Río. Distancia de P.R. a P.P. 0º00' - 250 mts. No se conocen mineros colindantes y si los hubiere protestamos respetar derechos constituidos legalmente, el terreno pertenece al Estado.- Para la procedencia del pedido minero me permito adjuntar Certificado de pago de Patentes Mineras, publicaciones, el croquis de ley y los demás documentos inherentes al pedido minero .- Otrosí.- Señalo la Secretaría de su Despacho.- Justicia etc.- Cobija, 17 de octubre de 1995.- Fdo. Rafael Zapata U. Abogado Ruc. 7183208 M.C.A. 2º.- Fdo.- Raúl Encinas Gutiérrez.- A horas nueve y treinte minutos del día miércoles dieciocho de octubre de mil novecientos, noventa y cinco años, el Apoderado legal de la Empresa Minera "SENA", presentó solicitud en duplicado de Ley, acompañando en doble ejemplar el croquis respectivo, quedando anotado en el libro de Registros de Peticiones Mineras, bajo el número 3, folio 6, del Registro respectivo, bajo la denominación "SENA", de cuatro mil pertenencias mineras, ubicadas en los cantones Conquista-Carmen Provincia Manuripi del Departamento de Pando.- Doy Fe.- Fdo. Dr. Hugo Peñaranda I. Superintendencia Departamental de Minas.- Ante mí.- Ma. del Rosario Rivero R. Secretaria de Minas.—NOTIFICACIONES.- A 19 de octubre 1995.- Admitida la anterior demanda de adjudicación en cuanto hubiera en derecho, téngase por apersonado al apoderado presentante, remítase obrados al Servicio Técnico de Minas de la ciudad de La Paz, para el informe respectivo y sea con nota de atención.- Al otrosí.- Por señalado.- Fdo. Dr. Hugo Peñaranda I. Superintendente Departamental de Minas.- Ante mí.- Fdo. Ma. del Rosario Rivero R. Secretaria de Minas.—— AUTO DE ADJUDICACION.- VISTOS: La solicitud de adjudicación de pertenencias mineras con fs. 1, los documentos adjuntos a la misma, el informe del Servicio Técnico de Minas de Fs. 24, y estando llenados los requisitos establecidos por los Arts. 231 y 232 del Código de Minería, con lo que verbalmente determinado por el Representante del Ministerio Público en sentido afirmativo, se adjudica al apoderado legal de la Empresa Minera "SENA", señor Raúl Encinas Gutiérrez, cuatro mil hectáreas o pertenencias mineras, para la explotación de yacimientos auríferos y otros minerales, bajo la denominación de "SENA", ubicada en la jurisdicción de los Cantones Conquista, Carmen y Sena de las Provincias Manuripi y Madre de Dios del Departamento de Pando, adjudicación que tendrá como punto de Partida, mojón fijo e indubitado sobre orilla oeste del Río Sena distancia del P.R. a P.P. 0º00' 250 mts. Punto de Referencia, mojón exprofesamente construido en orilla Sur del Río Madre de Dios próximo a la desembocadura del Río Sena, debiendo localizarse las mencionadas pertenencias de acuerdo a los datos contenidos en la solicitud de fs. 1, croquis de fs. 5.- Pásese por Secretaría de la Superintendencia Departamental de Minas las respectivas copias ordenadas para la publicación en el Boletín de Minas de acuerdo al Art. 239 del Código de Minería, notifíquese al Servicio Técnico de Minas y Administración de la Renta para los fines legales consiguientes.- Regístrese y hágase saber.- Fdo. Dr. Hugo Peñaranda I. Superintendente Departamental de Minas.- Ante mí.- Ma. del Rosario Rivero R.- Secretaria de Minas.— — NOTIFICACIONES.- A horas nueve y cinco del día lunes once de diciembre de mil novecientos noventa y cinco años, notifiqué con el Auto que antecede a Raúl Encinas Gutiérrez, entregándosele la Copia de Ley.- De lo que certifico.- Fdo. R. Tatiana Soria P. Oficial de Diligencias.- En Cobija a horas nueve y cinco del día lunes once de diciembre de mil novecientos noventa y cinco años, notifiqué al Administrador de la Renta, con el auto de fs. 25 Vltas. quien firma lo que certifico.- Fdo. Guillermo Dahér Durán, Administrador Regional Impuestos Internos Cobija.- Fdo. R. Tatiana Soria P. Oficial de Diligencias.- A horas diez y diez del día martes doce de diciembre de mil novecientos noventa y cinco años, notifiqué al Fiscal de Materia, con el autor de fjs. 25, quien impuesto de su tenor firma de lo que certifico. Fdo. Dr. Eloy Téllez Ortiz Fiscal de Materia Cobija-Pando.- Fdo. Tatiana Soria P. Oficial de Diligencias.——————Dictado el presente auto de Adjudicación en fecha veintidós de noviembre de mil novecientos noventa y cinco años.

SECRETARIA DE MINAS

En los últimos días

Motosierristas y madereros tumbaron más de 700 árboles

TRINIDAD, (ERBOL).- Una comisión forestal partió al parque Isiboro-Sécure para controlar la abusiva explotación de los bosques, donde en los últimos días motosierristas que trabajan para madereros ilegales derribaron unos 700 arboles de mara y más de 2.000 troncas, según diversas denuncias y versiones.

Antes de su partida a la comunidad indígena "La Asunta" (en el Isiboro-Sécure), el supervisor del CDF-RN, Luis Antonio Rivero, indicó que se estaba atendiendo una de las "principales preocupaciones del CDF, el control, el decomiso y la sanción de los responsables de la explotación ilegal en las reservas naturales".

Indicó que, parte de los integrantes de la comisión se quedarán en "La Asunta", a fin de cumplir con el inventario y decomiso de madera, trabajo que de igual forma se cumplirá en Pilón-Lajas.

MILES DE TRONCAS

Según la estimación realizada por el supervisor del CDF-RN, ya se puede estar hablando de miles de troncas y árboles talados, dado que la acción de motosierristas cuartoneros es continua todos los días.

"En la Asunta tenemos 297 árboles, que dan unas 800 troncas tumbadas y en Pilón-Lajas tenemos una cifra similar", sostuvo Luis Antonio Rivero.

En el caso del número de árboles derribados en la Reserva de la Biosfera y Territorio Indígena Pilón-Lajas, la cantidad manejada por el CDF no coincide con la denuncia existente en el Ministerio Público, donde se está haciendo una investigación sobre la base de 717 árboles, que dan más de 2 mil trozas de mara lista para el aserrío.

En un comienzo, el representante del CDF-RN dijo que la explotación la efectúan motosierristas, aunque luego admitió que el trabajo de fondo "puede ser activado por empresas madereras".

"En realidad, se dice que están cortando para empresas, las que rescatan la madera tumbada, no sabemos con seguridad que algunas personas fuesen mandadas por las empresas, porque si fuese así se van a tomar las acciones jurídicas del caso", señaló el supervisor.

CARCEL

Siguiendo el compromiso manifestado por las autoridades forestales, de castigar a los responsables de delitos comprobados, se tendría que pensar que los autores de la devastación forestal en ambas reservas naturales pagarán una condena hasta de 15 años de prisión.

"Si ellos han sido encontrados cometiendo delito infraganti, pueden pasar de 3 a 5 años de cárcel, pero en el caso de reservas naturales dentro del área restringida, pueden ser hasta 15 años de cárcel", subrayó la autoridad.

Cochabamba

La economía está paralizada en el país, según los industriales

COCHABAMBA, PRESENCIA.- Los industriales de este departamento no ven perspectivas "muy alentadoras", por lo menos, este año más, debido a que el proceso de transformaciones que se lleva a cabo en el país paralizó las actividades económicas y tampoco hay esperanzas para el próximo año, que será eminentemente electoral.

"No vemos muy buenas perspectivas para lo que es el desarrollo de la industria, sin embargo, creemos que el gobierno debería pensar con criterios no macro, sino micro económicos y preocuparse más de sectores productivos como el industrial", afirmó el presidente de la Cámara Departamental de Industria, Javier Tejada Sebastián.

Explicó que no hay información estadística precisa sobre el comportamiento del primer semestre de este año. Se sabe que algunos sectores han crecido y otros, lamentablemente, tienen indicadores negativos. "En general la situación se asemeja a la del año pasado y creemos que este año nuestra tasa de crecimiento no superará el cuatro por ciento. En 1995 bordeó el 3,8 por ciento", dijo.

SECTORES CON PROBLEMAS

De acuerdo a la información, los sectores con más problemas son el textil y el avícola por el problema del maíz, pese a la vigencia del arancel cero para la importación debido a que los insumos para la alimentación de las aves ha subido.

De otra parte, continúa el incremento de los alimentos y bebidas, y problemas en el sector de metal-mecánico. Ambas actividades tienen gran potencial, pero todavía deben ser desarrolladas porque implican mayor cantidad de fuentes de trabajo, pero también confrontan dificultades por el contrabando.

El mayor problema es el contrabando. "No se avanzó nada en la lucha contra esta actividad ilegal" acotó Tejada a tiempo de indicar que la información que se tiene señala que en vez de reducirse se ha diversificado la variedad de productos que ingresan sin pagar impuestos, lo que perjudica a la industria nacional que tributa también por la importación de materias primas. "Debe existir la decisión política del gobierno para eliminar esta lacra del contrabando", concluyó

Chuquisaca

Prefecto impulsa la construcción de un corredor de exportación

SUCRE, (PRESENCIA).- El prefecto de Chuquisaca, Enrique Urquidi, se encuentra optimista porque la construcción del corredor de exportación, que atravesará por Sucre y unirá a los océanos Atlántico y Pacífico, está avanzando.

Dicho proyecto consiste en transportar productos, especialmente soya, de Santa Cruz hacia el Pacífico a través de la carretera que une a la capital oriental con Sucre y de ésta mediante ferrocarril a Iquique y Antofagasta.

Con la vecina República de Chile ya se tienen avances importantes gracias a la visita que hicieron autoridades municipales y empresarios de Iquique, en pasados días, a esta capital.

En reciprocidad a ese gesto de intercambio comercial e integración económica, una caravana de autoridades, empresarios, líderes cívicos y periodistas visitará Iquique en la primera quincena de julio.

El corredor bioceánico podrá hacerse realidad poco a poco mediante un sistema sencillo, pero efectivo.

Las decenas de camiones que transportan 12.000 toneladas de cemento mensualmente desde Sucre a Santa Cruz retornarán con soya y ella será embarcada en ferrocarril hasta el puerto del Pacífico.

Desde Iquique y Antofagasta también se podrá transportar productos hacia el Atlántico vía Brasil y Paraguay.

Con este último país se tienen avanzadas las conversaciones a nivel de gobiernos. Un ejemplo es que la próxima semana visitará Sucre el canciller del Paraguay.

Junto al vecino país, Chuquisaca tiene el proyecto de construir una ciudad binacional en Hito Villazón, en plena frontera, a unos 900 kilómetros de Sucre.

Cooperará en gran parte a esa iniciativa la carretera diagonal Jaime Mendoza, que unirá a Mariscal Estigarribia (Paraguay), Hito Villazón, Boyuibe y Sucre.

"Bajo este proyecto, Sucre empieza a cobrar otra dimensión en el aspecto económico y social. Será en el futuro un puerto seco, aquí construiremos una zona franca comercial", sostuvo Urquidi.

La autoridad reconoció que el corredor de exportación bioceánico no tiene que quedarse en simples intenciones, sino que urge ejecutar acciones prácticas e inmediatas.

En ese marco, por ejemplo, la próxima semana se adjudicará el asfaltado entre Sucre y La Palma; el movimiento de tierras entre puente Sacramento y puente Arce, ambos tramos en la ruta Sucre-Cochabamba.

Por su parte, la Prefectura de Cochabamba está mejorando el camino entre Taperas y La Palizada que permite reducir en unos 100 kilómetros la intercomunicación vial entre Sucre y Santa Cruz.

Mientras que en la ruta diagonal Jaime Mendoza está en plena ejecución el asfaltado de 30 kilómetros entre Sucre y Yamparáez; y entre Yamparáez y Tarabuco, ya se está realizando el movimiento de tierras.

Alcaldía de Potosí despedirá a más de 200 funcionarios

POTOSI, (PRESENCIA).- Trabajadores de la Alcaldía cumplieron ayer un paro de actividades de 24 horas, como una de las primeras medidas de presión para evitar la denominada "masacre blanca" que se propone ejecutar el alcalde.

Dirigentes del Sindicato de Trabajadores de la Alcaldía potosina han advertido que en caso de persistir la posición del alcalde Jorge Oropeza Terán para el despido de más de 200 funcionarios, se adoptarán otras medidas como la huelga general e indefinida.

A raíz de la decisión del alcalde ucesista Oropeza para reestructurar el municipio "pese a quien pese", en las últimas horas el clima de tensión y de mutuas acusaciones se ha acentuado entre el ejecutivo y el Concejo Municipal.

El burgomaestre advirtió que "de una o de otra manera saldrán de la Alcaldía más de 200 funcionarios, para buscar una mayor eficiencia administrativa". Inclusive desafió al Concejo en pleno para debatir este asunto al manifestar que como alcalde tiene "una visión más futurista en 50 años respecto a lo que piensan los concejales".

La postura adoptada por el alcalde, originó airadas protestas y reacciones de parte de los concejales, quienes se sintieron ofendidos y efectuaron serios cuestionamientos al polémico comportamiento del alcalde.

Por su parte, los trabajadores municipales calificaron de prepotente y autoritario a Oropeza. Advirtieron que no están dispuestos a tolerar tanta humillación y calificativos despectivos de éste contra la dignidad de los funcionarios municipales.

Paralelamente al paro de actividades por 24 horas, un buen número de trabajadores de la Alcaldía, especialmente los afectados con la denominada reestructuración de la comuna potosina, cumplieron una especie de "vigilia" en el frontis de la Alcaldía para exigir sus derechos y el respeto a la carrera funcionaria en el municipio.

Radialista de Sucre dice haber sido agredido en la Prefectura

SUCRE, (PRESENCIA).- El director general de Comunicación de la Prefectura de Chuquisaca, Oscar Vargas (MNR), agredió físicamente e insultó con palabras soeces al radialista Freddy Méndez Medrano de esta ciudad.

La denuncia fue transmitida por el afectado a través de una nota escrita enviada al prefecto Enrique Urquidi y a varios medios de comunicación de esta ciudad. El hecho ocurrió el pasado 29 de mayo a las 17:00 horas, pero recién fue publicitado.

El agredido es propietario de dos estaciones de radio, una en frecuencia modulada (FM) y otra en amplitud modulada (AM).

Méndez Medrano también fue relacionador público del actual prefecto Urquidi al comienzo de su gestión y candidato a alcalde por el Movimiento Patria Profunda.

En la nota escrita, Méndez Medrano revela que Vargas no quiso tramitarle una audiencia con el prefecto.

"No te voy atender", le habría vociferado con prepotencia y en medio de palabras irreproducibles y dejando su escritorio le empujó hacia uno de los pasillos de la Prefectura.

Fue en ese lugar donde le propinó una golpiza rompiéndole dos dientes, según el informe del médico forense del distrito judicial de Chuquisaca, Manuel Michel Huerta.

El hecho también fue denunciado a la división de delitos contra las personas y homicidios de la Policía.

El agredido anunció que acudirá a la Confederación de Medios de Comunicación de Bolivia para denunciar lo que sufrió y pedirá que el Presidente de la República ordene la destitución del agresor.

EL DENUNCIADO SE DEFIENDE

Por su parte, el denunciado negó, en declaraciones a PRESENCIA, haberle agredido verbal y físicamente al mencionado radialista y relató que éste, el 29 de mayo en la tarde, ingresó a su oficina sin pedir permiso.

"Yo me encontraba en una reunión reservada con el representante de otro medio de comunicación y le dije que no le podía atender. Nada más. El salió vociferando palabrotas", sostuvo.

Negó haberle ofendido y haberle dado un puñetazo al extremo de romperle los dientes. "Es una infamia y una calumnia. No le hice nada. El ya estaba sin dos dientes", agregó.

Vargas remarcó que en el acto estaban varios testigos, entre ellos el exalcalde Gastón Campos y el concejal Moisés Torres. Comentó que el radialista Méndez busca publicidad en la Prefectura a toda costa, pero no le otorga porque sus radios son ilegales.

Potosí capitalizará Hilandería Pulacayo y hotel IV Centenario

POTOSI, (PRESENCIA).- Autoridades de la administración departamental anunciaron la reactivación del patrimonio empresarial potosino. Explicaron que en una primera instancia se optará por la capitalización del hotel prefectural IV Centenario y de otro lado de la Hilandería del excentro minero de Pulacayo.

El secretario general de la administración departamental de Potosí, Ing. Omar Manzano, dijo que en próximos días se hará conocer la respectiva licitación pública para privatizar el funcionamiento y administración del hotel prefectural IV Centenario, que en su momento se había constituido en una de las principales infraestructuras de la hotelería del sur del país.

"Consideramos que en manos privadas, el hotel prefectural de nuestra ciudad obtendrá un funcionamiento y atención adecuados, por lo que en días más lanzaremos la licitación correspondiente", anticipó Omar Manzano.

En otro orden de cosas, manifestó que del mismo modo se está viendo la posibilidad de capitalizar la Hilandería de Pulacayo, industria textil potosina que ha confrontado una serie de altibajos en estos últimos tiempos.

COD de Oruro se moviliza en defensa de la seguridad social

ORURO, (JATHA) - Los trabajadores orureños se movilizarán hoy jueves, a partir de las 14:30 horas, en defensa del sistema de seguridad social, anunció ayer el secretario ejecutivo de la Central Obrera Departamental, Hugo Pereira.

Dijo que la marcha se realizará en cumplimiento de las resoluciones aprobadas por la Central Obrera Boliviana, que se opone a la nueva Ley de Pensiones, que pretende aprobar el gobierno, estableciendo en 65 años la edad de jubilación.

La manifestación recorrerá las principales arterias de la ciudad de Oruro y finalizará con un mitin en el parque de la avenida Cívica

El ejecutivo de la COD, reiteró que será una movilización pacífica y convocó a todas las organizaciones a participar activamente portando pancartas en rechazo a las modificaciones al sistema de seguridad social.

Comuna intervendrá para evitar se loteen los arenales

ORURO, (JATHA).- La Alcaldía y Concejo Municipal de Oruro anunciaron ayer que intervendrán para evitar el loteo indiscriminado de los tradicionales arenales de esta capital.

De acuerdo a denuncias realizadas por los vecinos de la zona este, los arenales habrían tenido dueño y el loteo comenzó, por lo que las autoridades municipales dijeron que realizarán una inspección en las próximas horas.

Los vecinos de esa zona solicitan que la Alcaldía ponga punto final al loteamiento de uno de los principales atractivos turísticos de la ciudad de Oruro.

Los arenales son un patrimonio de Oruro, y no de personas en particular, dijeron autoridades municipales.

INGENIERO CIVIL

EMPRESA de servicios líder en nuestro país, se encuentra en la búsqueda de profesionales de primer nivel para ocupar el cargo de referencia.

LA POSICION se responsabilizará por el seguimiento de proyectos de infraestructura.

LOS REQUISITOS señalan a profesionales con experiencia comprobada en construcciones civiles y caminos no menor de cinco años y conocimientos en el empleo de sistemas computadorizados, en particular, planillas electrónicas. Es indispensable contar con disponibilidad para realizar continuos viajes al interior del país.

SE OFRECE una interesante oportunidad para establecerse en una sólida empresa que ofrece planes de desarrollo profesional, oportunidades de carrera y una remuneración acorde con el mercado.

A los interesados en esta búsqueda, les invitamos a enviar sus antecedentes personales y laborales, los que serán tratados con absoluta reserva, hasta el día jueves 20 de junio de 1996, a la casilla de correo Nº 14234 de la ciudad de La Paz.

Favor indicar en el sobre: **INGENIERO CIVIL**

ABOGADOS

ESTUDIO JURIDICO EN "SUCRE"

Ofrece servicio profesional a todo el país para trámites judiciales en la Corte Suprema de Justicia, en la ciudad de Sucre. Pida información, sin compromiso de su proceso a los teléfonos

064-32906 (Sucre)

064-42203 FAX (Sucre)

CEMEP

CENTRO MEDICO LA PRENSA

Calle Campero Nº 52 Tels. 321943 - 341185

Medicina General:	Dr. Victor H. Claussiri Hs. 10:00 a 12:00 CEMEP Dr. Juan C. Glasinovic Hs. 15:00 a 17:00 CEMEP
Medicina Interna:	Dr. Luis Palacios Hs. 17:00 a 18:30 CEMEP Dr. Alberto Andrade Hs. 10:00 a 12:00 CEMEP B.P. 390222
Neurología:	Dr. Jorge Fernández Hs. 13:00 a 17:30 CEMEP
Endocrinología:	Dr. David Maldonado Hs. 17:00 a 19:30 Ed Saenz Tef. 343379
Reumatología:	Dr. Alex Gutiérrez Hs. 14:30 a 17:00 CEMEP B.P. 388163
Pediatría:	Dr. Luis Nistahuz Hs. 18:00 a 19:30 CEMEP
Otorrinolaringología:	Dr. Jorge Orellana Hs. 17:00 a 19:00 CEMEP
Traumatología:	Dr. Alfonso Méndez Hs. 19:00 a 20:00 CEMEP Dr. Rolando Mojica Hs. 17:00 a 20:00 Ed. Cóndor Piso 4 Tef. 367419.
Cardiología:	Wilfredo Rojas Hs. 17:00 a 18:00 CEMEP
Ginecología:	Dr. Adhemar Dávalos Hs. 18:00 a 20:00 CEMEP Dr. Juan Burgoa Hs. 10:00 a 12:00 CEMEP
Oftalmología:	Dr. Orlando Torricos Hs. 17:30 a 19:30 Ed. 16 de Julio P. 8 Tef. 374395
Urología:	Dr. Guillermo Suárez Hs. 18:00 a 20:00 Ed. Monje Campero P.1
Odontología:	Dr. Jaime Zeballos Hs. 9:30 a 12:30 CEMEP Dr. Elizabeth Escalante CEMEP Hs. 15:00 a 19:30
Dermatología:	Dr. Raúl Lara Hs. 18:00 a 20:00 Av. Camacho 1468 Tef. 369123.
Cirugía Gral. y Laparoscópica:	Dr. Enrique Sánchez Hs. 18:00 a 20:00 CEMEP
Psiquiatría:	Dr. Carlos Jiménez Hs. 10:00 a 12:00 Edif. Junín P. 1 Telf. 350461 (martes y viernes)
Ecografía:	Dra. Miriam López Hs. 17:00 a 20:00 Clínica Santa Fe
Radiología:	Dr. Erich Rada Ed. Petrolero Telf. 392978
Lab. Clínicos:	Dr. Emilio Loayza Ed. Cámara de Comercio Of. 10 Telf. 390222.
Fisioterapia:	Dr. Orlando Paniagua, Clínica Sdo. Corazón Av. Busch 1924 Telf. 326595. Carlos Bustamante Hs. 9:00 a 12:00 Plaza I. La Católica
Proctología:	Dr. Jaime Aguilar Hs. 17:30 a 20:00 Edif. Montevideo P. 2 Telf. 323975.
Farmacia-Enfermería:	Inyectables, sueros, curaciones - CEMEP. Atención a afiliados y público en general.

Anunciar en

es anunciar en todo el País

FAB y municipio realizarán tomas aerofotogramétricas

De la mancha urbana de El Alto para delimitar con secciones municipales.

La Fuerza Aérea Boliviana (FAB) y el municipio alteño realizarán tomas aerofotogramétricas de la mancha urbana de ese distrito, a fin de definir las delimitaciones de El Alto en relación con las demás secciones municipales de la provincia Murillo.

Para ese efecto se realizarán algunos vuelos sobre la ciudad, anunció ayer el alcalde Alberto Jiménez, después de reunirse con el Segundo Comandante del Grupo Aéreo de Caza de la FAB, mayor Gustavo Vargas.

Explicó que en la reunión se han coordinado acciones que vayan en beneficio del desarrollo de El Alto. El encuentro se efectuó en las instalaciones de la Primera Brigada Aérea, donde ambas autoridades acordaron llevar adelante diversos trabajos en favor de la población, previo un estudio técnico de factibilidad.

"Nosotros estamos colaborando con la parte de asesoramiento técnico para la ampliación de la plataforma de estacionamiento de aviones livianos, así como en el enlosetado de algunos predios del Grupo Aéreo de Caza, como contraparte ellos se comprometen a participar en acciones que lleve a cabo el municipio alteño durante la presente gestión", informó el alcalde.

Anunció que el Comando del Grupo Aéreo de Caza destinará uno de sus aviones, el T-31, en desuso, para mejorar la ornamentación de una plaza o una avenida, a definirse posteriormente entre ambas instituciones.

Revelaciones de transacciones irregulares en El Alto

Sermac y ex alcalde Clavijo hicieron desaparecer un millón de dólares

Era un anticipo para construir la Av. 6 de Marzo (camino a Oruro), pero la empresa constructora nunca levantó una piedra. Anoche una ex secretaria de la constructora reveló al informativo de PAT del Canal 7, los entretelones de la entrega de dinero.

Una exsecretaria de la empresa Sermac reveló anoche los entretelones de la entrega de casi un millón de dólares en la gestión del exalcalde Flavio Clavijo, a empleados de dicha empresa constructura, un anticipo destinado a la construcción de la Av. 6 de Marzo. En esta vía que une la Ceja con Senkata (camino a Oruro) nunca se levantó una piedra y se desconoce el destino del dinero.

La periodista Amalia Pando entrevistó a dicha secretaria en el programa informativo de PAT (Periodistas Asociación Televisión), del Canal 7, del cual transcribimos lo siguiente:

P. Hubo una charla previa, ¿con quiénes fue?

R. Primero con Javier Ayoroa, oficial mayor admnistrativo de la Alcaldía de El Alto, y luego con un señor de la C3D, no me acuerdo su nombre, pero lo puedo reconocer.

P. ¿Hubo entrega de dinero?

R. Sí, hubo entrega de dinero, porque no solamente yo lo vi...

P. ¿Cuánto dinero?

R. A la oficina fue Ayoroa y este señor de la C3D. El monto fue más o menos 20.000 dólares.

P. ¿A cada uno?

R. No, solamente al señor de la C3D.

P. ¿El dinero que se distribuyó salió de la Alcaldía de El Alto?

R. En 1993 se recibieron dos cheques, uno de 400.000 dólares y otro de 320.000 dólares.

P. ¿Eran anticipos de la obra?

R. Como anticipo para la obra y sin ninguna garantía, porque la empresa Sermac no entregó la boleta de garantía para ese proyecto. Y sé muy bien que la cajera y el administrador (de la alcaldía) entregaron a Enrique Sarmiento todo el dinero.

P. ¿Qué hizo Sarmiento con el dinero?

R. Una tarde Sarmiento me indicó, porque yo era la secretaria y persona de confianza, que Javier Ayoroa, de la Alcaldía de El Alto, iba a pasar a la oficina, porque siempre iba, y que le entregue un maletín. Tú sabes que es lo que contiene el maletín, me dijo, así que tú en persona le entregas y nadie más que tú. Eso fue lo que me dijo Sarmiento.

P. ¿Vino Ayoroa a recoger el maletín?

R. Sí, vino y yo le entregué.

P. ¿Se supone que en ese maletín estaba el dinero del soborno?

R. Sabía lo que había en ese maletín porque Sarmiento me indicó que debía entregarle...

P. ¿Y cree que en ese maletín iba el dinero para el alcalde Clavijo?

R. Por supuesto que sí, por supuesto, y no solamente para él sino también para los demás.

P. ¿Quiénes?

R. Enrique Sarmiento, Javier Ayoroa, Flavio Clavijo, Pedro Fuentes, exalcalde de El Alto, y los del Concejo Municipal de El Alto.

P. El Concejo Municipal de El Alto autorizó esa obra en dos días y el alcalde Clavijo desembolsó cerca de un millón de dólares a la empresa Sermac, que no movió ni una piedra.

R. En la oficina se hizo el contrato de construcción, las ordenanzas municipales, la ley y otros documentos, que yo como secretaria he hecho. Le voy a decir que el contrato estaba mal hecho, porque todo estaba a favor de la empresa Sermac, nada a favor de la alcaldía. Lo he hecho yo señora Pando. Todo se ha hecho en la oficina.

P. El dueño de Sermac, que es Fernando Peláez, terminó peleando con su gerente comercial Enrique Sarmiento, ¿qué pasó?

R. Supongo que Sarmiento no le dijo que había recogido 720.000 dólares y directamente el distribuyó sin que sepa Fernando Peláez.

P. Pero el monto que desembolsó la comuna a Sermac es 200.000 dólares más, o sea 960.000 dólares en total.

R. 250.000 más, que cubre ya en persona el señor Fernando Peláez. Ahora, en qué ha gastado, no sabría decirle. A raíz de ese problema nos retiró a tres personas de la empresa.

P. ¿A los testigos?

R. Sí, como seguramente Peláez supone que nosotros somos testigos de todo esto.

Al final Amalia Pando comentó que nunca hubo explicaciones sobre la marcha de ese proyecto y que el principal responsable, Flavio Clavijo, ya dejó la comuna aduciendo que estaba enfermo.

Hospital 20 de Octubre tiene insumos médicos para 6 meses

El director del Hospital 20 de Octubre, Seferino Chávez, desmintió versiones del coordinador de Salud de El Alto, Adalid Zamora, en sentido de que el mencionado nosocomio no cuenta con insumos médicos.

"Desconozco en absoluto de dónde ha salido esa versión; sin embargo, debo aclarar que el nosocomio bajo mi dirección en ningún momento hizo reclamo alguno a las autoridades municipales para la dotación de insumos médicos y mucho menos se indicó que carecería de esos elementos", subrayó.

Consultado sobre el particular, Chávez aseguró que el Hospital 20 de Octubre cuenta a la fecha con un almacenamiento suficiente como para los seis meses siguientes y que además no confronta problema alguno en cuanto a insumos médicos.

"Desde que asumimos la dirección hemos previsto esa situación, a fin de que no falten los insumos médicos, en razón de la gran cantidad de pacientes que requieren de atención y se apersonan día tras día a este hospital", explicó.

Más adelante, el director del Hospital 20 de Octubre manifestó que durante la transferencia de los servicios de salud a los municipios, en cumplimiento a la Ley de la Participación Popular, se constató que el nosocomio ubicado en Ciudad Satélite presentaba cierta iliquidez económica, pero a partir de octubre del pasado año se incrementaron los ingresos, favoreciendo de gran manera a la administración hospitalaria.

En una ciudad con cerca de 800.000 habitantes

La mayor cantidad de basura se produce en barrios residenciales

De 360 toneladas de basura que se genera cada día en la urbe paceña, el 40% se produce en sectores pobres. Cada uno de los componentes del grupo familiar de los barrios residenciales produce 700 gramos de basura diaria, frente a los 200 que se generan por persona en la periferia.

(EFE).- Los barrios residenciales ubicados en la zona sur de La Paz producen la mayor cantidad de la basura que se recolecta en la ciudad, pero las zonas pobres, como laderas y periferia, son los lugares de donde también se recolecta la mayor cantidad de los residuos sólidos, debido a que tienen más habitantes.

Según el informe del gerente General de la Empresa Municipal del Aseo (EMA), Giovanni Daza, en La Paz se recolectan cada día 360 toneladas de basura de las cuales, "más del 40 por ciento son producidas en los barrios pobres y en las calles y zonas vecinas a la avenida Buenos Aires, que es la zona más densamente poblada".

El gerente de EMA, explicó, por otra parte, que el grupo familiar de los barrios residenciales de Calacoto, Achumani, San Miguel, Irpavi y La Florida, son los más productores de basura y generan entre 2,5 a 3,5 kilogramos de residuos cada día.

Cada uno de los componentes del grupo familiar de los barrios residenciales produce entre 600 a 700 gramos de basura diaria, frente a los 200 gramos que se generan por persona en los barrios periféricos y laderas de la ciudad y los 1 a 1,5 kilos producidos por familia de estas zonas.

Daza informó de que en los barrios del sur sólo se recolecta entre un 15 al 20 por ciento de la basura diaria de La Paz, por la menor concentración de pobladores que habitan estas zonas, pero sus familias son las más generadoras de residuos sólidos.

Mientras que la estimación de basura que producen los habitantes de las zonas pobres, como las laderas y ba[illegible] periféricos no alcanza ni al[illegible] dio kilo diario.

La EMA es la entidad [illegible] ponsable del aseo en La P[illegible] trabaja con esta finalidad co[illegible] contratista "Starco" que se [illegible] pa del barrido manual de [illegible] calles del centro de la ciudad [illegible] la limpieza los barrios periféri[illegible] y laderas se encar[illegible] microempresas particulares.

NO COOPERAN LOS VECINOS

El gerente de EMA se q[illegible] de que el trabajo realizado [illegible] la empresa para mejorar no [illegible] el aspecto de La Paz, sino [illegible] condiciones de salubridad p[illegible] sus habitantes, no cuenta [illegible] el apoyo de la mayoría de [illegible] vecinos, que "siguen deja[illegible] sus bolsas de basura en pl[illegible] calle".

Exhortó a los habitantes [illegible] entreguen sus residuos a los [illegible] miones basureros que pasan [illegible] las calles y avenidas, evita[illegible] que la dejen en plena vía, dañ[illegible] do al medio ambiente y expon[illegible] a los perros que la esparcen [illegible] la ciudad.

La empresa del aseo de [illegible] Paz recibe la basura que re[illegible] lectan las empresas contra[illegible] tas en su estación de tran[illegible] rencia ubicada en Kantuta [illegible] donde es depositada [illegible] volquetas que la trasladan [illegible] rellenos sanitarios ubicados [illegible] la zona de Mallasa, al sur d[illegible] Paz.

Daza explicó que la basu[illegible] antes de ser depositada en [illegible] rellenos sanitarios, recibe [illegible] tratamiento especial: primero [illegible] aplanada por los carro[illegible] compactadores de la Alcaldía [illegible] luego en "moldes" es echada [illegible] estas fosas para ser entud[illegible]

PROGRAMA DE DESARROLLO ALTERNATIVO REGIONAL
SERVICIO NACIONAL DE CAMINOS
PROYECTO CAMINOS VECINALES DISTRITO COCHABAMBA
USAID/BOLIVIA PL-480

INVITACION PUBLICA S.N.C. CC.VV. Nº 06/96
CONSTRUCCION PUENTES DE HORMIGON POSTENSADO

TERCERA CONVOCATORIA

Al haberse declarado desierta la segunda convocatoria por no haberse recibido ninguna oferta para los trabajos de Construcción de Puentes de Hormigón Postensado, emplazados en el área del Trópico cochabambino:

PUENTE	LONGITUD (M)	CAMINO	PROGRESIVA DE UBICACION
Blanco	25,60	Senda Baher C	10+800
Ampliación Samusabete	30,00	Villa Tunari-Isinuta	35+400

Se invita a las Empresas Constructoras legalmente establecidas en el país a presentar sus propuestas para la TERCERA CONVOCATORIA de los mismos.

El trabajo consistirá en la Construcción de Puentes de Hormigón Postensado, de acuerdo a Especificaciones Técnicas del SNC Proyecto Caminos Vecinales.

El Pliego de Condiciones y Especificaciones Técnicas podrá ser adquirido de oficinas del Proyecto Caminos Vecinales del SNC km 3 1/2 carretera a Sacaba a partir del día 17 de junio de 1996 en horas de oficina, previa cancelación de Bs. 200.- (DOSCIENTOS 00/100 BOLIVIANOS). Las empresas que adquirieron pliegos para la primera y segunda Convocatoria, ya no tienen que adquirir nuevamente.

El financiamiento para esta obra, proviene de USAID/Bolivia (CORDEP) a través de la Secretaría Ejecutiva PL-480.

En la selección y la contratación de Empresas se utilizarán procedimientos del Financiador, aprobados expresamente para el programa.

La presentación de propuestas en sobre cerrado, se recibirán en oficina de Asesoría Legal del SNC Proyecto Caminos Vecinales hasta el día horas 11:00 am. del día 12 de julio de 1996. La apertura de propuestas será el mismo día a horas 16:00 pm.

Cochabamba, junio 10 de 1996

Ella es versátil:
porque le gusta ir al colegio, mercado y al trabajo.

4 x 2 CABINA DOBLE
CREW CAB

• Bajo consumo de combustible.
• Motor de 2,000 cc
• Dirección hidráulica.
• Corona de montaña.
• Fácil manejo.
• La UNICA estrella 100% japonesa.
• Capacidad de carga 1Tn.
• 5 velocidades.

mazda
calidad superior

CSAPEK
CIA. IMP. DE AUTOMOTORES M. CSAPEK S.A.
Federico Zuazo 1717

EXPRESION ®

Unos 600 despedidos de la comuna paceña alistan presiones

(ERBOL).- Noel Troc[illegible] representante de los des[illegible] didos de la alcaldía pace[illegible] anuncia medidas de pre[illegible] a partir del viernes, si es[illegible] la municipalidad no pag[illegible] sus empleados retirados [illegible] beneficios sociales hasta [illegible] 5 de la tarde de este jue[illegible] según compromiso de la [illegible] caldía hecho ante el Mini[illegible] rio de Trabajo.

Los afectados son [illegible] despedidos entre noviem[illegible] del año pasado y mayo [illegible] este año, y por lo menos e[illegible] por ciento son mujeres.

En algunos casos, di[illegible] dirigente, no respetaron [illegible] estado de gravidez, con m[illegible] vo de la reestructura[illegible] anunciada por el alcalde p[illegible] dejar sin empleo a 2.000 [illegible] bajadores municipales

COOPERATIVA DE TELEFONOS "ORURO" LTDA.

SEGUNDA CONVOCATORIA A PROPUESTAS
No. 005
GUIA TELEFONICA GESTION 1996

Por determinación del Consejo de Administración de la Cooperativa de Teléfonos Oruro Ltda. se convoca a todas las Empresas Gráficas legalmente instaladas en nuestra ciudad y el territorio Nacional, presentar sus propuestas para la elaboración de DIECISEIS MIL GUIAS TELEFONICAS 1996 (16.000), para cuyo efecto podrán retirar el pliego de especificaciones de la Secretaría de GERENCIA GENERAL DE COTEOR, situada en el edificio CENTRAL CENTRO, Pasaje Panamericano, previo pago de Bs. 150.oo en Caja.

Las propuestas deberán ser presentadas en sobre cerrado en la Secretaría del CONSEJO DE ADMINISTRACION, hasta las 18:00 p.m. del día viernes 21 de junio de 1996, con el rótulo de:

PROPUESTAS PARA GUIA TELEFONICA 1996.

Oruro, junio 11, 1996

RELACIONES PUBLICAS COTEOR

Farmacias de turno
327245

GOBIERNO MUNICIPAL DE EL ALTO

LICITACION PUBLICA Nº 003/96
PRIMERA CONVOCATORIA

EL Gobierno Municipal de El Alto, en cumplimiento al D.S. Nº 23981 y R.S. Nº 216145, invita a las Empresas Aseguradoras y Representantes legalmente establecidos en el país a presentar sus ofertas para la dotación de seguros de:

MAQUINARIA Y EQUIPOS DEL PROYECTO "PROMAN II"

Los Pliegos de condiciones podrán ser adquiridos en la Dirección Administrativa de la Comuna Alteña, ubicada en la Av. Jorge Carrasco, a partir del día lunes 17 de junio de 1996, previo pago de la suma de Bs. 1.000 en el Tesoro Municipal.

Las propuestas deberán ser presentadas en sobres cerrados y lacrados, conteniendo las formalidades especificadas en los pliegos hasta Hrs. 12:00 del día lunes 22 de julio de 1996. La apertura de los sobres se realizará el día martes 23 de julio de 1996, a Hrs. 16:00.

El Alto, junio de 1996

puert Abierta
PRESENCIA
Responsable: Rubén Vargas
La Paz, Bolivia, jueves 13 de junio de 1996

Opiniones

Una Babel para Borges

La obra de Jorge Luis Borges es un punto de referencia insoslayable en la literatura de este siglo. Su importancia e influencia son universales. En esta columna, voces de varios escritores se mezclan -como en una Torre de Babel- para un mínimo homenaje al gran maestro.

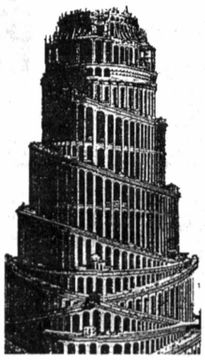

JORGE SUAREZ, poeta y narrador.- Borges es como un poliedro. Tiene muchas facetas. Se lo puede estudiar desde distintas perspectivas. Sin embargo, tanto en su poesía como en su prosa, hay ciertos temas recurrentes. Es, como lo habría dicho Alberto Moravia, autor de un mismo texto que se expresa de diversas maneras. En lo que hace al aspecto estético de su producción, hay un valor constante: su extremado afinamiento. Es, en ese sentido, un clásico de nuestra lengua.

Borges nunca será lo que se llama erróneamente un escritor popular, no creo que haya mucha gente que lo haya estudiado en Bolivia en profundidad. Quiero, sin embargo, mencionar a dos personas: Cachín Antezana de Cochabamba y Mauricio Peña de Santa Cruz. Antezana hizo su tesis académica sobre Borges y Peña entregó la mitad de su vida al estudio de su obra. Esos son los únicoss bolivianos, en el sentido preciso del término, que conozco que se hayan acercado a su obra. A pesar de ello Borges, curiosamente, es cada vez mas leído por los jóvenes. Esto se debe, a mi juicio, a que su literatura es a un mismo tiempo profunda y transparente; no es un escritor al cual hay que decodificar para descubrir sus ventajas.

JAIME NISTTAHUZ, poeta y narrador.- Con haber leído tres o dos libros, tenemos suficiente de la mayoría de autores. Borges, nos dejó siempre el deseo de buscar más obras de él o sobre él. Es inagotable en ese sentido. Hiperautocrítico, sólo escribió textos cortos, consciente de hacerlos así más aptos para la relectura. En sus cuentos, geométricamente elaborados, encuentro un sutil juego entre la imaginación y la metafísica, a través de enigmas, conjeturas, paradojas.

¿Era un escritor de ideas? Sí, y obsesivas. Irónico acuñador de frases memorables, nacionalizaba o borgeizaba sus lecturas como todo genio capaz de crearse un mundo literario propio.

Percibo en su obra un intrínseco escepticismo y desarraigo, que nos sugiere que no somos tan predecibles.

SAUL IBARGOYEN, poeta y narrador uruguayo.- La importancia de Borges sigue creciendo; a medida que pasa el tiempo su obra cobra una mayor relevancia. Aunque el mundo borgeano no siempre me interesó particularmente, hay algo que nos enseña -además del conocimiento y el respeto al idioma- y es cómo, cada uno a su modo, puede manejar a través de un simple verso o de un breve relato todo un mundo cultural. Yo estoy tratando de aprender eso.

JULIO DE LA VEGA, poeta y narrador.- Uno de los primeros cuentos que leí de Borges fue "Hombre de la esquina rosada"; me gustó mucho. Depués Piazzola le puso música y se hizo una especie de recitativo de tango sobre la obra. En Gesta Bárbara (movimiento cultural de los años 40 y 50) le hicimos culto; en esos años el verdadero importador de la obra de Borges a Bolivia fue Marcial Tamayo, él nos hizo gustar de sus libros.

Siento que Borges ha influido en mi producción de cierta forma, tanto como otros autores argentinos como Marechal y Cortazar, sobre todo en el uso del tango como material para la narrativa, incluso para la poesía.

Es increíble que no haya recibido el Premio Nobel de Literatura. Quizás ese es un gran mérito.

Creo que lo que ahora falta en torno a Borges es hacerle una reverencia, como a otros grandes de la Argentina. Aunque permenece en la memoria colectiva, no se escribe con frecuencia sobre su producción.

GERMAN ARAUZ, narrador y periodista cultural.- Borges es una gran ausencia para la literatura no solamente latinoamericana sino mundial, puesto que ha sido uno de los escritores más universales de nuestro tiempo.

Muchas cosas se han dicho de Borges, una de las más habituales, que él ha estado muy lejos de la literatura latinoamericana y que su cercanía se situó, más bien, en la europea.

Si uno hace un recuento de su obra, constatará que esto no es cierto. Su importancia en las letras latinoamericanas reside en la influencia que ha podido irradiar con su obra, especialmente enriqueciendo la literatura de Río de la Plata. Gran parte de los temas de sus narraciones han recibido una marcada influencia bonaerense y rioplatense. Esta especie de constante en su obra echaría por tierra las aseveraciones de sus críticos.

E.M. CIORAN, filósofo rumano (a través de una bella medium).- Puesto que le interesa saber que es lo que más aprecio de Borges, le responderé sin vacilar que su facilidad para abordar las materias más diversas, la facultad que posee para hablar con igual sutileza del Eterno Retorno y del tango. Para él "todo vale", puesto que él mismo es el centro de todo. La curiosidad universal es signo de vitalidad únicamente si lleva la huella absoluta de un yo, de un yo del que todo emana y en el que todo acaba: comienzo y fin que puede, soberanía de lo arbitrario, interpretarse según los criterios más caprichosos. ¿Dónde se halla la realidad en todo esto? El Yo, farsa suprema... El juego de Borges recuerda la ironía romántica, la exploración metafísica de la ilusión, el malabarismo con lo ilimitado. Friedrich Schlegel, hoy, se halla adosado a la Patagonia...

Murió en Ginebra, Suiza, el 14 de junio de 1986

A diez años de su muerte, Jorge Luis Borges está más vivo que nunca

Nació en Buenos Aires, el 24 de agosto de 1899. Como él mismo solía decir, su destino fue literario. A él le debemos una de las prosas más lúcidas y precisas de la lengua castellana, un verso justo y emotivo y una curiosidad universal e incesante. A diez años de su muerte, los lectores de su obra siguen multiplicándose en el mundo entero. En la víspera de este aniversario el recuerdo es un tributo.

Oscar Peyrou

MADRID, (EFE).- A diez años de su muerte, ocurrida en Ginebra el 14 de junio de 1986, el escritor argentino Jorge Luis Borges parece seguir más vivo que nunca.

Críticos, literatos, editores y profesores universitarios de varios países consultados por EFE, coincidieron en la enorme influencia del autor de "Las ruinas circulares" en la literatura contemporánea actual y en la importancia de su obra para el futuro de la lengua castellana.

El polémico autor austríaco Peter Handke dijo en Viena que Borges "es el más grande y más intelectual de los escritores desde la Segunda Guerra Mundial".

El mayor especialista francés en el creador del "Poema conjetural", Jean-Pierre Bernés, catedrático de literatura latinoamericana en la Universidad de la Sorbona y editor de sus obras completas en la prestigiosa edición de La Pleiade, estima que el castellano "ya nunca será como antes" después de Borges.

"Pienso que la evolución del castellano, que a fines del siglo pasado fue influenciado por Rubén Darío y los modernistas, pasa ahora por la escritura borgiana, que le dio al castellano una más grande flexibilidad, y que ya nunca será como antes", afirmó.

En estos diez años, agregó, la situación cambió porque se están escribiendo biografías de Borges. Hasta la fecha, éstas, en el mejor de los casos, podrían titularse "Borges y yo", y en el peor, "Yo y Borges". Pero reconoció que existen algunas dignas.

El catedrático subrayó la aparente paradoja de que el autor de "Ficciones" quisiese que la versión de referencia de su obra apareciese primero en francés, y que ésta fuese una etapa para la reconstrucción de su obra en español.

Recordó que la Fundación Borges de Argentina prepara ahora la edición de la obra completa en español, una edición filológica en varios volúmenes.

Sobre la influencia de Borges en la literatura contemporánea, Bernés afirmó que "el aspecto fundamental es la forma de escritura". Ante todo, "Borges es una especie de nuevo modelo" literario.

Respecto del contenido, piensa que "lo más importante es la imaginación, la creación de nuevas formas literarias y, sobre todo, de una variedad de literatura fantástica muy particular".

El hispanista italiano Dario Puccini señaló a EFE en Roma que "la influencia de Jorge Luis Borges en la literatura contemporánea es amplia y profunda en todo el mundo. En este país se pueden encontrar huellas importantes en un escritor de la talla de Italo Calvino, por ejemplo".

"Borges -siguió- ha transformado el concepto del modo de hacer literatura, al mezclar el ensayo con la narración y la visión fantástica de la realidad".

Puccini expresó que Borges es uno de los escritores más grandes de nuestro tiempo: "Atribuir estos adjetivos no es agradable, pero a veces es necesario. En su caso, tengo que decir que ha dado a la literatura un significado, a veces absoluto, en la búsqueda de la verdad, y que en su modestia, humildad y, sobre todo, en la forma lineal de su escritura, encontramos su fuerza, su grandeza".

El crítico y traductor inglés de origen estadounidense Norman Thomas Di Giovanni aseguró a EFE que "la muerte no ha supuesto declive, ninguna decadencia, en la fortuna de Borges. El simplemente crece y crece. Nuevas biografías suyas aparecen con sorprendente regularidad, y -si las noticias de Buenos Aires son ciertas- podemos esperar muchas más en los próximos años".

"Para un hombre cuya vida transcurrió prácticamente entre libros y cuya escritura sólo puede atraer a lectores versados en literatura mundial, esto es notable -agregó-. En círculos académicos Borges es considerado como un poderoso, un importante maestro del siglo veinte. Se enseña en Gran Bretaña y Estados Unidos, no sólo en español sino también en departamentos de inglés".

En cuanto a la vigencia del gran autor en la literatura contemporánea, Di Giovanni indicó que "la carrera de Borges ha tenido una triple influencia beneficiosa: ha reformado la lengua española, cortando la verborragia; ha mostrado la importancia de los cuentos y ha enseñado a creer en la supremacía de la imaginación".

Pero, concluyó, también tuvo un involuntario lado malo: sus demasiados imitadores. "Un Borges, un artículo auténtico, es un completo festín", concluyó.

El portugués Miguel Vital, antiguo traductor y actual director de la editorial DIFEL, manifestó en Lisboa que "la Academia Sueca no le concedió el Premio Nobel de Literatura y ello quedará como una injusticia en su historia, pues Borges sigue siendo editado, lo que quiere decir que es leído y valorado por sus libros".

El argentino Horacio Salas, escritor, periodista y biógrafo de Borges, comentó que "la generación de la década de los sesenta, que era más bien de izquierdas, cuestionadora, muy dada a la crítica social y politizada, es la primera que se deja influir por Borges, lo cual no había sucedido antes, entre los años 1930 y 1950".

"Antes, a Borges no lo seguían. Lo admiraban pero no lo seguían, e incluso lo menospreciaban" recordó.

Para Fritz Arnold, responsable literario de la editorial "Hanser Verlag" y de la publicación continuada de la obra de Borges en Alemania desde 1961, ese hecho demuestra la importancia que Alemania sigue atribuyendo a la obra del escritor argentino que fue siempre uno de los creadores "importantes, debatidos y estudiados" de nuestro siglo, aunque jamás un "bestseller".

Según dijo Arnold en Bonn, la influencia ejercida por Borges en la creación literaria germana es difícil de medir, pero sin duda existió y sigue existiendo.

▲ 150 años del Museo Nacional de Arqueología p.3

▲ Violencia en la Cinemateca p.2

▲ Hoy se recuerda el Día Internacional del Monumento p.3

▲ "Música de maestros" visitará Equinoccio p.2

Juan Carlos Cordero, en concierto

El conocido concertista de guitarra, Juan Carlos Cordero, ofrecerá un recital este viernes a las 19:30 en el Teatro Municipal de Cámara.

Cordero, también compositor, ha seleccionado para esta oportunidad temas de autores andinos como Alfredo Domínguez, Fernando Arduz, Tito Yupanqui, Atahualipa Yupanqui, Luis Valencia, Raúl García. Completarán el programa de la primera parte cuatro trabajos de su autoría, entre ellos "Paisaje andino" -título de la velada como del cassette grabado recientemente.

En la segunda parte habrá música de otras latitudes. De argentina Cordero eligió temas de Astor Piazzolla y Héctor Ayala; de Paraguay, canciones de Agustín Barrios; de Brasil, Vinicius de Moraes y de Cuba, Leo Brouwer.

Cordero es miembro del Grupo Rumillajta, con el que ha realizado giras por EE.UU y Europa. También integra "Música de maestros".

El concierto de Cordero en el Teatro de Cámara, permitirá apreciar las cualidades artísticas del ganador del primer premio de guitarra clásica en el Festival de Tarija en 1994.

Andrómeda, para escuchar a Gerardo Capdevilla

El guitarrista cubano Gerardo Capdevilla, se presentará el sábado en Andrómeda (Edificio Santa Teresa, avenida Arce 2116), en un concierto de música clásica.

Capdevilla llegó a Bolivia hace algunos años. Trabajó en la enseñanza de este instrumento, y ofreció conciertos en diferentes escenarios de La Paz y el interior.

El miércoles 19, continuando con un breve ciclo dedicado a la música clásica, el Trío Mozarteum -el primer conjunto de cámara que hace el ensemble de flauta traversa, guitarra y bajo- se presentará también en Andrómeda. Integran este trío los profesores Hugo Alvarez, Héctor Osaky y Oscar Escobar.

Reservaciones en el teléfono 354723.

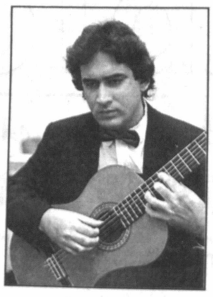

"Misión Imposible", desvirtuada

Miami, jun (Reuter) - El actor estadounidense Peter Graves se quejó de que los productores de "Misión: Imposible" desvirtuaron la versión original que él protagonizó para la televisión hace 30 años.

En una entrevista con la cadena radial "Caracol" difundida en Miami, Graves dijo que los productores se aprovecharon del éxito de la versión televisiva y del nombre del actor Tom Cruise para convertir la película en un éxito de taquilla.

Graves interpretaba en la versión televisiva a Jim Phelps, el agente de pelo cano que recibía la orden de llevar a cabo la "misión imposible" a través de una grabadora cuyo contenido se consumía a los 20 segundos de haberse escuchado.

"Eso que hicieron no tiene nada que ver con los puntos básicos originales de la serie de televisión. Lo que es peor, en la película, Jim Phelps, mi personaje, es el villano que traiciona a su país", dijo Graves.

"Estoy muy decepcionado", agregó Graves quien se quejó amargamente de que los productores de la películas ni siquiera lo invitaron a él o a los otros miembros del equipo original de actores de la serie de televisión al estreno de la película.

Jon Voight, que representó a Jim Phelps en la versión filmica de la Paramount, fue el único de la antigua serie que participó en la película. Hizo el mismo papel en la segunda etapa de "Misión: Imposible", en reemplazo de Graves.

Boleros en "Latinos"

El Café arte "Latinos", presenta hoy y mañana a Clarita Cabrera quien cantará junto a los romanceros de Bolivia.

Clarita Cabrera es una artista peruana. Interpretará en "Latinos" música latinoamericana, boleros de Chabuca Granda, José Antonio, entre otros. En la segunda parte de su intervención cantará huayños y cuecas bolivianas.

La presentación de esta cantante comenzará a las 21:30.

Latinos se encuentra ubicado en Batallón Colorados #20. Las personas interesadas en presenciar el espectáculo pueden reservar mesa en el 341504.

Desde mañana viernes

Cuatro directores en "ciclo de violencia" de la Cinemateca

"El Culto a la Hiperviolencia" es el nombre del nuevo ciclo preparado por la Cinemateca Boliviana que comienza el 14 del presente, prolongándose hasta el 2 de julio.

La violencia en el cine ha sido un tema muy polémico. Aunque es relativamente nuevo, al menos en lo referido a magnitud y frecuencia -así lo asegura una nota de prensa de la Cinemateca- no es inédito. Mencionar como ejemplo a Sam Peckimpah, uno de los pioneros del manejo de la violencia en el cine. La Cinemateca dedicó hace 20 años atrás su tercer ciclo denominado "La poesía de la violencia".

De una conversación realizada en el programa "Film Makers on Film Making", de EE. UU., entre los directores Taratino y De Palma, salieron elementos muy controvertidos como la utilización de la violencia como un recurso más dentro del cine, sin considerar como evidentes las posibles consecuencias de los mensajes emitidos por las pantallas en los comportamientos sociales.

Para motivar esta discusión, la Cinemateca ofrece este ciclo con cuatro títulos:

"Tiempos Violentos-Pulp Fiction" de Quentin Taratino, del 14 al 18 de junio. "Asesinos por naturaleza" de Oliver Stone, del 19 al 23. "La balada del pistolero" de Robert Rodríguez, del 24 al 28. Y, "Operación cacería" de Jhon Woo del 29 de junio al 2 de julio.

La Cinemateca en su nota de prensa ha incluido un comentario de cada película, elaborado por Pedro Suzs. Los reproducimos a continuación.

TIEMPOS VIOLENTOS-PULP FICTION

Ganadora de la Palma de Oro a la mejor película en el Festival de Cannes 1994, candidata al Oscar en varios rubros, premio de la crítica de su país, marca la consagración de un director que conoce mucho de cine y se divierte una enormidad haciéndolo lleno de guiños y referencias a los géneros tradicionales.

El título alude a las viejas revistas baratas de historietas, y la trama muestra las idas y venidas de un estupendo John Travolta en el rol de hampón que debe sacar de paseo a la novia de su jefe, mientras su compinche tiene otro problema: intentar ocultar un cadáver. En medio hay un boxeador corrupto y frustrado, ladronzuelo de poca monta y en fin una galería de tipos extraños para enriquecer una película que goza con la epectacularización de la brutalidad caminando por la cornisa de un humor chirriante.

Con Bruce Willis, Samuel J. Jackson, Uma Thurman.

ASESINOS POR NATURALEZA

Basada en una idea de Tarantino, quien renegó empero de la versión final del guión, es una película de la carretera que a su vez transita hacia los pliegues más oscuros y turbadores de la realidad norteamericana. Dos homicidas sin entrañas, resultan transformados en héroes populares merced a la inescrupulosa propaganda de un conductor televisivo dispuesto a todo con tal de trepar en el ranking.

En manos de Stone la trama adquiere un carácter moralizante y reflexivo, no obstante el manipuleo sensorial de que es objeto el espectador merced a una puesta en escena que rinde tributo al video-clip y a otras formas de la cultura contemporánea, como la discoteca.

Discutible, agresiva, provocadora, amenudo talentosa. Una película para gente de estómago y humor fuertes.

Con Juliette Lewis, Robert Downey, Woody Harrelson.

LA BALADA DEL PISTOLERO

Cuestinado regreso a la pantalla del director de "El Mariachi", esa obra que en virtud de su módico presupuesto de 7.000 dólares, se transformó en referente indispensable para mostrar los caminos alternativos a la industria. Camino en el que el propio Rodríguez no parece dispuesto a perseverar, ya que aquí trueca la frescura, el despárpajo y la espontaneidad de su hechura original por una suerte de versión formalizada de los mismo, con actores de gancho y presupuesto a la medida de Hollywood.

En todo caso, la historia del pistolero que vuelve a la pequeña ciudad fronteriza en busca de venganza contra el asesino de su amada, pretexta un relato donde la cámara y el montaje asumen el protagonismo en un símil de montaña rusa sin pa... pero con prisa.

John Travolta, protagonista de "Tie... pos violentos".

Con Antonio Banderas, Sa... Hayek, Quentin Tarantino.

OPERACION CACERIA

Llegado desde su China nat... horcajadas de un prestigio cim... tado en festivales y muestras, d... de se elogió su mano para el ritm... la ciclotimia, John Woo recurre a presencia del forzudo Jean Cla... van Damme para poner en cela... de una trama cuyos detalles an... dóticos importan poco, ya que objetivo es llevar la acción al p... roxismo.

Woo tiene talento, o al men... una habilidad endemoniada. Pr... ba de ello es su pericia para com... tir el puro movimiento acelerado... una suerte de ballet visual que ap... vecha a fondo todas las posibilid... des de la técnica del montaje. ¿Ba... ta ello para justificar una película Ese es uno de los ángulos de... discusión provocada por esta ter... dencia tan actual del cine.

Con Yancy Butler, Wilford Br... mley, Lance Henriksen.

HOY ROMANTICO ESTRENO

CINE 16 DE JULIO
LA SALA DE JERARQUIA
CON EL MEJOR SISTEMA DE SONIDO DIGITAL DTS STEREO DIGITAL dts SOUND

DEMI MOORE
MELANIE GRIFFITH
ROSIE O´DONNELL
RITA WILSON

CHRISTINA RICCI
THORA BIRCH
GABY HOFFMANN
ASHLEIGH ASTON MOORE

Un verano donde cuatro amigas se hicieron la promesa de reunirse en cualquier momento que se necesitaran.
Veinte años despues ha llegado ese momento.

WAZA

AMIGAS INSEPARABLES

Todo Público

new line cinema presents a moving pictures production
a film by lesli linka glatter christina ricci thora birch gaby hoffmann ashleigh aston moore "now and then" melanie griffith demi moore rosie o'donnell rita wilson
music supervisor dawn solér costume designer deena appel
music by cliff eidelman edited by jacqueline cambas director of photography ueli steiger
co-producer eric mcleod executive producer jennifer todd written by i. marlene king
produced by suzanne todd and demi moore directed by lesli linka glatter

MOVING PICTURES
NEW LINE CINEMA

En los pró... mos días "Música de Maestros" partirá a Europa para difundir otro estilo de la música boliviana. Antes de ausentarse ofrecerán cuatro conciertos en nuestra ciudad.

"Música de Maestros" rinde homenaje a beneméritos

Antes de partir a Europa, "Música de Maestros" rinde un homenaje a los beneméritos de la Guerra del Chaco, ofreciendo un recital gratuito en el teatro "Modesta Sanginés" de la Casa de Cultura el sábado 15 a las 10:00 horas. El concierto es auspiciado por la Prefectura del Departamento.

Asimismo, se presentará en Equinoccio -Belisario Salinas Nº 380- el 13, 14 y 15 a las 22:30 horas.

El trabajo que "Música de Maestros" pondrá en consideración del público, contempla una revisión de la música boliviana de principios de siglo, apuntando, sobre todo, a la enorme producción generada durante la Guerra del Chaco.

Músicos de la categoría de Adrián Patiño, Eduar... Cava y otros serán rememorados con sus no... musicales; además, también se incluirá ritmos de... tradición autóctona de las distintas regiones del pa...

"Música de Maestros" tiene como uno de s... objetivos centrales la investigación de nuestro p... sado musical, trabajando con la recopilación... actualización de la producción sonora; con la r... construcción de instrumentos y el registro de to... esta labor.

El trabajo de investigación está dirigida p... Rolando Encinas; los arreglos musicales son de K... Hishimoto.

CINEMATECA BOLIVIANA
bicentésimo septuagésimo quinto ciclo/1996
EL CULTO DE LA HIPERVIOLENCIA

junio
14 al 18 - PULP FICTION (quentin tarantino)
19 al 23 - LA BALADA DEL PISTOLERO (robert rodriguez)
24 al 28 - ASESINOS POR NATURALEZA (olive stone)
29 al 2 - OPERACION CACERIA (john woo)

la cinemateca se reserva el derecho de modificar la programación
matiné 16:00 y tanda 19.30
pichincha esq. indaburo s.n. telefono 325346
1976-1996: LOS PRIMEROS 20 AÑOS

Con dos actividades

Hoy Sucre celebra el Día Internacional del Monumento

Una farándula, en la que participarán estudiantes de Sucre y la exposición de cinco proyectos de restauración, permitirán recordar hoy el Día Internacional del Monumento. Con ambas actividades el PRAHS pretende sensibilizar a la población sucrense sobre la importancia de conservar los bienes patrimoniales.

Con una farándula y una exposición de proyectos de restauración para la capital de la República, el Plan de Rehabilitación de las Areas Históricas de Sucre -institución de fortalecimiento municipal-, celebrará hoy el Día internacional del monumento.

La UNESCO y el Consejo Internacional de Monumentos y Sitios Históricos, hace cinco años, eligieron el 14 de junio para festejar al patrimonio mundial, con el fin de sensibilizar a la población sobre la importancia de la preservación de estos bienes culturales.

De acuerdo a Beatriz Torres, el PRAHS no podía quedar indiferente a esta fecha pues toda Sucre es un monumento después de haber sido declarada Patrimonio de la humanidad. En ese sentido se han preparado actividades como una Farándula, que en colaboración con la Cámara Junior, reunirá a los jóvenes de la ciudad y estudiantes de diferentes colegios en un encuentro de pancartas, disfraces y carros alegóricos.

A las18:00, en la Casa de la Cultura de la capital, se expondrán cinco proyectos de restauración. "Se estan presentando tres proyectos realizados por medio de consultoría y dos nuestros. Ellos se refieren a la restauración de la Catedral, la iglesia de La Merced, San Lázaro, la plaza Bernardo Monteagudo y la Casa Melgarejo".

El Plan de rehabilitación de las áreas históricas de Sucre recibe financiamiento de Bolivia y España.

SUCRE CULTURAL

A las 20:30 de hoy, y después de haberse vivido una jornada dedicada a los monumentos, Sucre podrá asistir al concierto de Abel Hurtado en la galería HACHEH que gentilmente nos proporciona información sobre la actividad cultural en la capital. Hurtado presentará música folclórica.

En la Casa de la cultura se presenta una exposición de arte gráfico realizado con aerógrafo por el artista Franco Nilo Garrón. También se exhibe una exposición de instrumentos nativos de la Comunidad Nayjama, de Sucre.

Este viernes, el Teatro del ogro, dirigido por Fiore Zulli presentará "El cuento del Karai" en el Teatro 3 de Febrero. Anteriormente esta misma obra había sido representada en el Museo para niños Tanga Tanga. El cuento, escrito por Zulli, se encuentra basado en creencias y mitos del pueblo guaraní de Chuquisaca y Santa Cruz. Teatro del Ogro viajará a Santa Cruz el 17,18 y 19 para ofrecer esta misma obra. El 20 y el 21 actuarán en La Paz.

El 21 y 22 HACHEH recibirá al grupo de rock "Pateando al perro". Serán dos conciertos espectaculares, a partir de las 21:00.

Cinco monumentos en Sucre a un paso de ser restaurados

SUCRE, (PRESENCIA).- Gracias a la iniciativa y a la labor del Plan de Rehabilitación de Areas Históricas de Sucre (PRAHS) serán restaurados cinco importantes monumentos arquitectónicos e históricos de Sucre. Se trata de la Catedral Metropolitana, los templos de San Lázaro y la Merced, la Casa Melgarejo y la plazuela de Santo Domingo.

La Catedral Metropolitana se construyó en 1559. Es uno de los monumentos más hermosos e imponentes de Sucre en plena Plaza Mayor 25 de Mayo.

San Lázaro es uno de los primeros templos edificados a los pocos años de haber nacido Sucre, es decir hace 456 años. Fue la primera catedral de la otrora Villa de Plata.

La Merced fue construido a fines del siglo XVI. Su retablo del altar mayor es tallado en cedro y dorado a la hoja en el siglo XVII. Es una verdadero joya del estilo barroco en Bolivia según los especialistas.

La Plaza Santo Domingo es parte del templo que lleva el mismo nombre aunque es más conocido como "Señor del Gran Poder". Fue construido a fines del siglo XVI.

La Casa Melgarejo esa una vieja casona ubicada frente al templo de San Sebastián (lugar religioso de los indios durante la colonia). Se asegura que en ella se alojó Mariano Melgajero y su ejército.

Para los tres primeros proyectos el arzobispo de Sucre Mons. Jesús Pérez ha ido en busca de financiamiento a Europa. Mientras que para el resto se está en plena búsqueda.

Desde hace meses unas 50 personas realizan una labor intensa para recoger datos, fotografías, dibujar mapas, etc de todas las casas, casonas, edificios y monumentos ubicados en el centro histórico de esta ciudad.

Todavía no se tienen datos oficiales.

Se calcula que por lo menos unas 600 fichas serán llenadas y más de un centenar de monumentos deberán merecer la restauración y protección de esta ciudad declarada Patrimonio Cultural de la Humanidad y Monumento de América.

Una foto de colección, del Museo Nacional de Arqueología, lograda por Policarpio Quentasi. Nuestro homenaje a esta institución.

150 años, para celebrar

Un día como hoy, en 1846, se fundó el Museo Nacional de Arqueología

El Museo Nacional de Arqueología, primer repositorio de Bolivia, cumplirá hoy 150 años de labor contínua. El gobierno reconocerá su trabajo con el Cóndor de los Andes, precea que le será conferida en los próximos días.

Actualmente, este repositorio ubicado en el Palacio Tihuanacu, acoge a más de 50.000 piezas arqueológicas de diferentes partes del país y ofrece a los visitantes información completa sobre la Historia de Bolivia en este campo. Los estudiantes pueden acceder también, en diferentes oportunidades, a la exhibición de videos y diapositivas vinculadas al campo de la arqueología.

HISTORIA

Textos de finales de siglo, informan que la iniciativa de la Fundación del Museo Público -así se llamó en 1846 - datan de la administración de Andrés de Santa Cruz, quien pensaba crear el primer repositorio nacional con el fin de albergar adecuadamente a restos arqueológicos incas y tihuanacotas, coleccionados por gente particular en la época de la colonia.

Fue, sin embargo, Ballivián quien pudo concretar la fundación del Museo, el 13 de junio de 1846. En esa época el espacio se nutrió de trofeos y banderas del ejército peruano, recogidos en la Batalla de Ingavi. Más tarde, el Museo empezó a adquirir un valor incalculable con la donación del padre José Indaburo, de objetos tihuanacotas e incaicos, entre ellos varias piezas de oro y plata.

El Museo funcionó inicialmente en el Teatro Municipal. Luego se trasladó a diferentes sitios de La Paz, hasta llegar al Palacio Tihuanacu, edificio construido por Arturo Posnansky, adquirido luego por el gobierno de la época antes de que se pierda por las numerosas deudas de su propietario.

Este repositorio, ya a principios de siglo, tuvo una importancia, pues pertenecian a él las principales colecciones en numismática, pinacotecas, trabajos de cronistas antiguos, minerales, petragrafía, arqueología, etc.

En 1960, el ya por entonces Museo Tihuanacu, dejó de ser multidisciplinario para constituirse solamente en arqueológico. Las otras colecciones del repositorio pasaron a fundar Museos como el de Arte, de Etnografía, el de Historia Natural entre otros. Ese mismo año este espacio fue reinaugurado como Museo Nacional de Arqueología, nombre con el que celebra hoy 150 años de vida. ¡Salud!.

ORILLAS del LENGUAJE

Jaime Nisttahuz

No sé si a mi amigo Adolfo Cárdenas, se le fue el dedo al copiar el título de su cuento. *El viento silva Felipa*, o equivocadamente pensó que los silbidos como generalmente acompañaban a lo abucheos, deben escribirse con v y no con b. Pero que al recoger ese mismo cuento en su antología el académico Armando Soriano vuelva a copiarlo de la misma manera, me parece un mayor dislate. Sé que en cuestiones de prensa y edición se debe respetar el texto a copiar. Así seguramente creen respetar el estilo del autor. Estoy de acuerdo cuando se trata del cuento mismo, y es un personaje el que lo cuenta, con todo el sabor de su lenguaje (errores gramaticales inmersos). A no ser que el libro o cuento lleve a propósito un título que justamente quiera resaltar su oralidad, situación que no es válida en este caso. Silbido, aunque sea del viento, hay que escribir nomás con b.

Un niño resultó muy herido, pero salió sano y salvo. En qué quedamos. Si estaba muy herido, no podía estar sano: salvo, quizá. Siempre y cuando la herida no se complique y agrave y el médico no sea un matasanos. Un niño resultó muy herido. Y punto.

En todas partes leo y eschucho **tecnología de punta**. Y sospecho que muchos repiten la frase sencillamente como loros, sin saber exactamente qué quiere decir. Pero como está de moda... Tecnología, del griego techne, artee, y logos, tratado. O sea el conjunto de conocimientos de un oficio o arte industrial. De punta, en cristiano: de avanzada. Como las puntas siempre están adelante o arriba.

Informe técnico

Aprobaron el traslado del monolito Bennett a Tiwanaku

La Paz, (EFE).- Una comisión técnica aprobó el traslado de La Paz a Tiwanaku del monolito "Bennett", que desde hace 63 años se encuentra en una céntrica plaza de la capital boliviana, sometido al deterioro ocasionado por la contaminación.

El Gobierno boliviano encargó a un grupo de arqueólogos el estudio del traslado de la enorme piedra labrada, cuyo peso se aproxima a las diez toneladas, a su lugar de origen, Tiwanaku, uno de los mayores centros arqueológicos del país.

La estela lítica, que fue trasladada a La Paz en 1933, fue descubierta un año antes por el norteamericano Bennett entre las ruinas del templete de Tiwanaku, una cultura que se asentó en la región andina entre el siglo XVI antes de Cristo y el XIII después de Cristo.

La comisión técnica ha comprobado la existencia de "un progresivo deterioro en su estructura por la contaminación ambiental y acústica de la ciudad" y ha apoyado la iniciativa de un grupo de jóvenes voluntarios, que promovieron la idea de devolver a Tiwanaku el monolito.

El informe de los arqueólogos dirime una polémica entre los partidarios de que el monolito sea trasladada a su lugar de origen y los que consideran que el traslado, de 40 kilómetros por una carretera de tierra, puede afectar a la estructura de la piedra.

La comisión técnica aprobó el traslado de la piedra, pero aún no ha fijado fecha.

El "monolito Bennett" tiene fama de ser un dios tiwanakota de mal aguero y cuenta "en su haber" un sinfín de historias sobre sus influencias negativas.

SEMINARIO NACIONAL "MEDICINA TRADICIONAL EN EL NORTE DE POTOSI"

UNCIA: 21 Y 22 DE JUNIO 1996

EJES TEMATICOS:

- ETNO-HISTORIA DE LA MEDICINA ANDINA
- EXPERIENCIAS SISTEMATIZADAS EN MEDICINA TRADICIONAL
- MARCO Y VALIDACION CIENTIFICA DE LA MEDICINA TRADICIONAL
- PROPUESTAS ESTRATEGICAS DE INTERVENCION CON M.T.

PARTICIPAN:

- DESTACADOS CIENTIFICOS DE LA TEMATICA
- INVESTIGADORES DEL TEMA
- AUTORIDADES ORIGINARIAS DEL NORTE POTOSI
- AUTORIDADES MUNICIPALES DE LA REGION
- ONG'S REGIONALES Y NACIONALES

ORGANIZAN: CENTRO DE INVESTIGACION Y PROMOCION EDUCATIVA (CIPE) EVES KALLPA.

INFORMES: TELF.: LA PAZ 305718- EN UNCIA TEL. 0565-3218

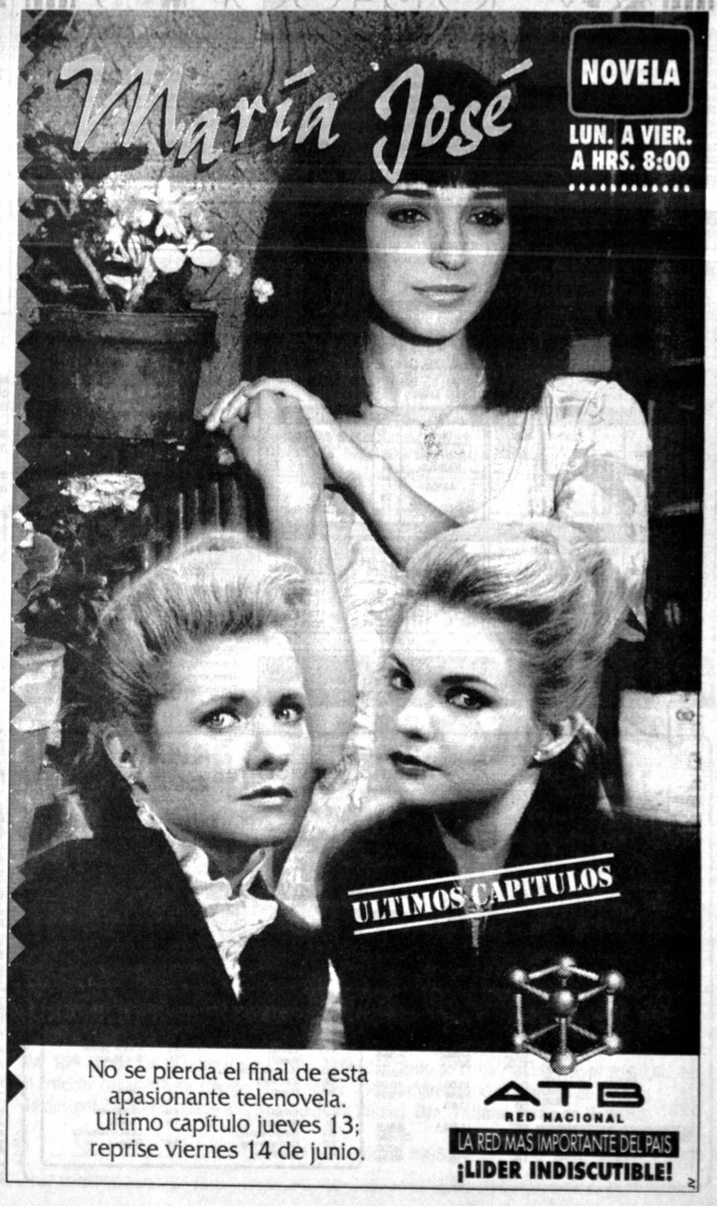

La Mujer en la CULTURA

Francine Secretan, escultora suiza en Bolivia

Más de veinte años lleva trabajando en Bolivia Francine Secretan, escultora de nacionalidad Suiza que sin embargo imprime a su obra motivos andinos, lo que permite identificarla como una creadora que aporta a la cultura boliviana.

Nació en 1948 en Neuchatel, ciudad conocida por su industria relojera. Realizó estudios, entre 1968 y 1970, en la Escuela de Bellas Artes de Ginebra. Luego ingresó a la Kunstgewerbe Schule, de Basel, en la misma Suiza. En 1972 se diplomó como profesora de dibujo de la Escuela Normal de Ginebra.

Llegó a Bolivia en 1974. Aquí además de cultivar el arte, hizo su familia con un otro prestigioso escultor como es Ted Carrasco. Con el antecedente de haber realizado exposiciones en Francia y Suiza mostró sus obras en Bolivia a partir del mismo año de su arribo a esta parte del mundo, en exposiciones primero colectivas y luego individuales. En 1977 presentó uno de sus trabajos de magnitud, un monumento para el Banco de la Nación Argentina en La Paz. En 1988 hizo un conjunto de 7 esculturas de granito, de 5 mts. de altura.

La calidad de su obra ha sido reconocida en reiteradas oportunidades desde el mismo año de su llegada. En 1974 ganó el Primer Premio de Escultura en Oruro. En 1977 obtuvo el Primer Premio de Escultura en el Salón "Pedro Domingo Murillo" en La Paz, galardón que volvería a ganar en 1987 y 1991. En 1992 sumó el Primer Premio a la Artesanía Utilitaria, en evento realizado en el parque Roosevelt de esta misma ciudad.

Ha visitado con su arte las principales ciudades de Bolivia. De igual manera mostró sus trabajos en Estados Unidos, Holanda y España. Se ha convertido con el tiempo en una de nuestras más valiosas representantes, habiendo merecido varios premios de nivel internacional.

La crítica nacional le ha otorgado generosos conceptos a su labor desarrollada, así por ejemplo la historiadora y arquitecta Teresa Gisbert de Mesa escribió: "Francine Secretan recupera para nosotros una imagen, una imagen para ella creada de la fecundidad ciertamente pero imagen de la naturaleza ciega que avasalla con una vitalidad sin límites. Sus obras en metal, madera y onix nos muestran algo que recuerdan las entrañas vivas. Secretan se vale de un estética que se acerca a las expresiones más logradas de los llamados pueblos sin historia". Otro juicio valedero es de don Mario D. Ríos Gastelú que dijo en 1991: "Francine Secretan llega a esa galería donde la exigencia es la creación contemporánea. Sus ideas flotan entre un pasado de gloria precolombinas y un presente que modifica las formas y enriquece el estilo. Ahí están las Esculturas Escaliformes que rescatan lo tihuanacota de hace cientos de años en un retorno al plano artístico, donde resalta la belleza ancestral en un juego de formas elegantes, discriminadas una de otras para hacer un conjunto de esculturas preciosas...".

El conjunto de su mentalidad bien puede estar concentrada en la siguiente frase dicha por ella en 1975: *"Las formas que hago nacen naturalmente, simplemente. Yo entrego todo mi amor, todos mis sentimientos, toda mi felicidad de ser mujer a través de la luz que juega en estos volúmenes de madera"*.

Fuentes: CATALOGOS Galería EMUSA, Nros. 18 y 232, La Paz; RIOS GASTELU, Mario: "El arte de Francine Secretan", Puerta Abierta de Presencia, 1.12.1991, p.1

Agencia Gesta con auspicio de la Subsecretaría de Asuntos de Género

Arte y Cultura

CINE Y VIDEO

La oscuridad radiante

Película dirigida por Hugo Ara, se exhibe en el cine Tesla. Funciones de matiné y tanda.

VARIOS

Entrega de medicamentos

El Comité de Damas Leonas de Irpavi entregará un lote de medicamentos al Pabellón del Quemado del Hospital del Niño. Será hoy jueves a las 11:00 Horas.

Artesanías

En el salón Vicente Juaristi Eguino del Tambo Quirquincho se encuentra abierta una exposición de prendas tejidas en lana de alpaca, realizadas por miembros del Taller Sumao.

MUSICA

Sinfónica juvenil

Hasta el 17 del presente mes, la Orquesta Sinfónica de las ciudades gemelas de Minneapolis y St. Paul visitará Bolivia con el auspicio de USIS y otras entidades nacionales. La orquesta ofrecerá conciertos en Cochabamba (12) y en La Paz (14 y 15) en el Teatro Municipal.

Grupo coca

Esta agrupación, que cultiva la música folklórica, se presentará hoy en el Teatro Modesta Sanginés de la Casa de la Cultura, a las 19:30.

Juan Carlos Cordero

El viernes 14 el concertista Juan Carlos Cordero ofrecerá un recital en el Teatro de Cámara. Su actuación comenzará a las 19:00.

CONFERENCIAS

Coloquio

La Fundación EMUSA ha preparado un Coloquio en el que se abordará el "I Salón de Arte Libre" y contará con al participación de Patricia Mariaca, Juan Pita, Roberto Valcárcel, José de Mesa y Gonzalo Rodríguez. Será el jueves 27 a las 19:00 horas en su Galería de Arte.

TEATRO

El principito

En el Teatro Municipal, la compañía "Ojo morado" repone la obra "El Principito" hasta este jueves 13, en funciones de tanda. Se trata de una obra imperdible.

Casateatro

Desde el pasado 17 de mayo, el elenco de Casateatro presenta en Santa Cruz de la Sierra la obra "Los funerales de la Mamá Grande" de Gabriel García Márquez. Funciones de viernes a domingo a las 20:30.

Teatro del ogro

Este grupo radicado en Sucre, presenta su obra "El cuento del Karai" (Historia de un pueblo desaparecido), para los colegios de la capital boliviana y áreas rurales de Chuquisaca. A mediados de año estará en La Paz, anuncia su director Fiore Zulli que ha desplegado intensa actividad con el grupo en el Museo del Niño Tanga Tanga.

CURSOS

Wayna Tambo

Diversos cursos ofrece la Casa Juvenil de la Cultura Wayna Tambo en El Alto. Guitarra con Víctor H. Rodríguez, cada lunes y miércoles; percusión con Hernán Ponce, cada martes y jueves. Informes en Constantino de Medina Nº 40, entre calles 1 y 2 de Villa Dolores.

Goethe-Institut

El Goethe-Institut anuncia un curso intensivo para principiantes, que, con carácter excepcional, se realizará del 17 de junio al 11 de julio del presente. Las inscripciones están abiertas.

Espacio Cultural Creativo

Un taller de pintura a cargo de Enrique Montpellier, un curso de yoga con Jeanne Marie de la Riva y otro para niños con hatha yoga, dibujos, canciones, etc. se dictan en el Espacio Cultural Creativo (Sánchez Lima 2574, teléfono 321402).

Infocal

El Instituto Nacional de formación y capacitación laboral ofrece a los interesados cursos de Administración, Computación, Carpintería, Confección textil y Artesanía, entre otros, en sus modalidades de Capacitación modular, Complementaria y Específica. Estos cursos se realizan en El Alto. Mayores informes en el 811489.

EXPOSICIONES

I Salón de Arte Libre

La Galería EMUSA ha organizado el I Salón de Arte Libre que reúne a más de 100 artistas plásticos (Av . 16 de Julio 1605).

Diana Mendes

La Serie "Civilización", trabajos en técnica mixta, se presenta en la galería Nota (Fernando Guachalla 499). Hasta el 26 de junio.

Día Mundial del Ambiente

Exposición del arquitecto Víctor Urquieta en el auditorio de las Naciones Unidas (Av. Mariscal Santa Cruz 1350).

Maya Mac Lean

Muestra de la nueva colección de joyas y muebles diseñados por Maya Mac Lean. En San Miguel Av. Julio Patiño 1548 (frente a la iglesia de San Miguel).

"Lágrimas, lágrimas, mar..."

Instalación de Ligia D'Andrea que tiene como motivo el afecto humano. En la galería BHN (Belisario Salinas).

Antezana y Blanco

David Darío Antezana y Fredy Blanco exponen acuarelas y dibujos, en la Galería Taipinquiri (Montenegro). El acto de inauguración comenzará a las 19:00.

Pinturas

El artista Juan Carlos Achata presenta una muestra de óleos en el salón Cecilio Guzmán de Rojas de la calle Colón 279.

El Atelier

Susana Castillo expone de forma permanente en "El Atelier" del Hotel Radisson. La sala está abierta de lunes a viernes de 9:30 a 12:30 y de 15:00 a 20:00, mientras que sábado atiende sólo por la mañana.

Fotografías

Una colección de obras ganadoras del Salón Municipal de Fotografía será motivo de una exposición en el salón "María Esther Ballivián" de la Casa de la Cultura, hasta el 21 de junio.

Policías

Conmemorando un nuevo aniversario de la Policía Boliviana, esta institución presenta una muestra retrospectiva con pinturas sobre temática policial realizadas por efectivos de la repartición. La muestra será inaugurada este jueves 13 a las 19:30, en la Casa de la Cultura.

justo y franco

servicios

Teléfonos de urgencia

PRESENCIA, Tels. 372340-44.
DIRECCION NAL. DE INVESTIGACION, Tel. 356124.
ESTACION CENTRAL, Tel. 373068 - 69
BUSCAMOVIL, Central Maestra Tel. 320644.
INSTITUTO NACIONAL DE TRATAMIENTO, REHABILITACION, REINSERCION SOCIAL E INVESTIGACION DE DROGODEPENDENCIAS (INTRAID - PREID) Tel. 342391 C.Muñoz Cornejo No 2702, Sopocachi
H. MUNICIPALIDAD DE LA PAZ
TELEFONO DEL RETEN, Tel. 371233;
RETEN DE EMERGENCIA, Tels. 375266 y 371236;
COTEL Reclamos Tel. 113 **INFORMACIONES** Tel. 104; **SEÑORITA HORA** Tel. 117 y **LARGA DISTANCIA EXTERIOR**, Tel. 356700. Interior Tel 101; **INFORMES**, Tel. 350211
HOSPITAL DE CLINICAS, Maternidad Tel 376472
TRANSITO, Tel. 371224 y 371220
ASISTENCIA PUBLICA, Tel. 118 - 371233
MATERNIDAD Tel. 314414
NEUROCIRUGIA, Tel.320728
PENSIONADO, Tel. 322823
BOLIVIAN POWER Co. Ltda.
RECLAMOS, Tel. 354357
BOMBEROS, Tel. 378468 - 378469 - 119
HOSPITAL DE CLINICAS CENTRAL. Tel. 376472
ATENCION DE PARTO DOMICILIARIO, Tel 360700
RADIO PATRULLA, Tel. 110.
AASANA, (Aeropuerto Informaciones) Línea Piloto, Tel. 810122.
SAMAPA, Tel 211222
A. T. I. Asistencia Telefónica Inmediata, Tel. 390021.

Viajes

SALIDAS

A Oruro: todos los días, a Hs. 5:30; 6:30; 7:30; 8:00; 8:30; 9:00; 9:30; 10:30; 11:30; 12:00; 13:00; 13:30; 14:00; 15:30; 17:00; 17:30; 18:00; 19:30; 20:00; 20:30; 21:00.
A Cochabamba: todos los días, a Hs. 8:00; 8:45; 9:00; 13:00; 19:30; 20:00; 20:15; 20:30; 21:00.
A Santa Cruz: todos los días, a Hs. 8:30; 8:45; 9:00; 13:00; 20:00; 20:15; 20:30; 21:00.
A Sucre: todos los días, a Hs. 8:30; 18:00 y 20:00.
A Potosí: todos los días, a Hs. 18:00; 18:30; 20:15.
A Montero: todos los días, a Hs. 9:00; 20:15; 20:30.
A Trinidad: todos los días, a Hs. 20:00.
A Arica: martes y viernes a Hs. 5:30.
A Tacna: domingos y jueves a Hs. 6:30.
A Llallagua: todos los días, a Hs. 19:00.
A Villazón: todos los días, a Hs. 18:30.
A Tarija: martes, jueves y sábado a Hs. 17:00.
A UYUNI: martes y viernes a Hs. 17: 30

Informaciones
Tel. 367275 - 367276
Empresas de Transporte interdepartamental e internacional de pasajeros

Transporte Korilazo	Tel: 323810
Transporte Aroma	Tel: 375449
Pullman Nobleza	Tel: 361427
Pullman Avaroa	Tel: 327096
Transporte Copacabana	Tel: 340461
Pullman Bolivia	Tel: 355854
Urus Imperial	Tel: 350793
Flota Copacabana	Tel. 362803
Flota El Dorado	Tel: 359153
Flota San Francisco	Tel: 378084
Flota Concordia	Tel: 354612
Flota Panamericana	Tel: 371119
Flota Urkupiña	Tel: 353214
Transporte San Lorenzo	Tel: 328911
Transportes Cisne	Tel: 361321
Transportes La Paz	Tel: 377443
Panasur	Tel:362708

LanChile

LA LINEA AEREA DE CHILE

Directo de Santa Cruz a Chile: MARTES, JUEVES y DOMINGOS
Directo de La Paz a Chile: TODOS LOS DIAS

DIRECCION		DE SANTA CRUZ	DIRECCION		DE SANTIAGO
DIAS		MAR-JUE-DOM	DIAS		MAR-JUE-DOM
Nº VUELO		LA-117	Nº VUELO		LA-076
STA. CRUZ	Sa	16:05	SANTIAGO	Sa	8:05
ARICA	Ll	17:30	IQUIQUE	Ll	10:15
	Sa	18:20		Sa	10:35
IQUIQUE	Ll	18:55	ARICA	Ll	11:10
	Sa	19:20		Sa	11:45
SANTIAGO	Ll	21:25	SANTA CRUZ	Ll	13:05

DE LA PAZ A SANTIAGO				DE SANTIAGO A LA PAZ			
DIAS		MAR-JUE-DOM	LUN-MIE-VIE-SAB	DIAS		MAR-JUE-DOM	LUN-MIE-VIE-SAB
Nº VUELO		LA-115	LA-119	Nº VUELO		LA-074	LA-078
LA PAZ	Sa	13:05	13:05	SANTIAGO	Sa	8:00	8:05
ARICA	Ll	13:45	13:45	IQUIQUE	Ll	Non	10:15
	Sa	14:35	14:35		Sa	Stop	10:35
IQUIQUE	Ll	Non	15:10	ARICA	Ll	10:30	11:10
	Sa	Stop	15:35		Sa	11:05	11:45
SANTIAGO	Ll	17:00	17:40	LA PAZ	Ll	11:45	12:25

NOTA: Itinerarios sujetos a modificaciones sin previo aviso.

La Paz: Edif. 16 de Julio 1º piso Of. 104 Teléfono piloto 358377 Fax: 392051 Casilla 14313
Cochabamba Av. Ayacucho 112 Frente al correo central Tel. 24627 - 28050 Cas. 5457
Santa Cruz calle Libertad 144 Tels. 329347 - 335951 - 335956
Sucre Plaza 25 de Mayo Nº 46 Tels. 25062 - 23606 Fax: 591-064-21850

TRANSPORTE AEREO MILITAR
ITINERARIOS VIGENTES

LUNES

EST.	LLEGA	SALE
VLO.	311	F-27
LP		10:00
AP	10:45	11:15
RQ	11:45	12:15
LP	13:05	

EST.	LLEGA	SALE
VLO.	351	F-27
CZ		07:00
LP	08:45	

MARTES

EST.	LLEGA	SALE
VLO.	321	F-27
LP		09:00
CO	10:45	11:30
RI	12:30	13:00
GY	13:20	14:00
CB	16:10	

EST.	LLEGA	SALE
VLO.	322	CV-580
LP		08:00
CB	08:40	09:00
CZ	09:50	11:00
PS	12:20	13:00
CZ	14:20	16:00
LP	17:20	

MIERCOLES

EST.	LLEGA	SALE
VLO.	321	F-27
CB		09:00
RI	11:00	11:30
GY	11:50	13:00
CZ	15:20	

JUEVES

EST.	LLEGA	SALE
VLO.	321	F-27
CZ		09:00
GY	11:20	12:00
RI	12:20	13:00
CB	15:20	

EST.	LLEGA	SALE
VLO.	351	F-27
LP		09:00
CZ	10:45	11:30
TI	13:10	13:45
SI	14:30	15:00
CZ	16:00	

VIERNES

EST.	LLEGA	SALE
VLO.	321	F-27
CB		08:00
RI	10:00	10:30
GY	10:50	11:30
LP	13:20	

EST.	LLEGA	SALE
VLO.	362	CV-580
LP		09:00
TR	10:00	10:30
CZ	11:30	14:00
PS	15:30	

EST.	LLEGA	SALE
VLO.	312	F-27
LP		09:00
CB	10:45	11:30
LP	12:40	

SABADO

EST.	LLEGA	SALE
VLO.	362	CV-580
PS		10:00
CZ	11:30	14:30
TR	15:30	16:00
LP	17:00	

EST.	LLEGA	SALE
VLO.	351	F-27
CZ		08:00
TJ	09:20	10:00
YA	10:30	10:45
VM	11:00	11:30
TJ	12:05	13:00
CZ	14:20	

EST.	LLEGA	SALE
VLO.	331	F-27
LP		10:00
RQ	10:45	11:00
SB	11:25	11:45
LP	12:35	

DOMINGO

EST.	LLEGA	SALE
VLO.	361	F-27
CZ		08:00
RI	10:20	11:00
GY	11:20	12:00
CZ	14:20	

REFERENCIAS

LP	La Paz	PS	Puerto Suárez
AP	Apolo	TI	San Matías
RQ	Rurrenabaque	SI	San Ignacio
SB	San Borja		
RY	Reyes	TJ	Tarija
		YA	Yacuiba
CJ	Cobija	VM	Villamontes
RI	Riberalta	TR	Trinidad
GY	Guayaramerín	*	Quincenalmente
CB	Cochabamba	AY	Reyes
CZ	Santa Cruz		

El tiempo (boletín meteorológico)

Jueves 13 de junio de 1996

TEMPERATURAS PRONOSTICADAS

	MAX	MIN
Cobija	33.0	19.0
Riberalta	34.0	18.0
Rurrenabaque	32.0	15.0
Trinidad	32.0	18.0
S.I. de Velasco	31.0	16.0
Santa Cruz	30.0	18.0
Cochabamba	28.0	-1.0
Sucre	24.0	4.0
Camiri	30.0	8.0
Potosí	17.0	-4.0
Charaña	18.0	-10.0
Oruro	18.0	-13.0
Puerto Suárez	29.0	19.0
Tarija	31.0	3.0
Yacuiba	27.0	12.0
La Paz		
Zona Central	19.0	4.0
El Alto	15.0	-2.0

PRONOSTICO PARA HOY

CIUDAD DE LA PAZ, ALTIPLANO Y CORDILLERA.- Presentarán cielo despejado, vientos débiles variables.

BENI CENTRAL, NORTE.- Presentarán cielo poco nuboso, vientos moderados del NOROESTE.

LLANOS ORIENTALES.- Presentarán cielo poco nuboso, vientos moderados del NOROESTE.

TIERRAS BAJAS DEL SUR.- Presentarán cielo despejado a poco nuboso, vientos débiles del NORTE.

En general no habrá cambios de temperaturas con relación al día de ayer.

TEMPERATURAS PRONOSTICADAS

CIUDAD	MINIMA	3.0°C
	MAXIMA	19.0°C
EL ALTO	MINIMA	-4.0°C
	MAXIMA	14.0°C

Cines

TESLA
Matinée Hs. 15:30 Tanda Hs. 19:00 y Noche Hs. 21:30: LA OSCURIDAD RADIANTE.

MONJE CAMPERO
Tel. 323333
Matinée Hs. 15:30 Tanda Hs. 19:00 y Noche Hs. 21:30: MOMENTO CRITICO (apta para todo publico).

16 DE JULIO
Tel. 377099
Matinée Hs. 15:30 Tanda Hs.19:00 y Noche Hs. 21:30: NORTH, REGRESO A CASA.

6 DE AGOSTO
Matinée Hs. 15:45 Tanda Hs. 19:00 y Noche Hs. 21:30: NUNCA HABLES CON EXTRAÑOS.

CINEMATECA BOLIVIANA
Tel. 325346
Matinée Hs. 16:00 y Tanda Hs.19:30: LA ESCOPETA NACIONAL

SCALA
Tel. 323535
Matinée Hs. 15:30, Tanda Hs. 19:00 y Noche Hs. 21:30: OJO POR OJO

LA PAZ
Tel. 325533
Matinée Hs. 16:00 y Tanda Hs. 19:30 Teatro nacional: RUPERTITA LA MAESTRA MAYOR.

UNIVERSO
Tel. 342660
Matinée Hs. 15:30 Tanda Hs. 19:00 y Noche Hs. 21:15: "LOCOS A BORDO" TP y El Mundo al Instante.

PLAZA
Funciones continuadas desde Hs. 14:30: COPY CAT Y LA LETRA ESCARLATA

VENUS
Tel. 223844
Matinée Hs. 15:30, LIBRO DE LA SELVA Tanda Hs. 19:00 y Noche Hs. 21:30 ANTONIO BANDERAS (Contra el viento)

MADRID
Matinée Hs. 14:45 5 DEDOS DE FURIA Y JUMANJI Tanda Hs. 18:45: 5 DEDOS DE FURIA, JUMANJI y POWER RANGERS

SCORPIO
Funciones continuadas de 14:30 a 22:00 Primera Parte LA LEYENDA SEXY DE TARZAN Segunda Parte LA VUELTA DE TARZAN.

ESMERALDA
Funciones continuadas desde las 14:30 1ra. parte: LA LLAVE MAGICA, 2da. parte: POWER RANGERS, 3ra. parte: UN GUIA EN APUROS, 4ta. parte: LA LLAVE MAGICA y 5ta. parte POWER RANGERS.

Farmacias de turno

ZONA CENTRAL
AMAZONAS c. Reyes Ortiz Nº 27 (El Prado) 323445
MAYRA c. Colón 900 esq. La Bandera 354665
EL MUNDO Yungas esq. Corrales 341235
SAN PABLO c. Figueroa 790 377375

ZONA SOPOCACHI Y SAN PEDRO
MADAME CURIE 20 de Octubre Edif. Las Palmas 320280
SUSSY Pza. El Condor 342568
EL BUEN PASTOR Jaimes Freyre 2950 416968
25 DE MAYO c. Murillo 1268 esq. Oruro 320177

ZONA MIRAFLORES
REGINA Av. Saavedra 2002 esq. Villalobos 222866
ACOSTA Av. Brasil 1564 360187
FLORIDA Av. Saavedra 1659 376978
D. CLARK Tejada Sorzano esq. Canadá 704 224212
NOLLYA Av. de las Américas 594 211791

ZONA VILLA COPACABANA Y SAN ANTONIO
JUNIOR c. Tito Yupanqui - V. Copacabana 231905
INCAHUASI Gral. Campero 1730 - V. San Antonio 232200
LUZ DE VIDA c. 5 Nº 191 Zon.G.Villarroel Villa Armonía 200357

CEMENTERIO-BS.AIRES -TUMUSLA-BELEN-GRAN PODER
FUENTE DE VIDA Av. República 1415 342603
HUYUSTUS Av. Buenos Aires 747 314308
BRASIL c. Rodríguez 461 342238
GABRIELA Av. Buenos Aires 1245 390343

ZONA OBRAJES Y ALTO OBRAJES
ZEUS Av. Mecapaca 6606 784518
BOLOGNIA c. Samuel Alcoreza 101 Bolognia 722305

ZONA CALACOTO, ACHUMANI E IRPAVI
CALACOTO Av. Ballivián 270 entre c. 8 y 9 790332
EL CRISTO Av. Montenegro 716 fte. la Chiguiña 794393
GIMARIN Av. Gral. García Lanza esq. c. 11 Achumani 790671
IRPAVI Av. Gobles 6125 final Irpavi 720176
NUEVA c. 25 frente Mercado Los Pinos-Calacoto 794517

Vendedoras de mercados reciben créditos para mejorar sus puestos

El Fondo Municipal de Desarrollo (FOMDES) entregó ayer un crédito de 61.800 dólares a 149 vendedoras de 10 mercados de la ciudad de La Paz, para que éstas mejoren sus puestos de venta y así incrementen sus ingresos económicos.

El encargado de hacer la entrega de los créditos, que son parte de un Programa de Fomento a los Centros de Abasto para "fortalecer el capital de inversión y operación" de las vendedoras de los mercados, fue el alcalde Ronald Mac Lean.

500 DOLARES

Para lograr el crédito, las vendedoras con dos años de antigüedad formaron 23 grupos de cinco a ocho personas, que presentaron sus carpetas de solicitud. Cada una de ellas recibió ayer el monto de 8US 500, cantidad que será devuelta en nueve meses, con un aporte mensual a capital e intereses de $US 60,29.

La tasa de interés decidida por el FOMDES para esta línea de crédito es del 20% anual ó 1,67% mensual; además que la modalidad de la garantía es la "mancomunada y solidaria".

Para la institución municipal, el crédito concedido a las 149 vendedoras tiene el carácter de "a escala", lo que significa que se inicia el préstamo de montos pequeños a plazos mínimos, para incrementarlos progresivamente en función del cumplimiento de las obligaciones.

DIEZ MERCADOS

Los mercados de la ciudad favorecidos son: 24 de Septiembre (Los Pinos), Rodríguez (sector Lacayani), Uruguay (Garita de Lima), Lanza (sector pasaje y anexo), Incachaca (Garita de Lima), Villa Fátima (Villa Fátima), Rodríguez (Eloy Salmón y Venancio Burgoa), Belén, El Carmen (Entre Ríos) y Amapola (anexo al Mercado Rodríguez).

Para 1.400 trabajadores

La alcaldía paceña destinará el 26% de su presupuesto a salarios

El proyecto de presupuesto de la comuna paceña para 1996 prevé Bs 137,1 millones para servicios personales, además de 12,3 millones para beneficios sociales, indemnizaciones y desahucio de los despedidos, aparte de otras pérdidas en operaciones.

Según el proyecto del Presupuesto 1996 de la Alcaldía de La Paz, que hoy será debatido por el Concejo Municipal, la administración de Ronald Mac Lean destinará 137,1 millones de bolivianos al rubro de servicios personales (salarios).

Ese monto significa el 26% del total del presupuesto programado como egresos de 1996, que asciende a 525,3 millones de bolivianos. Los 137,1 millones constituyen un monto mayor, tanto en cantidad como en porcentaje respecto a lo gastado en el mismo rubro por la anterior administración, en la gestión de 1995.

El año pasado se destinaron sólo 118,7 millones de bolivianos a servicios personales, de un presupuesto total de 687,2 millones, lo que significa sólo el 17,1% del total de gastos previstos. Sin embargo, es necesario decir que en la gestión anterior sólo se ejecutaron Bs 290,6 millones.

16% DE AUMENTO RESPECTO AL 95

Con todo, pese al anuncio de la administración Mac Lean, de despedir a un 50% de obreros y funcionarios de la alcaldía, para reducir la planilla de trabajadores a sólo 1.400 personas; su presupuesto tiene un considerable incremento de Bs 18,8 millones respecto a 1995, lo que significa un aumento del orden del 16%.

Según el proyecto de presupuesto, los 137,1 millones de bolivianos para la planilla de servicios personales provendrán de recursos propios (126,2 millones), transferencias del Tesoro General de la Nación por la Ley de Participación Popular (8,3 millones) y otras fuentes (2,5 millones).

Asimismo, prevé que del total, 97,1 millones serán destinados a empleados permanentes y 11,6 millones a empleados no permanentes.

OTROS RUBROS

En otros rubros de gastos, el proyecto de presupuesto comunal prevé el gasto de Bs 25,3 millones en servicios no personales (servicios básicos, transporte y seguro, alquileres, mantenimiento y reparaciones, servicios profesionales y comerciales, capacitación del personal); Bs 15 millones para materiales y suministros; 126,4 millones para activos fijos; 2,1 millones para activos financieros; 121,7 millones para servicios de la deuda pública; 85,4 millones para transferencias y 12,3 millones para "otros gastos" (beneficios sociales, indemnizaciones, desahucio, pérdidas en operaciones cambiarias y otras).

INGRESOS Y DEFICIT

En lo que respecta a ingresos, el proyecto indica que Bs 242,7 millones provendrán de ingresos corrientes (venta de bienes y servicios, ingresos tributarios, regalías, donaciones, transferencias corrientes); Bs 91,8 millones de los ingresos de capital y Bs 190,8 millones de "otros recursos" (recuperación de préstamos a corto plazo, venta de títulos y valores, disminución de otros activos financieros, obtención de préstamos internos y externos, y el incremento de los pasivos).

En los flujos financieros la alcaldía prevé un total de ingresos por Bs 318 millones y egresos por 451 millones, con un déficit de Bs 133 millones, que será cubierto preferentemente con financiamiento interno.

Los mecanismos de fiscalización del Consejo Departamental

Una "censura afirmativa" puede motivar la renuncia del prefecto

Aunque puede ser aceptada o rechazada por el Presidente de la República.En sesión extraordinaria los consejeros paceños también aprobaron ejercer control a la Prefectura mediante peticiones de informe. Fueron creadas siete comisiones de trabajo.

En sesión extraordinaria realizada en la jornada de ayer, el Consejo Departamental de La Paz aprobó su reglamento interno, que define, aparte de las normas legales e institucionales de su funcionamiento, los mecanismos de fiscalización de las actividades de la administración departamental encabezada por el prefecto.

El documento de 67 artículos, denominado Reglamento de Funcionamiento y Procedimientos Internos del Consejo Departamental, dispone la creación de siete comisiones, que reproducen la organización interna de la prefectura, mediante las cuales se ejercerá la fiscalización, afirmó al respecto el prefecto Germán Quiroga.

Las comisiones son: Desarrollo Sostenible y Medio Ambiente, Desarrollo Económico y Tesoro Departamental, Desarrollo Humano, Participación Popular, Asuntos Jurídicos y Derechos Humanos, Coordinación Interinstitucional, Departamental, Nacional e Internacional; además de comisiones especiales que serán formadas eventualmente para temas específicos.

FISCALIZACION

Cada consejero debe participar en una de las comisiones de trabajo, porque el reglamento indica que éstas estarán constituidas, como mínimo, por cinco miembros titulares, además de adscritos. El presidente y secretario de una comisión serán elegidos cada año, al principio de cada gestión, por simple mayoría de votos. La fiscalización a la administración departamental será realizada por los consejeros, mediante peticiones de informe escrito y oral; además, si el caso amerita, la "censura afirmativa" al prefecto motivará la renuncia de éste, aunque la misma puede o no ser aceptada por el Presidente de la República.

El reglamento indica también que en caso de que el prefecto decida apartarse del dictamen o aprobación emitidos por el Consejo, los consejeros podrán hacer una representación de esas decisiones ante el Primer Mandatario.

DIEZ CAPITULOS

El documento aprobado contiene 10 capítulos, que tratan sobre las disposiciones legales, aplicación de la norma, funciones y composición del Consejo; directiva y sus atribuciones; contratación de personal de apoyo para el funcionamiento administrativo del Consejo; creación de comisiones; procedimiento de sesiones ordinarias y extraordinarias, audiencias, deliberaciones, uso de la palabra, asistencia e inasistencia de los consejeros, resoluciones y reconsideraciones.

Otro capítulo es el control de fiscalización (peticiones de informe escrito, oral y sus procedimientos para el voto de censura), presentación de proyectos e informes, revocatoria de designación de consejeros, además de disposiciones varias.

A tomar previsiones

El crudo frío de invierno será intenso hasta mediados de julio

Esta época está dentro de los parámetros normales del ciclo climático de los últimos años y la ciudad de La Paz llegaría a sufrir una temperatura mínima de un grado bajo cero hasta fines de junio.

Las temperaturas mínimas seguirán bajando en las ciudades de La Paz y El Alto, hasta mediados del mes de julio próximo, para luego iniciar un lento pero progresivo ascenso, afirmó ayer el jefe del Departamento Nacional de Meteorología, Reynaldo Maldonado.

Las temperaturas mínimas se producen en las primeras horas de la mañana, entre las 6:00 y las 7:45 horas. La temperatura más baja registrada en la ciudad de La Paz, en lo que va de este invierno, se registró el 5 de junio (un grado centígrado sobre cero), mientras que en El Alto el 8 de junio se dieron 6,4 grados bajo cero.

Según Maldonado, es probable que hasta fines de junio se presenten en la ciudad de La Paz temperaturas mínimas de hasta un grado bajo cero, lo que estará dentro de los parámetros normales del clima de los últimos años; en 1946 se produjo la temperatura extrema mínima de seis grados bajo cero.

El director de Meteorología explicó que el fenómeno de las temperaturas bajas obedece a un proceso que se inicia con la radiación solar, que durante el día llega en toda su magnitud con ondas cortas hasta la corteza terrestre. En las noches esas radiaciones que calientan el planeta "se escapan" al espacio exterior mediante ondas largas.

En las primeras horas de cada mañana se registra la temperatura más baja, porque para entonces la mayor parte de las radiaciones "escaparon" a la atmósfera. Sin embargo, en las mañanas con nubosidad las temperaturas mínimas no serán tan bajas como en las mañanas con cielo despejado. Esto porque las nubes impiden el escape de todas las radiaciones, que vuelven a retornar a la corteza provocando una especie de efecto invernadero.

MINISTERIO DE DESARROLLO HUMANO
SECRETARIA NACIONAL DE EDUCACIÓN

CONVENIO DE CRÉDITO AIF-2650-BO
UNIDAD DE APOYO Y SEGUIMIENTO- PROGRAMA DE REFORMA EDUCATIVA

LICITACIÓN PUBLICA NACIONAL Nº 009/96
PRIMERA CONVOCATORIA

El Ministerio de Desarrollo Humano y la Secretaría Nacional de Educación a través de la Unidad de Apoyo y Seguimiento a la Reforma Educativa (UNAS), invita públicamente a las empresas interesadas a presentar propuestas para la:

IMPRESIÓN DE NORMAS DE ARQUITECTURA PARA EDIFICACIONES ESCOLARES

FINANCIAMIENTO : Procede del convenio de crédito No. 2650- BO, suscrito entre la República de Bolivia y la Asociación Interamericana de Fomento (A.I.F.-B.M.)

PRESENTACIÓN DE PROPUESTAS: El plazo de la presentación de propuestas es el día 1ro. de julio de 1996 a horas 11:30. Las propuestas deberán presentarse en nuestras oficinas ubicadas en la calle Heriberto Gutiérrez No. 2374.

ACTO DE APERTURA DE PROPUESTAS: El acto de apertura de propuestas se realizará el día 1ro. de julio de 1996, a horas 15:30, en nuestras oficinas.

ORIGEN DE LOS SERVICIOS: Los servicios elegibles deben provenir de los países miembros del Banco Mundial.

Los documentos de licitación podrán consultarse o adquirirse en nuestras oficinas a partir del día 10 de junio de 1996. Consultas del interior y/o exterior sobre especificaciones técnicas y/o la forma de envío de documentos de licitación, podrán efectuarse vía fax.

VALOR DEL DOCUMENTO: Bs.200.- Los interesados en adquirir el documento de licitación deberán depositar este valor en nuestra Cuenta Corriente No. 0177-170011 del Banco Insustrial S.A. a nombre de UNAS DIFEM.

Secretaría Nacional de Educación - Unidad de Apoyo y Seguimiento a la Reforma Educativa

Calle Heriberto Gutierrez No. 2374 -Casilla de Correo No. 6406
Tel. 390706- 371038- 433218- 373281 Fax: 433218- 433665

La Paz, Junio de 1996

H. ALCALDIA MUNICIPAL DE
LA SECCION CAPITAL SUCRE
BOLIVIA
patrimonio cultural de la humanidad

INVITACION A PROPUESTA EN SOBRE CERRADO
10/96

Dando cumplimiento a la Resolución del Honorable Concejo Municipal de Sucre No. 215/95 de 30 de junio, la Honorable Comuna invita a las personas interesadas a presentar propuestas en sobre cerrado y lacrado, para la adjudicación de 1.500 cueros frescos en promedio, hasta el día lunes 17 de junio a horas 18:00 en Oficialía Mayor Administrativa, bajo las siguientes condiciones:

1. La base de la oferta es de $US 22.00 (Veintidós) la unidad.
2. Los interesados deben realizar previamente el empoce del 5% en el Tesoro Municipal.
3. El martes 18 del presente año, se procederá a la apertura de sobres con intervención de Autoridades competentes. Se adjudicará a la mejor propuesta, con el número de ofertas presentadas.
4. El documento final de compra directa, deberá suscribirse hasta el día viernes 21 de junio, debiendo procederse a la entrega a partir del 1o. de julio.
5. Tratándose de cueros frescos el interesado debe recoger la producción en forma diaria hasta completar el cupo adjudicado, previo depósito del importe correspondiente en el Tesoro Municipal de la ciudad de Sucre.
6. La Honorable Alcaldía Municipal de Sucre, se reserva el derecho de declarar desierta la presente invitación pública, por infracciones de carácter legal o por ser contraria a los intereses económicos Municipales.
7. Los proponentes del interior pueden dirigir sus ofertas a la Casilla de Correo Nro. 213.

Sucre, junio de 1996

DIRECCION DE COMUNICACIONES
H. ALCALDE MUNICIPAL SECCION CAPITAL SUCRE

raisa
almacenes internacionales s.a.
Walmart
grupo financiero

AVISO DE REMATE
ALMACENES INTERNACIONALES S.A.
RAISA

Hace conocer al público en general:
Que, por Resolución No. LP-10/96 de fecha 24 de abril de 1996 se ha señalado el día **viernes 21 de junio del año en curso, a Hrs. 17:00 para el verificativo del primer remate de: "UN LOTE DE FIBRA CORTA DE POLIESTER EN BOLSAS DE 350 kgs."**
Constituidos en garantía por **HILTEX LTDA./TEXTURBOL LTDA. (Bono de Prenda No. 1970/95)**. Se establece la base total del remate en **$us. 249.561.74(DOSCIENTOS CUARENTA Y NUEVE MIL QUINIENTOS SESENTA Y UNO 74/100 DOLARES AMERICANOS).**
Los interesados en dicho remate pueden inspeccionar la mercadería en **depósitos de TEXTURBOL LTDA. ubicados en carretera a Viacha Km. 2 con personeros autorizados de RAISA**, y concurrir en el día y hora indicados para el remate, previo empoce del 5% de Ley.
El remate se llevará a cabo en las oficinas de **RAISA**, en la ciudad de La Paz **Calle Montevideo No. 109 4º piso**, en la fecha y hora arriba indicadas, todo de conformidad a lo previsto en el artículo 706 y 707 del Código de Comercio y Reglamento de Operaciones de **RAISA.**
Se designa como martillero a la Notario de Fe Pública **Dra. Tatiana Terán de Velasco.**

La Paz, 11 de junio de 1996

PRESENCIA del MUNDO

La Paz, Bolivia,
jueves 13 de junio
de 1996

Decisiva mediación cubana en el caso

Hermano de Gaviria fue canjeado por secuestradores que viajaron a Cuba

- El director de la Policía, general Rosso José Serrano, reconoció que se trató "de un canje", y lo justificó porque "los secuestradores iban a matar al doctor Gaviria" en cuanto el Congreso votara sobre la responsabilidad de Samper en el llamado "narcoescándalo".

BOGOTA, (EFE).- El arquitecto colombiano Juan Carlos Gaviria, hermano del ex presidente y secretario general de la OEA, César Gaviria, fue canjeado ayer por sus secuestradores, que viajaron de inmediato a Cuba, y no liberado por la Policía, como se informó inicialmente.

El propio presidente colombiano, Ernesto Samper, admitió que hubo negociación para la liberación del arquitecto, secuestrado desde el pasado 2 de abril por un grupo que se hacía llamar "Dignidad por Colombia".

"En una operación tan complicada siempre tiene que haber negociaciones", dijo Samper a periodistas tras visitar al liberado en el Hospital de la Policía de Bogotá.

Samper no dio detalles de cómo se negoció el canje con los secuestradores, que viajaron a La Habana con el consentimiento del Gobierno de Fidel Castro.

En la negociación participaron dos mediadores cubanos y el ex embajador colombiano en La Habana, Ricardo Santamaría.

El director de la Policía, general Rosso José Serrano, había informado previamente de la liberación de Gaviria en una rueda de prensa en la que en ningún momento señaló que hubiera un canje ni que los secuestradores estuvieran libres.

Sin embargo, ante la insistencia de la prensa, reconoció horas después que se trató "de un canje", y lo justificó porque "los secuestradores iban a matar al doctor Gaviria" en cuanto el Congreso votara sobre la responsabilidad de Samper en el llamado "narcoescándalo".

La Cámara de Representantes había anunciado el martes en la noche que iba a sesionar sin pausa, hasta la madrugada, para escuchar a todos los parlamentarios que faltaban en la lista de oradores y votar de inmediato sobre la responsabilidad de Samper, pero a última hora suspendió la sesión hasta la tarde del miércoles.

Según Serrano, el ex presidente Gaviria hizo gestiones para que se aplazara la votación, ya que los secuestradores habían anunciado que matarían a su hermano si Samper, como se espera, era absuelto de la acusación de haber llegado al poder con dinero del narcotráfico.

"Si la votación hubiera sido ayer, lo hubieran eliminado. No teníamos la menor duda", dijo Serrano en entrevista con la emisora Cadena Radial Colombiana (CARACOL).

De Bogotá despegó un avión con aproximadamente doce presuntos miembros del grupo "Dignidad por Colombia" y con "negociadores cubanos" con destino a La Habana.

La Unidad Antiextorsión y Secuestro de la Policía (UNASE) explicó, después de conocerse la liberación de Gaviria, que el martes habían sido capturadas seis personas en Cali, miembros del movimiento "Jorge Eliécer Gaitán" (JEGA), otro nombre de "Dignidad por Colombia".

Estas personas, según la versión oficial, guiaron a la Policía a un paraje de la cordillera andina, entre las localidades de Dosquebradas y El Cerrito, en el suroeste del país, donde fue hallado "en condiciones infrahumanas" el arquitecto.

Gaviria, que cumplió 38 años de edad secuestrado, permaneció 71 días en un escondite diminuto, de "35 centímetros de ancho por 80 de largo, y jamás vio el sol durante su cautiverio", precisó el general Serrano.

El hermano del secretario general de la OEA tuvo que ser alzado por agentes de la Policía, porque no podía caminar, y tras llegar a Bogotá fue llevado inmediatamente a un hospital.

La familia agradece a la Policía, al Gobierno y a Fidel Castro

BOGOTA, (EFE).- La familia del arquitecto Juan Carlos Gaviria, hermano del secretario general de la OEA, el ex presidente colombiano César Gaviria, liberado ayer tras un secuestro de 71 días, agradeció la ayuda del Gobierno y la Policía colombianos, así como al presidente cubano, Fidel Castro.

En un comunicado emitido poco después de que se conociera que el arquitecto fue liberado en un paraje rural de la cordillera andina, en el centro-oeste del país, la familia expresó su "reconocimiento al presidente Ernesto Samper, al Gobierno Nacional, a las autoridades militares y, en particular, a la Policía Nacional".

En su mensaje, los familiares aseguran que la Policía, "gracias a su laborioso trabajo de inteligencia, logró encauzar la investigación que permitió la liberación".

Asimismo, consideran que "los buenos y oportunos oficios" del Gobierno de Cu[ba] "facilitaron la solución fi[nal] del problema".

El presidente cuban[o] Fidel Castro, pidió al mo[vi]miento "Dignidad por Colo[m]bia" que respetara la vida [del] arquitecto en un comunic[a]do divulgado el martes.

La familia del recién lib[e]rado agradeció, además, [a] "todas las personas e instit[u]ciones nacionales y extranj[e]ras que hicieron sentir su v[oz] de apoyo y solidaridad, [el] gesto humanitario que co[n]tribuyó a crear un ambien[te] favorable para la liberación".

También reconocieron [la] labor de los medios de com[u]nicación, que "sin aband[o]nar su labor informativa, s[u]pieron manejar con pruden[cia] los acontecimientos".

Fuentes gubernament[a]les y periodísticas colombi[a]nas sabían desde hace dí[as] del posible desenlace del ca[so] y facilitaron la liberación [no] divulgando los detalles qu[e] habían trascendido.

Colombianos preocupados por el futuro

BOGOTA, (ANSA).- Dirigentes políticos y empresariales de Colombia coincidieron en expresar preocupación por el futuro político y económico, pues toman la inminente absolución al presidente Ernesto Samper no como el fin de una crisis, sino como su inicio.

"La crisis no ha comenzado" sino que "arranca con todo vigor después del fallo" de la Cámara de Diputados, que era esperado anoche, expresó el exministro y politólogo liberal Fernando Cepeda Ulloa.

Por su parte, Luis Villegas, presidente de la Asociación Nacional de Industriales, reclamó ayer, independientemente del fallo de la Cámara, que Samper se retire del cargo, para permitir una reestructuración del gobierno en sus sectores clave.

Los exportadores y empresarios ya fueron informados que en el caso de sanciones económicas por parte de Estados Unidos hay 30 millones de dólares listos para compensar las sobretasas que se les impongan a los productos colombianos.

Los sectores que pueden quedar afectados por el castigo de Estados Unidos, que "descertificó" la lucha del gobierno contra el narcotráfico, son los comercial, financiero y de transporte aéreo.

Horas antes de la crucial votación

Legisladora oficialista califica de "delincuente" al presidente Samper

BOGOTA, (REUTER).- Colombia se preparaba ayer para una posible votación del Congreso que podría despejar acusaciones de corrupción del narcotráfico contra el presidente Ernesto Samper pese a airadas críticas de una legisladora de su propio partido.

La legisladora del partido de gobierno acusó el martes a Samper de ser "un delincuente" y dijo que merecía el mismo trato acordado a los grandes jefes del narcotráfico que supuestamente ayudaron a financiar su campaña electoral de 1994.

"Yo creo que traicionó a Colombia, a todos nosotros que creíamos que era el abanderado de la justicia", dijo la diputada bogotana del Partido Liberal, Ingrid Betancourt, en un emotivo discurso ante el Congreso".

"Pudiera haber sido el redentor de Colombia, y terminó siendo su Judas", señaló en su discurso transmitido a todo el país por la televisión.

La persona que nos gobierna es "un delincuente", agregó.

Betancourt se dirigió ante sus colegas mientras los 165 miembros de la cámara baja se preparaban para concluir 13 días de discursos a favor y en contra de Samper en el preludio de una votación sobre si debería ser sometido a juicio político en el Senado por cargos de que utilizó dineros de narcotraficantes del Cartel de Cali para financiar su campaña presidencial de 1994.

La Cámara de Diputados está dominada por miembros leales al partido de gobierno, y Betancourt reconoció en su discurso que parece seguro que absolverá a Samper de cualquier acto ilícito.

"Esta batalla si ya la perdimos", dijo Betancourt, al hablar por una minoría de legisladores que insisten en que hay pruebas más que suficientes para probar que Samper es culpable de las acusaciones de usar dinero del narcotráfico presentadas en su contra en febrero por el fiscal general de nación.

La legisladora agregó que la guerra contra la corrupción todavía está por librarse, y que un día Samper podría correr la misma suerte que Gilberto y Miguel Rodríguez Orejuela, los jefes del Cartel de Cali que fueron encarcelados el año pasado después de que presuntamente colocaron millones de dólares en las arcas su la campaña.

"Vamos a ofrecer al Presidente Samper lo mismo que ofreció a los Rodríguez Orejuela, un juicio justo y una cárcel segura", expresó la legisladora.

En un escondite de 35 cms de ancho por 80 de largo

BOGOTA, (EFE).- El arquitecto colombiano Juan Carlos Gaviria, liberado ayer en una zona montañosa del centro-oeste de su país, era mantenido en un escondite diminuto y en condiciones infrahumanas, reveló el director de la Policía, general Rosso José Serrano Cadena.

Según el oficial, el hermano del secretario general de la Organización de Estados Americanos (OEA), César Gaviria, fue encontrado en un escondite que "tenía 35 centímetros de ancho por 80 de largo".

Gaviria "sufrió una humillación que no merece nadie", ya que estaba "en manos de hombres que parecen bestias", agregó el general Serrano Cadena.

El jefe policial colombiano dijo a los periodistas que los secuestradores "tienen una mentalidad atroz".

Serrano Cadena reveló también que durante las acciones de liberación, fue encontrada una casa en el barrio 7 de a[gos]to de Bogotá, de propiedad [del] movimiento "Dignidad por [Co]lombia" o "Jorge Eliécer Gait[án]" (JEGA), grupo que se atrib[uyó] el secuestro.

Las autoridades con la li[be]ración de Gaviria lograron [si]multáneamente la desarticu[la]ción de ese grupo al servicio [del] narcotráfico.

El general Serrano se inte[rrogó] en conferencia de prensa en Bogotá, tras regreso del lugar del rescate, "en dónde [...] la valentía de estos individuos que son enfermos mentales".

Dijo que dejaban "durmie[n]do en el suelo a las perso[nas] que secuestraban y les dab[an] un periódico para que se a[...]gaban".

A Gaviria, reveló también el general Serrano Cadena, "cada vez que lo trasladaban de u[n] sitio a otro, lo amenazaban co[n] un arma que le apuntaba [al] corazón o a la cabeza".

OBRAS del Gobierno Nacional

FIS FONDO DE INVERSION SOCIAL

PRIMERA LICITACION PUBLICA NACIONAL
Nº TRJ-243/96
(2da. Publicación)

EL GOBIERNO MUNICIPAL DE SAN LORENZO
CON FINANCIAMIENTO DEL
FONDO DE INVERSION SOCIAL (FIS)

Invita a **Empresas Constructoras** a presentar Ofertas para la construcción de los siguientes proyectos:

PLIEGO: P-4422-1
CODIGO: *SP03-TRJ-11619*
PROYECTOS: CENTRO DE SALUD SAN LORENZO
Costo de los Pliegos: **Bs.** **850.-**
Boleta de Seriedad de Oferta: **$us.** **750.-**

Los proyectos señalados comprenden la ejecución de las obras siguientes:

Construcción de area de atención pública, internación, servicios y vivienda con una sup aprox de 580 m2.

Ubicadas en las comunidades de los mismos nombres, Provincia **Mendez**, Departamento de Tarija.

Las Secciones I, II, III, V, VI y VII de los Documentos de Licitación deberán ser adquiridas en la oficina del **Fondo de Inversion Social** ubicada en la C. Ingavi Esq. Rodo Pantoja No 0992 Plazuela Uriondo de la ciudad de **Tarija** por el precio indicado.

La Sección IV de los Documentos de Licitación podrá ser adquirida, por única vez, en la oficinas central o departamentales del FIS por el precio de **Bs. 100.-**

Para habilitarse los Oferentes, **necesariamente** deberán adquirir todas las Secciones de los Documentos de Licitación, adjuntando a la oferta el recibo original de las Secciones I, II, III, V, VI y VII y fotocopia de la Sección IV cuantas veces el Oferente participe en licitaciones del FIS.

Las Ofertas deberán contener una boleta bancaria de garantía de **«Seriedad de Oferta»** por la suma indicada con una validez de cientoveinte días calendario a partir de la fecha de presentación de Ofertas.

Los criterios de evaluación están descritos en los documentos de licitación.

Las Ofertas deberán ser presentadas en las oficinas de la **Honorable Alcaldía Municipal de San Lorenzo**, hasta horas 16:30 del día miércoles 10 de julio de 1996.

La apertura de Ofertas se efectuará en acto público en la **Honorable Alcaldía Municipal de San Lorenzo** a horas 17:00 del día miércoles 10 de julio de 1996.

La consulta y venta de los Documentos de Licitación se realizarán a partir del día miércoles 12 de junio de 1996

Tarija, junio de 1996

OBRAS del Gobierno Nacional

FIS FONDO DE INVERSION SOCIAL

PRIMERA LICITACION PUBLICA NACIONAL
Nº TRJ-242/96
(2da. Publicación)

EL GOBIERNO MUNICIPAL DE BERMEJO
CON FINANCIAMIENTO DEL
FONDO DE INVERSION SOCIAL (FIS)

Invita a **Empresas Constructoras** a presentar Ofertas para la construcción de los siguientes proyectos:

PLIEGO: P-4433-1
CODIGO: *EF08/TRJ/11758*
PROYECTO: UNIDAD EDUCATIVA MARISCAL ANTONIO JOSE DE SUCRE (sup. aprox. 1490m2)
Costo de los Pliegos: **Bs.** 1500.-
Boleta de Seriedad de Oferta: **$us.** 1500.-

Los proyectos señalados comprenden la ejecución de las obras siguientes:

Construcción de 17 aulas, laboratorio, sala de computación, sala múltiple, biblioteca, administración, baterías de baños, tanque elevado y semienterrado, vivienda de portero, muro perimetral..

Ubicado en la ciudad de Bermejo, Provincia **Arce**, Departamento de **Tarija**.

Las Secciones I, II, III, V, VI y VII de los Documentos de Licitación deberán ser adquiridas en la oficina del **Fondo de Inversión Social** ubicada en la C. Ingavi Esq. Rodo Pantoja No 0992 Plazuela Uriondo de la ciudad de **Tarija** por el precio indicado.

La Sección IV de los Documentos de Licitación podrá ser adquirida, por única vez, en la oficinas central o departamentales del FIS por el precio de **Bs. 100.-**

Para habilitarse los Oferentes, **necesariamente** deberán adquirir todas las Secciones de los Documentos de Licitación, adjuntando a la oferta el recibo original de las Secciones I, II, III, V, VI y VII y fotocopia de la Sección IV cuantas veces el Oferente participe en licitaciones del FIS.

Las Ofertas deberán contener una boleta bancaria de garantía de **«Seriedad de Oferta»** por la suma indicada con una validez de cientoveinte días calendario a partir de la fecha de presentación de Ofertas.

Los criterios de evaluación están descritos en los documentos de licitación.

Las Ofertas deberán ser presentadas en las oficinas de la **Honorable Alcaldía Municipal de Bermejo**, hasta horas 16:30 del día jueves 11 de julio de 1996.

La apertura de Ofertas se efectuará en acto público en la **Honorable Alcaldía Municipal de Bermejo** a horas 17:00 del día jueves 11 de julio de 1996.

La consulta y venta de los Documentos de Licitación se realizarán a partir del día miércoles 12 de junio de 1996

Tarija, junio de 1996

OBRAS del Gobierno Nacional

FIS FONDO DE INVERSION SOCIAL

PRIMERA LICITACION PUBLICA NACIONAL
Nº TRJ-250/96

EL GOBIERNO MUNICIPAL DE TARIJA
CON FINANCIAMIENTO DEL
FONDO DE INVERSION SOCIAL (FIS)

Invita a **Empresas Constructoras** a presentar Ofertas para la construcción de los siguientes proyectos:

PLIEGO: P-4443-1
CODIGO: *EF08/TRJ/11778*
PROYECTO: NUCLEO EDUCATIVO PEDRO ANTONIO
Costo de los Pliegos: **Bs.** 1,100.-
Boleta de Seriedad de Oferta: **$us.** 1,000.-
PLIEGO: P-4444-1
CODIGO: *EF08/TRJ/11779*
PROYECTO: UNIDAD EDUCATIVA SAN JORGE
Costo de los Pliegos: **Bs.** 1,100.-
Boleta de Seriedad de Oferta: **$us.** 1,000.-

Los proyectos señalados comprenden la ejecución de las obras siguientes:

Construcción de aulas, salas múltiples - bibliotecas, áreas administrativas, porterías, canchas polifuncionales, baterías sanitarias.

Ubicado en la ciudad de Tarija, Provincia **Cercado**, Departamento de **Tarija**.

Las Secciones I, II, III, V, VI y VII de los Documentos de Licitación deberán ser adquiridas en la oficina del **Fondo de Inversión Social** ubicada en la Calle Ingavi esq. Rodo Pantoja No 0992, Plazuela Uriondo de la ciudad de **Tarija** por el precio indicado.

La Sección IV de los Documentos de Licitación podrá ser adquirida, por única vez, en la oficinas central o departamentales del FIS por el precio de **Bs. 100.-**

Para habilitarse los Oferentes, **necesariamente** deberán adquirir todas las Secciones de los Documentos de Licitación, adjuntando a la oferta el recibo original de las Secciones I, II, III, V, VI y VII y fotocopia de la Sección IV, cuántas veces el Oferente participe en licitaciones del FIS.

Las Ofertas deberán contener una boleta bancaria de garantía de **«Seriedad de Oferta»** para cada pliego, por la suma indicada con una validez de ciento veinte (120) días calendario a partir de la fecha de presentación de Ofertas.

Los criterios de evaluación están descritos en los documentos de licitación.

Las Ofertas deberán ser presentadas en las oficinas de la **Honorable Alcaldía Municipal de Tarija**, hasta horas 9:00 del día miércoles 10 de julio de 1996.

La apertura de Ofertas se efectuará en acto público en la **Honorable Alcaldía Municipal de Tarija**, hasta horas 9:30 del día miercoles 10 de julio de 1996.

La consulta y venta de los Documentos de Licitación se realizarán a partir del día miércoles 13 de junio de 1996

Tarija, junio de 1996

Salud reproductiva y aborto bloquean acuerdo de Estambul

ESTAMBUL, (EFE).- La cuestión de la salud reproductiva y, en especial, el aborto de las menores mantenían ayer prácticamente bloqueado el acuerdo final del Programa de Hábitat.

Este bloqueo se produce a falta de dos días para la conclusión de la Segunda Conferencia de la ONU sobre los Asentamientos Humanos (Hábitat II) y una vez empezada la llamada fase de "alto nivel", en la que intervienen algunos jefes de Estado y de Gobierno y gran número de ministros.

Sin embargo, el portavoz de la Conferencia, Ayman El-Amir, aseguró en una rueda de prensa que "no está estancada la negociación, porque hay algunos progresos".

Durante los trabajos preparatorios de la Conferencia se había redactado un texto del Programa de Hábitat en el que se recogían dos párrafos sobre la salud reproductiva y sexual.

Sin embargo, la delegación de Estados Unidos ha introducido otros dos párrafos en el capítulo de educación en el que, además de la información en esta materia, se pide a los Gobiernos que creen servicios de salud reproductiva.

Entre tales servicios, se propone que la seguridad social financie el aborto de una menor cuando ella lo solicite y sin solicitar el permiso del padre, explicó a EFE el portavoz del Vaticano, Joaquín Navarro Valls.

Este portavoz destacó la contradicción que supondría que las legislaciones de los países exijan el consentimiento del padre para que una hija menor se case y no para que aborte.

También criticó que la delegación de Estados Unidos haya planteado esta posibilidad, cuando "ni en su propio país existe".

Junto a las posiciones mantenidas por El Vaticano se encuentra el G-77 (grupo de países en desarrollo), que "encuentran dificultades para aceptar este lenguaje", dijo Navarro Valls.

Los países latinoamericanos no mantienen una postura de bloque, ya que parecen estar divididas las posiciones, aunque ninguno país se ha pronunciado durante las reuniones regionales que han mantenido, informaron a EFE fuentes diplomáticas.

Estas fuentes añadieron que el país más activo en defensa de las tesis vaticanas es Guatemala.

La Unión Europea (UE) no se pronuncia, aunque algunos diplomáticos han mostrado su sorpresa por la aparición de este asunto a estas alturas de la negociación.

Según fuentes diplomáticas occidentales, una gran mayoría de países es partidaria de que todo este asunto se quede tal y como está recogido en la Conferencia sobre Población y Desarrollo celebrada en El Cairo en 1994.

En la Conferencia "Hábitat II"

Líderes piden edificar juntos un mundo nuevo

ESTAMBUL, (EFE).- Varios líderes han pedido ayer a todos los países que "se den la mano" para edificar un nuevo mundo y digan "basta" a la pobreza, la contaminación, la escasez de viviendas y al creciente crimen, que desafían a las ciudades.

La Conferencia de la ONU sobre Asentamientos Humanos, Hábitat II, es hoy una cumbre de dirigentes mundiales, donde han pronunciado su discurso ante el pleno el Secretario General de las Naciones Unidas, Butros Galí, y el Presidente turco, Suleyman Demirel, entre otros.

Los presidentes de Kenia, Rumanía, Polonia e Israel, el Primer Ministro de Pakistán, el vicepresidente de Tanzanía y el Primer Ministro interino de Afganistán, habían hablado en las sesión plenaria de ayer, antes de que se acordara el manifiesto conjunto.

"Corren tiempos de cambios dramáticos", ha declarado Galí en su discurso de inauguración.

Al enumerar los retos que enfrentan hoy a las ciudades, Galí ha indicado que "el éxodo masivo hacia las ciudades ha deteriorado la situación de la población urbana, ha producido la escasez de viviendas y servicios básicos, el paro y el subdesarrollo, la desintegración étnica, al envilecimiento de la tierra, la congestión del tráfico, y la contaminación del aire, del agua y del suelo del planeta".

Suleyman Demirel, Presidente de Turquía, país anfitrión de Habitat II, ha declarado que "los problemas relativos a 'un amparo adecuado para todos' y a 'unos asentamientos humanos sostenibles' en un mundo que se organiza y globaliza con rapidez son retos comunes a todos los países, aunque en grados diferentes".

La Primera Ministra de Pakistán, Benazir Buto, que ha hablado en nombre de los 130 millones de habitantes su país, ha subrayado que ella nació, creció y se casó en Karachi, ciudad de 12 millones de habitantes, y que conoce bien el problema.

"Si ponemos demasiadas ratas en una jaula, van a comenzar a mordisquearse hasta la muerte", ha manifestado Buto y agregado que "las clases altas llevan coches y lanchas que cuestan más de lo que un obrero gana en diez o más años".

Buto ha advertido que "la ilusión de enriquecerse de la noche a la mañana, robando coches, asaltando bancos o secuestrando a hombres de negocios, es ya un riesgo aceptable para muchos".

Un representante del Gobierno turco declaró a EFE el martes que "hay un gran interés de los países que 'piden', pero no entre los desarrollados, que son los que tendrían que 'dar'".

Mueren 21 personas en un derrumbe de edificio: Paquistán

HYDERABAD, Paquistán, (REUTER).- Por lo menos 21 personas murieron y 25 resultaron heridas cuando se derrumbó ayer un edificio en la sureña ciudad de Hyderabad, informaron funcionarios.

Muchas de las víctimas son mujeres y niños que dormían en el interior del edificio cuando este se desplomó como a las 05.00 horas (0000 GMT).

Muchos hombres dormían en la calle debido al calor veraniego.

Funcionarios dijeron que los miembros de los grupos de rescate habían recuperado 21 cadáveres de entre los escombros.

El trabajo se dificulta porque el edificio está en una calle de solo tres metros de ancho.

Soldados paquistaníes trajeron una pequeña grúa para mover los escombros, haciéndose cargo de las operaciones de rescate, mientras los familiares de las víctimas los observan llorando.

Los funcionarios dijeron que unas 150 personas de 15 familias vivían en el edificio, construído hace 50 años, en la populosa área mercantil de Hyderabad, 175 kilómetros al noroeste de la capital provincial Sind, Karachi. Las tiendas en toda Hyderabad cerraron luego de conocerse la tragedia.

El principal ministro de la provincia Sind, Syed Abdullah Shah, visitó el lugar de los hechos y ordenó a las autoridades municipales averiguar porque el edificio se derrumbó y anunció compensaciones de 100.000 rupias (2.860 dólares) para cada familia que perdió el jefe de hogar.

Una niña rechazó la oferta de la compensación como absurda. "Toda mi familia ha muerto. ¿Que voy a hacer con estos pedazos de papel?"

Chocan dos helicópteros y mueren 17

SYDNEY, (REUTER).- Dos helicópteros del ejército australiano chocaron anoche, durante maniobras en el norteño estado de Queensland, y murieron 17 de los 28 soldados a bordo, informó un oficial.

"Hay 17 muertos. Hay otros 11 heridos", declaró a Reuters el portavoz del ejército, brigadier Adrian D'Hage, en Canberra.

Los dos helicópteros Black Hawk, de fabricación estadounidense, chocaron sobre la maleza a unos 70 kilómetros al este de la tropical ciudad de Tomsville, una importante base militar, en el nortena costa de Queensland a las 1853 horas (0853 GMT).

"Los helicópteros estallaron en llamas ..." dijo D'Hage.

"Sabemos que hubo seis muertos en el momento del impacto".

Helicópteros del ejército trasladaron los heridos, algunos de ellos en estado crítico, al hospital de Townsville. D'Hage dijo que los helicópteros realizaban ejercicios nocturnos antiterroristas, volando a sólo 50 metros de altura cuando ocurrió el choque.

"Estaban realizando ejercicios contra el terrorismo al norte de Townsville, incluyendo rescate de rehenes", siguió diciendo.

Documento en el Congreso de EE.UU.

Crece en Latinoamérica la prostitución de menores

WASHINGTON, (EFE).- La explotación laboral de menores en Latinoamérica y otros países del mundo ha puesto en evidencia la magnitud sobrecogedora de la prostitución infantil, según un documento entregado al Congreso de Estados Unidos, que se conoció ayer.

El caso de la adolecente hondureña Wendy Díaz, que denunció la explotación de los menores y mujeres en su país por las maquiladoras que producen ropa para cadenas de tiendas en EEUU, ha puesto de relieve el aumento de la prostitución de menores.

La documentación, entregada al Subcomité de Operaciones Internacionales y Derechos Humanos de la Cámara de Representantes, ha sido la base de un debate sobre cómo EEUU puede contribuir a disminuir el abuso y explotación laboral de menores en el mundo.

Christopher Smith, presidente de ese subcomité, describió como "una tragedia humana" los excesos de los que son víctimas los niños y adolecentes en el mundo.

"La prostitución de los niños" es el título del documento elaborado por el departamento de Trabajo y entregado el martes por la tarde por las funcionarias María Echaveste y Sonia Rosen al Subcomité y en el que se incluye un capítulo dedicado a América Latina y EEUU.

En el caso de las naciones de Latinoamérica, la prostitución de menores tiene sus causas esenciales en la pobreza, la violencia doméstica y la drogadicción, según el trabajo de Doris Beyer, directora de Defensa Internacional de los Niños, un grupo privado.

Otro de los factores que repercuten en la explotación sexual de los menores es la acentuada tendencia machista de la sociedad latinoamericana, según el análisis de Beyer.

La apetencia sexual de los turistas de las naciones desarrolladas ha alentado la expansión de programas para viajeros que garantizan el sexo con menores de edad en Asia y América Latina.

Los prejuicios sociales, como los que ocurren en BOLIVIA, son un factor de aumento de la prostitución femenina.

En Chile se da una fuerte relación entre la prostitución de menores y el consumo de drogas, más que en otras naciones de la región, indica el documento.

El fenómeno del "fleeteo" en Perú es mencionado como una característica: menores de ambos sexos aceptan satisfacer sexualmente a personas mayores como fuente de ingresos económicos para alimentarse, vestirse y comprar drogas.

La pobreza y las drogas son las principales causas en Colombia, donde en Bogotá la prostitución de menores se incrementó en un 500 por ciento entre 1986 y 1993. Niñas colombianas hasta de ocho años trabajan en los clubes sexuales y de nudismo en Medellín, Armenia, Ibague, Manizales, Neira y Cúcuta.

La explotación sexual de menores en Brasil tiene connotaciones de esclavitud, subraya el documento, por la explotación de las jóvenes que tratan de huir de la pobreza atraídas por ventajosos contratos de servicios que las atan para servir en campamentos mineros y grandes obras donde hay grandes concentraciones de trabajadores varones.

Los niños abandonados, los que huyen de la violencia y la pobreza como en Brasil, Perú y Colombia, se prostituyen por necesidad en las grandes ciudades, según el documento.

En ambiente de fiesta

Candidatos cierran campañas en Rusia

MOSCU, (EFE).- El presidente de Rusia y candidato a la reelección, Boris Yeltsin, cerró su campaña en Moscú con un mitin-concierto multitudinario junto a los muros del Kremlin, a un costado de la Plaza Roja, mientras que su principal rival, el comunista Guennadi Ziugánov, apenas atrajo auditorio.

Los dos favoritos de la carrera electoral aprovecharon la celebración del Día de la Independencia de Rusia para agitar a sus partidarios, se refirieron al atentado terrorista perpetrado anteanoche en el metro de Moscú -que causó la muerte de cuatro personas y heridas a otras ocho- y se dirigieron a la juventud. El "rock" y el "pop" fueron los aliados de Yeltsin para congregar a una gran multitud junto a los muros del Kremlin, lo que no pudieron hacer las banderas rojas y las hoces y martillos de Ziugánov, que se contentó con el reducido espacio de un cine.

El Presidente ruso fue recibido con una ovación del público, ya calentado por las estrellas de la canción rusa, cuando subió al escenario situado al pie de la catedral de San Basilio, junto a la cual se congraron cerca de medio millón de personas, según la agencia oficial Itar-Tass. "Otra vez quieren atemorizarnos, como ocurrió ayer con la explosión en el metro", indicó Yeltsin, quien atribuyó la autoría del atentado a "fuerzas que buscan frustrar los comicios" presidenciales del próximo domingo.

Mientras, Ziugánov afirmaba ante los estudiantes que los trágicos acontecimientos ocurridos en el metro de Moscú son una "prueba del desenfreno político" de los últimos años, "cuya muestra más fehaciente es la guerra en Chechenia".

Un ambiente de fiesta, animado no sólo por la música y las banderas, sino también por la cerveza que consumían los jóvenes para paliar el calor, se respiraba en el corazón de la capital rusa y parecía que la lucha electoral había quedado relegada a un segundo plano.

Gloria S.A. Arequipa - Perú

Tiene el agrado de Informar al mercado boliviano que ha designado a la firma **Alke&Co. (Bolivia) S.A.** Distribuidor para todo el país de su afamada Leche Evaporada AURORA (conocida anteriormente como Leche Gloria).

Alke&Co. (Bolivia) S.A.

Nuestra firma se ve honrada por la confianza recibida de la empresa **Gloria S.A.** Arequipa - Perú al haber sido nombrados como Distribuidores de la prestigiosa Leche Evaporada AURORA A su vez, Alke comunica a su clientela en particular y al público en general que atenderá sus pedidos en la División de Productos de Consumo Masivo en todo el país.

Ahora la leche con la calidad que usted conoce se llama AURORA

Alke

Santa Cruz: Av. Roque Aguilera Nº650 Telf:529377 - 532516
Cochabamba: Camino Antiguo a Quillacollo Km. 9 Colcapirhua Telf:68372
La Paz: Calle Suapi Nº515 (Villa Fatima) Telf: 212920
Tarija: IMPORTAR srl. Calle Bolivar y Gral. Trigo Nº 865 Telf: 42675

I.U.E.

Pago a cuenta del Impuesto a las Transacciones

Señor Contribuyente:

El IMPUESTO SOBRE LAS UTILIDADES DE LAS EMPRESAS (I.U.E.), **efectivamente pagado, será considerado como** *PAGO A CUENTA DEL IMPUESTO A LAS TRANSACCIONES (I.T.)*, **a partir del primer período posterior a aquel en el que se presentó la declaración jurada y pago del I.U.E.; siendo el vencimiento del IT el día 15 del mes siguiente al Período Fiscal vencido.**

Ejemplo: Si Ud. pagó el **IUE** el 24 de mayo de 1996, el mismo deberá ser computado como **pago a cuenta del IT** correspondiente al ***período*** del mes de junio, cuya Declaración Jurada deberá ser presentada hasta el día 15 de julio.

IMPUESTOS INTERNOS

¡distribución con equidad!

Estuvo secuestrada por el MRTA

Perú cuenta desde ayer con una "Zarina" antidrogas

LIMA, (EFE).- Una mujer se ha convertido desde ayer en la "Zarina" antidrogas de Perú al ser designada para presidir una nueva Corte que se dedicará con exclusividad a todos los juicios de narcotráfico en este país andino.

La Comisión Ejecutiva de la judicatura peruana designó el pasado martes en ese cargo a Inés Villa Bonilla, de 35 años y nacida en la provincia de Pisco, que asumirá el cargo en las próximas horas.

El nuevo organismo, cuyo nombre oficial es Corte Superior de Justicia Especializada en Delitos de Tráfico Ilícito de Drogas, fue creada en mayo pasado en el marco de una profunda reforma de la administración de justicia, emprendida por el Consejo Nacional de la Magistratura, y entrará inmediatamente en funcionamiento, según informó un portavoz de la judicatura peruana.

Esa instancia dirigirá un sistema nacional conformado por los tribunales de primera instancia dedicados exclusivamente a celebrar los juicios por narcotráfico en territorio peruano, con el objeto de resolverlos con celeridad, precisó la fuente.

"En las próximas 48 horas todos los expedientes de los juicios por narcotráfico que se desarrollan en primera instancia deberán ser enviados al despacho de la doctora Villa Bonilla", agregó.

Hasta ahora Villa Bonilla era vocal de la Corte Superior de Lima, la más importante del país, y formó parte de uno de los equipos de investigación de la conducta funcional de los jueces peruanos, organizados por la Oficina de Control de la Magistratura.

Su presencia en este último organismo, integrado por jueces llamados "los incorruptibles", ha sido destacada en los medios judiciales peruanos.

La flamante "Zarina" antidrogas peruana fue secuestrada en 1982 por miembros de la banda armada Movimiento Revolucionario Túpac Amaru (MRTA), cuando viajó a la ciudad selvática de Rioja.

Su última intervención pública se produjo hace pocos meses, cuando investigó y demandó por delito contra la función judicial a la juez Ana Cabello, que tuvo a su cargo uno de los juicios más importantes de los últimos tiempos, contra el empresario Alfredo Zanatti, acusado de una estafa millonaria contra el Estado.

El trabajo de Villa Bonilla determinó la destitución inmediata de Cabello, quien al parecer recibió presuntos pagos ilegales de Zanatti para tratarle con benevolencia.

Poco antes, la magistrada puso al descubierto diversos actos de corrupción registrados en los distritos judiciales de Huánuco y Ucayali, donde abundan los casos de narcotráfico y abrió procesos contra un número indeterminado de jueces.

El trabajo que le espera a Villa Bonilla es considerado por los expertos como "pesado", en vista de que alrededor del 70 por ciento de las cárceles peruanas están ocupadas por acusados de narcotráfico en espera de ser procesados, muchos de ellos desde hace años.

Perú es el primer país productor mundial de cocaína básica y tiene problemas serios en administrar justicia en los numerosos casos de personas detenidas por incurrir en esa actividad delictiva.

Con la Corte antidrogas se espera, además de acelerar los procesos al máximo, erradicar la corrupción de los tribunales, que ha tenido mayor presencia en los casos de tráfico de drogas.

Esa reforma se complementa con la "guerra total" iniciada el año pasado por las autoridades peruanas contra los traficantes de drogas, que comprende diversas medidas de interdicción y penales.

El presidente Juan Carlos Wasmosy aparece hablando al pueblo paraguayo a través de la televisión en torno a acusaciones del general Lino Oviedo. (Foto REUTER)

Wasmosy refuta acusaciones de "golpista"

Oviedo dijo al Congreso un "cúmulo de falsedades"

ASUNCION, (EFE).- El presidente de Paraguay, Juan Carlos Wasmosy, reafirmó ayer que el 22 de abril pasado el general Lino César Oviedo se negó a ser relevado de la Comandancia del Ejército e intentó un golpe de Estado en "su carrera alucinada hacia metas estrictamente personales".

En un mensaje a la nación, Wasmosy calificó las declaraciones que la semana pasada hizo Oviedo ante una comisión del Congreso como un "cúmulo de falsedades, infundios y pretendidas coartadas" para eludir responsabilidades en la crisis militar vivida entre el 22 y el 25 de abril pasado.

El pasado día 5, Oviedo, ahora en situación de retiro, negó haberse resistido a su destitución y acusó a Wasmosy de haberle propuesto llevar a cabo un "autogolpe" para disolver el Congreso o la formación de una junta militar para gobernar el país.

El presidente dijo que ordenó el relevo de Oviedo porque su "afán creciente de escalar posiciones y tomar o proponer decisiones que no eran de su competencia" le había convertido en un "obstáculo permanente para el proceso de institucionalización de las Fuerzas Armadas".

Según Wasmosy, tras el derrocamiento del general Alfredo Stroessner en 1989, en el que Oviedo tuvo una activa participación, el ahora ex jefe del Ejército inició una "carrera alucinada hacia metas estrictamente personales, obnubilado por el éxito de esas jornadas y cegado por obsesiones mesiánicas".

El jefe de Estado explicó que para apartar de los cuadros activos al militar más influyente del país tuvo que actuar con cautela porque tenía la "certeza" de una "acción insurrecta y violenta" del polémico general.

Agregó que esperaba el momento político y militar más adecuado, a fin de evitar que Oviedo, que comandaba la unidad militar con mayor poder de fuego, "pudiera llevar a la República a un baño de sangre y probar la quiebra del proceso de democratización del país".

Estudiantes protagonizan disturbios

Mineros marchan en Santiago en protesta por despidos

SANTIAGO, (REUTER).- Unos 400 mineros marcharon ayer por la capital chilena para exigir al gobierno la solución a una crisis laboral desatada por el despido de 97 trabajadores de la industria carbonífera.

Al mismo tiempo, unos 5.000 estudiantes universitarios marcharon hasta el ministerio de Educación para protestar por un proyecto de ley que regula 16 centros estatales de enseñanza superior.

La manifestación estudiantil se tornó violenta cuando algunos de los participantes lanzaron piedras y bombas Molotov a los vehículos policiales que vigilaban la protesta, según Radio Chilena. La radio agregó que hubo 25 detenidos y un herido.

Bajo la estrecha vigilancia de la policía de los carabineros, los trabajadores de la mina de Lota, en el sur de Chile, recorrieron una distancia de tres kilómetros entre una estación ferroviaria en el oeste de Santiago, hasta el palacio presidencial de La Moneda, en el centro. "Estamos dispuestos a quedarnos el tiempo que sea necesario para alcanzar un acuerdo", declaró el dirigente minero Eduardo Tiznado.

El conflicto se originó en mayo tras el despido de 97 trabajadores de la mina carbonífera como parte del plan de modernización conocido como "Lota 2001", que prevé fuertes recortes de personal entre los 1.700 mineros.

Tras el despido, los trabajadores tomaron la mina, y algunos emprendieron una huelga de hambre en la parroquia Matías Apóstol, de Lota, para exigir la restitución de los empleados despedidos y seguridad laboral.

La marcha se produjo luego de que el lunes se suspendieran las negociaciones entre los trabajadores y el máximo dirigente de la Corporación de Fomento de la Producción (CORFO), Felipe Sandoval.

Asimismo, los mineros se hicieron presentes el martes en la ciudad de Los Angeles, 513 kilómetros al sur de Santiago, donde presentaron sus demandas al presidente Eduardo Frei, quien estaba de visita en el lugar.

Al llegar ayer al palacio presidencial, los mineros se reunieron con el ministro de la Presidencia, Genaro Arraigada.

Entre tanto, millares de estudiantes marcharon por la céntrica avenida La Alameda como parte de un paro nacional por los posibles alcances de una ley que establecerá una nueva regulación financiera y administrativa a las universidades estatales.

Pero tras desatarse acciones violentas entre los alumnos, la policía respondió con el lanzamiento de gases lacrimógenos, pero no se reportaron heridos entre la policía y los manifestantes, según la agencia noticiosa local Orbe.

"BOOM" DEL PRESERVATIVO: *¿arma de doble filo?*

POR BEATRIZ VILLAGÓMEZ C.

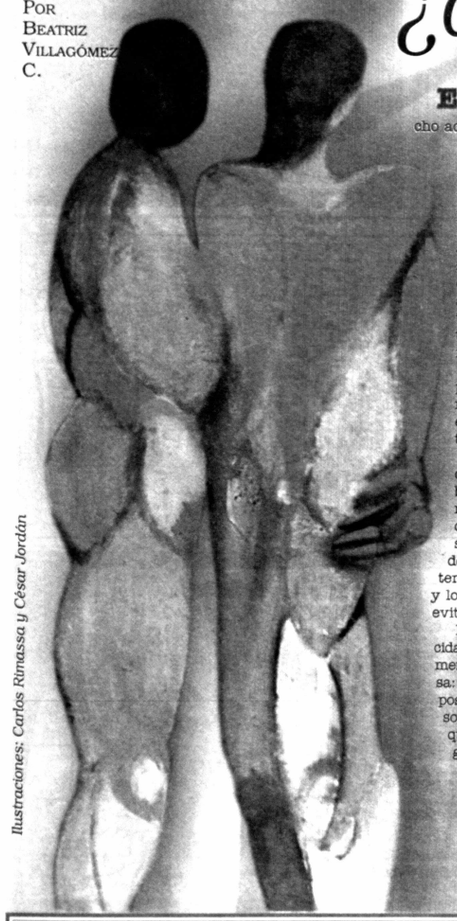

Ilustraciones: Carlos Rimassa y César Jordán

En los últimos días se ha dicho y escrito mucho acerca de las campañas de difusión de métodos anticonceptivos artificiales para el control de la natalidad y la prevención de enfermedades venéreas, especialmente en la población joven. Me refiero a las de Salud Reproductiva y preservativos Pantera.

La iglesia ha expresado su punto de vista, al oponerse al manejo publicitario que realizan los responsables: "La campaña del uso de preservativos promueve el libertinaje sexual en lugar de la sana y responsable paternidad a través de métodos naturales como tarea educativa de la familia. Se está usando instrumentos poco éticos".

De igual manera, la opinión pública no ha permanecido indiferente al tema: "La campaña ignora básicas previsiones éticas e induce el relajamiento de la vida sexual en la juventud y niñez, so pretexto de los preservativos"

Es importante tomar en cuenta la posición de quienes se encargaron de realizar este trabajo. Se argumenta que el libertinaje sexual no es resultado de la influencia que puede dar una publicidad televisiva, sino es la consecuencia de los antecedentes socioculturales de la persona. "Una sana y responsable paternidad sólo se logra con embarazos deseados y los métodos naturales, salvo la abstinencia, no evitan enfermedades venéreas o el SIDA".

No sólo estamos siendo bombardeados de publicidad, sino también de objeciones, críticas y argumentaciones que cada día encontramos en la prensa: "En una sociedad subdesarrollada, adoptamos poses (por no decir valores o mitos) de realidades sociales desarrolladas". "Critico a las publicidades que muestran a un par de jovenzuelos haciendo gala de sus pericias romanceras y sexuales, no así a las de las parejas casadas que hablan de la planificación familiar. Los primeros, además de burdos, son invitaciones persuasivas para que los jóvenes asuman y desarrollen un concepto y una vivencia harto superficiales y deshumanizados de la sexualidad". "Se ve que en esta propaganda televisiva y radial hay más interés mercantil para vender condones a como de lugar, que una prudente, sensata y respetuosa orientación sexual".

Así como es prudente que los publicistas tomen en cuenta las críticas que se les hace para favorecer el futuro de la sociedad, es conveniente que ellos asuman su derecho a aclarar ciertos aspectos por los que se los acusa injustamente: "La campaña televisiva (en el caso de Pantera) está dirigida a hombres y mujeres de una realidad concreta: Jóvenes de clase media. La publicidad de ambas campañas respeta los horarios de protección al menor. Ambas campañas han sido desarrolladasy financiadas por instituciones y personas expertas en la materia y, finalmente aunque la publicidad de Pantera responda a un matiz de tipo comercial, la ganancia es nula por su carácter de subvención; PROSALUD es un organismo internacional que se dedica a esta labor".

Se cree que una campaña televisiva no es suficiente para cambiar la actitud de los jóvenes frente a la sexualidad, pero a tiempo de identificarse con el personaje de la publicidad, les hace conocer que hay un instrumento que previene enfermedades y embarazos no deseados.

En cuanto a los términos "promoción del libertinaje" o "desenfreno sexual", se arguye que si se trata de eliminarlos, habría que cortar la transmisión de muchos mensajes difundidos por los medios de comunicación, tal es el caso de la televisión que, con frecuencia, difunde programas, telenovelas, películas, etc. de carácter sugerente.

Parece coherente pensar que la información y educación en sexualidad y manejo de métodos anticonceptivos puede retrasar el inicio de la vida sexual, a tiempo de permitir que los jóvenes entren en ella de manera responsable y conciente. Esta información , sin embargo, debe partir de los padres y en la actualidad es clara su ausencia. En este sentido, no existiría una razón válida para rechazar una orientación profesional.

A pesar del aporte de los diversos puntos de vista existentes, será difícil llegar a una respuesta verdadera para todos. El tiempo dirá si este tipo de publicidad, a pesar de sus errores, logró vencer positivamente algún obstáculo que impide desarrollarnos mentalmente y disminuir dificultades sociales que merecen ser tomadas en cuenta, dada su creciente importancia.

ACERTIJO (Por AVAGUT)

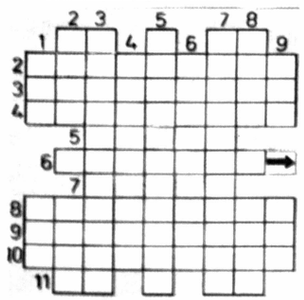

Llena en forma horizontal y vertical, siguiendo el orden de numeración, con las referencias que se dan a continuación. En el Nº 6 y en horizontal se formará el nombre de la fotografía que es un hermoso lugar turístico de la capital porteña.

HORIZONTALES! 1) Omicron-Tau/La última/Cede 2) Religioso que vive en lugar solitario 3) Polacas 4) Disminuirá de precio 5) Símbolo del bario / Terminación verbal 7) Rho/ abreviatura de norte/ La primera 8) Número proporcional de nacimientos en población y tiempo determinados 9) Persona encargada de una central telefónica 10) Digna de premio 11)Vocales fuertes/Símbolo del amperio/Vocal repetida.

VERTICALES: 1) Río del Paraguay/ Ny-Omicron-My 2) Vale -Invertido-/Símbolo del fósforo/Desmonta de una caballería 3) El que fabrica cinturones 4) Relativo al coro/ Si en quechua 5) División de la superficie de la Tierra/ Meté en botes de lata 6) Desafiar/Loco 7) Que desarma 8) Amarrar/ Sin valor/ Composición musical 9) Parte arqueada de una vasija/ Tribu árabe-Inv.

Enviar la correspondencia a:
PRESENCIA JUVENIL
Casilla Postal 3276
La Paz

OPINA LA JUVENTUD

Campaña Juvenil Contra el Aborto

Señor Dr.
Dn. Oscar Sandoval Morón
SECRETARIO NACIONAL DE SALUD
La Paz.-
Señor Secretario:

Nos dirigimos a usted con el fin de hacerle conocer nuestra preocupación ante la posibilidad de legalización (ó despenalización) del ABORTO.

Como integrantes de la juventud Tarijeña, creemos que es obligación del Estado la protección de la vida humana desde su concepción, no pudiendo atentar en su contra con otra idea que no sea la de atentar contra un ser viviente indefenso.

Lo importante y primordial es idear un sistema de educación sexual integrado, de amplia difusión nacional. A corto plazo se verán resultados en sentido de bajar notablemente la práctica del aborto y la muerte como consecuencia de ese hecho, al conocer las parejas los métodos de prevención del embarazo, pero con un sistema de educación que a la vez cree conciencia de los actos y sus posibles consecuencias y no, como el que se viene trasmitiendo por medios de comunicación audiovisual auspiciados por Instituciones de salud, que más que orientar parece propagandas a favor de las relaciones sexuales en parejas jóvenes con la sóla precaución del uso del preservativo, valga la oportunidad, para solicitarle también, pueda gestionar el retiro de las mismas, por no cumplir el objetivo para el que fueron lanzadas.

En los casos de embarazos no deseados, se deberían crear centros de asistencia social y luego del nacimiento, de albergue para esas criaturas, en condiciones óptimas y bajo la vigilancia atenta de las Instituciones encargadas, procurando no sólo su bienestar físico y psíquico, sino también afectivo o mejorar sustancialmente los existentes.

Este planteamiento lo hacemos amparados por las firmas de jóvenes como nosotros, que de plano muestran rechazo ante la sóla posibilidad de respaldo al aborto.

Con este importante motivo y conociendo de su amplio sentido de humanidad demostrado en otras leyes lanzadas en sus gestión, y a tiempo de pedirle considere favorablemente nuestra opinión, no es grato saludarlo, atentamente.

Las organizadoras de la campaña CONTRA EL ABORTO:

Susana Bejarano
Sofía Gamarra
Ma. Fernanda Puña
Silvana Domínguez
Andrea Calabi

Alumnas del 1º "A" del colegio La Salle de Tarija

La presente carta contiene:
129 firmas, Colegio "San Andrés"
120 firmas, Colegio "San Bernardo"
116 firmas, Colegio "Santa Ana"
102 firmas, Colegio "De la Salle"
90 firmas, Colegio "Felipe Palazón"
54 firmas, Colegio "Bancario"
34 firmas, Colegio "Cosabe"

De los inocentes editores

La Guerra del Chaco nos hizo pensar en nosotros mismos, ¿quiénes somos los bolivianos?, ¿cuál es nuestra identidad?

Después de tantos años estas respuestas no han sido contestadas. Nos dimos cuenta que no éramos un todo homogéneo, de ahí el discurso "pluri y multi" nacional. ¿Quiénes somos, hoy? ¿Cómo entender estas diferencias para pensar un país?

COORDINACIÓN:

Ximena Soruco

REDACCIÓN:

Rodrigo Barahona
Audrey Dupleich
Ana Rosa López
Carlos Sotomayor
Jennifer Vallejos
Beatriz Villagómez

Una ventana a tu inspiración

Soy un hombre

He llamado a tu puerta.
He llamado a tu corazón para tener
una buena cama, para tener un buen
fuego.
¿Por qué me rechazas?
Abreme, hermano.
¿Por qué me preguntas
si soy de Africa, si soy de América,
si soy de Asia, si soy de Europa?
Abreme, hermano.
¿Por qué me preguntas
sobre la longitud de mi nariz,
el grosor de mis labios, el color de mi piel,
y el nombre de mis dioses?
Abreme, hermano.
No soy negro, no soy rojo,
no soy amarillo, no soy blanco,
sino "¡un hombre!"
Abreme, hermano. Abreme tu puerta.
Abreme tu corazón, pues soy un hombre,
el hombre de todos los tiempos,
el hombre de todos los cielos.

¡El hombre que te parece!

René Philombe

Pepito el entusiasta

Querido Entusiasta:

A J. Krishnamurti pertenece haber acuñado la siguiente frase: ***"SOMOS GENTE DE SEGUNDA MANO"***.

De la anterior expresión-sin lugar a dudas-debemos **descartar** a las **personas positivas** pues el **auténtico entusiasmo** arraigado en su interior, las **transforma** en gente de ***"PRIMERA MANO"***.

cuando los **inevitables embates de la vida** quieran **despojarte** del honroso título *"Gente de Primera Mano"* levanta el ánimo porque tú, yo, e innumerables personas **no hemos nacido** para ser ***"Gente de Segunda Mano"***.

Tu siempre cordial amigo:
Pepito

¿Me Escribes?

Queridos amigos:
El objetivo de esta carta, es para solicitar que me incluyan en la sección ¿Me escribes?, pues quiero tener amistades con personas de toda edad.
Me llamo **Felipe Quispe Huanca**, estoy preso desde hace 4 años por causas políticas e ideológicas. Me gusta Historia Prehispánica de América y Bolivia, Historia Universal antigua y media.
Mi dirección es **Plaza Mariscal Antonio José de Sucre, Penal de San Pedro, La Paz-Bolivia**.
Espero que sean divulgado mis datos para que muy pronto, empiece a recibir cartas y así romper mi soledad carcelaria.
Atentamente:
Felipe Quispe Huanca
Interno de la Penitenciaría.
La Paz. Bolivia
****

Saludos amigos:
Por mediación de una amiga conocí su dirección y me decidí a escribirles para ver si así, puedo establecer una sincera amistad a través de la correspondencia.
Soy una joven cubana de 19 años, tez morena, estatura 1,75 romántica, sociable, cariñosa, sincera, me gusta la música, el baile.
Me llamo: **Vaneysy Peña Ruiz**
Dirección: Calle A Nº 102
República y Libertad
Cruces
Cienfuegos
Cuba

Música y Guitarra

POR: FERNANDO MOMPÓ

Desamor

JOAN MANUEL SERRAT

Dm Dm/C# Dm/C Dm/B
En su soledad sentados frente a frente
Gm D7 Gm
a la hora de siempre y en la misma mesa
Gm C A7 Dm Gm
Café de por medio, la misma pareja
Dm Em A7 Dm
de mediana edad y pinta de buena gente.
No les queda resto para otra jugada
se torció el camino, se dio vuelta el viento
les pudo el fracaso y el resentimiento
y hoy son dos ejércitos en retirada.
F Bb7M Gm A7 Gm F Em
Ay, desamor, desamor, negro desamor
Dm Dm/C#
feroz desamor
Casi sin mirarla él le habla de puntillas
con frases muy cortas mientras ella niega
con los ojos fijos en la taza y juega
mecánicamente con la cucharilla.
Se sacó del bolso tal vez un anillo
lo tiró en el mármol y sonó a mentira
él busca su mano y ella la retira
con la excusa de encender un cigarrillo.
Ay desamor...
Dm Gm A7 Dm
Qué triste se ven, qué lejos están
Gm E7 A7
Tanto que olvidar y nada que decirse
Dm Gm A7 Dm
quién diría que un día también
Eb E7
se quisieron y tal vez fueron felices
A7 Dm
y fueron felices.

Mientras él inmóvil se quedó sentado
ella muy despacio llegó hasta la puerta
abriéndose paso entre las horas muertas
y la indiferencia de los parroquianos.

Y tras el cristal de la cafetería
calle abajo la siguió con la mirada
impotente viendo como se alejaba
sin volver la cara el último tranvía

Ay desamor...
Qué tristes...

Y mañana la mujer de la limpieza
junto a la colilla barrerá del suelo
unos besos mustios y un mechón de pelo

DISCO DEBATE

Canción: **DESAMOR**
Interprete: ***JOAN MANUEL SERRAT***

Pregunta: LA MORAL: ***¿NOS QUEDAN TODAVIA RESERVAS?***

DISCO DEBATE: RADIO COLOR FM 101
VIERNES 14 DE JUNIO 1996
HRS. 11:00
PARTICIPAN
RADIO COLOR FM 101 (LA PAZ)
RADIO "SAN RAFAEL" (COCHABAMBA)
RADIO "CENTENARIO FM" (RIBERALTA)
RADIO "ARCO IRIS" (TARIJA)
RADIO TV "ICHILO" (YAPACANI-SANTA CRUZ)
RADIO "NUEVO HORIZONTE FM" (BERMEJO-TARIJA)

Solución al BIBLIOGRAMA Nº 1174

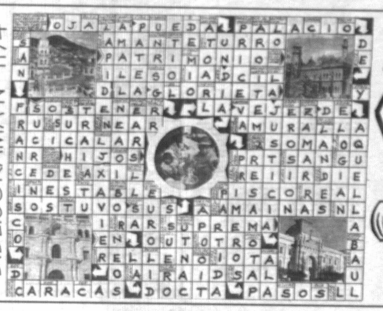

HUMOR y Etc

BIBLIOGRAMA

por AVAGUT 1972 - 1996

AÑO XXII
Nº 1177

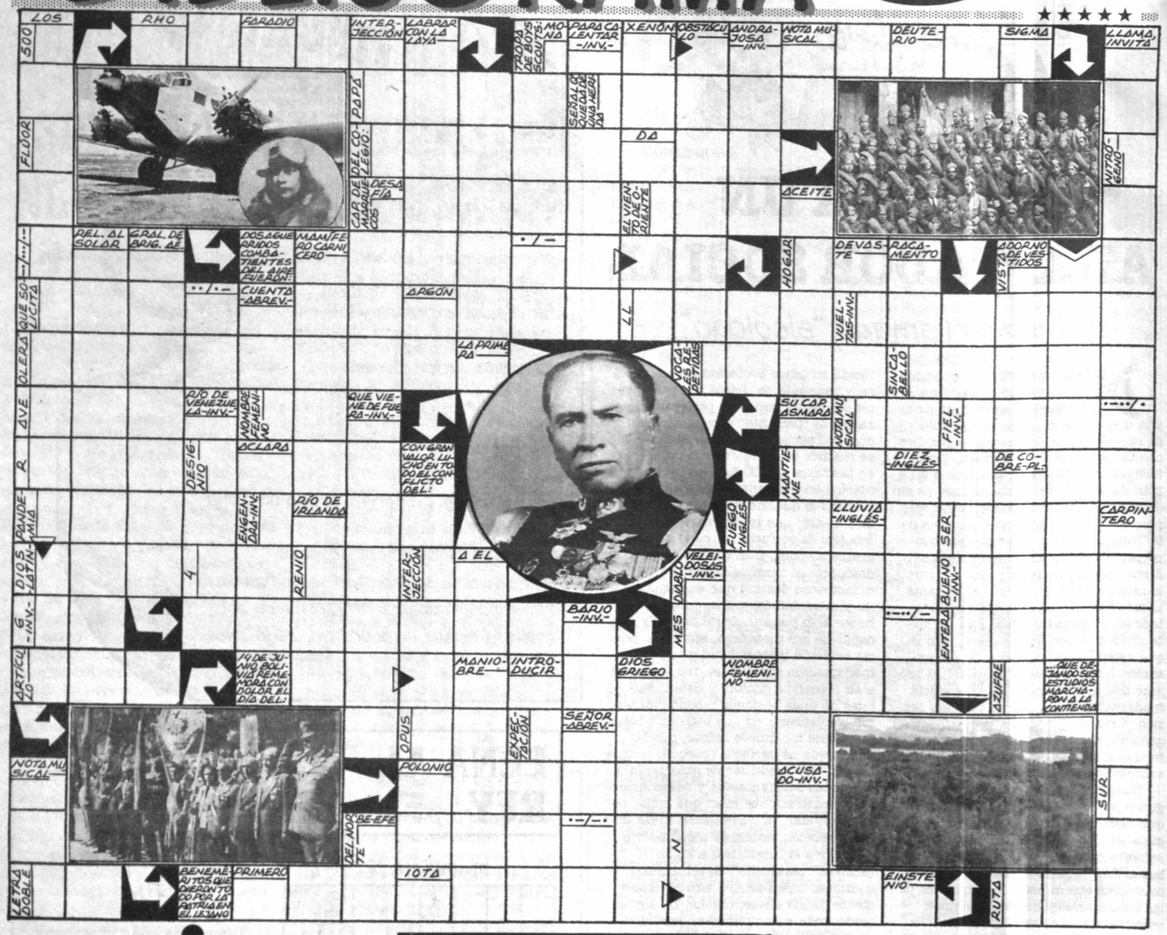

ATENCIÓN

Los ganadores del BIBLIOGRAMA No 1174 son:
1) OMAR PORCEL FERNANDEZ (Potosí)
2) DAVID RENE MONTERO CABALLERO (La Paz)
3) VIVIAN SONIA ZUÑIGA CERBALL (La Paz)
4) DAGMAR G. GALINDO CORDERO (Oruro)

Premios: Un libro de Ciencia Ficción, una Revista para colorear y una Caja de Colores.
LIBRERIA OLIMPIA agradece su concurso y les invita a visitar a nuestras agencias.

¡LAS CLASES!
La lista de útiles y el Material Escolar de calidad en:

Librería **Olimpia**

Ingavi 1051
Telf: 251781
Ballivián 1232
Telf: 324846
Handal Center (Local 14)
Telf. 353833 LA PAZ

Las soluciones las recibimos en un plazo de 12 días en el buzón de la planta baja del Edificio "Esperanza" (Of. de Circulación de PRESENCIA). Los concursantes del interior dirigirse por correo o depositar directamente en las agencias distritales de este matutino.

Los ganadores de La Paz y El Alto podrán recoger sus premios en Librería OLIMPIA (Calle Ballivián Nº 1232), los del interior podrán recabarlos de las agencias de PRESENCIA a partir de una semana posterior a su publicación.

Nombres. . . . . .
. . . . . .
Dirección. . . . . .
. . . . . .Tel. . . . . .
Ciudad o Loc. . . . . .

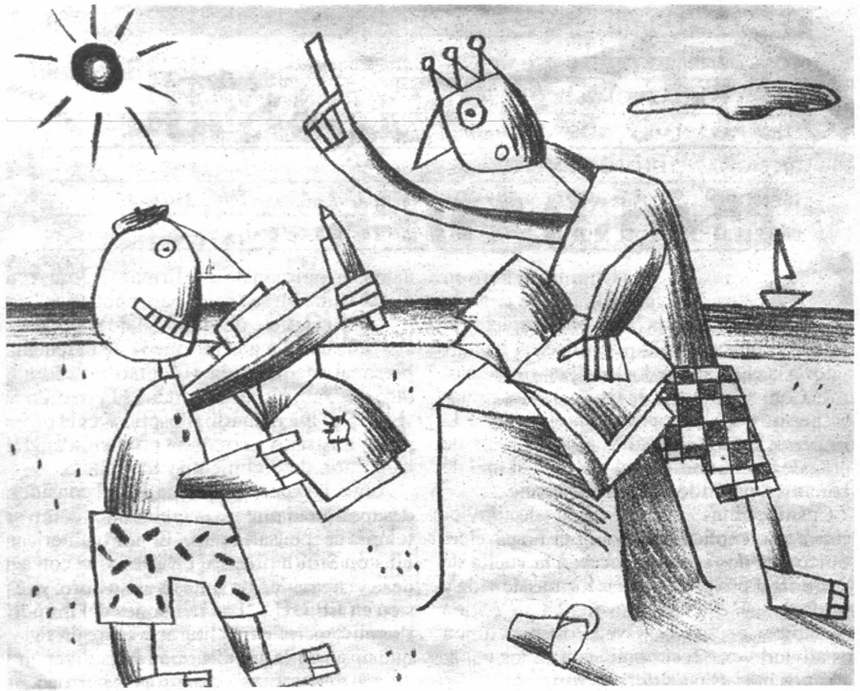

COTIDIANIDADES y RESFRIOS de

POR ANA ROSA LÓPEZ VILLEGAS

Nadie puede negar que la ola de frío que actualmente nos azota, es algo inevitable. Frío al medio día, al amanecer, al atardecer, al anochecer... a cualquier hora. Sentimos escalofríos incluso cuando escuchamos, vemos y/o leemos las noticias, lástima que ésas sean dosis de frío extra. Nadie puede librarse.

Parece que al pasar de los años el frío que sentimos llega cada vez más temprano aumentando su rigor sin consideración alguna. Por lo tanto las quejas sobre el frío son cada vez más efusivas y se masifican con gran facilidad.

Además, casi toda la gente que nos rodea ha cogido el peor "catarro" de todos los tiempos. Con nueve u ocho grados bajo cero, es algo que se veía venir. Quizás yo pueda considerarme afortunada, porque hasta ahora no he tenido ningún síntoma, pese a que como todos se me congela la punta de la nariz, el frio me cala hasta los huesos y mis manos y casi todo el cerebro se me escarchan a causa del famoso frío.

Y para poner de cabeza todos mir argumentos en contra del frío, debo agradecerle a ese mismo frío el aprovecharme de él para escribir lo que aquí está escrito, de otra forma esta dura batalla por conseguir ordenar mis ideas de forma lógica y coherente hubiese quedado como un verdadero rompecabezas.

Es por eso que pensaba reflexionar sobre la política y la actualidad nacional, a lo mejor por seguir el consejo que alguien me dio un día. Quizás hablar acerca de la difícil concertación sobre la Ley de aplicación del artículo 60 de la Constitución Política del Estado. En ese caso hubiese titulado este artículo así: *Combatamos el frío al calor de la política.*

No obstante, el calor de la política no es precisamente un calor que abrigue. Si da calor lo hace o para calentar los congelados ánimos o para calentar los temperamentos de la gente común.

Y sin embargo también, la política no será un calor que abrigue, pero es uno de los calores más cotidianos que existen. Un calor de "mala fama" para algunos, un calor que es indiferente para otros y en definitiva un calor siempre presente.

De política siempre hay que decir y algo que escuchar, ver o leer, de otra forma las primeras planas de los diarios estarían en blanco y una gran mayoría de reporteros y periodistas estarían desempleados. Está no es una crítica, es una realidad "candente", que lejos de poder transformarse tiende a aumentar más.

El calor de la política no es precisamente un calor que abrigue. Si da calor lo hace o para calentar los congelados ánimos o para calentar los temperamentos de la gente común.

De las BONDADES y MALDADES de una Guerra

POR RODRIGO BARAHONA LARA

Con el sexto mes de este año comenzamos a recordar el 64 aniversario del inicio de hostilidades en el Chaco. Ha transcurrido ya más de medio siglo desde aquel aciago momento pero las heridas y la memoria de la pérdida de ese gigantesco territorio todavía no desaparecen por completo; es más, es muy probable que no desaparezcan jamás por lo que significan y significaron en la conciencia nacional canalizada a través de la sangre de los millares de "soldados desnudos" que combatieron más con el hambre y la sed, antes que con el enemigo circunstancial.

La guerras son catalogadas desde donde de las vea como perversas, inhumanas o dispendiosas, pero quién sabe en realidad que en el caso boliviano la Guerra del Chaco fue el momento decisivo en el duro proceso de transición hacia una madurez que no se había alcanzado con las no menos desastrosas pérdidas del Litoral y el Acre.

Si de bondades o beneficios podemos hablar con respecto a las sanguinarias guerras, no estaríamos muy lejos en asegurar que si no fuera por el peso de los años, nuestros valerosos excombatientes volverían a armarse de coraje para salir al frente en defensa de territorio nacional. De eso que no quede la menor duda, porque como ya bien decía un notable filósofo "lo que no me mata me hace más fuerte".

Sin embargo, luego que ya recorrimos un trecho bastante largo desde aquel lapso comprendido entre 1932 y 1935, ¿cómo percibirá el joven de los '90 el desenlace fatal con la pérdida del Chaco para los intereses nacionales? ¿Hará suya la mutilación territorial del vasto infierno verde o la victoria "moral" (nacionalista) que sintieron y vivieron las personas de hace dos o tres generaciones atrás?

Considero que estas preguntas rayan dentro de la lógica de la coyuntura, pero de una coyuntura totalmente diferente a la que experimentaron los jóvenes de esa época, llenos de entusiasmo y apartados de los males de la postmodernidad, con un elevadísimo espíritu cívico que hizo a más de uno abandonar sus faenas para ir a defender un lugar que quizás no conocía, pero que con el sólo hecho de formar parte de la patria le infundía un patriotismo sin igual.

Cuando ahora nos encontramos en un período distinto marcado por la integración de los países antes que la desintegración de los mismos, ¿de qué manera podemos reconocer el valor y sufrimiento de nuestros abuelos que ofrendaron la vida con total desprendimiento? Primero, pienso yo, recogiendo los valiosos testimonios que quedan de los pocos ex-combatientes que aún están junto a nosotros, para que de esa manera sintamos de viva voz la odisea de muchos de ellos en ese inhóspito lugar.

Y, segundo, ofreciéndoles nuestro respeto y consideración por algo que, esperamos, haya sido la última desgracia nacional. El mejor tributo que podemos hacerles reside precisamente en eso, en llevar a efecto siquiera una vez la empatía (*) para aproximarnos por lo menos a los sinsabores mentales de la guerra.

(*) expresión que significa 'estar en lugar de'

La guerras son catalogadas desde donde de las vea como perversas, inhumanas o dispendiosas, pero quién sabe en realidad que en el caso boliviano la Guerra del Chaco fue el momento decisivo en el duro proceso de transición hacia una madurez que no se había alcanzado con las no menos desastrosas pérdidas del Litoral y el Acre.

el Cartero Marginal

por G. Conde

CARTA A UN ADAPTADOR SOCIAL

(También llamado "sicólogo")

Desde hace mucho me pregunto cual puede ser el secretito que usted ha aprendido de algún mago en algún recodo misterioso de su vida y que hoy esgrime y utiliza con tanta eficacia y prontitud. Esta formula, receta, filtro, infusión o talismán de propiedades cabalísticas, es sin duda de una virtud poderosísima, superior a los ensalmos de las brujas de la Tesalia. No puede caber duda con respecto a su poder, pues resulta evidente que con él usted puede convertir lo negro en blanco, lo frío en caliente, lo más feo en bello, en fin, convertir todo en su opuesto. Quizás ya va entendiendo lo que quiero decir, esto es, que usted consigue mediante sus extraños conocimientos "adaptar" al prójimo que lo consulta a lo que parecía inadaptable, o sea, a una vida sin sentido. Pero una pregunta previa: —¿cómo logró antes adaptarse usted mismo a este mundito inhumano y con valores tan cretinos?

Cuando nos enteramos de que en algunos países, más del 50% de la población activa, recurre a terapias, sicoanálisis o consultas sicológicas, se refuerza aquella sospecha de la que hablaba. Peor impresión nos deja aún esa estadística que muestra la ampliación de las tradicionales y modestas terapias personales a terapias de grupo, familiares, de pareja, de ámbito laboral, escolar, para ejecutivos, etc., etc. Estará de acuerdo conmigo si le sugiero que esto me deja la impresión de una táctica saturadora de marketing: Invadir el mercado con "paquetes sicológicos", para todo bolsillo y para todo grupo posible.

Quizás ponga más dificultades en aceptar de buena gana lo que sigue: que la situación sicológico-existencial de las personas es, en los momentos que corren, de tal (baja) calidad, que la gente está tan apaleada, con referencias tan incoherentes, en una situación tan crítica, que ustedes ven favorecida su labor profesional en forma muy conveniente. Basta con manejar un par de verdades de perogrullo, lanzarlas al "paciente" con un airecillo doctoral semidisimulado y el prodigio se realizó: un converso, un reinserto en la trama social. Esto se parece a tuertos en un reino de ciegos.

Pero lo que me parece más grave aún es algo que le explicaré con una imagen: Si yo fuese un pollo en una granja avícola, y un día me fuera dado descubrir el horrible mecanismo y el monstruoso destino que me aguarda a mí y a los demás pollos, e intentara hacer algo por salvar mi pellejo y escapar de ese matadero, entonces, por mi evidente inestabilidad y la notoria inadaptación conductual, me llevarían a su presencia doctor, y usted, después de unas sesiones reconfortantes, me convencería de que todo está bien, que nadie me quiere comer, que la granja esa es perfecta (porque, simplemente, "no puede ser de otro modo"), que todas son fantasías y resentimientos o frustraciones mías que mejor resulta olvidar. Si mi reacción fuese un tanto rebelde, entonces usted podría recurrir a la hipnosis o a algún fármaco "permitido". Si mi tozudez continúa, usted tendrá aún el expediente de los electroschoks. De algún modo, toda su habilidad se reduciría pues a eso: a "borrar" la información conflictiva de mi obstinada memoria, y a confiarme algún "método de felicidad" muy suyo, muy secreto.

Antes, los chamanes conseguían reorientar a alguno que otro extravagante en la dirección del sentido vital. Ustedes, mi querido doctor, lo contrario: logran convencer a la pobre e ingenua gente de que mantener la cabeza bajo el fango es lo mejor, que no es conveniente aspirar a nada más. Que todo paso en contra es un paso en falso, un "desequilibrio".

Adiós.

PINCHAZOS

La discusión en torno al uso de los anticonceptivos y la sexulidad prematrimonial se ha limitado a los padres de familia, los expertos y los adultos en general. Las opiniones de los jóvenes casi no se han escuchado, es que acaso ¿no nos interesa el tema?
¿Qué piensas tú, joven?
El "boom" del preservativo ¿es un arma de doble filo?
¿El escandalizarse por anuncios publicitarios "sugerentes" significa tapar el sol con un dedo?, ¿cuál es la realidad sexual de nosotros, los jóvenes?
¡ESCRÍBENOS!

LEÑA AL REY

Escribe J. García Soruco Prof. FIDE

FIDE GENS UNA SUMUS

DIAGRAMA Nº 104

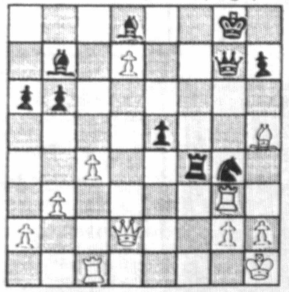

¿COMO GANARIAS TU?

Las negras están muy contentas por la posición conseguida, sin embargo las blancas con una maniobra espectacular liquidan el pleito a su favor.

Solución al Diagrama No 103

1. T d7 !! T d7
2. C e7+ R g7
3. D. g8+ R f6
4. C d5++

Biblia y Juventud

¿SUFREN LOS CONDENADOS EL TORMENTO DEL FUEGO?

1 Fuego y castigo de Dios en el entorno religioso de Jesús: Sin lugar a duda, el entorno religioso de Jesús ha sido el judaísmo de su tiempo, apoyado en toda la tradición del Antiguo Testamento. En este entorno y en esta tradición, el fuego tiene **dos** significados Principales:

1.1 Es la expresiòn de Yahweh o mejor, el signo de su revelación entre los hombres . Todo el relato del monte Sinaí: **Exodo 19** se encuentra apoyado en esta certeza, lo mismo que la visión de la zarza ardiendo: **Exodo 3,2** y la presencia de la nube luminosa: **Exodo 13; Números 14,14.** Y aunque más tarde se quiera precisar y diga que "**Dios no está en el fuego**": **1Reyes 19,12**, sino más bien en la PALABRA, una y otra vez ha de volverse al antiguo simbolismo en el momento en que se quiera expresar de una manera gráfica lo divino: "**Carro de Fuego**" de Ezequiel **1,13-14.27**, **visión del** misterioso **Hijo-de-Hombre**:Daniel 7,9ss

1.2. También el fuego original de lo divino puede revelarse de forma destructora para aquéllos que se oponen a los planes de Dios o a la misma dignidad de las personas. Este segundo aspecto se convertirá en determinante, viniendo a ser el único dentro de la tradición evangélica (no en el Apocalipsis de Juan).

2 Una división necesaria: Para tratar con cierta profundidad el fuego como aspecto destructor debemos estudiarlo en tres planos: **1** Fuego de castigo histórico de Dios **2** Fuego del juicio final **3** Fuego del castigo eterno.

De estos tres planes, estudiaremos en el presente artículo el primero: FUEGO DEL CASTIGO HISTORICO DE DIOS. Al respecto, es clásico el texto de **Génesis 19,24-25**: "**Yahweh, desde el cielo, hizo llover azufre y fuego sobre Sodoma y Gomorra.**

Arrasó aquellas ciudades y la hierba del campo". Esta imagen con aquella del fuego que baja en medio del granizo (séptima plaga: Exodo 9,24), ha quedao muy grabada en la mente de Israel. Por eso no es extraño que se diga que del interior de Yahweh ha procedido el fuego que devora a los rebeldes Nadab y Abihú: **Lv. 10,2** odestruye a todo el que habla mal y murmura entre las tiendas del camino que les lleva hacia la tierra prometida: **Números 11,1-3**.

La visión del fuego como medio del castigo que Yahweh envía sobre los malos atraviesa toda la tradición profética. ELIAS, muestra precisamente su condición de enviado de Yahweh por el hecho de ser capaz de hacer bajar el fuego y consuma la víctima ofrecida en el monte Carmelo: **1Reyes 18,38-39** o mata a los soldados del rey impío: **2Reyes 1,10-12.** De este fuego vengador contra los perversos sean o no israelitas, hablan los profetas: **Amos** 1,4,7; 2,5; **Oseas** 8,14; **Jeremías** 11,16; **Ezequiel** 15,7, etc.

El tema se mantiene vivo, en el Nuevo Testamento. El castigo de Sodoma se recuerda en **Lucas 17,29**. Hay más, en **Lucas 9,54** los discipulos de Jesús reasumen la tradición de Elías y le ruegan que mande caer fuego de los cielos y destruya a un pueblo de Samaria.

En todos estos casos, Dios se revela como FUEGO destructor en medio de la historia de los hombres.

3 De momento nos quedamos en este primer plano del fuego como signo de la acción destructiva de Dios. En próximas entregas nos ocuparemos de los otros dos anunciados arriba. Hay una idea central que debemos acentuar: la Biblia deja muy en claro: Dios no hace pacto con el mal ni con los perversos. Su plan salvador exige respuestas libres.

¡Hasta la próxima!
MARCOS JENARO

OLIMPÍADAS MATEMÁTICAS BOLIVIANAS

Olimpíadas de mayo

PROBLEMA 4:

(a) En este dibujo, hay tres casillas en cada lado del cuadrado.

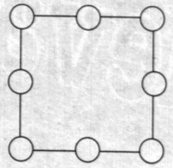

Ubica un número natural en cada casilla de modo que la suma de los números de dos casillas contiguas sea siempre impar.

(b) En este dibujo, hay ahora cuatro casillas en cada lado del triángulo.

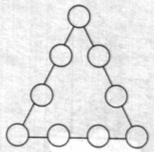

Justifica por qué no se puede ubicar un número natural en cada casilla de modo que la suma de los números de dos casillas contiguas sea siempre impar.

(c) Si dibujas ahora un polígono de 51 lados y en cada lado ubicas 50 casillas, cuidando que en cada vértice haya una casilla.

¿Puedes ubicar un número natural en cada casilla de modo que la suma de los números de dos casillas contiguas sea siempre impar? ¿Por qué?

PROBLEMA 5:

En un juego electrónico de preguntas y respuestas, por cada acierto del jugador se le suman 5 puntos en la pantalla, por cada respuesta incorrecta se le restan 2 puntos y cuando el jugador no contesta, no se suma ni se resta puntaje.

Cada partido tiene 30 preguntas.

Francisco jugó 5 partidos y en todos obtuvo la misma cantidad de puntos, mayor que cero, pero la cantidad de aciertos, errores y preguntas no respondidas en cada partido fue diferente.

Dar todos los posibles puntajes que pudo obtener Francisco.

Segundo nivel

Duración de la prueba: 3 horas.
Cada problema vale 10 puntos.

No se puede usar calculadora
No se pueden consultar libros ni apuntes.

PROBLEMA 1:

En un rectángulo ABCD, AC es una diagonal.

Una recta r se mueve paralelamente a AB, formando dos triángulos opuestos por el vértice, interiores al rectángulo.

Prueba que la suma de las áreas de dichos triángulos es mínima, cuando r pasa por el punto medio del segmento AD.

PROBLEMA 2:

Uniendo 15 3= 3375 cubitos de 1 cm 3 se pueden construir cuerpos de 3375 cm3 de volumen. Indica cómo se construyen dos cuerpos A y B con 3375 cubitos cada uno y tales que la superficie lateral de B sea 10 veces la superficie lateral de A.

PROBLEMA 3:

Natalia y Marcela cuentan de 1 en 1 empezando juntas en 1, pero la velocidad de Marcela es el triple que la de Natalia (cuando Natalia dice su segundo número, Marcela dice el cuarto número).

Cuando la diferencia de los números que dicen al unísono es alguno de los múltiplos de 29, entre 500 y 600, Natalia sigue contando normalmente y Marcela empieza a contar en forma descendente de tal forma que, en un momento, las dos dicen al unísono el mismo número.

¿Cuál es dicho número?

PROBLEMA 4:

Sea ABCD un cuadrado y F un punto cualquiera del lado BC; se traza por B la perpendicular a la recta DF que corta a la recta DC en Q.

¿Cuanto mide el ángulo FQC?

PROBLEMA 5:

Se tiene una cuadrícula de 10 x 10. Un "movimiento" en la cuadrícula consiste en avanzar 7 cuadros a la derecha y 3 cuadros hacia abajo. En caso de salirse por un renglón se continúa por el principio (izquierda) del mismo renglón y en caso de terminarse una columna se continúa por el principio de la misma columna (arriba). ¿Dónde se debe empezar para que después de 1996 movimientos terminemos en una esquina?

BOLIVIA

¿Una patria Ajena otra vez?

POR AUDREY DUPLEICH FERRUFINO

"Ahora eres Patria, Chaco,
de los muertos sumidos en tu vientre..."

"Antes no eras Patria; lo eres ahora por los muertos, eres patria por esos muertos; con la adquisición de los muertos eres ahora un ser en todo diferente al que eras, con su inanimidad te has animado".

("Los Mitos Avidos de Sangre de Mestizos". René Zabaleta, en "Sangre de Mestizos" Augusto Céspedes).

La Guerra del Chaco se le recuerda como la oportunidad en que los bolivianos reconocieron que no se conocían entre sí. La causa de la guerra no se sabe aún donde estaba, pero los fueron a luchar...¿o a morir? Es más, el contenido histórico de la Guerra se ignoraba. su verdadero resultado fue llevar a los auténticos bolivianos a cuestionarse.

Es común escuchar que la Guerra del Chaco fue una contienda en la que no hubieron ni ganadores ni perdedores, y, también fue una lucha carente de razones. Sólo se demostró la invalidez de aquel liberalismo.

"Los ineficaces sueños cartográficos del liberalismo enseñaban a los bolivianos que su territorio llegaba prácticamente a los suburbios de Asunción de tal suerte que, si la victoria de la Guerra (cuyo solo objetivo era ganarla, según Salamanca), significaba reivindicar los territorios del mapa, vacío de realidad como una entelequia, el Paraguay hubiera tenido que desaparecer. Poco decían, por eso, los fines cartográficos de la Guerra y, por otra parte, los yacimientos de hidrocarburos quedan en territorio boliviano".*

Como no es sorprendente, la motivación que llevó a los gobernantes paraguayos y bolivianos a la contienda fue promovida por los movimientos que se desarrollaron como proceso de formación de los Estados nacionales e imitando lo que se realizaba en Chile y Argentina.

Cuando René Zabaleta se referiere a la oligarquía, dice: "...representa en lo nacional a los intereses extranjeros. La incursión del extranjero nos impone un desarraigo, una enajenación que nos quiere mansos y sin astucia en una cueva hecha de miedo, materia prima incapaz de sí misma, extraños a nuestra propia naturaleza, a nuestra historia, a nuestros intereses, a nosotros mismos, baviecas sumisos a las formas ajenas"*.

Actualmente puede resultar demás hablar de la Guerra del Chaco, pero hay aspectos que se están repitiendo, en otro escenario, otros actores y otras dependencias...

Actualmente puede resultar demás hablar de la Guerra del Chaco, pero hay aspectos que se están repitiendo, en otro escenario, otros actores y otras dependencias...en el problema del narcotráfico por ejemplo.

Cuando los norteamericanos dicen que en Bolivia asuma determinada política contra el narcotráfico, con la sonrisa en el rostro se le afectúa. Parece que el disconformismo de la propia gente boliviana es secundario, pues primero está la satisfaccipon de los extranjeros.

En el momento en que los norteamericanos nos hablan de drogadicción, mira a la juventud boliviana como drogadicta, bien que saben que aquí producimos la hoja de coca, quienes la industrializan, comercializan y consume sobre todo, son ellos, sin embargo, viéndose ompotentes antes sus jóvenes "vacios", que se dirigen generalmente a la drogadicción, nos vienen a decir que dejemos a cultivar coca.

Tomando otro ejemplo, el del ingreso a su país. El requisito, a parte de los veinte dólares, al sacar visa para Estados Unidos, es dejarse humillar por el Cónsul, quien les niega normalmente, sin importarle los motivos que llevan a su país.

Sin embargo, los norteamericanos, cuando quieren entrar a Bolivia, lo hacen como si fuera su casa, se les tiende la mano y se los acoge cual monarcas.

¿Es pensar en Bolivia lo que se está haciendo y nos dejamos hacer? ¿En qué lugar se está poniendo a los bolivianos ante los norteamericanos? ¿No estamos "representando en lo nacional a los intereses extranjeros"?.

No esperemos otra Guerra para ser nación.

"Un conjunto de hombres se convierte en un verdadero pueblo solamente en la guerra".

Heinrich Von Treitschke

CONFESIONES RESFRIADAS de un invierno mal llevado

Por: Ximena Soruco S.
Ilustración: Antonieta Medeiros

Ya he pasado varios años en la universidad y una confesión resfriada -tal vez amargada- brota con una fuerza brutal, avasallante. ¿Que he sacado de todo esto?: Un discurso hueco, el engaño propio y ajeno de haber realizado una pseudotesis , cien decepciones por no encontrar lo que quería o tal vez lo que me prometían y la terrible convicción de que 5 años fueron demasiados para conseguir un triste papel.

LA UNIVERSIDAD: ALUCINACIONES A 40º CENTIGRADOS

Hace tres días que estoy enfermo, no puedo hacer lo que debo y sin embargo hago lo que no debo.

¿Que debo hacer? Estudiar, lo que implica ir a la universidad para salir profesional. Un gran cartón que avale mi condición: Licenciado. Hábil para trabajar, servir a Dios y a los demás, ganar dinero (5 años de "esfuerzo" son su precio) y tener el futuro asegurado.

Mi familia, el papá de mi novia y el encargado de contratarme saben que la Universidad me prepara para ser un buen ciudadano.

Sí, aquel recinto célebre, casi sagrado, la cuna de la sabiduría y la perfección ha recogido mis inocentes expectativas para transformarlas en doctas decepciones.

Ya he pasado varios años en la universidad y una confesión resfriada -tal vez amargada- brota con una fuerza brutal, avasallante. ¿Que he sacado de todo esto?

Un discurso hueco, el engaño propio y ajeno de haber realizado una pseudotesis , cien decepciones por no encontrar lo que quería o tal vez lo que me prometían y la terrible convicción de que 5 años fueron demasiados para conseguir un triste papel.

Y esto significa hacer lo que no debo. Y lo que no debo hacer es pensar o cuestionar. ¡Vaya ironía!

La sociedad me ha enseñado que la universidad es la mejor opción. Es inimaginable cuestionarla.

¿Quién soy para hacerlo? ¿Un universitario que sufre de alucinaciones producto de la fiebre y invierno mal llevado? Sí, pero también soy el directo beneficiado o perjudicado (según el caso y precisamente el segundo es el caso) de lo que no me enseñan.

Si alguien tiene el derecho de reclamar algo, ese soy yo: un universitario. Pero estoy bien amaestrado, aprendí bien la lección, no debo cuestionar a mi superior, él sabe y yo soy un ignorante ¡ por eso estoy en la Universidad !.

Cuando me cruzo con un catedrático o el Rector no tengo la suficiente valentía de decir: me siento engañado, cuando ingresé tenía esperanza de aprender todo. Hoy sólo quiero acabar el semestre con una calificación que diga "aprobado".

¿Por qué? La mediocridad no es innata, se aprende.

También se aprenden los roles. Usted catedrático me dictará lo que leyó en uno o dos libros, yo alumno anotaré con la cabeza agachada y si me entero del nombre del libro, sacaré fotocopias.

Pero, sino me gusta su método o creo que no aprendo lo que debería aprender en su materia, ni modo. El que calla pasa.

RESFRIO: EL MEJOR MOMENTO PARA PENSAR EN UNO MISMO

Qué contradicciones pueden encerrarse en la Academia con la que soñó Platón, el recinto de la sabiduría? ¿Cómo una universidad me puede enseñar a pensar ni siquiera acepta pensar sobre sí misma?

No hablo del viejo discurso del Gobierno en relación a las universidades estatales, sino de la realidad. De las contadas tesis de unas universidades, cuando en otras -y pagantes- abundan estudios trasnochados, inconexos y poco útiles. De las huelgas que perjudican a unas, mientras que otras tienen tiempo de sobra y no lo aprovechan. De los ilustres catedráticos que hacen carrera a costa de nosotros. De los prestigios mal ganados.

Hablo del engaño.

Sí, de ese engaño que hace creer a los bachilleres que las promesas se cumplen, que la universidad les enseñará algo. Y así empieza la travesía por diversas carreras. ¿La causa? No es únicamente la crisis vocacional, las ida y venidas de carrera en carrera se dan porque esperaban mucho de ellas y no les han dado prácticamente nada.

Llega al fin el momento de decidirse, ya están resignados.

Pasar como puedan los 5 años, conseguir el título y empezar a aprender por sí mismos.

A MODO DE DESCONGESTIÓN

La sociedad ha creado una institución que se encarga de la formación académica de los futuros ciudadanos. Esta función no se reduce sólo a papeleos, dinero y unos cuantos requisitos (5 años y aprobar todas las materias). Es mucho más.

En las universidades se piensa al país. Su meta es preparar hombres y mujeres capaces de enfrentar y solucionar desafíos concretos y dar nuevas alternativas.

Sin educación un país no puede desarrollarse y el nuestro hoy está urgido de buenos profesionales que sepan sacarlo adelante.

La sociedad confía en que las universidades responden a su misión. Pero, ¿acaso lo están haciendo?

¡Ya sabemos! El problema es estructural, el país anda mal, existe pobreza, las escuelas mandan bachilleres mal formados ¿qué podemos pedirles a las universidades? Un esfuerzo con los medios que tiene.

Tal vez sea el momento en el que las universidades reflexionen sobre sí mismas, se evalúen. Nosotros, los ignorantes universitarios, podríamos darles algunas sugerencias.

No es fácil ser estudiante y sentir como -semestre a semestre- las expectativas se van acatarrando y los deseos de estudiar se duermen.

Es cierto, las universidades no pueden enseñar todo, nadie puede. Pero sí pueden enseñarnos algo muy importante: la satisfacción de aprender a aprender y aprender a hacer.

Para tomar nota

■ Un aficionado nos llamó sorprendido porque escuchó al presidente de la Federación Boliviana de Fútbol, decir que él había instruido la convocatoria a la Selección de Carlos Leonel Trucco y Gustavo Quinteros.

"¿No es acaso el técnico quien se encarga de elegir y convocar a los jugadores?", se preguntaba.

■ Muy bien por Canal 11 que adquirió los derechos de la Eurocopa y acaparó (acapara) el interés de los aficionados, que desde el 8, están siguiendo los partidos de la competencia.

Rating asegurado hasta el 30 que dura el torneo. Mal por haber anunciado la transmisión de los partidos de Bolivia en los EE.UU. y haberse borrado después.

■ Se dice de Guido Añez, es uno de los firmes postulantes para acompañar a Jaime Paz como candidato a la vicepresidencia.

Dicen que Chelelo goza de consenso en su partido y su posibilidad política aumenta toda vez que se asegura que el segundo de esa fórmula será cruceño.

■ Con su misma medicina. Freddy Duarte, médico del primer plantel de The Strongest, no se pudo salvar de la gripe. El profesional, que se pasa tratando a los jugadores de afecciones gripales, no pudo eludir el invierno pero confía en que pronto estará repuesto.

■ ¿Aceptará Blacutt? es la pregunta que se hacen algunos dirigentes de Municipal a la hora de tocar el tema relacionado con la propuesta que le hará el club al entrenador, porque -según datos que conocemos- el ofrecimiento "edil" no llega ni a la mitad de lo que Bolívar le pagaba hasta ahora.

■ La expectativa en torno a los abonos con vistas a las eliminatorias que ya se avecinan para Bolivia en condición de local cobró vigor desde ayer, primer día de venta. Nos enteramos que sólo una persona - no una institución - intentó una reserva de mil, para diferentes sectores. Los encargados le respondieron que la posibilidad de separar no existe, pero al mismo tiempo le aseguraron que si se apersonaba con el dinero en mano no existía inconveniente alguno. Qué tal ?

"Objetivo primordial"

LIMA, 12 JUN (EFE).- El internacional argentino Fernando Redondo dijo hoy que confía en que se superarán las diferencias que mantiene con el técnico Daniel Passarella y que volverá a jugar en la selección de su país en las eliminatorias suramericanas para el Mundial Francia'98.

Redondo, que llegó a Perú con su actual club, el español Real Madrid, para jugar un partido amistoso con el Alianza Lima, líder de la liga peruana, afirmó que volver a vestir los colores argentinos es un "objetivo primordial" para él.

"Con Passarella no pudimos ponernos de acuerdo en un tema puntual, tenemos diferentes formas de pensar, por eso no estoy en el equipo; pero sigo esperando la oportunidad de volver al seleccionado", afirmó el mediocampista. "Tengo confianza en que las cosas mejorarán pronto y que jugaré otra vez por Argentina", subrayó, sin precisar más sus diferencias de opinión con Passarella.

Fernando Redondo

"Jugador récord"

BUENOS AIRES, 12 (ANSA).- El volante uruguayo Luis Sosa recibió elogios de la prensa de Buenos Aires, que lo considera "un jugador récord" por lograr seis ascensos de categoría en los campeonatos de fútbol de Argentina.

El primer ascenso ocurrió en 1984 con el club Dock Sud ganando el torneo de Primera D (cuarta categoría) y el segundo fue con ese mismo equipo ganando la C y ascendiendo a la B, en 1986.

Sosa integró luego el equipo Chaco For Ever que ascendió a la Primera División en 1988-89 y también el de Belgrano de Córdoba que subió en 1990-91 y volvió a llegar a la Primera División en 1994-95, pero esta vez en las filas de Estudiantes de La Plata.

Su última vuelta olímpica ocurrió hace unos días, con Huracán de Corrientes, que la temporada próxima jugará en la Primera División del fútbol argentino.

Déficit de público

LONDRES, 12 (ANSA).- La afluencia de público a los partidos del Europeo de fútbol de 1996 registró un déficit de más de 60.000 espectadores respecto de la capacidad de los estadios en los que se jugaron los ocho primeros encuentros del torneo, informaron hoy fuentes oficiales.

Pese a que el estadio Old Trafford de Manchester tiene capacidad para 55.000 espectadores, el pasado domingo sólo asistieron al encuentro entre Alemania y la República Checa en él celebrado unos 37.000 aficionados.

La misma afluencia escasa se registró en el partido entre España y Bulgaria jugada en el estadio Elland Road de Leeds, al que sólo acudieron 24.000 hinchas mientras que el recinto puede contener hasta 39.000 personas.

A pesar de este déficit de público, el director de Euro 96, Glen Kirton, se mostró optimista y afirmó que "ya se vendió el 90 por ciento de las entradas, por lo que sólo quedan sin vender 130.000 billetes, dato que no nos preocupa".

En este día... 13

DE NUESTRAS FIGURAS:

AGUIRRE, SOLIZ ANTONIO: Preparador físico y entrenador tarijeño que estuvo vinculado al club Ciclón.

BARRIGA, ANTONIO: Periodista deportivo potosino de larga y reconocida trayectoria. Presidente vitalicio del Círculo de su ciudad.

GANDARILLAS, JOSE ANTONIO: Colega periodista en la ciudad de Cochabamba.

LOPEZ MARUZZI, ANTONIO: Veterano dirigente paceño. Fundador del Club Atlético Magallanes. Presidente Vitalicio de esa institución, además de director técnico y delegado ante la AFLP.

ORTUÑO, MARIA DEL CARMEN: Jugadora de basquetbol de las filas de Always Ready de Santa Cruz.

PAZ, OLIVER ANTONIO: Ciclista tarijeño.

QUISPE, ANA MARIA: Figura de nuestro ajedrez.

SCHEIN, WERNER: Ex-dirigente de atletismo en La Paz.

YULI, TABATA: Basquetbolista cruceña.

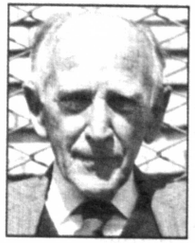

Werner Schein

****

DE NUESTRAS ENTIDADES:

Hace cincuenta y nueve años fue fundado el Club Olympic de La Paz.

Cumple cuarenta y un años de vida la filial cruceña del Automóvil Club Boliviano.

Celebra su 19º aniversario la Asociación Cruceña de Gimnasia.

****

DE UNA ENTIDAD EXTRANJERA:

La UEFA (Unión Europea de Asociaciones de Fútbol), fue fundada hace 42 años.

****

DE LOS ANIVERSARIOS MUNDIALES:

VASILEOS KARAPIALIS: Mediocampista griego, del Olympiakos.

PAAVO NURMI: Memorable atleta finés, que varias veces fue campeón olímpico.

DAVID MITCHELLI: Delantero australiano de fútbol. Jugó en equipos de Alemania, Escocia, Holanda y Turquía.

INES GORROCHATEGUI: Tenista argentina de buenas actuaciones en el circuito profesional.

CAROLINA TORRES: Tenista colombiana.

Nueva oportunidad

RÍO DE JANEIRO, 12 JUN (EFE). - El delantero Ronaldo Nazario da Lima, artillero del PSV Eindhoven holandés, recibió hoy miércoles una nueva oportunidad para demostrar su capacidad para integrar la selección brasileña de fútbol que disputará los Juegos Olímpicos de Atlanta'96.

Separado de la selección brasileña desde enero pasado, cuando sufrió una grave lesión que le obligó permanecer en reposo más de un mes, Ronaldo fue convocado por el técnico Zagalo para formar parte del equipo que disputará un partido amistoso contra Polonia el próximo 26 de junio. El amistoso, que se disputará en la ciudad brasileña de Vitoria, le servirá a Zagalo para definir los 18 jugadores que viajarán a Atlanta, tras haber hecho una lista inicial de casi 60 jugadores.

Ronaldo, que integró, a sus 17 años, la selección brasileña que ganó la Copa Mundo de los EEUU'94, era titular indiscutible de la selección olímpica hasta que los médicos del PSV Eindhoven descubrieron una grave lesión en su rodilla.

QUIRITO

SALIMOS DE PERDEDORES

Washington: Barrero se zambulle para hacerse del balón ante la mirada de Sandy, Cossío y Sánchez. Ramos, de USA, a la expectativa (REUTER).

LE GANAMOS A USA EN SU PROPIA CASA

PRESENCIA del Deporte
La Paz, jueves 13 de junio de 1996

SANCHEZ LIBRE DE CASTIGO

Dos a cero a Estados Unidos. Moreno y Coimbra

GANAMOS. YA ERA

Jaime Moreno y Milton Coimbra. Sus goles le dieron la victoria a Bolivia sobre Estados Unidos. La apertura se produjo apenas comenzada la brega y la rúbrica a pocos minutos del epílogo.

WASHINGTON, 12 (ANSA)- La seleción boliviana de fútbol, con los delanteros Jaime Moreno y Milton Coimbra enloquéciendo a la defensa rival, y con un nuevo esquema 5-3-2, recuperó hoy la confianza y derrotó a su similar de Estados Unidos por 2-0 por la Copa USA.

Moreno abrió el marcador a los 2 minutos tras una gran jugada del "Diablo" Marco Etcheverry, haciéndole un túnel al arquero Brad Freidel. A los 87', Coimbra selló el resultado.

Bolivia jugó con dos puntas, Moreno y Milton Coimbra, que conectados con Etcheverry y Julio Baldivieso lograron bien hilvanadas y rápidas jugadas, que generaron peligro en la defensa rival. El zaguero Juan Peña, en un papel de volante de contención desconocido para él, fue el motor del equipo.

A los 7' y a los 26', Bolivia pudo ampliar las cifras, pero la oportunidad más clara se produjo a los 27', cuando Moreno eludió a sus marcadores e incluso al arquero Brad Freidel, y éste lo trabó en jugada que los bolivianos reclamaron como penal.

A partir de los 30', Estados Unidos reaccionó gracias a las rápidas jugadas de Erick Winalda y la fuerza de Claudio Reyna y John Harkes, que generaron importantes oportunidades de gol. A los 38' Cobby Jones estuvo a punto de emparejar las cifras.

En el segundo tiempo, Coimbra tuvo la movilidad que mostró Moreno en la primera mitad, y falló buenas oportunidades a los 49' y otra vez a los 52', pero a

CUALQUIERA PUEDE LOGRAR EL TITULO

WASHINGTON, 12 JUN (DPA) - La selección de fútbol de Bolivia venció hoy a su par de Estados Unidos por 2:0, en partido del cuadrangular Copa USA disputado en el estadio Robert F. Kennedy de Washington DC.

El marcador fue abierto en forma temprana por Jaime Moreno, quien anotó gracias a un pase magistral del goleador Marco "Diablo" Etcheverry ya en el segundo minuto de juego, lo que le permitió al cuadro visitante jugar con cierta comodidad.

El once sudamericano desperdició varias ocasiones de gol, a los siete, 26 y 27 minutos de juego, en el último caso en una jugada en la que Moreno logró eludir al portero Brad Friedel y se encontró solo frente a la meta, aunque fue trabado desde atrás por el arquero en una jugada poco clara.

Estados Unidos reaccionó recién a partir del minuto 30 y llegó a la portería contraria a los 38 por medio de Cobi Jones, quien sin embargo no pudo emparejar el tanteador.

En el segundo tiempo Bolivia mostró superioridad nuevamente, con varias llegadas peligrosas de la dupla Coimbra-Moreno y una sola posibilidad clara de gol por parte de Karovski para el equipo local, que fue despejada de cabeza por el zaguero boliviano Marco Sandy.

El dominio del juego se invirtió en los últimos 15 minutos, cuando Estados Unidos complicó notablemente a la defensa visitante y accedió varias veces a la valla, aunque sin poder anotar más que un gol anulado de Claudio Reyna a los 85 minutos.

La decepción de la gran mayoría de los 19.350 aficionados presentes, que esperan que el equipo local logre su tercera Copa USA -las anteriores las consiguió en 1992 y 1995- aumentó en el minuto 88, cuando Milton Coimbra selló la victoria del equipo sudamericano.

Con este resultado y el empate 2:2 registrado también hoy entre México e Irlanda, en el Giants Stadium de East Rutherford (Nueva Jersey), la Copa USA 1996 deja abiertas las posibilidades para cualquiera de los intervinientes, con el liderazgo de México -con cuatro puntos-, seguido de Estados Unidos y Bolivia -tres puntos cada uno- e Irlanda -un punto-.

BARRERO FUE LA FIGURA

Los periodistas de Radio Boriquen de la Cadena Latina que transmitió para Pratel de Bolivia, consideran que la figura del partido fue Marco Antonio Barrero.

Lo dijeron en varias oportunidades y sus cronistas insistieron en que el nacional cumplió una gran actuación.

"Estuvo seguro debajo de los tres palos y tuvo muy buenas salidas", manifestó uno de ellos a tiempo de recoger la opinión del golero de The Strongest y la selección nacional.

"Fue un partido muy duro. Estados Unidos salió a apretar en todos los sectores, gracias a Dios marcamos el primer gol lo que nos dio la suficiente confianza para seguir luchando. El equipo norteamericano nunca se rindió, batalló hasta el final, fue un encuentro de ida y vuelta".

Copa Libertadores de América

AMERICA Y RIVER PLATE REEDITARAN FINAL DEL 86

CALI, 12 (ANSA).- América de Cali destronó esta noche al campeón de la Copa Libertadores de América, Gremio de Porto Alegre, al que venció por 3 a 1, y jugará las finales del certamen con River Plate de Argentina, en una reedición del choque definitorio de 1986.

América había perdido 1 a 0 en Porto Alegre, una diferencia mínima que pudo revertir hoy con gran empuje y lucha, aunque técnicamente el rival pareció superior.

Gremio se puso en ventaja a los 15' por anotación de Jardel.

Igualó Bermúdez a los 40', desequilibró Escobar a los 57' y dio la ventaja decisiva otra vez Bermúdez a los 84', para gran algarabía de los aficionados que colmaron el estadio Pascual Guerrero de Cali.

Obligado a descontar la derrota de Porto Alegre, América se lanzó a un desordenado ataque desde el comienzo, pero sin crear peligro cierto para la valla de Darnlei.

Los brasileños se desconcertaron por completo y fueron incapaces de desequilibrar a América, que ahora buscará desquitarse de la final que River le ganó hace diez años.

El primer partido se jugará el miércoles próximo en Cali, y la revancha una semana después en Buenos Aires.

RIVER CON LO JUSTO

BUENOS AIRES, 12 (ANSA).- River Plate de Argentina venció esta noche ajustadamente a Universidad de Chile por 1 a 0 y se clasificó finalista de la Copa Libertadores de América. El gol fue anotado a los 34' por Matías Almeyda. El partido, jugado en el Monumental de River ante 70.000 personas, se vio constantemente complicado por una bochornosa actuación del árbitro ecuatoriano Alfredo Rodas.

BUENOS AIRES: Leonardo Rodríguez (derecha), de la "U" de Chile, intenta quitarle el balón a Celso Ayala del River Plate (Reuter).

El partido de ida en Santiago había terminado 2 a 2.

Como se esperaba, River salió muy adelantado y a presionar al rival, aunque en los primeros minutos su única oportunidad de gol fue por un desborde de Francéscoli por derecha que Crespo no pudo cabecear bien.

Las acciones fueron vertiginosas y a menudo violentas, en especial por parte de los visitantes, ante una increíble pasividad del árbitro ecuatoriano Alfredo Rodas.

El dominio de River se fue haciendo menos efectivo, pero a los 34', después de que Francéscoli fue detenido con violenta falta que lo hizo sangrar, Almeyda tiró de media distancia, la pelota rozó levemente en Mora y se le introdujo en el arco al portero Vargas, adelantado.

El pésimo desempeño del juez permitió que continuaran las acciones violentas, cuya mayor víctima fue el uruguayo Francéscoli, el único hombre por entonces capaz de poner orden al juego de los locales.

Pero los locales se desarmaron cuando el árbitro expulsó al mediocampista Escudero por una falta muy menor comparada con las violentas patadas y codazos del primer período.

IRLANDA Y MEXICO EMPATARON POR COPA USA

EAST RUTHERFORD, EEUU, Jun 12 (Reuter).- México e Irlanda igualaron hoy 2-2 en partido de fútbol disputado en el estadio mundialista de los Gigantes por la segunda fecha de la Copa USA'96 que también juegan Bolivia y Estados Unidos.

Jugando bajo una llovizna persistente, México comenzó dominando las acciones, aunque Irlanda siempre se las arregló para causarle algunos problemas en la última línea.

En ese equilibrio, México recién abrió el marcador a los 40 minutos, cuando Luis García recibió un centro desde la derecha de Palencia y se anticipó a tres defensores irlandeses para superar al veterano Pat Bonner con un derechazo bajo contra el poste izquierdo del arquero.

Casi cinco minutos después, antes de ir al descanso, Irlanda igualó por intermedio de David Connolly, quien derrotó al portero Osvaldo Sánchez tras pase de Kennedy desde la punta izquierda.

En la segunda etapa, Irlanda volvió a marcar, cuando Kennedy remató y el balón se desvió en el defensa mexicano Davino antes de superar el marco de Sánchez. Tras la desafortunada jugada, México se recuperó y consiguió el empate con un tiro penal del capitán García, luego de una dudosa falta en el área local en pelotazo de Blanco a Villa.

MICRO MUNDO

CHAVEZ

TOLUCA (MEXICO), 12 JUN (EFE).- El ex campeón superligero del mundo, versión Consejo Mundial de Boxeo, el mexicano Julio César Chávez fue citado para que declare por el asesinato de su "sparring" y compatriota Jesús "Bebé" Gallardo.

Una fuente allegada a la Procuraduría de Justicia del Estado de México (limítrofe con la capital del país) igualmente informó de que Chávez deberá presentarse el lunes próximo por la mañana en esta ciudad.

GATTI

SANTIAGO DE CHILE, 12 JUN (EFE).- El jugador argentino Gustavo Gatti, guardameta del club chileno de primera división Huachipato, se salvó hoy milagrosamente cuando el automóvil que conducía fue arrollado por un tren de carga y quedó totalmente destruido.

El accidente se registró pasadas las 16:00 horas locales (20:00 hrs GMT) cuando el deportista se dirigía hacia un entrenamiento habitual con el equipo, en el puerto de Talcahuano.

FAIR PLAY

LONDRES, 12 JUN (DPA).- La Unión de Asociaciones Europeas de Fútbol (UEFA) distinguió hoy al defensor turco Alpay Ozalan con el premio fair play, debido a su actitud en la derrota por 1:0 de Turquía ante Croacia en Nottingham, en el marco de la Eurocopa '96.

Corría el minuto 85 del partido cuando Ozalan evitó hacerle falta al croata Goran Vlaovic quien, partiendo lejos del área turca, inició una carrera que terminaría en el gol de la victoria.

JAPON

TOKIO, 12 JUN (EFE).- El primer ministro japonés, Ryutaro Hashimoto, mostró su disconformidad con la idea de que Corea del Norte se una a Japón y Corea del Sur para organizar el Mundial de fútbol del año 2002.

Quinta fecha de la Euro '96

BULGARIA-RUMANIA Y SUIZA-HOLANDA HOY

LONDRES, 12 (ANSA).- La quinta fecha de 10º Campeonato Europeo de Fútbol continuará mañana con los partidos Bulgaria-Rumania, en el Grupo B, y Suiza-Holanda, en el A.

Bulgaria y Rumania jugarán en el estadio de Newcastle, a las 15:30 GMT, mientras que Suiza y Holanda lo harán en el estadio Villa Park de Birmingham, a las 18:30 GMT.

Rumania viene de perder ajustadamente ante Francia 1-0 en su debut. El técnico lordanese u decidió reemplazar al arquero Bogdan Stelea y al marcador central Gheorghe Mihali, a quienes considera responsables por el gol de Christophe Dugarry.

Los búlgaros, por su parte, llegan entonados por el empate 1-1 ante España. "Pusimos en dificultad una formación fuerte como la española", afirmó Kristo Stoichkov, autor del gol de su equipo ante España, de penal.

En el grupo A, tanto Suiza como Holanda llegan al partido de mañana con necesidad de triunfo. Ambos equipos vienen de empatar ante Inglaterra y Escocia, respectivamente.

Suiza se convirtió en una de las sorpresas del torneo al empatar ante los dueños de casa. A pesar de ello, la prensa helvética criticó la actuación del equipo.

El clima distendido en la concentración suiza se alteró hoy cuando el técnico, Arthur Jorge, recibió una serie de viñetas cómicas aparecidas en los principales diarios helvéticos que hacían mención a su condición de "inmigrante".

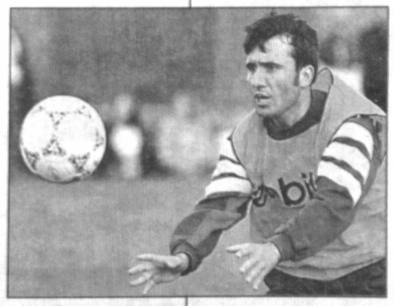

Newcastle: Hagi de Rumania (Reuter).

SUPERECONOMICOS de PRESENCIA

Esta es una nueva forma de anunciar

La Paz
Jueves 13 de junio
de 1996

ORURO

Por extravío queda nulo el cheque Nº 072779 Nº de cuenta 500-41124 del Banco Nacional de Bolivia (ORURO) (13-15 Jun.)

POR EXTRAVIO QUEDA NULO EL CHEQUE 174449 DEL BANCO DE SANTA CRUZ (8-10 Jun.)

COCHABAMBA

NECESITO TECNICO PLANTA DE OXIGENO. TELF. 042-25030 (8-10 Jun.)

POR EXTRAVIO QUEDA NULO EL CHEQUE 099922 DEL BANCO NACIONAL DE BOLIVIA (8-10 Jun.)

LA PAZ

Libreta de ahorro extraviado Nº CTA. 154-422-00877-J por lo que queda nulo. Banco Solidario (13-14 Jun.)

BICICLETA COMPRO TEL. 363725 (12-26 Jun.)

PINTOR Interiores albañilería 358425 (9-15 Jun.)

URGENTE NECESITO Empleada doméstica con certificados o carnet de identidad. Ref. 212768 (9-15 Jun.)

PATENTE.- Transferimos concedemos explotación de: "CASSETTE PARA UNA IMPRESORA ELECTROFOTOGRAFICA " 4941 DE INTERNATIONAL BUSINESS MACHINES CORPORATION. Casilla 2684. (8-9 Jun.)

POR EXTRAVIO QUEDA ANULADA LA CUENTA Nº 00-34-85087-6, MUTUAL LA PRIMERA DE LUCIO ZEBALLOS MAMANI, CI 2707624 LP. (6-8 Jun.)

Vendo piano alemán Ronischs Goitia 127 Teléfono 327513 hrs. de OFICINA (29-29 Jun.)

Por extravío queda nula la Libreta de Ahorros No 107422001971 (29-29 Jun.)

Por extravío queda nula la libreta Nº 151421009056 del Banco el Sol. Cta. Libre Bs. (29-29 Jun.)

CEPILLAMOS PLASTIFICAMOS, PARQUETEAMOS. Tel. 324180. (31-13 Junio)

Anulado por extravío cheques Nº 01115431-01115448 - 01115449 - 01115453 - 01115454 - 01115455 - Banco Industrial S.A. Cuenta Corriente Nº 0108522011. (11-12 Jun.)

Tostadoras de pasankalla; vendo c. Vicente Ochoa 751 (zona Gran Poder). Tel. 357045. (11-12 Jun.)

De ocasión vendo auto NISSAN BLUE BIRD FULL EQUIPO. Telf. 355219 - 353660. (11-13 Jun.)

POR EXTRAVIO QUEDA ANULADA LA LIBRETA 106495 CTA. 008-154791 BANCO MERCANTIL (12-12 Jun.)

Por extravío queda anulada la cuenta 00-34-39472-8 de Mutual "LA PRIMERA" de Eloy Argani C.I. 2574212 L.P. (13-13 Jun.)

BOX PARA BAÑO
DISEÑAMOS, FABRICAMOS e INSTALAMOS: PUERTAS, VENTANAS, MAMPARAS, TRAGALUCES, DIVISION DE AMBIENTES y MANTENIMIENTO EN GRAL. EN ESTRUCTURA DE ALUMINIO Y VIDRIO DE SEGURIDAD TEMPLADO. LLAMENOS AL TELF. No. 370077. (13-15 Jun.)

POR SUSTRACCION QUEDA ANULADA LA CUENTA Nº 034-054857-9 DE MUTUAL "LA PRIMERA"-MAGDA CATORCENO A. -2021370 (13-13 Jun.)

POR SUSTRACCION
Queda anulado el cheque Nº 457991
31-05-96 del Bco. de CREDITO (13-15 Jun.)

EN COCHABAMBA
EN COCHABAMBA VENDO APRT HOTEL-RESTAURANT-DISCOTECA - WISKERIA - EN LA MEJOR ZONA RESIDENCIAL - SOLO INTERESADOS FONOS (042) 45770 Y (042) 48350 (13-13 Jun.)

Vendo garrafas y válvulas de 45 Kgs. al por mayor y menor. Ref. Tel. Of. 468895 Dom. 362708 Santa Cruz. (12-12 Jun.)

TECNICO CON MUCHA EXPERIENCIA
OFRECE SUS SERVICIOS
ARREGLA - HELADERAS - FRIZZER, COCINAS - CALEFONES - TODO ARTEFACTO ELECTRODOMESTICO, CON REPUESTOS ORIGINALES. 325556. (12-14 Jun.)

Vendo negocios con o sin casa, complejo gastronómico: motivo salud. Escucho ofertas, Miraflores Av. Saavedra 1666 Tel. 226448 (8-12 Jun.)

791211- NECESITA CASAS VENTA - ALQUILER - ANTICRETICO - 792741. (12-12 Jun.)

ATENCION: VENDO AVION BIMOTOR A EMPRESAS E INTERESADOS
De ocasión vendo hermoso avión Beechcraft Queen Air 80, Capacidad 9 asientos ó 1.000 Kgr. Full instrumentos y GPS 95 XL. Es una excelente oportunidad, no se la pierda.
Ref/ Tel 523886 Santa Cruz. Cap. Guzmán (13-13 Jun.)

SU CARGA DE BRASIL
Asesoramiento comercial y transporte (terrestre y aéreo) de mercadería hacia Bolivia. Llámenos en San Pablo al Tel. (11)230-9364, 225-8959, fax (11)228-3945 (FICEBRAS) y en Santa Cruz al 522616, 521242, fax 520258 (CEINA LTDA). (25-27 Mayo)

¿NIÑOS CON PROBLEMAS DE APRENDIZAJE?

APOYO PSICOPEDAGOGICO
EN: - LECTURA - ESCRITURA
- MATEMATICAS
- DIFICULTAD EN EL HABLA
- DEPORTES (MOTRICIDAD)
PARA LOS NIVELES PRE-ESCOLAR Y 1º, 2º, 3º, 4º DE PRIMARIA.
PROFESIONALES DE RECONOCIDO PRESTIGIO INTERNACIONAL
HORARIO DE CLASES: DE 14:30 A 18:00
PARA INFORMACION ADICIONAL LLAMAR AL TELEFONO 731827 EN HORAS DE OFICINA

LADRILLERIA P/ CERAMICA ROJA
Brasmas vende equipo para fabricación de ladrillos, tejas, pisos, etc. para producciones de 10.000 hasta 40.000 ladrillos al día. Usados reacondicionados, tenemos repuestos para todos los tipos de equipos para cerámica. Tel. (0) 534477, (03)473035 y 013-91746 Celular Santa Cruz. (12-12 Jun.)

DIAGRAMADORA
Preciso diagramadora, amplios conocimientos en paquetes graficadores Macintosh, trabajo en Santa Cruz, ofrezco buen sueldo y vivienda.
Ref. 03-367762
(13-13 Jun.)

INVERSIONISTA HOLANDES
BUSCA SOCIO PARA PROYECTO DE 10 HAS. DE ROSAS DE EXPORTACIÓN. INFORMACIÓN O CITA TELF.: 393016 EXT. 760 FAX 367759 (9-15 JUN.)

RESIDENCIA CENTRICA A ESTRENAR ALQUILER O VENTA
Apta para organismos internacionales o embajadas, 850 mts2., construidos en 4 niveles, 26 ambientes amplios, 14 baños, finos acabados, grandes ventanales, iluminación y calor natural, cortinas y estores, pisos alfombrados y parque de tajibo y almendrillo. Video portero, medidores de energía eléctrica y tableros térmicos para cada planta. Dos tanques de agua para 3.500 litros cada uno. Citas al teléfono 327513 (horas oficina) y 358138 (toda hora).
Favor abstenerse intermediarios. (13-13 Jun.)

EN SANTA CRUZ
RADIO TRANSMISORES

¡ **KENWOOD-KENWOOD ! Bolivian Radius** . Por 01 Radio TRC-80 (Norma MILITAR MIL-STD B10D Máxima categoría NOTA 10, BLINDADO), Fuente 22 Amp. y Ant. Full Frec. (USA Parts). Todo Por 999,0 US. + IVA. 3 años de garantía. Of. Libertad 515 Santa Cruz. Telf. (03) 36-4041 Fax (03) 34-9087.

YAESU-BOLIVIA LIQUIDA: 999,0 US. + IVA. El moderno FT-840, Fuente Poder 22 Amp. y Antena BERKER y WILIANSON (USA Parts). GARANTIA de la EMPRESA LEGAL. C/Cuéllar 106. Telf.: 49014. Santa Cruz.

MOTOROLA-Radios!! en BOLIVIA. Repetidoras, Handye GP-300 UHF 16 Ch. 399,0 US. + IVA. El super Radio M-120 389 US. + IVA con antena. "MOTOROLA-Radios" es una sola en el mundo. Ref.: c/Cuéllar Nº 106 Santa Cruz Telf. y Fax 34-9014.

BRASIL, ARGENTINA, PARAGUAY, PERU. Precios de exportación KENWOOD, YAESU, MOTOROLA-Radius, Etc. Vendemos en Zonas Francas, entregamos en Frontera o en su País. Telf. Fax 34-9014 Of. c/Cuéllar 106. Santa Cruz.

KENWOOD !! Equipos HF, VHF, UHF. Bolivian-Radius dist KENWOOD. Alguna vez pensó: Una Radio y Antena Americana en sólo 279 US.- Parece imposible. Visítenos y se sorprenderá. Of. c/ Cuéllar 106 Telf. 36-4041. Santa Cruz.

en los goles
HORA !!

los 54', Quirosqui estuvo a punto de empatar, con el arquero boliviano Marco Marrero vencido, pero el zaguero Marco Sandy salvó con la cabeza en la línea de su arco.

En los últimos 15 minutos, Estados Unidos tuvo un dominio total, mostrando su rapidez ofensiva, creando varias ocasiones claras de gol, y obligando a la defensa boliviana a defenderse con todo, liderados por Marco Sandy.

Barrero, el héroe de los bolivianos, salvó un par de tiros difíciles cuando Bolivia retrocedió todas sus filas cuidando el resultado.

A los 85' Reina marcó un gol que fue anulado por el árbitro que señaló mano del volante norteamericano. Dos minutos después, un rápido contragolpe boliviano terminó con un gol del movedizo Coimbra.

El torneo lo completan Irlanda y México, que hoy empataron 2 a 2. El sábado se enfrentarán Estados Unidos-México e Irlanda-Bolivia.

BOLIVIA (2): Barrero, Rimba, Sánchez, Cossio, Sandy, Ramos, Peña, Baldivieso, Etcheverry (Castillo), Coimbra y Moreno (Paniagua). DT: Dusan Draskovic.

ESTADOS UNIDOS (0): Freidel, Brand, Balboa, Lalas, Reyna, Ramos, Jones, Winalda, Eywood, Harkes, Quirosqui. DT: Pete Sampson.

GOLES: Moreno, 2' y Coimbra, 87' (B) ESTADIO: Robert F.Kennedy, de Washington.

PUBLICO: 25.000.

Dusan Draskovic
"EL EQUIPO SE PARO BIEN..."

WASHINGTON, 12 (ANSA) - El técnico de la selección boliviana de fútbol, Dusan Draskovic, se declaró esta noche conforme con el desempeño de su equipo en la victoria por 2-0 obtenida frente a Estados Unidos por la Copa USA.

"El equipo jugó parejo. Nos paramos bien", dijo Draskovic a ANSA, explicando que el conjunto se va a seguir asentando con el correr de los partidos.

El entrenador boliviano indicó que la salida de Marco "Diablo" Etcheverry y Jaime Moreno al cabo del primer tiempo estaba planeada de antemano y subrayó que tanto en el partido contra México como en el compromiso de esta noche ha tratado de rotar jugadores.

"No quise arriesgar a Marco o Jaime", agregó el técnico de Bolivia.

Draskovic no quiso culpar a la falta de preparación y el arduo viaje por la derrota sufrida la semana pasada contra México pero indicó: "Si hubiésemos tenido más tiempo hubiéramos jugado mejor".

Consultado sobre versiones de que su permanencia en el equipo dependía del resultado contra Venezuela en el próximo partido de eliminatorias del mundial, Draskovic contestó, medio en broma:

"Estoy de acuerdo".

El técnico agregó que en el fútbol, el trabajo depende de los resultados.

"Bolivia enfrenta problemas", dice
SANTANA NO CREE QUE PODAMOS GOLEARLOS

CARACAS, 12 (ANSA)- La selección venezolana de fútbol, que dirige Rafael Santana, se concentrará mañana en la ciudad de Cumaná para comenzar su preparación en vista del partido contra Bolivia del 7 de julio próximo en La Paz, por las eliminatorias para el mundial de Francia 98.

Santana explicó hoy que decidió concentrar el equipo a nivel del mar por indicaciones precisas del presidente del Centro Internacional de Estudios de Preparación Física, Pedro Alexander, quien examinó a todos los integrantes del plantel.

El entrenador informó que Stalin Rivas está afectado por una fuerte virosis, Alexander Hezzel se recupera de la fractura que sufrió en el partido contra Chile y Rubert Morán deberá operarse de una hernia.

El técnico agregó que este domingo la selección se enfrentará a Junior de Colombia, en Cumaná, en el primer partido preparatorio para el encuentro contra Bolivia. Se descartó a Millonarios de Colombia porque querían presentarse con jugadores suplentes, informó Santana.

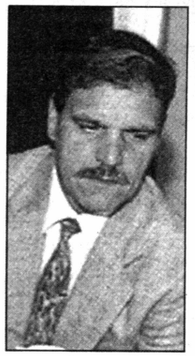

Rafael Santana

Venezuela debutó perdiendo contra Uruguay 2-0 y empató 1-1 con Chile, ambos partidos como local.

La selección venezolana tiene previsto un segundo partido preparatorio contra Santa Fe de Bogotá en Maracaibo el próximo 22 de junio y un tercer encuentro contra Nacional de Medellín a jugarse en Valera el 24 de junio.

Posteriormente, el plantel se concentrará en Caracas hasta el 3 de julio, fecha en que viajará a Santa Cruz de la Sierra, donde permanecerá hasta el mismo día 7 de julio para viajar a La Paz y enfrentar al seleccionado boliviano.

Santana comentó que la selección boliviana "enfrenta problemas actualmente" y descartó absolutamente repetir la actuación de las anteriores eliminatorias mundialistas donde Bolivia goleó a los venezolanos 7-1 como local en La Paz y como visitante en Puerto Ordaz.

El técnico anunció también hoy, en reunión con la prensa, que viajará a Estados Unidos para "observar" a Bolivia, que participa en un torneo internacional en aquel país.

En reunión liguera
PARTICIPARA TAMBIEN SAAVEDRA BANZER

SANTA CRUZ, 12 (PRESENCIA) por Gonzalo Valenzuela.- Al tiempo de confirmar la realización de la reunión de Consejo Superior para el próximo viernes, el presidente de la Liga del Fútbol Profesional Boliviano, Guido Añez, también ratificó que el presidente de la Federación Boliviana de Fútbol ha sido invitado a dicha reunión para aclarar y definir varios aspectos relativos a las relaciones entre la FBF y la Liga.

Añez dijo que el cambio de fechas establecidas para las semifinales y finales del primer campeonato liguero, cambio que ha sido pedido por la FBF., es un tema que debe ser analizado por todos los clubes, ya que no solo compete a los cuatro que están involucrados en estas instancias, habida cuenta que cualquier postergación podría significar un perjuicio para los equipos que se quedan sin competir.

Recordó que hay un acuerdo firmado a principios de año, en el cual se deja establecido que los jugadores serán cedidos a la Selección con 7 días de anticipación si el partido se juega en domingo y con 10, si el partido es programado para un día miércoles.

Dejó en claro que los problemas que está atravesando la selección son por culpa de la FBF, porque no está cumpliendo lo que firma.

En torno al temario de la reunión del viernes, programada para las siete y media de la noche, se tiene establecido que inicialmente se analizarán las fechas de las semifinales y finales del Apertura. Luego se decidirá el inicio del segundo campeonato de este año, su conclusión y temas varios.

"A BOLA", DE PORTUGAL, ASEGURA QUE FIFA LEVANTO SUSPENSION

SANCHEZ ESTA LIBRE

La FIFA levantó la sanción preventiva que pesaba sobre Erwin Sánchez, por lo que quedó habilitado para jugar con la selección nacional el partido del próximo 7 de julio con Venezuela, en el marco de las eliminatorias mundialistas de Francia 98.

La decisión fue tomada recién en los últimos días por la FIFA, según informe proporcionado a nuestra redacción por Pedro Alves, redactor del diario **"A Bola"** de Portugal.

Justamente este matutino dio importante cobertura en la víspera a la decisión tomada por la entidad que dirige Joao Havelante, como producto de las gestiones realizadas por dirigentes de la Federación Boliviana de Fútbol, en ocasión de la reunión realizada en Zurich el 31 de mayo.

Entre tanto, la Comisión de Disciplina de la Federación Portuguesa de Fútbol no emitió todavía ningún fallo.

Existe, sin embargo, un compromiso de esta Federación con su similar de Bolivia para notificar sobre el fallo, inmediatamente salga éste, lo que podría ocurrir la próxima semana.

Erwin Sánchez. FIFA le levantó la suspensión.

LA NOTA

A propósito, la nota de "A Bola", sobre el caso Sánchez, dice lo siguiente en sus partes sobresalientes:

"Sánchez se encuentra en Bolivia, adonde viajó luego de conocerse su caso. El positivo que dio en un control anti-dopaje dejó sin el aporte del jugador al Boavista, constituyéndose en el período más negro de su carrera deportiva. Con toda seguridad que su estado anímico es bastante negativo".

La nota destaca más adelante las gestiones hechas por dirigentes de la Federación Boliviana de Fútbol cuando se reunieron en Zurich el pasado 31 de mayo para lucha contra el "veto a La Paz".

"La FIFA, cuando tomó conocimiento del caso y tratándose de un jugador llamado para partidos internacionales, le aplicó una suspensión preventiva. Sin embargo, el ejecutivo que comanda el fútbol mundial decidió levantar el castigo, por lo que Sánchez podrá ser utilizado en el partido frente a Venezuela, a dirimirse el día 7 del próximo mes. La Federación de Bolivia luchó por la decisión que iba a impedirle jugar en La Paz (debido a la altitud) y aprovechó la oportunidad, el 31 del mes pasado, para sensibilizar a los responsables de la FIFA, con vista a ultrapasar la situación de Sánchez, una vez que la Federación Portuguesa de Fútbol no había decidido un fallo aplicado al jugador. Por tanto, los argumentos bolivianos fueron oídos por la FIFA".

"NO SE NADA"

La nota expresa que hasta ayer el jugador no conocía la nueva decisión de la FIFA.

"Todo lo que sé es a través de la prensa de Bolivia", dijo Erwin a "A Bola".

"Estoy atravesando una fase muy difícil de mi vida, la peor de mi carrera de futbolista. Aquí (en Bolivia) mucha gente habla conmigo e intenta ayudarme, más continúo en un estado anímico muy depresivo", declaró el jugador posteriormente.

El periódico de Lisboa juzga "comprensible" el estado sicológico del jugador, a quien es la primera vez que le pasa esto.

CONVOCATORIA

"A Bola" también relieva la actitud de la Federación Boliviana de Fútbol de convocar al jugador, a pesar de tener una situación de incertidumbre.

"El presidente esa entidad, José Saavedra Banzer, recibió garantías de los responsables federativos portugueses de que sería prontamente avisado, cuando se dedida algo sobre su caso. Más Saavedra Banzer, que se mostró preocupado con la demora de la decisión, espera que la medida salga a más tardar la próxima semana y que la misma sea favorable al jugador; vale decir, que no sea castigado".

Finalmente "A Bola" informa que Sánchez deberá estar en Portugal el 15 de julio para la presentación del plantel boavistense de la próximada temporada.

"Tengo la esperanza de no ser castigado, más si eso sucede, espero estar autorizado para jugar por el Boavista el primer partido del nuevo campeonato", dijo el jugador.

SAN LORENZO NO RESPONDIO SOBRE CESION DE QUINTEROS

San Lorenzo de Almagro no respondió todavía al requerimiento de la Federación Boliviana de Fútbol con respecto a la cesión de Gustavo Domingo Quinteros a la selección nacional para el partido con Venezuela, según informó ayer Oscar López, gerente del ente matriz del balompié.

El personero señaló que se efectuó por el conducto regular la solicitud para que el zaguero se integre a partir del inicio de la concentración cerrada en La Paz.

"Estamos aguardando una respuesta pero ésta aún no se registra", sostuvo al tiempo de afirmar que se aguardará un tiempo prudencial y si persiste la actual situación se insistirá.

López, en todo caso, remarcó la gran disposición de Quinteros, que se mostró totalmente dispuesto a incorporarse al conjunto.

"Lo importante en éste y otros casos es que el futbolista llegue con la anticipación debida para trabajar con el grupo", precisó.

EL CASO TRUCCO

Con respecto al portero que actúa en el balompié mexicano, López dio a conocer que éste manifestó la intención de conversar previamente con Dusan Draskovic.

Trascendió que Trucco quiere hacer conocer al seleccionador nacional algunas situaciones inherentes a su tarea en el balompié azteca.

"Es un caso de características particulares y seguramente se resolverá una vez que se produzca el diálogo", puntualizó López.

ABONOS

Con creciente interés arrancó en la víspera la venta de abonos a empresas establecidas fundamentalmente en esta ciudad.

"En el principal sector de butaca hemos concretado una importante salida y eso nos hace ser muy optimistas", señaló Castel Quiroga, ejecutivo del Banco Mercantil, quien no descartó que sean precisamente los abonos de más alto precio los que se agoten a corto plazo.

Los teléfonos de la Federación y de la propia entidad bancaria recibieron ayer solicitudes varias, aun cuando se aclaró que no existirá la reserva.

Entre tanto, se ajustan detalles del operativo referido a la venta en el estadio Hernando Siles, que contemplará la habilitación de un gran número de boleterías.

"Creemos en nuestro fútbol y por eso estamos reeditando lo que hicimos el año '93; pienso que la ola verde dominará en las graderías el 7 de julio y desde ya agradecemos a la gente que confía en la clasificación y ha decidido hacerse desde ya del abono con las respectivas ventajas", apuntó Quiroga.

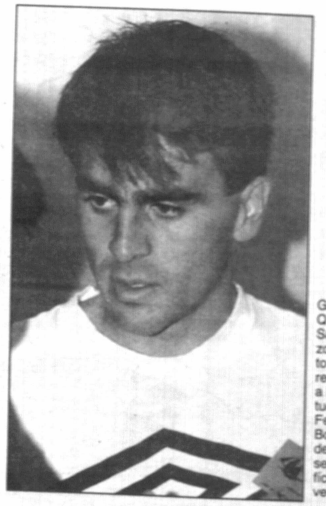

Gustavo Quinteros. San Lorenzo, su club, todavía no respondió a la solicitud de la Federación Boliviana de Fútbol y se hace difícil que venga.

"Sufrí y sufro mucho" dijo

MARADONA REVELO QUE AUN NO SALIO DE LA DROGA

Guillermo Cóppola admitió que fue un adicto

BUENOS AIRES, 12 (ANSA).- Diego Maradona reveló que todavía no pudo "salir" de la droga, mientras que su representante, Guillermo Cóppola, admitió que fue "un adicto", pero dejó de serlo en 1985.

"Sufrí y sufro mucho por la droga. Estoy luchando permanentemente. Yo no salí", dijo Maradona a un joven de 16 años, que confesó dejar las drogas tras leer la confesión que hizo Maradona en enero pasado, sobre su adicción a la cocaína.

El joven, que se llama Diego Armando Corbalán, en homenaje al jugador, contó a Maradona que cuando leyó que su ídolo iba a luchar contra las drogas "yo tenía que hacer lo mismo, que no iba a aspirar más pegamento".

"Yo te tengo que pedir un autógrafo a vos, de verdad.

Después, en el fútbol, yo seguiré siendo Maradona. Pero en esta otra cancha, Maradona sos vos", le dijo el astro de Boca Juniors a su joven invitado, según un artículo de la revista Gente.

Maradona contó al joven Diego Armando que haber compartido ese momento juntos fue "tan importante como si hubiera tenido el hijo varón que no tuve con Claudia. No me da vergÁenza decírtelo. Porque con la droga yo he llorado y sigo llorando mucho. Pero no creo que esto me gane, que me llegue a vencer.

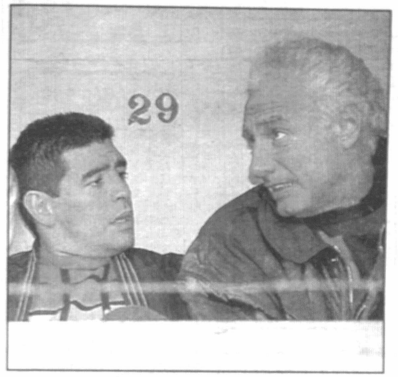

Diego Maradona y Guillermo Cóppola

Como tampoco te venció a vos".

Diego Armando Corbalán es el quinto de doce hermanos de una familia de la provincia (estado) norteña de Tucumán, de padre desconocido y que hasta hace meses vivía en la calle mendigando y aspirando pegamento, hasta que comenzó a recibir ayuda de una familia, contó por carta su problema a Maradona y recibió una invitación del astro para viajar a Buenos Aires.

En tanto, el representante de Maradona, Guillermo Cóppola, reveló que "en algún momento de mi vida me drogué. Nunca lo negué. El adicto es adicto. Hay adictos sociales y compulsivos.

Yo sólo fui un adicto. Y dejé de serlo en el año '85".

"Pero para salir de eso -siguió Cóppola- se depende de la voluntad que tenga cada uno, porque la nariz no te la podés arrancar. Hoy no tomo, pero no por eso digo que soy un ex adicto. Me equivoqué, fue un momento de mi vida".

Cóppola formuló sus declaraciones al programa Deporte con opinión, del canal de cable América Sports, que se emitirá este sábado con un amplio reportaje al manager, parte del cual fue adelantado hoy por el diario deportivo Olé, de Buenos Aires.

Según agencia noticiosa

SABATINI PIENSA EN EL RETIRO

BUENOS AIRES, 12 (ANSA).- Gabriela Sabatini está pensando abandonar el circuito profesional de tenis porque "perdió motivaciones" y su estado físico "no es el ideal", afirmó hoy la agencia Noticias Argentinas, que citó a "una fuente muy cercana" a la deportista.

Pocas horas antes, el padre de la tenista, Osvaldo, había dicho a la agencia estatal Télam que Gabriela tomó "con tranquilidad" su descenso al undécimo puesto de la clasificación mundial luego de permanecer una década entre las diez mejores.

"Gabriela tomó con tranquilidad su exclusión de las diez primeras del mundo. A esta altura del partido, y teniendo en cuenta que el descenso se produjo por una lesión, no es para desmoralizarse", manifestó Osvaldo Sabatini.

Noticias Argentinas fue más allá y afirmó que Sabatini -la más grande tenista de la historia de ese deporte en el país y vencedora de dos Masters, entre otros torneos- "podría adelantar su retiro del circuito internacional femenino".

"Hace dos meses que está en el país y eso nunca le pasó en plena temporada", dijo la fuente.

Sabatini se encuentra descansando en un campo de su propiedad en la localidad de Baradero, provincia de Buenos Aires. No participó del reciente torneo de Roland Garros y ya adelantó que es probable que no juegue en Wimbledon, a causa de su deficiente preparación física.

Osvaldo Sabatini no descartó totalmente la participación de Sabatini en Wimbledon. "Todavía es prematuro aventurar si irá o no a Londres", dijo el padre de la tenista.

Sabatini sufrió un recrudecimiento de su lesión en los músculos abdominales que la marginó de los Abiertos de Italia, Hamburgo y Francia, además de la Copa Federación, y que también puede dejarla afuera de Wimbledon.

Sabatini también aprovechó la inactividad para operarse el pasado 17 de abril de una membrana que se le formó en el ojo izquierdo, a raíz de la exposición al sol.

También está en duda la participación de Sabatini en los Juegos Olímpicos de Atlanta, acaso como una de las pocas cartas fuertes argentinas para lograr una medalla.

Afirmó Ivan Zamorano

SERA DIFICIL QUE CHILE SE CLASIFIQUE A FRANCIA

Lima, 12 jun (EFE).- El internacional chileno Iván Zamorano afirmó hoy, miércoles, que será difícil que el seleccionado de Chile logre clasificarse para la Copa del Mundo de Francia '98 y criticó el sistema eliminatoria elegido por la FIFA

Zamorano llegó a Perú con el Real Madrid, para jugar un partido amistoso con el Alianza Lima, en el marco de una gira sudamericana del equipo madrileño, que comprende además Brasil, Chile, Paraguay y Uruguay.

"Lo veo difícil, aunque las eliminatorias son muy largas", dijo el atacante chileno, al ser preguntado sobre la opción de Chile en la competición por llegar a Francia'98.

En cuanto al sistema de eliminación elegido por la FIFA para Sudamérica, de jugar todos los seleccionados contra todos, Zamorano afirmó que "no es bueno, porque los que jugamos en Europa tenemos que viajar todos los meses y eso supone un desgaste físico".

"Lamentablemente, cuando la FIFA decide estas cosas no toma en cuenta la opinión de los jugadores", subrayó.

Zamorano dijo, por otra parte, que la destitución del técnico español Xabier Azkagorta al frente de la selección chilena "fue algo totalmente inesperado" y opinó que "es difícil decir ahora si fue o no una buena decisión".

"En el futuro se verá si esa decisión ha sido positiva o no.

La Federación (chilena) de fútbol quería un cambio en busca de resultados, lo cual, a estas alturas de la eliminatoria, fue algo totalmente inesperado", afirmó.

El goleador chileno dijo también que no conoce personalmente al nuevo técnico de Chile, el uruguayo nacionalizado chileno Nelson Acosta, "pero por las cosas que ha hecho, creo que es una persona sumamente capacitada para dirigir el equipo".

Sudamericano de basquet

BOLIVIA PERDIO CON ARGENTINA

QUITO, 12 (ANSA).- La selección juvenil de Argentina apabulló a la de Bolivia por un contundente 112-47 en el segundo partido del VIII torneo de básquetbol femenino que se juega en la capital ecuatoriana.

Argentina dominó ampliamente desde el inicio del partido y en los primeros cinco minutos ya tenía una ventaja de 20 puntos.

La diferencia de estatura fue notorio en el partido. Las argentinas tienen una altura promedio de 1,78 metros, contra 1,65 de las bolivianas, que sin embargo pelearon hasta el final.

En el equipo ganador se destacaron María Rotta y Paula Gatti.

En el primer partido de la jornada Colombia había ganado a Chile por 79-56.

Participan además las selecciones de Paraguay, Brasil, Venezuela y Ecuador.

Segundo nacional en Cochabamba

SILVESTRO Y ZBINDEN A PRUEBA DE KARTING

Marco Silvestro y Eduardo Zbinden Junior representarán a La Paz en la segunda competencia nacional de karting a cumplirse este fin de semana en la ciudad de Cochabamba.

Razones de orden económico han impedido que este año la participación paceña en el certamen nacional no sea masiva.

Silvestro correrá en la categoría Intercontinental y el otro en 100 cc.

En el caso del primero, está con la intención de pelear por el primer lugar, así como lo hizo en la primera prueba nacional corrida en Sucre.

"En la primera nos fue bien, ganamos. Corrimos con Carlos Espejo, pero él no irá ahora a Cochabamba. Espero que le vaya bien a Eduardo, un piloto joven que tiene buenas condiciones para cumplir un buen papel", sostuvo.

Silvestro comentó que viajará mañana a primera hora al valle para tener tiempo de reconocer el circuito y probar el coche.

Del escenario deportivo, indicó que "volveremos a correr en pista, porque en Sucre corrimos en las calles, algo que es peligroso. Ojalá sea el último año que corramos en las calles, esto por seguridad de los mismos participantes".

Aunque señaló más adelante que "si bien Cochabamba ya tiene un kartódromo, todavía hay lugares donde no está terminado totalmente, como áreas de derrape, pero ya no se expondrá la máquina a desniveles que hay en las calles".

De su coche, el piloto paceño manifestó que "está listo, ahora sólo espero que la suerte nos acompañe".

Finalmente Marco dijo que será una pelea difícil con Mario Franco de Santa Cruz y Martín Barrón de Cochabamba, quienes son sus inmediatos perseguidores en el ranking nacional.

Eduardo Zbinden, piloto paceño que irá a la competencia nacional de Cochabamba.

Por falta de pago

COLISEO ESTA EN TINIEBLAS

Por falta de pago del consumo de energía eléctrica del Coliseo Julio Borelli, fue suspendida anoche la programación de la Asociación de Basquetbol de La Paz, que comprendía la realización de tres partidos correspondientes a sus principales divisiones.

La Asociación local había programado los partidos Instituto Americano-Santísima Trinidad (juvenil masculino), Ingavi-Litoral (primera de honor damas) y San Calixto-Universidad Católica (primera de honor varones).

El certamen basquetbolístico continuará mañana viernes, siempre y cuando el escenario de la calle México vuelva a contar con el suministro de energía eléctrica.

LA DEUDA

La Dirección Departamental del Deporte de La Paz tendría una deuda acumulada con la compañía distribuidora de energía eléctrica (Electropaz), por consumo impago de los meses de febrero, marzo y abril, que supera los ciento veinte mil bolivianos.

La DDD habría sido advertida que en caso de no cumplir con el pago oportunamente el servicio sería suspendido, lo que sucedió ayer y se habría optado por cortar el suministro primero al coliseo Borelli y es posible que en el transcurso de este jueves se amplíe el corte a escenarios como el Estadio Hernando Siles y el Coliseo de Villa Victoria.

En bowling

CONVOCAN AL "ESCALERILLA"

La Asociación de Bowling de La Paz dio a conocer la convocatoria para el torneo "Escalerilla" correspondiente a la presente temporada, el mismo que servirá para categorizar a los practicantes de este deporte y determinar su respectivo handicap.

La competencia también será tomada en cuenta para la conformación del Equipo Bolivia, que competirá en el Torneo de las Américas, que se efectuará en Miami, Estados Unidos.

Este certamen, que arrancará el venidero martes, servirá también para estrenar las instalaciones del nuevo escenario de bowling, ubicado en la esquina de la avenida Ballivián y la calle 21 de Calacoto.

El torneo se jugará sobre un total de treinta líneas, en la modalidad de americana, con rotación de pistas.

La competencia se prolongará hasta el 29 de este mes.

Las fechas de cada compromiso son las siguientes: Martes 18, miércoles 19, sábado 22, martes 25, jueves 27, y sábado 29. Los días ordinarios el torneo empezará a las 20:00 horas y los sábados desde las 9:30.

En la convocatoria dada a conocer por los organizadores se da cuenta que se otorgarán premios, consistentes en trofeos a los jugadores que obtengan los primeros tres lugares.

Asimismo se premiarán con trofeos al game más alto, el match alto, y el all-event femenino y masculino.

En estadio "Mario Mercado"

INAUGURAN EN POTOSI JUEGOS ESTUDIANTILES

POTOSI, 12 (PRESENCIA), por Oscar Revilla C.- Mañana jueves en horas de la tarde en instalaciones del estadio "Mario Mercado Vaca Guzmán", serán inaugurados los XI Juegos Deportivos Estudiantiles, con participación de todo el estudiantado potosino en sus diferentes ciclos.

De acuerdo a lo manifestado por los organizadores del evento, en el mencionado acto se desarrollarán diferentes números relacionados principalmente con las actividades deportiva y cultural.

Los organizadores del evento, la Asociación del Deporte Estudiantil, señalaron que a partir de la inauguración de estas olimpiadas, se disputarán de manera intensa todas las disciplinas deportivas en los ciclos: básico, intermedio y medio.

Tal como ha sido norma en las diferentes gestiones, se espera un lleno total en el estadio de San Clemente.

PROGRAMA

El programa que ha hecho conocer la Asociación del Deporte Estudiantil, con motivo de la inauguración, entre sus principales puntos señala:

- Concentración de equipos participantes.
- Himno a Potosí.
- Palabras de circunstancia a cargo de Aniceto Villagómez, Director Distrital de Educación.
- Encendido de la Tea Olímpica.
- Promesa Deportiva a cargo del atleta Reynaldo Gonzales.
- Inauguración de los XI Juegos Deportivos Estudiantiles a cargo del titular de la DDD, Edgard Böhrt.
- Desfile y desconcentración de los equipos participantes.

En la segunda parte del programa se tiene prevista la actuación de las bandas estudiantiles, demostración gimnástica y danzas tradicionales.

ENTUSIASMO

Existe inusitado entusiasmo en los estudiantes para tomar parte en estos juegos.

Asimismo, las autoridades deportivas del departamento ven con buenos ojos este acontecimiento, pues se podrán rescatar durante su realización a importantes valores para las competencias oficiales.

Y en los establecimientos estudiantiles también han tomado con responsabilidad su participación, pues están preparando elencos competitivos que harán de los juegos una verdadera fiesta deportiva estudiantil.

CONFORMAN SELECCION DE TAEKWONDO

SANTA CRUZ, jun 12 (Jatha) - La selección boliviana de Tae Kwon Do fue nominada para competir en el campeonato del Cono Sur, a realizarse en Santa Cruz el próximo 7 de septiembre, según informó el técnico de la selección, Giovanni Rojas.

La selección nacional fue nominada luego del campeonato nacional selectivo, que se cumplió en Tarija el pasado fin de semana.

Fueron seleccionados para el torneo 14 deportistas, destacándose la presencia de Jimmy Rosado, Carlos Castedo, Sergio Burgos, Marco Durán, Tumma Pacheco, Gina Muñoz, Scarlett Rodríguez, Fabiola Cabbot y Nadia Bustamante; técnico del selecionado Giovanni Rojas.

El torneo denominado "Cono Sur" se desarrollará a partir del próximo 7 de septiembre en Santa Cruz.

Para el torneo, han asegurado su participación las representaciones de Brasil, Argentina, Chile, Perú, Paraguay, Uruguay y el anfitrión.

Lo dice su presidente

REAL PREFIERE JUGAR SEMIFINAL DESPUES DEL 7

El presidente del Club Real Santa Cruz, Senador Juan Carlos Durán, señaló que su entidad prefiere jugar los partidos se la semifinal del certamen liguero después del 7 de julio y no el 20 y 23 de este mes como se acordó en una reunión de los delegados de los clubes clasificados a esa instancia.

"Nosotros vamos a apoyar la solicitud hecha por la selección, así pongamos en juego los intereses de nuestro club, ya que es más importante el interés nacional y en ese sentido apoyaremos todo pedido de la Federación", dijo Durán.

Señaló además que "estamos esperando la reunión del Comité Superior de la Liga para exteriorizar nuestro criterio".

DESDE SANTA CRUZ

Santa Cruz, 12 (Presencia) por Gonzalo Valenzuela - El entrenador del plantel de Real Santa Cruz, Antonio Batista, declaró que es partidario de jugar la semifinal después del 7 de julio.

"Creo que es bueno hacerlo entonces ya que nos permitira tener recuperados completamente a jugadores importantes como Milton Melgar y Alvaro Peña, y de esa manera llegar en mejores condiciones para enfrentar a Oriente Petrolero", señaló el adiestrador.

Batista apuntó que la economia del club puede ser afectada por esta postergación, pero que desde el punto de vista de preparación de su equipo es para él lo más conveniente.

Denominarán "Jacques Chirac"

AFLP PROYECTA NUEVO COMPLEJO

La Asociación de Fútbol de La Paz proyecta la construcción de un nuevo Complejo Deportivo, que llevará el nombre del presidente de Francia, Jaques Chirac.

La decisión fue adoptada durante la última reunión del Consejo Central de la AFLP.

Con la nominación, se pretende agradecer el importante papel que le tocó desempeñar al mandatario francés para conseguir se evite el veto a la altura.

Dirigentes de la Asociación de Fútbol indicaron que a la fecha no se tiene definido el lugar exacto donde se levantarán las nuevas instalaciones, aunque la locación más probable sería la zona de Mecapaca.

COMISION

Ayer una comisión de dirigentes de la AFLP, integrada mayoritariamente por miembros del directorio, se trasladó a la mencionada localidad para realizar estudios de terreno.

La inspección se prolongó hacia las zonas de Huaricana y Millukato, donde se indicó se podría construir el complejo deportivo.

El Fiscal General de la entidad, Oscar Nava Morales, señaló que "todas las localidades visitadas presentan ventajas, además del buen clima, para poder llevar adelante el proyecto".

Hasta el jueves de la próxima semana se tomará una desición en relación al lugar definitivo.

Añadió que en principio se pretende construir una cancha de fútbol y posteriormente ir implementándola con todas las comodidas posibles".

PRIMERA "B"

Regatas Flamengo y Olympic iniciarán esta tarde la disputa de la cuarta fecha del campeonato de Primera "B". El partido se jugará a partir de las 11:50 horas en el Complejo del Club 31 de Octubre, ubicado en la zona de Aranjuez.

Contratación de un delantero aún puede tardar

PRIORIDAD DE BOLIVAR ES RECUPERAR A SANDY

Bolívar ha tomado como prioridad la vuelta al equipo de su defensor Marco Sandy y ha dejado para más adelante la contratación de un delantero.

El técnico Jorge Habegger, quien ayer volvió a tomar las riendas del primer plantel, dijo que ha pedido a los dirigentes procuren llegar de inmediato a un acuerdo con Sandy para posibilitar su actuación en la fase semifinal del torneo Apertura de la Liga, donde la "Academia" acusará varias ausencias en su defensa.

"Sandy es jugador nuestro; lo que hemos hecho es pedir que nos envien de España el pase internacional. Una de las posibilidades es que Marco permanezca en nuestro equipo mientras arregla su situación, ya sea con el Valladolid o con otro club que está interesado en sus servicios", comentó el estratega.

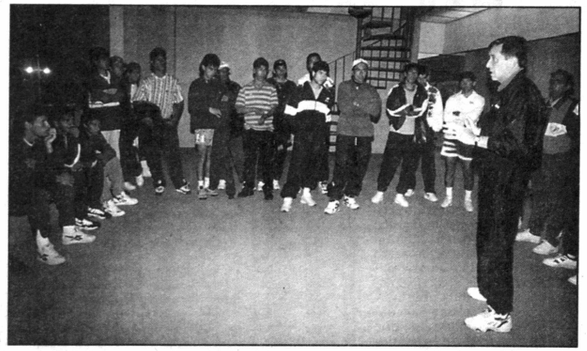

El técnico Jorge Habegger dialogando con los jugadores celestes ayer, antes de comenzar una sesión de trabajo en un gimnasio.

Según Habegger, Marco Sandy, quien está en Estados Unidos actuando con la Selección Nacional, tiene buenas probabilidades de seguir su carrera en Europa, pero mientras se efectúan las gestiones puede jugar en Bolívar la recta final del torneo Apertura.

En lo que hace al atacante que procuran contratar los "celestes" para reforzar sus filas, el técnico manifestó que es un tema que todavía va a tardar "porque hay muchas cosas que debemos analizar previamente".

"No creo que se resuelva rápido, tampoco tenemos apuro. Este es un paso que queremos dar más adelante", subrayó.

De todas maneras, Habegger se reunirá probablemente hoy con el presidente de la entidad, Luis Miguel Mercado, para poner a su consideración las gestiones efectuadas en Buenos Aires.

Mercado retornó en la víspera del interior del país y recién tomará contacto con la gente de Bolívar para enterarse acerca de las últimas novedades.

Mientras tanto, el equipo está entrenando normalmente a pesar que no cuenta con un campo deportivo permanente, a raíz de los trabajos de mantenimiento que se efectúan en la cancha de Tembladerani.

Ayer cumplió una jornada en doble turno, por la mañana en el gimnasio del Gran Centro "Mario Mercado" y por la tarde en cancha del Club 31 de Octubre.

Recuperado de su lesión, ayer volvió a los entrenamientos Iván Castillo.

Para agradecer por campaña

JUGADORES DE MUNI IRAN A COPACABANA

Municipal irá este fin de semana al Santuario de Copacabana para agradecer a la Virgen por la campaña que realizó el equipo en la primera fase del campeonato liguero de fútbol.

El dato fue proporcionado por el presidente del club, Vladimir Ovalle, quien señaló que "el domingo será una jornada de regocijo espiritual y de agradecimiento a la Virgen de Copacabana".

Sostuvo que "salvo los últimos partidos, en los que el equipo incurrió en algunos altibajos, nuestra campaña no fue mala e inclusó fue más allá de lo esperado".

El grupo irá temprano y retornará en la tarde.

Entretanto, el cuadro "edil" viene trabajando en su estadio y en la cancha de 31 de Octubre.

La tarea es seguida de cerca por la dupla de entrenador, Wilfredo Camacho y Ramiro Blacutt.

A propósito de Blacutt, se dio cuenta que su caso se definirá recién la próxima semana, aunque se llegó en estos días a un pre-acuerdo para que siga en la entidad.

Hasta el 21 de este mes tiene contrato con Bolívar, club que cedió sus servicios profesionales a Municipal, mediante un convenio de cooperación.

En sus prácticas

CHACO DESCONTARA A LOS INASISTENTES

La dirigencia del Club Chaco Petrolero decidió descontar de sus haberes mensuales a los jugadores que no asistan a las prácticas del primer plantel durante esta semana.

El tesorero de la entidad, Ricardo Canedo, indicó que "nosotros desde un principio les advertimos que si existía receso no se pagaban sueldos, pero muchos inconsultamente decidieron tomar un descanso y entonces se harán pasibles al respectivo descuento".

Dijo que primero debieron haber analizado la situación con el directorio y el director técnico para luego "conjuntamente tomar una decisión".

"Ellos son profesionales y saben que cuando se trabaja se les paga, y cuando no lo hacen sucede todo lo contrario" explicó.

Informó que el equipo, pese a algunas ausencias, continúa su trabajo a órdenes del técnico René Olmos.

PREMIOS

Finalmente, el tesorero del club hizo conocer que "no se debe nada a la plantilla por concepto de sueldos, pero sí existen deudas por premios por la victoria ante Municipal y el empate con Stormers en la Capital de la República".

Adelantó que "esto se hará efectivo la siguiente semana".

DT Barrientos está trabajando en función a lo que decidió Liga

EL TIGRE INSISTE EN JUGAR 20 Y 23

The Strongest tendría que cambiar todos sus planes, en caso de que no se mantengan las fechas que la Liga ya aprobó para la disputa de las semifinales.

El concepto fue recogido del director técnico atigrado, quien señaló que "estamos trabajando en funcion de lo que determinó la Liga, que espero que no cambie".

Al ser consultado sobre la posibilidad de que los partidos de la semifinal del certamen liguero no sean jugadas el 20 y 23 de este mes como se acordó en la reunión aludida.

"Sería muy penoso para mí, pues imprimí una dinámica adaptada al partido del jueves 20; sin embargo queda la satisfacción de que el equipo está trabajando bastante bien y el pequeño receso que hemos tenido nos ha servido para acumular energía y esto beneficia el trabajo en el aspecto físico y en el táctico", señaló Barrientos.

Johnny Villarroel está cada vez mas cerca del gran nivel que exhibió en otros tiempos. Una pieza fundamental en el plantel atigrado.

"Estamos trabajando en función de los partidos del 20 y 23 y si se trata de seguir especulando que no hay apoyo a la selección yo estoy en desacuerdo, y por el contrario The Strongest está apoyando rotundamente el trabajo de la selección", agregó el director técnico.

Siempre sobre el tema apuntó que "yo soy partidario de que se jueguen en las fechas previstas las semifinales ya que a partir del 23 la selección tendrá catorce días exactamente de preparación, lo que me parece racional y que incluso no hacen otros países. En consecuencia el apoyo siempre ha sido unánime, en cuanto sea al directorio, cuerpo técnico y a los jugadores de The Strongest a la selección nacional. No se olvide que durante esta primera fase todas las semanas hemos trabajado sin los seleccionados, a quienes los hemos tenido sólo un día antes de cada partido y de eso no hemos dicho nada, así que no se tendría que decir que no hay apoyo".

El entrenador atigrado se refirió también a otra de las razones, no futbolística esta, por la que es importante que se jueguen las semifinales en este mes. "Los cuatro equipos que se han clasificado semifinalistas tienen que pagar una planilla y si no hay partidos en este mes ¿quién se hará cargo de esa obligación?. Es mucho lo que puede analizarse el tema y sacar conclusiones como esta", dijo.

Finalizó diciendo que "jugar el 20 y 23 no perjudica de ninguna manera al trabajo de la selección e incluso, a pesar de como dicen que los jugadores van a llegar cansados, nosotros si podemos dosificar ese estado y luego de entrenar con los jugadores que tenemos en la selección, durante uno o dos días presentarnos el 20 al primer partido".

Barrientos considera que un periodo de catorce días es "racional y suficiente", para preparar al seleccionado de cara al compromiso eliminatorio con Venezuela.

PRACTICAS

El equipo de The Strongest se entrenó ayer en doble turno en los predios de Achumani.

La tarea fue combinada, la primera parte dedicada auna tarea de orden físico y la segunda a labor futbolística.

El DT Barrientos se mostró complacido por la voluntad y empeño que ponen sus jugadores, aunque lamentó que algunos se hayan lesionado, como es el caso de Pastor Aramayo, debido a que las condiciones en las que se halla el campo de juego del Estadio Rafael Mendoza no son las mejores.

Aramayo se torció uno de los tobillos durante la sesión de prácticas del pasado martes y se produjo un ligero esguince, retornando en la víspera a prácticas.

AMISTOSO CON AURORA

Fred Asbún, directivo atigrado, confirmpo que el equipo jugará un cotejo amistoso el domingo en Cochabamba, ante Aurora.

Anticipó que el trato fue cerrado y que el viaje del equipo se producirá el mismo día del compromiso.

Clima electoral en Club San José

JORGE BARRIENTOS Y CARLOS SANDY SON CANDIDATOS

Oruro 12 (Presencia) por Wálter Barriga.- Existen dos candidatos a la presidencia del club San José.

Jorge Barrientos Zapata y Carlos Sandy manifestaron su propósito de terciar en las justas electorales, para asumir el mando del club "santo".

Entre tanto la Corte Superior del Distrito, la Asociación de Fútbol Oruro, Universidad Técnica, Comité Cívico, Circulo de Periodistas Deportivos de Oruro y otras entidades están nominando sus representantes para conformar el comité electoral, siendo probable que en los siguientes días se produzca la primera reunión para tomar acuerdos y amitir la convocatoria a elecciones.

CANDIDATOS

El periodistas Jorge Barrientos manifestó su intención de postularse como candidato a la presidencia del club San José.

Carlos Sandy, ex dirigente igualmente dijo que se presentará junto a Juan Choque Tito, para asumir la dirección del club "santo".

"estamos aguardando determinaciones del comité electoral, sobre los requisitos que requeiren para ser candidato, quienes tendrán derecho a voto, además de conocer la situación económica del club, señaló Sandy, quien manifesto que cuenta con el respaldo de algunas entidades locales y una empresa privada de La Paz.

HINCHAS

Por su parte los hinchas del crédito orureño, tienen el firme propósito de participar en las elecciones, para este fin se están organizando ypedirán que se les permita tener derecho a voz y voto.

A nivel de las entidades de trabajadores se solicita que de una vez se institucionaliza el club, con el registro de socios cotizantes para que sean ellos los que determinen el futuro del club.

ORIENTE MANTIENE POSICION ORIGINAL

Santa Cruz, 12 (Presencia) por Gonzalo Valenzuela.- El Club Oriente Petrolero dijo que propondrá en la reunión del Consejo Superior del próximo viernes, que sean ratificadas las fechas del 20 y 23 de junio para las semifinales del campeonato "Jaime Zambrana Borda" y que la final se juegue después del 7 de julio.

Así lo hizo saber José Requena, al tiempo de manifestar que no pudo definir nada con Real Santa Cruz, ya que el interlocutor válido para estas decisiones está en La Paz. Agregó que él no fue invitado a la reunión celebrada en la ciudad de La Paz, en la que participó el presidente de la Federación Boliviana de Fútbol.

Volvió a lamentar que el delegado del Club Bolívar no hubiera propuesto en la reunión del pasado viernes lo que dijo en La Paz y que la reunión del viernes debe ser definitiva.

¡ALTURA, POR FAVOR!

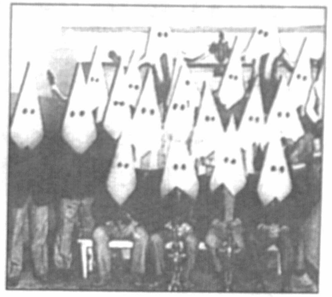

LA VERDAD DE LOS NUMEROS

COPA LIBERTADORES DE AMERICA (1960-1996)

●Resultados y eficiencia de los equipos argentinos jugando como visitantes ante los representantes de diferentes países. En el caso de Bolivia, sólo se computaron los partidos disputados a más de 3.300 metros de altura (en La Paz y Oruro).

Equipos	J.	G.	E.	P.	Eficiencia
VENEZUELA	13	10	2	1	85 %
PERU	25	12	5	8	58 %
BOLIVIA	**15**	**6**	**3**	**6**	**50 %**
PARAGUAY	19	7	5	7	50 %
URUGUAY	39	11	17	11	50 %
COLOMBIA	34	11	11	12	48 %
CHILE	23	9	4	10	48 %
ECUADOR	15	4	6	5	47 %
BRASIL	31	7	3	21	27 %

● La eficiencia está en relación a los puntos logrados por los equipos argentinos sobre el total de los puntos posibles.

La altura de los principales escenarios de América (izquierda), el famoso equipo de los fantasmas (centro) y un cuadro que muestra las actuaciones argentinas como visitantes (derecha).

La revista argentina El Gráfico publicó en su último número un artículo relacionado con la altura y los efectos que la misma puede tener sobre los jugadores que vienen del llano. Reproducimos aquí las partes más importantes de esa nota.

No será la primera ni la última vez que se hable del tema, claro que no. Una leyenda del fútbol como Amadeo Carrizo, quien supo subir hasta los 3.627 metros de la ciudad de La Paz para defender tanto el arco de la Selección Nacional como el de River Plate, y quien supo allí de victorias y también de derrotas, fue contundente: "La altura afecta, por supuesto, pero un poco nada más. No podemos ser tan llorones..."

El Cholo Simeone, capitán y símbolo de la actual Selección, a quien se le puede criticar alguna falla en el manejo de la pelota pero no así en la entrega, tampoco dudó, aunque su opinión apuntó en dirección inversa: "En la altura es imposible jugar".

La explicación, repetida por todos sus compañeros, tuvo en el conductor del conjunto, Daniel Alberto Passarella, a su mayor exponente. Lo cierto es que existe una realidad inmodificable, que no podrá alterarse más allá de las opiniones: Ecuador le ganó 2-0 a Argentina y encabeza las posiciones en las Eliminatorias de Sudamérica para Francia '98.

Pero no todo concluye allí: el 2 de abril de 1997, Argentina deberá visitar a Bolivia en La Paz, con la competencia en pleno desarrollo. Una derrota podría marcar a fuego el destino de nuestra Selección. Por eso sería bueno que el cuerpo técnico y el cuerpo médico revise los pasos dados en esta ocasión e intente responder algunas preguntas para que no se repita la "Experiencia Quito". ¿Se hizo todo lo posible para atenuar los efectos de la altura? ¿Fue correcta la decisión de viajar el mismo día del partido? ¿O era mejor llegar una semana antes?, ¿Existen posibilidades de disputarle el partido a Bolivia con alguna chance de triunfo? ¿O el remedio es, simplemente, la resignación?

El tema es complejo, sin duda. Dos médicos especializados en altura, como lo son los doctores Alejandro Pittaluga y Bernardo Lozada no se ponen de acuerdo en los pasos a seguir. También se sienten molestos porque, según ellos no fueron consultados para esta experiencia. Por otro lado, los resultados conseguidos por distintos equipos argentinos en 36 años de Copa Libertadores de América (ver recuadro) marcan una tendencia clara: La Paz no es una plaza más complicada que otras ciudades paraguayas, ecuatorianas o chilenas. ¿Cuál es la verdad entonces?

LO QUE MATA ES LA PRESION

Hay una realidad que no admite discusión: la presión atmosférica varía con la altitud. En un día normal, la presión que ejerce la atmósfera sobre el nivel del mar es de 760 milímetros de mercurio, mientras que en La Paz es mucho menor: 490 milímetros. Como el aire es una mezcla de gases, que contiene un 20% de oxígeno aproximadamente, al disminuir la presión atmosférica también baja la presión parcial de oxígeno. O sea que el organismo tiene menos oxígeno a su disposición.

Este fenómeno provoca una serie de modificaciones orgánicas y algunos síntomas en el hombre del llano - especialmente dentro de los dos días de llegada- conocidos como "mal de apunamiento" o "soroche" que implican un intenso dolor de cabeza (cefalea), sensación de falta de aire al realizar un esfuerzo, náuseas, vómitos, sangre en las fosas nasales (epistasis), taquicardia e insomnio, entre otros transtornos.

El hombre adaptado realmente a la altura, el nativo de La Paz, por ejemplo, logra solucionar la falta de oxígeno con un aumento notable de glóbulos rojos a lo largo de su vida. Para el individuo nacido en el llano, en cambio, la respuesta varía mucho de persona a persona y ni siquiera los especialistas se ponen de acuerdo en cuál es la mejor solución para contrarrestar los efectos de la altura. Pero, ¿se pueden revertir estos síntomas? ¿Cuánto tiempo se necesita para ello? La controversia comienza aquí mismo...

"CON UNA SEMANA ALCANZA"

Bernardo Benigno Lozada es médico cardiólogo y no quiere develar su edad aunque admite que tiene "numerosos hijos y nietos". Director de la revista argentina de Medicina del Deporte y del Instituto Aptus -donde son atendidos todos los futbolistas de los Seleccionados Juveniles de la AFA-, Lozada es una de las opiniones más respetadas en el tema de la altura. Desde 1965 estudia los problemas ocasionados por la misma y cuenta en su haber con numerosas experiencias. Entre ellas, la de la Selección Juvenil de Pachamé en 1983 y la Selección Sub-20 de Pekerman en 1995 -ambas participantes en torneos disputados en La Paz- y con la Selección Mayor que se preparó en Tilcara, Jujuy, para el Mundial '86.

Sentado en el living de su casa de Belgrano, se dispone a leer los recortes prolijamente pegados en una carpeta. Entonces repite las palabras de Pachamé pronunciadas en 1983: "Parece que no estuviera en la altura: las condiciones son inmejorables".

-Para usted, entonces, la altura es un tema solucionable...

-Claro que sí. La falta de oxígeno inicia un proceso que determina un cambio en el medio interno del organismo. Se produce una alcalosis y ésta genera los síntomas característicos del mal de altura. Esa alcalosis se corrige viajando con cierta anticipación, elaborando una dieta especial y suministrando la acetazolamida, un diurético que tiende a disminuir la alcalosis. Esto es viejísimo: desde los años '50 se estudia este medicamento y está comprobado que a los cuatro días de ingerido comienzan a desaparecer los síntomas.

-O sea que la teoría de llegar sobre la hora no es válida...

-Eso no es una teoría, ¡es un disparate! Llegar sobre la hora es muy peligroso porque el organismo no tiene defensas. Las vísceras del cuerpo, como el corazón, el hígado, los riñones y los pulmones deben adaptarse al medio ambiente, y en unas horas no lo pueden hacer. Lo ideal, sobre todo si se trata de un campeonato de mayores, son 30 días. Pero en todo caso, con 5 ó 6 días se logra una adaptación aceptable. Es una pena que nadie de la Selección me haya consultado: yo les hubiera sugerido que viajaran cuanto antes a Quito. Además, el stress de un viaje siempre es importante, por más que sea de media hora de duración.

-¿También influye el aspecto psicológico?

-Me parece que sí, porque el comportamiento de los jugadores era como de resignación. Ahora va a ser más difícil todavía: estos muchachos van a quedar signados por la altura durante un tiempo bastante prolongado. A mí me pasó cuando fui con Boca Juniors a disputar la Copa Libertadores a Bolivia en 1982. Los jugadores que más me discutían y se resistían eran Gatti y Brindisi, los más viejos del plantel, quizás porque habían tenido alguna experiencia negativa en el pasado. Recuerdo una anécdota: cuando nos anularon un gol, Gatti salió disparado desde el arco hasta la mitad de la cancha para protestarle al árbitro. Al terminar el partido, yo le pregunté: "Hugo, ¿de dóde sacó esa energía para correr así"? Él no sabía qué contestarme. Yo le quería mostrar cómo cambiaba la predisposición.

-¿Usted habló con los juveniles de Pekerman?

-El primer día que me junté con Pekerman, él me dijo: "Bueno, descuento que perdemos con Bolivia". Yo le contesté que no había por qué pensar así, le expliqué el tema de la alcalosis y lo convencí. Después él habló con los jugadores y los convenció. El resultado está a la vista: jugamos cuatro partidos en La Paz a intervalos de dos días, ganamos tres y empatamos el restante (con Bolivia). Los jugadores en ningún momento sintieron los efectos de la altura. Fueron fundamentales los quince días que estuvimos en La Paz y también que no hayamos detenido la preparación física en ningún instante...

-Pero no es lo mismo trabajar con chicos que con grandes, ¿no?

-Sí, es cierto que los chicos tienen mayor capacidad de adaptación. Pero yo tuve buenas experiencias con Boca (pese a que perdimos, no existieron problemas físicos), y con el Argentinos Juniors de Maradona, en 1980, llegando dos días antes del partido. Por otra parte, hay que prestarle atención a ciertos aspectos del juego, para que no influya tanto la altura:

1) Está prohibido el pelotazo porque la pelota vuela a una velocidad mayor. **2)** Está prohibido correr sin sentido.

3-) Hay que saber demorar, si uno va a tirar un corner debe llevar la pelota tranquilo e ir caminando con serenidad para recuperarse. Sólo son algunas recomendaciones...

-¿Qué haría usted, entonces, para el partido contra Bolivia, teniendo en cuenta que los jugadores pueden ser cedidos sólo 10 días antes del partido?

-Hay que ir a La Paz cuanto antes. En 5 ó 6 días y suministrando el diurético (debe suspenderse 48 horas antes del partido porque si no daría positivo el control antidóping) la alcalosis se neutraliza. Con eso, una buena charla para convencer a los jugadores, y las pautas futbolísticas se puede lograr una buena respuesta.

Punto para una postura. El tema no parece tan complejo. No parece...