RIN CURA LA FIEBRE, GRIPPE, RESFRIOS
Fabricado en la altura para la altura
RIN VITA
NO DEPRIME EL CORAZON

PRESENCIA

DEPOSITO LEGAL: L.P. 023 - 1969

AÑO XXI - No. 5,153 - LA PAZ, BOLIVIA, JUEVES 28 DE SEPTIEMBRE DE 1972 - 32 PAGINAS - $b. 1,00

CURA LA TOS POR VIOLENTA QUE ELLA SEA
PECTORAL COMPUESTO
en pastillas y jarabe
PECTORAL VITA

ase final de búsqueda de petróleo

YPFB dio comienzo a trabajos de perforación en el altiplano

CAMPAMENTO DE YPFB EN VILQUE.- Una vista general del campamento instalado en Vilque para los trabajos de perforación, fase final en la búsqueda de hidrocarburos. La única vegetación de la zona está constituida por pequeños arbustos de "thola". Estas plantas llegan a ser cubiertas completamente por la arena cuando hace viento. Abajo, el Gerente General de YPFB, rodeado de autoridades de Potosí y Oruro, declara inaugurada la tarea de perforación del Pozo Vilque número uno. (Foto Enrique González)

Ayer a Hs. 12,30, se inició en Vilque, (región de Uyuni) la perforación del primer pozo exploratorio, dentro de los trabajos de búsqueda de hidrocarburos en las mesetas occidentales del país. Los técnicos de YPFB, destacaron la importancia del hecho, señalando que el trépano perforatorio, es en última instancia, el único que puede proporcionar la respuesta definitiva y final sobre la presencia o inexistencia de hidrocarburos en volúmenes comerciales, confirmando o desvirtuando los estudios previos realizados hasta la fecha y que han despertado gran optimismo en los distintos círculos de Bolivia, que confían en llegar a una culminación positiva. Se estima que la perforación del pozo Vilque número uno, demandará cuatro meses; "puede ser mayor o menor este tiempo", según se explicó.

CEREMONIA INAUGURAL

La ceremonia de inauguración se cumplió utilizando como plataforma, la rampa de subida a la torre de perforación. Estuvieron presentes el Gerente General de YPFB, Ing. Rolando Prada Méndez, que también representó al Presidente de la República; los gerentes de exploración y explotación de la empresa petrolera estatal, ingenieros Jaime Oblitas y William MacKenney; el Prefecto y Alcalde de Oruro, Cnl. César Miranda Bartha y José Benito Rojas; el Alcalde de Potosí, Padre José Zárate, y autoridades locales de las provincias potosinas de Quijarro y Nor Lípez. Todos coincidieron en la gran esperanza de desarrollo que significa la posible existencia de campos petrolíferos en aquella fría y ventosa región.

El Gerente General de YPFB, en su discurso, señaló: "Rogumos a Dios nos de el privilegio de descubrir hidrocarburos en el Altiplano y así poder servir a los hermanos departamentos de Potosí y Oruro, como una palanca fundamental para su desarrollo". Afirmó que la expectativa ante la próxima respuesta final que ya han dejado advertir los pueblos del sud, es compartida por el Presidente de la República.

El alcalde de Potosí, que tuvo a su cargo el bautizo con la tradicional botella de champagne, refirió que al conocerse en la Villa Imperial la noticia del inicio de la perforación en Vilque, el pueblo exteriorizó su entusiasmo con el repique conjunto de los 23 campanarios existentes en la legendaria ciudad. "No es un gesto sólo de potosinidad, sino sobre todo de la esperanza que siente la bolivianidad", dijo.

El Subprefecto de la Provincia Nor Lípez exteriorizó la seguridad que sienten los vecinos de la región, "de que a partir de este histórico 27 de septiembre, este jirón alejado y olvidado, pase a convertirse en importante punto de incidencia en la economía nacional".

DATOS TECNICOS

El Ing. Jaime Oblitas explicó la estructura de Vilque donde, de acuerdo a lo programado, se espera perforar 3,846 metros (casi cuatro kilómetros de profundidad). Dijo que la cuenca del altiplano con posibilidades de hidrocarburos es de unos 100.000 kilómetros cuadrados de superficie, longitud que permite tener una idea del potencial que se podría tener de culminar exitosamente el trabajo iniciado en la fecha. Recordó que fue en 1959 cuando YPFB inició los trabajos de prospección, partiendo al norte, desde la región del lago Titicaca, fronteriza con el Perú, hasta llegar al sur a zonas próximas a la frontera argentina. Dicho trabajo determinó 16 estructuras, todas con posibilidades, destacándose entre ellas la de Vilque.

La estructura de Vilque tiene de 20 a 25 kilómetros de longitud por unos 5 kilómetros de ancho. Estudios posteriores señalaron la presencia del anticlinal de Vilque, sobre cuya base se efectuaron trabajos complementarios que facilitaron la elaboración de mapas, esquemas, etc., que teóricamente permiten afirmar la existencia de trampas o reservorios de petróleo o gas, pero, en la práctica, sólo podrá confirmarse a través de la perforación.

Por su parte, el Ing. William MacKenney indicó que no es posible señalar con certeza el tiempo que demandará la perforación de este primer pozo ya que se trata de una experiencia nueva y que cuenta como referencia a las perforaciones de Caimanchico, en Argentina, distantes unos 800 kilómetros. Hecha la aclaración señaló como tiempo posible de ejecución del pozo, cuatro meses.

MacKenney se refirió igualmente a la necesidad que hubo de adaptar motores y equipos para utilizarlos en Vilque, con condiciones de clima y terreno, muy diferentes a las del oriente o el Chaco boliviano, donde YPFB cuenta con gran experiencia.

El trépano con que se ha comenzado la tarea de perforación en Vilque, es de 17 pulgadas de diámetro; posteriormente, será sustituido por uno de 30 pulgadas con el que se trabajará hasta el nivel de 20 metros de profundidad, se cementará el orificio, colocarán cañerías, etc. Más adelante, los trépanos van disminuyendo de calibre, hasta llegar a 7. 5/8 de pulgadas de diámetro.

Para complementar los trabajos de perforación, se encuentra ya en Vilque una misión francesa de la firma Schlumberger, que ha sido contratada para efectuar estudios denominados perfiles eléctricos o reflejos eléctricos de las distintas capas a perforarse. Estos datos coadyuvan el trabajo de conjunto para orientar la perforación. De acuerdo a los estudios, se espera encontrar hidrocarburos en la capa cretácea, ubicada según los estudios con que se cuenta, alrededor de los tres mil metros de profundidad.

INVERSION

Hasta la fecha, se han invertido en los trabajos relacionados a la preparación de lo que será el primer pozo, la suma de 2.853,000 pesos bolivianos. Se estima que esta suma se quintuplicará hasta llegar a la conclusión del pozo, cuyo costo total se ha calculado en el equivalente de un millón de dólares o más.

Las inversiones empleadas a la fecha comprenden: $b. 580.000 en caminos y planchadas; preparación y adecuación de equipo, $b. 603,000; traslado y montaje del campamento, $b. 1.300,000 (se explicó que por el volumen y peso de las vigas de la torre y otros materiales, fue necesario utilizar vía ferrea saliendo del oriente boliviano a la Argentina e ingresando al país nuevamente por el sud). En el tendido de la tubería de aprovisionamiento de agua, desde Agua de Castilla, se invirtieron $b. 70.000. La cañería fue cubierta para protegerla de las bajas temperaturas.

(Pasa a la página 11)

TORRE DE PERFORACION.- Esta es la torre del equipo que desde ayer perfora la estructura del Altiplano en Vilque, en busca de hidrocarburos. El traslado de las pesadas y grandes piezas desde Santa Rosa en el oriente, demandó mucho tiempo y esfuerzo por la limitación de medios de transporte. (Foto Enrique González)

Kissinger no logró acuerdo sobre Vietnam

WASHINGTON, 27, (AP). El asesor presidencial Henry Kissinger regresó esta noche de una insólita reunión secreta de dos días con negociadores norvietnamitas y la Casa Blanca negó un despacho de prensa, según el cual se había llegado a un acuerdo de paz.

Ese artículo particular no tiene base, dijo a los periodistas el Secretario de Prensa Ronald Ziegler, en la Casa Blanca occidental. Se refirió a una noticia de la RKO, según la cual las sesiones de Kissinger en París habían conducido a un acuerdo en casi todos los puntos para un cese el fuego en Vietnám.

Kissinger viajó a la base Andrews, cerca de Washington, y se negó a hablar con los periodistas acerca de sus reuniones con los negociadores de Hanoi, Le Duc Tho y Xuan Thuy, no puedo decir nada, dijo en respuesta a una pregunta.

Mientras estaba en camino desde París, el mercado de valores de Nueva York subió diez puntos en respuesta a un informe de RKO, por el periodista Clifford Evans, según el cual se había llegado en París a un acuerdo de paz.

El despacho de Evans decía que todos los asuntos habían sido resueltos excepto el futuro del Presidente sadvietnamita Nguyen Van Thieu. Se espera que esto se resuelva con la renuncia de Thieu, que será reemplazado por un gobierno de coalición de tres partidos, informó Evans.

Propósitos de Banzer

Entidades nacionalistas podrán integrarse al FPN

Fuerzas Armadas no forman parte del FPN

REUNION POLITICA.- El Frente Popular Nacionalista aprobó ayer una resolución en sentido de integrar esa organización supapartidaria con entidades de tendencia nacionalista. La resolución fue aprobada en la reunión que celebró el FPN en el Ministerio del Interior. Poco después, el representante personal del Presidente Banzer, Ministro Alfredo Arce Carpio, y el Secretario General del FPN, Jaime Ponce Caballero, dieron el anuncio en una conferencia de prensa.

El propósito del Presidente Hugo Banzer Suárez de aglutinar a todas las fuerzas nacionalistas en un solo ente político, ha tenido ayer su expresión en la resolución adoptada por el Frente Popular Nacionalista para ampliar las bases de sustentación de esa organización supra-partidaria, con la integración a ella, a través del MNR y de FSB, de otras entidades cívicas y políticas de contenido nacionalista.

Dicha resolución fue adoptada siguiendo los propósitos varias veces expresados por el Presidente Hugo Banzer Suárez, quien preside el Consejo Superior del Frente. El Comité Ejecutivo Nacional del FPN, en prolongada reunión que cumplió en el Ministerio del Interior, bajo la presidencia del Ministro de Estado Alfredo Arce Carpio, representante personal del Cnl. Banzer Suárez en el Frente, aprobó la mencionada resolución.

A dicha reunión, calificada de trascendental por la medida aprobada en ella, concurrieron el Secretario General del Frente, Jaime Ponce Caballero, el Jefe Administrativo del mismo, Rudy Arce Delgado; Ciro Humboldt Barrero, Alvaro Pérez del Castillo, Rafil Roca Rivero y Federico Fortún Sanjinés, en representación del MNR; Jaime Tapia Alípaz, Carlos Valverde Barbery Luis Llerena y Alberto García Ponce, en representación de FSB, y el Cnl. Guido Rumérez, como observador y en representación de las Fuerzas Armadas.

UNION DEL NACIONALISMO

El Ministro Alfredo Arce Carpio comenzó aclarando que las Fuerzas Armadas no forman parte del Frente Popular Nacionalista, por ser éste un ente político, pero que constituyen el sostén institucional del gobierno y del FPN. Dijo que las Fuerzas Armadas han expresado, al igual que el Presidente de la República, su deseo de aglutinar en un solo ente a las fuerzas nacionalistas del país y que el Frente estaba ahora respondiendo al espíritu de las Fuerzas Armadas.

Señaló, además, que es propósito del gobierno y de las Fuerzas Armadas que exista neutralidad política en el campo y que por ello no habrá participación de ningún partido en los problemas campesinos. Aunque no se ha pensado todavía invitar a la Confederación Nacional de Campesinos a integrarse al FPN, aclaró que los campesinos, en realidad, participan en esa entidad supra - partidaria a través del pacto militar - campesino.

El Ministro Arce no confirmó ni negó que existieran gestiones con fuerzas nacionalistas, todavía marginadas del - Frente Popular Nacionalista, para que se integren a éste.

LA RESOLUCION

La resolución aprobada ayer por el Comité Ejecutivo Nacional del FPN, dice:

La Paz, 27 de septiembre de 1972

RESOLUCION

EL COMITE EJECUTIVO DEL FRENTE POPULAR NACIONALISTA,

CONSIDERANDO:

Que el Frente Popular Nacionalista es el instrumento de poder con capacidad de resolver los grandes problemas nacionales respondiendo de este modo a su propia composición social para defender a los sectores mayoritarios.

Que F.S.B. y el M.N.R. han asumido la responsabilidad conjunta con el respaldo de las Fuerzas Armadas de la Nación, de canalizar la participación y movilización popular para la realización de las tareas fundamentales que demanda la hora presente, con perspectiva mediata al desarrollo liberador dentro del marco de la planificación coordinada;

RESUELVE:

De conformidad con las resoluciones de fecha 30 de agosto y 4 del mes en curso, reitera al señor Presidente de la República y Presidente del Consejo Superior del Frente Popular Nacionales

(Pasa a la página 12)

nte FMI y Banco Mundial

Unidad de America Latina en materia de comercio exterior

WASHINGTON, 27 (AP).- Las ciones de la América Latina quisieron hoy un ataque bifrenta los problemas que limitan capacidad de desarrollo de su mercio exterior.

le pidió al Banco Mundial que ntuya un sistema de financiamiento de las exportaciones del unto en desarrollo al tiempo se instó al Fondo Monetario ternacional a vincular la creación de reservas artificiales (papel oro) a las necesidades de los ises que se encuentran económicamente rezagados.

PLANTEAMIENTOS

WASHINGTON, 27 (AP).- Los sidentes son los principales ntos planteados por el bloque ninoamericano ante la asamblea del Banco Mundial y el Fondo Monetario Internacional:

DESARROLLO.- Los países en desarrollo no hemos recibido una participación adecuada en los beneficios del desarrollo, por lo que nuestros pueblos presionan, con razon, contra las actuales estructuras.

REFORMA.- La reforma del sistema monetario y los acuerdos convergentes deben reconocer, como función básica, la de promover el desarrollo integral de las naciones menos favorecidas, reduciendo las enormes diferencias existentes entre los niveles de bienestar de los países industrializados y los que se encuentran en vías de desarrollo.

CREDITOS.- La concesión de los créditos debería orientarse en función de aquellos criterios que reflejan las más genuinas necesidades de financiamiento a largo plazo de los países, sin atribuir un peso exagerado a los indicadores de la situación a corto plazo, tales como la posición de las reservas internacionales y el saldo de la balanza de pagos, los cuales, por su carácter no siempre duradero, pueden conducir a decisiones que no respondan a las verdaderas necesidades.

CONDICIONES.- Nuestros países reiteran la importancia de que los organismos multilaterales de asistencia financiera realicen la evaluación de los planes que se les somete con sujeción a criterios exclusivamente técnicos, dentro de una concepción adecuada del desarrollo, al margen de los conflictos que circunstancialmente pudieran exis

(Pasa a la página 11)

rgentina

Probable retorno de Perón origina confusión política

BUENOS AIRES, 27 (AP).- Enorme confusión seguía reinando hoy dentro y fuera del movimiento peronista sobre el supuesto retorno a Argentina de Juan D. Perón, mientras el delegado personal del ex sidente volvía a ratificar que éste regresará al país.

La conducción táctica del movimiento cree responsablemente que General Perón regresará al país en octubre próximo, dijo anoche ctor J. Cámpora, quien ofreció su renuncia como delegado del exndatario, si éste no vuelve antes de fin de año.

No obstante, en otros medios políticos se dijo que toda la campaña urnista emprendida por el partido justicialista podría no ser otra ua que una gran maniobra de acción psicológica.

Tendiente a postergar el estallido de serias divergencias internas tro del peronismo. Esas discrepancias se refieren, fundamentalnte, a la actitud que tomará ese movimiento mayoritario ante las ecciones presidenciales de marzo de 1973, de las que Perón ha sido plemente inhabilitado como candidato.

Cámpora presidió anoche una reunión de jefes partidarios de todo país, a la que asistieron también los dirigentes de las 62 organizaones, el bloque sindical peronista, cuyos líderes moderados han tedo conflictos con el delegado de Perón.

El objetivo de la reunión fue evaluar el resultado de la campaña en ior del retorno de Perón, que sectores desafectos a Cámpora calbon de rotundo fracaso. El delegado personal, por el contrario, dijo e los resultados eran halagueños, y que...a nivel de las bases peroistas, las condiciones para el regreso de Perón ya están dadas.

Con su habitual habilidad política, Perón parece haber transferido a sus partidarios la responsabilidad del ingreso o no a la Argentina, ndiciones a crear las condiciones políticas necesarias para su vuelta después de 17 años de exilio. El peronismo se ha movilizado bajo la nsigna de luche y vuelve, pero la receptividad del público, aún de los ectores peronistas, ha sido aparentemente muy fría.

Versiones no confirmadas dicen que está en marcha una discreta negociación entre Perón y el gobierno militar del Presidente Alejandro Lanusse, tendiente a pactar condiciones políticas para que Perón dé su apoyo a algún candidato no peronista, que resulte satisfactorio a las Fuerzas Armadas. Los rumores fueron desmentidos por el gobierno y por las autoridades peronistas, pero persisten y se asegura que Perón podría referirse a esas versiones en las próximas horas, en su mensaje que dirigirá a Cámpora.

El delegado de Perón y una nutrida delegación peronista viajarán a Madrid el 6 de octubre, para una nueva entrevista con el ex presidente, que podrá resultar decisiva para determinar la actitud política del justicialismo. Se tiene entendido que en esa reunión se dirimirá finalmente el espinoso tema del retorno, al cual Perón se muestra francamente remoto.

PRIMEROS AUXILIOS.- Vietnam del Sur, 27 (AP).- Un aldeano lleva en brazos a un niño herido hacia una estación de primeros auxilios. El niño fue víctima de los bombardeos norvietnamitas. (Radiofoto especial para PRESENCIA)

Gobierno chileno denuncia nuevo complot subversivo

SANTIAGO DE CHILE, 27 (AP) - El gobierno denunció un nuevo plan para crear el caos o derrocar al gobierno y acusó a dos agrupaciones de derecha de ser sus instigadores.

El Subsecretario del interior, Daniel Vergara, declaró anoche que los antecedentes de lo que calificó nuevo complot serán entregados mañana por el gobierno a la Corte Suprema de Justicia.

A comienzos de este mes el gobierno había denunciado lo que denominó "Plan Septiembre" para provocar asonadas callejeras sediciosas.

Vergara dijo que el movimiento de extrema derecha Patria y Libertad y la Brigada Rolando Matus, del Partido Nacional, de derecha, han preparado diversas acciones, tales como ocupación de terrenos, industrias y fábricas a fin de provocar un ambiente caótico.

Afirmó que la policía se ha apoderado de materiales explosivos en grandes cantidades en diversas provincias del país.

Indicó también que se han producido atentados personales contra funcionarios del gobierno y dirigentes políticos dentro de este plan sedicioso.

Dijo Vergara que una ocupación estudiantil efectuada ayer a un colegio fiscal, en Santiago, fue un factor de intranquilidad pública promovido por los grupos de derecha.

La policía desalojó esta tarde a los ocupantes de ese colegio y arrestó a 18 jóvenes, dos de los cuales fueron puestos luego en libertad por ser menores de edad.

Los otros, dijo Vergara, serán procesados de acuerdo con la Ley de Seguridad del Estado.

La ocupación del colegio había sido efectuada por partidarios de la Federación de Estudiantes de Secundaria, organismo que efectuó hoy, sin incidentes, una concentración pública de protesta contra el gobierno, suspendiendo las clases por 24 horas.

La inquietud estudiantil condujo este mes a varios choques violentos entre grupos antagónicos y provocó esta semana la renuncia del Ministro de Educación, Aníbal Palma.

CERRADO POR REFACCION.-Roma, Italia, 27 (AP).-La fotografía muestra el Coliseo de Roma que ha sido cerrado al público, por refacción. El agua de lluvia refleja en el piso la imágen del Coliseo (Remoto especial para PRESENCIA).

Médico cubano ha descubierto un tratamiento que restaura la vista

GAINESVILLE, FLORIDA, 27, (AP).- Un refugiado cubano ha dicho a sus colegas oftalmólogos que ha descubierto un tratamiento que utiliza calor y mediante el cual restauró la visión casi totalmente a diez personas declaradas ciegas legalmente.

Mientras el doctor Antonio Gasset hacía su anuncio, la Academia Norteamericana de Oftalmología y Otorrinolaringología de la universidad de Florida hacía público su descubrimiento en Gainesville.

El doctor Gasset dijo que el y su equipo investigador han obtenido prometedores resultados preliminares en el tratamiento experimental del queratoconos, un adelgazamiento de la córnea que al mismo tiempo la hace adoptar la forma de cono. Sugirió también que el nuevo tratamiento de su equipo investigador, que toma menos de un minuto, podría posiblemente corregir la miopía causada por la curvatura irregular de la córnea.

Los procedimientos del equipo de Florida consisten en calentar una sonda del tamaño de un lapicero a gran temperatura y aplicarla sobre la cornea protuberante.

Durante un período de varios meses siguiendo la aplicación, informó el equipo, las córneas de diez voluntarios, pacientes legalmente ciegos, se alisaron, con poca o ninguna cicatriz.

El doctor Gasset dijo que a medida que las córneas se van aplastando los pacientes experimentan un descenso en el grado de miopía y astigmatismo corneal.

El tratamiento en Gainesville, llamado termoqueratoplastía restauró la visión de los voluntarios hasta 20 - 40 y en algunos casos a 20 - 20 de la visión normal, dijo el doctor Gasset.

El cubano, de 26 años, que encabeza ahora un equipo investigador, dijo que decidió ser oculista mientras trabajaba para la fundación retina lavando cristales de gafas en Boston hace once años. Fue su primer empleo en los Estados Unidos después de que huyera de su Cuba natal tras la toma del poder por Fidel Castro.

Cruz Roja Internacional pide medidas para terminar con terrorismo mundial

GINEBRA, 27.- (AFP).- El mexicano José Barroso que inaugurro esta mañana aquí la reunión del Comité Ejecutivo de la Cruz Roja Internacional, condenó el terrorismo y pidió medidas concretas para terminar con la violencia en el mundo.

Partes principales del discurso de Barroso:

"Con optimismo vimos como algunas de las situaciones de conflicto que enfrentaba el mundo han evolucionado hacia su término.

Afortunadamente terminó el conflicto en Bengala en donde la Cruz Roja local ayudada por la Liga trabaja activamente. Tenemos confianza en que el conflicto en Indochina llege pronto a terminar.

Aquí es necesario decir con la autoridad moral de los 230 millones de miembros de la Cruz Roja en todo el mundo, que lamentamos profundamente la violencia que en los últimos tiempos se ha desatado cubriendo nuestro planeta con actos de terrorismo, bombas, represalias, secuestros, asesinato de rehenes, bombardeo indiscriminado que hace víctimas en ciudades y pueblos, a hombres, mujeres y niños.

Estamos seguros de que aunque la Cruz Roja no interviene en situaciones de carácter político, en fuerza moral es suficiente para pedir a cada una de las sociedades nacionales decisión para actuar con mayor vigor

España concedería a Suecia la extradición de 3 croatas

MADRID, 27 (AP).- Fuentes legales revelaron hoy que España concedería la extradición a Suecia de tres croatas que secuestraron un avión de línea escandinavo desviándolo a Madrid el 16 de septiembre.

El gabinete español decidió ayer transferir el caso desde la jurisdicción militar a la civil para que decidiera sobre la petición sueca.

Ello anularía la decisión anterior del Cuerpo jurídico del ejército del aire para poner a los secuestradores ante un tribunal militar español.

El tribunal provincial de Madrid que maneja ahora el caso decidirá sobre la petición de extradición sueca en un plazo máximo de dos semanas después de escuchar a los acusados.

Si se concede la extradición y Suecia no se hace cargo de los acusados en el plazo de dos semanas, serían puestos en libertad, de acuerdo con la legislación española.

Los secuestradores y seis prisioneros croatas que les acompañaron desde Malmoe, se entregaron a las autoridades españolas poco después de aterrizar en Madrid, donde han permanecido internados desde entonces mientras se toma una decisión sobre la petición de extradición sueca.

Dentro de cinco años el nivel de muertes por cáncer descendería entre un 15 y 20 %

LOS ANGELES, 27 (AP).- Un funcionario de la campaña nacional contra el cáncer predice que dentro de cinco años el nivel de muertes por cáncer debería descender entre un 15 y un 20 por ciento.

De ser así, más de la mitad de los pacientes con cáncer tal vez pudieran prolongar su vida al menos cinco años. Actualmente el nivel de supervivencia de cinco años sólo alcanza a uno de cada tres pacientes.

La predicción fue hecha por el doctor R. Lee Clark, miembro de la junta de tres miembros que administra el programa nacional del cáncer.

Clark hablaba a los periodistas ayer, antes de la inauguración hoy de la séptima conferencia nacional del cáncer, patrocinada por la Sociedad Norteamericana del Cancer y el Instituto Nacional del Cancer.

Clark dijo que el incremento en el nivel de supervivencia resultará de una mejor aplicación de tratamientos ya conocidos. Ello significa una mejor formación de médicos y público y pronta detección y tratamiento, dijo.

La URSS ha reducido el desarrollo y velocidad del avión Tupolev-144

LONDRES, 28 (AP).- La Unión Soviética ha reducido grandemente el desarrollo y velocidad del Tupolev - 144, rival del avión de la línea supersónico anglofrancés Concorde y asimismo ha reducido un poco su tamaño, reveló el amuario aeroespacial James All The World Aircraft de este año, hecho público hoy.

Agrega que el TU - 144 no volará con pasajeros hasta aproximadamente la misma fecha que el Concorde, con aproximadamente la misma velocidad, de unos 2.300 kilómetros por hora, llevando menos pasajeros de los que estaba programado al principio.

John W.R. Taylor, editor de Jane, no especifica los motivos para las variaciones y retrasos en el programa, limitándose a comentar que ello demuestra que la industria aeronáutica soviética no dispone de una magia especial.

El TU- 144 fue el primer avión supersónico de transporte en volar y pasar la velocidad del sonido y de pasar dos veces esta velocidad, pero, según Taylor sólo voló 200 horas en 1972 mucho menos de una cuarta parte del tiempo total volado por los dos prototipos Concorde y menos, incluso, que sus horas de vuelo sobrepasando la velocidad del sonido.

Señala que el avión soviético no entrará en servicio con Aeroflot en 1972, sino en 1974 - 75, lo mismo que el Concorde.

Frustrado intento de guerrilleros argentinos de asaltar un camión

CORDOBA, ARGENTINA, 27 (AP).- Un camión blindado transportador de caudales se abrió paso a balazos entre el fuego de 15 terroristas que pretendieron asaltarlo y apoderarse de una elevada suma de dinero que transportaba, informó la policía.

El episodio ocurrió anoche en un barrio de esta ciudad industrial. El camión, con tres personas en su interior, fue chocado por un autobus que habían capturado los miembros de una organización guerrillera no identificada. Los terroristas, entre quienes había varias mujeres, intentaron entonces hacer detener la marcha del camión, pero sus ocupantes abrieron fuego de ametralladoras por las mirillas del vehículo.

Los asaltantes respondieron con pistolas, ametralladoras livianas y fusiles de repetición, originándose un tiroteo que duró varios minutos. Los guerrilleros persiguieron al camión un corto trecho, y luego huyeron en varios vehículos.

PALABRAS CRUZADAS

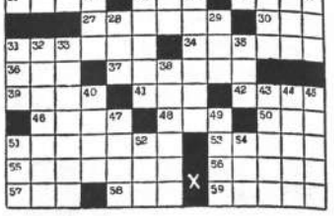

HORIZONTALES: 1.- Lodo; 6.- Verbo substantivo; 9.- Composición poética para ser cantada, Inv.; 12.- Limpiar; 13.- Inactivos; 15.- Del verbo atraer; 16.- Fotografía; 17.- Cuarenta y seis; 18.- Anillo grande; 20.- Pez cetáceo feroz; 21.- Quietud, tranquilidad, comodidad, en inglés; 23.- Preposición inseparable que significa "sobre" 25.- Dícese de lo que tiene sus partes muy separadas; 27.- Estrella; 30.- Quinientos cincuenta y uno; 31.- Del verbo carenar; 34.- Iniciar, empezar; 36.- Cerveza ligera inglesa; 37.- Publican 39.- Del verbo talar; 41.- Organización de Servicios Industriales, Inic; 42.- Solitario; 46.- Plaza gratuita en un colegio; 48.- Liga de Sociedades de Agricultores, Inic.; 50.- Cantina; 51.- Del verbo vagar; 53.- Del verbo salir; 55.- Del verbo tallar, Inv.; 56.- Del verbo crecer; 57.- Religiosa; 58.- Del verbo arar; 59.- Antiguo monarca egipcio, sin la 1ra. letra.

VERTICALES; 1.- Explicación de signos para descifrar algo; 2.- Sierra de Asia central, Inv.; 3.- Del verbo servir, Inv.; 4.- Negociado de Asuntos agrícolas, Inic.; 5.- Del verbo orear; 6.- Galicismo por jarabe, 7.- Nombre de consonante; 8.- Desafío; 9.- Del verbo atacar; 10.- Del verbo detallar; 11.- Animal planígrado; 14.- Consonante, repetida; 19.- Mensaje verbal; 22.- Nombre de consonante; 24.- Inflamación del iris; 26.- Escuchar; 28.- Del verbo unir; 29.- Indio nómada de la tierra de Fuego; 31.- Gato, en inglés; 32.- Del verbo alabar; 33.- Apartar, posponer; 35.- Comisión Nacional de Salubridad, Inic.; 38.- Isla pequeña; 40.- Resina de color encarnado oscuro, Inv.; 43.- Sello para tomar medicinas; 44.- Seglar; 45.- Mandato; 47.- Agrupación Nacional de Locutores y Artistas, Inic.; 49.- Teca, en boliche; 51.- Vosotros, 52.- Entrega; 54.- Interjección para arrear las bestias, sin la ult. letra.

Solución

AHI		PLACA		SAL						
CAL		LITRO		FEB						
AYUDASE				COFFI						
		SOTA		BANC						
ATINA		DURANTE								
PROA		ORRAC		EB						
TON		ASIRB		BAR						
ON		OMIZA		LAGO						
SOFISTA		CRIOS								
		ARIO		TELA						
CREER		COTORRA								
AUN		ARMAR		ARI						
INA		CERRO		SHI						

"HORIZONTES S.R.L."

TAXI AEREO

AERO COMMANDER 680
C P. 963.
Cessna 206 Turbo
CP. 995

A órdenes de los Señores Gerentes Empresarios y hombres de Negocio.

Edificio CASTILLA 3er. piso, Of. 305. Teléf. 82082 - 20754
Casilla (POB) 437. La Paz-Bolivia

PIDA PRODUCTOS PIL EN EL ALMACEN DE SU BARRIO

PEDIDOS: TELS. 59255-59355

AZUCAR "GUABIRA-" EN SU DOMICILIO

Pedidos desde 5 quintales. Llame al teléfono 51912 o diríjase a nuestras oficinas de la calle BUENO casi esquina Camacho No. 253.

REVESTIMIENTO-ENCHAPADO IMITACION FORMICA

Para colocación en paredes y muebles - 21 colores. Fácil colocación - Diferentes anchos - Precios económicos.

VENTAS: MARISCAL SANTA CRUZ 912
"DEKOR" MERCADO 1108
AVENIDA MONTES 769

SE LE ENREDO LA CINTA!!

ESTO NO SUCEDE CON TDK

CASSETTE TAPE SD

LAS CINTAS PARA GRABAR MAS FINAS...Y A LOS PRECIOS MAS BAJOS DE PLAZA

Distribuidores Exclusivos

"CASA TUDOR"

Av. Camacho No. 1399 - Casilla No. 106

INDUSTRIAL DIESEL 100HP

VOLVO PENTA

Representantes Exclusivos
EMILIO KLEIN S.C. & Cia. Ltda
Casilla 2648 La Paz

ECLAINCO INGAVI No. 665
Tel. 29895
25696

AGENDA

PRESENCIA.- Av. Mariscal Santa Cruz 1295 - Tel. 52172

Gerencia	Tel.	41125
Redacción	"	40460
"	"	51998
	"	52179
Publicidad	"	25343
Contabilidad	"	1451
Casilla	No.	3275
Cajón Postal	"	

ROL DE TURNO PARA FARMACIAS Y BOTICAS
23 al 30 de Septiembre

Hispana	Yanacocha No. 311	26647
El Sol	Av. Saavedra 1774	51261
Ingavi	Ingavi 769	28767
3 de Mayo	Illampu 1111	---
Señor de la Sentencia	Santa Cruz 327	---
Sopocachi	Plaza España 2698	29979

FARMACIAS DE TURNO PERMANENTE

OBRAJES	Plaza Franz Tamayo	Tel. 82081	Obrajes
SAN CARLOS	Av. República 26	Tel. 20223	Villa Victoria
LITORAL	Ceja de El Alto	-------	El Alto
CRISTO REY	General Lanza 2110	Tel. 27534	Sopocachi Alto

TELEFONOS DE URGENCIA

Bomberos	Tel. 119
Asistencia Pública	Tel. 118-22111
Radio Patrulla	Tel. 110
Tránsito	Tel. 20148
Agua	Tel. 26625
Energía	Tel. 54357
Teléfonos (reclamos)	Tel. 113
Informaciones	Tel. 104
Señorita Hora	Tel. 117
Larga distancia exterior	Tel. 55907/09
Interior	Tel. 20402/03
Hospital de Clínicas (central)	Tel. 22821/22872
Bomberos AASANA	Tel.
AASANA	Tel. 59333-59310

FLOTAS

TRANS-SERVICE LTDA. Alto de la Alianza No. 757, Tel. 43154		
TRANSPORTES "EL CHAPACO"	Chuquisaca No. 368	Tel. 40258
TRANSPORTES UNIVERSO	Av. Montes 638	Tel. 4263
TRANSPORTES SAMA	Murillo esq. Graneros	Tel. 28492
FLOTA UNIDOS	Calle Bozo esq. Montes	Tel. 25893
ANDINO	León de La Barra 360	Tel. 20471
BOREMEJO	Av. Pando 148	Tel. 28981
CONTINENTAL	Av. Montes 675	Tel. 29061
CHACABANA	Av. Montes 620	Tel. 30377-40461
CAUBO	Av. Camacho 1223	Tel. 27677
TRANSPORTES PILCOMAYO	Figueroa esq. Tejuina	Tel. ---
DIANA	Plaza San Francisco 500	Tel. 22858
ALIAGA	Av. Montes 700	Tel. 26376
CRUZ	Bozo 194	Tel. 30793
TRANSPORTES SAN CRISTOBAL	Plaza Alexander 190	Tel. 27775 41976
FLOTA YUNGUEÑA	Av. Tejada Sorzano 3	Tel. 4060-27775
TRANSPORTES TARIJA	Tejuina 37	Tel. 28911
TRANSPORTES VICTORIA	Emilio Calderón 563 (Gran Poder)	Tel. 36550
TRANSPORTES ABAROA	Plaza Alonso de Mendoza 242	Tel. 27096
MICROBUSES KIRQUINCHO	Bozo 108	Tel. 54612
Expreso EL CONDOR		
La Paz-Potosí-Villazón	Calle Bozo 121	Tel. 20803
Transportes MOTO MENDEZ	Chuquisaca 626	Tel. 29851

EMPRESAS AEREAS

LLOYD AEREO BOLIVIANO	Tel. 54649-53132-55739-51155-51163-59053	
LUFTHANSA	Tel. 20383-25780-56499-50009	
AEROFUERTO		Tel. 59151
AEROLINEAS PERUANAS		Tel. 27090-
AEROLINEAS ARGENTINAS		Tel. 30792
BRANIFF INTERNATIONAL		Tel. 55905
AVIANCA		Tel. 43000-40583
AIR FRANCE		Tel. 51740
SAN		Tel. 28536
KLM		Tel. 42965
FAN AM	Tel. 54117-41863-28397	
BOA		Tel. 26387
VARIG		Tel. 21540
ECUATORIANA	Av. 16 de Julio 1800	Tel. 54472
IBERIA	Edificio Petrolero	Tel. 20270-24378
ALITALIA	Av. Camacho 1280 Edificio Casa Bernardo	Tel. 23494
B.O.A.C.		Tel. 55541
Canadian Pacific		Tel. 55541
South African Airlines		Tel. 55541
British - Caledonian		Tel. 55541
SWISSAIR		Tel. 55317
ESTACION CENTRAL		Tel. 52510-53410
ESTACION GUAQUI		Tel. 888

PLAN DE EMERGENCIA DE LA PRESIDENCIA DE LA REPUBLICA

Ministerio de Transportes y Comunicaciones.

Administración de Aeropuertos y Servicios Auxiliares a la Navegación Aérea (AASANA)

Postergación de convocatoria a propuestas No. 1/71.

Se pone en conocimiento de las Empresas Constructoras de Segunda y Tercera Categorías, convocadas públicamente en fecha 7 del mes en curso para la construcción de obras en el Aeropuerto de la ciudad de Trinidad (Beni), que dicha convocatoria ha quedado postergada hasta nuevo aviso.

La Paz, 21 de septiembre de 1972.

Gral. Federico Casanovas V.
SUBSECRETARIO DE AERONAUTICA CIVIL

Gral. Jorge Belmonte A.
ADMINISTRADOR NACIONAL DE AASANA

Ambrosio García Rivera
MINISTRO DE TRANSPORTES Y COMUNICACIONES.

COMISION MIXTA FERROVIARIA ARGENTINO-BOLIVIANA

CONSTRUCCION F.C. SANTA CRUZ - RIO MAMORE Y SUCRE

LLAMADA A LICITACION PUBLICA No. 14/72

PARA LA CONSTRUCCION DE UN EDIFICIO ESCOLAR EN LA LOCALIDAD DE SANTA ROSA DEL SAHARA (DEPARTAMENTO DE SANTA CRUZ DE LA SIERRA).

A esta convocatoria podrán presentarse Empresas hasta de 5ta. categoría.

PRESENTACION PROPUESTAS

En La Paz, en la Agencia de la Comisión Mixta Argentino-Boliviana, Av. 16 de Julio, Edificio Avenida, 3er. piso, hasta las 16.00 horas del día 23 de octubre de 1972.

En Santa Cruz de la Sierra, en las oficinas de la Comisión Mixta Argentino-Boliviana, cita en Av. Grigotá y Cañoto, hasta las 15,30 horas del día 26 de octubre de 1972.

APERTURA:

En Santa Cruz a las 16.00 horas del día 26 de octubre de 1972 en las oficinas de la Comisión Mixta Argentino-Boliviana.

PRESUPUESTO OFICIAL: $bs. 177.296.—
PRECIO DE PLIEGOS Y PLANOS: $bs. 100.-

CORPORACION BOLIVIANA DE FOMENTO

INGENIO AZUCARERO "GUABIRA"

CONVOCATORIA A PROPUESTAS PARA LA ATENCION DE LA SEDE SOCIAL Y COMEDOR DEL INGENIO

Se invita a las personas interesadas en la atención de la Sede Social y Comedor del Ingenio Azucarero "Guabirá", a presentar sus propuestas, con sujeción al Pliego de Especificaciones respectivo, que podrá ser retirado de la División de Empresas en Operación de Corporación Boliviana de Fomento, previo pago de $b.10.

Las propuestas, en sobre sellado y llenando todas las formalidades legales, se recibirán hasta horas 12 m. del día 6 de Octubre de 1972, en la Asesoría Jurídica de C.B.F., Avenida Camacho Edificio "La Urbana", 4to. piso.

La Paz, 25 de septiembre de 1972.

CONTRALORIA GENERAL DE LA REPUBLICA

AVISO DE REMATE

Por auto dictado en la fecha, en el juicio coactivo seguido por la Corporación Boliviana de Fomento contra WAZ LTDA. por incumplimiento de contrato y retención de fondos fiscales, se ha señalado el día 9 de octubre del año en curso a horas 15,30 y siguientes para el remate de los siguientes vehículos, embargados a la firma Waz Ltda:

Un camión "Leyland" Super Beaver, modelo 1968, placa 3-0281, color rojo-blanco, motor a diesel de 6 cilindros No. 855372, serie No. 803197, tipo 18EB/1BL, capacidad 12 toneladas, con 2 tanques para combustible con capacidad de 218 lts. c/u., carrocería de estacas, tiene cinco llantas de 12,00 x 20. Vehículo paralizado por falta de batería y ajustes en el motor. Evaluado en $b. 70,000.-

Un Camión "Leyland" Super Beaver, modelo 1968, placa 3-0282 color rojo-blanco, motor a Diessel de 6 cilindros No. 855440 serie No. 803271, tipo 18EB/1BL, capacidad 12 toneladas, con 2 tanques para combustible, cap. ltr. c/u., carrocería de estacas, tiene 7 llantas de 12.00 x 20. Vehículo en regular estado; a la cabina, puerta lado derecho le falta vidrio. Evaluado en $b. 80,000.-

Un Camión "Leyland" Super Beaver, modelo 1968, placa 3-0355, color azul-blanco, motor a diesel de 6 cilindros No. 855528, serie No. 803269, tipo 11EB/1BL, capacidad 12 toneladas, con 2 tanques para combustible cap. 218 ltrs. c/u. carrocería de estacas, tiene 7 llantas de 12,00 x 20. Vehículo en regular estado. Evaluado en $b. 85,000.-

Un camión "Krupp" modelo 1967, placa 30122, color rojo-blanco motor a diessel Cummins V8-250 de 4 tiempos, 8 cilindros, No. K 560-903, chasis No. 40450291, capacidad 12 toneladas, con tanque para combustible cap. 400 lts. carrocería de estacas, tiene 6 llantas de 12,00 x 20. Vehículo paralizado, en regular estado. Evaluado en $b. 60,000.-

Un Camión "Krupp", modelo 1967, placa 30123, color rojo-blanco, motor a diessel Cummins V8-250 de 4 tiempos, 8 cilindros, No. K 560-897, chasis No. 40450290, capacidad 12 toneladas con tanque para combustible cap. 400 ltrs., carrocería de estacas, sin llantas. Vehículo paralizado e incompleto, falta medio paquete del motor y otros accesorios. Evaluado en $b. 21,000.-

Los interesados en el remate pueden concurrir el día y hora señalados al hall de la Contraloría General de la República, para hacer postura, previo el depósito de ley.

La Paz, 1o. de septiembre de 1972.

SUB CONTRALOR GENERAL

PRESENCIA
DIRECTOR. HUASCAR CAJIAS K.
SUB-DIRECTOR. RENAN ESTENSSORO A.
GERENTE. ARMANDO MARIACA V.

A la búsqueda de la respuesta verdadera

El mundo de hoy, como cualquier etapa histórica considerada menos civilizada, vive lleno de contradicciones y de oposiciones. Cada persona, grupo o nación desde su punto de vista propio y lo hace exponiendo postes que tienen, al parecer, siquiera algunos puntos sólidos. Pero con tantas razones, sólo hemos logrado construir una situación irracional, absurda para la cual se suelen ofrecer soluciones tan dudosas que no faltan quienes piensan que hemos llegado a los límites de la desesperanza.

Este es un mundo en que todos hablan de paz, pero las guerras interminables siguen ensangrentando vastas regiones del planeta. Un mundo en que se habla de libertad y se han inventado los recursos más sutiles y genniosos para coartarla y para vigilar hasta lo íntimo de las personas piensan. En que millones padecen de hambre y hasta mueren de ella mientras otros millones sufren de exceso de alimentación y las naciones gastan sumas realmente fabulosas en construir armamentos mortíferos. En que se habla de justicia, pero reina la injusticia entre los grupos sociales o las naciones, con agravante de que ahora, por la educación cada vez más extendida, se tiene mayor conciencia de esta anormalidad, se protesta más contra ella, pero se tropieza con mayores, con más sólidas vallas para eliminarla.

Las razones abundan. El terrorista afirma que toma el camino no porque le guste sino porque no tiene otro para luchar contra regímenes opresores, contra ejércitos invasores, contra mayorías que no reconocen los derechos de las minorías. Pero, por el otro lado, la represión se torna cada día más dura, porque no se puede permitir que el terrorismo atente inclusive contra inocentes, opere por encima de toda ley y hasta de todo sentido de humanidad. Quienes conspiran contra los gobiernos aducen que las vías legales están cerradas y que no les queda sino las de hecho; pero los gobernantes responden que no pueden mantener el orden sino apelando a medidas extralegales para resistir a las contínuas provocaciones de los eternos conspiradores, empeñados en tareas subversivas. Las masas pobres exigen más ayuda y las ricas dicen que ya dan lo suficiente y que no tienen por qué sacrificar a los ciudadanos propios en beneficio de terceros. Se insiste en el principio de no intervención en asuntos internos de otras naciones, pero los poderosos siempre encuentran explicaciones para intervenir, aunque sea indirectamente, como sucede en el martirizado Viet Nam. Si pide libertad para los que piensan de manera, pero no se la concede a los que disienten considérese, nada más, en lo que sucede a los derrapantes que hay en el paraíso comunista y en lo que sucede a los comunistas que viven en algunos países occidentales.

No se trata, desde luego, de meras discrepancias técnicas o que se limiten al campo de las discusiones, sino a mucho más allá. Hay millones de muertos en guerras absurdas, los centenares de millones de hambrientos. Están los que viven en el contínuo temor de armas de destrucción masiva inventadas por la maldosa técnica moderna. Todos ellos nos demuestran que todavía no se ha aplicado bien una solución que, siquiera en principio, pueda llevar hacia un perfeccionamiento, especialmente en el terreno moral, que es lo que tiene que servir de base a los demás. Sin embargo, esa solución nos ha sido ofrecida hace ya veinticinco siglos. La recordó recientemente Paulo VI al recalcar que el Evangelio es fuente de renovación y, por ello, "sólo Dios puede responder íntegramente a la esperanza humana. La salvación es ofrecida por Jesucristo y plenitud de la historia". Si no tomamos los principios cristianos como impulso para renovar todas las contradicciones actuales, no hemos llegar a ninguna solución digna de tal nombre.

La limpieza de nuestra ciudad

La campaña de limpieza que se ha llevado a cabo en nuestra ciudad el pasado domingo, promovida por la Alcaldía y con la cooperación de varias asociaciones cívicas, escuelas y aún ciudadanos independientes, constituyó una muestra excepcional de civismo. Fue muy emotivo ver a niños y adolescentes empeñados en borrar las inscripciones de carácter político o de otro tipo en paredes y monumentos, limpiar de tierra y escombros algunas calles de la ciudad o preocuparse del arreglo de algunos parques que se encontraban en un lamentable estado de abandono.

Es cierto que la ciudad no ha quedado tal como hubiera deseado la Alcaldía y quienes promovieron la campaña. Una serie de circunstancias conspiraron contra la realización de todos los objetivos que se persiguieron. En algunos barrios faltó el agua; en otros los grupos de limpieza afrontaron la escasez de implementos necesarios para su cometido y no faltaron, por otra parte, imponderables que obstaculizaron una labor más efectiva y poderosa. Sin embargo, en términos generales, la campaña se desarrolló con resultados satisfactorios.

Están parte de nuestros momentos públicos y no pocas fachadas de edificios comerciales y aun residencias particulares quedaron sin aquellas inscripciones que les daban un aspecto de suciedad.

Asimismo, se rellenaron zanjas y se hicieron arreglos en los parques que remozaron nuestra ciudad. En una parte apreciable, ya no ofrece al visitante y al mismo residente un cuadro de desaliño.

Se continúan sistemáticamente estas campañas, se las organiza en forma más ajustada y, al mismo tiempo, se desarrolla en la ciudadanía un programa de educación que le enseñe a cuidar el ornato y conservación de edificios y calles, nuestra ciudad habrá ganado mucho. Pero paralela a esta actividad es ineludible adoptar medidas severas contra todos aquellos que ensucian paredes con inscripciones de carácter sobre todo político.

Hemos entendido de qué existen al respecto disposiciones municipales. Es de urgencia inmediata que se pongan en vigencia. No contemplaciones de ninguna naturaleza, ya que no bien ha concluído la esforzada tarea de limpieza han comenzado otra vez, a veces con los lemas y la propaganda políticos inscritos en las mismas paredes que fueron refregadas con agua, jabón y materias detergentes. Resulta inaudito e incomprensible que precisamente los partidos políticos, las instituciones de derecho público que programan el arte de gobernar y mejorar las condiciones de bienestar físico de la población los que se ocupen en forma responsable de sabotear una campaña que contó con el concurso de todos los ciudadanos de buena voluntad.

Estimamos que esta actividad censurable, que lamentablemente se ha hecho costumbre entre algunos "entusiastas" miembros de los partidos políticos, no será facultada o autorizada por los niveles superiores de dirección partidaria. Ental sentido, confiamos que las autoridades de los partidos políticos están en la obligación de impartir instrucciones a sus afiliados para que no cometan este tipo de propaganda. Caso contrario, la Alcaldía deberá imponer fuertes multas a los partidos que contraviniendo disposiciones concretas atentan contra el aspecto de nuestra ciudad que desde hace algunas décadas es ensuciada por quienes reemplazan a las inscripciones murales para un proselitismo que

De todo un poco

Protección del patrimonio artístico

El Ministerio de Educación y Cultura ha dispuesto programar un homenaje especial con motivo del quinto centenario de Copérnico. El propósito nos parece muy loable, y por supuesto contará con el apoyo de todas las asociaciones científicas. En fin, se puede preparar un programa muy interesante en memoria de uno de los hombres que más ha contribuído al progreso científico de la humanidad.

Sin embargo, sugerimos que paralelo a este homenaje y sin restarle la importancia que tiene, el Ministerio de Educación y Cultura programe una mejor protección de nuestro patrimonio artístico a base de conferencias, cursillos, afiches y otros medios que creen entre nosotros cariño e interés por las creaciones del espíritu.

Es sin duda, necesario hacer conocer la obra del hombre que habla de las revoluciones de los mundos celestes, pero tiene mucha más trascendencia preparar campañas perfectamente planificadas para defender nuestra riqueza artística que está a merced de la avidez insaciable de los saqueadores. Todo lo que haga el Ministerio de Educación y Cultura para ampliar los horizontes científicos o culturales del pueblo será vano, artificiosos y sin sentido si no se comienza por difundir en todos los niveles de la actividad el valor que tienen para nosotros las telas de Pérez Holguín, Flores o el Maestro de Calamarca, las piezas arqueológicas de Tiahuanaco, la colección Buck que se deteriora irremisiblemente o los monumentos precolombinos y coloniales que se están convirtiendo en ruinas irreparables.

Es imprescindible que las autoridades del Ministerio de Educación y Cultura claven los ojos en lo nuestro y busquen las fórmulas más adecuadas para crear en el pueblo una mayor sensibilidad artística. Solo así enseñaremos a nuestras gentes a gozar, sentir y amar lo bello. En el curso de las últimas semanas, se han perdido cuadros de la escuela potosina y paceña sin que nadie se conmueva, ni siquiera aquellas personas que por sus funciones o su nivel preparacion y adiestración por el arte, se ocupen y preocupen de adoptar coordinadamente las medidas destinadas a poner fin, una vez por todas, al libre e ilícito tráfico de nuestra plástica colonial.

Sólo esa preocupación nos dará la dimensión de nuestro nacionalismo que no puede ni debe radicar en manifestaciones vociferaras ni actitudes demagógicas. Porque el nacionalismo en sus más puras manifestaciones es dar jerarquía a lo que hizo el hombre boliviano inspirado en los temas nacionales y universales. En otras palabras, es defender nuestra tradición artística en toda su escala de valores y es cuidar todos aquellos jerarquías espirituales que nos han permitido estructurar una nacionalidad que encuentra uno de sus datos históricos en su genio estético. Los pueblos no sólo son inmortales por las victorias militares, los esfuerzos económicos o la construcción de obras materiales. El arte y la cultura son en realidad lo que perdura y resiste al olvido que traen los siglos.

Confusio

La crisis monetaria internacional

Por el Lic. Javier Gonzales Escóbar

Por los acontecimientos monetarios recientes, muchos países han manifestado su creciente preocupación por los agudos problemas monetarios internacionales y lógicamente esta preocupación ha adquirido caracteres mayúsculos en los Estados Unidos, país que ve amenazada su hegemonía en el campo monetario, por la posibilidad de que el dólar se vea comprometido en su posición de "moneda líder".

El desarrollo del actual sistema monetario internacional, basado en el Patrón Cambio Oro, ha ido acompañado de enormes y continuos déficits en la balanza de pagos de los países-centro; hecho que ha ocasionado la disminución paulatina de las reservas de oro de estos países y el debilitamiento de la confianza en sus monedas.

Aunque teóricamente, bajo el sistema monetario en vigencia, el volumen de las transacciones internacionales, no depende exclusivamente de la cantidad de reserva de oro -por la sustitución del oro por la moneda clave o dólar- en la práctica se ha visto que este metal sigue constituyendo la base de la valuación monetaria, resultando muy estrecha la relación entre la reserva de oro y la moneda clave.

Los Estados Unidos para cubrir los déficits de sus balanzas de pago, han proporcionado dólares en grandes cantidades que han incrementado la liquidez internacional; pero el hecho de que esos dólares cuenten con un respaldo de oro cada vez menor, ha determinado que los países económicamente más importantes del mundo, rechacen la idea de que el dólar es "tan bueno" como el oro y constantemente disminuyen la aceptación de esa divisa como reserva internacional.

Ante la situación creada por la tensión monetaria, en el presente artículo se describe someramente algunos problemas que confronta el sistema monetario internacional en vigencia.

La evolución del actual sistema monetario se remonta a partir del sistema Patrón Oro, vigente hasta antes de 1914. Al estallar la Primera Guerra Mundial, los países beligerantes suspenden sus exportaciones de oro, comienzan a usar papel moneda inconvertible en vez de la libre acuñación de oro metálico y libre fundición de monedas de oro; con estas medidas de hecho se abandona el Patrón Oro, para continuar con un nuevo sistema monetario basado en el Gold Exchange Standard que se puede traducir al español como Patrón Cambio Oro. Este nuevo sistema monetario, además de excluir de la circulación las monedas de oro y de limitar la venta de oro, añade una nueva característica, la cual consiste en que las reservas monetarias están constituidas en parte por divisas.

Por este hecho, los países que no pueden ligar sus monedas directamente con el oro, lo podían hacer mediante la cumulación de reservas con divisas convertibles en oro y fijando el tipo de cambio de la moneda del país en términos de la moneda clave. En el período 1925-30, dólares y libras esterlinas y desde 1945 únicamente dólares. Este sistema monetario virtualmente quedó modificado, por efecto de la depresión causada por la gran crisis de 1929, cuyas consecuencias monetarias principales fueron la devaluación de la libra y del dólar en 1931 y 1934 respectivamente y de todas las monedas ligadas a éstas.

Al terminar la Segunda Guerra Mundial, el sistema monetario internacional estaba prácticamente destruído. La mayor parte de los países aplicaban restricciones al comercio y a los pagos exteriores y además existían cambios múltiples que impedían la vigencia de un sistema monetario internacional coherente.

En los años posteriores a la contienda bélica, la hegemonía de los Estados Unidos en el campo monetario fue indiscutible; por ejemplo en 1949, este país poseía un 75% del total de las reservas de oro del mundo, que en ese entonces ascendían a 33 mil millones de dólares. Por este hecho, el dólar se convirtió en la principal moneda de reserva y los bancos centrales comenzaron acumular dólares en gran escala, estableciéndose así las bases del sistema monetario que ahora amenaza con derrumbarse. Además, por el financiamiento de la guerra y posteriormente por los gastos inherentes a la reconstrucción, todos los países comenzaron a confrontar agudos problemas financieros, haciéndose ostensible el enorme crecimiento de la circulación monetaria en el mundo. Por estos hechos, con el objetivo de reorganizar el sistema monetario internacional, se celebró la Conferencia Monetaria y Financiera en Bretton Woods en el año 1944, donde se creó el Fondo Monetario Internacional, a fin de lograr la vigencia de un sistema de cambio más o menos estable, que ayude a los países con dificultades transitorias en la balanza de pagos, a mantener la estabilidad cambiaria como factor coadyuvante al desarrollo económico internacional. Así surgió el sistema monetario actual, que se basa en tipos de cambio fijos, donde el oro sirve como denominador común de las paridades monetarias, que también pueden expresarse en dólares y, lo que representa la característica mayor del sistema, en la posibilidad de la tenencia de divisas en las reservas monetarias de los países.

El sistema monetario que fue establecido en Bretton Woods representa la reimplantación del Patrón Cambio Oro, el cual se había ensayado ya antes de la postguerra. "En realidad -dice el economista Juan Sardá- sería más apropiado llamar ahora a este nuevo ensayo el Currency-Reserve Standard, puesto que en las reservas de muchos países, especialmente en Europa no hay otra cosa que dólares". En realidad la creación del Fondo Monetario Internacional constituye un patrón mixto que incorpora en sí mismo algunas características del patrón Oro y del Patrón Papel Moneda.

En los años posteriores a su creación no hubo dificultad en el funcionamiento del sistema Patrón Cambio Oro, pero gradualmente las cosas empezaron a cambiar. Los países europeos, mediante los esfuerzos de la reconstrucción económica, comenzaron a constituir y acumular reservas monetarias. En tanto que la evolución financiera de los Estados Unidos ha sido a la inversa, ya que su balanza de pagos se torna deficitaria acentuándose más a partir de 1955. Esta situación deficitaria se debe principalmente a los fuertes gastos militares y créditos realizados en el exterior.

Los países que exportan enormes cantidades de capital, requieren tener superávit en su balanza de pagos, con el objeto de que esta diferencia favorable supere o al menos iguale a las salidas de capital, para no provocar desajustes en su economía y en la estabilidad monetaria.

Consiguientemente, la agenda crisis del sistema monetario basado en el Patrón Cambio Oro, se debió específicamente al déficit persistente de la balanza de pago de los Estados Unidos, lo que ha provocado un crisis general de liquidez, por el exceso de dólares acumulados principalmente en Europa, hecho que torna a estos países en acreedores de Norteamérica. La actual crisis monetaria, por tanto, surge entre los países ricos del mundo occidental.

En cambio los países subdesarrollados continúan con necesidades monetarias y de capitales cada vez en mayor grado. La falta de liquidez (escaser de divisas), hace que no se pueda mantener el volumen de las transacciones comerciales y financieras necesarias para el crecimiento económico. Esta escasez crónica de dólares se debe fundamentalmente a la diferencia de las propensiones a importar, que se manifiesta entre los países altamente industrializados y los países subdesarrollados. Si bien en los países desarrollados, las importaciones (generalmente de materias primas) representan una pequeña porción de sus ingresos nacionales (un promedio del 5 al 10 por ciento), en cambio en los países subdesarrollados, con incipiente grado de industrialización, la propensión a importar es mucho más alta, lo que tiende a empeorar las ya adversas balanzas de pago. Consiguientemente, esta divergencia en la propensión media a importar, se debe a la diferencia en el grado de evolución industrial y de autosuficiencia económica.

Ante la situación creada por la tensión monetaria internacional en constante evolución, las autoridades monetarias durante los últimos años, han realizado una serie de medidas destinadas a aliviar esta tensión. Por ejemplo, el FMI para incrementar el stock de liquidez internacional, ha creado los Derechos Especiales de Giro, moneda sui-generis creada y distribuída anualmente entre los estados miembros en proporción a sus cuotas en dicho Fondo. Este nuevo mecanismo permite a los países con déficit, cubrir parte de sus pérdidas girando contra DEG del FMI. Otros medios de pago internacionales aparte del oro, constituyen las divisas de reserva tradicionales y las transacciones normales del FMI como ser los créditos de asistencia (stand by), los acuerdos de intercambio (swap) y otros.

Recientemente, una de las medidas más trascendentales, después de Wretton Woods, destinadas a solucionar la crisis monetaria internacional ha sido el acuerdo tomando en diciembre de 1971, por los países que conforman el General Arrangements to Borrow, más conocido por el grupo de Los Diez, constituído por Alemania Occidental, Bélgica, Canadá, Francia, Gran Bretaña, Holanda, Italia, Japón, Suecia y los Estados Unidos, Al reajustar el valor del dólar con relación a otras divisas sólidas, Los Estados Unidos, al devaluar el dólar, aceptaron también derogar el recargo arancelario del 10 por ciento sobre los impuestos de la importación a los artículos manufacturados.

La devaluación del dólar se produjo por efecto de la elevación del precio del oro de 35 dólares (fijado en 1934) a 38 la onza troy, representando un aumento del 8,57 por ciento en el valor de ese metal. Por este hecho, el contenido del oro de cada dólar se redujo automáticamente a 1/38 de onza o sea 12,63 gramos de oro, en lugar de 13,71 gramos, cuando el precio oficial del oro era de 35 dólares la onza.

A cambio de esta medida, los países del grupo de Los Diez elevaron el valor de sus monedas. Considerando en conjunto ambos reajustes monetarios, la merma experimentada por el dólar alcanzará a un 12 por ciento de su valor anterior.

La teoría monetaria establece que la variación en el precio oficial del oro, implica la tendencia a originar aumentos o disminuciones en el nivel de precios. Consiguientemente, el cambio operado en el precio oficial del oro, influye directamente en el nivel de precios de todos los países con patrón oro, principalmente por su efecto sobre el valor del dinero de la reserva monetaria en oro y sobre la cantidad de la oferta de dinero.

Las autoridades del reajuste monetario fijado por las grandes potencias financieras, han incluído en su decisión, que los países subdesarrollados no se empleen algunos observados [illegible] que a la fecha del reajuste [illegible] las reservas internacionales están dólares y sólo una quinta parte oro. Por este hecho, las pérdidas ascendería al doble de las sumas ofrecidas por el reajuste. Por otra parte, como las monedas están vinculadas al dólar, de hecho se han devaluado en relación con las divisas económicamente importantes.

Pese a la [illegible] propuestas desplegadas por las autoridades monetarias en el plano internacional con el último reajuste del precio del oro, no se puede asegurar una estabilidad monetaria mundial. Sin un sistema monetario internacional eficiente, no hay comercio internacional ni coexistencia económica óptimos.

La controversia del oro, como fundamento del sistema monetario internacional, ha originado una pugna entre quienes creen que se puede prescindir del oro como patrón de las monedas y los que desean mantener su papel clave doblando su cotización oficial.

Existe en la actualidad un doble mercado del oro, constituído por el oficial a 38 dólares la onza y los mercados privados a un precio fluctuante (últimamente en Europa el precio alcanzó a 100 dólares la onza) en que los controles de cambio y otros, no permiten que el arbitraje internacional ejerza los efectos armonizadores del precio.

Aunque la producción de oro -que sigue siendo la reserva monetaria básica- se mantiene invariable, crece constantemente la demanda de este metal para fines industriales. Sin duda alguna, un factor determinante para las grandes compras de oro es su bajo precio.

Desde 1934 hasta diciembre del año pasado, los Estados Unidos habían mantenido un precio artificial del oro (35 dólares la onza) y desde entonces el nivel general de los precios han aumentado un cien por ciento.

Al respecto el economista Jacques Rueff, miembro de la Academia de Ciencias de Francia y prominente defensor del oro sostiene: "un tratado internacional que doblara el precio del oro provocaría un descenso inmediato y radical de las tasas de interés, impulsaría las posibilidades de inversión y traería una era de prosperidad mundial de amplitud inmensa y de larga duración".

Es innegable el desajuste que existe entre la producción de oro y los requerimientos de la economía mundial. El oro está subvalorado, por haberse mantenido paridades fijas e inalterables durante muchos años, contrariamente al dinero, que como consecuencia de un fenómeno general inflacionario, constantemente ha estado perdiendo su capacidad de compra. Por ello, lógico sería modificar el precio del oro, valorizándolo en función a la elevación del nivel general de precios a fin de lograr un sistema monetario internacional más estable y operativo. Sin embargo, una elevación del oro duplicando o triplicando su valor actual, llevaría implícito el riesgo de una presión inflacionaria general y de otros problemas complejos. Porque los países que poseen oro y no tienen déficit en balanza de pagos, incrementarían substancialmente el valor nominal de sus reservas de oro, lo que permitiría aumentar considerablemente la capacidad de crédito.

Otros especialistas sostienen que no es conveniente seguir utilizando al oro como base del sistema monetario internacional, por [illegible] su escasa producción y

(Pasa a la página 12)

Exámenes de ingreso a la Universidad

Por René Rodríguez Mostajo

Los alumnos que concluyeron sus estudios secundarios en la gestión 1971 y decidieron continuar una carrera universitaria de nivel superior, tendrán que rendir exámenes de ingreso en todas las universidades del país. Sin duda, para ellos ha terminado un período de permanente incertidumbre, desesperanza y angustia. La reanudación de las labores universitarias después de un año y más, nuevamente volcara a las calles de las ciudades, el talento optimista y la prestancia emocionada y pujante de nuestras juventudes.

A la Nación le faltaba el aura vigorosa y el venero de bullente vitalidad, del quehacer universitario Y se que, en su Alma Mater se palpita y difundí con perenne intensidad los más delicados problemas y soluciones nacionales, a su vez, que se forjan los mentores de la verdadera y codiciada grandeza Patria.

A propósito de las pruebas de admisión, siempre se ha comentado que no realizan una selección justa, y que en cambio son implantadas solamente con el afan de efectuar una elección interesada de postulantes, estableciendo que los estudios universitarios superiores se constituyan en un privilegio de recomendados y favoritos, y no, más bien, de todos aquellos que por su inteligencia, capacidad de estudio, moralidad, conocimientos adquiridos, sentido del deber y el culto a la patria, con derecho ingresen dignamente y tengan la oportunidad de conquistar una profesión universitaria.

Por el contenido del acápite precedente, es indispensable, tener presente que dichos exámenes de ingreso, con una u otra modalidad, son práctica y requisito observado en la mayoría de las universidades del extranjero, muchas sin los agudos problemas económicos y la carencia de recursos materiales y de espacio de que adolecen las nuestras. No obstante que estos impedimentos justifican plenamente por sí solos la supresión del ingreso libre a los claustros universitarios, no debemos olvidar que la Institución Universitaria tiene la responsabilidad de valorar y evaluar el conocimiento mínimo aceptable de los nuevos estudiantes que albergará en sus aulas, como esfuerzo para traducir en hechos el anhelo universal de perfección que siempre existe en el alma de toda sociedad organizada, Por supuesto, nada descarta la posibilidad de que una comisión de expertos analice y estudie este problema, cuando los futuros bachilleres en humanidades eleven el índice de su preparación básica y sobre todo cuando las condiciones económicas del tesoro universitario lo permitan.

No podemos negar que en estas pruebas de admisión interviene una dosis de fortuna. Que la espera de sus resultados generan una trauma emotivo considerable, debido en general a que son estimadas indebidamente, como una demostración intelectual, a manera de epílogo, con la pretensión de justificar enteramente el aprovechamiento de los doce años de estudios, así como del permanente apoyo material y espiritual paternos que encauzaron el bachillerato de sus hijos. De ahí precisamente que, para ciertos postulantes, el hecho de no obtener el ingreso significaría en muchos casos el repudio incomprendido, temporal o definitivo de sus progenitores y tutores, mientras para otros, quiza muy capaces, implique la ausencia definitiva, pues jamás, por diferentes circunstancias, intentaran o podrán repetir esta verdadera pugna; muchos la pretenderán otra vez.

Es ya incuestionable que la admisión en la universidad involucre en la vida del joven estudiante un acontecimiento de reconocida influencia en su porvenir, lo que obligadamente nos sugiere que dichas pruebas encierran en la intimidad de su ser una trascendental e inolvidable experiencia y una desusada motivación que merecen temerlas en consideración y estudio, por contener no sólo problemas y destinos personales, o dramas familiares, sino una insoluble cuestión social de proyección nacional por el apreciable número de postulantes postergados y frustrados, que provocan tales exámenes, y que no generan el pretendido derecho de ingreso a la universidad, y en adelante se dedicarán a realizar tareas que nunca soñaron.

Por lo anotado, es fácil advertir la grande e incalculable responsabilidad de las comisiones de exámenes de ingreso, las cuales integradas por docentes de reconocida capacidad, experiencia e idoneidad, se esmerarán en reglamentar, organizar y conducir a buen término las ya mencionadas pruebas de admisión, donde todo destacará con ordenado dinamismo, disciplinada puntualidad, sabia y enérgica autoridad y mucha previsión, a fin de evitar medianamente suspicacias en la mente de los postulantes, como ser comentarios sobre la existencia de privilegios, excepciones, discriminaciones sociales, política o de otra índole que pudieran mellar, de cierta manera, tan formidable labor de corrección y decencia desplegados por las comisiones antedichas.

Esta primera responsabilidad de la nueva Universidad Boliviana en los exámenes de ingreso, además de exponer el alto grado y capacidad de su organización académica, tendrá la particular misión de crear y promocionar en el ánimo de la opinión pública y población estudiantil de la República una impresión favorable de su nueva imagen, al mismo tiempo que una corriente de solidaria simpatía hacia sus actuales autoridades y conductores.

En síntesis, así como es patente la imposibilidad de suprimir los examenes de ingreso universitarios, creo también al mismo tiempo, que es humanamente factible mediante una evaluación correcta y justa de las pruebas de admisión, hacer que sean admitidos en las universidades los postulantes que más lo merezcan. Entonces los postergados pensarán mejor en su real incapacidad y menos en la existencia de privilegios, etc. Tal conducta, además de prestigiar, será interpretada como una demostración de ética docente por las nuevas generaciones estudiosas de Bolivia, que siendo esperanza son sensibles y decididas admiradoras del bien, la perfección y la justicia, cuando se las enseña con la pureza y la rectiedumbre ejemplar de los hombres buenos.

El Hospital de Potosí

Por Gregorio Méndez Tamayo

Desde hace cuarenta años o más, en la periferia de la ciudad de Potosí, a unos 3 kilómetros de ese centro urbano está ubicado el hospital "Daniel Bracamonte", en una superficie amurallada de. . . 76.755,62 metros cuadrados. En las cuatro décadas al servicio público, no hubo manos diligentes e iniciativas de quienes estaban o están en el deber de cuidar la salud del pueblo; tal vez por falta de financiamiento económico o simplemente descuido y poco interés de las autoridades sanitarias, ese hospital asentado en ese extenso terreno, carece de campos verdes, jardines que pudieran coadyuvar al restablecimiento de los convalecientes y árboles que den sombra y hagan agradable ese árido predio.

En esa superficie, se levantan los pabellones o salas de reposo que, al pasar los años, están en lamentable estado de deterioro, con la falta de los más elementales requisitos de higiene y otros elementos indispensables en una casa de salud. En esa condición desmantelada y ambiente antihigiénico se atiende a los pacientes cuyo caso requiere hospitalización, tanto en la parte que tiene asignada la CNSS como en el hospital general.

Para ningún extranjero que ha tenido la oportunidad de visitar la ciudad de Potosí o de compatriotas que vienen del interior del país, menos para los oriundos de la Villa Imperial, han pasado desapercibidas las deficiencias que existen en el hospital "Daniel Bracamonte", tampoco para nadie es desconocido el flagelo de bajas temperaturas y huracanados vientos en esa inculta área donde fuera construido el referido nosocomio; pues de existir una cultivada vegetación, servirfa a sus moradores de protección contra esos fenómenos climatológicos nocivos a la salud.

Es encomiable que, en ese borrascoso tiempo, galenos y enfermeras estén impecablemente vestidos de blanco, para luego estar envueltos en el polvo de los vientos de invierno, o chapuzados en agua por las lluvias del verano, haciendo su recorrido de sala en sala, para asistir a los enfermos a cualquier hora del día o de la noche.

En lo que se refiere al suministro de drogas y adecuada alimentación en ese hospital, como así de materiales de curación, enseres y ropa de cama, se ha lamentado siempre la falta de esos indispensables útiles. Por esa razón, muchas veces se ha tenido que recurrir a la caridad pública para atender a enfermos que carecen de medios económicos.

En la ciudad de Potosí, hace cerca de veinte años la CNSS tiene en construcción un hospital. Al presente, la obra civil está casi terminada. Se dice que sólo faltan los detalles y la dotación del equipo hospitalario. Llenadas esas necesidades mencionadas se piensa que contratará en función para atender al sector que depende de ese organismo asegurador. Sin embargo, no se sabe exactamente qué tiempo más se dilatará hasta su total conclusión con la actividad que se ha hecho ese trabajo, se considera con ironía que tal vez ese plan social entre en vigencia dentro de diez o más años.

En lo que se dice de una nueva construcción de un nosocomio en la ciudad de Potosí, al presente no existe ningún proyecto serio y factible, menos planificación al respecto; sólo quedó en promesas de dignatarios de Estado del anterior régimen.

Sin embargo, frente a la indiferencia con que se ven los intereses de esta Villa Imperial, es de urgente necesidad la remodelación del hospital "Daniel Bracamonte", en todos sus aspectos que la técnica moderna de hospitales aconseja, más que todo acomodar a una adecuada distribución en sus distintos servicios, y que se haga de ese erial un verdadero vergel, por la necesidad de campos verdes naturales en esa región minera.

Se observa también que los pacientes en su condición de tales, son víctimas de angustia y de congoja. En ese estado siológico necesitan de consuelo y de los auxilios espirituales. Asimismo los moribundos de la "Extremaunción". Para esto, por la bondad y la caridad cristiana a que están abocadas las Comunidades Religiosas, es necesario que se hagan las gestiones del caso para que vuelvan a desempeñar esa sagrada misión en el lecho de los enfermos "Las hijas de Santa Ana".

A todo esto, sólo tienen la palabra los distinguidos discípulos de Hipócrates del Ministerio de Previsión Social y Salud Pública y de los Ejecutivos de la CNSS.

Cartas a PRESENCIA

La batalla de Gondra

Señor Director:

En la edición del domingo 17 del diario de su dirección, el distinguido historiador don Víctor Santa Cruz, al referirse a la Batalla de Gondra, Guerra del Chaco, trascribe párrafos de las memorias de campaña del señor Adrián Barrenechea sobre su actuación en dicha batalla.

En el libro "Recuerdos de la Guerra del Chaco", por el teniente coronel Oscar Moscoso, quien ejercía el cargo de jefe de estado mayor de la Cuarta División, libro publicado hace más de treinta años, en las págs. 244 y 245 al relatar los sucesos de Gondra, dice:

"En la mañana del 11 de julio el enemigo inició un violento bombardeo de artillería sobre las posiciones del Regto. "Campero", seguidos de asaltos en masa que fueron rechazados en forma sangrienta. Horas después, el Regto. "Murguía", que además de disponer de dos otras compañías cubría una parte del antiguo sector "Pérez", fue atacado en la misma forma y con igual preparación logrando el enemigo romper la línea cerca de la "cintura de Gondra". El comando de la División disponía como única reserva de 14 hombres de la patrulla del R.I. 14 que día antes llegó al Cañadón, desde el campo del Km. 31 al mando del subteniente Adrián Barrenechea. Esta diminuta unidad acudió en refuerzo del Reg. "Murguía" y llegó al sector que acababa de ser roto cuando nuevas columnas enemigas se lanzaban en masa a través del campo con objeto de ensanchar la brecha; su intervención tan oportunda ocasionó muchas bajas al atacante que avanzaba creyendo ir a ocupar una posición abandonada. El Sbte. Barrenechea, herido gravemente, regresó al Cañadón en el mismo camión que llevó a la línea. Por su parte el "Murguía" reaccionó y provisto de municiones que le envió el teniente coronel Capriles con estafetas del "Loa" pudo conjurar el peligro con grandes bajas para el enemigo. El campo de la "cintura de Gondra" quedó cubierto de cadáveres y heridos".

Rogándole publicar esta carta le saluda atentamente.

Fdo. C.G. Parada
C.I. 749387

La Argentina pidió a la asamblea de la ONU resuelva problema de las Malvinas

NACIONES UNIDAS 27 (AP).- La república Argentina pidió hoy ante la Asamblea General de la ONU la solución sin demoras injustificadas del problema de las Malvinas, la reforma de las Naciones Unidas, reafirmó la prioridad de una Latinoamérica sin líderes en su política exterior, subrayó que el hemisferio asumió la iniciativa de la defensa del medio ambiente e insistió en la soberanía marítima de 200 millas y sobre la plataforma continental.

El Ministro argentino de Relaciones Exteriores y Culto, Eduardo McLoughlin, apoyó la adopción de medidas antiterroristas y pidió la aplicación en Medio Oriente de las decisiones del Consejo de Seguridad de la organización.

El Ministro calificó a las islas Malvinas de residuo de una etapa superada de la expansión imperial. Afirmando que continúa subsistiendo la divergencia entre los gobiernos argentino y británico en cuanto a las circunstancias que deberían existir para la solución definitiva de la disputa sobre la soberanía de las islas McLoughlin ante la 27 Asamblea, afirmó la voluntad de su gobierno de continuar conversaciones con Londres en busca de una solución definitiva que no puede ser otra que el reintegro de las islas Malvinas al patrimonio nacional argentino.

El dinamismo actual de la realidad contemporánea, dijo es estado de la multipolaridad política, económico y socio cultural mundial, que ha puesto fin al sistema bipolar de la postguerra y a la guerra fría. Sin embargo, agregó, las potencias medianas y pequeñas están marginadas en la adopción de decisiones que las afectan directamente.

Nada más peligroso que una nueva división de esferas de influencia entre las superpotencias y las potencias mayores. La paz y la seguridad a que aspiramos no es la de una situación rígida que limite las posibilidades de desarrollo por considerar que ellas pueden alterar el equilibrio alcanzado, afirmó McLoughlin.

En este sentido, continuó, la variación en el panorama mundial hace pensar que si la ONU ha de cumplir cabalmente los propósitos que inspiraron su creación tendrá que asumir funciones más acordes con la realidad contemporánea.

En la década del setenta, las Naciones Unidas ni pueden limitarse a legitimar los actos de las grandes potencias, afirmó el Ministro, en América Latina se concentran los esfuerzos de mi país, dijo, agregando que el continente está ligado en una comunidad de esencial interdependencia.

El Ministro afirmó la igualdad latinoamericana, negando indirectamente la posibilidad de un liderato en el hemisferio en el que, dijo, la suerte de cada uno está ligada a la de los demas y en donde todos están llamados a jugar un papel pretagónico.

Argentina considera que el hecho más positivo en el informe de la Conferencia de las Naciones Unidas sobre el Medio Humano es la consagración de la cooperación en dicho campo.

La conferencia refleja lo que la experiencia y la práctica, la ciencia y la técnica la doctrina y la jurisprudencia nos vienen enseñando desde hace tiempo, dijo, subrayando que América Latina se ha adelantado a los logros de Estocolmo incorporando en declaraciones conjuntas de sus presidentes y cancilleres principios que fueron luego aprobados por la conferencia, y propugnando un sistema de intercambio de información que permita tal cooperación.

Al reafirmar el derecho del estado ribereño a la soberanía hasta 200 millas de aguas territoriales y a la plataforma continental, el Ministro recordó las declaraciones de Montevideo, Lima y Santo Domingo, que refejan claramente la responsabilidad asumida por la mayoría de los países de América Latina.

Iglesia peruana apoya a sector autogestionario

LIMA, 27 (INTER PRESS SERVICE).- La comisión episcopal de Acción Social de la Iglesia Católica peruana se pronunció en franco respaldo del sector de propiedad social preconizado por el gobierno de la fuerza armada.

El sector de propiedad social, enunciado por el Presidente Velasco Alvarado en su último discurso de fiestas patrias, estará constituido por las empresas de propiedad de sus trabajadores. Según el jefe del gobierno de la fuerza armada, este sector se aunará al sector de empresas estatales y al de empresas privadas, que subsistirá dentro del concepto de la vía pluralista que se plantea el régimen revolucionario peruano . Afirmó el Presidente Velasco Alvarado que el sector de propiedad social -calificado como autogestionario por los observadores extranjeros y locales- será el más importante de la sociedad peruana y garantizó el pleno respaldo técnico y financiero para convertirlo en realidad.

Aún no se conoce cómo funcionará este sector, pues la ley que le dará nacimiento oficial se discute en el COAP y el consejo de ministros. Se estima que probablemente su texto sea conocido el próximo 3 de octubre, cuarto aniversario de la toma del poder por las fuerzas armadas que dio nacimiento al régimen militar nacionalista, libertario, humanista y socialista, como ha sido definido por sus proios conductores.

En una comunicación firmada por el presidente de la comisión episcopal de Acción Social, Monseñor Luis Bambaren, obispo de Lima se señala que "no son contrarias al espíritu cristiano las diversas formas de socialización de la producción, pues en cuanto a soluciones económicas y técnicas no implican necesariamente una negación del mensaje evangélico sobre el hombre y la sociedad".

El documento añade que "por el contrario, el Evangelio nos habla justamente de compartir bienes, de no reservarse en actitud egoísta aquellos bienes que al ser compartidos aumentan la solidaridad y fraternidad humana; vocación a la que estamos llamados por el amor infinito de un padre común de todos, que se nos ha revelado en Jesucristo".

La comisión episcopal de la Iglesia peruana aclara que al apoyar la propiedad colectiva de los medios de producción está defendiendo al mismo tiempo la propiedad privada de los bienes de consumo". La propiedad privada debe entenderse primordialmente como el derecho de todos los hombres al uso de todos los bienes. Ante este derecho fundamental y primario, todos los otros derechos de propiedad social, incluidos los de propiedad privada sobre los bienes de producción, deben ceder y quedar cuestionados.

No puede defenderse la propiedad privada de los bienes de producción en desmedro del derecho de todos los hombres para usar todos los bienes, pues este derecho es más radical, universal y primario".

Hoy en la historia

POR THE ASSOCIATED PRESS

Hoy es jueves 28 de septiembre, 272 día del año 1972. Aún quedan 94 días en el año.

EN ESTE DIA:

1542- Naves españolas al mando de Juan Rodríguez Cabrillo, navegante portugués al servicio de España, penetran en lo que hoy es San Diego, California, que se considera como fecha del descubrimiento de California por mar.

1687- Los turcos se rinden y los venecianos capturan Atenas.

1748- Nace en el Perú Micaela Villegas, familiarmente llamada Miquita, y conocida por La Perricholi, amiga del Virrey Manuel Amat, que dió mucho que hablar en su tiempo. En Guanajuato, México pelean españoles contra 20.000 patriotas mexicanos. No quedó un solo español vivo.

1820- Nace Frederick Engels en Alemania. Con Karl Marx fue autor de la Doctrina Comunista.

1837- Samuel Morse obtiene patente de invención para su aparato transmisor y receptor de señales por medio del telégrafo eléctrico.

1863- Nace Carlos I de Portugal que ascendió al trono en 1889 a la muerte de su padre, Luis I.

1864- Queda constituída en Londres "La Primera Internacional"

1865- Nace María Amelia, Reina de Portugal, última soberana del país Lusitano.

1971- Nace el general Gerardo Machado que durante nueve años fue presidente de Cuba.

1871- Ley brasileña llamada "Libertad de vientre" que fue precursora de la abolición de la esclavitud. En virtud de esa ley todos los hijos que nacieran de madre esclava eran declarados libres.

1895- Nace el químico francés Louis Pasteur.

1914- Los Alemanes ocupan Amberes, Bélgica.

1923- Etiopía es admitida a la Liga de las Naciones.

1939- La Unión Soviética y Alemania nazi acuerdan plan para dividirse Polonia.

1950- Indonesia es admitida a las Naciones Unidas.

1953- El cardenal Wyszynski, primado de Polonia, es arrestado.

1971- El cardenal Jozsef Mindszenty deja la legación norteamericana en Budapest donde estuvo asilado 15 años y fue a Viena, Austria.

CUMPLEAÑOS DE HOY: Avery Brundage, ex presidente del Comité Olímpico Internacional, cumple 85 años.

PENSAMIENTO DE HOY: Un diplomático es un hombre que habla muchas lenguas y sabe callarse en todas.

Pilotos puestos en libertad en Vietnam del Norte rechazan oferta norteamericana

MOSCU, 27 (AP).- Tres pilotos norteamericanos, puestos en libertad por Vietnam del Norte, rechazaron hoy la oferta norteamericana de alojamiento, durante la noche, atención médica y viaje de regreso al país.

Dijeron al Encargado norteamericano de Negocios Adolph Dubs, durante una tensa confrontación, que duró veinte minutos, que desean regresar a Estados Unidos, acompañados por los activistas pacifistas que negociaron su libertad.

Los Tenientes Mark Gartley y Norris Charles, de la marina y el Mayor Edward Elías, de la fuerza aérea, llegaron a Moscú en la tarde de hoy, procedentes de Pekín. El pasado diecisiete de septiembre fueron liberados de un campo de prisioneros de guerra, acordándose que viajarían a Estados Unidos en aviones civiles.

Gartley dijo a Dubs: Es mejor que continuemos de esta manera, en aras de la liberación de los demás prisioneros de guerra.

Elías agregó: Opino igual, y no quiero hacer daño a los que hemos dejado atrás. Si no seguimos adelante con nuestros planes, no nos dariamos a respetar por los dejados atrás.

Los pilotos y su comitiva de defensores de la paz, tienen señalada para mañana en la mañana la salida de Moscú, con escala en Copenhague, Dinamarca.

Cuando los pilotos llegaron y fueron conducidos a través de una entrada de servicio a las aduanas del aeropuerto, parecía difícil que Dubs tuviese siquiera la oportunidad de hacer la oferta en nombre del gobierno de Estados Unidos.

Obstruyeron su camino David Dellinger, el Reverendo William Sloane Voffin y Richard Falk, del comité de enlace con las familias de prisioneros detenidos en Vietnam del Norte.

En una esquina oscura y mal iluminada del salón Cora Weiss otro miembro del comité, protegió a los pilotos de la nube de periodistas, funcionarios de aduanas y curiosos.

Al principio, Falk dijo que no habría reunión entre los pilotos y la persona que tenía instrucciones de ofrecerles ayuda oficial.

Dubs no intentó abrirse paso a la fuerza. Y mientras él se retiraba, Cora Weiss gritó a los micrófonos de televisión, apuntados en su dirección: "¡Echense hacia atrás! ¡échense hacia atrás! Denos espacio!

Después de otras discusiones, se decidió sostener la reunión en la oficina que posee Aeroflot en la terminal.

Aeroflot es la línea aérea soviética.

Dubs les dijo que pondría a su disposición durante esa noche la residencia del embajador, agregó que el médico de la embajada estaba dispuesto a atenderlos caso que fuese necesario y que un avión de evacuación médica de la fuerza aérea estaría esperándolos en Copenhague, a fin de conducirlos de regreso a Nueva York.

Los hombres rechazaron la oferta uno a uno. Dijeron que pasarían la noche en un hotel de Moscú que disfrutaban de buena salud y que preferían viajar de regreso a Estados Unidos en una aeronave comercial.

Superan conflicto interno dos sindicatos de México

MEXICO, D.F. 27 (AP).- Sorpresivamente, quedaron superados, viejos e irritables conflictos internos de dos de los sindicatos más poderosos del país, lo que se considera resultado directo del viraje impuesto por el Presidente Luis Echeverría al sistema mexicano de gobierno.

Se anunció que tres mil trabajadores ferroviarios dejados cesantes hace unos años como activistas de un movimiento antigubernamental, encabezado por Demetrio Vallejo, serán reinstalados en sus puestos y se prevé que el líder será reivindicado.

Simultáneamente los líderes antagónicos de las dos facciones más fuertes de los trabajadores electricistas, informaron que firmarán un convenio de unidad y desistirán del espinoso juicio con que se enfrentaban ante la Suprema Corte de Justicia.

Los dirigentes electricistas dijeron que habían llegado a este acuerdo por intervención del Presidente Echeverría y anunciaron que firmarán su reconciliación hoy que se conmemora un nuevo aniversario de la nacionalización de la industria eléctrica.

En el caso de la reinstalación de los ferrocarrileros, solicitada por un líder pro-gobiernista, no se aludió la mediación presidencial, pero esta se hizo obvia con la inmediata respuesta afirmativa del gerente de los ferrocarriles que es empresa estatal.

La aparente solución a estos conflictos que mantenían divididos a ferroviarios y a electricistas, ocurre una semana después de que el gobierno mexicano abrió sus puertas a líderes políticos y sindicales que estuvieron varios años en prisión por haber causado problemas a regímenes anteriores.

Demetrio Vallejo estuvo ocho años en presidio, tras haberse enfrentado al Presidente Lopez Mateos y haber provocado una huelga general en el sistema ferrovíario mexicano, en marzo de 1959.

Soviéticos disponen de un bombardero y un caza superiores a los de EE.UU.

LONDRES, 26 (AP).- La unión soviética dispone de un bombardero de ala variable y de un caza muy superiores a los aviones similares de los Estados Unidos, según la filtima edición de la publicación especializada Janes All The World Aircraft.

La publicación de Sampson Low, Marston and Company de Londres, facilita la primera ilustración del bombardero, con una velocidad de 12.000 km. por hora, bautizado por la NATO con el nombre en Codigo de Backfire y comenta sobre los peligros de comprar saldos cuando se pretende preparar una fuerza aérea.

Simultaneamente presenta ilustraciones del caza Mig - 23, birreactor, que, según se supone, puede alcanzar tres veces la velocidad del sonido, esto es 3.600 kilómetros por hra.

El MIG - 23 ha aparecido en los cielos de Oriente Medio en misiones de reconocimiento, evitando a los cazas de fabricación norteamericana, incapaces de alcanzarle a su velocidad y altura normales. El Backfire, según la ilustración, parece ser una derivación del Bombardero Tupolev -22 con alas variables. Puede volar 6.800 kilometros sin parar.

John W.R. Taylor, editor de la publicación anual, señala en el prólogo que dados los avances técnicos el congreso norteamericano, antes de tomar una decisión sobre armamentos había bien en preguntas a los israelíes sus puntos de vista.

Dice que el superbombardero estrategico norteamericano Rockwell B-1A, sucedor de los B- 52, por contraste continúa sometido a la oposición del congreso y no tiene programado volar hasta 1974.

Afirma que el bombardero sovietico añade una nueva dimensión a la capacidad de ataque soviética.

El MIG - 23, dice tal vez sea en opinión de los pilotos israelíes demasiado incluso para los nuevos aviones norteamericanos, el MacDonnel Douglas F-15A Eagle o el Grumann F-14, Tomcat, agregando que tal vez sólo el YF-12A de la Lockheed, en posesión de los records mundiales de velocidad y altura mantenidas sea un oponente capaz de enfrentarse al Mig- 23, Mikoyan. Pero el avión norteamericano sólo es un prototipo actualmente.

El manual, dedicado también a cohetería, motores, satélites y dirigibles, e incluso a aviones movidos por fuerza humana, señala sin embargo una ventaja norteamericana en el campo balístico, dado que, aunque la unión soviética dispone de 1.618 cohetes intercontinentales con cabeza de hidrogeno, frente a los 1.054 norteamericanos, no hay prohibición en virtud del tratado Salt ni tampoco hay embargo en el número de bombarderos estratégicos.

Los Estados Unidos disponen de 530 bombarderos estrategicos Frente a los 140 soviéticos y unas 5.700 cabezas nucleares frente a las 2.500 soviéticas.

Efetonina jarabe

Para la tos

MERCK

DEUDORES MOROSOS

Se ruega a nuestra clientela que tiene cuentas pendientes con nuestra empresa se sirvan cancelarlas máximo hasta el 30 del presente mes de septiembre; caso contrario , lamentaremos tener que publicar sus nombres en forma permanente a partir del 1o. de octubre de 1972 sin perjuicio de iniciarse la acción legal correspondiente.

La Paz, septiembre de 1972

EDITORA PRESENCIA LTDA.

SERVICIO NACIONAL DE CAMINOS

VENTA DE FIERRO VIEJO

Para efecto de la adjudicación de propuestas para la venta de fierro viejo(Chatarra) se requiere la presencia del señor Pastor Ramos R., quien debe hacerse presente en las oficinas de la Entidad.

La Paz, 26 de septiembre de 1972

DEPARTAMENTO DE RELACIONES PUBLICAS

Deleite su paladar con Leche Chocolatada PIL

PEDIDOS : TELS. 59255-59355

Un libro para estudiosos e industriales. . .

"REGIMEN ORGANICO Y FUNCIONAL DEL BANCO MINERO DE BOLIVIA"

Del Dr. Edgar San Martín

Además contiene: legislación sobre él oro, Tipuani, Mutun, ENAF, GEOBOL, Instituto de Investigaciones Minero Metalúrgicas, Cámaras de Minería, Asociación de Mineros Medianos, jubilación bancaria y otros.

Ventas: Librerías, Oficina Central del Banco Minero y Agencias del Interior.

Precio: $b. 50.

NUEVO !

SIAM

humiclimax

REFRIGERADOR compacto

humiclimax = FRIO + 80% DE HUMEDAD

RESULTADO, LA HUMEDAD EXACTA QUE NECESITAN LOS ALIMENTOS PARA CONSERVARSE FRESCOS Y NATURALES.

CREDITOS HASTA 18 MESES

Stambuk y Mark (BOLIVIA) LTDA. AV. MARISCAL SANTA CRUZ 1342

Sindicatos británicos rechazan un plan para congelación de salarios

RES, 27 (AF).- Los irritadicatos británicos, rechazaon el plan del Primer Minisda para una congelación vo de salarios y precios pero rroz abierta la puerta paseguro.

primeras reacciones rápiadas del congreso sindical ntando a diez millones de trabajadores estuvieron acompañadas: con advertencias de disturbios industriales a menos que el gobierno conservador cambie su programa antiinflacionario.

El programa de Heath, anunciado ayer, propuso un límite a escala nacional de dos libras,4,90 dólares,semanales en todos los aumentos salariales durante un año. A cambio el estado prometió tomar medidas para mantener la economía creciendo al ritmo de cinco por ciento durante dos años, un límite del cinco por ciento en los aumentos de precios y reducciones en todos los precios de industria nacional. Estos incluyen gas, energía eléctrica, carbón, agua y transporte.

Cyril Plant, hablando en nombre de los trabajadores de la administración fiscal fue aún más lejos, afirmando que habrá un conflicto en la administración pública y Heath tendrá problemas serios.

El Secretario del Congreso Laboral, Vic Feather, por otra parte, prometió estudiar de cerca el plan de Heath y llamó la atención sobre la ausencia de dicho plan de límites de beneficios y dividendos.

El mismo Heath, mientras, según sus ayudantes, no estaba impresionado por las descargas iniciales de fiera hostilidad contra su propuesta, señalando que nunca esperó una inmediata y completa aceptación.

El Primer Ministro dispone ya del apoyo de los patronos de la nación, representados en la Confederación de la Industria Británica.

Su presidente, Michael Claphamen declaró ante una conferencia de industrias miembros en Glasgow que la alternativa a un pacto sería la inflación a niveles sudamericanos. La inflación a su tasa actual comienza, dijo a alimentarse de sí misma, agregando que son desesperados los peligros para Gran Bretaña.

Clive Jenkins, de la Asociación de Trabajadores Científicos, Técnicos y de Gerencia, exigió moderación en sus ingresos a los dueños de locales, accionistas especuladores y patronos. Pidió al Partido Laborista de la oposición,al que están afiliados la mayor parte de los sindicatos, que luchen contra Heath en la convención anual de la semana próxima.

Cotizaciones de minerales

EVA YORK. (AP)- ios de materias primas

TIMONIO, 59 centavos la , NUEVA YORK, 50-1/2-59 -3/4 centa- libra, Connecticut. 18 centavos la libra, San

ño, 1,81 dólares la libra, Nueva York.

TIMIO, 260 dólares el frasNueva York.

EXTRANJERA 1,721 dóla onza, Nueva York.

SURVIETNAMITAS TRIUNFANTES.- Quang Tri.- Tropas survietnamitas en la muralla de la ciudadela de Quang Tri, reconquistada tras brava lucha ante el enemigo. Las norvietnamitas controlaron la zona durante cuatro horas y media. (Radiofoto AP especial para PRESENCIA)

Considerables aumentos tributarios en EE.UU. luego de elección presidencial

WASHINGTON, 27 (AP).- Un grupo económico privado ha llegado a la conclusión de que cualquier candidato que gane las elecciones presidenciales norteamericanas ha de imponer considerables aumentos tributarios -o reducir sustancialmente los gastos proyectados- si desea evitar déficit en gran escala del presupuesto nacional.

El estudio añade que tal conclusión sería válida aún en el caso de que la economía se recuperase al nivel de empleo pleno hacia 1974. El examen de la economía estadounidense fue realizado por el Instituto Empresarial Norteamericano de Investigaciones Políticas Públicas, una organización de capital privado.

El informe critica duramente también en sus conclusiones el proyecto de compartir los ingresos federales con ciudades y estados -una medida que está a punto de ser aprobada por el Congreso y abarcaría un total de 30.000 millones de dólares en cinco años.

El estudio afirma que el gobierno federal podría estar en pleno proceso de arruinarse en sus intentos de ayudar a muchos gobiernos estatales y locales, prestando asistencia financiera para proyectos que quizás nunca lleguen a ser realmente necesarios.

El grupo proyectó hasta 1978 los efectos presupuestarios de los programas auspiciados por ambos candidatos presidenciales, y llegó a la conclusión de que el cuadro resultante es más bien sombrío para el gobierno de Nixon.. y que estas perspectivas constituyen también para el Senador McGovern un punto bien difícil de partida para sus decisiones presupuestarias.

Los economistas que realizaron el estudio, dirigidos por David Scott de la Universidad de Clark, dijeron que las dificultades fiscales continuarían hasta 1977:

Para balancear los proyectos de egresos de McGovern con sus ingresos, se requerirían aumentos tributarios, incluyendo los que el propio candidato ha propuesto, en escala de un 24 a un 37 por ciento más de lo que producirían los impuestos proyectados del sistema actual.

CANDIDATO PRESIDENCIAL.- Chicago 27 (AP).- El demócrata McGovern, candidato a la presidencia de los Estados Unidos, conversa con el Alcalde de Chicago, Richard Daley, sobre los aumentos tributarios que vendrán después de las elecciones presidenciales. (Radiofoto AP especial para PRESENCIA)

Para balancear el presupuesto de Nixon en los años 1975 al 77, se requerirían aumentos fiscales del 2 al 7 por ciento de tales ingresos; más adelante, habría la posibilidad de conceder reducciones tributarias.

Para que Nixon logre su objetivo de un presupuesto balanceado en condiciones de empleo pleno, y pueda financiar a la vez los programas existentes así como los nuevos que ha propuesto, son necesarios 21.000 millones de dólares más en impuestos en 1975, 13.000 millones más en 1976 y 6.000 millones en 1977, según el informe.

La obtención de tales sumas por medio del impuesto sobre ingresos requeriría aumentos del 11 por ciento en 1975, el 6 por ciento en 1976 y el 3 por ciento en 1977, de acuerdo con los cálculos.

McGovern, ha propuesto ya reformas que según afirma aumentarían los impuestos en unos 22.000 millones en 1975, cerrando lo que califica de escapatorias en la ley tributaria actual.

La Presidencia de la Corporación de Desarrollo debe hacérsela marginada de sectarismos políticos

Con referencia a la indigna campaña contra el cocido Arq. Alberto Iturralde Levy, que en atención a una terna y más que todo por sus cualidades, su idoneidad académica en el arte de la arquitectura, habiendo demostrado en el terreno de la práctica su eficiencia trasuntada en el progreso hasta ahora alcanzado en nuestra ciudad y también en el interior de la República, fue designado en el cargo de Presidente de la Corporación de Desarrollo de La Paz, el CENTRO CIVICO CULTURAL "20 DE OCTUBRE", en tres publicaciones hizo conocer su posición eminentemente pacefista y por consiguiente, haciéndoles un llamado a la serenidad, de apaciguamiento a quienes por la ceriminidad de sus proditorios, de sus alevosos propósitos, terminaron por ser señalados por la mayoría del paceñismo al que representamos, como detractores de un bien ganado prestigio como es el que le corresponde al Arq. Iturralde Levy, que como se comentó en todas partes de nuestra ciudad habiéndosenos recomendado su representación, en la Presidencia de la Corporación constituía una prenda de garantía, frente a las ambiciones de determinados elementos que mediante esa su sórdida y por consiguiente injusta hostilidad, obtuvieron su renuncia que habiéndoseles solicitado el Jefe del Estado, la conocemos todos lamentándola con la observación de que si algo leal se había hecho por o para el departamento de La Paz, se precisamente encomendando tan delicadas funciones, a un profesional de tanto prestigio como es quien las ocupa, haciendo notar con esto que en mérito a la Resolución del 19 de agosto del próximo pasado a, por la que abierta y valientemente hemos luchado particularmente muchos ciudadanos enardeciendo la conciencia ciudadana frente a un régimen disolucador de caos y anarquía, no debió incurrirse en el error de tomar en cuenta esas presiones bastardas sin ninguna representación auténtica, vulnerando los fundamentos de orden institucional por los que incansablemente luchamos hasta la cristalización -repetimos- de la memorable revolución a la que por encima de presiones de una u otra naturaleza, se tiene que darle todo el contenido de respetabilidad que habíamos invocado desde diferentes órganos de difusión.

Interpretando siempre los sentimientos paceñistas que se engrandecen en este caso mediante el Centro Cívico Cultural 20 DE OCTUBRE, porque es su genuino representante, es urgente remarcar que a la Corporación, el paceñismo al que nos referimos la estima desde una posición propiamente ancestral, de atavismo y por consiguiente de amor al suelo que nos legaron nuestros antepasados y por esto para nosotros trascendental, nos duele, nos aflige que el acierto de la designación se lo hubiera malogrado sin contemplaciones, sin consideraciones, sin ningún aprecio a lo departamento con un capital que por haber pasado de la categoría de urbe aparejando un enorme espíritu nacionalista, sin amenazas como las que conocemos de otras partes, tratándose de la postergación de sus intereses, de su progreso y engrandecimiento, hasta ahora permaneció en silencio cediendo más bien gran parte de su rendimiento económico al erario nacional.

La realidad que mencionamos como se dice pesa en la conciencia de los actuales gobernantes...Mas como esto no podía continuar en un ambiente de permanente insensibilidad, en el Primer Congreso de Instituciones Cívicas y Provinciales verificado por el CENTRO CIVICO CULTURAL "20 DE OCTUBRE", acogimos y discutimos hasta su aprobación la iniciativa de pedir, de exigir a los gobernantes de entonces hace dos años- la creación de la Corporación de Desarrollo suponiendo que se le asignaría la misma respetabilidad asignada a la del hermano departamento de Santa Cruz. citando esto como un ejemplo relacionado con su forma de organización a cargo de personas técnicamente representativas, sin la sumisión, sin el sometimiento a influencias vedadas como las que se desataron en contra de la personalidad acertadamente designada para dirigir la Corporación paceña, pero que lamentablemente es alejada de sus funciones no obstante de haber sido -repetimos- elegida de una terna, o sea de un conjunto de profesionales presentado ante la facultad que tiene el señor Presidente de la República, hablando de sus decisiones.

Por esos sentimientos, por esas inquietudes ancestrales, por ese amor que le tenemos a nuestro suelo, a nuestra capital y sus provincias que en su conjunto encierran un gran potencial económico para cuya explotación la Corporación había ya faccionado un plan de factibilidades que le fue presentado al Primer Mandatario, es que hacemos pública nuestra alarma, nuestra intranquilidad y sobresalto ante la circunstancia de que aquel grupo que motivó el descompaginamiento de la entidad de Desarrollo, pasen a operar en su gran contenido, en sus cuantiosas posibilidades cebándose de acuerdo a sus ambiciones que las pusieron de manifiesto al alimentar el fuego que mantuvieron en contra de la acertada elección presidencial, como que sabemos que ya se habrían reunido no obstante de ignorarse todavía si la renuncia ha sido o no aceptada.

Nuestro pueblo, que al hacer mención de paceñismo no alude regionalismo de ninguna índole, sin disimular la sorpresa que ha causado a nuestra institución y ciudanía toda y que la hacemos pública, se halla haciendo suposiciones ante la posibilidad de que con la utilización de maquinaciones políticas, se conmueva la buena fe del Primer Mandatario logrando la designación de algún político de profesión que sería de funestas consecuencias, si se tiene en cuenta todas las calamidades de despilfarros y latrocinios que se cometieron hasta el 4 de noviembre de 1964 y los otros regímenes hasta el de Ovando Candia y Juan J. Torrez Gonzales, derrocado el 19 de agosto. Es que todo ese pasado inmediato cuando los organismos autárquicos y otras instituciones se convirtieron en agencias de politiquería de graves inferencias para el país, se mantiene latente en el alma de la ciudadanía, aunque con la tradicional generosidad de nuestro pueblo y una enorme estimación patriótica, se trate de olvidar.

El temor que señalamos no es un secreto permitiéndonos pedirle, encarecerle al señor Presidente de la República, coronel Hugo Banzer Suárez, depositario de la Revolución de agosto, mantenga en su cargo al Arq. Iturralde Levy, o en su caso que la designación del nuevo Presidente de la Corporación de Desarrollo, por su trascendental importancia que mencionamos, se la haga al margen alejándose de las influencias políticas en un personaje de alto relieve, de conocidas virtudes, de indudable idoneidad, de probada honestidad y de evidente capacidad civil para ocuparse de nuestros intereses, de nuestro progreso y engrandecimiento marginándose de influencias y apetitos personalistas provenientes de camarillas, rechazándolas como las rechazó el Arq. Iturralde Levy, Así es nuestro parecer interpretando el sentir paceñista.

La Paz, 27 de septiembre de 1972.

(Fdo) José Luis Castillo Nava,
Presidente Int.
Luis Asturizaga García
Secretario Relaciones

Benjamín Inda Cordeiro,
Sec. Prensa y Propaganda.

Intento de fuga en cárcel de colombia

BOGOTA, 27 (AFP) - Un recluso muerto, otros cuatro heridos y varios guardias lesionados arrojó el intento de motín y fuga masiva que se produjo en la mañana de hoy en la "cárcel modelo" de esta capital.

El informe fue suministrado por fuentes autorizadas, las que agregaron que la situación está controlada.

Un guardián se encuentra en poder de los reclusos, agregaron esas fuentes.

Quinientos delincuentes calificados como peligrosos tomaron un patio y escalaron terrazas y tejados de la penitenciaría, ubicada en un suburbio occidental de Bogotá.

H. MUNICIPALIDAD DE LA PAZ
DIRECCION GENERAL DE CULTURA
COLOQUIO HISTORICO

El Instituto de Investigaciones Históricas y Culturales de La Paz, se complace en invitar al pueblo de La Paz a la disertación del señor:

Lic. WALTER HERMOSA VIRREIRA
con el tema:

"LAS FLUCTUACIONES ECONOMICAS EN LA HISTORIA SOCIAL. LA GOMA EN BOLIVIA".

Salón de Acuerdos del Palacio Consistorial.
Jueves 28 - Hs. 17.30.
La Paz, Septiembre de 1972.

DIRECCION DE RELACIONES PUBLICAS

Corazón artificial será implantado en una ternera

MADRID, (AP) - El 3 de octubre se implantará a una ternera un nuevo modelo de corazón artificial por los doctores argentinos Domingo y Salvador Liotta y el español Cristóbal Martínez Borzio, yerno del jefe del estado español.

Será la primera vez que en España se realiza el implante de un corazón artificial completo. Las implantaciones hasta ahora hechas fueron sólo de ventrículos parciales.

Esta nueva experiencia se realizará en virtud del convenio de colaboración cardiológica entre Argentina y España y dentro del acuerdo de cooperación Houston-Madrid.

La nueva prótesis, que será implantada a la ternera Alicia Segunda, está hecha en plástico, recubierto en su interior de un terciopelo especial que impide la coagulación de la sangre.

Es de menor tamaño y más duración que los modelos ya implantados y está dividida en varios elementos para hacer más fácil su colocación.

La segunda experiencia con dicho tipo de corazón se efectuará en Buenos Aires en una fecha no determinada aún del mes de noviembre.

Descubrimiento de una pila atómica

PARIS, 27 (AP) - Francis Perrin, que fue alto comisionado francés de energía atómica, ha informado que se ha descubierto una pila atómica natural de millones de años de edad en una mina de uranio en Gabon.

En dos documentos leídos a la Academia de Ciencias, Perrin dijo que la inspección de muestras tomadas del depósito de uranio en Oklo mostraban una composición isotópica que podría haber resultado sólo de una antigua reacción en cadena capaz de mantenerse por sí misma.

Se calcula que la edad del fenómeno es de "varios cientos de millones de años".

Los periódicos leídos por Perrin dicen que los estudios indican que el contenido de uranio 235 del mineral en la mina de Oklo debe haber sido del tres por ciento, el contenido exacto de los combustibles nucleares usados normalmente en los reactores de agua ligera actualmente, pero en un acontecimiento ocurrido hace 1.700 millones de años.

El enriquecimiento de la pila natural atómica se detuvo cuando el contenido del uranio 235 dejó de ser suficiente para formar la masa crítica necesaria para la reacción en cadena.

No hubo forma de saber durante cuanto tiempo continuó la reacción en cadena. El contenido pudo haber tenido lugar hace 1.700 millones de años, cuando se formó el metal y podría haberse detenido hace más de cien millones de años o incluso hace más de mil millones de años.

Una variación en el contenido de uranio 235 del metal de la mina de Oklo desembocó en los estudios.

ROTARY CLUB DE LA PAZ
GRAN CONCURSO NAL. DE CANES-1972

CONVOCATORIA

Rotary Club de La Paz, convoca al tradicional Concurso Nacional de Canes, a realizarse el 8 de Octubre próximo, en el local de exposiciones del Ministerio de Agricultura, Sagliencomu, a partir de las 9:00 horas, bajo las siguientes condiciones:

1.- Podrán participar todos los canes, inclusive los "chapis".

2.- El libro de inscripciones está abierto desde el día 14 de Septiembre, hasta el día 7 de Octubre próximo, en la Secretaría del Rotary Club, Av. Arce esquina Montevideo, Edificio Montevideo 3er. piso, todos los días hábiles, de horas 9.30 a 12.00 y de 14:00 a 18:00 (Teléfono 23913).

3.- Para la inscripción es necesario acreditar que el concursante está vacunado contra la rabia, moquillo (Distemper) y Leptospirosis canina. Asimismo deben tener la Patente Municipal respectiva.

4.- Los expositores del interior pueden solicitar inscripción por carta (Casilla 434), telegrama o radiograma dirigido a Rotary Club de La Paz especificando raza, sexo, edad. Los gastos de traslado y presentación corren por cuenta del interesado.

5.- El Derecho de inscripción se ha fijado en Sb. 20.-- para cada animal de raza y de Sb. 10.-- por cada "chapi".

6.- El momento de la inscripción cada interesado recibirá un ejemplar del Reglamento del Concurso.

COOPERE A ESTE ACTO POPULAR CUYO RENDIMIENTO ESTA DESTINADO A OBRAS SOCIALES EN BIEN DE NUESTRA COMUNIDAD.

GRAN KERMESSE, JUEGOS KIOSCOS, TOMBOLAS Y OTRAS DIVERSIONES.

Tome Coca-Cola MARCA REG.

PRODUCTOS PIL PROTEGEN SU SALUD

PEDIDOS : TELS. 59255-59355

Lotería Nacional de Beneficencia y Salubridad

Doña Elena M. de Perales recibe el cheque de Sb. 75.000 que corresponde a la mitad del gordo del sorteo del 1º de julio pasado, que cayó en LA PAZ. El Asesor Financiero de Lotería, Lic. Hugo Rivas, entrega el cheque.

GANARON PREMIOS DE 75.000 PESOS CADA UNO

YA ESTA LISTO EL BILLETE DE DICIEMBRE!! BUSQUELO EL 5 DE OCTUBRE EN LOS PUESTOS DE VENTA!

Don Serapio Hurtado Rosas, ex-combatiente del Chaco, también fue favorecido con otros 75.000 pesos, comprando una fracción del sorteo del 2 de septiembre. Saúl Abdelnur, Sub jefe de RR. PP. de Lotería, hace efectivo el premio.

Varias obras se realizan con Plan de Emergencia en el Beni

.TRINIDAD, 27 (PRESENCIA) - Varias son las obras que por intermedio del Plan de Emergencia de la Presidencia de la República, se vienen realizando en este departamento, dijo el Ing. Jorge Caspary Suárez, Director Departamental de Urbanismo y Vivienda, en una entrevista.

El Policonsultorio, Maternológico y Guardería, con tres pabellones que ya se encuentran a la altura de dinteles, con un costo de $b. 635.000.-, a cargo de la firma Inarc. Ltda., será entregado, posiblemente en enero del 73.

El edificio del Colegio "6 de Agosto", por techarse, con un costo de $b. 700.000.-, construido por Romero-Dávalos, será entregado también en enero, son obras que tiene en realización en Trinidad. Las construcciones escolares son atendidas también en otras regiones, tales como el Colegio Secundario de Santa Ana que se está levantando por administración directa de CONES y que podrá entregarse en febrero venidero.

En Magdalena, otro edificio escolar para el ciclo secundario, por concluirse, obras paralizadas por la falta de recursos. La falta de material de construcción hacen dudar de la conclusión de estas obras en los plazos estipulados. En estos grupos escolares, se ha visto que las edificaciones serán insuficientes para las exigencias del presente, por eso se ha proyectado una segunda fase que ampliarfa a nuevas edificaciones y que serán consideradas dentro del Segundo Plan de Emergencia de la Presidencia de la República.

El Plan 60 de CONAVI, cuyas edificaciones serán entregadas para las fiestas del 18 de noviembre, es una solución mínima para la problemática habitacional que presenta la capital beniana en la actualidad, pero hay algo que verdaderamente está conmoviendo la incredulidad de la gente y es la terminación del Hospital Modelo que también será entregado para la efemérides del Beni, esto ha tenido que producirse gracias al cambio de mando en la construcción que ahora corre por cuenta del Comité de Desarrollo y Obras Públicas. El problema de la vivienda tiene que tomarse en forma seria y ordenada, dentro de esa proyección de la futura ciudad, donde debe contemplarse un verdadero grupo social con sus comodidades. Esto está llevando a levantar un censo socio-urbano donde serán estudiadas las características del tipo de vivienda que necesita esta región, con miras a solucionar el problema de la vivienda.

En un trabajo de 3 meses, con personal especializado, tendrá que efectuarse esta labor. Además, una vez terminado el expediente del Plan Regulador de la ciudad de Trinidad, por el departamento de Arquitectura del Comité de Desarrollo, vendrán dos técnicos de las Naciones Unidas para efectuar el planeamiento Urbano físico que dará las recomendaciones en este Plan, sobre el que tiene que basarse el desarrollo urbano de la ciudad de Trinidad. Estos técnicos vendrán por el término de 30 días.

"Los proyectos para el Beni, tienden al incremento del progreso, por parte del gobierno", terminó, el Ing. Caspary, "así tenemos el Laboratorio Ecológico de Magdalena, la Reparación completa del Palacio de Justicia, el Policonsultorio en Riberalta, el Palacio de Telecomunicaciones, el Mercado Central y el Mercado de Feria franca en Guayaramerín, así como también un Matadero y un Teatro en Riberalta, son algunos de los aportes en el rubro de las edificaciones y construcciones del gobierno del Presidente Banzer para con esta tierra.

Alcaldesa de Riberalta invitada a Santa Cruz

-Riberalta, 25 (PRESENCIA).- Invitada oficialmente por la Prefectura Cruceña viajó a Santa Cruz Elena Velasco de Urresti, alcaldesa municipal, donde participó de los actos programados en ocasión de la efemérides departamental.

Se anunció que la burgomaestre riberalteña, testimoniarfa oficialmente a nombre de la comunidad el agradecimiento del pueblo de Riberalta por "la permanente cooperación recibida del gran pueblo cruceño a través de sus representantes". Es tradición aquí el puente de amistad y cooperación tendido entre ambos pueblos, lo que ha despertado en la población una visible corriente de simpatía y agradecimiento hacia el pueblo cruceño.

Muchas de las obras públicas de la ciudad, han merecido el respaldo y ayuda de los organismos de desarrollo de Santa Cruz, así como las visitas periódicas que realizan autoridades y técnicos de esa capital oriental.

HOMENAJE A SANTA CRUZ Y PANDO

En su reunión del lunes último, el Comité Cívico local rindió homenaje a los departamentos de Santa Cruz y Pando en ocasión de sus respectivas efemérides. En reunión plenaria fueron homenajeados con sendos discursos - donde se destacó la hermandad que une a esos departamentos con Riberalta y la cooperación desinteresada recibida para impulsar su desarrollo. De esta manera Riberalta testimonió su sentida salutación al aniversario de estos dos hermanos departamentos.

NATIONAL

Importante firma local necesita profesional joven, bien vinculado, graduado en Ciencias Económicas o Administración de Empresas, preferible con amplia experiencia en contabilidad y que sepa inglés.

Enviar solicitudes y curriculum vitae a Casilla Postal 1061 La Paz.

Las solicitudes se mantendrán en la más absoluta reserva.

FIRMA COMERCIAL

Se precisa un Secretario (varón) bilingue inglés-español. Enviar datos a Casilla 893.

YACIMIENTOS PETROLIFEROS FISCALES BOLIVIANOS

PROVISION DE MATERIALES

Se invita a las firmas interesadas en la provisión de materiales apersonarse a nuestra División de Adquisiciones 4to. piso edificio central calle Bueno s/n. a retirar los pliegos de especificaciones correspondientes a nuestros pedidos detallados a continuación los días, 28 y 29 de Septiembre 1972.

PARA IMPORTACION

GCM-135-72	Envases de acero para productos
GCM-153-72	Mangueras para surtidores
GCM-160-72	Repuestos para surtidores "GILBARCO"
GCM-162-72	MANGUERAS DE GOMA
GCM-164-72	Accesorios para tanques cisternas
GCM-168-72	Transreceptores
SCZ-2677-72	Conexiones para preventores
SCZ-2692-72	Uniones articulados
SCZ-2693-72	Uniones articulados
SCZ-2702-72	Instrumentos para laboratorio de lodos
SCZ-2708-72	Material para laboratorio de lodos
CAM-5026-72	Partes para Mesa Rotaria
CAM-5045-72	Llaves para caños y repuestos

DIVISION ADQUISICIONES

La Paz, 26 de Septiembre 1972

H. MUNICIPALIDAD DE LA PAZ

A LOS LOCATARIOS DE BIENES DE LA H. COMUNA PACEÑA

Se comunica a los inquilinos de tiendas, kioscos, terrenos y sitios de propiedad Municipal, que adeuden alquileres a esta Comuna, la obligación de ponerse al día hasta el 15 de octubre del año en curso.

Caso contrario la Sección Impuestos del Tesoro Municipal procederá a su clausura, sin perjuicio del cobro de los alquileres por la vía coactiva.

La Paz, 28 de septiembre de 1972.

DIRECCION DE RELACIONES PUBLICAS

Posesionaron nuevos dirigentes de célula "V" de FSB en Potosí

.POTOSI, 27 (PRESENCIA).- En días pasados, la Célula "V" de FSB., posesionó a sus nuevos dirigentes, atendiendo a una resolución de su jefatura encabezada por José Moscoso Ríos.

La posesión tuvo lugar en el salón principal de la Alcaldía Municipal, en presencia de autoridades distritales y del FPN.

"Hoy más que nunca debemos trabajar unidos y poner nuestro esfuerzo en bien de la causa nacionalista", subrayó Moscoso Ríos, a tiempo de pedir a los posesionados una labor ponderable y patriótica.

Por su parte, las autoridades posesionadas, manifestaron que, "no defraudarán la alta responsabilidad que asumen en bien de FSB y de la Patria".

El directorio falangista en la Villa Imperial está encabezado por José Moscoso Ríos e integrado por Antonio Ramos, Secretario General; Wálter Barragán, Ayudante Regional; Ramiro Ruiz, Coordinador General CONSEJO DIRECTIVO REGIONAL: Primer Presidente, Oscar Cossío Moruno; Segundo Vice Presidente, José Zárate Victoria y Tercer Presidente, Wálter Garrán Chalar; CONSEJO EJECUTIVO REGIONAL: Esteban Miranda, Nicanor Aramayo y Máximo Farfán; Departamento de Organización, Jorge Loaiza Fernández; de Planificación, Julio Miranda; de Doctrina, Esthela vda. de Arzadum; de Administración y Hacienda, Pedro Navarro; de Prensa y Propaganda, Enrique Dávila Figueroa; Obrero Sindical, Tomás Alarcón; de Profesionales, Hernán Gutiérrez; de Provincias y Campesinos, Marcial Sarzuri; de Seguridad e Informaciones, Alejandro Avilez, Esteban Oros y Florencio Martínez; de Asistencia Social Cristina v. de Sandi, Nelly Dubracick y Yolanda Peñaranda; de Proselitismo, Alfonso Arzabe; de Juventudes, Mario Moscoso, Edgar Cabezas, Germán Elías y Nelson Zamora; y de Notificaciones, Leonardo Moreira y Gastón Bengolea.

Un niño fue curado merced a cruzada de bien social

-COCHABAMBA, 27 (PRESENCIA).- Hace más o menos dos años, la ciudadanía de Cochabamba, en un movimiento colectivo de solidaridad humana, respondió al llamado que hicieron Radio Centro y la Cámara Junior, para ayudar al niño Julio Encinas, encontrado casualmente por un reportero de la mencionada emisora en un sala del Hospital Viedma. "Julito", un niño campesino de tres años de edad, tenía la cara completamente desfigurada por una extraña infección. Le faltaban casi todo el labio superior, el paladar y la nariz. Radio Centro realizó una emotiva campaña para recolectar fondos y la Consulesa del Brasil María Inés Jarussi de Azero, realizó gestiones para que el niño pudiese ser tratado en el Hospital de Clínicas de San Pablo, Brasil. Por su parte, el Lloyd Aéreo Boliviano cedió los pa jes respectivos.

Gracias a estas gestiones, Julio Encinas fue curado en el país durante dos años, habiéndosele prácticado varias operaciones de cirugía plástica.

Ayer, el niño fue recibido en el aeropuerto Wilstermann por sus padres y por la Consulesa del Brasil. El niño regresa a su hogar con el paladar, la nariz y el labio superior recuperados, aunque deberá regresar al Brasil para posteriores curaciones.

Julito Encinas, cuenta cinco años de edad y es hijo de una humilde familia de campesinos de Rocha Rancho, localidad situada en las inmediaciones de la ciudad de Huayña Cota.

En la foto izquierda el niño en brazos de la Consulesa del Brasil a su llegada al aeropuerto de esta ciudad.

Inspeccionan obras para prevenir inundaciones

-Cochabamba, 27 (PRESENCIA) Una Comisión encabezada por el Jefe de Obras Públicas de la Prefectura del Departamento y el Sub-Comandante de la Escuela Militar de Clases "Sargentos Maximiliano Paredes", viajará a Todos Santos, a fin de inspeccionar las obras que se están realizando para conjurar las inundaciones que año tras año amenazan a esa población del Chapare. tos trabajos se vienen ejecu do, conjuntamente, por of de la zona y efectivos milit a fin de alistar un desvío d nado a reducir el caudal y vel de las aguas del río Ch que pasa a un costado de l blación. Concluido este tr - se afirma- el desvío desp 2.640 metros cúbicos de

GRAN LIQUIDACION TOTAL DE CALZADOS

Noemi

PARA DAMAS

desde $b. 15 par

¡SOLO POR UNA SEMANA!

APRESURECE! y llevese todos los calzados que quiera!

TIENDA "LA MODA ITALIANA"

calle BALLIVIAN 1230

esquina PLAZA MURILLO

e normalizó mantenimiento de camino Riberalta-Guayaramerín

eralta, 27 (PRESENCIA).- Un trabajo realiza la maquina- del Servicio Nacional de Ca- (SENAC) en la carrete- a Guayaramerín, luego de ber conseguido su utilización arios días de crisis y un día ulga que cumplieron los trans- s con apoyo del Comité s Regional.

nas varios meses desde la e que hicieran los construc- el batallón de Ingenieros e la Alianza", la oficina al del SENAC y aun no se ha ecido el modo de atender el mento de esta única y ne- ria ruta carretera de la región, ne del año pasado, la Direc- Nacional de Caminos destacó ninistradora, un tractor D6 para maquina que llegaron ciudad, para ser depositados ugar de una firma comercial dino ni beneficio. Se dijo que a de presupuesto postergaba ntalación de la oficina del , y por lo tanto, los traba- ne requería con urgencia la o confusión.

o era de esperar, hasta el de agosto pasado, la carrete- estaba haciendo intransita- or el "calaminado" que se a lo que estaba perjudicando rmal tráfico de vehículos. esta situación, los transpor- hicieron las representacio- del caso, sin ningún resulta- hasta culminar con un paro que ó a las autoridades a buscar ación lógica: utilizar la ma- ria que se estaba enmohecien- un patio del pueblo.

inmediato se consiguió la ración y la única motonive- ladora de esa repartición "raspó" la vía en sus partes más afectadas notándose de inmediato su rehabilitación en buenas condiciones.

Con todo, es urgente que el SENAC inicie sus actividades normalmente a fin de evitar la destrucción de esta carretera que se ha constituido en un "pulmón" necesario para los habitantes y estantes de esta alejada zona del país.

Efetonina
Arabe
Para la tos
MERCK

Volante político circuló en colegios de Trinidad

TRINIDAD, 27 (PRESENCIA).- Firmado por Comando Clandestino revolucionario, se distribuyó subrepticiamente un volante político que apareció en los bancos del Liceo de Señoritas "Mario Salelli" y del colegio "La Salle".

El hecho motivó el allanamiento de este último establecimiento, por los servicios de seguridad y el severo pronunciamiento del Frente Popular Nacionalista en un comunicado que entre otras cosas expresa: "Ha circulado entre el estudiantado de los colegios La Salle, Madre Setón y Liceo Mario Saielli, de nuestra ciudad, un manifiesto subversivo, mediante el cual se incita a los estudiantes a un franco alteramiento del orden público. Ante esta insólita actitud, de parte de este Comando Clandestino revolucionario que no es otra cosa que la expresión del Partido Comunista que quiere aprovecharse de la inocencia de la juventud estudiosa, llamamos a la reflexión a los estudiantes y alertamos a los padres de familia para que no se dejen sorprender por los agitadores extremistas, ya que el gobierno departamental, mediante los partidos políticos que conforman el Frente Popular Nacionalista, las fuerzas de seguridad del orden y las Fuerzas Armadas sabrán reprimir con energía toda provocación que tienda a alterar el orden público".

"El F.P.N., expresa su profunda preocupación al ver que elementos extremistas, abusando de las libertades de que gozan, quieren servirse de nuestra juventud estudiosa para sus trajines subversivos y les advierte de que estamos en pleno conocimiento de quienes son los responsables de esta provocación y que de producirse los hechos serán inmediatamente detenidos y sancionados".

El manifiesto señalaba acusaciones al gobierno por la muerte del estudiante Florencio Takanf Silva, fallecido trágicamente en septiembre de 1970. Sin embargo, todo ha permanecido en orden y la fiesta de la Primavera, día del estudiante, pasó dentro del marco de las representaciones y coronaciones que las escuelas y colegios realizaron en sus respectivos locales.

Cochabamba, 27 (PRESENCIA).- Con la asistencia del Subsecretario del Ministerio de Prevención Social y Salud Pública, se inauguró el Primer Seminario Materno Infantil de Nutrición y Demografía. A este seminario asisten más de treinta participantes de todo el país. Hugo Suárez Ugarteche en representación del Ministro de Prevención Social y Salud Pública, inauguró el evento en el local del Centro de Salud Cochabamba. En una parte de su discurso, desmintió los falsos rumores que se están propagando en sentido que el Gobierno adoptaría medidas para la planificación familiar y al control de la natalidad, puesto que Bolivia, todo lo contrario, necesita de mayor población. Por su parte el Director del Centro de Salud, Rolando de la Rosa (en la foto/arriba), dió la bienvenida a los participantes (abajo) de este Seminario y auguró ¡ éxitos en las conclusiones del curso a dictarse.

CNSS suspendió atención a municipales en Oruro

ORURO 27 (PRESENCIA).- A partir del martes último, la CNSS distrital suspendió toda atención en sus servicios sanitarios a los trabajadores municipales, por falta de aportes de la Comuna. La medida afecta a cerca de 600 funcionarios y a sus respectivos familiares.

La drástica resolución fue comunicada por el Agente Regional de la CNSS, Antonio Gaspar, mediante un oficio, a la primera autoridad edilicia, José Benito Rojas. El Agente de la institución aseguradora informó a la prensa que la Alcaldía, desde el pasado mes de abril en que entró en vigencia el Decreto de Racionalización, debe alrededor de 320,000 pesos bolivianos, cantidad a la que se debe agregar por concepto de aportes devengados, la suma de 700,00 pesos bolivianos.

A este total de más de un millón, no se han agregado ni las multas ni otras sanciones que por ley se aplica a las empresas en mora. El Jefe de la Comuna, por su parte, explicó a los periodistas que es imposible que la Alcaldía pueda pagar esa enorme deuda, debido a que sus ingresos son completamente insuficientes "inclusive para cubrir normalmente la planilla de haberes".

Agregó que el presupuesto de la Comuna acusaba un déficit de 47,000 pesos bolivianos, cuando el se hizo cargo de la Alcaldía, a principios de este año. Las deudas de la Comuna, en total, por diferentes conceptos, sobrepasan los dos millones de pesos.

Antonio Gaspar, expresó que, de acuerdo al Decreto Supremo del pasado 28 de marzo, se otorgó un plazo de 180 días a las empresas en mora, para que firmen un convenio con la CNSS, a fin de que se concilien intereses y se pueda establecer una forma de pago, ya sea por cuotas o de otra manera, pero que la Alcaldía no ha respondido a las incitativas que se le hizo.

El Agente Regional de la CNSS añadió que, en el distrito de Oruro, son varias las empresas que adeudan sus aportes a la entidad aseguradora, a las mismas que se aplicarán las disposiciones del Decreto de referencia. Indicó que esas deudas alcanzan más o menos a dos millones de pesos, correspondiendo la mitad a la Comuna orureña.

Antonio Gaspar manifestó que para que la gestión financiera de la oficina regional de Oruro no tenga dificultades, es imprescindible que esos aportes sean empresados. "La CNSS tiene también obligaciones económicas perentorias que cumplir. Las drogas, medicinas, víveres y otras necesidades similares, solo pueden ser cubiertas con los aportes de las empresas y de los trabajadores asegurados".

Afirmó que son varias las empresas que descuentan sus aportes a sus trabajadores, pero que no los entregan a la CNSS, menos las cuotas patronales que les corresponden.

Pocos estudiantes fueron inscritos en Cochabamba

-Cochabamba, 27 (PRESENCIA) "Esperábamos una gran afluencia de universitarios en la apertura de inscripciones pero no fue así", dijo un alto empleado de la Universidad de San Simón.

Sólo 82 alumnos se inscribieron el primer día, para intervenir en los exámenes Psicotécnicos y de conocimientos que se efectuarán en breve. Las ocho horas de trabajo dieron ese resultado, sin embargo, se cree que en los proximos días ese indice se elevará notablemente, teniendo en cuenta que existen universitarios que viven en las zonas rurales cercanas a la capital y también otros que vienen del interior del país.

También se considera que, como es costumbre, se esperarán los últimos días para el registro correspondiente, toda vez que la preparación para los exámenes no permite la pérdida de tiempo.

El portavoz anunció que se trabajó con normalidad y sobre todo con mucho orden y que se advertía responsabilidad en los trámites previos de inscripción por parte de los universitarios.

Guardia Aduanera en Oruro tiene un nuevo jefe

-ORURO, 27 (PRESENCIA).- El teniente Orlando Quiroga Ferrel, asumió el cargo de Comandante de la Guardia Aduanera del distrito de Oruro. Reemplaza en esas funciones al teniente Domingo Cohelo, quien, por disposiciones de las autoridades nacionales de la Aduana, ha sido trasladado con el mismo cargo al distrito de Cochabamba.

El teniente Quiroga Ferrel, que cumplía similares funciones en Cochabamba, expresó que, al igual que su antecesor, su labor estará dedicada, con toda energía, a la represión del contrabando, para lo que pidió la cooperación del personal a su mando.

Falleció un fundador del Vicariato del Beni

TRINIDAD, 27 (PRESENCIA).- Profunda consternación y pesar causó la muerte del R.P. Benito Ruiz Erenchun, a la edad de 85 años. El Padre Benito Ruiz, llegó a Bolivia a la edad de 14 años y desde entonces sentó reales para no volver más a su patria de nacimiento.

Cursó estudios en el Convento de los Franciscanos, el Colegio de Misioneros de la capital de la República. Fue uno de los fundadores del Vicariato Apostólico del Beni, habiendo llegado en 1920, juntamente con Monseñor Calvo, los padres Marchena, Catalán y Lucas, de quienes se tiene recuerdos indelebles, los mismo que Monseñor Francisco Luna, proseguidor de la obra en este distrito.

Una larga vida de sacrificio, entregada a su labor misionera y evangelizadora por estas dilatadas tierras, cuenta la existencia de este servidor de las enseñanzas de Jesús. Sus primeros años fueron por las misiones de Cavina, Covendo, Rurrenabaque, Exiamas, donde ejerció su labor.

En la capital de Marbán, la señera misión de Loreto, construyó la iglesia que hasta hace poco estuviera en pie. Las características de este insigne padre fueron su espíritu de trabajo, laborioso, humilde, silente, con la sonrisa siempre cordial, con la que atendía al feligrés, al niño o al anciano, en la parroquia, en su visita a los enfermos, llevando y acompañando a sus hermanos hasta la última morada.

En más de medio siglo, más de la mitad de los habitantes de este pueblo recibió el bautismo de sus manos. Por ello el masivo acompañamiento del pueblo hasta el lugar donde descansará, la Parroquia de la Santa Cruz, capilla que ayudó a construir, al haber adquirido con sus recursos, pequeños ahorros, el terreno donde hoy se levanta.

Vida ejemplar la de este apóstol de la religión con la que se va una gran parte de la historia del Beni. "Hombre sencillo, humilde, de esos de segundo plano, sin brillo, que parecen que no son necesarios, pero que siempre hacen falta, dijo uno de los padres al exteriorizar el dolor de la pérdida del R.P. Benito Ruiz.

Realizan en Cochabamba estudio sobre educación

COCHABAMBA, 27 (PRESENCIA) Llegó a Cochabamba la Comisión encargada de realizar el diagnóstico de la Educación Boliviana, la integran los profesores Emma Alegría, Alberto Terán Claure y Hugo Flores.

Esta Comisión realizará sus labores juntamente con las autoridades de educación urbana y rural, a fin de realizar el diagnóstico de la educación en nuestro Departamento. El trabajo de esta Comisión será de importancia básica, para que se prosigan los estudios de la reforma integral de la Educación Boliviana y la formulación de un "Plan Boliviano de la Educación" que posteriormente será integrado al Plan Nacional de Desarrollo económico y social.

De acuerdo a las informaciones proporcionadas a la prensa por los miembros de la Comisión recientemente llegada, las labores del diagnóstico persiguen "investigar la magnitud de los problemas educativos nacionales en todos los niveles y aspectos, dentro del marco legal, social, económico, y cultural en que se desarrolla la Educación".

En cuanto al análisis demográfico de la población escolar, comprendido dentro de las labores del "diagnóstico", éste se hará tomando en cuenta la población, escolar urbana y rural desde 1967 hasta 1971.

Para este trabajo el país ha sido dividido en tres grandes zonas, correspondientes a las características geográficas. Altiplano, que comprende La Paz, Oruro y Potosí, Valle con Cochabamba, Chuquisaca y Tarija y llanos con Santa Cruz, Beni y Pando.

Los tres integrantes de la Comisión de Diagnóstico, son técnicos en Planeamiento Educativo y confían en realizar en cooperación con las autoridades educacionales del Departamento y encuestadores debidamente entrenados, un trabajo serio y científico que será básico para la reforma del sistema educacional, reclamada en el país.

Estudiantes realizan enlosetado de calles

ORURO, 27 (PRESENCIA).- En acción mancomunada, la Alcaldía Municipal y el colegio "Reekie" empezaron el enlosetado de las calles Aldana y Soria Galvarro, en las cuadras que circundan a ese establecimiento. La obra es parte de las celebraciones con que el colegio "Reekie" el más antiguo entre los particulares, conmemora sus Bodas de Oro.

Los festejos se iniciaron oficialmente con un acto cívico efectuado en el patio del prestigioso plantel. La directora, profesora Luz Llanque, manifestó: "En la vida institucional de nuestro establecimiento, hoy es un día de regocijo y satisfacción, por cuanto los anhelos de los fundadores se han cumplido en gran parte, porque los alumnos que surgieron de estas aulas están al servicio de la sociedad y del pueblo. Esa es la gran función que se ha impuesto este colegio".

El Prefecto del Departamento, César Miranda Bartha, y el Alcalde Municipal, José Benito Rojas, que estuvieron presentes junto con autoridades escolares, fueron invitados a izar las banderas nacionales de Bolivia y Canadá. El Rev. Fidel Cueto Béjar, rindió homenaje al Rev. Archibald Reekie, cuyo nombre lleva el colegio. Expresó que si antes el evangelio se predicaba en calles y plazas, ahora se lo predica haciendo obras para beneficio de la juventud estudiosa y del pueblo.

Los trabajos de enlosetado emprendidos el lunes, tendrá un costo de 9.500 pesos bolivianos, de los cuales la planta docente, padres de familias y estudiantes del "Reekie", aportarán 5,000 y el resto la Comuna. Una vez concluida la obra, no solamente beneficiará al establecimiento, sino a un gran sector de esa zona, que así ganará en estética.

ZENITH
Comunica a todas las personas que tienen cuentas pendientes por concepto de TELEVISORES, apersonarse por nuestras oficinas de Yanacocha 422 a regularizar sus deudas hasta el 30 del presente mes, caso contrario publicaremos sus nombres y la de sus garantes, sin perjuicio de iniciarles la acción legal correspondiente.
LA VICTORIA S.R.L. VISTON LIMITADA

VENDO POR VIAJE
Juego de living moderno muy fino, 6 piezas, tapiz verde. Alfombras, objetos de plata y adornos. Teléfonos 23350- 83302.

NO MAS PROBLEMAS CON LA BOTELLA: PIDA LECHE PIL EN ENVASE DE POLIETILENO
PEDIDOS: TELS. 59255-59355

Amoladora Angular
BOSCH
TIPO 1307
• POTENTE AMOLADORA DE DESBASTAR Y TRONZAR.
• CON DISCOS DE 178 Y 230 mm. Ø PARA EL MAS RUDO SERVICIO CONTINUO EN TALLERES Y EN LA INDUSTRIA.
• VELOCIDAD EN VACIO 6500 RPM. 220 V. 50 c/s. 1.800 WATIOS.
SERVICIO ESPECIALIZADO Y REPUESTOS.
HANSA LTDA. La firma boliviana de su confianza con mas de 60 años al servicio del país
DEPTO. TECNICO Tels. 42836 - 55219 - 53661
Sucursales: COCHABAMBA - ORURO - POTOSI - SANTA CRUZ - SUCRE - TARIJA - VILLAZON

FIRMA COMERCIAL
Se precisa un Auxiliar de Contabilidad (varón). Enviar datos a Casilla 893.

CEMENTO
Por mayor y menor puesto en obra, bolsa de 50 kilos Teléfono 42681. Plaza del Estudiante 1915 (final Prado).

Nuevo curso de Italiano
Básico y Conversación
Inscripciones abiertas. Edificio Embajada de Italia. Av. 6 de Agosto 2575.
Teléfono 26364

¡¡ATENCION!!
El Banco Minero de Bolivia invita a los turistas, profesionales, técnicos y público en general, a visitar su Museo Mineralógico, el mismo que es catalogado como uno de los más completos de Sudamérica, tanto por la variedad de sus minerales como por la diversidad de formas que presentan.
El Museo es atendido, por un Ingeniero que responderá las preguntas de los visitantes.
Horas de atención: De lunes a viernes de 10 a 12 y de 15 a 18 horas.
Calle Comercio No. 1290. Tercer piso.

INSTITUTO NACIONAL DE COLONIZACION
PRORROGA PARA PRESENTACION DE PROPUESTAS
A pedido de varias firmas comerciales, se prorroga hasta el 15 de octubre de 1972 el plazo de presentación de propuestas para la provisión de:
1 camión de 8 a 10 Tone.
1 aserradero completo
1 motor Diesel estacionario
1.000 mts. cañería de 4 pulgadas.
La Paz, septiembre de 1972.

SOY LA JUVENTUD
AQUI ESTA MI SECRETO
Porque con la simple compra del disco más nuevo usted tiene una máquina nueva y esto hoy como en
20 años
Elna
MAQUINA de coser y bordar
HANSA Ltda. LA FIRMA BOLIVIANA DE SU CONFIANZA CON MAS DE 60 AÑOS AL SERVICIO DEL PAIS
DEPARTAMENTO MERCADERIAS Tel. 50878 - YANACOCHA esq. MERCADO
Sucursales: Cochabamba, Oruro, Potosí, Santa Cruz, Sucre, Tarija y Villazon

ELECCION.- El Prefecto del Departamento, Waldo Cerruto, fue elegido ayer Presidente interino de la Corporación de Desarrollo de La Paz. En la fotografía, aparece también el Alcalde Armando Escóbar Uría, junto a otras personas que asistieron a la reunión realizada en la Prefectura.

Prefecto Cerruto presidente de la Corporación de La Paz

El Prefecto Waldo Cerruto fue elegido ayer, por unanimidad, Presidente interino de la Corporación de Desarrollo de La Paz, durante una reunión extraordinaria realizada por los miembros que componen esta institución regional.

Cerruto viene a reemplazar temporalmente a Alberto Iturralde Le[illegible], después de que éste fue durante[illegible]mente criticado por varias instituciones.

A la reunión extraordinaria, realizada ayer en el Salón de Las Banderas de la Prefectura, asistieron el titular de este organismo y representantes de la Alcaldía de La Paz, Asociación de Empresarios Privados, Amigos de la Ciudad, Cámara Departamental de Minería y de las Juntas Provinciales.

Una vez instalada la reunión se mocionó el nombre de Cerruto para la Presidencia interina. La sugerencia fue apoyada unánimemente

Waldo Cerruto, como Presidente de la Corporación de Desarrollo de La Paz, anunció que una de las primeras medidas que se pondrá en práctica será la realización de un inventario y revisión contable de las disponibilidades económicas de la institución regional.

Para cumplir con este objetivo, anunció Cerruto que solicitará la colaboración de auditores de la Contraloría General de la República.

Al finalizar la reunión se acordó que todos los miércoles se realizarí las sesiones ordinarias del directorio de la Corporación.

Ministro explicará situación económica

El Ministro interino de Finanzas explicará hoy aspectos relacionados con los problemas económicos del país. El Lic. Julio Prado Salmón, convocó para el efecto a la prensa a horas 9.30 en su despacho. El titular del Consejo Nacional Económico y de Planificación, posteriormente, alrededor del medio día, viajará a Washington para asistir a la reunión del Consejo Interamericano de la Alianza para el Progreso. Durante su conversación con los periodistas, explicará también algunos puntos de los planteamientos que presentará la representación boliviana en el CIAP.

NUEVO MINISTRO INTERINO

Antes de iniciarse la conferencia de prensa, el Ministro Prado Salmón, que reemplaza en la Cartera de Finanzas al Lic. Luis Bedregal Rodo, actualmente en una reunión del Fondo Monetario Internacional, posesionará a un otro Ministro interino del ramo, cargo para el que ha sido escogido el Subsecretario de Administración Financiera, Lic. Javier Campero Paz.

Participación múltiple en plan caminero para Apolo

-Se vislumbra una participación conjunta de la Prefectura del Departamento de La Paz, Desarrollo de la Comunidad, Consejo Nacional de Reforma Agraria e Instituto Nacional de Colonización en el importante proyecto de construcción del camino que vincularía las poblaciones de Sorata, Consata, Atén y Apolo.

Durante una prolongada reunión, realizada ayer bajo la presidencia del Prefecto del Departamento, Waldo Cerruto, y con la participación de representantes de las instituciones antes mencionadas, se analizaron algunos aspectos de este importante proyecto.

En la reunión de ayer se informó que una comisión especial de técnicos de la Prefectura, elaboró un esquema y análisis del proyecto. Este documento contempla los siguientes aspectos: objetivos y propósitos, participación sectorial de las instituciones, medios, coordinación y programación cronograma, ejecución y evaluación.

PLANO ECONOMICO

El Prefecto Cerruto durante la reunión realizada ayer destacó las perspectivas económicas del proyecto de construcción del camino de penetración hacia la zona de Apolo, refirió[illegible]ndose a las posibilidades de establecimiento de unidades - agro - industriales que impulsarían notablemente el desarrollo de amplias zonas potencialmente agrícolas y ganaderas.

Por otra parte, existiría la posibilidad de vincular físicamente a los ricos departamentos de Beni y Pando, incorporándolos a los polos de influencia nacional.

ASPECTO SOCIAL

El titular de la Prefectura también puso de relieve los aspectos sociales inherentes a este proyecto.

En este sentido dijo Waldo Cerruto que la construcción de un camino de penetración hacia Apolo, permitiría estimular las corrientes de migración interna hacia áreas de producción potencialmente ricas.

Con el asentamiento de nuevos colonos, automáticamente se crearían nuevas fuentes de trabajo y de producción.

PARTICIPACION

Waldo Cerruto en la reunión con los representantes de las instituciones que participarían en el proyecto, dijo que su aporte en el encaminamiento de un plan integral, sería de valiosos resultados.

Desarrollo de la Comunidad se encargaría del fomento de los planes sociales en las nuevas zonas de producción; Reforma Agraria tendría a su cargo la resolución de los problemas legales y la distribución, mientras que el Instituto Nacional de Colonización orientaría a los campesinos sobre las mejores formas de explotar esas tierras aptas para una vasta variedad de productos.

La construcción del camino hacia Apolo y su ejecución integral, convertiría a esa zona del Norte de La Paz en un verdadero polo de desarrollo.

Las reuniones iniciadas ayer, continuarán próximamente, hasta lograr la formulación de un plan integral, para después ingresar a la etapa de realizaciones.

COORDINAN CONSTRUCCION DE UN CAMINO.- Representantes del Instituto Nacional de Colonización, de la Dirección de Desarrollo de Comunidades y del Consejo de Reforma Agraria asistieron ayer a una reunión que se realizó en la Prefectura. En esta oportunidad, se trataron el plan de colonización y otros problemas del Proyecto A-Z, correspondiente a la construcción del camino Sorata-Consata-Atén-Apolo. Arriba, una escena de la reunión.

Fuerza Aérea colabora con Aduana en control de pistas clandestinas

(ANF).- El Cnl. Jaime Prada Abasto, Director Nacional de Aduanas informó que su despacho había pedido la colaboración de la Fuerza Aérea para ejercer control en la red de pistas clandestinas que han sido detectadas en todo el país.

El Cnl. Prada dijo que, además de las pistas que fueron ubicadas hace un tiempo atrás en el departamento de Santa Cruz, se habían encontrado otras en el Chaco, Beni, Pando y también en el Altiplano. En esta última zona dijo que había un mayor control, por no estar ubicadas en las regiones más alejadas.

El Director Nal. de Aduanas expresó su confianza en que a corto tiempo la labor de la policía aduanera será más eficaz, gracias al apoyo financiero que les prestará el Ministerio de Finanzas.

"La policía aduanera no posee todas las características castrenses que quisieramos", dijo el coronel Prada. Añadió luego que con el aporte de Finanzas se confeccionarán los uniformes de este cuerpo policial y también se lo dotarán de equipo móvil y armamento necesario para cumplir con sus obligaciones de vigilancia fronteriza.

RECAUDACIONES

Las recaudaciones efectuadas por la Dirección de Aduanas, son normales, según prosiguió informando el Cnl. Jaime Prada. Dijo que se cumplirá con el cupo asignado a esta repartición por el Ministerio de Finanzas y que establece un tope de 460 millones de pesos bolivianos durante el presente año.

Fue editada Ley Administrativa del P. Ejecutivo

-La Ley de Organización Administrativa del Poder Judicial ha sido reproducida en su texto íntegro en la Gaceta Oficial de Bolivia No 629, que ha sido puesta ya en circulación, según ha dado a conocer el Ministerio de Información.

Dicha disposición legal fue aprobada por el Consejo de Ministros el 12 del presente mes, mediante el Decreto Ley número - 10460.

La Gaceta Oficial de Bolivia que contiene el texto de la Ley de Organización Administrativa del Poder Ejecutivo.

Industriales piden rebaja de intereses de créditos

(ANF).- La Cámara Nacional de Industrias estima que la tasa de interés fijada al crédito norteamericano destinado a este sector de la actividad privada, es excesiva. Los directivos de la mencionada Cámara industrial, visitaron en días pasados al Ministro de Finanzas, Lic. Luis Bedregal Rodo. Entre otras cosas, le expusieron que el crédito de 7.000.000 de dólares concedido por USAID para actividades de transformación de materias primas, está grabado por un interés del 15%, tasa que los industriales estiman que no es propia para fomento. Por ello, estima la Cámara de Industriales, el préstamo en la hace prácticamente inoperante.

Ante las consideraciones de los industriales, el Ministro de Finanzas que conocía ya el problema desde su antiguo puesto de Presidente del Banco Central estuvo de acuerdo con la representación del sector privado y estimó, juntamente con éste, que una tasa de fomento no puede pasar del 12%.

NUEVA AGREGADA DE PRENSA EN USIS.- La fotografía muestra a la señorita Victoria R. Córdova que recientemente fue designada por su gobierno como Agregada de Prensa en el Servicio Informativo y Cultural (USIS) en la Embajada de los Estados Unidos en La Paz.

La nueva funcionaria es oriunda de Seattle, Estado de Washington, EE.UU. y es licenciada en Ciencias Políticas y Literatura Inglesa-Norteamericana de la Universidad de Whitman. Obtuvo especialización en Ciencias Políticas en la Freie Universitaet Berlins, de Berlín, Alemania.

Ingresó al servicio diplomático de su país en 1965, tiempo desde el cual prestó servicios en las embajadas de Estados Unidos en Panamá, México y Argentina. Durante los últimos tres años, se desempeñó como Agregada Cultural Adjunta encargada del Programa de Intercambio Educativo en la Embajada en Buenos Aires.

Políticas

Renunció interventor del Comando del MNR de La Paz

El Gral. Jaime Bilbao designado interventor del Comando Departamental del MNR ha presentado renuncia a las funciones que venía desempeñando. La renuncia elevada al Jefe del MNR señala que asume esta actitud en razón de los motes de anarquía que algunos comandos zonales han adoptado al emitir pronunciamientos sin conocimiento de su autoridad.

Las divergencias internas en el MNR motivaron reuniones políticas de los sectores que integran este partido jefaturizado por el Dr. Paz Estenssoro. Los profesionales solicitan la convocatoria a una conferencia nacional o congreso extraordinario para "superar la anarquía que prevalece en el movimientismo". Por su parte, el Ministro del Trabajo Ciro Humboldt Barrero indicó que hoy hará conocer un documento relacionado con el retorno de Guillermo Bedregal al país. En el CPN del MNR se indicó que una vez analizados los pronunciamientos emitidos por los organismos partidarios del MNR, la jefatura emitirá un documento.

nal tomen la responsabilidad por resguardar nuestra soberanía. Finalmente indica que estos "organismos han demostrado una manifiesta lenidad, convirtiéndose en fuentes burocráticas para encumbrar una improvisada diplomacia".

En otro documento, el PUNB sostiene que como genuina expresión del nacionalismo barrientista no ha entrado en tratativas ni componendas con ninguna fuerza política. Agrega que la posición del PUNB no "está en remate, porque constituyen la esencia mas pura de la conducta barrientista que gestó junto a las FF.AA. el 4 de noviembre de 1964 contra la anarquía y el desgobierno".

Un último comunicado del PUNB informa que su dirigente Alfonso Atristain Aliaga, Presidente de la Comisión Política, al haber constatado su inocencia, motivo de su detención, ha sido puesto en libertad.

RELLANO Y EL FRENTE OPULAR

Jaime Arellano Castañeda declaró ayer que el Frente Popular Nacionalista puede constituir el instrumento necesario para resolver el gran desarrollo económico nacional, como premisa para la solución de todo otro problema sustantivo. Agregó: "El Frente es capaz de la unanimidad del pueblo y sólo depende de la acción de sus dirigentes, que es lo básico para el cumplimiento de sus objetivos".

Más adelante expresó que "parece impostergablemente necesario que una vez operado el reajuste en el seno del FPN, se procure, conforme a los propósitos que animan al Presidente Banzer, la incorporación al Frente de todos los grupos y partidos, verazmente nacionalistas". Dijo que estos partidos tienen que mostrar predisposición para integrar esta fuerza patriótica que deberá ser estructurada con arreglo a las formas democráticas. "De tal modo- indicó- que vigorizado por su fórmula organización y claridad de objetivos, dicho Frente pueda cumplir gloriosamente las metas que consustituyen su razón de ser, por encima de cualquier otro tipo de consideraciones o intereses.

ENSURA EL PUNB

El Comité Ejecutivo Nacional del Comité de Unión Nacionalista [illegible] ha emitido tres pronunciamientos. El primero de censura a las declaraciones vertidas por el Ministro del Interior en el Brasil, asignando a ese país la hegemonía en Latinoamérica. Al respecto el PUNB deplora que las declaraciones hechas en el exterior por un alto dignatario de estado representante del gobierno nacionalista, subalterniza la dignidad nacional a los neo-imperialismos de nuevo cuño. Agrega "al mismo tiempo rechaza el indigno tutelaje que se quiere someter a Bolivia por quienes en una veleidosa ansiedumbre colonial se encuentran en la búsqueda de nuevos amos. Denuncia además el saqueo de nuestras azufreras por parte de Chile, sin que los organismos que dirigen la política internacio-

Citación

-El Comando Regional de la Juventud del M.N.R. de La Paz cita con carácter de urgencia a todos sus miembros, a la reunión que se llevará a cabo el día de hoy 28, a horas 16 y 30, en la Secretaría Permanente, calle Colombia No 222 (Frente al cine Tesla).

El regimiento tipo "Lanza" 5 de Caballería cumple 44º aniversario

Con asistencia del Presidente de la República, la Primera Dama de la Nación, Ministros de Estado, Integrantes del Alto Mando Militar, representantes de misiones militares acreditadas en Bolivia y autoridades locales, el Regimiento Tipo "Lanza" 5 de Caballería celebra su 44 aniversario de fundación.

El Regimiento Lanza tiene asiento en la localidad de Guaqui. Está al mando del Cnl. DEM René Mattos B. Esta unidad ha sido modernizada con tanques de asalto.

PROGRAMA DE ACTUACIONES

En Guaqui, el Comando del Regimiento Lanza ha preparado un programa especial que se iniciará con la tradicional diana a cargo de la banda de música. Luego se procederá a servir el desayuno especial para la tropa, el mismo que estará a cargo de las esposas de los jefes, oficiales y clases de la unidad.

El Presidente Banzer llegará a Guaqui a las 10 de la mañana, para iniciar la ceremonia cívica con la izá de la bandera. Luego el Obispo Auxiliar de La Paz, Mons. Genaro Prata, oficiará una misa de campaña.

A continuación se otorgará la condecoración de la medalla "Guerrilleros Lanza" al Prefecto de La Paz, Waldo Cerruto, en reconocimiento a su labor de cooperación con las FF.AA. El Prefecto pronunciará un discurso de agradecimiento.

Acto seguido se procederá a escuchar los discursos que pronunciarán el Comandante del Regimiento, Cnl. René Mattos Bustillos; Cnl. Eladio Sánchez, Comandante General del Ejército y finalmente las palabras del Primer Mandatario de la Nación, Cnl. DAEM, Hugo Banzer Suárez.

OBRAS A ENTREGARSE

Concluida la desconcentración y la columna de honor, el Presidente y su comitiva asistirán a la inauguración de las diversas obras realizadas en el Regimiento de Guaqui. Estas obras son las viviendas destinadas a los oficiales solteros. Entrega del sistema de aguas potables a cargo del Ing. Pedro Parada, Director de Corpaguas, a la cooperativa del pueblo de Guaqui y la inauguración de la captación de aguas potables a cargo del Presidente Banzer.

El programa concluirá con una recepción que se ofrecerá al Presidente de la República y su comitiva.

CONFERENCIA EN EL COLEGIO MILITAR.

Hoy a las 19 horas, se procederá a la clausura del ciclo de conferencias, que en el presente año, programó el Comando del Colegio Militar del Ejército "Cnl. Gualberto Villarroel" que está jefaturizado por el Cnl. DEM, Ramón Azero Zanzetenea. En esta oportunidad dictará su conferencia el actual Director Ejecutivo de la Secretaría Ejecutiva de Integración, Juan Pereira Fiorilo, sobre el tema "Estrategia Subregional de desarrollo y Bolivia en su estrategia nacional".

DISCURSO PRONUNCIADO POR EL CNL. MARIO ADETT ZAMORA EN EL ACTO DE CLAUSURA DEL II CONGRESO DE MINISTROS DE JUSTICIA LLEVADO A CABO EN BRASILIA

"Es motivo de íntima satisfacción para el Ministro que habla, representar en esta oportunidad al gobierno nacionalista del Presidente Hugo Banzer Suárez en este magno evento, dirigirse al Excelentísimo Ministro de Justicia del Brasil, Profesor Buzaid, y reiterarle una vez más su agradecimiento por el cordial y significativo trato de que hemos sido objeto las delegaciones concurrentes, Sres. Ministros, soy militar, y por ello no he podido practicar el arte de oratoria, no obstante, en breves pero sentidas palabras, les digo que los hombres de armas tenemos fe y esperanza en que los valores jurídicos puestos de manifiesto en la II Conferencia de Ministros de Justicia adquirirán vivencia en nuestros pueblos.

Los países de menor desarrollo, presentes muchos de ellos hoy aquí, fundan sus esperanzas en la justicia internacional, y en la comprensión de todos los pueblos del mundo, para alcanzar un desarrollo armónico al que todos tenemos legítimo derecho.

El bien común latinoamericano, cada día está ejerciendo presión para una mejor justicia social basada en los principios cristianos, acorde con las realidades de cada país. Lamentablemente, en muchos casos la falta de una adecuada legislación jurídica, está dando margen a que ella sea buscada por caminos de violencia. Soy un convencido, de que más puede el diálogo franco y abierto como el que hemos practicado en este congreso, que la violencia. Considero, Sres., que se ha dado un gran paso hacia la integración jurídica de nuestros pueblos, y si logramos consolidar el paso dado por ese niño mimado, como fue llamado este congreso, por el Sr. Secretario General, habremos logrado el objetivo, y la integración dejará de ser un mito para los escépticos.

La cooperación en materia jurídica entre los países miembros, no sólo llevará a una mejor comprensión de nuestros recíprocos problemas, sino que marcará hitos de superación en el proceso evolutivo del derecho y de las comunes relaciones entre los pueblos.

La sola enunciación de los proyectos de convenio, sobre información en materia jurídica en el derecho vigente y su aplicación para el cumplimiento de las sentencias, como una de las cuestiones más importantes del derecho civil, ha suscitado expectativa, en los círculos más acreditados de jurisconsultos. Los acuerdos tomados en este evento, creo que responden positivamente a esa expectativa

"Dignísimos representantes de la justicia de vuestros países, puedo deciros hidalgamente, que para mí, hombre de armas, este Congreso ha sido la mejor experiencia, y mañana cuando retorne a mi país diré con mucha satisfacción, que los hombres de leyes, son el baluarte del integracionismo y el diálogo.

Excelentísimo profesor Buzaid, Sres. Ministros, quiero hacer manifiesto el deseo de pediros redoblar esfuerzos porque la paz del mundo, y la comprensión de las naciones del orbe, sean una realidad, con el común esfuerzo de todos los hombres de buena voluntad que hoy gobiernan los pueblos.

Para vos, profesor, para las dignas autoridades y para el Brasil todo: un muito obrigado y "Avante Brasil".

A LA CIUDADANIA CONSCIENTE DE LA PAZ

Hago público repudio a ciertos pseudo-representantes mediocres de Instituciones Cívicas que obran con absoluta irresponsabilidad, creto -Ley, aprobado por Tórrez, creando de este modo prem[illegible] nes entre sí contradictorias y mucho más aún con relación al [illegible] tadamente mayor confusión y dando lugar a situaciones falsas [illegible] adoptaron tres de los ineptos Directores de la Corporación: Pa[illegible] Barrera (Amigos de la Ciudad) Alberto Maldonado (Cámara De[illegible] de Minería) y Hernán Vera Jemio (Centros Provinciales y fu[illegible] nario del Ministerio de Planificación y Coordinación), todos el[illegible] sirvieron de instrumento bajo la dirección de uno o varios "c[illegible] bros ejecutivos", entre ellos el Dr. Tomás Guillermo Elío, q[illegible] siempre ha maniobrado para obtener mi cargo e ir contra el [illegible] greso de nuestro Departamento.

La Institución de "Amigos de la Ciudad", a la que perte[illegible] y dejé por su falta de visión y su criterio anquilosado, ya [illegible] aquella de antes, como cuando el fundador e impulsor Don Hum[illegible] Muñoz Cornejo, en la que se seleccionaba la calidad de pers[illegible] que ingresaban.

En base a todo ello se combate y se desvirtúa la verdad, [illegible] declaraciones inconsistentes como la del Prefecto en "Última [illegible] ra" de fecha 20 set./72, que es antijurídica e ilegal, lo cual p[illegible] comprobarse perfectamente.

El trabajo realizado en mi domicilio con colaboradores de b[illegible] voluntad durante 6 meses he dado a conocer a las autoridad[illegible] pueblo de La Paz, como ser:

1. Documento de Proyectos y financiamientos.

2. Nuevo Ante-proyecto de Decreto modificatorio, de acu[illegible] a las normas fijadas en la Ley de Organización Administrativ[illegible] Poder Ejecutivo.

3. Estudio de estructuración de la Corporación con un [illegible] de Operaciones".

Al efecto, he manifestado al Excmo. Señor Presidente de la [illegible] pública en aras de la revolución nacionalista, de la que he [illegible] activo participante, haber puesto a su disposición mi cargo, co[illegible] me anunció en la nota que le fue dirigida en fecha 30 de agost[illegible] timo pasado, pidiendo ahora en previsión de la defensa de los [illegible] reses del departamento de La Paz, que los nombres consignado[illegible] esta publicación, no sean incluidos en la designación de carg[illegible] la Corporación, por su inescrupulosidad demostrada y por tra[illegible] de elementos mediocres que presionan a base de grupos apar[illegible] mente importantes.

Puedo afirmar que los cimientos de la Corporación han sido [illegible] solidados conjuntamente con mis colaboradores de buena volu[illegible] y pido que los ciudadanos que nos reemplazan sean capaces y h[illegible] tos ya que es el factor humano el que falla fundamentalmente.

La lista de todos aquellos obstruccionistas ha sido publi[illegible] en "Presencia" el 2 de set./72.

Además deseo aclarar que el Ing. Guillermo Arroyo Rodri[illegible] ex-Gerente de esta Corporación ha quedado desautorizado en [illegible] sus publicaciones por anteponer su ambición personalista, q[illegible] ha hecho proceder con criterio infantilista. Cesó en sus funci[illegible] de Gerente desde la publicación del Decreto Supremo de [illegible] 12 del mes en curso, Art. 3o.

Hago constar que el Prefecto del Departamento no podía conv[illegible] a reunión en calidad de Vice-presidente de la Corporación, [illegible] haber sido nombrado mediante una Resolución Ministerial dero[illegible] por la nueva Ley Administrativa.

Por todo lo expuesto, dejo claramente establecido que pongo [illegible] to final y no deseo hacer polémicas de cuestiones ampliamente [illegible] batidas.

Fdo. Arq. Alberto Iturralde.

Jóvenes scouts iniciaron su campaña a favor de la salud

Desde anteayer fue iniciada por 400 scouts la campaña denominada "No hay salud sin corazón sano", la misma que está destinada a la recaudación de fondos económicos destinados a la promoción educativa en aspectos de sanidad.

Los jóvenes voluntarios fueron provistos de cuatro mil cartillas con temas alusivos a enfermedades cardiacas y que fueron impresas en la imprenta del Ministerio de Previsión Social y Salud Pública.

Esas cartillas serán vendidas a la gente al precio de dos pesos y que, según se ha informado, la cuantía recaudada será controlada por la Fundación de Ayuda al Cardíaco, institución que está dirigida por el Dr. Hugo Castellanos.

El Comandante Nacional de los Scouts Navales, Erico Loza, junto con los comandantes de grupos, fueron los que recibieron de las autoridades sanitarias el lote de cartillas.

El Director Nacional de Salud, Dr. Jorge Doria Medina, se dirigió a los jóvenes scouts para felicitarlos por la actitud de trabajo en pro de la salud del pueblo, a la vez que les deseó éxito en la empresa.

CONTENIDO DE LA CARTILLA

La cartilla, que lleva la denominación de la campaña, contiene temas relacionados a los cuidados del corazón y los principales factores que provocan sus anomalías y enfermedades, así como formas elementales y decisivas para su prevención.

Entre las principales enfe[illegible] dades que mencionan son arte[illegible] esclerosis, embolia, endocar[illegible] hemorragia cerebral, hiper[illegible] sión, cardiopatía coronaria, [illegible] bre reumática, enfermedad de [illegible] gas, sobre las que se dan d[illegible] sintomatológicos y causales.

También se cuenta con un [illegible] lario sobre acciones que deb[illegible] realizar las personas para ev[illegible] dichas enfermedades y algu[illegible] procedimientos elementales [illegible] higiene, así como la indicación [illegible] consultas permanentes que he[illegible] el Instituto Nacional de To[illegible]

TRANSITO INAUGURO OBRAS EN COCHABAM

El Servicio Departamen[illegible] Tránsito de Cochabamba con[illegible] los trabajos de remodelación [illegible] plitación de sus oficinas centr[illegible] los mismos que fueron inau[illegible] dos en ocasión de la efeme[illegible] de ese Departamento.

Dichos trabajos fueron hech[illegible] consideración a las necesi[illegible] crecientes del servicio y en[illegible] de prestar una mejor atenci[illegible] público.

La Alcaldía de esa ciudad [illegible] una Ordenanza que dispone el [illegible] paso de los terrenos que oc[illegible] inmueble. Dicho traspaso es[illegible] lidad de préstamo.

Se ha informado que la ciu[illegible] sido beneficiada con la instal[illegible] de nuevos semáforos y que [illegible] tema de señalización ha sid[illegible] forzado con la colocación de di[illegible] sitivos acordes con las norma[illegible] tablecidas en la reglamen[illegible] internacional.

MONEDAS FALSIFICADAS EN ORURO.- En Oruro fue descubierta el último lunes la circulación de monedas metálicas falsificadas. Se trata de monedas de un peso y de cincuenta centavos. El origen y las cantidades de las monedas falsas son investigados por la Dirección de Investigación Nacional. En el gráfico, se observan las imperfecciones de las monedas falsas, anverso y reverso.

Bolivia recibirá cooperación de organismos internacionales

El programa Interamericano Planeamiento Urbano Regional (PAPUR), el Centro Interamericano de Vivienda (CINVA), la Fundación para el Desarrollo de la Comunidad (FUNDACOM) y otros organismos internacionales de Urbanismo y Vivienda, según informó el Subsecretario de Urbanismo y Vivienda Dr. Jaime Ponce García.

El Dr. Ponce García presidió la delegación boliviana al IX Congreso Interamericano de Planificación que se realizó en Bogotá, Colombia, del 17 al 22 de los corrientes. Estuvo integrada por el arq. Carlos Calvimontes y los Lic. David Edelman y Rolando Groscora funcionarios del Ministerio de Urbanismo y Vivienda.

El tema central considerado en su reunión, que congregó a más de mil delegados de todo el hemisferio, fue el referente a las Políticas para la Planificación del Desarrollo Urbano en América Latina.

La delegación boliviana presidió varios simposios, en los que se expusieron documentos - informes sobre los planes socio - urbanos ejecutados en Bolivia y la labor desarrollada para superar la marginalidad.

RECOMENDACIONES

Entre las principales recomendaciones del Congreso, se hizo especial hincapié en que las inversiones públicas y privadas de los países concurrentes canalicen la "potencialidad de las poblaciones marginales", mediante programas de dotación de tierras y de infraestructura adecuada.

Se recomendó que los gobiernos, en el futuro, canalicen las migraciones rurales hacia "asentamientos" ordenados que incentiven y fomenten el proceso de autoconstrucción.

ASISTENCIA TECNICA

La asistencia técnica ofrecida al país, se refiere a la dotación de becas para programas de catastro urbano, ejecución de proyectos de promoción comunal, de desarrollo regional y planeamiento urbano.

El Subsecretario de Urbanismo y Vivienda indicó que las instituciones internacionales indicadas, están dispuestas a materializar esa ayuda, una vez que se haya hecho la petición correspondiente.

Señaló que, primeramente, se efectuará una evaluación de las necesidades que deben ser cubiertas por cada una de las secciones técnicas del Ministerio de Urbanismo y Vivienda. Posteriormente, se realizarán los pedidos.

CONGRESO DE PLANIFICACION.- Bolivia asistió al IX Congreso Interamericano de Planificación, que se realizó, entre el 17 y 22 de los corrientes, en Bogotá. La delegación boliviana estuvo presidida por el Subsecretario de Urbanismo y Vivienda, Dr. Jaime Ponce G. (segundo de la derecha).

Urbanización Laikakota

Se autorizó a la Alcaldía que gestione crédito ante el BID

Nuevo avance al progreso dará la ciudad de La Paz con el proyecto municipal de formar una nueva urbanización moderna donde actualmente se levanta el cerro Laikakota y con el entubamiento del río Choqueyapu, desde la altura del Teatro al Aire Libre hasta el puente de Obrajes donde se encuentra la Gruta de la Virgen de Lourdes.

Tal proyecto se hará realidad con la autorización concedida a la Municipalidad por el Consejo Nacional de Economía y Planificación, para que gestione un crédito de 300 mil dólares, equivalentes a 3,600,000 pesos bolivianos, ante el Banco Interamericano de Desarrollo, con destino a los estudios de factibilidad y diseño final de las áreas recuperables del sector de Laikakota, a fin de emprender las obras señaladas en ese proyecto.

La autorización concedida por el Consejo Nacional de Economía y Planificación se debe a la recomendación especial del Presidente Hugo Banzer Suárez que, al acoger con beneplácito el proyecto municipal, ha expresado su propósito de apoyarlo.

El costo total del proyecto asciende, estimativamente, a cuatro millones de pesos bolivianos. Al proyectarse la nueva urbanización en el sector de Laikakota, según señalan los ingenieros municipales, se logrará estabilizar una zona caracterizada por sus fallas geológicas.

Además, el proyecto municipal contempla la construcción de sitios de recreación con jardines y juegos infantiles.

PARTICIPACION.- Decenas de campesinos de los zonas altiplánicos del Departamento de La Paz, participan en un esfuerzo por lograr la construcción de escuelas para sus hijos. En la foto, se observa el trabajo de las mujeres campesinas, quienes aportan también con su esfuerzo en este programa de edificaciones rurales. La Prefectura tiene el propósito de llegar a la construcción de 1,500 escuelas.

Próximo domingo seguirá Campaña de la Limpieza

La Alcaldía de La Paz ha decidido continuar el próximo domingo la Campaña de Limpieza iniciada el domingo 25, en razón de los pedidos que han hecho numerosas agrupaciones juveniles, tropas de scouts y estudiantes de colegios y escuelas.

En los últimos días, visitaron La Alcaldía representantes del Club Olympic para ofrecerse a pintar la verja de la plaza de San Pedro, apertando su propio material de trabajo. Otros grupos se comprometieron a continuar con el relleno de zanjas en la final de la calle Otero de la Vega, habiéndose ofrecido también, entre otras agrupaciones, diferentes tropas de scouts, Grupo J-4 de Miraflores, Volgas de la zona Central y el Club Municipal.

La Campaña de Limpieza, según informó la oficina de Relaciones Públicas de la Alcaldía, constituye una primera fase de un programa más amplio de atención urbana con participación directa de la población. Tal programa tiende a crear una conciencia en la población sobre sus responsabilidades para el cuidado y mantenimiento de parques y jardines, limpieza urbana, extirpación de basuras, y procedimientos que se deben emplear para cooperar con la Alcaldía en el recojo de basuras.

En Brasil

Bolivia destacó perspectivas que ofrece Ley de Inversiones

Bolivia destacó las perspectivas existentes para conjuncionar intereses empresariales entre Brasil y Bolivia mediante la Ley de Inversiones y merced a las asignaciones otorgadas a nuestro país en la programación industrial del Grupo Andino. Con tal propósito, se establecieron contactos directos con empresarios brasileños. Lo anterior consta en el Acta Final de la Segunda Reunión de la Comisión Mixta Boliviano-Brasileña de Cooperación Económica y Técnica, realizada en Sao Paulo entre el 18 y 21 del presente mes.

Dicha Acta fue entregada ayer a la prensa por el presidente de la delegación boliviana, Mario Arancibia Herrera, quien es Director General de Política Exterior del Ministerio de Relaciones Exteriores. La Comisión Mixta examinó las perspectivas del comercio boliviano-brasileño y destacó el interés de encontrar mecanismos para fomentar un crecimiento más dinámico de las exportaciones bolivianas al Brasil.

Se decidió explorar el mercado potencial ofrecido por Brasil para minerales y metales no ferrosos producidos en Bolivia, habiendo reiterado el Brasil su invitación para que representantes mineros bolivianos visiten aquel país para buscar acuerdos. Bolivia, asimismo, reiteró su solicitud para que Brasil facilite la comercialización de la goma laminada boliviana en el Brasil, sin límites territoriales.

Se consideraron también las posibilidades que se presentan para las economías de ambos países en el campo de la complementación industrial y de las empresas bi-multinacionales, destacando los progresos alcanzados en este orden.

CARRETERAS

Brasil señaló sus compromisos consignados en el Tratado sobre Vinculación Caminera, habiendo informado Bolivia que considera prioritaria la conexión Puerto Banegas-Concepción-San Ignacio de Velasco-Puerto Suárez. En cuanto a conexión ferroviaria, hubo acuerdo sobre la importancia que tiene el ferrocarril Corumbá-Santa Cruz

COOPERACION TECNICA

Las dos delegaciones procedieron a una evaluación de los programas de cooperación técnica y analizaron posibilidades de realizar nuevos proyectos.

Célula de Abogados

Pide Congreso Extraordinario para superar problemas internos del MNR

Dirigentes de la Célula Central de Abogados del M.N.R. en carta dirigida al Dr. Víctor Paz Estenssoro le expresan que "no queda otro camino que convocar a una Conferencia o Congreso Extraordinario para revisar o dar solución a los problemas difíciles que se han presentado, para ello, su presencia en el país es fundamental y así en forma conjunta salvar al M.N.R. de su postración anarquizante".

La carta está firmada por los doctores Francisco Guzmán, René Saavedra Arce y Angel López Cadima, dirigentes de la Célula Central de Abogados. Manifiestan que se encuentran preocupados por los últimos acontecimientos y por "la forma como se pretende conducir, orientar y dividir al más popular de los partidos que se ha dado en la historia nacional". Añaden que "Al no reunirse el Comité Ejecutivo Nacional nos hemos olvidado de la democracia partidaria, los comandos departamentales se encuentran intervenidos y desorganizados, hasta las células funcionales y territoriales actúan a su libre albedrío; aparecen las ambiciones personales, el oportunismo campea en todas las esferas, la chismografía barata se ha hecho una verdadera institución, existen privilegios sin la tradición y capacidad, los adulones han proliferado. No existe una clara definición en el esquema político actual. Los efectos de la alianza son negativos ya que no existe reciprocidad en las responsabilidades de Gobierno, y si tenemos en nuestras manos una parte del manejo de la cosa pública son entregadas a elementos sin tradición ni lucha, menos capacidad. El veto a las aspiraciones de nuestra militancia es casi permanente. Hasta el presente no sabemos cómo funciona el Frente, nuestros representantes jamás informan ni al C.E.N., menos a las organizaciones de base, parecería que todo marcha a las mil maravillas, pero esto no es cierto".

Afirman que actualmente existe anarquía, desorden, desorientación y desacato a las propias órdenes del Dr. Paz Estenssoro y las batallas de comunicados y panfletería ofrecen un cuadro sombrío en la perspectiva del M.N.R. y concluyen haciendo notar que no les interesa la situación de personas en particular, "sino salvar al M.N.R. de un colapso no muy lejano".

Banco del Estado otorgó crédito a firma ganadera

El Banco del Estado anunció haber otorgado un crédito de $b. 2.378.515 a la Sociedad Agrícola Ganadera "Las Palmas", que funciona en la ciudad de Santa Cruz. Este crédito ha sido financiado dentro del programa del fondo de refinanciamiento agrícolas. El Banco informa que el crédito estará dividido en capital de operación, que será cancelado en el plazo de un año, y fondos destinados a la habilitación de la tierra para el cultivo de la soya, que tendrá un plazo de cancelación de cuatro años.

Indica el Banco del Estado que el crédito otorgado se halla garantizado por un gravamen hipotecario de la propiedad "La Cortadora" avaluada en $b. 1.114.477.69 y la producción de 500 hectáreas de soya, avaluada en $b. 1.950.000. Este crédito tiene una tasa de interés anual del 12.% El anuncio del Banco del Estado afirma que en esta forma prosigue ininterrumpido el programa de fomento a la agricultura que se ha impuesto esa entidad, dentro del cual se le asigna la importancia del caso a la agro - industria.

Iniciaron campaña preventiva contra males pulmonares

El Hospital Neumológico, dependiente de la Caja Nacional de Seguridad Social iniciará desde pasado mañana sábado su campaña preventiva sobre enfermedades pulmonares en diversos centros laborales de la ciudad.

El Director de la institución propiciadora de la campaña, Dr. Edgar Moreno, con anterioridad realizó conversaciones con los dirigentes sindicales de los centros laborales para exponerles las pretensiones de la campaña.

Se entregó primera partida de "Mis Amigos, los Números"

"Mis Amigos, los Números", primer texto sobre Matemática producido en el país, ha sido entregado al Gobierno de Bolivia por dos empresas editoras bolivianas.

De un tiraje total de 200.000 ejemplares, la primera entrega oficial fue de 50,000 ejemplares y su costo ha sido erogado por la Agencia de los Estados Unidos para el Desarrollo Internacional, en virtud de un convenio financiero.

La Dirección General de Educación, a través del Departamento de Nacional de Curriculum ha hecho posible la publicación de "Mis Amigos, los Números", cuyo texto en 147 páginas fue impreso por Industrias "Offset Color" y encuadernado por la Cooperativa Editorial Burillo.

El libro en cuestión está destinado al primer curso de la escuela primaria boliviana. Será destinado al uso de establecimientos fiscales urbanos, rurales, mineros y escuelas dependientes de YPFB.

En virtud de un acuerdo de los gobiernos de Bolivia y los Estados Unidos, se creó en 1969 el Departamento de Curriculum que se dió a la tarea de resolver las tres principales interrogantes de la educación: "Qué enseñar, con qué enseñar y por qué enseñar".

Este nuevo texto de estudio fue proyectado por educadores bolivianos, dedicados a la preparación y publicación de libros de enseñanza escolar.

Arriba, en la fotografía un aspecto del acto de entrega.

VIAJAN HOY A LA ARGENTINA.- Con el objeto de recibir un curso de adiestramiento, hoy viajan a la República Argentina los alumnos de las Escuelas de Estado Mayor y de Aplicación Naval, de la Fuerza Naval Boliviana. Los alumnos de ambas escuelas, durante su permanencia en Buenos Aires visitarán las instalaciones de la Armada, la Escuela de Guerra Naval, Escuela de Mecánica de la Armada, Escuela Naval Militar, Astillero de Río Santiago y Talleres Navales de Dársena Norte.

Luego se trasladarán a la Base Naval de Puerto Belgrano, donde embarcarán en el Porta-aviones A.R.A. "25 de Mayo" y en el crucero A.R.A. "Gral. Belgrano, para participar en las tareas operativas que realizará la Flota de Mar en su quinta etapa de actividades del corriente año. A su retorno de este viaje de instrucción, los alumnos visitarán las instalaciones, talleres y centros de instrucción y adiestramiento, como la base aeronaval "Comandante Espora" y la de Infantería de Marina "Baterías".

Los alumnos que componen la Escuela de Estado Mayor Naval son: Capitanes de Fragata: René Torres Saavedra, Eduardo Béjar Dorado, Capitanes de Corbeta, Tomás Orozco Saracho, Hernán Molina Enriquez y Félix Mendicla Galarza. Los alumnos de la Escuela de Aplicación Naval son: Cap. de Corbeta, Oscar Pammo Rodríguez. Capitanes de Fragata, Luis M. Daza Montero, Jorge Velasco Bejarano, Eduardo Jiménez Flores, Efraín Loma Romero, y los Alferez, Edgar Ayala Cabrera, Henry Palomeque, Antonio Echalar Rojas, Manuel Gutiérrez, Juan C. Andrade Mallea, Alfonso Thames Crespo, Isaías Landivar y Adalid Mallea Morales. Acompañan a esta comitiva los Capitanes de Fragata Carlos A. Bonino y Eduardo C. Valota, H. Dickson de la Misión Naval Argentina, quienes se muestran en la fotografía.

TAMPAX

LA COMODIDAD CREA CONFIANZA

PROTECCION SANITARIA LLEVADA INTERNAMENTE

TAMPAX

VENTA EN FARMACIAS

SARTI LTDA.

M. N. R.

CELULA DE UNIDAD GENERACIONAL

Como parte integrante del Frente Popular Nacionalista, a través de nuestro partido, el Movimiento Nacionalista Revolucionario, vemos con inquietud y desasosiego el renacimiento de polémicas personalistas que, además de no reflejar ninguna posición principista, no hacen más que debilitar el actual esquema político de gobierno presidido por el Cnl. Hugo Banzer Suárez.

Hacemos notar a aquellas personas y grupos -dentro y fuera del MNR- que fomentan este tipo de disputas públicas, que no solamente atentan contra un integrante del Frente Popular Nacionalista, sino contra el futuro de la Patria, la que en este momento necesita desesperadamente de orden, tranquilidad y trabajo para solucionar los graves problemas sociales y económicos que confronta el país.

La posición de la Célula de Unidad Generacional del M.N.R., frente a estas actitudes tan comunes en nuestro medio político y que la historia las ha probado intrascendentes y negativas para el país, es y será de no parcializarse con las personas en contienda, sino de llamar a la reflexión y la búsqueda del entendimiento, puesta que el debilitamiento del Frente Popular Nacionalista favorecerá únicamente a aquellos que persiguen la destrucción del actual esquema de gobierno, y con ello el ingreso de los extremismos.

Con esta posición no propugnamos acallar el diálogo constructivo que caracteriza a toda sociedad progresista y democrática, sino emplazar a los políticos a tomar posiciones únicamente en función de los superiores intereses de la Patria.

Hacemos un llamado a todas las fuerzas que constituyen el Frente Popular Nacionalista, para que este tipo de actitudes sean condenadas y erradicadas, vengan de donde vengan.

Quienes en juegos personalistas debilitan al MNR y por tanto al Frente Popular Nacionalista, niegan al pueblo boliviano el único esquema político viable en el momento actual.

CELULA DE UNIDAD GENERACIONAL

Roberto González Peláez Luis Paz Arce Adolfo Saucedo Elías

Niña desaparecida

La niña Mery Alejandra Ríos de tres años de edad, se extravió el 20 de septiembre, en la calle 20 de Octubre esquina Campos. Su madre, Flora Ríos visitó PRESENCIA, y solicita la cooperación de toda persona que conozca el paradero de la mencionada menor. Ofrece buena gratificación.

Informó haber dado parte a las autoridades de CONAME, quienes también realizan las investigaciones del caso. Cualquier información puede darse a la calle 20 de Octubre esquina Campos, No 280.

C- vimin inti

Cada sobre contiene 1g. de Vitamina C.

MOVIMIENTO NACIONALISTA REVOLUCIONARIO

INVITACION A DEBATE PUBLICO

GUILLERMO BEDREGAL, como Primer Subjefe Nacional del MNR y como ciudadano, invita a los señores Carlos Serrate Reich, Jaime Escóbar Quiroga y Jaime Arellano Castañeda, a un debate público vinculado a los siguientes aspectos y en cualquier medio de comunicación de masas:

a) Teoría y práctica del MNR.
b) Aspectos relevantes de la actual situación política en la cual el MNR participa en un gobierno de coalición.
c) Cualquier otro tema que merezca la atención pública.

Este debate puede efectuarse bajo el auspicio de cualquier entidad cívica, sindical, universitaria o cultural.

El día y hora, el local a designarse queda totalmente librado al criterio de los antes mencionados ciudadanos.

La Paz, septiembre 27 de 1972

Dr. Guillermo Bedregal G.

Avanzada Universitaria del MNR sugiere debate político

Sus dirigentes piden rebaja de matrículas.

Preocupados por el debate entre dirigentes del Movimiento Nacionalista Revolucionario, los miembros de Avanzada Universitaria de ese partido, sugieren a los polemistas dirimir sus diferencias en un foro universitario.

En conferencia de prensa dictada por los dirigentes de la Avanzada Universitaria del MNR, pidieron la apertura de la Universidad Mayor de San Andrés, en el tiempo más breve posible.

Manifestaron que creen que la existencia de organizaciones estudiantiles en la etapa actual de la Universidad Boliviana, garantiza la mantención de conquistas irreversibles tales como la participación estudiantil en el Gobierno de la Universidad, es decir, en la autonomía universitaria.

Expresaron, asimismo, que el paso de los dirigentes por las organizaciones estudiantiles es transitorio hasta que pueda democratizarse la Universidad.

MATRICULAS

La Avanzada Universitaria del MNR, dijeron sus dirigentes, "ha pedido que el costo de la matrícula, sea mantenido en el nivel que en años anteriores, o sea al alcance de todas las economías". Recordaron que su valor fue hasta el año pasado de $b. 80.-

Señalaron que se ha venido cobrando $b. 160.- por el semestre en la Universidad de San Andrés, de donde resultaba que en los dos semestres la erogación por cada alumno era de $b. 320.- Ante el reclamo de los estudiantes por conducto de las organizaciones estudiantiles de la Universidad, y, en particular por la Avanzada, dijeron se ha logrado hasta ahora el siguiente criterio: que en el primer semestre se cobre $b. 160.- y $b. 80.- en el segundo, totalizando $b. 240.- o sea $b. 120.- por semestre. Se aclaró que aunque estos valores no habían sido aprobados oficialmente, se cuenta con la promesa de las autoridades de la UMSA para hacerlo realidad.

Avanzada Universitaria del MNR no está de acuerdo con este costo, dijeron sus miembros.- "Insistiremos en que baje al nivel del año pasado".

SEGURO MEDICO

Hicieron notar que se cobra $b. 30.- por la ficha médica; se considera esa suma muy alta. "La aceptaríamos, dijeron, a condición de que incluya el seguro social médico a favor de los estudiantes universitarios."

PROBLEMA POLITICO

Expresó el Secretario Ejecutivo de la Avanzada Universitaria del MNR que esa organización político-estudiantil "sostiene que la Universidad debe adaptar sus estructuras a un verdadero servicio al pueblo, produciendo los profesionales que la nación necesita para incorporar sus recursos naturales a la vida económica del país. Sin embargo, la Universidad no es solamente el ente que proporciona conocimientos académicos al hombre boliviano: es la estructura que proporciona al hombre boliviano una clara conciencia sobre la realidad nacional. Al mismo tiempo, es el crisol donde se aglutinan todas las doctrinas para discutir las soluciones que plantea la problemática nacional en un ambiente de verdadera democracia".

FORO UNIVERSITARIO

Finalmente, el Jefe Nacional de Avanzada Universitaria, Jaime Barrón, dijo: "Avanzada Universidad ve con preocupación que dirigentes de su partido entren en un diálogo estéril. En vista de que ambos poseen un reconocido nivel académico, A.U. del MNR los invita a realizar un foro político en la Universidad, dentro del cual debatan sus diferencias doctrinarias".

Arte y Cultura

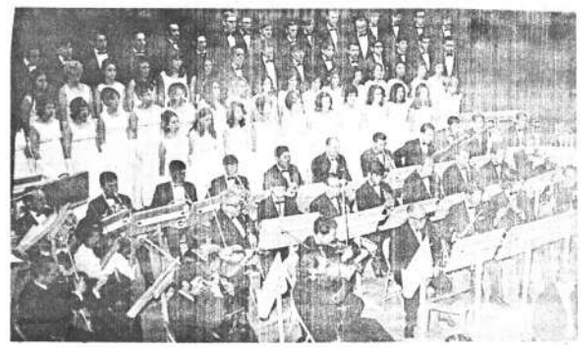

Una escena de la presentación de "Carmina Burana" en el Teatro Municipal. La temporada de esta obra se extenderá sólo hasta mañana, la última actuación.

Carmina Burana en el Municipal

-Con un público que colmaba las instalaciones del Teatro Municipal, se efectuó la primera presentación de "Carmina Burana" de Orff, con la intervención de la Sociedad Coral Boliviana, Orquesta Sinfónica Nacional, destacados solistas de nuestro mundo artístico y proyección de "imágenes mágicas". El desarrollo de los distintos números de esta Cantata Profana, que se dapor primera vez en nuestro país, colmó los más optimistas cálculos. La completa afinidad entre todos los grupos participantes, el correcto equilibrio sonoro entre las voces y la Orquesta y la intervención de los solistas, contribuyeron para que esta "premiere" constituyera, después de "Orfeo y Eurídice", uno de los sucesos musicales más importantes de los últimos años.

Wolfgang Kudrass, que canalizó este trabajo desde su puesto de Director General, con segura batuta y extraordinario brío, condujo a buen término la interpretación de la más grande obra de Orff.

Sus distintas partes, plagadas de dificultades de orden técnico y rítmico, tuvieron, en manos del Maestro Wolfgang Kudrass el conductor sereno y consciente, plenamente identificado con la partitura y el mensaje intrínseco de esta obra, una de las obras más importantes del período moderno de la música.

Los coros que participan de esta obra, (la Sociedad Coral Boliviana y el Coro del Colegio Alemán), acusaron una intensa preparación y dominio de sus partes. La Orquesta Sinfónica, reforzada casi en el doble de su elemento habitual, se desempeñó con disciplina y seguridad. Los solistas, (principales y secundarios), pusieron de su parte su entusiasmo, dedicación y deseo de hacer bien las cosas. Las " imágenes mágicas " proyectadas durante el transcurso de la obra, lograron el clima que rubrica esta presentación que demuestra, una vez más, que en nuestro país es posible hacer grandes presentaciones artísticomusicales, y hacerlas bien.

La Sociedad Filarmónica de la ciudad de La Paz, y el Instituto Cultural Boliviano Alemán, patrocinaron, en forma conjunta, esta obra que merece todo el respaldo del público. S.I.

Publicación sobre problema marítimo

-POTOSI, 28 (PRESENCIA).- Feliciano Torrico Tapia, internacionalista potosino que en anteriores años ha publicado varios estudios sobre la cuestión marítima, acaba de entregar al público un folleto de 27 páginas que tiene el título de "Un Puerto para Bolivia".

Este enfoque histórico, que equivale a un alegato sobre la causa de la reivindicación marítima, comprende una recopilación de datos al respecto para concluir con un planteamiento práctico en la solución de nuestro enclaustramiento.

"La transferencia del puerto de Arica a Bolivia, la devolución de uno de nuestros puertos o la total reintegración marítima", plantea Feliciano Torrico en su opúsculo.

"Un Puerto para Bolivia", ha sido editado en la editorial de la Universidad "Tomás Frías" de Potosí.

El Rector de la Universidad Mayor de San Andrés, Dr. Felipe Hartmann pronunció ayer una conferencia en el salón de la Academia Nacional de Ciencias El Dr. Hartmann desarrolló el tema "La investigación científica para la aplicación en la enseñanza universitaria".

Muestra de pintura francesa en el Museo Nacional de Arte

-Una importante muestra de pintura francesa contemporánea será exhibida a partir del próximo martes 3 de octubre en el Museo Nacional de Arte.

Se trata de una exposición que presentará a los representantes más importantes de las principales corrientes de la pintura de la Francia del último siglo.

Cincuenta obras, de Renoir, Manet, Cezanne, Dufy, Toulouse - Lautrec, Degas, Picasso, entre otros artistas, forman parte de la exposición que mostrará la trayectoria que siguió la plástica que ha orientado de algún modo, desde París, el movimiento pictórico internacional.

La presentación de esa muestra en La Paz tiene el auspicio del Ministerio de Educación y Cultura y de la Embajada de Francia.

Una de las obras de Matisse que forma parte de la exposición francesa que será inaugurada el martes.

Directiva

-La Asociación Nal. de Beneméritos Suboficiales y Clases de la Guerra del Chaco, ha elegido el siguiente Directorio para la gestión 1972-73: Presidente Antonio de La Reza, A: Vicepresidente, Hugo Portocarrero; Strio General, Manuel L. García, Asesor Legal, Fausto Hidalgo; Tesorero, Severo Ulloa, Relaciones, Luis Aliaga S.; Beneficencia, Francisco Vargas; Asuntos Provinciales, Jorge Pastén O.; Cooperativas, Félix Hidalgo; Prensa y Propaganda, Emilio Paz V.

Leche Homogenizada Pasteurizada PIL

PEDIDOS : TELS. 59255-59355

SASTRERIAS ZAMBRANA HNOS.

CLUBS COOPERATIVOS DE TRAJES DE CASIMIRES INGLESES SERIE "J"

EN EL NOVENO SORTEO FUE FAVORECIDO EL SOCIO, Sr. RAUL PEREZ, Nº 25. PROXIMO SORTEO 12 OCTUBRE

SERIE "K" PROXIMO A SORTEARSE 29 CTES. QUEDAN POCAS ACCIONES. PASE A TOMAR SU Nº

MAYORES INFORMES EN AYACUCHO Nº 237 Telf. 27269

Se prepara en Oruro el V Festival de la Canción

-ORURO, 27 (PRESENCIA).- El V Festival Nacional de la Canción, a efectuarse el próximo mes de febrero, estará mucho más del máximo cuidado, a fin de que se constituya en un evento de gran jerarquía y trascendencia, que lo conviertan en el primer acontecimiento vernacular de su índole. Para lograr este objetivo, se introducirán modificaciones sustanciales en la convocatoria.

Al informar sobre los preparativos que se hacen para organizar el festival, el Alcalde Municipal, José Benito Rojas, señaló que el Departamento de Cultura de la Comuna junto con el Comité Departamental de Etnografía y Folklore - cuya participación será activa - están promoviendo una serie de reuniones para tomar acuerdos preliminares.

Entre las modificaciones más importantes a introducirse a la convocatoria para el V Festival Nacional de la Canción, figurarán las siguientes: Podrán participar todos los artistas bolivianos, sean aficionados o profesionales, pero no podrán participar los que, en los cuatro anteriores certámenes, obtuvieron las primeras clasificaciones.

Las representaciones serán departamentales. Las representaciones provinciales, previamente competirán en un torneo de clasificación del que se seleccionará un número limitado de grupos. El jurado calificador del Festival, estará conformado por personalidades destacadas del campo artístico y tendrá carácter nacional. Para este tribunal se solicitará un delegado del Ministerio de Educación y otro de la Sociedad Boliviana de Autores y Compositores.

Las candidatas a Ñusta Boliviana, necesariamente deberán interpretar correctamente un instrumento o cantar.

CARTA ABIERTA AL JEFE NACIONAL DE LA JUVENTUD DEL M.N.R.

La Paz, 27 de septiembre de 1972.

Compañero

Julio Prado Salmón
Jefe Nacional de la Juventud del MNR

Presente.-

Compañero:

Con estupor he leído la "Carta abierta al c. Guillermo Bedregal Gutiérrez" firmada por Rudy Oropeza y publicada en la edición de PRESENCIA de hoy.

Oropeza no es militante del MNR por el hecho de que documentadamente se ha probado su militancia en el MPC, para luego en la época de Ovando militar en el Partido de la Revolución Boliviana. Esos documentos constan en la Comisión de Control del Partido.

Sin embargo de esa su descalificación, por audaz y sinuoso Oropeza se sirve del MNR para financiar sus actividades y pide dinero de los cc., ocupa funciones en diversas reparticiones y defrauda la confianza de sus benefactores. Fue echado del Ministerio del Trabajo, la misma suerte corrió en el Ministerio de Minería. El c. Rubén Julio, Secretario Ejecutivo del Partido también cometió la debilidad de ocupar los servicios de ese señor. El resultado fue similar a los anteriores. Dolo, deslealtad, ineficiencia con las normas de este vividor.

Por lo que se refiere a su ataque contra la autoridad del c. Guillermo Bedregal, creo que la Juventud del MNR, especialmente sus cuadros estudiantiles y universitarios saben que es injusto. El c. Bedregal es un intelectual y un luchador nacionalista de probada trayectoria. Se lo quiere alejar de la dirección porque los reaccionarios saben lo que su pensamiento representa y lo que significa su aporte al pensamiento político de Bolivia. Debemos frenar estas maquinaciones y reiterar la validez de las resoluciones de la última Convención.

Oropeza debe ser procesado y separado de toda actividad partidaria. Es un traficante y ante todo representa la conducta inmoral y delictiva que no puede tener asidero en el MNR.

Con este motivo , saludo a Ud. muy atentamente.

POR LA REVOLUCIONA NACIONAL

Jorge Carafa Villamil
Representante de la Juventud ante el
CEN del MNR.
C.I. 170326 L. P.

CARTA AL JEFE DEL M.N.R., VICTOR PAZ ESTENSSORO

La Paz, septiembre 27 de 1972.

Al compañero

Dr. Víctor Paz Estenssoro
JEFE NACIONAL DEL MNR.

Presente.-

Compañero Jefe:

Solamente una razón de orden moral ineludible me mueve a dirigir esta carta en forma pública frente a la torpeza de un ataque verbal injurioso, teñido de un obscurantismo reaccionario y que refleja una obsecuencia vil a intereses privados adversos al MNR. Las diferencias internas del Partido deben resolverse a través de la práctica severa de la democracia interna. Siempre ha sido esa mi norma. Hoy lamentablemente debo hacer pública mi denuncia por la necesidad de esclarecer ciertos aspectos políticos que incumben al MNR, a los amigos y simpatizantes del Partido.

Y voy a descender a la alusión personal de mi detractor, Jaime Escóbar Quiroga, enceguecido por su reciente frustración de no haber podido retornar al Ministerio de Finanzas, por su calidad moral, por su mediocridad y acomplejamiento no tiene credenciales para atacar al Subjefe Nacional del MNR. Después de su militancia en el pursismo, gracias a la amistad -a la cual luego traicionó vilmente- que le dispensó el c. Augusto Cuadros, escaló posiciones en el Estado y en el Partido, sin mérito alguno, ya que fue extraño a la lucha del sexenio. Su prontuario mediocre sin luz original de ninguna especie, le condujo, por el canal de ascenso social y político, a encumbrarse desde la situación de un obscuro funcionario del Ministerio de Economía, para pasar por la Administración de la Renta y culminar como Ministro de Hacienda. En esa condición apareció asilado en la Embajada de Colombia en noviembre de 1964. En forma incomprensible, con amplias garantías personales se autoexilio en el Uruguay durante unos pocos meses y regresó a Bolivia, gozando del pleno ejercicio de su libertad, mientras la militancia del Partido gemía en el destierro la clandestinidad o las prisiones. Esa fue la "lucha" de "resistencia" de Escóbar por la cual pasa facturas de cobro a cada instante al Partido. Y fue en ese tiempo que proliferó su patrimonio. Su influencia en los respectivos gobiernos le otorgó muy buenos ingresos.

Con vituperios irreflexivos, exhibe conductas que sólo le sirvieron para apañar sus malabarismos financieros, "gestiones" de negocios al amparo de su influencia política. Su transformación social y personal va desde la calle Tapditer, en el norte popular de la ciudad, hasta su fastuosa residencia de Calacoto. Convertido en influyente abogado de empresas, utiliza el noble patronimico de movimientista y apaña "delitos" de sus clientes, escamotea derechos de obreros que luchan por reincorporarse a sus lugares de trabajo, previa autorización legal, a empresas de las cuales fueron injustamente despedidos. Escóbar agente de esa "rosca" expoliadora de obreros, usa artificios abogadiles para destruir las esperanzas de esos hombres que necesitaban de su trabajo para el sustento de sus familias. Como "gestor influyente" promueve exacciones, liberalidades fiscales y otras franquicias que perjudican al Estado.

La militancia política sirve a Escóbar de simple instrumento de ascenso social y de "prestigio".

Una conversación radiodifundida, convenida por iniciativa de Radio "Panamericana" concita la furia irreflexiva de éste y otros agentes del antimovimientismo. La sinuosidad que me indilga proviene del hecho de que en la referida conversación radial, reitero mi convicción sobre la validez del modelo político actual concretado en el Frente Popular Nacionalista, reitero la necesidad de consolidar esta alianza para garantizar la estabilidad política que tanta falta hace a los bolivianos para una convivencia civilizada y fraterna. En esa ocasión expresé con plena conciencia la imposibilidad de que ninguna clase social por sí y ante sí, en un país como Bolivia, sea capaz de garantizar el progreso social, la paz política y la construcción de la Nación. Critico con razonamiento severo la política sectaria del gobierno de Torres que logra la "hazaña" de aislar la clase obrera y de ese modo provocar el colapso de un sistema irrito de poder, por extremista, dogmático y depredador. De ese mismo modo sostengo que sigue vigente el planteamiento teórico y práctico de la alianza de clases, donde la coincidencia de intereses de las tres clases esenciales, pueden garantizar la ejecutoria de sus derechos dentro del marco del interés nacional y de la necesidad de construir firmemente el Estado Nacional.

En esa actuación, sostengo asimismo mi convicción en torno a canalizar la participación popular en el gobierno, la coalición de los dos partidos dentro de un marco programático de realizaciones. Por lo que se refiere a mi actitud personal en esa oportunidad, hago un relato de mi funciones públicas y administrativas y de mi posición de izquierda.

¿Por qué se ha desatado esta nueva campaña contra mi persona ¿Qué poderes extraordinarios tengo yo, como ciudadano y como dirigente político, para provocar reacciones irreflexivas e histéricas? ¿Qué es lo que se pretende con el alejamiento del Dr. Bedregal de la Primera Subjefatura del MNR y luego su extrañamiento del país? ¿Quienes apoyan las anónimas misivas al extremo de amenazar su vida? ¿Hacia dónde va esa "escalada" contra el MNR? Lo que pasa es que quieren convertirlo en un partido pusilánime, de títeres y acomodaticios, sirvientes de intereses privados y traidores a la causa de las masas obreras y campesinas.

Esta ofensiva, por otra parte, que está instrumentada por un grupículo miserable de personas, reaccionarios y serviles, quieren usar la "Guerra de Papel" y tal vez la asonada cobarde, para entregar al partido al servicio de los intereses que el MNR, durante su larga y gloriosa vida, supo combatir con intransigencia. Una cosa es ser partícipe de una idea y de un postulado de Unidad para los bolivianos, de paz y fraternidad para reconstruir la Patria, de perdón y olvido de agravios. Pero muy otra cosa es creer que el MNR es un tonto útil para que con su apoyo y con su nombre se quiera establecer un sistema fascista antiobrero y antinacional de gobierno. El MNR es el instrumento de las grandes mayorías nacionales, es el partido de los pobres, de los marginados, de los obreros y del inmenso pueblo campesino. Esas sus vinculaciones y deberes, esa su posición histórica, popular y democrática, es la que quieren liquidar, para entregarlo, en medio de los cánticos laudatorios más estridentes de la reacción, a ese carro de oprobio, a esos intereses minoritarios y antinacionales. La derecha del Partido, la de los negociantes, la de los "influyentes", es la que quiere convertir en este momento al MNR en un "pariente pobre" dentro de la coalición, en un grupo dócil y arrepentido, en un grupo conservador y antihistórico. Nuestros enemigos de afuera no nos combaten con la brutalidad con que lo hacen los de adentro, porque saben que sus testaferros y vicarios lo pueden hacer mejor a actuar como "caballo de troya" con capacidad de destruir interiormente el organismo vital del Partido.

Tienen pavor a toda posición con tendencia social, a toda claridad intelectual y a todo afán de orientar el actual proceso político hacia objetivos de paz, de desarrollo liberador, de defensa y respeto a los derechos humanos y políticos, de defensa de nuestros recursos naturales.

En esta torpe tarea de combatir al Subjefe Nacional del Partido se promueve una "escalada" para liquidar al propio Jefe Víctor Paz Estenssoro. Una conspiración encaminada a entregar al MNR a principios contrarios a su esencia y a su ser histórico.

Quisiera preguntar en esta ocasión ¿Quiénes han leído mi controvertido libro "Los militares en Bolivia"? Una modesta edición de mil ejemplares que se agotó rápidamente, no ha llegado a las manos de la mayoría de las gentes que se regodean del alcance político de su contenido, desfigurándolo y simplificando su esencia a una simple y elemental postura antimilitarista. No creo ser tan imbécil para escribir un libro, para efectuar un estudio sociológico de una realidad concreta y a la vez ser un político militante. ¿En qué cabeza demencial puede caber la idea de difamar simplemente y llanamente a una institución respetable, siendo el autor un hombre público y comprometido con un partido revolucionario? A través de la afirmación calumniosa, repitiendo sistemáticamente mentiras y más mentiras, se quiere destruir la esencia misma del Partido.

Mis enemigos siempre han urdido la consejo de mi enriquecimiento ilegal. Por todos los medios han investigado esos mis supuestos delitos. En la época inmediatamente posterior al 4 de noviembre se instrumentó toda una persecución judicial y extrajudicial para investigar esos mis "delitos". Jamás han probado nada contra mi persona, ni contra los abnegados funcionarios que trabajaron conmigo en horas difíciles en COMIBOL. Se instauró un proceso criminal, se presionó políticamente para que la majestad de la Justicia se vulnere. Nada de eso pudo concretarse en una acusación, por falta absoluta de pruebas. En fecha 14 de mayo de 196 la Justicia Boliviana, a través del Juez Tercero de Instrucción Penal de esta capital de La Paz, se pronunció absolviendo toda culpa a mi persona y a otras que arbitrariamente fueron sindicadas simplemente por odio y venganza política. Esta resolución o sentencia fue ratificada en consulta por la Sala Penal de la Corte Superior de La Paz donde se sobresee la causa en mi favor. Todo ese proceso, pese a las presiones, se ventiló cuando yo padecía el destierro y cuando nuestro Partido no contaba con garantías para luchar legalmente. Ahora, el personaje que me ocupa, en grime este burdo artificio haciendo causa común con los calumniadores y enemigos del MNR.

Lamento mucho el nivel de este texto. Con repugnancia, en ciertas ocasiones de la vida política, es necesario hablar de personas y de cosas subalternas.

Como segunda autoridad del Partido, ruego ordenar a la Comisión de Control Partidario y al Tribunal de Honor la instauración del correspondiente proceso contra este militante Escóbar.

A tiempo de regresar al país expresé mi intención de viajar nuevamente al extranjero. Esa mi decisión la reitero, pero la misma no obedece a los deseos de extrañamiento que expresan los reaccionarios del MNR. Lo hago por determinación autónoma y en consonancia con mis deberes profesionales.

Muy atentamente.

POR LA REVOLUCION NACIONAL

Guillermo Bedregal
PRIMER SUBJEFE NACIONAL DEL MNR

Movimiento Nacionalista Revolucionario

A la opinión pública

El sorpresivo retorno al país del Dr. Guillermo Bedregal Gutiérrez, ha puesto en grave peligro la unidad interna del M.N.R., y constituye un acto de provocación al esquema político del actual régimen de gobierno. Conscientes de este hecho y ajenos a todo interés personal o sectario, nos sentimos obligados a pronunciarnos pública y categóricamente en defensa del M.N.R. y de la causa nacionalista.

En un partido que posee una gloriosa tradición de lucha revolucionaria, Bedregal Gutiérrez no ha sido otra cosa que un burocrata y un oportunista. Así lo demuestra su corta y sorprendente trayectoria política, a la que ahora pretende disfrazarla vanamente, con una retórica fácil y presuntuosa. Ajeno a los principios ideológicos fundamentales del M.N.R., durante el gobierno del Dr. Siles Zuazo apareció como por artes mágicas, ocupando la Oficialía Mayor del Ministerio de Hacienda, la Secretaría General de la Presidencia y después, la Presidencia de la COMIBOL. Fue uno de los instigadores de la lucha "reestructuradora" que se libró contra los trabajadores pazestenssoristas y su tarea personal consistió, apelando a medios vedados e inconfesables, en corromper a los dirigentes sindicales y perseguir a los obreros mineros.

Luego, abandonando al Dr. Siles Zuazo, su protector y amigo de la víspera, se convirtió en un servidor del Dr. Paz Estenssoro que lo ratificó en la Presidencia de la COMIBOL. En los siete años que permaneció en dicha situación, se distinguió por su conducta ferozmente antiobrera y reaccionaria. Los trabajadores del subsuelo conservan todavía las cicatrices físicas y morales originadas por su conducta dual, arbitraria y prepotente.

Por último, después de la caída del M.N.R. y cuando creyó que el país estaba definitivamente dominado por los comunistas, no vaciló en ofrecer sus servicios al general Torres por intermedio del Secretario de la Presidencia, Mario Velarde Dorado y a través de una carta personal que es del dominio público.

No discutimos su preparación ideológica de "técnico político" al servicio de los que están en el poder, ni tampoco su habilidad histriónica para justificar su conducta política, pasada y presente.

Pero sabemos que los méritos humanos se valoran únicamente a la luz de una conducta ética, permanente y rectilínea. La tarea a la que hoy está entregado no admite duda alguna. Contando con los recursos necesarios para vivir en el exterior cómoda y placenteramente, desea constituirse en un agente provocador del extremismo, al que él mismo califica de "infantil y aventurero". Pretende así separar al M.N.R. del Frente Popular Nacionalista y comprometer la propia estabilidad del régimen político que preside el coronel Hugo Banzer Suárez.

Por eso, en esta hora difícil y definitiva para la vida del Partido y descubierta como ha sido la "estrategia revolucionaria" de Bedregal Gutiérrez, invitamos a la militancia del M.N.R. a adoptar las siguientes medidas.

Primera. Desconocer al cargo de Primer Sub Jefe del Partido que ostenta Guillermo Bedregal Gutiérrez. Su pretendida elección en la última Convención fue el resultado del soborno y la intimidación, como se denunció oportunamente en el seno mismo de ese evento partidario.

Segunda. Invitarlo a que abandone voluntariamente el país y se dedique a administrar, con la capacidad que para el efecto se le reconoce, la fortuna personal que con tanto esfuerzo y sacrificio amasó desde la Presidencia de la Corporación Minera de Bolivia.

La Paz, 27 de septiembre de 1972.

Fdo. Humberto Omonte Quiroga, Ruddy Oropeza, José Justiniano Canedo, René Parrado, Enrique Rojas V., César Aliaga B. Walter Carazas, Ismael Lazarte, Raúl de la Quintana, Víctor Millares, Severo Oblitas, Nancy Saravia, Walter Kaune A., Elsa Velzaga, Mary Aliaga, Yolanda de la Barra, Hugo Monrroy G. Carlos Saravia, Gróver Gómez, Lidia de Oblitas, Carmela Baptista, René Concha C., Hugo Jiménez F., Andrés Robles V., Delfín Fernández, Adolfo Goitia, Enrique Mariaca Adolfo Gobenez, Jorge González, Pedro Torrez, Freddy Fernández, Néstor Gutiérrez, E. Cerda, F. Herrera C., G. Suárez R., Daniel Tirado, Marcelino Chambi, F. Mendieta, J. Velasco, Miguel Torrico, G. Valdéz, Vicente Suárez V., Jorge Sánchez, Gonzalo Asturizaga R., A. Alvarez García, Angel Parra E., Manuel Tinta M., Pedro Tambo, M. Feliciano Orosco, Ignacio Caballero, Hugo Ramírez, Hugo Román H., Claudio Pacoti, Luis Villa M., Carmen Asturizaga, Alicia Ascarrunz, Miguel Vallejos, Eduardo Montalvo. Pascual Guino. Eugenio Laime, Rafael Guino, Mario Siñani, Nicasio Angulo, Domingo Quispe, Simón Ticona, Juan Colque, Raúl Morales, Darío Rivera, Santiago Coronel, Manuel Sillerico, Benito Pinto, Roberto Mayta T., Simón Tapia, Félix Alarcón, Juan Chávez, José González, Marcelino Villanueva, Silvestre Licoña, Rubén Calle, Ignacio Rocha, Benedicto Vallejos, Raúl Verástegui, Simón Tipula Ch., Máximo Rojas, Florentino Huaygua, Silvestre Huarachi, Marcelino Limachi, Laureano Carvajal, Santiago Ramos, Angel Vélez. Luis Maidana, Macario Flores, Anastacio Quispe, Juan Rivera, Víctor Guzmán, Hugo Flores, Pedro Huarachi, Feliciano Mamani, Pedro Cori, Pascual Miranda, Rafael Valencia, Simón Márquez, Samuel Torrejón, Sabino Yanique, Juan Torrejón, Miguel Angulo, José Mamani, Telésforo Ramos, Miguel Huampo, Juan Huanca, Miguel Huarachi, Anselmo Alanoca, Pascual Colque, Víctor Centellas, Raimundo Quispe, Benigno Rivera S.

AGENDA FEMENINA

BLOQUE FEMENINO DE PROMOCION MORAL

Las componentes del Bloque Femenino de Promoción Moral se reunieron en casa de la señora Angélica Panozzo. En esa oportunidad, la institución decidió proponer el nombre de la señorita Alicia Pizarro del Castillo para candidata paceña postulante al título de Mujer de Bolivia 1972.

COMITE DE DAMAS CRUCEÑAS

El Comité de Damas Cruceñas ofreció un cocktail en los salones del Goethe Institut , pasado el acto cívico-cultural preparado, por la entidad, con motivo de la celebración de la efemérides cruceña.

COFRADIA DEL NIÑO DE PRAGA

Las integrantes de la Cofradía del Niño de Praga se reunieron para recibir el material para la confección de un nuevo lote de pañales para recién nacidos destinados a madres de pocos recursos económicos.

MESA REDONDA PANAMERICANA

La Mesa Redonda Panamericana, realizará hoy una sesión para rendir homenaje al Brasil, México, Chile y Países Centro Americanos. Las palabras alusivas a las fechas nacionales de esos países estarán a cargo de las siguientes señoras: Cristina de Ríos, Paz Nery Nava, Norah von Borries de Crespo y Magda de Rojas. La reunión tendrá lugar a horas 18 y 30 en el Salón de la Biblioteca Municipal.

CONIF

La Filial La Paz, de la Confederación Nacional de Instituciones Femeninas ha preparado para hoy, a horas 11, un acto especial para rendir homenaje a Santa Cruz y Pando por sus efemérides departamentales. Las señoras Elba de Villarroel y Yolanda de Alarcón harán uso de la palabra.

COLEGIO INGLES CATOLICO

La Asociación de Ex-alumnas del Colegio Inglés Católico se reunirá el lunes en su té mensual.

CLINICA SANTA ISABEL

Las Voluntarias de la Clínica Santa Isabel se reunirán hoy en una parrillada en casa de la señora Ana de Valle para elegir su nueva directiva.

ACCION FEMENINA BOLIVIANA

Acción Femenina Boliviana, realizó ayer el acto de posesión de su nueva directiva, en el salón del Club de La Paz. A continuación, el nuevo directorio presidido por la señora María de Lora, ofreció un cocktail.

VOLUNTARIAS DEL INSTITUTO ANA WASSON

Las Voluntarias del Instituto de Rehabilitación "Ana Wasson" se reunieron ayer para hacer entrega a la presidenta de CONAME, señora Marcela Ossio de Jimenez, un conjunto de obras realizadas por la entidad en mejoramiento y beneficio del local.

INSTITUCIONES FEMENINAS COCHABAMBINAS

Las instituciones femeninas de Cochabamba se reunieron para votar por la candidata a "Mujer Distinguida de Cochabamba 1972" la que participará en la elección que se hace anualmente para designar a la Mujer de Bolivia. La señora Delicia de Andrade, presidenta de la filial CONIF ha resultado la elegida.

Sociales

REUNIONES

En honor del Presidente de la República y la señora de Banzer Suárez, y con motivo de celebrar el 74 aniversario de su creación ofrece hoy una recepción la Primera División de Ejército "Rgto. Tipo Lanza 5 de Caballería.

El Coronel Humberto Costas Escobar, el señor John Robert Clark y su esposa Emma Costas ofrecerán hoy una copa de champagne pasado el acto de descubrimiento de la placa de nominación de la calle 15 de Calacoto con el nombre de sus hermanos "Rodolfo y Enrique Costas Escobar".

"Los Caballeros del Folklore" del Centro Folklórico "Bolivia" inaugurarán sus "Noches Folklóricas" hoy a horas 21.

ROTARY CLUB

El domingo, 8 de octubre, se realizará el concurso de canes, organizado por el Rotary Club de La Paz, en los campos del Banco Agrícola. Las personas interesadas pueden inscribir a sus perros sin ningún costo.

La señorita Martha Casassa Hurtado, ha sido proclamada "Compañera Predilecta" durante el acto especial que realizó el Instituto Comercial Brasilia, que estuvo organizado por la Promoción Aniversario de ese establecimiento.

CAMARA JUNIOR

El Capítulo Mixto La Paz de Cámara Junior auspicia hoy la premiere de la película "Terror ciego" en función de noche, en el Cine "16 de Julio". Los fondos a recaudarse están destinados al Hospital de Munaypata.

MATRIMONIOS

En la Iglesia de María Auxiliadora, se celebrará el sábado, la boda de la señorita Lidia Mamani Méndez con el señor Gerardo Laura Ticona.

El miércoles 4, en la Iglesia de los Padres Carmelitas, se realizará la boda de la señorita Carol Mier y León Flores con el señor Enrique Prudencio Recacoechea.

NACIMIENTOS

El hogar de los esposos Guido Alvarez y Rosario Ruiz ha sido alegrado con el nacimiento de una hija. La madre y la niña reciben atención en la Clínica Americana.

En la Clínica de COMIBOL ha nacido el primogénito de los esposos Víctor Paredes y Amalia Carrasco.

GABRIELA BALDERAS BARJA cumplió 15 años el 16 de septiembre en la ciudad de Montero. Con tal motivo sus padres le ofrecieron una recepción social de contornos simpáticos.

Fallecimientos

La familia de la que en vida fue, Sra.

† Sra. Dña. MARIA ELENA BOERO

Q. E. P. D.

comunica su sensible fallecimiento en la ciudad de Cochabamba el día 26 del presente mes

---

The British Women of La Paz regret to announce the death of their member.

† Mrs. MARY JENSEN

in Cochabamba on Monday, 25th. September 1972. She will be sadly missed.

CENTRO CULTURAL ALEMAN - CLUB ALEMAN
IGLESIA EVANGELICA LUTERANA DE HABLA ALEMANA

tienen el sentimiento de anunciar el fallecimiento de su meritario colaborador, que en vida fue

† Don ANDREAS HOCHWART

y ruegan a sus amistades y socios de las instituciones, asistir al traslado de sus restos mortales en el Cementerio Alemán, hoy jueves 28 de septiembre, a horas 17.00.

Misas

Julia, Felix, María Luisa, Hortensia y Jorge, hijos; Alberto del Río, Henry de Castro, Manuel S. Antezana, Ing. Ricardo Flores y Nancy C. de Sanzetenea hijos políticos, sobrinos, nietos, bisnietos y demás familiares de la que en vida fue ejemplar madre:

† Sra. EULALIA FLORES Vda. de SANZETENEA

(Q. E. P. D.)

ruegan a sus parientes, amigos y demás personas piadosas, se dignen asistir a la misa que en sufragio del alma de la extinta y recordando el primer mes de su llorado fallecimiento, mandarán a oficiar el día de mañana viernes a Hrs. 11 a.m. en el templo de María Auxiliadora.
Favor que comprometerá eternamente la gratitud de los dolientes.

AGRADECIMIENTO E INVITACION

La familia del que en vida fue ejemplar esposo y padre,

† Dr. FEDERICO LA FAYE SANJINES

(Q.E.P.D.)

agradece profundamente a los parientes, amigos y demás personas piadosas, en especial al Club de La Paz, Asociación de Residentes Cochabambinos, Banco Mercantil y demás entidades que los acompañaron en su dolor y les hicieron llegar ofrendas florales y tejidos de condolencia y les invitan a la misa que en sufragio de su alma y recordando el mes de su llorado fallecimiento, mandarán a oficiar el día de mañana viernes 29 del pte., a horas 11 a.m. (de la mañana) en la iglesia de los RR.PP. Carmelitas, Sopocachi.
Su asistencia a este acto de piedad cristiana comprometerá la eterna gratitud de la familia doliente. El duelo se despide por tarjetas.

La Paz, 28 de septiembre de 1972

Con profundo pesar, la esposa: Tira Basigalupi v. de Alcázar; los hijos: Tania, Rosario (ausentes) y Gilda Alcázar Basigalupi; el padre, Juan B. Alcázar, los hermanos, hermanos políticos, sobrinos, primos y demás familia del que en vida fue

† Ing. FELIX ALCAZAR MURILLO

(Q.D.D.G.)

Ex-combatiente de la Guerra del Chaco

ruegan a sus parientes, amigos y personas piadosas, se dignen asistir a la misa que en su memoria y recordando el mes de su lloro fallecimiento, mandarán oficiar el día viernes del presente mes a Hs. 18 y 30 (6.1/2 p.m.) en la iglesia de San Juan de Dios, calle Loayza.
Su asistencia a este acto comprometerá la gratitud de la familia doliente.
El duelo se despide por tarjeta.

RAFAEL URQUIZO, esposo; Juan Carlos, Rafael, Gustavo, hijos; Bethsabé Urquizo, madre política y demás familia de la que en vida fue digna esposa y ejemplar madre,

† ELSA MENDOZA DE URQUIZO

(Q.E.P.D.)

ruegan a sus amistades y personas piadosas se dignen asistir a la misa que recordando el 2do. año de su llorado fallecimiento mandarán a oficiar mañana viernes 29, a horas 10 a.m. en el templo de La Merced.
Su asistencia a este acto religioso comprometerá la gratitud de la familia doliente. El duelo se despide en la puerta del templo.

Emilia Alcoreza Andrade, Adhemar y Elba Alcoreza Ruiz y demás familia de la que en vida fue digna maestra de la ciudad de Tarija

† Dña. ASUNTA RAQUEL RUIZ DE ALCOREZA

(Q.D.D.G.)

ruegan a sus parientes, colegas de trabajo, maestros y amistades, para que se dignen asistir a la misa que recordando el primer mes de su llorado fallecimiento, se oficiará en la iglesia Virgen del Carmen, situada en la calle Colón esquina Bolivián, el día de hoy a horas 18 y 30.
Su asistencia a este piadoso acto religioso comprometerá la gratitud profunda de la familia doliente. No circulan invitaciones especiales.

La Paz, 28 de septiembre de 1972

CURSILLOS NAVIDEÑOS

Se iniciará a partir del lunes 2 de octubre Repostería Navideña, Cocina Internacional, Decorados de Tortas y Pastillaje, Gelatinas, Pastelería. Dictado por la Prof. NELLY MOSTAJO, especializada en MEXICO. Además se preparan TORTAS ARTISTICAS, bocaditos, masitas. Otero de la Vega 271.- Teléfono 24054.

Misas

Agradecimiento e Invitación Religiosa

Wálter Fernández, esposo; Amalia Carrasco de Paredes, Humberto Carrasco y Rubén Fernández von Boeck, hijos; Severina v. de von Boeck, madre; Lola v. de Halkyer (ausente), Luz Mila v. de Salinas, Elena de Cabrera y Adolfo von Boeck, hermanos; Víctor Paredes S., hijo político; Mauricio Paredes, nieto; Sinforoso Cabrera y Rosa de von Boeck, hermanos políticos; tíos, primos, sobrinos y demás familia de la que en vida fue, señora

† Doña EMMA VON BOECK DE FERNANDEZ

(Q.E.P.D.)

agradecen profundamente al Gerente General, personal superior y empleados de la Corporación Minera de Bolivia, Cruz Roja Boliviana, Asociación Cristiana Femenina, Empresa Minera San José, Empresas Mineras dependientes de COMIBOL, Asociación Nacional de Maestros de COMIBOL, Asociación Distrital de Maestros de San José, - Club "31 de Octubre", amigos y personas piadosas que se dignaron hacer llegar sus sentimientos de pesar, ofrendas florales de condolencia y acompañaron a la traslación de sus restos mortales a su última morada; e invitan a la misa que recordando los ocho días de su llorado fallecimiento se mandará oficiar en la Capilla del Monticulo, mañana viernes 29 del presente, a horas 11.00.

Su asistencia a este acto de piedad cristiana comprometerá la gratitud eterna de la familia doliente. El duelo se despide en la puerta del templo.

AGRADECIMIENTO E INVITACION

Edmundo, Armando, Carlos, Julio y Enriqueta Salinas Guzmán, hijos; los hijos e hijas políticas; hermanos políticos, nietos, bisnietos, primos, sobrinos y demás familia de la que en vida fue,

† Señora CELIA GUZMAN DE SALINAS

(Q. E. P. D.)

agradecen profundamente a todos sus amigos, personas piadosas e instituciones que les hicieron llegar sus expresiones de condolencia, enviaron ofrendas florales y acompañaron al sepelio y, al mismo tiempo, se permiten invitarles a la misa que, en sufragio del alma de la extinta y recordando los siete días de su llorado y sentido fallecimiento, se oficiará en el templo de la Parroquia de San Pedro, mañana viernes 29 del presente, a horas 11.30 am.

Su asistencia a este acto de piedad cristiana comprometerá la eterna gratitud de la familia doliente. No circulan invitaciones especiales. El duelo se despide en la puerta del templo.

NIÑO :

PROTEGE TUS LUGARES DE RECREO. SUMATE A LA CAMPAÑA DE LIMPIEZA Y EMBELLECIMIENTO DE LA CIUDAD.

UNIDAD DE...

(Viene de la página 1)

tir entre los países miembros.

ASUNTOS SOCIALES.- Felicitamos al banco por su gran interés en ampliar su campo de acción a los sectores que antes no recibían atención de las instituciones financieras internacionales. Esa acción no debe llevarse empero en detrimento de otras áreas que son de fundamental importancia para el desarrollo adecuado de nuestros pueblos.

INDUSTRIALIZACION.- Son varios los países de nuestro continente en los que el sector industrial ha adquirido gran importancia. La consolidación y crecimiento de ese sector, cuyo desarrollo es fundamental, exige un esfuerzo cuantioso de financiamiento que por su dimensión excede la capacidad conjunta, pública y privada, de nuestros países.

EXPORTACIONES.- "Las medidas tomadas tendientes al logro impostergable de la expansión de las exportaciones han tropezado, entre otras muchas dificultades, con la ausencia o insuficiencia de créditos para financiarlas en términos adecuados. Recomendamos que el banco realice los estudios del caso para que pueda establecerse sobre bases sanas un sistema de garantía sobre los créditos de exportación que realicen los países en desarrollo.

APOYO FINANCIERO.- Nos complace aplaudir la decisión del banco cuando procedió a otorgar a Colombia un crédito de apoyo presupuestal ante dificultades imprevisibles y fuera de su control que amenazaban con afectar su programa de desarrollo y en especial la expansión de sus exportaciones. Saludamos esa política como una manifestación de madurez creciente del banco.

FONDO.- La actual estructura de las cuotas del fondo es inadecuada porque no reconoce nuestra posición relativa en la economía mundial y las características especiales de los países en desarrollo. Las cuotas son inferiores a las que geminamente les corresponderían.

PAPEL ORO.- Si bien la revisión de las cuotas en el fondo conducirá a una mayor asignación de papel oro a los países en desarrollo, esa no es una fórmula sustitutiva del vínculo que debe existir entre la creación de esa reserva artificial y el financiamiento global del desarrollo.

DEUDA.- La deuda externa representa un peso creciente por lo que toda práctica generalizada que establezca plazos reducidos o tasas elevadas de crédito contribuye a agravarlo.

Ronald Robin Montaño Arteaga, que cumple el 28 del actual su tercer aniito de vida, reunirá en su hogar a sus pequeños amiguitos, para celebrar tan grato acontecimiento.

C-vimin inti
Cada sobre contiene 1g. de Vitamina C.

BODAS DE ORO

-Los esposos NARCISO GER M. JUANITA SAIZ DE GER, cumplen hoy sus Bodas de Oro, con este motivo serán agasajados por sus hijos y familiares.

SOCIEDAD BOLIVIANA DE CANCEROLOGIA

A los señores Médicos y estudiantes de medicina

ACTUALIZACION EN LINFOMAS (Mesa Redonda)

Generalidades y aspectos hematológicos (10)	Dr. Mario Ergueta.
Patología (10')	Dr. Guillermo Gallardo
Radioterapia (10')	Dr. Rolando Salazar
Cirugía (10')	Dr. Abdón Riera
Quimioterapia (10')	Dr. Ernesto Peredo
Coordinador	Dr. Jaime Ríos D.

Local: Colegio Médico. Hora: 19.30 (hora exacta)
Fecha: Jueves 28. Duración total 60' minutos.

AVISO PERMANENTE

Al señor FIDEL DIPS, hasta que cancele sus obligaciones que tiene con nuestra Empresa, sin perjuicio de iniciarle la acción judicial correspondiente.

SOCIEDAD NACIONAL TEXTIL S.A.
"SONATEX" S.A.

PROF. TORIBIO TAPIA VALENCIA

NATURISTA

Diplomado y especializado en el exterior, atiende toda dolencia con las más avanzadas técnicas de la terapéutica en Naturopatía y Homeopatía vegetal en Bolivia. Preparado de yerbas curativas para cada caso: masajes medicinales en sillones Magnetizor cura la enfermedad; gimnasia funcional con aparatos especiales; baños turcos a vapor de plantas medicinales; vitaminas naturales y otros servicios complementarios de medicina natural.
Atención personal desde 6 de la mañana a 12 horas en el Sanatorio - Naturista calle Ramallo No. 60 (Esq. Av. Abaroa - Gallardo, Gran Poder. Ver letrero).
De 2 de la tarde a 8 de la noche en su nuevo consultorio de Medicina Natural Edificio Bolívar 4o piso. Of. 401 Tel. 54972. Mariscal Santa Cruz No. 1285. Se ruega reservar hora anteladamente.

H. MUNICIPALIDAD DE LA PAZ

ACLARACION

-En la publicación de deudores morosos a la H. Alcaldía Municipal, de fecha 26 del mes en curso, se consignó por error el nombre del señor Alberto Contreras Ruiz quien no tiene ningún cargo pendiente en esta Comuna.

La Paz, 27 de septiembre de 1972

CLUB DE TENNIS LA PAZ

CAMPEONATO INTERNACIONAL DE TENNIS

Se comunica a los señores socios que por motivo del Campeonato Internacional de Tennis que se inicia hoy a las 18.30 horas, se ha dispuesto lo siguiente para el ingreso a la sede:

"Durante los días 28 y 29, a partir de las 13.00 horas, y todo el día 30 y 1o. de octubre, sólo podrán ingresar a la sede las personas que presenten su abono o entrada".

El Directorio agradece la comprensión y cooperación de parte de los señores socios para el cumplimiento de esta medida y el buen desarrollo del campeonato.

Grupo Andino ofrecerá en 1980 300 mil repuestos automotores

LIMA, 27 (AP).- El grupo andino podrá ofrecer en 1980 un mercado de 300.000 repuestos y partes automóviles anuales que serán fabricadas y vendidas en los cinco países integrantes del pacto.

Luis Guillermo Nieto, superintendente de industria y comercio de Colombia, que preside una comisión que estudia la situación de la industria automotriz en el Perú, declaró que esta cifra para la industria automotriz resulta pequeña por eso, tenemos que crear a nivel regional una propia tecnología que permita abaratar costos y competir, en precios con otros países. El problema de costos es vital para el proceso de la integración.

Nieto formuló las declaraciones luego de una entrevista con directivos de la asociación automotriz del Perú. La delegación de Colombia la integra también Alvaro Buena Hora, dirigente de Fedemental y Gustavo Aguirre, Presidente de la Asociación Nacional de Industrias de Colombia.

El grupo colombiano fue recibido también por el ministro de Industria y Comercio, contralmirante Alberto Jiménez de Lurio quien dijo que consideraba la enorme importancia de la industria automotriz para el desarrollo nacional y regional.

Nieto agradeció la recepción, revelando que la misión no es oficial sino que realiza la visita a título exploratorio puesto que los estudios y los contactos preliminares resultan indispensables antes de la programación sectorial de la industria automotriz en la región.

"La falta de fe conduce al mundo a su muerte espiritual" dijo el Papa

CIUDAD DEL VATICANO, 27 (AFP)- La falta de fe conduce al mundo a su muerte espiritual, declaró hoy el Papa en su audiencia general de la semana, al día siguiente de su septuagésimoquinto aniversario.

Ante siete mil peregrinos congregados en dicha ceremonia Paulo Sexto proclamó que la falta de fe está provocando "un desmoronamiento espiritual".

Este proceso queda reflejado, precisó el Sumo Pontífice, en la decadencia religiosa del mundo contemporáneo, en su creciente falta de interés por Dios (hasta declararlo absurdamente "muerto", su falta de interés por nuestras relaciones con el altísimo y con su transcendencia.

Como prueba de esta evolución el Santo Padre citó el avance del materialismo, del secularismo radical y el ateísmo el retroceso del sentido de la presencia divina, de la responsabilidad de nuestros actos ante Dios.

Estudiantes chilenos protestan por la política educacional de gobierno

SANTIAGO, 27 (AP).- La federación de Estudiantes Secundarios controlada por la oposición, hizo efectiva hoy una huelga por 24 horas en una nueva protesta contra la política educacional del gobierno.

La Federación de Estudiantes de colegios particulares y de la universidad católica de Santiago adhirieron al movimiento para expresar su respaldo a la Federación Secundaria.

El total de estudiantes involucrados supera los 100 mil, pero se dijo que en algunos colegios se estaban desarrollando clases con estudiantes que apoyan al gobierno en la actual crisis estudiantil.

Los estudiantes anti - gubernamentales estaban realizando una concentración en un estadio techado de Santiago, en forma ordenada.

La controversia en el terreno estudiantil se arrastra ya por cuatro semanas, y tiene su origen en el rechazo por los estudiantes a las designaciones de dos directoras de liceos femeninos realizadas por el ministro de Educación Aníbal Palma. Los dirigentes estudiantiles dijeron que las designaciones se hicieron por motivos políticos.

En el curso de la crisis, el ministro renunció, el viernes de la semana pasada, pero el presidente Salvador Allende lo confirmó en el cargo.

Nixon pide actuar en forma conjunta para eliminar terrorismo del mundo

NUEVA YORK, 27 (AP).- El Presidente Nixon llevó hoy su campaña reelectoral del Atlántico al Pacífico profetizando que lograría una victoria para América en noviembre y pidiendo el fin del terrorismo internacional.

Mientras el presidente volaba hacia el oeste sobre el continente, la Casa Blanca facilitó una declaración en la cual pedía a todas las naciones y todo el mundo civilizado que actúen en conjunto para eliminar la amenaza de terrorismo del mundo.

Desde Nueva York, donde Nixon declaró que su reelección será incluso una mayor victoria . . . una victoria para América, voló a California para hacer campaña para la obtención de los 45 votos electorales de ese estado.

Apoyados en los términos más duros las propuestas del secretario de Estado William P. Rogers en las Naciones Unidas para combatir el terrorismo, el Presidente dijo que había dicho a un comité del gabinete que actúa enérgicamente para encontrar formas de eliminar el terrorismo.

El uso del terror es indefendible dijo Nixon. Elimina de un golpe las defensas de la civilización erigidas por la humanidad a lo largo de los siglos.

El Presidente dijo que algunos pretenden que el terror es el último recurso de los débiles y los oprimidos, un producto de la disparidad en una edad de indiferencia y que solo busca justicia política.

Esto es carente de sentido. la forma de buscar la justicia es mediante negociaciones . . . creemos que esta es la única forma en que se deben resolver las reivindicaciones, de forma que contribuyan a la paz y la estabilidad.

LA CRISIS MONETARIA....

(Viene de la página 3)

aumento constante de la demanda de este metal. Al respecto, algunos economistas comparten la opinión del profesor Robert Triffin, de la Universidad de Yale, al sostener que "la producción de oro se ha hecho demasiado limitada para permitir que este metal siga siendo un elemento dinámico de las reservas internacionales" y propugnan "la renovación del contrato de los Derechos Especiales de Giro (DEG), tan a menudo como sea necesario, hasta que el oro haya sido relegado a un papel de menor importancia o eliminado como reserva del activo".

Sin embargo, la desmonetización del oro, constituye un problema tan complejo, que sería muy difícil realizarlo sin encontrar antes un substituto eficiente que sirva de base para el sistema monetario.

Por otra parte, por el acuerdo del 17 de marzo de 1968 que se realizó a raíz de la "fiebre de oro" originada en ese mes, el dólar prácticamente tiene una "convertibilidad controlada", porque los bancos centrales no pueden obtener la conversión inmediata en oro, al precio oficial, de los dólares acumulados en sus reservas monetarias, contrariamente a lo que acontecía anteriormente. Por este hecho indican que en realidad ya no estamos bajo un patrón cambio oro, por la inconvertibilidad del dólar. Al respecto Rueff comenta que se ha producido "una mutación de gran envergadura en la estructura del sistema monetario internacional: manteniéndose de derecho un patrón de cambio oro, él se ha transformado de hecho en patrón-dólar".

Consiguientemente, la vigencia del actual sistema monetario internacional perdurará mientras los países acreedores de los Estados Unidos no exijan el reembolso en oro de los 60 mil millones de dólares aproximadamente acumulados en el extranjero, por los déficits de la balanza de pagos de ese país, tan imprudentemente acumulados.

Juzgan inadecuada la actual estructura escolar italiana

ROMA, 27 (INTER PRESS SERVICE).- La reapertura de las escuelas prevista para el próximo lunes 2 de octubre, luego de cuatro meses de vacaciones estivales, actualiza en estos días las polémicas sobre el sistema educativo italiano, cuyos graves problemas son denunciados por los más variados sectores año tras año.

Actualmente, el total de alumnos es aproximadamente de 17 millones, para una población de 54 millones de habitantes. Según las previsiones del plan quinquenal administrativo, la cifra de alumnos alcanzará los trece millones en 1976, sobre todo por efecto de la ampliación del programa para la escuela materna.

El número de docentes pasa de 600 mil, cifra que también habrá de elevarse al ponerse en práctica nuevas normas que establecen la participación de 25 alumnos como máximo en cada clase (la cifra actual varía entre 38 y 40).

Gobierno colombiano determinó mantener el estado de sitio

BOGOTA, 27 (AP).- El gobierno anunció que mantendrá en vigencia el estado de sitio para combatir la acción revolucionaria que ha desbordado los cauces legales y pretende imponerse por la violencia.

En un mensaje enviado anoche por Abelardo Uorero Benavides, Ministro de Gobierno (anterior), al congreso, se advierte también al partido comunista que mantenga sus actividades dentro de la ley y no se comprometa en aventuras subversivas.

El estado de sitio está vigente en Colombia desde hace varios años, especialmente para combatir la acción de tres grupos guerrilleros de inspiración comunista que operan en el país: el Ejército de Liberación Nacional (ELN), pro cubanas las fuerzas Armadas Revolucionarias de Colombia,(FARC) apoyadas por el partido comunista pro - soviético y el ejército Popular de Liberación (EPL), Maoista.

En el congreso se hizo un debate por parte de parlamentarios liberales que pedían al gobierno el levantamiento del estado de sitio. Al Ministro de Gobierno se le preguntó por qué se mantiene esta medida extraordinaria y éste respondió que es necesaria para garantizar la paz y el orden en vista de la preocupante acción insurgente.

El Ministro de Defensa Nacional, General Hernando Currea Cubides, denunció en el mismo debate una vasta inyección de células subversivas en la educación, el clero, el sindicalismo, el gobierno y círculos intelectuales, señalando que Colombia ha sido seleccionada como país piloto de la subversión en América Latina.

El partido Comunista y dirigentes de extrema izquierda señalaron que se trata de una campaña macarthista para justificar arrestos masivos de presuntos guerrilleros.

Médicos de Valparaíso se oponen a contratación de galenos extranjeros

SANTIAGO DE CHILE, 27 (AP) Los médicos de la segunda provincia más grande del país anunciaron hoy que rechazan categóricamente el plan del gobierno para contratar a 300 médicos extranjeros, especialmente cubanos.

En un acuerdo de asamblea, el Colegio Médico de Valparaíso dijo que el rechazo entre otras cosas, porque existen fundados temores de que se utilizará un criterio político para seleccionar estos médicos.

El gobierno chileno ha puesto avisos de prensa también en España, invitando a médicos de ese país a contratarse temporalmente en Chile.

Los médicos extranjeros, según el Secretario Nacional de Sahud, prestarían servicios especialmente en provincias, y recibirán un tratamiento similar al de los profesionales chilenos.

Los médicos de Valparaíso advierten también que en los avisos solicitando médicos en el exterior, el gobierno establece que no se exige experiencia. Por ello, dicen, existen serias dudas sobre la calidad de los médicos extranjeros que serán contratados.

En Chile existe un déficit de más de 1.500 médicos, especialmente en zonas apartadas de provincias.

ENTIDADES NACIONALISTAS...

(Viene de la página 1)

lista, la necesidad de ampliar las bases de sustentación de la organización supra - partidaria, con la integración de otras entidades políticas de contenido nacionalista a través de F.S.B. y el M.N.R.

Es dada en la sala de sesiones del Comité Ejecutivo Nacional, para ser elevado a consideración del Presidente del F.P.N. y del Consejo Superior.

FIRMAS

Dr. Alfredo Arce Carpio, Rpte.

del Excmo. Sr. Presidente de la República; Dr. Jaime Ponce Caballero Secretario General del F.P.N. REPRESENTANTES M.N.R. Dr. Ciro Humboldt Barrero, Dr. Alvaro Pérez del Castillo, Prof. Raúl Roca, Dr. Federico Fortún Sanjinés. REPRESENTANTES F.S.B. Dr. Jaime Tapia Alfaro, Dr. Carlos Valverde Barbery, Dr. Luis Larena, Dr. Alberto García Ponce, Cnl. Guido Humérez, OBSERVADOR FF.AA. EN EL F.P.N.

ES CONFORME:

Ing. Rudy Arce Delgado Jefe Administrativo F.P.N.

Custodian frontera venezolana en pos de secuestradores

CARACAS, 27 (AP) - La policía técnica judicial (PTJ) envió varios funcionarios a una ciudad en la frontera con Colombia para evitar la salida de los presuntos secuestradores del millonario venezolano Carlos Domínguez Chávez, según se informó hoy.

De acuerdo con los informes, los agentes policiales fueron enviados a San Antonio de Táchira tras una sospecha de que los presuntos secuestradores podrían huir a Colombia con el dinero que recibieron como rescate.

Domínguez, un industrial venezolano, fue secuestrado en junio pasado pero liberado después tras el pago de un rescate de poco más del equivalente de un millón de dólares.

Paceño:

Asume la responsabilidad que te toca en el gobierno de la ciudad.

Intégrate a los piquetes populares para el embellecimiento de parques y jardines.

Hoy jueves y mañana viernes

Ultimos días de

CARMINA BURANA

TEATRO MUNICIPAL

horas 20

Luneta $b. 15.- Anfiteatro 10.- Galería 5

En su zona existe un basurero

¡USELO!

Se efectuarán los siguientes

Cortes de energía

DIA: viernes 29 - 9 -72
hrs. 12:30 a 18:30

ZONA: MIRAFLORES

Plaza Benito Juárez calles San Salvador, Cuba, Paraguay, Jamaica, Guatemala y adyacentes.

DIA: viernes 29 - 9 -72
hrs. 15:00 a 16:30

ZONA: CALACOTO

Calle 18 entre Av. Ballivián J. C. Patiño, Sánchez Bustamante y adyacentes.

Sabía usted que un aparato de televisión tiene una potencia aproximada de 200 W. y consume cada 5 horas 1 Kwhr. de energía eléctrica a un costo de $b. 0,25 centavos de peso bolivianos por cada hora de funcionamiento?

Para cualquier información o reclamo le rogamos tener consigo el número de su cuenta de esta manera podremos atenderlo con celeridad.

Gracias por su cooperación.

CIA. BOLIVIANA DE ENERGIA ELECTRICA

Empresa privada al servicio del desarrollo.

LICITACION DE SILOS EN LA REPUBLICA DE BOLIVIA Y LA FIANZA DEL BANCO NACIONAL DE DESARROLLO (ORGANO FINANCIERO OFICIAL DE ARGENTINA)

Talleres Adabor S.A. ganó la licitación de Silos en Yapacaní por precio y calidad , cumpliendo estrictamente con los requisitos técnicos y sus adendas para que los campesinos bolivianos cuenten con un sistema de almacenamiento a la altura de la técnica moderna, y no con un sistema anacrónico y obsoleto como el que se adquirió en $us. 1.487.562 en lugar de la correspondiente alternativa de talleres Adabor S.A., similar en tipo pero cumpliendo con los requisitos de calidad de la licitación de $us. 1.238.265.- aclaramos que en ningún momento esta licitación nos fue adjudicada dado que se usó de subterfugios para descalificarnos antes del acto de adjudicacion.

TALLERES ADABOR S.A.I.C. se presentó a la licitación de la obra planta de Silos a construir en la localidad de Yapacaní Departamento de Santa Cruz , República de Bolivia con una oferta base de $us. 1.604.265.-y varias alternativas entre las cuales la de menor precio (alternativa 3, inciso b) era de $us.1.231.888.- con la capacidad total exigida de acuerdo con las respectivas especificciones técnicas. En la referida presentación TALLERES ADABOR S.A.I.C. adjuntó en el sobre "B" como garantía de oferta la Fianza que le fuera otorgada a tal fin por el Banco Nacional de Desarrollo de la República Argentina que transcripta textualmente dice:

"Al Ministerio de Asuntos Campesinos y Agricultura de la República de Bolivia. "Tenemos el agrado de dirigirnos a usted con referencias a la Licitación de la Obra Planta de Silos a construir en la localidad de Yapacaní, Departamento de Santa Cruz, República de Bolivia con una capacidad de 26.700 toneladas de arroz en cáscara para llevar a su conocimiento que este Banco otorga la presente Carta Fianza por la suma de dólares 50.000.- (Cincuenta mil dólares USA), a la firma TALLERES ADABOR S.A.I.C. por el término de 90 días a contar de 10 de Julio de 1972 para presentarse a la Licitación y en concepto de garantía de oferta. En caso de resultar exigible esta garantía, el pago correspondiente se efectuará por intermedio del Banco de la Nación Argentina. Sucursal La Paz (BOLIVIA)".

Algunas firmas competidoras impugnaron dicha garantía sosteniendo que: "..... el Banco de Desarrollo de la República Argentina no es un banco comercial y su función como su nombre lo indica, está solamente destinada a incrementar el desarrollo industrial de ese país. En consecuencia, dicho Banco no puede emitir Boleta de Garantía, ya que como hemos mencionado anteriormente, no realiza operaciones de carácter comercial".

De dicha impugnación la Junta de Calificaciones dió vista a TALLERES ADABOR S.A.I.C. quién mediante nota expresó:

"..... El artículo 20 item 40, establece la obligatoriedad de las firmas proponentes de presentar una "GARANTIA DE SERIEDAD" de la propuesta por un valor equivalente al uno por ciento del monto total de la propuesta, con un plazo de validez de 60 días.

Esto quiere decir, señor Presidente y señores miembros de la H. Junta de Licitaciones que la empresa proponente debe dar muestra fehaciente de la garantía de seriedad, siendo secundario la denominación del documento, que puede variar de acuerdo a las costumbres o exigencias bancarias o acuerdo al lenguaje mercantil empleado en cada plaza. Lo importante, señor Presidente, es cumplir con el documento de garantía de seriedad en los montos y plazos establecidos por Ley, exigencia que se ha cumplido incuestionablemente al presentarse la "Carta Fianza" por la suma de cincuenta mil dólares USA, monto exigible y líquido en cualquier momento a través del Banco de la Nación Argentina, con domicilio principal en esta ciudad, por lo tanto el voto de la ley está cumplido".

Como consecuencia de esta información se descalifica a TALLERES ADABOR S.A.I.C. con fecha 25 de julio de 1972 diciendo: "...Que revisados en detalle los documentos presentados por las diferentes firmas en el Sobre "B" la Comisión Jurídica de la H. Junta Nacional de Licitaciones ha establecido que el proponente ADABOR ha adjuntado un certificado expedido por el "Banco Nacional de Desarrollo de la República Argentina" y el mismo no constituye una boleta o póliza de garantía de acuerdo a lo prescripto por el artículo 20,4 del citado Decreto Ley, y que la reiteración a dicho documento a través del Banco de la Nación Argentina con su agencia en esta ciudad, ha sido presentada extemporáneamente".

La resolución fue apelada con fecha 26 de julio de 1972 por TALLERES ADABOR S.A.I.C. cuyos párrafos fundamentales se transcriben a continuación:

"...I.- ALCANCE JURIDICO DE LA BOLETA DE GARANTIA.- La Resolución que impugnamos no hace ninguna fundamentación ni análisis jurídico acerca de la "Fianza" presentada por la empresa, se limita a una mera relación y sin criterio fundado de ninguna naturaleza resuelve descalificar a la firma ADABOR la "Garantía", señor Presidente y señores Miembros de la H. Junta es "el acto de afianzar lo estipulado en los tratados de paz o comercio la cosa con que se asegura el cumplimiento de lo pactado; la obligación del garante que es general a toda especie de fianza" (diccionario de Estricho) Por lo tanto la garantía es sinónima de seguridad, que es precisamente lo que interesa al legislador el establecer la norma contenida en el artículo 20 item 40 del D-L No. 10,120 de 26 de febrero de 1972. Norma que se cumplió fielmente al presentarse la "Fianza" por la suma de cincuenta mil dólares americanos, monto líquido y exigible en cualquier momento a través del Banco de la Nación Argentina, con domicilio en esta ciudad, habiéndose cumplido por lo tanto la exigencia de la ley. En la resolución pronunciada por la H. Junta se expresa que la presentación del documento del Banco de la Nación Argentina es extemporánea olvidando que el Telex no forma parte de nuestra garantía presentada sinó que es solamente una comunicación interna del Banco de la Nación Argentina a la sucursal La Paz.lo correcto habría sido que si existía duda, debería consultarse oficialmente al Banco Argentino con domicilio en nuestra ciudad. La oferta de la firma ADABOR está respaldada por el estado Argentino a través de bancos oficiales, uno de ellos con sucursal en La Paz, con certificación de autoridad competente y debidamente legalizado por la Cancillería Boliviana, cumpliendo con la determinación de la ley."

.En cuanto a la argumentación de la extemporaneidad de la nota del Banco de la Nación Argentina sucursal La Paz (Bolivia) de fecha 19 de julio de 1972 debemos decir que la carta garantía o Fianza es de acuerdo a nuestro entender una garantía instrumento jurídico, completa.

No necesita ninguna confirmación por el Banco de la Nación Argentina, como erroneamente se ha indicado en la carta comunicación del Banco de la Nación Argentina de fecha 19 de julio pasado por no tratarse de una confirmación del tipo de la convención uniforme de cartas de crédito de Estocolmo. Por otra parte la Carta de Garantía en su último párrafo dice: que en caso de resultar exigible esta garantía, el pago correspondiente se efectuará por intermedio del Banco de la Nación Argentina sucursal La Paz.

Así lo aclara el Banco de la Nación en su carta del 27 de julio.

Esto significa jurídicamente que el Banco Nacional de Desarrollo ha elegido el conducto por el cual entregará los fondos como hubiese podido hacerlo por cualquier otro que indique. Si hubiese sido intención de que el pago lo haga el Banco de la Nación Argentina, constituyéndose en confirmador o aval al Banco Nacional de Desarrollo debería haber dicho en la garantía: está garantía será pagada por el Banco de la Nación Argentina. En este último caso el Banco de la Nación Argentina debería haber aceptado la letra de cambio condicionada (Reglas uniformes de Berna) en el momento que el beneficiario del documento (Ministerio de Agricultura) lo presenta al girado. Pero esta garantía no es una letra de cambio sobre otra plaza sino un documento directo con domicilio especial en La Paz en el Banco de la Nación Argentina.

Continúa nuestra apelación más abajo señalando vicios en las distintas ofertas, entre ellas de la firma CORPASA que habrá resultado adjudicataria:

"....CORPASA: En el acto de apertura y en el sobre "A" propone rebaja del 2% del precio que ofrecen. Por ley (Artículo 2º) todo lo concerniente a precios debe estar solamente en el sobre "C". Formalmente no debe haber lugar a esa disminución de precio si se sigue el criterio de aplicar con rigor la Ley y la oferta debe ser descalificada por estar además por encima del 10% en demasía del precio oficial" (Artículo No. 37 inc. 37.1 del Decreto Ley 10.120)

Finalmente se solicitaba a la H. Junta de Licitaciones "... por las razones legales anotadas, solicitamos a la H. Junta se sirva considerar la resolución del 25 del presente mes o alternativamente se declare desierta la licitación por haberse infringido los artículos 12 y 410 que en su inciso b) declara como causal de deserción "Por existir vicios en todas las empresas otro sí. Providencias en secretaría de la H. Junta . La Paz 26 de julio de 1972".

.El resultado negativo de esta apelación sólo fue comunicado verbalmente. Aquí debemos aclarar que la adjudicataria resultaría ser la firma CORPASA con su oferta alternativa por valor de $US. 1.487.562.- (Responde a la Alternativa No. 2).

Finalmente toda esta discusión sobre la validez de un aval cualquiera de la Argentina no correspondía por ser de aplicación automática el convenio de Montevideo Derecho Internacional Privado ratificado por Bolivia (Ley del 25 de febrero de 1904) y que en su artículo 31 establece específicamente que los avales se someten a la jurisdicción de la obligación principal.

POR TODO LO ANTES MANIFESTADO ENTENDEMOS QUE:

a) La garantía presentada por TALLERES ADABOR S.A.I.C. y que fuera otorgada por el Banco Nacional de Desarrollo pagadera a través del Banco de la Nación Argentina Sucursal La Paz-Bolivia es perfecta.

b) Fue presentada en término.

c) El pueblo de Bolivia tendrá que pagar $US. 248.297 demás con sus intereses y gastos.

d) La actitud de desconocer los convenios internacionales podría ser de hoy en adelante el precedente para que otros países hagan lo mismo con Bolivia.

Dejanos constancia que todos los documentos mencionados en esta nota obran desde un principio en poder del Ministerio de Comercio y del Ministerio de Relaciones Exteriores de la República Argentina, conjuntamente con otros antecedentes sobre este asunto, que dieron motivo a diversas gestiones oficiales.

TALLERES ADABOR S.A.I.C.
ESTANISLAO CEBALLOS 1040
BERNAL OESTE, ARGENTINA.

AVISO

Se previene al público en general que, de acuerdo a disposiciones en vigencia, la cotización del dolar americano no ha sido variada, y cualquier alteración inmotivada será objeto de drásticas sanciones por parte de este Departamento de Fiscalización.

Tanto los Bancos, las Casas de Cambio como el público deberán atenerse a lo dispuesto por Resolución Ministerial No 29, de 17 de enero de 1968, cuya parte pertinente dispone lo siguiente:

"Los Bancos y Casas de Cambio no podrán vender dólares en ningún caso a más de $b. 12.112 ni podrán gravar las operaciones de cambio con ningún otro recargo.

Cualquier contravención a este comunicado debe ser denunciado a este organismo para fines consiguientes.

La Paz, septiembre de 1972

BANCO CENTRAL DE BOLIVIA
DEPARTAMENTO DE FISCALIZACION

AVISO

A los señores:

NOMBRES	REFERENCIAS
Arce Mercado, Humberto	"Prudencio No. 149"
Club 21	Mario Velasco y Máximo H. Chavarría
Carpio, María C. de	Av. Saavedra No. 1159
Chávez, Nelly Vargas de	"Sagárnaga No. 123"
Chambi, Francisca Fabián de	"Cervantes No. 125"
Empresa Maderera "Los Pinos"	Zenobio Irahola
Farmacia Bolivia	Julia Morales
Gutiérrez Riveros, Luis	Av. Vásquez No. 14
Herrera Añez, Edmundo	Ciro Herrera Añez - Empleado de Frigoríficos "Movima"
Hotel Copacabana	Av. 16 de Julio
Jemio Fernández, Jaime	Víctor Hugo Peñaranda
Mattos Mattos, Mario	Empleado Administrativo del Hospital Militar
Martínez Suárez, Silvestre	"Zoilo Flores No. 1129"
Montero Coronel, Jorge	Edif. Fabril 3er. piso
Moncada Vela, Eduardo	"Sebastián Segurola No. 242"
Orellana, Luz Carpio de	"YanacochaNo. 549"
Oblitas Ortega, David	Luis Vargas Sirpa
Pardo Torrico, Carlos	Av.Tejada Sorzano No. 295
Pérez Macías, Alberto	"Sebastián Segurola No. 664"
Rojas Villarroel, Ladislao	"Man Cesped No. 8575"
Rivera, Daniel	Oscar Rivera Iraizos
Romero Aramayo, Jorge	"Puerto Rico No. 19"
Rubín de Celis, Enrique	Casta de Rubín de Celis
Sánchez Sánchez, Hugo	"Rigoberto Paredes No. 1145"
Soria Gamarra, Guillermo	"México No. 1448"
Sánchez Ballivián, René	"Pedro Salazar No. 429"
Siles, Pablo	Av. Camacho No. 1475
Torrico Santivañez, Carlos	Calle No. 2 - Villa Dolores
Tapia, María Alejandrina	"Díaz Romero No. 1642"
Tarifa, Quintina F. de	"Nicolás Acosta No. 428"
Tellería Gonzáles, Gustavo	"Tarija No. 335"
Velez Quisbert, Justo	Empleado de Neolux
Vargas, Flora Riveros de	"Los Andes No. 1295"

Se les ruega apersonarse a la brevedad posible en nuestro "DEPTO. LEGAL".

Galería Luz 2do. Piso Of. 1
Tel. 23384
La Paz, 27 de septiembre de 1972.

OCIC LTDA.

HOY Cines

DE AGOSTO Tel. 23829

Matinée, tanda y noche A PASIONA- DE NOVIEMBRE May de 21 años Mundiales Mundiales No. 37. Matinée platea 3,60 mezzanine 4,10 tanda y noche platea 4,80 mezzani- 5,30

MONJE CAMPERO Tel. 23333

Matinée, tanda y noche EL BO- ADOR CHINO Matinée 4,10 y tanda y noche 5,30 y 3,80.

10 DE JULIO Tel. 22191

Matinée, y tanda ZORBA EL GRIE- GO Noche Premier de Gala TE- RROR CIEGO Matinée 3,60 y 4,10 tanda 4,80 y 5,30 noche 10,00 - 12,00.

LA PAZ Tel. 53842

Matinée, tanda y noche EL GRAN DESFILE DEL CIRCO Noticioso El Mundo al Instante matinée 6,10 y 7,10 tanda y noche 6,30 y 7,30

UNIVERSO Tel. 42660

Matinée, tanda y noche LA ESPA- DA Y LA ROSA Matinée platea 7,10 mezzanine 8,10 tanda y noche platea 7,30 mezzanine 8,30.

PARIS Tel. 29704

Matinée, tanda y noche ESTACION POLAR ZEBRA Matinée 3,10 tanda y noche 3,20.

MEXICO Tel. 26768

Matinée doble MIL MASCARAS CONTRA EL ANIGMA DE LA MUERTE y EL SUPER AGENTE PICAPIEDRA Tanda y noche dobles EL EXTRA y PRESTAME A TU MUJER Precios matinée 3,20 y 2,20 tanda y noche 3,40 y 2,20.

TESLA Tel. 53803

Matinée EN BUSCA DEL ESLABON PERDIDO tanda y noche ESPOSAS DE MEDICOS Matinée 4,10 y 3,60 tanda y noche 5,30 y 4,80

PRINCESA Tel. 21821

Matinée ROMEO Y JULIETA Tanda y noche EL TOQUE Matinee 3,60 - 3,10 - 2,60 - 2,10 tanda y noche 4,30 - 3,80 - 3,30 y 2,80.

MIRAFLORES Tel. 53159

Matinée, tanda y noche MAYERLING y EL GRAN GOLPE Matinee 2,60 tanda y noche 3,30.

ROXY.

Matinée, tanda y noche VAMOS A SOÑAR CON EL AMOR y LA BATALLA DEL ALAMEIN Matinée 2,60 tanda y noche 3,30.

ESMERALDA Tel. 52454

Matinée, tanda y noche PROGRAMA DE LOS TRES CHIFLADOS y LOS CAÑONES DE NAVARONNE Matinée 2,60 tanda y noche 2,70

CENTER Tel. 20573

Matinée, tanda y noche NO JUZGARAS A TUS PADRES Matinée 2,00 y 1,50 tanda y noche 3,00 y 1,50

BUSCH Tel. 53694

Matinée, y tanda POR QUE NACI MUJER y LA PRINCESA HIPPIE noche doble prohibida menores de 21 años UNA MUJER PARA LOS SABADOS y LA PRINCESA HIppie platea 2,60 galeria 1,60.

EBRO Tel. 42939

Matinée doble LOS CONDENADOS y EL ESCUADRON DE LAS AGUILAS Tanda y noche doble LOS CONDENADOS y EL ESCUADRON DE LAS AGUILAS, Matinée 2,60 y 1,60 tanda y noche 3,20 y 1,60.

LUX

Matinée, y tanda LA FLECHA DE ORO y DJANGO EL DIABLO UNA COLT noche DJANGO EL DIABLO UNA COLT y DESEO FATAL Matinee 2,10 y 1,60 tanda y noche 2,60 y 1,60.

VARIEDADES Tel. 25071

Matinée y tanda DOCE DEL PATIBULO y REINO SALVAJE Noche REINO SALVAJE y AMALIO REYES . . . UN HOMBRE Matinée 2,60 y 1,60 tanda y noche 2,70 y 1,60.

TRIANON Tel. 21320

Matinée, tanda y noche LA MAESTRA INOLVIDABLE y LOS CAMPEONES JUSTICIEROS

ILLIMANI Tel. 42755

Matinée, tanda y noche dobles SABES QUIEN VIENE A CENAR y LA MUJER DE ADAN Matinée 1,60 tanda y noche 2,10.

16 DE NOVIEMBRE

Matinée, y tanda LA VENGANZA DE HURACAN RAMIREZ y CAIN Y ABEL y EL OTRO noche LA VENGANZA DE HURACAN RAMIREZ y EL DESEO LLEGA DE NOCHE.

IMPERIO Tel. 40451

Matinée, tanda y noche TOMAS MILLIAN en CARA A CARA y LA CACERIA HUMANA Precios 2,20 y 1,70.

ABAROA Tel. 50252

Matinée, tanda y noche HOMBRE TEMERARIO y COLOSO 1980 matinee platea 3,10 alta 2,10 tanda y noche platea 3,20 alta 2,10

MURILLO Tel. 52647

Matinée doble hs 2,45 100 RIFLES y EL PADRE DIABLO Tanda y noche dobles LOS ADOLESCENTES y DAVID COPPERFIELD Mayores de 18 años matinée 3,10 y 2,10 tanda y noche 3,20 y 2,10.

HOY ESTRENO CINE PARIS

Metro-Goldwyn-Mayer presenta la producción de Martin Ransohoff

Estación Polar Zebra

(ICE STATION ZEBRA)

...RECUERDE EL NOMBRE – SU VIDA DEPENDERA DE ELLO!

CINERAMA

estrellas

Rock Hudson · Ernest Borgnine · Patrick McGoohan · Jim Brown

ESTAS ESPOSAS LO TIENEN TODO... EXCEPTO MARIDOS...

"ESPOSAS DE MEDICOS"

DYAN CANNON · RICHARD CRENNA · GENE HACKMAN · CARROLL O'CONNOR · RACHEL ROBERTS · JANICE RULE · DIANA SANDS · CARA WILLIAMS · RICHARD ANDERSON · RALPH BELLAMY · JOHN COLICOS · GEORGE GAYNES · McCARGO · ANTHONY COSTELLO · KRISTINA HOLLAND · DANIEL TARADASH · FRANK G. SLAUGHTER · ELMER BERNSTEIN · M.J. FRANKOVICH · GEORGE SCHAEFER · COLOR · from Columbia Pictures

HOY Estreno Cine "TESLA"

¡VEA EL MAS GRANDE ATAQUE AEREO EN LA HISTORIA DE LA AVIACION DE GUERRA...!

¡EN ESTE DIA COMENZÓ A APAGARSE EL SOL PARA HITLER!

"ASALTO DE 1000 AVIONES"

¡LA VALENTIA DE UN PUEBLO ANTE LA CASI SEGURA DERROTA! ¡EL TRIUNFO DEL VALOR!

Christopher GEORGE · Laraine STEPHENS

TECHNICOLOR

VIERNES GRAN ESTRENO MONJE CAMPERO

Ultimas funciones de EL BOXEADOR CHINO.

No deje de verla, es su última oportunidad

National

HOY CINE MURILLO

MATINEE DOBLE

100 RIFLES y EL PADRE DIABLO

Tanda y Noche Estreno Exclusivo

La película que antes de su estreno ha sido la más discutida... y donde se ha estrenado, ha sido la más aclamada

LOS ADOLESCENTES

A COLORES

JULISSA · CARLOS PIÑAR

LUCY GALLARDO · RENATA SEYDEL · CARMEN MONTEJO · LUIS ARAGON · CARLOS FERNANDEZ · JULIAN PASTOR · CARLOS NAVARRO

Dirección: ABEL SALAZAR · Fotografía: FERNANDO COLIN · Argumento Original: J. M. FERNANDEZ UNSAIN · Adaptación: JUAN IBAÑEZ

Dist. por COLUMBIA PICTURES

MAYORES 18 AÑOS

TAMBIEN "LOS ADOLESCENTES" AMAN, SIENTEN Y PELEAN POR SU AMOR. . . ¡POR EL AMOR QUE NO TIENE EDADES! "UNA HISTORIA DE AMOR".

y DAVID COPPERFIELD

"GRAN CINE MEXICO"

HOY LA SALA DE LOS GRANDES EXITOS SE COMPLACE EN PRESENTAR HOY

SOLAMENTE EN TANDA Y NOCHE

Grandioso Estreno Exclusivo

PROHIBIDA PARA MENORES DE 18 AÑOS

¡AQUI ESTA! EL MAS SABROSO ENREDO DE LIBRES COSTUMBRES SEXUALES

Presentación de su Empresa amiga

JULIO ALEMAN · ROSA MARIA VAZQUEZ · ARMANDO SILVESTRE · ZULMA FAIAD.

PRESTAME A TU MUJER

A COLORES — JOSE DIAZ MORALES

DOBLE con la Superproducción del bufo de todos los tiempos . . . A todo color . . . . Tip. . . .

"EL EXTRA"

MATINEE DOBLE.- Dos grandes éxitos

Mil Máscaras contra Enigma de la muerte

y "SUPER AGENTE PICAPIEDRA"

TODOS LOS OJOS ESTAN FIJOS EN EL PAVOROSO DRAMA... MENOS LOS DE ELLA

MIA FARROW

COLUMBIA PICTURES and FILMWAYS Presents MIA FARROW in A MARTIN RANSOHOFF–LESLIE LINDER PRODU

Directed by RICHARD FLEISCHER

"TERROR CIEGO"

HOY en función de noche GRAN PREMIER DE GALA auspiciada por la Cámara Junior a beneficio del Hospital de Munaypata

2a. semana de éxito "Zorba el Griego"

ROTARY CLUB DE LA PAZ

CONVOCATORIA A CONCURSO DE MERITOS PARA INTERCAMBIO DE ESTUDIANTES

PERIODO ENERO - DICIEMBRE 1973

Dentro del programa de intercambio de estudiantes, "ROTARY CLUB DE LA PAZ", "CONVOCA A CONCURSO DE MERITOS" a los estudiantes de ciclo medio pertenecientes a los cursos segundo, tercero o cuarto, con sujeción a las siguientes bases:

1.- Los postulantes deberán tener una edad mínima de 15 años cumplidos y 18 años como edad máxima.

2.- Deben tener buenas notas y estar entre los diez primeros del curso, Conocimiento de inglés básico, buena conducta y excelentes costumbres. Grado de eficiencia y último certificado del establecimiento al que pertenece. También hacer conocer sus actividades fuera de la escuela, pasatiempos, deportes etc.

3.- El postulante debe gozar de buena salud, comprobada mediante certificado médico, designado por Rotary.

4.- El hogar al que pertenece el postulante será de moral inobjetable y en condiciones de recibir como a hijo (a) de familia a un estudiante extranjero por el tiempo de un año, pagándole la pensión del colegio, proveyéndole de libros y útiles escolares. Mensualmente le proporcionará $us. 18.— o su equivalente en moneda nacional, para sus gastos personales.

5. - El estudiante seleccionado para el intercambio, debe pagar sus pasajes de ida y vuelta de EE.UU. y llevar consigo $us. 100.- para gastos de viaje, instalación, vestuario adecuado, etc.

6.- En caso de ser admitido debe adquirir un seguro médico y de protección para casos de enfermedad o accidente por el tiempo de un año, por un equivalente de $us. 1,000 (MIL DOLARES AMERICANOS).

7.- Los padres de los beneficiados deberán dar su consentimiento y firmar un contrato con el aval de un rotario activo, o una persona solvente de aceptación de Rotary.

8.- Los estudios que realizarán en los EE.UU. corresponden a los cursos de ciclo medio durante un año, recibirán gratuitamente alojamiento y alimentación en hogares seleccionados, inscripción y asistencia al colegio, útiles escolares más $us. 20.- mensuales para sus gastos personales.

Los interesados en la presente convocatoria pueden recabar mayor información en la Secretaría de Rotary Club en el edificio Montevideo 3er. piso, donde recibirán los formularios respectivos para ser llenados. La pre-selección se realizará imprescindiblemente en fecha 20 de Octubre y el plazo para la entrega de solicitudes fenecerá el 17 de octubre de 1972.

Rotary Club de La Paz, se reserva el derecho e someter a los postulantes a las pruebas necesarias antes o después de la preselección y de aceptar o rechazar una o todas las solicitudes. El viaje de los estudiantes aceptados para el intercambio se realizará en el mes de enero de 1973.

La Paz, Septiembre de 1972.

EMPRESA NACIONAL DE TELECOMUNICACIONES "ENTEL"

LICITACION PUBLICA No. 4003

Se convoca a firmas especializadas para la provisión de REPUESTOS Y ACCESORIOS, LAMPARAS O TUBOS ELECTRONICOS, INSTRUMENTOS DE MEDICION Y PRUEBAS, HERRAMIENTAS MANUALES, HERRAMIENTAS ELECTRICAS Y MATERIAL MISCELANEO, de acuerdo al pliego de especificaciones que se encuentra a disposición de los interesados en las oficinas del Departamento de Servicios Administrativos de ENTEL, situadas en el 7o. piso del Edificio Petrolero, Av. 16 de Julio No. 1616.

Las propuestas en sobre cerrado y lacrado, de acuerdo a formalidades de Ley, se recibirán en las citadas oficinas hasta la hora 17 del día 29 de Septiembre de 1972.

La Paz, Septiembre de 1972.

RELACIONES PUBLICAS.

MARIA DE ORO

APARTAMENTO 3 "G"

JEFF COBB

MARK TRAIL

EGOISTO

AVISOS ECONOMICOS

Acabamos de recibir:

Calder - El Maravilloso Mundo de la Medicina - Britten - El Maravilloso Mundo de la Música - Weber - Economía y Sociedad - 2 tms. Waterton, Planificación del Desarrollo. Toynbee - Ciudades de Destino. Cots Mecanografía al Día - Método Práctico. Cots - Correspondencia Mercantil, Método Practico Cots. - Correspondencia General - Método Práctico.

Gisbert y CIA.S.A.

Casilla 195
La Paz.

Departamentos Habitaciones

ANTICRETICO
Departamento independiente Sopocachi bajo teléfono 53071. (27-29/31742.-)

ANTICRETICO
Habitación con baño Yanacocha 850 (27-30/31711

OFICINA
Anticrético o alquiler en Pérez Velasco 775 teléfono 51690 - 50812 (27-29/31740.-)

Propiedades Terrenos

HERMOSA PROPIEDAD
Agrícola en venta, cabecera de valle a 117 Km. de Oruro, sobre la línea del ferrocarril a Cochabamba, 17 hectáreas cultivables, frutales, alfares, vifiedo con riego permanente. Confortable casa de hacienda, alcantarillado. Referencias: Junín 666 teléfonos 51155, 51826 casilla 247 Oruro.

TERRENO
Vendo en Villa Fátima lugar céntrico 320 M2 con habitaciones referencia teléfono 29890. (28-29/31957)

VENDO
Terreno con departamento construído calle Colombia, Referencias Murillo 1379. (26-28/31736)

OCASION
Se vende terreno de 200 Mts. 2. en urbanización de Seglencoma Alto Ref. teléfono 20953 horas oficina (27-29/31745.-)

Técnicos

ELECTRICISTA
Técnico en cocinas, calefones, lavadoras, lustradoras, refrigeradoras, instalaciones de artefactos eléctricos trabajos a domicilio referencias teléfono 26778. (28-30/31955)

PLOMERO
Ofrece sus servicios teléfono 28514. (28-30/31956)

LLAVES Y ARREGLO DE CHAPAS
A domicilio, llamar al 22447 "Talleres Master". (27-3/31747.-)

CEPILLAMOS
Pisos teléfono 53177. (28-5/31959)

ARREGLO RADIOS TELEVISORES
Adomicilio, teléfono 27801 (7-11-X/31165)

ARREGLO TELEVISORES RADIOS
A domicilio técnico especializados en Europa, teléfono 27801. (13-13X/31407)

Vehiculos

CAMIONETA 1971
Volkswagen doble cabina sólo hoy vendo plaza Sucre 1478. (28-29/31958)

Muebles

OCASION
Vendo living nuevo $b. 720 General González 1220 interior lado cine Center. (28-30/31861)

VENDO
Motivo viaje dormitorio completo teléfono 53071 (27-29/31742.-)

Casas

VENDO CASA
En Cochabamba edificio de tres pisos, calle Natanael Aguirre 670, zona comercial. Referencias teléfono 7858 o Agropecuaria La Primavera, San Martín 6099. Cochabamba. (26-5/31727)

CASA EN SAN MIGUEL
Amueblada alquilo tres dormitorios referencias teléfono No. 2957. (27-1/31744.-)

VENDO CASA
En Sopocachi referencia teléfono 24774 en las tardes de 2,00 a 6,00 (27-28/31749.-)

VENDO CASA
Facilidades de pago. Referencias Galería Luz oficina 1, primer piso o teléfono 42647. (26-31/31735)

Varios

CLASES A DOMICILIO
Matemática Intermedio medio teléfono 56203 de 10 am, a 12 m. (27-29/31951.-)

COMPRAMOS
Redactores del Congreso, informes, memorias ministeriales, presupuestos nacionales 1938 adelante. Casilla 1666. Correo expreso La Paz. (23-28/31717)

MECANICOS
Dos tornos 1,30 - 1,05 entrepuntas vendo facilidades Caro 335 Este. (26-3)

CLASES DE GUITARRA
A domicilio incluyendo Obrajes, Calacoto, Curso rápido teléfonos 21141, Sr. Manchego. (26-28/31733)

RESIDENCIAL "BOLIVAR"
Ofrece alojamiento Sb 10 Zona San Pedro Heroes del Acre 1558 (27-29/31750.-)

AUTORES NACIONALES
Editores, instituciones compramos libros nuevos, folletos, revistas nacionales, pago al contado mandar título y precios casilla 1514 Cochabamba. (23-2/31716)

VENDO
Monederos y boleteros para taxis y colectivos Inquisivi 501 (28-1/31953)

EXTRAVIO
Habiéndose extraviado el cheque No. 02909/72 del día 9 de mayo de 1972 La Paz a nombre de Humberto Vásquez del Banco del Estado con Irving Trust Company por $us. 50 queda anulado ((28-30/31952)

TAQUIMETRO NECESITO
Urgente referencias renta contabilidad señor Terrazas. (27-29/31743.-)

GANGA
Vendo filmadoras proyectora 16, dictáfonos, grabadoras, material laboratorio clínico, kardex, tarjetero, Avenida Ballivian 999 Calacoto (23-3/711)

ORQUESTA
Electrónica Pentagrama, Lo mejor para sus fiestas. Teléfono 54573. (19-19-X/31580)

GRAN OPORTUNIDAD
Se vende elegante club nocturno Referencias teléfono 26899. (26-28/31737)

TELEFONO COMERCIAL VENI SE VENDE
Sebastian Segurola 944 (27-6/31746.-)

MAQUINA
Y botones para forrar vendo Graneros 102 (26-2/31739)

TRAMITES MILITARES
Declaratoria Benemérito Libretas, sustitutivos, rentas, gestiona BENEMERITO DANIEL ARDUZ Procurador causas en secretario Tribunal Militar 30 años práctica Sagárnaga 161 teléfono 2-4058 casilla 3807. (25-29/31555.-)

DECRETO Nº 21/72

DOCTOR MARIO R. GUTIERREZ GUTIERREZ
JEFE DE FALANGE SOCIALISTA BOLIVIANA

CONSIDERANDO:

Que por Decreto Nº 20/72 de fecha 12 de septiembre de 1972, la Jefatura de Falange Socialista Boliviana ha dispuesto reorganizar el Consejo Ejecutivo Nacional del Partido, adecuando su estructura a la dinámica política que vive actualmente el país.

Que, a fin de integrar este organismo con falangistas de probada capacidad, la Jefatura Nacional, en uso de las atribuciones que le confiere el Decreto Fundamental del Partido.

DECRETA:

ARTICULO UNICO.- Homológanse los siguientes cargos de DELEGADOS NACIONALES del Consejo Ejecutivo Nacional de Falange Socialista Boliviana con los camaradas que siguen, en el mismo nivel jerárquico y facultades afines:

Departamento Nacional de Organización:
c. Arnulfo Molina Cossio
Departamento Nacional Obrero Sindical:
c. Angel Loayza Rodríguez
Departamento Nacional Prensa e Inform.:
c. Roberto Gandarillas Sánchez

Es dado en la ciudad de La Paz, a los veintiséis días del mes de septiembre de mil novecientos setenta y dos años.

Dr. Mario R. Gutiérrez G.
JEFE DE F.S.B.

COMO REPRESENTANTES EXCLUSIVOS PARA BOLIVIA

TELCO Ltda.

Pone a su disposición las ventajas de los transceptores SWAN de 1 a 14 canales, especialmente diseñados para compañías, CAMINERAS, MINERAS - AGRICOLAS – GANADERAS – DE AVIACION – COMERCIALES E INDUSTRIALES EN GENERAL.

* Demostración sin compromiso
* Entrega e instalación inmediatas
* Permanente existencia de repuestos
* Servicio, ajuste y reparación en pocas horas
* Precios sin competencia
* Potencia y calidad superior.

S S B (Banda lateral única)

Para redes de 110 y 220 voltios a/C 50/60 c/S

Para vehículos con 12 voltios A. C.
Para trabajo pesado

MAYORES INFORMES EN:

TELCO LTDA.
Calle Loayza No. 258 (Edif. Castilla)
Teléfono 55946 - Casilla 3325
Dirección Telegráfica TELCO.
Telex ITT 3560078

GUIA PROFESIONAL

Médicos

Dr. ALBERTO TARIACA VALDEZ
-MEDICO CIRUJANO.- Medicina interna. Esp., Gastroenferelogía, estómago, intestinos, apéndice, hígado, vesícula biliar, páncreas etc. Trastornos de la nutrición. Consultorio Plaza Venezuela, 3er. piso (edificio Sobima). (Altos O.K.) de hrs. 10 a 12,30 y de 14 a 16,30 Teléfonos: Consultorio 20837. Domicilio 23832.

Dr. HUGO DEL CASTILLO MORALES
MEDICO OTORINOLARINGOLOGO- Enfermedades y cirugía. OIDOS, NARIZ, GARGANTA. Consultas de 2 a 4,30. Consultorio Mercado 1337, teléfono 22195. Domicilio Obrajes.

Dr. LUIS SEA
MEDICO- CIRUJANO: Bronneumonares, Tuberculosis, gastro-intestinales, Venéreas en todas sus formas.
Consultorio y domicilio: Calvisto Valle No. 157. Teléfono 42465.

Dr. CARLOS PEREZ GARCIA
GINECOLOGO - OBSTETRA Atención Pre-Natal, partos, cirugía ginecológica obstétrica, esterilidad conyugal.
Consultorio Sagárnaga 173, 2.o piso Of. 1. Teléfono 20817. Horario: 17-19

Dr. FLORENCIO SIVIAN
(ESTUDIOS EUROPA - ESTADOS UNIDOS)- Patología ginecológica, enfermedades de la mujer. Cáncer. Diagnóstico científico en su Laboratorio de Anatomía Patológica. Consultorio Potosí 870. Mañanas - tardes. Teléfono 28404.

Dr. EDGAR TARDIO DOMINGUEZ
MEDICO-OCULISTA
Especializado en Francia. Medicina y cirugía de ojos. Medición de lentes. Consultorio Federico Zuazo 1753, teléfono 43235, casilla 5091 horas 11-13 14-20. Sábados 9 - 12.

Dr. [illegible]
CIRUJANO UROLOGO
Trasladó su Consultorio al Edificio Montevideo, 2o. piso (Av. Arce-Esquina Montevideo) Consultas de 3 a 6. Tel. 26183.

Dr. GUSTAVO BONIFAZ SANDI
GASTROENTEROLOGO INTERNISTA — ESPECIALIZADO EN CHILE. - Tratamiento moderno de úlceras gástricas, duodenales, estreñimiento, afecciones del hígado, vías biliares, páncreas. Dietas para adelgazamiento. Rayos X.
Atiende: Todos los días hábiles de 17-20. Sábado 9-12.
Consultorio: Avenida Villazón 1978, teléfono 27697.

Dr. RUBEN CASTELLANOS ROJAS
MEDICO DE NIÑOS.-Especialización en Europa. Consultorio: Avenida 16 de Julio 1616. 2o. piso. Teléfono 50461, de horas 11 a 13 y de 14, 30 a 17. Domicilio Rosendo Gutiérrez 642, teléfono 54413.
Atención de urgencias.

Dr. GILBERTO ARRAZOLA
NEUROLOGIA - NEUROCIRUGIA.- Enfermedades y cirugía del Sistema Nervioso, cerebro, médula espinal, nervios periféricos. Consultorio Avenida Camacho 1377 esquina Loayza, 2o. piso. Telf. 21003. hs. 14a17 Teli. domicilio 24149.

Dr. ALFREDO RAMIREZ
CIRUJANO UROLOGO- Estudios Universidad de Chile. Especialista en Cirugía y enfermedades de los riñones, vejiga, prostata, genitales, esterilidad masculina, venéreas, etc. Consultorio Av. Camacho 1377, 2o. piso, Of. 4. Teléfono 25548. Domicilio 55415. Consultorio de 11 a 12 y de 17 a 19.

CIRUGIA ORTOPEDICA Y TRAUMATOLOGICA

Dr. WALTER ECHEVERRIA GONZALES
-Especializado en Inglaterra Institute of Orthopedics, University of London, Royal Ports mouth Hospital. Consultorio Avenida Camacho Esq. Loayza. Edificio Saenz 4to. piso Teléfono 29641.

ENFERMEDADES DEL CORAZON
En adultos y niños- atiende tratamiento médico e indicación de cirugía

Dr. JOSE ALVAREZ ANZOATEGUI
Consultas 17,30- 19,00 Av. Mariscal Santa Cruz- Ed. LOTERIA, 5o. piso; of. 507, Teléfs. 9242- 47218. Domicilio; 22618.

Dr. ALBERTO GUMIEL
-Especialización en Estados Unidos.
-Venereas - Vías Urinarias, enfermedades del trabajo - medicina - legal, transtornos sexuales. Consultorio Comercio 994 - 2o. piso, teléfono 40263 Horario 17-20. Atiende horas especiales.

Dr. JORGE LIENDO ROMERO
GINECOLOGO
ESPECIALIDAD UNIVERSIDAD DE MEXICO. Prenatal, partos, hemorragia, esterilidad, cáncer.
CONSULTORIO Cine Scala 7o. piso Tel. 56695, 14,30 a 18,30 Domicilio Tel. 50526 - 25053.

ENFERMEDADES DEL CORAZON
Dr. HERNAN CRIALES
Cardiólogo del Instituto del Tórax, especializado en México y Francia. Consultorio Avenida 16 de Julio 1616 (Edificio Caja Petrolera) 2o. piso. Horario 17 a 19, teléfono 50461. Domicilio teléfono 41188.

Dr. RENATO BUSTILLOS
Oidos, nariz, garganta- MICROCIRUGIA, CIRUGIA DE LA SORDERA, CIRUGIA DE LARINGE; Tumores - rinoplastias audiología.
Avda. Camacho 1377-Consultas: 10;30 - 12; y 17-19,30. Teléfono 21003-Domicilio 54184

Dr. WALDO VALCARCEL ESTRADA
MEDICO DE NIÑOS.- Estudios universitarios y de especialidad en Buenos Aires. Consultorio Av. Camacho 1312 - 17 - 19 hrs., teléfono 40830. Urgencias cualquier hora. Teléfono 22349.

Dra. SONIA A. OCAMPO DE BALLESTEROS
-GINECOLOGIA - OBSTETRICIA - Estudios universitarios Brasil. - Especialización: CENTRO MEDICO NACIONAL MEXICO. Consultorio: Centro Diagnóstico, 6 de Agosto 2404, Tel 21280. Domicilio 27197 Hrs. 14 - 17.

Abogados

ESTUDIO JURIDICO MEDINA-MIGUEL
Asesoría Jurídica y trámites legales en general. Gestión y atención personales. Calle Potosí 876, 1er. piso, oficina 1, casilla 2296, teléfono 28477.

Dentistas

Dr. RIGOBERTO MENA M.
Cirugía - Prótesis - Rayos X. Complicaciones de la extracción dentaria. Cirugía de las terceros molares. Fracturas y traumatismos de los maxilares. Tumores y mal formaciones maxilares. Consultorio: Av. Camacho esquina Loayza. Edificio Sáenz 6o. piso, oficina No. 5, casilla 2307. Teléfonos: Consultorio 27636, domicilio 42706.

Laboratorios

Dr. JUAN GUERRA MERCADO
BIOQUIMICO - BACTERIOLOGO. (Universidad de Londres) - Cultivo de bacterias y hongos. Antibiogramas, análisis clínicos.
Laboratorio: Avenida 6 de Agosto 2404. "Centro Médico de Diagnóstico". Teléfonos 21280-20016.

Dr. WALTER COSTAS BADANI
ESTUDIO JURIDICO.- Atención persona - Asistencia de Procurador - Asuntos: Tribunales - Laborales - Comerciales - Administrativos.
Recibe poderes y gestiones del interior y exterior del país, Bufete: Yanacocha 301, 1er. piso. Of. 8. Tel. 28320. Casilla Correo No. 596. La Paz.

Dr. MARTIN CASTRO MEDRANO
ABOGADO.- Asuntos del trabajo, civiles, administrativos, notas de cargo, asesoramiento jurídico en general.
Bufete Yanacocha-Mercado. Edificio Asbun nuevo, primer piso oficina No. 100, teléfono 52831.

Notarios

GUALBERTO RODRIGUEZ
NOTARIO DE FE PUBLICA. Asuntos del ramo, escrituras, protocolizaciones, testamentos, protestos, poderes, legalizaciones, apertura de libros, etc. SERIEDAD - PUNTUALIDAD - EFICIENCIA
Dirección Mercado No. 1078,- (frente a Casa Grace). Tel. 22401 Dom. 26072.

feyro

-Comercial Feyro sacif, Catamarca 262, Córdoba, Argentina, tiene el agrado de invitar a Ud/s a visitar el stand No 18 del Pabellón Argentino en la VIII Feria - Exposición Internacional donde expone productos de su comercialización en la línea de semáforos, seccionadores y conductores.

Septiembre 23/30-1972 *Santa Cruz de la Sierra - Bolivia.*

NACIONAL JUVENIL DE FUTBOL.- Equipo de Tarija que participo en el torneo nacional juvenil de fútbol que se desarrolla en la ciudad de Cochabamba. En su debut, enfrentó a la representación de Cochabamba perdiendo por 5 a 2. Hoy jugarán La Paz con Beni y Cochabamba-Santa Cruz.
(FOTO PRESENCIA DE COCHABAMBA)

Se postergó iniciación del certamen nacional de fútbol para aficionados

Riberalta (PRESENCIA).- Posiblemente el sábado 7 de octubre próximo se iniciará aquí la fase eliminatoria del Grupo "A" en el certamen nacional de fútbol aficionado que convocó la FBF que debía iniciarse el 1o. de octubre.

Según se informó, las asociaciones de La Paz y Trinidad habrían solicitado su postergación debido a su participación en el Nacional Juvenil que debía realizarse en Cochabamba hasta fines del presente mes de septiembre.

Mientras tanto, los muchachos de la selección local se preparan intensamente bajo la dirección de tres expertos que han aceptado la responsabilidad de su preparación.

En partido de práctica realizado a fines de la pasada semana, la Selección "A" derrotó a la Selección "B" por la cuenta de 4-2.

PRESELECCIONADOS

Esta es la nómina de los preseleccionados que conformarán el equipo titular de Vaca Diez:

Víctor Vaca, Mario Vargas, Eduardo Lozano, Juan Otubo, Hensi Onishi, Rolando Núñez, Renán Pérez, Simón Angulo, Antonio Pórcel, Antonio Salmón, Mamerto Oyola, Carmelo Salinas, Amador Cárdenas, Oscar Oliver, Rafil Viviani, Adolfo Melgar, Juan Sato, Mario Barba Alfredo Goda, Francisco López, Rafil González, Oscar Lens y Eduardo Rodríguez, este último supeditado a un posible que debe oficializarse desde Trinidad.

FIXTURE

El fixture aprobado por la AFVD y puesto en consideración de la FBF es el siguiente:

Día 7 de octubre: Vaca Diez vs. Pando; día 8 de octubre: La Paz vs. Beni; día 10 octubre La Paz vs. Pando; día 12 octubre Vaca Diez vs. Beni; día 14 octubre Beni vs. Pando.; día 15 octubre Vaca Diez vs. La Paz.

CERTAMEN ESTUDIANTIL DE FUTBOL SE JUGARA EN ORURO DESDE EL 30

Campeonato nacional de fútbol estudiantil se realizará en Oruro. Con el auspicio de la Federación de Estudiantes de Secundaria y profesionales de la ciudad de Pagador, el día sábado 30 del presente se realizará la inauguración del Primer Campeonato Nacional Estudiantil de Fútbol.

Para el efecto han asegurado su participación varios representativos del interior del país.

Se asegura la presencia del Ministro de Educación quien llevará consigo uno de los principales premios del evento.

Los auspiciadores indican que la inauguración de este torneo que se lleva a cabo por vez primera en la ciudad de Oruro estará rodeado de la solemnidad del caso y el escenario del "Jesús Bermudez" de Oruro contará con la presencia masiva del estudiantado orureño.

INAUGURACION DE CAMPOS DEPORTIVOS.- Tres aspectos de la inauguración de los campos deportivos del INSEF, que se realizó en días pasados. En la foto inferior derecha el Director del INSEF, Profesor José Ayaviri, uno de los impulsores de la obra.

Lauro Ocampo fundamenta decisión de no postular a la Federación de Fútbol

siguiente es el texto de la carta en las últimas horas envió ...ente Lauro Ocampo a los ...entes de diferentes clubs que postularon su nombre a la presidencia de la Federación Boliviana de Fútbol.

Como se sabe, Ocampo desistió a último momento y retiró su nombre de candidato.

El mencionado dirigente deportivo justifica su posición de la siguiente manera:

"La Paz, 25 de septiembre de 1972. A los señores presidentes de los clubs: Litoral, Chaco, Always Ready, Ferroviario, The Strongest, 31 de Octubre, Municipal y Mariscal Santa Cruz. Presente.- Distinguidos señores: Constituye para mi trayectoria de dirigente deportivo un inmerecido reconocimiento el que me hacen Uds. al designarme Candidato Unido de la benemérita Asociación de Fútbol de La Paz al cargo de Presidente de la Federación Boliviana de Fútbol y que me fue comunicada mediante carta recibida el día de ayer.

Inelizmente, en horas de la noche de ayer he sufrido un accidente que quebranta mi salud en una proporción que hace imposible mi participación en toda actividad deportiva por un buen lapso.

Dicho acontecimiento desgraciado, hace que lamente declinar la designación que me hacen Uds. y que compromete mi reconocimiento más sincero.

Reitero a Uds. distinguidos caballeros los sentimientos de mi agradecimiento y mi aprecio por las instituciones que representan así como las personales que guardo para todos y cada uno de Uds. Muy Atte. Lauro Ocampo Crespo".

EQUIPO PERUANO DE VOLIBOL ATC DEBUTA SABADO CONTRA JUVENILES

...s los auspicios del club Chaco ...ero se iniciará este sábado, ...gran temporada internacional ...olibol con la participación del ...T. de Lima, Perú, donde jue...estacadas figuras del Volibol ...uzo.

...RIMERA FECHA

...la inauguración del certamen ...acional, se producirá el de...s las peruanas frente a la se...ión juvenil (La Paz), en un co...que ha despertado mucho en...uzo.

...n el sexteto peruano figuran, ...a Fuentes, Mercedes Gonzá...ta María Ramírez, Olga A...iarias veces campeonas sud...icanas y panamericas.

...e gran esfuerzo del club Cha...petrolero tiene que ser compen...sado con la asistencia masiva de ...aficionados que sin duda no ...rán el aporte en cada actua...ta la organización de la temporada, se ha fijado la siguiente escala de precios:

Mayores $b. 5.00 y entrada escolar o media, tres pesos bolivianos.

FIXTURE GENERAL

El fixture general de la temporada es el siguiente:

PROGRAMA

SABADO 30-9-72

Hrs. 19.oo JEB vs. Gran Poder Hrs. 20.oo Inglés Católico vs. Liceo Venezuela; Hrs. 21.oo A.T.C. vs. Selección Juvenil (Campeón Perú) (La Paz).

DOMINGO 1-10-72

Hrs. 9.00 Olympic vs. Gran Poder; hrs. 10.oo Liceo Venezuela vs. Santa Ana; hrs. 11.oo A.T.C. vs. Chaco Petrolero ; (Campeón Perú) - (Puntero Campeonato local).

LUNES 2-10-72

Hrs. 19.oo J E B vs. Olympic hrs. 20.oo Santa Ana vs. Inglés Católico; hrs. 21.oo A.T.C. vs. Selección Mayores; (Campeón Perú) (La Paz).-

...CIOS

...se al alto costo que represen...

...uevos dirigentes ...el ajedrez local

...próximo sábado y en acto es...á a efectuarse a las 21 horas ...Asociación de Ajedrez de La ...será posesionado el nuevo di...rio de la entidad por la ges...1972-73.

...acto fueron invitados dirigen...deportivos del Comité Depar...ental, al igual que representan...del Ministerio de Información ...Culturas.

...dirigentes que tomarán po...n en sus cargos son: Presi...Octavio de Urioste; vicepre...te, Luis Lordemann; secre...general, Emigdio Jimenez; ...ero, José Zarco; prensa y ...ganda, Hugo Castedo, direc...de torneos, Pablo Murillo.

YACIMIENTOS PETROLIFEROS FISCALES BOLIVIANOS
PROVISION GUANTES DE TRABAJO

Se comunica a las Firmas o personas interesadas en la provisión de GUANTES DE LONA, que pueden pasar a solicitar el Pedido de Cotización Nº DSI-12-72 en el Departamento de Compras Locales, 4º piso del Edificio de Y.P.F.B.

Las propuestas deberán ser presentadas en el mencionado departamento hasta el día 15 de Octubre de 1972 en sobre cerrado y lacrado.

La Paz, 25 de septiembre de 1972.
José Candia
GERENCIA GENERAL

National

Efetonina jarabe
Para la tos
MERCK

ZIMERI BOLIVIANA
LE OFRECE HASTA FIN DE MES

5%
DE REBAJA POR VENTAS AL
CONTADO
SOBRE TODAS NUESTRAS LLANTAS

50%
DE REBAJA EN LOS RECARGOS POR VENTAS AL
CRÉDITO
QUE SE AJUSTEN A LA MODALIDAD DE GARANTIA ESTABLECIDA POR NUESTRAS AGENCIAS

Llantas "ZIMERI"
Son su pasaporte de SEGURIDAD para todo recorrido en el País.

FABRICA: Av. Blanco Galindo Km. 6
Tel. 3160 – 8775 - Casilla 1676
Cochabamba - Bolivia.

AGENCIA EN LA PAZ:
Plaza San Francisco
Tel. 54115.
AGENCIAS EN TODA LA REPUBLICA

National

C-vimin inti
Cada sobre contiene 1g. de Vitamina C.

DONDE USTED VEA ESTA MARCA
National
...habrá encontrado verdadera CALIDAD!!!

los sweaters y pullovers presentados son modelos exclusivos de Polonesa
tejidos con fibra
dralon®
se lava y no se plancha!
BAYER
BAYER Fibras de Calidad
dralon
BUSQUE EN LAS PRENDAS ESTA ETIQUETA QUE GARANTIZA LA CONFECCION Y CALIDAD dralon DE BAYER

Combata el resfrío con
C - vimin inti
Envase de 10 sobres con 1 g. de Vitamina C
No efervescente
Puede añadirse a cualquier refresco o postre

PRESENCIA Deportes
La Paz, Bolivia, jueves 28 de septiembre de 1972

DIGESTIVA-ANTIACIDA
el sobre $b. 0.50.-
Sal INTI

Litoral se clasificó campeón

Síntesis de la jornada

Ultima fecha del torneo local de 1972. Estadio Hernando Siles, partido nocturno jugado ante 22.000 personas.

BOLIVAR..1 STRONGEST...0

BOLIVAR: Cobo, Cayo, Achi, Rojas y Abel Soria, Costa y Oropeza; Palacios, Fernández Toniño, y Artieda.

THE STRONGEST: Galarza, Iriondo, Herbas, Agreda y Luján; Jiménez , Blacutt y Nilton, Flores, Díaz y Pariente.

GOL: Oropeza a los 6 minutos de la segunda etapa.

Expulsado por juego brusco: Jesús Herbas.

Arbitro: Javier Rivero, de aceptable actuación.

Municipal, Sub-campeón, con el triunfo de Bolívar 1-0 en un mediocre match

Bolívar superó a The Strongest por 1 a 0, dio el título del torneo a Litoral, el sub-campeonato a Municipal, y eliminó a su tradicional rival, del torneo nacional de fútbol, Triple efecto de un triunfo de los "celestes" que puede justificarse, especialmente por el mejor juego desplegado en la segunda etapa.

Fue un cotejo plagado de juego brusco, con acciones imprecisas, nerviosismo en los protagonistas, y con un cierre de temporada acorde con el mal fútbol que se practicó a lo largo del eventó de 1972.

Sobre todo, el primer tiempo, fue mal jugado. Con decir que el 70% de las entregadas de balones eran equivocadas, podemos sintetizar el bajo nivel futbolístico observado en el campo de juego de Miraflores. The Strongest se equivocó de entrada con el planteo táctico, pues comenzó y siguió durante todo el match, con un 4-3-3 que no se puede justificar en un plantel que está buscando el título o la clasificación. Además, en ese 4-3-3 las piezas que lo componían (Jiménez-Blacutt y Nilton) estaban totalmente desajustadas. Al fracaso casi total de ese medio campo, hay que agregar el desorden del ataque con sus integrantes totalmente distanciados entre sí, y solamente con la voluntad de Natallo Flores y los piques de Pariente.

Bolívar tampoco hizo mucho en la primera parte. A los 4 minutos perdió una buena oportunidad ante desborde de Palacios y remate elevado de Toniño, pero después llegó poco y con escasa claridad.

Los celestes justificaron su triunfo con lo realizado en la fase complementaria, donde sus delanteros llegaron con más orden, y el dominio del medio campo fue para ellos.

El tanto del triunfo se produjo a los 6 minutos por acción de Oropeza, que en el borde del área abrió un claro en la defensa rival y colocó la pelota junto al poste izquierdo del arco de Galarza. El gol no sólo sirvió para que Bolívar se tranquilizara aún más, sinó para que The Strongest se desesperara. Comenzaron los puntapiés de Herbas y Luján y el capitán de los aurinegros, fue expulsado tras un alevoso foul en perjuicio de Fernández. Poco después Luján, que ya tenía tarjeta amarilla, estuvo a punto de ser también echado del campo. Alif perdió el partido The Strongest.

En su descontrol total de la situación, en su falta de recursos para jugar fútbol y sobreponerse al estado adverso de las cosas. No sólo que su ataque permaneció estancado como en el primer tiempo, sino que además empeoró y no llegó nunca a armarse.

La actuación del árbitro Riveros tuvo algunos errores de apreciación, pero en general sacó a flote un partido que se tornaba demasiado brusco.

Los dos rivales, tienen que pensar de una vez por todas en un cambio total de mentalidad directiva. Necesitan dejar a un lado el resultado pasajero para pensar más en obras, en infraestructura, en elemento joven y nacional, en divisiones inferiores, en renovación, en organizarse, en dejar a un lado la política mezquina y sin resultados, para aprovechar esta nueva experiencia que deja un campeonato pobre técnicamente y cerrado como fue todo el campeonato : con un "clasico " pobre y desteñido.

EL GOL DE LA ELIMINACION.- Oropeza ha rematado desde el borde del área y la pelota va camino a la red, a los 6 minutos del segundo tiempo. Fue el gol de la eliminación de The Strongest para el Nacional de fútbol.

DESORDEN.- Así fue el partido de anoche. Choques, juego brusco, imprecisión, caídas, balones mal entregados. En la foto, Cobo es fauleado por Pariente en un corner ejecutado desde la derecha. La pelota llegó al arco pero el gol fue anulado por el evidente foul.

La Paz enfrenta hoy al Beni en torneo nacional de fútbol

COCHABAMBA, 27 (POR CARLOS DALENCE LOAYZA).- El seleccionado paceño obtuvo un solo punto en su debut al empatar con el equipo de Sucre uno a uno en el partido preliminar de la segunda fecha que se jugó anoche en el estadio Capriles.

El gol del seleccionado paceño fue concretado por Montealegre a los 25 minutos de la etapa inicial.

"Los guindas" trataron de mantener su ventaja hasta el minuto noventa, pero los "capitalinos" buscaron afanosamente el empate y lo consiguieron a los 80 minutos de juego por mediación del puntero Vacaflor.

El punto que perdió el equipo paceño puede pesar en sus próximos compromisos, porque Oruro ganó al Beni por tres goles a dos y sumó dos puntos, y ahora tiene ventaja sobre La Paz.

GANO ORURO

En forma laboriosa el cuadro orureño logró adjudicarse una difícil victoria frente al seleccionado beniano que le hizo frente durante los noventa minutos.

Los goles fueron convertidos por el jugador Pórcel a los 10, Guevara a los 29 y Miranda a los 65 para Oruro, Para el Beni fueron concretados por Quiroga a los 26 y Hurtado a los 60 de tiro penal. El mismo jugador Hurtado marró un tiro penal a los 88 minutos que pudo darle el empate.

El torneo proseguirá mañana con dos partidos en el preliminar La Paz con el Beni y en el partido central Cochabamba con Santa Cruz.

Ingavi con Gimnasia en nueva fecha de básquet

Ingavi, líder invicto del certamen oficial de básquetbol cotejará esta noche con Gimnasia y Esgrima en el principal partido de una nueva fecha programada en la cancha oficial del Coliseo "Ciudad de La Paz".

Por su parte Litoral, que espera cualquier posible contraste de Ingavi para poder tener mayores posibilidades de disputar el título de la temporada, se enfrentará con el fuerte quinteto de Municipal.

En el preliminar de la jornada y en lance correspondiente a la categoría femenina se enfrentarán los equipos de Biológicas con Municipal.

En lo que toca al encuentro de fondo, Ingavi encontrará un peligroso rival en el batallador representativo del INSEF. Los pronósticos favorecen al múltiple campeón paceño pero, no debe descartarse cualquier posible sorpresa.

Por su parte Litoral también deberá confrontar un difícil compromiso, Municipal es un equipo en el cual se conjunciona la juventud con la experiencia y la distinta modalidad de desplazarse dentro del campo por parte de los rivales puede tornar el partido en buen espectáculo.

Posiciones finales

EQUIPOS	Pj	Pg	Pe	Pp	Gf	Gc.	Pts
1o LITORAL	16	9	5	2	30	19	23
2o.- MUNICIPAL	16	9	4	3	33	18	22
3o.- THE STRONGEST	16	9	3	4	37	18	21
3o.- Bolívar	16	7	7	2	21	14	21
5o.- 31 DE OCTUBRE	16	4	8	4	19	21	16
6o.- FERROVIARIO	16	4	5	7	22	29	13
6o.- MCAL. SANTA CRUZ	16	4	3	9	24	35	11
9o.- ALWAYS READY	16	2	0	14	14	38	4

Tenis

Comienza hoy temporada internacional

Con cinco encuentros a disputarse desde las 18.30 horas de hoy en las canchas de La Florida comenzará el torneo internacional de tenis en homenaje al aniversario del Club de Tenis La Paz.

Todos los partidos a jugarse desde la fecha y hasta el 1o. del próximo corresponden a la quinta etapa del primer Saga Bay Mini Grand Prix Anual que comenzó el 8 del presente en los Estados Unidos.

El grupo de tenistas internacionales que nos visita luego de jugar la primera etapa en el estado norteamericano de La Florida, se presentaron en forma sucesiva en Colombia, Ecuador y ahora Bolivia, la sexta y última etapa del mencionado certamen se jugará en Viña del Mar-Chile, entre el 4 y 8 del venidero mes.

PRACTICAS

Todos los internacionales entre- naron ayer en horas de la noche en la cancha oficial del Club La Paz, a modo de acostumbrarse más tanto al terreno así como a la iluminación artificial. Todos se muestran satisfechos de actuar en canchas nacionales y se encuentran en buenas condiciones físico-técnicas.

ROL DE PARTIDOS

El rol general de partidos a cumplirse esta noche, es el siguiente: Hs. 18.30 Raúl Espinosa (Bolivia) - Bill Lloyd, (Australia). Hs. 19.30 Pancho Walthall (Estados Unidos) - Miguel Olvera (Ecuador). Hs. 20.30. Jaime Pinto, (Chile) - Raz Reid, (Estados Unidos). Hs. 21.30, Humptrey Hose, (Venezuela) - Iván Molina (Colombia). Hs. 22.30. Jaz Singh (India) - Bob Mckinlay.

mucho más que juguetes ...
UNA MINI
Friden
SINGER
BUSINESS MACHINES
CREDITOS
CALCULADORA ELECTRONICA
Mayor Capacidad a menor precio
Stambuk y Mark (BOLIVIA) LTDA.
AV. MARISCAL SANTA CRUZ 1342
TEL: 52421
Casilla 4822

28 Y 29 SEPTIEMBRE
HRS. 18.30
CLUB DE TENNIS LA PAZ
GRAN CAMPEONATO INTERNACIONAL DE TENNIS
CON LA PRESENTACION DEL CIRCUITO SAGA - BAY MINIGRAND PRIX
30 DE SEPTIEMBRE
1° DE OCTUBRE
BILL LLOYD campeón de 3 torneos internaciones 1971
BOB MC KINLAY doblista No. 5 de USA
PANCHO WALTHALL campeón 3 torneos internanales
RAZ REID No. 1 de Florida
BECKY VEST entre las mejores de USLTA
MARY MC LENA entre las primeras de USLTA
JAIME PINTO BRAVO No. 1 en Sud América
IVAN MOLINA campeón Sudamericano 1971
JAIRO VELASCO campeón Senior Sudamericano 1971
ISABEL FERNANDEZ Campeona Sudamericana 1971
HUMPREY HOSE Actual Campeón Bolivariano
ANA MARIA PINTO BRAVO Campeona Sudamericana
RAMIRO BENAVIDES No. 1 de Bolivia
MIGUEL OLVERA 3 veces campeón bolivariano
MARIA EUGENIA GUZMAN destacada jugadora Copa Osorio
JAZ SINGH No. 3 de la India
VEA JUGARSE LA BOLSA DE $US. 5.000 .- POR SOLO $b. 70.- EL ABANO
Venta: IMPORTADORA ZBINDEN - Genaro Sanjinés 348
SECRETARIA DEL CLUB BOLIVAR DE SEGUROS - Avda. Arequipa 8450 La Florida - Edif. Bolívar Av. M. Sta. Cruz
OFITECO - Juan de la Riva
TITI KAKA - Loayza 203
FREUDENTHAL - Potosí 967
PEPSI