RIN CURA LA FIEBRE, GRIPPE, RESFRIOS
fabricado en la altura para la altura
RIN VITA
NO DEPRIME EL CORAZON

PRESENCIA

DEPOSITO LEGAL: L.P. 023 - 1969

AÑO XXI - No. 5.147 - LA PAZ, BOLIVIA, VIERNES 22 DE SEPTIEMBRE DE 1972 -12 PAGINAS - $b. 0.50

CURA LA TOS POR VIOLENTA QUE ELLA SEA
en pastillas y jarabe
PECTORAL VITA

REGOCIJO EN DIA DEL ESTUDIANTE.- Entre las ruinas de Tiahuanacu, luciendo un "Ilucho" indígena, cubierto de mixturo y envuelto en serpentinas, el Ministro de Educación, Jaime Tapia Alpaz, bailó animadamente con las campesinas del lugar, al celebrarse en ese milenario sitio el equinoccio de primavera. Casi en forma simultánea, acá en La Paz, estudiantes de ambos sexos realizaron su farándula con motivo del Día del Estudiante.

Día del Estudiante

Banzer exhortó a la juventud a que asuma responsabilidades

"El gobierno nacionalista que presido asigna la mayor importancia a la juventud, pero también reclama su concurso y pone de relieve su responsabilidad", dijo el Presidente Hugo Banzer Suárez después de tomar el juramento de ley y posesionar al Capitán José Quiroz Antequera en las funciones de Subsecretario de Juventudes.

La ceremonia se cumplió al mediodía de ayer, en el hall central del Palacio de Gobierno, en presencia de Ministros de Estado, el Alto Mando Militar, Prefecto y Alcalde paceños y representante de organizaciones juveniles.

El Mandatario añadió: "Hemos normalizado la vida de los jóvenes alejando de los centros de estudio e investigación, a los promotores de desórdenes, a los propagandistas de teorías alienadas, a los difusores de consignas pegversas y a quienes, en más de una oportunidad, los empujaron a trágicas aventuras".

SUBSECRETARIA DE JUVENTUDES

La Subsecretaría de Juventudes fue creada por Decreto Ley 10362, de 14 de julio pasado, con el fin de disponer de un organismo de Estado que se preocupe de la juventud boliviana, ofreciéndole actividades que permitan su integración en todas las manifestaciones de la vida ciudadana y dándole, al mismo tiempo, un medio de expresión y de comunicación para sus inquietudes.

EL PRESIDENTE HUGO BANZER SUAREZ exhortó a la juventud boliviana a que asuma sus responsabilidades y se prepare para conducir la patria del futuro, lo mismo que ahora está siendo construida, según dijo, para la felicidad de las generaciones venideras. Esas palabras fueron expresadas por el Mandatario en oportunidad de haber posesionado ayer al Cap. José Quiroz Antequera en la Subsecretaría de Juventudes, creada por Decreto Ley de 14 de julio pasado.

Por disposición del Presidente de la República, un equipo de trabajo encabezado por el Ministro del Interior, Cnl. Mario Adett Zamora, e integrado por el Subsecretario de Justicia, Dr. Angel Baldivieso; el Secretario General de ese Ministerio, Dr. Julio Ponce Lozada, y Flavio Barbieri, proyectó un programa de actividades para la mencionada Subsecretaría de Juventudes, cuyo funcionamiento estará bajo la dependencia de la Presidencia de la República.

DISCURSO PRESIDENCIAL

El Presidente Hugo Banzer Suárez destacó el hecho de que la posesión del Subsecretario de Juventudes era una demostración de su vehemente deseo de consolidar la unidad de los jóvenes bolivianos que han recuperado ahora su fe en los destinos de la patria. Se refirió a los cambios que vive hoy el mundo, expresando que por eso los jóvenes deben prepararse para las tareas del futuro y tomar conciencia sobre las responsabilidades que les espera.

"Los jóvenes son la esperanza del mañana y es para ellos que trabajamos en el presente quienes tenemos la responsabilidad de las grandes decisiones nacionales", afirmó el Mandatario. Añadió que de los aciertos o errores depende que los jóvenes hereden una patria empobrecida, desangrada y sin horizontes o, por el contrario, reciban como legado un país unido

(Pasa a la página 7)

En Holanda

Adoptan severas medidas para evitar que cartas-bombas lleguen a destino

AMSTERDAM, 21 (AP) - Los empleados postales y las fuerzas de policía han puesto en vigor estrictas medidas de seguridad a fin de impedir que cualquier carta mortífera de los guerrilleros palestinos llegue a su destino.

Envoltorios explosivos han sido descubiertos en toda Europa, en Montreal, Nueva York y Zaire (ex Congo Belga), así como en Tel Aviv.

La policía holandesa advierte que se mantiene de 25 bombas, similares a la que causó la muerte el martes a un agregado agrícola israelí en la embajada de Londres, han sido enviadas desde Amsterdam y que no todas han sido recuperadas. Amsterdam es el lugar utilizado por los terroristas como centro de envío de sus bombas.

La policía holandesa se negó rotundamente a comentar la intensificación de seguridad comunicada ayer, pero dijo que la misma ha destacado guardias en los principales centros de correo.

Los cuerpos de policía de toda Europa se ha negado a revelar detalles de la pesquisa, pero aseguraron que están cooperando entre sí para lograr una máxima eficiencia.

En Alemania, "métodos secretos nuevos" para descubrir bombas enviadas por correo fueron puestos en vigor inmediatamente después de ocurrir la matanza de Munich, en la que fueron muertos once atletas israelíes.

Un portavoz del Ministerio de Correos dijo que "todos los hombres disponibles" han sido asignados a la tarea, mientras que una sección especial de seguridad está analizando todo el correo enviado a la embajada israelí.

En la embajada, un portavoz dijo que el correo recibido está siendo escudriñado "más cuidadosamente que nunca".

La policía de Roma, temiendo la posibilidad de ataques contra los delegados israelíes que asisten a la reunión de la Unión Interparlamentaria en la capital italiana, están concentrando sus esfuerzos en tres puntos: la embajada israelí, los hoteles donde residen los delegados y la Cámara de Diputados, donde está celebrándose la convención.

Expertos en explosivos, dijo la policía, han estado revisando las cartas y los paquetes enviados a estos lugares durante los últimos cinco días, tanto en forma manual como con detectores especiales. Modernos equipos electrónicos han sido instalados en la embajada israelí, a fin de hacer allí una tercera comprobación.

En Londres, todo el correo enviado a la embajada israelí o a los hogares de los diplomáticos judíos está siendo interceptado por la policía de seguridad del servicio postal, antes de ser vuelto a revisar por expertos en explosivos de la policía.

El personal de seguridad de la propia embajada hace un tercer escrutinio.

En París y Viena, a donde fueron enviadas y encontradas cartas con bombas, los funcionarios no hicieron comentarios. Dijeron sólo que se está teniendo "extremo cuidado" en el manejo del correo. Los funcionarios postales de Bruselas dijeron que están cooperando con la policía, y con expertos en explosivos.

Canadá anunció hoy que todo el correo destinado a las embajadas, los consulados y las comisiones comerciales israelíes, será revisado.

En Washington, el Departamento de Estado anunció que ha alertado al servicio postal y ha dado instrucciones a "cierto número de sedes diplomáticas, a fin de que refuercen sus medidas de seguridad, en relación con nuestros diplomáticos en el extranjero".

En los países escandinavos no se han descubierto cartas explosivas y no parecen haberse tomado medidas de seguridad. Los funcionarios postales suecos, después de reunirse con la policía y miembros de la embajada israelí, dijeron que no reforzarán la seguridad. Se dice que en Oslo, el correo es conducido sin realizarse comprobaciones.

Los informes llegados de Copenhague indican que no se ha decidido aún reforzar las medidas de seguridad.

POMPIDOU EN CONFERENCIA.- París 21 (AP).- El Presidente francés, Georges Pompidou, gesticula durante una conferencia en el Palacio del Elíseo, en París, hoy.
(Radiofoto especial para PRESENCIA)

Gobierno chileno declaró "abortado" el plan sedicioso

SANTIAGO DE CHILE, 21 (AP) El gobierno declaró oficialmente que "fue abortado" un programa sedicioso denominado "Plan Septiembre", que pretendía crear caos y violencia y atentar contra la estabilidad institucional.

La oposición, por su parte, insistió en criticar las denuncias del gobierno y expresó dudas sobre su autenticidad.

El "Plan Septiembre" fue denunciado hace una semana por el Presidente Salvador Allende, quien lo atribuyó a "grupos fascistas".

Allende dijo que el plan incluía entre otras cosas: una huelga general de transporte y la división del territorio en ocho partes mediante bloqueo de carreteras, para producir una crisis en los abastecimientos; voladura de líneas férreas; provocaciones a las fuerzas armadas durante sus desfiles en las recientes fiestas nacionales; atentados a dos barrocos que trafan trigo al país; asonadas callejeras, fugas desde las cárceles, y otras cosas. El canal estatal de televisión agregó por su cuenta que había planes para atacar centros habitacionales de militares, por grupos derechistas que pretendían culpar a sectores de izquierda.

El Subsecretario del Interior, Daniel Vergara, anunció oficialmente que "el Plan Septiembre fue abortado y el gobierno controla la situación". No dio otros detalles, pero admitió que no hubo detenciones ni denuncias judiciales.

Después de las violentas manifestaciones callejeras ocurridas en la primera parte de este mes, el país ha estado en calma.

La oposición, desde un comienzo, puso en dudas la existencia del "Plan Septiembre".

La juventud del Partido Demócrata Cristiano, el principal de la oposición, dijo que la denuncia fue una farsa.

Hoy, el diario 'La Prensa', órgano del mismo partido, dice que 'ninguno de los anuncios formulados por el Presidente de la República llegó siquiera a insinuarse como una remota posibilidad".

Agrega en un editorial que "la ciudadanía empieza a preguntarse con justificado asombro cómo tales fantasías pudieron ser difundidas seriamente y cómo sus autores pudieron albergar la absurda esperanza de que pudieran ser creídas por la gran mayoría sensata de la nación".

Simultáneamente con las demancias, organizaciones y partidos izquierdistas llamaron a formar "comités de vigilancia" en barrios e industrias.

Tanzania y Uganda convienen tregua

NAIROBI, KENIA, 21 (AP) - Se informó hoy que Tanzania y Uganda han convenido en una tregua temporal y poner fin al estado de hostilidades que ha existido entre las dos naciones de Africa Oriental desde el domingo.

La estación de radio de Kenia informó aquí esta noche que Uganda había convenido en poner fin a sus bombardeos de localidades en Tanzania, mientras que Tanzania aceptó retirar sus tropas desplazadas a lo largo de la frontera con Uganda.

La radio, que citó fuentes soviéticas en Nairobi, dijo que se confirma que la tregua temporal conducirá a un período de "negociaciones pacíficas" entre los dos países.

Tanzania y Uganda han estado enzarzadas en un sangriento conflicto desde el domingo, que a veces estuvo al borde de convertirse en una guerra total.

El gobierno de Uganda dijo que una fuerza de 1.500 hombres de Tanzania cruzó la frontera sudoccidental de Uganda al amanecer del domingo en un esfuerzo por derrocar al gobierno del Presidente Idi Amin.

El gobierno de Tanzania negó la acusación. Dijo que refugiados y disidentes que viven en Tanzania estaban invadiendo su patria.

Problema para Lanusse

Trabajadores argentinos disconformes con el monto de aumentos salariales

BUENOS AIRES, 21 (AP). La Confederación General del Trabajo, (CGT), se declaró hoy disconforme con los aumentos salariales anunciados anoche por el Presidente Alejandro Lanusse.

Una declaración emitida este mediodía por la Central Obrera, dirigida por peronistas moderados, que cuenta con más de 2.5 millones de adherentes, expresó que los aumentos acordados... no satisfacen las reales necesidades de los trabajadores y, por el contrario los mismos son insuficientes para cubrir el permanente deterioro presente" de los sueldos.

Lanusse anunció anoche un aumento del 12 por ciento para aquellos sueldos, mensuales inferiores a 1.000 pesos nuevos -- (100 dólares) y de 120 pesos fijos (12 dólares) para aquellos salarios superiores a 1.000 pesos.

La declaración sindical, sin embargo, estuvo redactada en tono muy mesurado y no anunció ninguna medida concreta de oposición a los anuncios del Presidente, que por otra parte recogieron buena parte de un proyecto firmado por la Confederación del Trabajo.

Lanusse, en mensaje dirigido a todo el país, dijo que los anuncios de anoche no son un plan, sino la primera etapa de los reajustes para ".. consolidar la paz social, propiciar el crecimiento económico para una mejor distribución de la riqueza... y contribuir al proceso de institucionalización", que deberá culminar con las elecciones presidenciales de marzo próximo.

Las medidas anunciadas ayer comprenden, aparte del reajuste salarial inmediato: -- convocatoria a las comisiones paritarias obrero-patronales para discutir los nuevos convenios laborales a partir del 1 de octubre.

--Creación del fondo nacional de la vivienda, que iniciará la construcción de 35.000 viviendas como parte de un plan de 90.000.

--Elevación del salario vital mínimo para el trabajador soltero de 450 pesos mensuales (45 dólares) a 500 pesos nuevos (50 dólares).

--Reducción del impuesto a los réditos para contribuyentes en relación de dependencia.

--Ventajas al capital extranjero, siempre que invierta para crear nuevas fuentes de trabajo y no busque desplazar o adquirir empresas argentinas.

--Se cumplirá estrictamente la ley que obliga al gobierno a dar prioridad en sus compras, contrataciones y convenios a firmas argentinas.

--Créditos especiales para firmas que estén por cerrar o paralizarse.

Siguen estancadas las negociaciones de paz en París

PARIS, 21, (AP) - La agria discusión de un plan del Viet-Cong, según el cual se organizaría en Saigón un régimen tripartito, caracterizó la 160 sesión de las estancadas conversaciones de paz en Vietnam, sostenida hoy.

Cada lado acusó al otro de prolongar la guerra.

El continuado estancamiento parece indicar que no hubo avances en la última rueda de conversaciones secretas entre el asesor presidencial Henry Kissinger y el miembro del buró político de Hanoi, Le Duc Tho, sostenida el pasado viernes.

EJERCICIOS MILITARES.- 21 (AP).- Un avión ruso vuela por encima de la nave británica HMS Albion, que participa en los ejercicios militares "Strong Express", realizados actualmente por la OTAN en la región del Atlántico Norte.
(Radiofoto especial para PRESENCIA)

BOMBAS POSTALES.- Nueva York.- Un miembro de la sección de bombas, de la policía de Nueva York, casi echado y usando un aparato portátil de rayos X, examina tres pequeñas bombas enviadas por correo a funcionarios israelíes acreditados ante las Naciones Unidas. La escena ocurrió en la parte exterior del edificio central de correos de Nueva York.
(AP Wirephoto, especial para PRESENCIA)

CAMINO AL MERCADO.- Cau Lau, Vietnam del Sur 21 (AP) Campesina vietnamita usa un sombrero para arrojar agua sobre los cerdos en camino al mercado, en el rio Cau Lau, al sur de Da Nang.(Radiofoto especial para PRESENCIA)

ASTRONAUTAS DE EE.UU. SERAN ACOMPAÑADOS POR MUJERES EN FUTUROS VUELOS ESPACIALES

NIZA, FRANCIA, 21 (AFP).- Los cosmonautas norteamericanos serán acompañados por mujeres y dispondrán de auténticos cuartos de baño durante futuros vuelos espaciales.

La revelación fue hecha aquí por el doctor Charles Berry, director encargado de los problemas humanos en la Administración Nacional de Aeronáutica y del Espacio de los Estados Unidos (NASA).

Hablando en el vigésimo congreso internacional de medicina aeronáutica y espacial, que se celebra en esta ciudad francesa, puso de relieve los problemas sicológicos de los héroes del espacio.

El año próximo, cuando se inicie la misión Skylab, que durará 56 días, se hará lo necesario para que los ocupantes de la cápsula puedan tener comunicaciones privadas con sus familias, aislándose en un compartimiento separado.

Este especialista considera que la falta de relaciones heterosexuales normales durante mucho tiempo podría provocar una tensión insoportable para los cosmonautas cuando realicen misiones que duren un año o más.

"Para vuelos como el previsto por la NASA hacia Marte - explicó - habrá que estudiar seriamente la posibilidad de formar tripulaciones mixtas. Esto no planteará grandes problemas, ya que en el plano moral las cosas han evolucionado mucho en los Estados Unidos. Así, una cohabitación entre cosmonautas de ambos sexos será normal".

Dado que en el futuro las misiones espaciales serán cada vez más largas, los cosmonautas dispondrán de mucho más tiempo de descanso. De acuerdo con los resultados de un sondeo efectuado en 1969, los hombres del espacio preferían ocupar ese tiempo en actividades relacionadas con su trabajo. Pero también quieren leer y realizar ejercicios físicos.

Ya se ha previsto que la tripulación del primer Skylab lleve varias decenas de libros, cartas para jugar, "cassettes" con música grabada e incluso un juego de flechas.

Otra cosa que preocupa a los cosmonautas, y de lo que se quejan, es la comida, los tripulantes de Skylab dispondrán, además de los "platos" clásicos de los anteriores vuelos, de alimentos semi- secos como bifteces, fáciles de calentar.

Al mismo tiempo, esa cabina contará con instalaciones sanitarias sin precedente. Hasta ahora, los cosmonautas tenían que recoger el orin y las materias fecales en una bolsa de plástico, lo que presenta riesgos de contaminación.

"Por primera vez - revela el Dr. Berry - va a proveerse un compartimiento separado para la higiene corporal. Habrá agua caliente, de modo que los tripulantes puedan ducharse una vez por semana. Cuando se termina el programa Skylab dispondremos de datos para preparar las futuras misiones. Tenemos la intención de ir a Marte, pero es evidente que las misiones Skylab serán demasiado cortas para abordar los problemas definitivos que el hombre tiene que enfrentar en vuelo que dure dos años o dos años y medio".

Italia cumple función de "puente" tecnológico para el Tercer Mundo

ROMA, 21 (INTER PRESS SERVICE).- La función de "puente" que cumple Italia, desde el punto de vista de la cooperación tecnológica entre países industrializados y subdesarrollados, se ve confirmada y reforzada en los datos publicados ayer por el departamento italiano de intercambio. Italia ha incrementado sus adquisiciones de patentes y licencias a los países en vías de desarrollo de la europa socialista y el Tercer Mundo.

El abastecimiento de "Know - How" en el área occidental tecnológicamente más desarrollada ha hecho ascender el déficit italiano en este sector a 153 mil millones de liras (255 millones de dolares en 1971. En los ultimos quince años, el pasivo ha aumentado veinticinco veces en 1950 ascendía a sólo seis mil millones de liras (10 millones de dólares)

El deficit de 1971 es resultado de la salida, hacia Estados Unidos Gran Bretaña, y Alemania Federal, de 206 millones de liras (.88 millones de dólares), originadas en países del área socialista y del Tercer Mundo. Italia debe pagar un alto precio por la adquisición de patentes, planos y asistencia científica y técnica que proveen las economías más desarrolladas y que, tras haberlos experimentado en el país transfiere a su vez a los países del este y del Tercer Mundo.

Es esta una función - señalan los círculos especializados comentando los datos proporcionados por el departamento de intercambios - que resulta cada vez más costosa para el país. En realidad, por cada lira devengada por concepto de ventas y patentes y asistencia técnica y países del Tercer Mundo y del este europeo, Italia debe pagar casi cuatro liras a los países proveedores de esos rubros. En un hecho confirmado que ese procedimiento en la colaboración internacional favorece a los países más pobres, que consideran más conveniente adquirir las patentes y licencias ya experimentadas en Italia que hacerlo directamente en los Estados Unidos o en Alemania Federal. Los ingresos por concepto de compras efectuadas por los países clientes de Italia, ya señalados han aumentado diecisiete veces , pasando de tres mil millones de liras (5 millones de dólares) en 1950, ante mil millones de liras 988 millones de dólares en 1971.

Presidente italiano hace llamado de paz al mundo

ROMA, 21 (AFP).- Un llamado pro paz en todo el mundo y por la eliminación del terrorismo fue formulado hoy aquí por el Presidente de la Republica Italiana Giovanni Leone, en la solemne inauguración de los trabajos de la Unión Interparlamentaria.

Unos seiscientos delegados, que representan a setenta y dos naciones, participan en los trabajos de esta sexagésima conferencia de la Unión Parlamentaria.

El mandatario italiano expresó el deseo de que "terminen los conflictos que son siempre dolorosos y peligrosos, incluso si quedan limitados a ciertas regiones". Recomendó asimismo nuevas medidas de ayuda al desarrollo.

C-vimin inti

Cada sobre contiene 1g. de Vitamina C.

Argentina

Rotación de la presidencia será discutida en noviembre

BUENOS AIRES, 21 (INTER PRESS SERVICE).- Al regreso de una gira por Italia, Francia, Inglaterra y Alemania Federal, el comandante en jefe de la fuerza aérea, Brigadier Carlos Alberto Rey, volvió a reiterar que el problema de la rotación de la presidencia, deberá discutirse recién en noviembre.

Según los actuales estatutos vigentes, sancionados al producirse la llamada revolución argentina en junio de 1966, la presidencia de la nación es ejercida por el presidente de la junta de comandantes en jefe. Esos estatutos dictaminan que la presidencia debe cambiar de manos cada dos años para que pueden ejercerla alternativamente las tres armas. Como a fin de año la presidencia de la junta de comandantes pasa a poder de la fuerza aérea, automáticamente, el comandante en jefe el Brigadier Rey debería ser el nuevo jefe de Estado. Sin embargo, hay discrepancias sobre este punto. El criterio oficial contrapuesto al de la aeronáutica sería el de designar al General Alejandro Lanusse como presidente provisional una vez que pase a retiro (también a fin de año) y deba ceder la comandancia en jefe del ejercito al general Alcides López Aufranca, en estos momentos comandante del tercer cuerpo de ejército con sede en Cordoba.

En otra parte de sus declaraciones, Rey dijo que la fuerza aérea ha incorporado a su plantel aviones Mirage III.

PALABRAS CRUZADAS

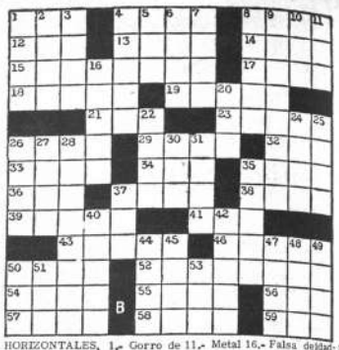

HORIZONTALES, 1.- Gorro de fieltro rojo usado por los moros; 4.- Sulfato de cal hidratado; 8.- Capacitado; 12.- Metal; 13.- Río de China y Siberia; 14.- Desmenuzar con los dientes; 15.- Período que es más fuerte el calor; 17.- Del verbo alzar; 18.- Ave palmípeda; 19.- Del verbo osar; 21.- Del verbo orar; 23.- Lago al norte de los Alpes; 26.- Lago de Asia; 29.- Abismo; 32.- Del verbo ir; 33.- Extremidad; 34.- Del verbo arar; 35.- Acción de actuar; 36.- Ganado vacuno; 37.- Río de Rusia; 38.- Del verbo caer; 39.- Del verbo erogar; 41.- Del verbo orar; 43.- De mucha longitud; 46.- Arbol de madera maciza, pesada y negra; 50.- Mil ciento seis; 52.- Dar a entender que se quiere hacer un mal a alguien; 54.- Tejido, Inv.; 55.- Peso rebajado de las mercancías por el embalaje; 56.- Fruto de la vid; 57.- Antiguo instrumento músico de cuerdas; 58.- No escrito; 59.- Dativo del pron. pers. de 3a. pers., s. nos gén. y num.

VERTICALES: 1.- Mamífero olífpedo de los mares polares; 2.- Del verbo ser 3.- Distrito; 4.- Estar echado o tendido; 5.- Ave corredora de Australia; 6.- Islas al sur de Filipinas; 7.- Del verbo orar; 8.- Del verbo arar; 9.- Controversia, discusión; 10.- Cutis; 11.- Metal 16.- Falsa deidad; 20.- Parte del ave; 22.- Cocer en agua; 24.- Conjunto de reglas de una profesión; 25.- Naves, 26.- Medida agraria inglesa; 27.- Raspar con instrumento cortante; 28.- Usar por libre de una acusación; 30.- Enojo; 31.- Con maldad; 35.- Del verbo acabar; 37.- Anterior sobre de Egipto, Inic., Inv. 40.- Instrumento músico compuesto de un odre con caminos; 42.- Relativo a los riñones; 44.- Felino, 45.- Segundo califa, sucesor de Abubekar; 47.- Color; 48.- Embarcaciñg 49.- Del verbo orar; 50.- Malo; 51.- Ciento cincuenta y uno; 53.- Epoca

Solución

E	M	U		R	I	C	E	N		A	L	E		
I	T	L		A	C	E	R	A		T	E	S		
P	A	P	A	D	A		A	T	R	A	S	O		
		E	R	A		A	N	U	A					
A	L	A	G	R	A	N		R	U	E	G	A		
P	I	N	O		R	E	N	A	T		E	S		
E	C	O		R	A	M	A	L		T	E	S		
R	O		R	E	L	O	J		A	R	C	O		
C	O	N	D	E	N		N	A	R	U	E	L	O	
			A	M	A	R	A		J	U	T			
M	A	R	A	C	A		C	R	A	T	E	S		
A	S	A		E	N	T	R	E		A	S			
L	I	S		R	A	T	O	N		E	S			

6916

H. MUNICIPALIDAD DE LA PAZ

CONVOCATORIA A PROPUESTAS No. 74/72

Por orden del señor Alcalde Municipal y en cumplimiento del D.L. No. 10120 de 2 de febrero de 1972, se convoca a propuestas a las empresas constructoras legalmente inscritas en la Cámara de Construcción, para la ejecución del alcantarillado pluvial y sanitario del Barrio Ferroviario de la zona Pura-Pura.

Los planos, perfiles y pliegos de especificaciones podrán solicitarse en la Secretaría de la Dirección de Alcantarillado.

Las propuestas deberán presentarse al Departamento Legal, en sobre cerrado y lacrado, cumpliendo los requisitos exigidos por el Decreto Ley antes mencionado , hasta horas 18.00 del día jueves 19 de octubre de 1972.

La Paz, 20 de Septiembre de 1972

DIRECCION DE RELACIONES PUBLICAS

COMISION MIXTA FERROVIARIA ARGENTINO-BOLIVIANA

CONSTRUCCION F.C. SANTA CRUZ - RIO MAMORE Y SUCRE

LLAMADA A LICITACION PUBLICA No. 14/72
PARA LA CONSTRUCCION DE UN EDIFICIO ESCOLAR EN LA LOCALIDAD DE SANTA ROSA DEL SAHARA (DEPARTAMENTO DE SANTA CRUZ DE LA SIERRA).

A esta convocatoria podrán presentarse Empresas hasta de 5ta. categoría.

PRESENTACION PROPUESTAS

En La Paz, en la Agencia de la Comisión Mixta Argentino-Boliviana, Av. 16 de Julio, Edificio Avenida, 3er. piso, hasta las 16.00 horas del día 23 de octubre de 1972.

En Santa Cruz de la Sierra, en las oficinas de la Comisión Mixta Argentino-Boliviana, cita en Av. Grigotá y Cañoto, hasta las 15,30 horas del día 26 de octubre de 1972.

APERTURA:

En Santa Cruz a las 16.00 horas del día 26 de octubre de 1972 en las oficinas de la Comisión Mixta Argentino-Boliviana.

PRESUPUESTO OFICIAL: $bs. 177,296.—
PRECIO DE PLIEGOS Y PLANOS: $bs. 100.-

SANITARIO

Se necesita un Sanitario para atención en el Valle de Zongo. Presentarse con certificados en: Compañía Boliviana de Energía Eléctrica S.A. Plaza Venezuela.

AZUCAR "GUABIRA" EN SU DOMICILIO

Pedidos desde 5 quintales. Llame al teléfono 51912 o diríjase a nuestras oficinas de la calle BUENO casi esquina Camacho No. 253.

AGENDA

PRESENCIA.- Av. Mariscal Santa Cruz 1295 - Tel. 52172.

Gerencia	Tel.	41125
Redacción	"	40460
"	"	51998
Publicidad	"	52178
Contabilidad	"	25543
Casilla	No.	1451
Casilla Postal	"	3275

ROL DE TURNO PARA FARMACIAS Y BOTICAS
DEL 16 al 23 de Septiembre

CARMELITA	Ayacucho 257	Tel. 42353
MADRID	Av. Iturralde 1141	Tel. 53918
LA MILAGROSA	Av. Kennedy 384	Tel. 53540
BELEN	Rodríguez Linares	Tel. 28486
SEÑOR DE LOS MILAGROS	Av. Baptista 1164	-----
ESPERANZA	Victor Sanjinés Vincenti	Tel. 23480

FARMACIAS DE TURNO PERMANENTE

OBRAJES	Plaza Franz Tamayo	Tel. 82081	Obrajes
SAN CARLOS	Av. República 26	Tel. 20223	Villa Victoria
LITORAL	Ceja de El Alto	-------	El Alto
CRISTO REY	General Lanza 2110	Tel. 27534	Sopocachi Alto

TELEFONOS DE URGENCIA

Bomberos	Tel. 119
Asistencia Pública	Tel. 118-22111
Radio Patrulla	Tel. 110
Tránsito	Tel. 26148
Agua	Tel. 26625
Energía	Tel. 54357
Teléfonos (reclamos)	Tel. 113
Informaciones	Tel. 104
Señoría Hora	Tel. 117
Larga distancia exterior	Tel. 35907/09
Interior	Tel. 20402/03
Hospital de Clínicas (central)	Tel. 22821/22872
Bomberos AASANA	Tel.
AASANA	Tel. 59333-59310

FLOTAS

TRANS-SERVICE LTDA.	Alto de la Alianza No. 757	Tel. 43154
TRANSPORTES "EL CHAPACO"	Chuquisaca No. 568	Tel. 60[illegible]
TRANSPORTES UNIVERSO	Av. Montes 638	Tel. 42[illegible]
TRANSPORTES SAMA	Murillo esq. Graneros	Tel. 2[illegible]
FLOTA UNIDOS	Calle Bozo esq. Montes	Tel. 25893
ANDINO	León de la Barra 360	Tel. 20471
BERMEJO	Av. Pando 148	Tel. 28981
CONTINENTAL	Av. Montes 675	Tel. 29061
COPACABANA	Av. Montes 620	Tel. 20377-40461
LAURO	Av. Camacho 1223	Tel. 27677
TRANSPORTES PILCOMAYO	Figueroa esq. Tiquina	Tel. ---
DIANA	Plaza San Francisco 500	Tel. 22858
ALIAGA	Av. Montes 700	Tel. 26376
IRIS	Bozo 104	Tel. 50793
TRANSPORTES SAN CRISTOBAL	Plaza Alexander 190	Tel. 27731 (1076
FLOTA YUNGUEÑA	Av. Tejada Sorzano 3	Tel. 43301-27772
TRANSPORTES TARIJA	Tiquina 37	Tel. 28911
TRANSPORTES VICTORIA	Emilio Calderón 563 (Gran Poder)	Tel. 56599
TRANSPORTES ABAROA	Plaza Alonso de Mendoza 242	Tel. 27096
MICROBUSES KIRQUINCHO	Bozo 108	Tel. 54612
Expreso EL CONDOR La Paz-Potosí-Villazón	Calle Bozo 121	Tel. 20803
Transportes MOTO MENDEZ	Chuquisaca 626	Tel. 29851

EMPRESAS AEREAS

LLOYD AEREO BOLIVIANO		Tel. 54649-53132-55759-51155-51163-59053
LUFTHANSA		Tel. 20383-25780-50499-50609
AEROPUERTO		Tel. 59131
AEROLINEAS PERUANAS		Tel. 27098.
AEROLINEAS ARGENTINAS		Tel. 50792
PANAFF INTERNATIONAL		Tel. 55905
VIANCA		Tel. 43009-40883
AIR FRANCE		Tel. 51740
AN		Tel. 28556
LM		Tel. 42965
PAN AM		Tel. 54117-41863-28397
OA		Tel. 26387
ARIG		Tel. 21540
CUATORIANA	Av. 16 de Julio 1800	Tel. 54472
AERIA	Edificio Petrolero	Tel. 20270-24378
LITALIA	Av. Camacho 1280 Edificio Casa Bernardo	Tel. 23494
.O.A.C.		Tel. 55541
anadian Pacific		Tel. 55541
outh African Airlines		Tel. 55541
ritish - Caledonian		Tel. 55541
VISAIR		Tel. 55317
TACION CENTRAL		Tel. 52510-53410
TACION GUAQUI		Tel. 888

MINISTERIO DE FINANZAS

DIRECCION GENERAL DE COMPRAS Y SUMINISTROS
TERCERA CONVOCATORIA A PROPUESTAS

Timbres de Transacción del corte de $b. 300.-	100.000 piezas
Timbres de Transacción del corte de $b. 100.-	100.000 piezas
Timbres de Transacción del corte de $b. 50.-	100.000 piezas
Timbres de Transacción del corte de $b. 10.-	1.000.000 piezas
Timbres de Transacción del corte de $b. 5.-	1.000.000 piezas
Timbres consulares numerados de 1 dólar	100.000 piezas
Timbres consulares numerados de 0.50 dólares	100.000 piezas
Timbres consulares numerados de 2 dólares	100.000 piezas
Placas para vehículos	1.000 pares

Las propuestas deberán ser presentadas en las oficinas de la Dirección General de Compras y Suministros, en sobre cerrado y lacrado, hasta el día martes 26 de septiembre a horas 18. 30.

NOTA: En las cotizaciones se deberá consignar el impuesto del 5 % sobre ventas y servicios.

Toda otra información y el Pliego de Especificaciones deberá recabarse a la Dirección General de Compras y Suministros del Ministerio de Finanzas.

La Paz, 18 de septiembre de 1972

Ing. P. RUDY ARCE D.
Director Gral. Compras y Suministros
Ministerio de Finanzas

PREMIO Zimeri

1 LLANTA CADA MES

¡ GRATIS ! AL TRANSPORTISTA

QUE USA 4 LLANTAS ZIMERI EN SU VEHICULO, CERTIFICANDO LARGO RECORRIDO PARA PROBAR LOS MERITOS DE NUESTRO PRODUCTO

con "ZIMERI" LLANTA BOLIVIANA ¡¡ ENCOJASE DE HOMBROS ANTE CUALQUIER CAMINO!!

Informese de lo que dice un taxista:

Me llamo FEDERICO FERNANDEZ ANDIA, domiciliado en calle Rigoberto Paredes No. 1187 de esta ciudad, propietario del taxi No. 0649, miembro del Sindicato de Taxistas 1o. de Mayo.

Dejo constancia que hace 8 meses compré de la Agencia ZIMERI Boliviana, situada en la Plaza San Francisco 4 llantas 750x14, las que luego de un enorme recorrido en viajes y en ciudad se encuentran en buenas condiciones, lo que me es grato certificar.

Recomendando a mis compañeros de trabajo adquirir dicho producto que es inmejorable y de fabricación nacional.

La Paz, Septiembre de 1972.

Fdo. Federico Fernández Andia.

Fábrica : km. 7 Quillacollo
Casilla 1676 Tel. 3160 - 8775

Agencia en La Paz: Plaza San Francisco - Casilla 497 - Tel. 54115

Agencias en toda la República

PRESENCIA
DIRECTOR. HUASCAR CAJIAS K.
SUB-DIRECTOR. RENAN ESTENSSORO A.
GERENTE. ARMANDO MARIACA V.

Aclarando conceptos

El papel del sacerdote - II

2. ADMINISTRACION DE SACRAMENTOS.

Además de anunciar la Palabra de Dios, concreta y actual, los sacerdotes tienen la misión de unir más directamente a los hombres con Dios por medio de los signos sensibles de amistad que El mismo instituyó: los sacramentos. Sobre todo, por la celebración de la Eucaristía, en la cual se renueva el misterio de la muerte y resurrección salvadora de Cristo. La administración de los sacramentos y la celebración del culto son, pues, parte de sus deberes más importantes. Es también lo que más conocemos del sacerdote.

Pero eso no quiere decir que este ha de convertirse en un "funcionario" más, a quien hay que recurrir sólo cuando hace falta un bautizo, o para bendecir unas bodas o un funeral. Por una parte, al realizar esos actos, se ha de tener siempre presente la finalidad que tienen: unir a los hombres con Dios. Y por otra, la administración de sacramentos no es la única actividad del sacerdote. No puede dedicarse solamente a ella, descuidando las otras.

3. DIRECCION DE LA COMUNIDAD CRISTIANA.

El anuncio permanente de la Palabra de Dios y la ordenada vida sacramental exigen que exista en la comunidad cristiana una autoridad que asegure su unidad y que ayude a sus miembros a alcanzar sus objetivos. Los sacerdotes tienen la potestad y el encargo de unir y dirigir a la comunidad. Son sus líderes natos, por voluntad del Señor.

La autoridad dentro de la Iglesia no se entiende solamente en un sentido vertical, de arriba abajo, sino, sobre todo, como fidelidad a la Palabra de Dios y como servicio a los hombres en la caridad. Dirigir a la comunidad es, en primer lugar, orientarla, señalarle los caminos a recorrer, para que los cristianos sepan que lo que hacen puede tener un sentido positivo en su vida, o llevarlos a la perdición. Es proporcionarles los medios, la ayuda necesaria para que caminen hacia el reino del Padre.

Promover la unidad es ayudar, cuando hace falta, a dejar lo secundario para estar juntos alrededor de lo principal. Pero es también saber con claridad lo que es realmente principal. El criterio para esto es nuevamente la Palabra de Dios: tenemos que estar unidos alrededor de ella, de la fidelidad a los mandatos del Señor. No podemos sacrificar esa fidelidad al Evangelio a una falsamente pretendida unidad alrededor de criterios o ideales quizá simplemente humanos. Buscaremos estar unidos, pero no en lo primero, sino en lo secundario. Lo primero, que se presente, sino en la verdad, la justicia, el amor.

Dirigir la comunidad significa asimismo descubrir, promover y coordinar los dones o cualidades que Dios ha puesto en los miembros de la comunidad.

EL SACERDOTE Y LOS PROBLEMAS SOCIALES.

Por todo lo dicho, se ve que el sacerdote está puesto en el mundo para el servicio de los hombres. Tiene que realizar el triple papel que se le ha encomendado -a anunciar la palabra, unir a los hombres con Dios por los sacramentos y dirigir la comunidad cristiana - y no dedicarse exclusivamente a uno de sus aspectos. Debe preocuparse de todos, pero de modo particular de los pobres y de los más débiles, dice el Concilio. No por demagogia, sino por ser ellos los que más necesitan de justicia y de amor.

En el proceso de desarrollo del continente - dice la Conferencia de Medellín -corresponde también al sacerdote un papel específico e indispensable. Ha de buscar el sentido de los valores temporales. Ha de formar y animar a los cristianos a participar activamente en la técnica y la elaboración del progreso.

La misión propia del sacerdote, como también de la Iglesia, no es de orden político, económico o social, sino religioso. Pero lo religioso no es algo ajeno a todo esto, sino más bien una manera de enfocar y juzgar esos mismos problemas, sociales, políticos o económicos, teniendo presente la relación de los hombres con Dios, los criterios que sacamos de su Palabra. Lo político y lo religioso son dos aspectos de la realidad que en muchos puntos están en relación entre sí. Por eso, la Iglesia y el sacerdote no sólo pueden sino que deben pronunciar se sobre la realidad política, criticando y denunciando lo que es inhumano o no cristiano y alentando lo que se conforme al Evangelio.

Porque, dice el Sínodo, el sacerdote "dentro de la línea de su trabajo puede contribuir mucho a la instauración de un orden secular más justo, sobre todo allí donde los problemas humanos de la injusticia y la opresión son más graves". "La palabra del Evangelio y la gracia sacramental deben liberar al hombre de sus egoísmos personales y sociales, y promover entre los hombres las condiciones de justicia que sean signo del amor de Cristo presente entre nosotros".

Por lo cual, "los presbíteros - continúa el Sínodo- juntamente con toda la Iglesia, están obligados, en la medida de sus posibilidades, a adoptar una línea clara de acción cuando se trata de defender los derechos humanos, de promover integralmente la persona y de trabajar por la causa de la paz y de la justicia, con medios conformes al Evangelio. Todo esto - por último- tiene valor no solamente en el orden individual, sino también en el social".

En posteriores artículos, iremos ampliando más estos conceptos.

Cuerpo Docente de ISET.

Democracia e igualdad en la educación

Uno de los mayores errores que cometen los que piensan y viven sólo el presente es el de creer que los hombres del pasado fueron uniformemente tontos e ignorantes; por eso, desprecian cuanto estos dijeron y pensaron. Pero bastará un breve análisis de las ideas que se fornaron durante siglos, para advertir lo que ellas tienen de duradero y firme.

Por ejemplo, hace veinticuatro siglos, Platón dijo algo que resulta muy difícil de rebatir: que la sociedad está ser dirigida por quienes se destacaran por sus conocimientos teóricos y por la práctica de la virtud. Para él, como para todo el mundo moderno, el gran problema consiste en determinar cual es el camino más seguro para realizar aquella selección. Lo que, sobre este asunto, dejó dicho el viejo pensador griego, ha sido considerado una utopía; pero subsiste la inquietud que ha despertado y a la que en hoy mismo, parcialmente en vano, se intenta hallar una respuesta satisfactoria. La experiencia que se ha recogido en siglos, es vasta y negativa, pero de ella no siempre se han extraído las enseñanzas necesarias para evitar que los errores se repitan.

Se ha comprobado, como el mismo Platón señalaba, que la selección es ineficiente e injusta, cuando ella queda en manos de quienes detentan especiales medios de presión, como la fuerza, la riqueza, los lazos familiares. Ha sido un fracaso vergonzoso el cosechado por quienes, hasta no hace mucho y por miles de años, suponían que lo mejor era atribuir a la sangre de algunas estirpes la maravillosa pero dudosa capacidad de producir buenos gobernantes: la selección basada en títulos nobiliarios y nombres rimbombantes ha sido desechada.

Sin embargo, todavía subsiste más o menos latente, hasta en las sociedades que, como la nuestra, se precian de ser oficialmente republicanas y democráticas y miran, o dicen mirar, con cierta irónica sonrisa a quienes pretenden ostentar títulos rancios, representantes más de la inercia histórica que de la capacidad para actuar en el presente y mejorarlo.

La salida selectora que se ha encontrado y que, hasta hoy, parece la menos inadecuada, es la de la democracia real, es decir, la de aquel sistema en que todos tienen iguales oportunidades y se desechan los prejuicios basados en el sexo, las creencias religiosas, la raza, la situación social y económica o los apellidos a los que se pretende adjuntar virtudes mágicas. Hay, sin duda - ese sigue siendo uno de los deberes básicos, especialmente en los países subdesarrollados que por algo hallan dificultades para abandonar tal situación-, hay todavía circunstancias que ayudan a que los prejuicios subsistan. En ningún sector ellos son tan evidentes como en el educativo. No se trata de condenar el que cada uno busque y prefiera los mejores establecimientos educativos, porque eso es racional y lógico; se trata de algo muy distinto: de que se crea que tales establecimientos deben ser reservados a ciertas clases sociales, económicas o a los que pertenecen o creen pertenecer a ciertas clases superiores. Este error constituye uno de los pecados que tienen que ser corregidos, en bien de la democracia que, se quiera o no, es el sistema que ha de imponerse a la larga o a la corta.

Si la educación es auténticamente democrática, si ella está abierta, en todos sus ciclos, a todos sin más requisito que la capacidad, habremos echado el cimiento de una verdadera aristocracia, de una sana y justa selección de los mejores, ya que los otros sistemas se han mostrado secularmente inadecuados. En este sentido, puede afirmarse que si queremos que haya una aristocracia -en el original y loable sentido de la palabra- no la hemos de crear sino con la práctica de la democracia.

Drogas, sanciones y administración de justicia

Persiste entre nosotros, una natural inquietud, que llega hasta la indignación, a causa de la abundancia de delitos de fabricación, tráfico y suministro de drogas - dejamos de lado el caso del consumo que merece consideración especial pues frecuentemente llama más a la comprensión y lástima que al castigo ejemplarizador.

La alarma ha tenido que subir de grado, en vista de que no sólo el país mantiene su desgraciada fama de proveedor de cocaína, sino porque ya nuestra población, especialmente en sus sectores juveniles, comienza a ser consumidora, con las indeseables consecuencias que de ello resultan. Esa alarma ha ocasionado el propósito oficial de aumentar la gravedad de las sanciones a los culpables de estos delitos.

La reacción es explicable, pero difícilmente justificable. Sin embargo hay que entender bien esta afirmación.

Ella sostiene simplemente que el aumento de la gravedad en las sanciones no siempre es el mejor medio para combatir el delito. Cuando de estupefacientes se trata, hay que pensar en la naturaleza del delito y se advertirá entonces que el agravamiento de las penas puede llegar a ser hasta contraproducente. En todo caso, tiene que meditarse en que si una buena política criminal se basara exclusiva o principalmente en el aumento de las sanciones, la finalidad que estas persiguen sería sumamente difícil de alcanzar, lo que ciertamente no sucede.

Hay que analizar lo que entre nosotros ha sucedido. De una parte, existe ya un marco legal que inclusive con las reformas que el proyecto primitivo se introdujeron en el Congreso, puede servir para combatir estas actividades. De otra parte, lo que se advierte es que la ley ha sido aplicada -por los datos que existen- muy pocas veces a los casos presentados, pese a que en la mayoría de ellos, las pruebas se hallaban poco menos que preestablecidas y no resultaba difícil determinar la culpabilidad de los delincuentes y su sanción respectiva.

La falla en el combate contra los delitos sobre estupefacientes se hallan específicamente en el campo de la práctica y tiene que ser en él donde se busque el perfeccionamiento.

Este todo, en cuanto a actividades preventivas, mediante una policía eficaz y que cuente con los medios para su acción. Pero también cumpliendo y perfeccionando las medidas que la ley vigente aconseja sobre control de la producción y comercio de la coca.

Pero lo fundamental es que los procesos que en esta materia se inicien concluyan como es debido. Más de una vez se ha planteado la pregunta de cuántos serían los que delinquirían si supieran que la sanción les había de llegar inmediata e ineludible. Aunque la pregunta tiene mucho de teórico, enfatiza algo innegable: que generalmente más disuade la sanción. En cualquier tratado de justicia que la gravedad de la sanción. En cualquier reforma que se intente, tiene que ser este el tema sobre el cual se insista porque es el que resultará decisivo. Poco o nada sirven de ganar con aumentar las sanciones si, como al parecer sucedido hasta ahora, luego ellas no son aplicadas en la práctica a los delincuentes, es decir, si quedan, en la mayoría de los casos, simplemente como algo conminado en el papel, pero sin real eficacia.

De todo en poco

Nacionalismo y arte

Otra vez tenemos que referirnos al lamentable hecho del robo de pinturas coloniales. Es ya un suceso normal que, al parecer, no preocupa a nadie, ni a las autoridades encargadas de preservar nuestro patrimonio artístico.

Esta vez los piratas del arte dejaron sin un sólo cuadro de Melchor Pérez Holguín a la iglesia del pueblo potosino de Puna y sin una sola tela a la iglesia de Italaque, en el departamento de La Paz. En el espacio de unos pocos días, ha perdido el acervo artístico boliviano casi veinte cuadros de un valor inapreciable, sin considerar aquellas otras pérdidas que no llegan a conocerse porque no fáy quién dé la voz de alarma, o bien porque no se comprobó casualmente el saqueo, como en el caso de la iglesia de Puna.

Los robos se suceden desde hace aproximadamente dos décadas, cuando algunos expertos piratas del arte evaluaron la riqueza artística del país. Desde entonces, miles y millares las pinturas y marcos tallados centenares las piezas arqueológicas y de orfebrería y las tallas que han sido exportadas clandestinamente y que hoy enriquecen museos públicos y particulares de Estados Unidos y países vecinos.

En estos veinte años, nada o casi nada se ha hecho por preservar nuestra ya muy menguada plástica colonial. Va desapareciendo implacablemente y con más rapidez que los tesoros egipcios o del Sudán trasladados por el colonialismo europeo a los museos del viejo mundo. La inexistencia de un catálogo general de nuestra riqueza artística no nos permite tener ideas más o menos precisas de la pérdida que venimos sufriendo. Pero sin exageración se puede afirmar que representa más del cincuenta por ciento. Existen departamentos, como Cochabamba, que virtualmente han sido saqueados al extremo de que quedan en su ámbito muy pocos cuadros representativos de nuestro movimiento pictórico colonial.

Durante la fugaz existencia del Ministerio de Cultura, se habían comenzado a poner en práctica una serie de medidas destinadas a proteger nuestro acervo artístico, más valioso que nuestro potencial minero y agropecuario. Pero lamentablemente su desaparición significó el olvido de tales medidas de control y preservación.

Ya es tiempo de revitalizar y reactualizar tales medidas que eran parte importante de la estructuración de una definida política cultural. Estamos bajo un régimen nacionalista y el nacionalismo no sólo es la inspiración de un amor hacia nuestra parcela geográfica. El nacionalismo es defender lo que contiene nuestra dimensión física, en la que no sólo están el hombre y sus recursos naturales. También está el arte, es decir, lo que ha hecho el hombre boliviano en el mundo de las imágenes: las ideas, o sea en el prodigioso universo de la cultura que es lo que al fin y al cabo queda de los pueblos en la historia.

Confusio

Periodismo paceño en 1918

Por Víctor Santa Cruz

El año de oro del periodismo boliviano en lo que corresponde a la libertad de prensa, fue el de 1918, cuando ejercía la Presidencia de la República José Gutiérrez Guerra, fervoroso cultor del diálogo democrático. En aquel año, hubo en Bolivia mayor número que nunca de órganos de prensa.

En todas las capitales de Departamento circulaban diariamente dos o más periódicos y en algunas localidades, como Guayaramerín, perteneciente al entonces llamado Territorio Nacional de Colonias, actual departamento Pando, y en Riberalta, segunda ciudad del Beni, también circulaban periódicos, uno de los cuales tenía el título de "El Noroeste".

En La Paz, principal ciudad de la República, circulaban diariamente los siguientes periódicos, nominados por orden cronológico de su fundación:

"El Diario", cuyo fundador fue José Carrasco, autor de la monumental obra titulada "Estudios Constitucionales", plena de doctrina democrática y cuya segunda edición valdría la pena de que sea impresa por el gran valor de su contenido. El primer número del periódico circuló el 5 de abril de 1905.

También por aquellos días existía "El Comercio de Bolivia", cuyos talleres se encontraban en un edificio situado en la esquina Loayza-Illimani, teniendo como administrador a Néstor Palazuelos, padre de aquel otro del mismo nombre y apellido, constructor de la plaza de toros denominada "Olimpic". Empero, "El Comercio de Bolivia" mencionado por la importancia que tuvo en aquellas épocas, no llegó a circular hasta el año de oro de 1918, pues fue clausurado anteriormente por decisión de sus propietarios.

En ese afortunado año de plena libertad de prensa, "El Diario" tenía como director a Fabián Vaca Chávez, quien 20 años más tarde en 1938, fue Ministro de Relaciones Exteriores, cuando ejercía la Presidencia de la República Germán Busch, aquel valeroso "Capitán del Chaco". El principal redactor del periódico dirigido por Vaca Chávez era Angel Salas, fundador de la Asociación de Periodistas de La Paz, fallecido en mayo de 1970.

"El Tiempo" dirigido por Humberto Muñoz Cornejo, fue fundado en las postrimerías de la primera década de este siglo, habiendo sido clausurado como emergencia de la revolución del 12 de julio de 1920, que derrocó al Presidente Gutiérrez Guerra. En 1918 era Pedro G. Muller Carmona principal redactor del periódico dirigido por Muñoz Cornejo.

El año de 1912 fue fundada "La Verdad" por Abel Iturralde, calificado como "Defensor del Petróleo Boliviano" y que, además, era el constante vigía de las riquezas naturales del país y de los sagrados intereses de la Patria. Este periódico fue clausurado por decisión de su propietario en 1926, para luego ceder sus talleres al semanario "Juventud" fundado en 1927. En 1918 el principal redactor era Juan Bardina.

"La Razón", fundada por José María Escalier, Carlos Víctor Aramayo y Bautista Saavedra, tuvo por principal objetivo apoyar al Partido Republicano, fundado en 1914 y que, conjuntamente con "La Verdad", hizo tenaz oposición a los gobiernos liberales de Ismael Montes y José Gutiérrez Guerra. En 1918 era Bautista Saavedra director de "La Razón" quien tenía como principales redactores a Javier Baptista y Alberto Saavedra Pérez, cuyo nombre lleva el Teatro Municipal de La Paz, por haber sido uno de los más notables comediógrafos de aquellas épocas.

"El Fígaro" fundado por Tomás Manuel Elio y que tenía como principal redactor a Isafas Rivero, no llegó a prolongada vitalidad, pero en 1918 estaba presente en favor de la causa liberal.

"El Hombre Libre" fundado por Franz Tamayo, se inclinó hacia el Partido Radical, de efímera vida política, y tenía como principales redactores a Vicente Fernández y G., más tarde, director de "La República", y a Felipe Zo. Guzmán, quien asumió la Presidencia de la República en su condición de Presidente del Senado Nacional, desde agosto de 1925 hasta enero de 1926.

En 1918, también circulaba el vespertino "La Tarde" que fue el primer periódico de esta índole en La Paz, fundado por Enrique Finot, de vida efímera porque entonces los lectores aun no se hallaban acostumbrados a la circulación vespertina.

En forma semanal, circulaba "La Acción" fundada por Miguel Segalini, quien se sumaba a la dura campaña de oposición desenvuelta contra el gobierno presidido por Gutiérrez Guerra.

"La Vanguardia", dirigida por Julián Céspedes, padre del periodista Guillermo Céspedes Rivera, se encontraba entre los órganos de la prensa defensora del gobierno liberal, y a la vez, tenía marcada simpatía por la causa alemana, envuelta entonces, 1918, en la Primera Guerra Mundial que pronto iba a concluir.

"La Guerra" dirigida por Pedro G. Muller Carmona, defendía la causa francesa, en contraposición con el periódico dirigido por Céspedes, y dentro del aspecto político simpatizaba con el liberalismo.

El futuro de Berlín

I

Por el Dr. Hermann M. Görgen

Con motivo de la firma del primer acuerdo de las cuatro potencias vencedoras de la guerra, después de 1945, sobre las reglas de convivencia para la ex-capital del Reich, acuerdo que estableció un modus vivendi favorable para los habitantes de Berlín Occidental, los embajadores de las potencias occidentales no se hartaron de dibujar una imagen bien positiva del futuro de Berlín. El Secretario de Estado americano, William Rogers, al afirmar que los compromisos de los aliados occidentales continuarían, declaró: "Berlín continúa hoy siendo más firme que nunca".

El Ministro del Exterior de Francia, Maurice Schuman, festejó el acontecimiento por el cual Berlín "tradicional zona de guerra fría, deja de ser un foco de tensión y comienza a convertirse en una simbólica piedra de toque de la distensión y, por consiguiente, de la paz", no olvidando el ministro la solemne promesa de que Francia continuaría garantizando la seguridad y la prosperidad de Berlín.

El Canciller de Inglaterra, Douglas Home, aunque lamentando la existencia del muro de Berlín, interpretó el acuerdo cuatripartito como una posibilidad para Berlín de desempeñar, en el futuro, un papel de "ciudad europea de vanguardia", considerándose las auténticas "mejoras sustanciales" para los propios habitantes de Berlín Occidental.

Tales interpretaciones coinciden enteramente con la opinión de Willy Brandt y Walter Scheel, los arquitectos del convenio que, sin haber podido resolver las cuestiones jurídicas en torno al "status" de Berlín ni eliminar el muro ni la orden de disparar sobre quien trate de asaltarlo al mismo, consiguió abrir brecha en aquel monstruo llamado el "muro de la vergüenza" en el lenguaje político internacional.

Esa ola de interpretación optimista parece justificada. De hecho, el acuerdo cuatripartito ha abierto nuevas perspectivas para el futuro de Berlín, por el precio, no obstante, de un alejamiento - no definitivo, pero decisivo- del objetivo, la esperanza de los alemanes de que Berlín un día vuelva a ser la capital de una Alemania unificada. No habrá una solución rápida del problema de la reunificación de Alemania después de la firma del acuerdo, si bien la política de Bonn no ha desistido de reclamar el derecho de autodeterminación para la "nación germánica", noción considerada como el último bastión de la política de reunificación.

Hay pesimistas que pintan el futuro de la ciudad en colores oscuros. Ante la falta de mano de obra y de espacio industrial, prevén el día en que Berlín Occidental será alejado automáticamente de la política económica y vida en general de la República Federal de Alemania. Vaticinan mayores esfuerzos de la Alemania comunista, que, al ingresar, junto con la República Federal de Alemania, en la Organización de las Naciones Unidas (lo que está previsto para un futuro no remoto), tendrá en la mano

(Pasa a la página 10)

Cartas a PRESENCIA

En torno a la fábrica de papel

SANTA CRUZ, Septiembre 1972

Señor Director:

Desde hace días se vienen registrando sucesivas informaciones de prensa respecto al programa papelero que dice tener entre manos la Corporación Boliviana de Fomento, de las cuales surgen interrogantes que sólo un mago podría contestar.

En efecto, "El Diario" de La Paz del 29 de agosto anunció que "la Corporación Boliviana de Fomento ha contratado los servicios de una firma consultora altamente especializada, para que efectúe los estudios completos sobre la instalación de una Planta Industrializadora de Papel".

Dos días despues, el mismo periódico, en su edición del 1o. de septiembre, hace saber que los señores W. Robinson, de Bowater Paper Corporation de Inglaterra, y William Lehmkuhl Vicepresidente de W.R. Grace o sea los técnicos contratados por C.B.F. arribaron a La Paz y en visita a "El Diario", "adelantaron que los estudios encomendados por la Corporación Boliviana de Fomento, quedarán concluidos dentro de 90 días".

La siguiente información producida 24 horas después, y registrada en "Nueva Epoca" del sábado 2 de septiembre, dice que "la C.B.F. hizo conocer que PRACTICAMENTE HA CONCLUIDO EL ESTUDIO concerniente al proyecto de instalación de una fábrica de papel en Santa Cruz".

Respetando los bríos y la fogosidad de los ejecutivos de C.B.F., creemos que los estudios que deben efectuar los consultores contratados por ellos no pueden concluir en 24 horas y si en 90 días, como lo han expresado los propios interesados, a menos que todo esto resulte una simple tomadura de pelo al pueblo boliviano.

Esta serie de noticias con alto contenido especulativo, más el obsequio de bobinas de papel elaborado en Paramonga, Perú, hecho a los diarios de La Paz, constituye en buenas cuentas un nuevo episodio que protagoniza C.B.F., en su ya clásico papel del "perro del hortelano", puesto que todas estas maniobras -no las podemos calificar de otro modo- están destinadas únicamente a desalentar a un grupo de empresarios de nuestra capital que, en forma seria y responsable, se propone llevar a feliz término la instalación de una fábrica de papel en Santa Cruz.

Data de más de un año atrás la convocatoria a propuestas a nivel internacional lanzada por la C.B.F. para la instalación de una fábrica de papel, y sin embargo, recién ahora estima oportuno contratar los servicios de consultoría imprescindibles para determinar previamente aquellos aspectos de orden técnico-económico que deben orientar a los posibles proponentes. Semejante desprovisto evidencia absoluta falta de seriedad en los actos de la C.B.F.

Con este antecedente, nos atrevemos a suponer que en otros proyectos industriales de C.B.F., como el Complejo Tocos Santos, el Ingenio Arrocero de Muyurina y algunos más que tampoco dieron los resultados esperados por el pueblo boliviano, se obró de la misma manera, vale decir que se precipitó la compra de maquinaria y se montaron los proyectos sin haberlos estudiado previamente como es de rigor.

De acuerdo a sus Estatutos, la C.B.F. debe cumplir un rol promocional en favor de la actividad económica del país, pero ese desempeño se ha trocado en una conducta de abierta competencia con el sector privado. Así se trate de fabricar vidrio plano, azulejos bolsas de yute, aceites comestibles, jugos y concentrados cítricos, lacticinios, etc., etc., la C.B.F. siempre saldrá al frente de cualquier intento de la empresa privada para interponerse.

Se olvidan los ejecutivos de C.B.F. que este organismo se creó con otra finalidad muy distinta y que conforme a disposiciones legales debe transferir las empresas que instala a la iniciativa privada, como en el caso de Guabirá que debería ser traspasado en propiedad a los agricultores cañeros, para que este sacrificado sector sea dueño de ese Ingenio Azucarero.

Volviendo al caso de la fábrica de papel, debemos decir, que es aun más raro el proceder de C.B.F. cuando consideramos, que regala bobinas de papel elaborado en Paramonga, Perú, en la factoría de propiedad de la firma W.R. Grace y uno de los expertos contratados es el Sr. William Lehmkuhl, Vicepresidente de ese mismo consorcio norteamericano. ¿Qué puede suponerse de esta coincidencia? ¿Es mera casualidad o hay intereses afines de por medio?

Con el empuje demostrado por los industriales de Santa Cruz, existe la seguridad de que en esta maratón papelera habrá de salir victoriosa la empresa privada, porque la política efectista de la C.B.F. del "vamos a hacer" debe ceder definitivamente su lugar al "estamos haciendo", que es divisa de la industria de Santa Cruz.

SOSIMO YABETA
S.C. 3 - IX - 72

Lo internacional y lo planetario

Perspectivas ante la crisis

Por Zbigniew Brzezinski
Profesor de la Universidad de Columbia

¿Cuán profundo y durable es el choque entre las dos perspectivas? La nueva generación parece estar más preocupada por el problema ecológico, que, naturalmente, tiene una dimensión global. A causa de eso, hay ahora una extendida ansiedad acerca del desarrollo de la ciencia y la tecnología, lo cual tiene, sin duda, una justificación moral. Para las naciones más adelantadas, cada vez más orientadas hacia industrias intensivamente científicas, es oda origen a serios dilemas.

Está también la cuestión alimenticia. No es sólo una cuestión de sobrevivencia, sino también de pobreza general, de injusticia social, de crecimiento de la población. Es un hecho que, a pesar del desarrollo de las capacidades agrícolas, el consumo de alimentos per cápita en las naciones menos desarrolladas no es hoy mejor que antes de la Segunda Guerra Mundial. Lo que ha mejorado son los medios de distribución y el sistema de producción en algunas de las áreas demográficas más densas, pero los resultados per cápita no han mejorado, y el "problema de la alimentación" continúa siendo, por lo tanto, una cuestión básica.

La cuestión planteada por la nueva generación es si el mundo puede seguir soportando tales centros de atraso. ¿Puede Nueva York soportar un empobrecido ghetto? Y si el mundo es Nueva York, ¿puede el mundo soportar ghettos globales? ¿Podemos compartimentar el sufrimiento? Esto es también un problema político y moral. Es improbable que la política y la economía del sufrimiento humano puedan ser compartimentadas con seguridad y la cuestión divisiva de la justicia social -hasta ahora primariamente nacional- se está transformando en un urgente proceso político mundial.

Finalmente, en la nueva generación, muchos opinan que si el siglo XIX fue el siglo de la búsqueda de la libertad personal (creo que lo fue, empezan-

(Pasa a la página 10)

La Noticia de Perfil

Asesinato por correo

La capacidad del hombre para destruír a otros hombres va en aumento. A ratos pareciera que la Historia de la Humanidad no es otra cosa que la evolución del genio destructivo del hombre, o dicho en otras palabras: la Historia de la Humanidad es la evolución de las armas homicidas.

El hombre ha ido desde la utilización por Caín de la quijada de un burro hasta las cartas-bombas. Eso, hasta el momento. Ya veremos mañana un arma nueva más perfeccionada, más destructiva, más criminal. Mientras tanto, seguiremos cantando loas a nuestra civilización, a nuestra cultura, al desarrollo del hombre en Occidente y en Oriente.

El hombre de las cavernas sigue intacto. Ha cambiado de ropa. Y de armas. Habrá que concluír en que el hombre es el hombre primitivo que ha cambiado de peinado. Es el mismo hombre que antes llevaba taparrabo y ahora lleva calzoncillo. La Humanidad se ha desarrollado una barbaridad.

El hombre ha progresado mucho. Vuela más alto y más largo que las aves. Desde aeropuertos maravillosos despega para sus vuelos continentales. Y a esos aeropuertos llegan naves gigantescas. Es un gran progreso. Hace poco llegaron a un aeropuerto unos hombres civilizados, hombres de este siglo, de este nuestro siglo maravilloso. Cumplieron su crimen a la perfección. En el aeropuerto de Tel Aviv fueron asesinados muchos inocentes. Fue una matanza. La noticia ocupó los titulares de la prensa mundial durante cuarenta y ocho horas.

Anterior al hecho comentado, vimos una película de Polanski que no fue filmada ni dirigida por él. La protagonizaron unos hippies criminales y drogados: mataron a Sharon Tate y le abrieron el vientre donde comenzaba a vivir una criatura que iba a nacer pronto. Mataron a otras personas. Fue una orgía de sangre. Los criminales están bien, gracias. ¿Cuántos hippies se avergonzaron de ser hippies? Que me los presenten. ¿Cuántos hombres se avergonzaron de ser hombres? Que me los presenten. La humanidad ha progresado mucho.

Ya la prensa dejó de hablar de la matanza de Munich. Más de una decena de atletas de Israel fueron asesinados. La llama olímpica, la que alumbraba una competencia maravillosa entre los hombres más sanos y puros de todos los países, esa llama olímpica fue apagada con sangre. Y cuando todos los hombres nos aprestábamos a escribir admirados sobre ese prodigio de organización, de perfección y de adelanto que fueron los Olimpíadas de Munich tuvimos que bajar la cabeza, avergonzados de ser hombres. Avergonzados de vivir en 1972, de vivir en este siglo de guerras, de matanzas y de crímenes, en el cual el hombre primitivo sigue siendo el protagonista de esta historia.

Ahora debemos enorgullecernos del progreso de las comunicaciones. Ya el hombre ha inventado las cartas-bombas. Ahora se puede asesinar por correo. La humanidad ha progresado.

PAULOVICH.

ANCILLER CALVANI

Venezuela no ingresó al Pacto Andino en 1969 porque no la dejaron entrar"

RACAS, 21 (AP)- El Canciller Arístides Calvanifestó que Venezuela ingresará al mercado gional Andino cuando este no constituya un 'daño rable' para su economía y reveló que no lo antes debido a que 'no nos dejaron entrar'. o en conferencia de prensa que en 1969, cuando mó el Acuerdo de Cartagena, se presentó una ión en que antes de que Venezuela diera una esta definitiva de si se suscribiría el Pacto cialaba un documento final en el que no se menba a esta nación.

vani dijo anoche que en 'realidad en Cartagena que no quisimos, fue que no nos dejaron en-

licó que sin embargo a través de las nuevas s de conversaciones se han logrado progresos edo asegurar que no hay ningún hecho decisivo e haya hecho y que impidiera en forma alguna l ingreso de Venezuela 'fuera obstaculizado por rogresos logrados en la integración de las otras naciones.

El Acuerdo de Cartagena, constitutivo del Mercado Subregional Andino, fue firmado por BOLIVIA, Colombia, Chile, Ecuador y Perú.

Calvani también dijo que actualmente las negociaciones avanzan en forma 'positiva' y el embajador Julio Sosa Rodríguez 'sigue optimista' y sigue conversando con el 'deseo de realmente superar las dificultades'.

Refiriéndose a versiones de que si hubiera continuado en el gobierno el Partido Acción Democrática (AD), Venezuela habría ingresado al Pacto Andino, Calvani manifestó:

'No es bueno decir si yo estuviera yo lo haría. La historia no se escribe sino con hechos objetivos'.

Señaló que pasada la firma del acuerdo se produjeron nuevas situaciones que hicieron pensar a la comisión de este que estaban dadas las condiciones para invitar a Venezuela a negociar y ahora si las circunstancias 'garantizan que no va a ver ningún daño irreparable a la economía venezolana con el ingreso, ese ingreso se dará'.

Eliminan aranceles para el sector metal-mecánico

LIMA, 21 (INTER PRESS SERVICE).- El consejo de ministros promulgó los decretos leyes respectivos que adecúan la reglamentación arancelaria peruana para los productos metal mecánicos a las recientes decisiones del Acuerdo de Cartagena.

El primero de los decretos establece que a partir de ayer quedaron eliminados los gravámenes arancelarios que inciden sobre la importación de productos metal mecánicos, originarios y procedentes, asignados a los países miembros del Acurdo de Cartagena de acuerdo a la lista confeccionada en las recientes discusiones del Grupo Andino.

Otras dos leyes se refieren al porcentaje mínimo de participación del estado o empresa del estado en empresas mixtas. Las inversiones que realice la Corporación Andina de Fomento en el Perú y ratifica los acuerdos del Grupo Andino para evitar la doble tributación entre los países miembros.

Prensa peruana comenta la inflación en Chile

LIMA, 21 (AP).- Con el título "Inflación y fiebre en Chile", el diario "Correo" comenta hoy el creciente aumento de precios en Chile que en agosto último pasó del 22 por ciento.

Un artículo firmado por su columnista Enrique Chirinos Soto, ex diputado aprista, dice que "el escalofriante aumento de agosto acusa el impacto de la brutal devaluación del escudo y critica los distintos tipos de cambio que existen en Chile".

Señala que "la devaluación del escudo demuestra el fracaso de la política econômica y hacendaria de Allende, de la misma manera que las gigantescas compras de trigo a los Estados Unidos demuestran, a los ojos de todos, excepto de los fanáticos y de los tontos, el fracaso de la política agrícola de la Unión Soviética. En política cuentan los resultados, no las intenciones. Si Chile ha devaluado, es porque Allende se equivocó en redondo. No hay escapatoria".

Chirinos Soto se refiere a las medidas anunciadas por el gobierno como ser castigo para la especulación, eliminación de intermediaros, establecimiento de mercados oficiales, racionamiento y vega y agrega:

"Dichas medidas nada tienen que ver con el fondo del problema que es la inestabilidad monetaria. El alza de precios es nada más que la consecuencia de la inestabilidad, de la misma manera que la fiebre es el síntoma del mal y no el mal en sí. A un enfermo con cuarenta grados de temperatura a nadie se le ocurriría meterlo en una cámara de refrigeración. A nadie, salvo a los asesores de Allende".

Cotizaciones de minerales

NUEVA YORK, (AP).- Precios de materias primas hoy:

ANTIMONIO 59 centavos la libra, Nueva York.

COBRE 50 1/2 centavos la libra, Consecticut

PLOMO, 15 centavos la libra, Nueva York.

CINC, 18 centavos la libra, San Luis.

ESTAÑO, 1.82 dólares la libra, Nueva York.

MERCURIO, 270 dólares el frasco, Nueva York.

PLATA EXTRANJERA 1.70 dólares la onza, Nueva York.

Dos centrales obreras colombianas denuncian infiltración comunista

OTA, 21 (AP). Dos grandes des obreras del país han deado una ofensiva comunista, da para tomar el control de tantes sindicatos.

Unión de Trabajadores de bia, (UTC) y la Confedera- de Trabajadores de Colombia (CTC), dijeron que han tenido que expulsar en los últimos meses a importantes sindicatos de su seno, especialmente del ramo de las comunicaciones, el transporte aéreo, los textiles y otras ramas de la industria, por haber caído bajo el control comunista.

Las dos centrales obreras dijeron que la embajada soviética presta abundante apoyo financiero a la Confederación Sindical de Trabajadores de Colombia (CSTC), que dirige los sindicatos comunistas que operan en el país.

Recientemente fueron expulsados de Colombia tres funcionarios de la embajada soviética acusados por los servicios de inteligencia militar de estar en contacto con elementos subversivos.

También ha denunciado la prensa que dirigentes soviéticos de la Organización Internacional de Periodistas (OIP), organización sindical de los periodistas de países socialistas, está tratando de tomar el control de los gremios de periodistas de Colombia.

Los dirigentes sindicales llamaron la atención del gobierno para que se tomen prontas medidas dirigidas a evitar que la infiltración comunista continúe dentro del movimiento obrero. Expresaron que sus advertencias aún no han tenido eco en el gobierno.

Informaron que hay actualmente 1.200 dirigentes sindicales becados en diversos países socialistas por la Federación Sindical Mundial que tiene sede en Moscú, cuya misión posterior sería tomar el control de diversos sindicatos.

CONVENIO ECONOMICO.- Londres, 21 (AP).- Paulo Lira, director del Banco Central de Brasil, izquierda, en una conversación con Antonio Delfin Neto, ministro de finanzas en Brasil, durante un diálogo sobre convenios económicos que beneficiarán al Brasil en un futuro cercano. (Radiofoto especial para PRESENCIA)

Egipcios dudan que Israel pueda frenar el terrorismo por correo

EL CAIRO 21 (AP).- Los analistas políticos en El Cairo opinan que no tendrán éxito los esfuerzos israelíes de eliminar el terrorismo y la muerte mediante cartas letales con incursiones en los países árabes.

Dicen que los israelíes no pueden terminar con los palestinos que viven en los países árabes ni tampoco pueden obligar a los países anfitriones a hacerlo.

Más de un millón de palestinos residen fuera del control directo ejercido por Israel en la franja de Gaza, la orilla occidental del río Jordán y en Israel mismo. Ese millón suministra una vasta reserva de material humano que pueden usar los guerrilleros.

La mayoría de los gobiernos árabes opinan que no pueden tomar medidas demasiado drásticas contra los guerrilleros. El mejor ejemplo es el Líbano, donde la jefatura política se vio obligada a concertar un arreglo con los jefes de los comandos.

Los israelíes dicen que sus fuerzas mataron a 60 guerrilleros en la operación del Líbano. El total de guerrilleros en el país se calcula en 4.000.

Petroperú inició la perforación de nuevos pozos en zonas selváticas

LIMA 21 (AP).- La empresa estatal Petroleos del Perú (PETRO PERU) ha iniciado la perforación de dos nuevos pozos en la región selvática al nordeste de Lima.

Un portavoz de la empresa declaró que la perforación se hace simultáneamente en una zona cercana al lugar donde se descubrió petróleo por primera vez en noviembre del año pasado.

Petroperú ha realizado hasta el momento cinco perforaciones a cargo de la firma norteamericana Parke Drilling Co, el primero, en Trompeteros, tiene un rendimiento diario de más de 2.000 barriles. El segundo en Capirona, en febrero, produce menos de 1.000 barriles y el tercero en Pa cu.

Posteriormente Petroperú foró otros dos pozos para d minar exactamente las estr ras y ambos resultaron prac mente secos.

Los trabajos de los dos n pozos de iniciaron a principi semana y la zona ha sido ese en base a estudios geológi estratigráficos proporcionad los dos últimos que fueron s

Los técnicos de Petroper terminaron que las dos n perforaciones debían ser tadas más cerca de Tro ros donde existen mayores bilidades de obtener petróle

Consejo mundial de la paz se reunirá en Santiago de Chile

SANTIAGO DE CHILE, 21 (TER PRESS SERVICE).- Desta das personalidades del mundo gerán a esta capital para concur al Consejo Mundial de La P que examinará los problemas candentes del panorama inte cional, según dijeron sus orga dores.

El consejo mundial de la comenzará su asamblea el 4 de tubre en el edificio que fuera truido para las reuniones de T TAD III.

Hoy en la historia

R THE ASSOCIATED PRESS

Hoy es viernes 22 de septiembre, 266 día del año 1972. Aun dan 100 días en el año.

ESTE DIA:

9- El duque de Zerma expulsa 500.000 moros de España.

1- Río de Janeiro es capturada por los franceses.

3- El Congreso del Perú resuelve que la Virgen de las Mercedes sea la Patrona de las Fuerzas Armadas de la República.

9- Se firma en Guayaquil el tratado de paz que fija los límites entre Colombia y el Perú.

0- Venezuela se separa de Colombia y se proclama estado soberano e independiente.

2- El presidente Abraham Lincoln decreta la libertad de todos los esclavos en Estados Unidos a partir del 1 de enero de 1863.

8- Estalla un movimiento insurreccional en Puerto Rico. Los sediciosos llegaron a proclamar un gobierno provisional en la Villa de Lares pero fueron dispersados en poco tiempo por las tropas españolas.

2- Benito Mussolini se declara monárquico y proclama la voluntad fascista de asumir el gobierno de Italia.

9- La Unión Soviética detona su primera bomba atómica, cuatro años después de la primera explosión nuclear en Estados Unidos.

0- Se concede el Premio Nobel de Paz a Ralph Bunche por su actuación como mediador de las Naciones Unidas en la Palestina.

7- El gobierno de BOLIVIA publica fotos que demuestran que el guerrillero argentino Ernesto "Che" Guevara", actúa en BOLIVIA.

Galo Plaza califica de absurda la desigualdad jurídica de la mujer

WASHINGTON 21 (AP).- El Secretario General de la Organización de los Estados Americanos, Galo Plaza, dijo hoy que la desigualdad jurídica de la mujer es 'un absurdo, una injusticia, una situación que debe terminar".

Plaza hizo esa afirmación al instalar aquí la Décimo Sexta Asamblea de la Comisión Interamericana de Mujeres que debatirá durante siete días la estrategia que ha de seguir en los próximos dos años.

El espíritu de la asamblea es de "liberación femenina".

La señora Otilia Arosemana de Tejeira, de Panamá, presidirá las gestiones durante el próximo bienio. La licenciada mexicana María Lavalle Urbina será vice-presidente.

La educadora panameña viene de actuar en el Consejo Ejecutivo de la UNESCO y su compañera mexicana acaba de presidir la comisión de las Naciones Unidas sobre el status de la mujer.

La señora de Tejeira dijo que se dedicará de un modo especial "a estimular a las mujeres jóvenes a incorporarse a las labores de la comisión para mejorar la situación de la población femenina en el continente".

El grupo que durante años desarrolló una exitosa lucha para extender el derecho del voto a la mujer en todos los países del continente parece listo a batallar por la igualdad de la mujer en los aspectos sociales.

Trajes tradicionales en a Asamblea de la O.N.U.

CIONES UNIDAS, 21 (AP).- ayoría de los delegados afri- a la sesión de apertura de la imo Séptima Asamblea Gene- e las Naciones Unidas abanda- sus ropas tradicionales y ron trajes de estilo occiden- ero mujeres africanas repre- tivas, usaron sus vestidos colores.

eron excepciones los delega- de ambos sexos de Nigeria, Guinea y Mali, resplande- es en sus largos trajes nati- Los delegados de Zaire usa- sombreros de piel de leo- con chaqueta estilo Mao. s delegados de Tanzania es- vestidos con chaquetas tipo de color marrón, azul y cre-

s cinco delegados de Bhutan traron la atención con sus rojo-anaranjadas y botas de decorado en oro.

embargo, la mayoría de los delegados presentes en las monias de apertura en el sa- azul y oro vistieron conser- ramente.

Participando en su primera sesión plenaria de la asamblea, la delegación de la República Popular China, encabezada por el embajador Huang Hua estaba uniformemente vestida con chaquetas estilo Mao, en gris-azul.

CENTRO DE RESIDENTES PANDINOS

Invitación

La Presidenta y Vicepresidenta del Centro de Residentes Pandinos, tienen el agrado de invitar a los residentes y simpatizantes del Departamento Pando, en esta ciudad, al tradicional baile que con motivo de conmemorar el 34o aniversario de la creación del Departamento Pando, se llevará a cabo el día sábado 23 de los corrientes a horas 20.oo p.m., en los salones del Club "16 de Julio" (El Prado).

Mary Soto Pereira y María Teresa Saucedo G., agradecen anticipadamente su gentil concurrencia.

(NO CIRCULAN INVITACIONES ESPECIALES)

Señora usted tiene un puesto de venta en el mercado, no olvide que si lo conserva limpio: Los productos que expenden tendrán mayor demanda.

NATIONAL

POR MOTIVO DE VIAJE SE VENDE

Silla mecedora americana, adornos de Navidad mericanos, licuadora Kenmore flamante, cubier vasos, ollas, lámparas, ropa usada y jueguetes. lamente viernes. Ed. San Jorge, Av. Arce 2939, 3 piso, Ap. 3D.

DEUDORES MOROSOS

Se ruega a nuestra clientela que tiene cuentas pendientes con nuestra empresa se sirvan cancelarlas máximo hasta el 30 del presente mes de septiembre; caso contrario, lamentaremos tener que publicar sus nombres en forma permanente a partir del 1o. de octubre de 1972 sin perjuicio de iniciarse la acción legal correspondiente.

La Paz, septiembre de 1972

EDITORA PRESENCIA LTDA.

AHORA! TAMBIEN EN LA PLAZA ANTOFAGASTA 592

Frente a la ex Aduana

AGRO-SERVICIO

GRACE

ALIMENTOS PARA AVES-VITAMINAS-ANTIBIOTICOS
VACUNAS - INSECTICIDAS-FUNGICIDAS-HERBICIDAS
EQUIPOS E IMPLEMENTOS AGRICOLAS ABONOS PUTUTU

ASESORAMIENTO TECNICO GRATUITO!

CORPORACION MINERA DE BOLIVIA

Invita a los señores representantes de las firmas proveedoras, a recoger los pliegos de especificaciones de los pedidos que se detallan, de la Secretaría de la Comisión de Adquisiciones, 4to. piso, Edificio Central:

26915 VALVULAS Y REPUESTOS
28157 RODAMIENTOS VARIOS TIPOS
28426 TECLES MANUALES
28427 CORREAS DE CUERO PORTABATERIAS
28428 SIERRAS HUINCHA PARA CORTAR METAL
28429 CARROS TERMICOS PARA TRANSPORTAR COMIDA
28431 TELEFONOS BLINDADOS
28432 BALANZA ANALITICA PARA LABORATORIO

GERENCIA DE ADQUISICIONES

La Paz, septiembre 19 de 1972

COMANDO GRAL. DE LA FUERZA AEREA
Direc. Gral. de Abast. y Mant.

AVISO DE REMATE

Se hace saber a todos los interesados y públ general, que por disposición del señor Ministro fensa Nacional y de conformidad a la Resoluci prema No. 162972 de fecha 17 de mayo del año e so, se fija el día jueves 28 de septiembre horas a.m., para el remate en Subasta pública del "CURTIS" C-46 Serial 42-3638 TAM-61 de la F Aérea Boliviana, sobre la base de 40.000.- dó

Dicho remate se llevará a cabo en la Base Militar (Grupo Aéreo de Transportes) en El pudiendo concurrir los interesados el día y ho halados, depositando previamente el 10% del va jado para el remate.

Mayores informaciones se proporcionarán en rección General de Abastecimiento y Mantenim 7o. piso del Ministerio de Defensa Nacional.

Autores de malos manejos en CNSS están sobreseidos por la justicia

Denunció el jefe regional de la Caja en Potosí

POTOSI, 21 (PRESENCIA).- "Se... los documentos y las revisiones, es esta Agencia Regional de ...CNSS han habido malos manejos ...la suma de $b. 400.000" de... ...ró en rueda de prensa Walter ...rrón Chalar, Agente de Potosí ...la entidad aseguradora, acre... ...ado que "de los implicados, ca... ...la mayoría están sobreseídos ...la justicia".

...rrón Chalar reunió al perio... ...ne en presencia de una comi... ...superior llegada a la ciudad ...La Paz, la misma que tiene el ...to de estudiar un plan econó... ...para la Agencia Regional. ...autoridad distrital de la CN ...tiempo de mostrar a la pren... ...documentos y procesos, indi... ...que "Luis Orozco Fico, ex - ...Regional, adeuda a la Ins... ...más de 67.000 $b. y que, ...investigaciones, existen pru... ...de que juntamente a funciona... ...subalternos , cometio serias ...irregularidades causando graves ...daños a la economía del Estado".

"Denunció con toda valentía y ...del maestro a los periodistas ...los documentos que prueban al... ...sición de papeletas de los ren... ...adelantos de dinero, pres... ...de honor, deudas etc". "En ...malos manejos vienen de 1965 ...hasta el momento arrojan un to... ...de $b. 400.000 suma que debe ...recuperada porque es dinero ...los rentistas y de los trabaja... ...nos mineros que han ofrendado ...vida por nuestra tierra" expre... ...rrón Chalar.

El Agente de la CNSS, se mos... tró extrañado porque los culpa... bles estaban a punto de ser sobre... seídos y que, a la fecha, la enti... dad aseguradora viene tomando las ... provisiones del caso para que los ... procesos sigan su curso, "no es ... posible que suma tan elevada que... de sin cobrarse y que los culpa... bles de malos manejos no encuen... tren la sanción correspondiente".

La conferencia de prensa, tuvo lugar en el despacho del Agente Regional de la CNSS en presencia de directivos de los trabajadores rentistas, de colaboradores inmediatos y de comisionados de la oficina central de la ciudad de La Paz.

Por su parte, el Asesor Jurídico de la Agencia Regional Mario Mendivil, informó que "constantemente recibe amenazas y que está por inhibirse del proceso".

Finalmente, Walter Garrón Chalar, ex - Jefe Regional de la Célula V. de FSB y actualmente miembro directivo de su partido, pidió a la prensa y la ciudadanía "cooperar en la difícil tarea de recuperar los fondos que fueron malversados en esta entidad, causando grave daño a la economía".

Walter Garrón Chalar, Agente de la CNSS en Potosí, muestra a la prensa los documentos que evidencian malos manejos en esa ciudad.

Estudiantes de Huanuni cooperan para la reparación de su colegio

HUANUNI, 21 (PRESENCIA).- En una actitud sin comparación profesores y estudiantes de los colegios Mariscal de Ayacucho y Andrés de Santa Cruz que ocupan el mismo local, se han impuesto la tarea de trasladar piedras desde los cerros vecinos, para la pavimentación de su patio de más de 4.000 mts2. El entusiasmo estudiantil mantiene la esperanza de contar en breve tiempo más con un patio completamente pavimentado y la construcción de campos deportivos.

Cerca de 2.000 estudiantes, día a día, en sus tiempos libres y algunas veces en jornadas integras han trasladado la piedra necesaria para este trabajo, para el empedrado de todo el patio. A esta labor esta cooperando la Empresa Minera Huanuni que ha dotado de los obreros encargados de realizar el pavimentado algunas autoridades especialmente la Jefatura Provincial de Transito han facilitado camiones para trasladar las piedras.

Sin embargo, es preciso que exista cooperación total de las autoridades para materializar este anhelo juvenil y así premiar esta labor sacrificada de los jóvenes estudiantes.

Al presente se tiene empedrado algo más de la mitad del patio y el plantel, con sus propios fondos, ha adquirido 700 bolsas de cemento, cantidad insuficiente para pavimentar todo el patio del Colegio. De todas maneras, esta labor e inquietud de jóvenes y señoritas ha demostrado que cualquier objetivo que los estudiantes se propongan puede ser cumplido con el esfuerzo y concurso propios, lo que demuestra el amplio espíritu de responsabilidad para con sus deberes y obligaciones. Ahora sólo se espera que las organizaciones llamadas para el efecto presten su ayuda.

Realizaron en Cochabamba censo para diagnóstico de la salud

COCHABAMBA, 21 (PRESENCIA).- Se realizó en esta ciudad un censo para preparar en base a estadísticas un diagnóstico de la salud, el trabajo será complementado con investigaciones similares en las provincias.

Doscientos cincuenta voluntarios de ambos sexos, de la Facultad de Medicina, de la Universidad Mayor de San Simón, del Colegio Alemán Santa María de la Escuela de Enfermeras del Hospital Sethea y del Colegio de Don Bosco, asesorados por funcionarios de la Unidad Sanitaria y el Centro de Salud de Cochabamba, realizaron la encuesta entre dos mil familias de radio urbano y suburbano de esta ciudad. Esta encuesta dirigida por las autoridades sanitarias de Cochabamba, tiene por objeto realizar un diagnóstico de la situación de la salud en este Departamento, así como de sus factores condicionantes. La encuesta se realizó entre familias con un número de hijos entre los cinco y ocho, habiéndose averiguado aspectos relacionados con la nutrición, vivienda, saneamiento, transportes , ocupación, recreación y otros que se tomarán en cuenta para la concesión de servicios sanitarios que deben abarcar toda la población. Los datos obtenidos en esta primera encuesta, en la que se alcanzó el 10% de la población de la ciudad de Cochabamba, constituirán la base para que las autoridades sanitarias realicen un estudio estadístico sobre el nivel de salud existente en la ciudad.

Las autoridades sanitarias están planificando una encuesta similar, para el próximo mes de Octubre, la misma que se realizará en las provincias del Departamento. Esta encuesta se la diversificará en las distintas zonas de acuerdo a las características físicas de la región.

Se harán encuestas separadas en el valle, el trópico y en la zona intermedia entre ambas regiones. Esta nueva encuesta, a realizarse en las provincias, completará los datos requeridos para la tabulación de los índices objeto de las investigaciones. El documento resultante será básico para la planificación de programas adecuados en la prevención y tratamiento de las enfermedades de mayor incidencia en el Departamento. Las autoridades sanitarias esperan contar para entonces con el concurso de los estudiantes voluntarios, cuya labor realizada en esta ciudad fue muy apreciada.

TUVO LUGAR EN ORURO JORNADA DE EDUCACION

ORURO 21 (PRESENCIA).- En días pasados, se llevó a cabo en esta ciudad la primera jornada distrital sobre educación, auspicia da por la Asociación Diocesana de Educación Católica (ADEC), en el local del Colegio "Jesús María".

Este evento atrajo la atención, concurrencia y participación de varios profesores de colegios y escuelas. Asimismo, asistieron numerosos padres de familia y estudiantes. Las charlas estuvieron a cargo de Antonio Cabrerizo, con los temas "Una Educación para Bolivia" y "Comunidad Educativa", y Jaime Virreira, con "Iluminación Cristiana de la Existencia" y "Educación Asistemática".

Los concurrentes a la jornada quedaron satisfechos por las exposiciones efectuadas, como también por la organización correcta y la puntualidad en los horarios. A la clausura asistieron las autoridades educacionales del Distrito, en el transcurso del acto se hizo entrega de certificados. El Reverendo Lucas Hojveld, dió por terminado el evento, refiriéndose a su importancia y al interés demostrado por los participantes.

JUNCO declaró a un Ministro Amigo Dilecto de Cochabamba

Cochabamba, 21 (PRESENCIA).- La Junta de la Comunidad de Cochabamba (JUNCO), en su última sesión, resolvió declarar al Ministro de Industria y Comercio, Héctor Ormachea Peñaranda, "Amigo dilecto de Cochabamba". La mencionada declaración, en copia autógrafa, fue enviada con una conceptuosa nota al nombrado dignatario de Estado y dice lo siguiente: "Que el Ministro de Industria y Comercio, Lic. Héctor Ormachea Peñaranda, ha demostrado en el ejercicio de su gestión administrativa especial afecto y preocupación por los problemas de Cochabamba, llevando a cabo en beneficio de este pueblo esforzadas gestiones, aún al margen de las funciones específicas de su propio Portafolio. Que, la obra de este Secretario de Estado constituye una prueba de su sensibilidad con este olvidado Departamento y es compensadora de cuanto ha esperado de su despegue hacia el progreso. Que, el Licenciado Ormachea Peñaranda se ha hecho merecedor al reconocimiento de la comunidad cochabambina. Por tanto:

La Junta de la Comunidad de Cochabamba (JUNCO), atentos sus altos merecimientos de ciudadano verazmente interesado en el adelanto regional, lo declara; "AMIGO DILECTO DE COCHABAMBA" debiéndosele entregar copia autografa de la presente resolución. Firmar: José de la Reza y Hugo Bilbao la Vieja, Presidente y Secretario General de JUNCO respectivamente.

Santa Cruz:

Comprobaron malos manejos en Unión de Trabajadores

Santa Cruz, 21 (PRESENCIA).- Un ampliado general determinó la reorganización de la Unión Departamental de Trabajadores, máximo organismo laboral de esta ciudad, ante la evidencia de "malos manejos económicos", asimismo acordó marginar al Secretario Ejecutivo , Cipriano Flores.

Las organizaciones afiliadas de la ex-COD, designaron a Freddy Mercado para presidir el Comité Ejecutivo y las cuentas serán revisadas por una comisión designada para el efecto.

Según se manifestó en medios de la UDT, se había logrado un fondo de 61.000 pesos bolivianos para la construcción de la sede social, actualmente, dijeron, sólo restan 12 mil pesos, sin que los dirigentes hayan presentado los documentos de descargo. Asimismo se indicó que la cuenta para aportes sindicales no tiene un solo centavo.

Los nuevos dirigentes expresaron que se deberá responder del movimiento económico en un plazo de quince días, fecha en que tendrá lugar un nuevo ampliado. Se pedirán también informes sobre gestiones realizadas ante la empresa privada, solicitando a nombre de los trabajadores colaboraciones en efectivo.

El ampliado acordó también la participación en la marcha cívica en homenaje a la fiesta departamental, se recomendó que en esa oportunidad ningún trabajador lleve distintivos ni haga signos de carácter político.

NATIONAL

Maestros rurales de Potosí eligieron nuevo directorio

POTOSI, 21 (PRESENCIA).- En días pasados, luego de realizarse el Primer Ampliado de Maestros Rurales de Potosí, se hizo conocer la nueva directiva de la Federación Distrital.

La directiva sindical, está encabezada por Víctor Ramos Salvador, Secretario Ejecutivo; Gustavo Venegas, Relaciones; Armando Huchasti, Actas y Estadística; Carlos Tapia, Técnica Docente; María Luisa Loaiza, Hacienda; y Humberto Gottia, Notificaciones y Deportes.

Los nuevos directivos de la Federación Distrital de Maestros de Educación Rural de Potosí manifestaron sus deseos de trabajo y de buscar la superación del educador del campo.

Asimismo, informaron que a la medida de sus posibilidades harán cumplir las resoluciones del Primer Ampliado.

Dentro de las resoluciones, figuran un bono de $b. 300, la locación de su sede social y un aporte de $b. 10.00 como ayuda social por definición docente.

En el campo técnico-pedagógico, los maestros de educación rural acordaron un reajuste en los cargos directrices y de supervisión, evitar la intromisión política, pedir que los Supervisores tengan su asiento en el área del campo, la realización de cursillos de superación, a la vez que se solicitará que los maestros que están actualmente en Normales, gocen del cien por ciento de sus haberes.

Finalmente, los maestros potosinos del sector rural, en su Ampliado resolvieron "pedir la realización de un congreso nacional extraordinario, con el propósito de reestructurar en forma democrática la Confederación Nacional de Maestros Rurales de Bolivia".

TELEFONOS AUTOMATICOS DE LA PAZ S.A.

CONVOCATORIA A PROPUESTAS PARA OBRAS DE CANALIZACION

Teléfonos Automáticos de La Paz S.A., invita a las empresas constructoras de 2da. y 3ra. categoría, legalmente establecidas en el país e inscritas en la Cámara Boliviana de la Construcción, para que presenten sus propuestas relacionadas con las obras de canalización que TASA efectuará próximamente en esta ciudad.

Los trabajos estarán destinados a la instalación ampliatoria de 9.000 (nueve mil) líneas telefónicas correspondientes a la Segunda Etapa del Contrato OKI.

Los pliegos de condiciones y especificaciones administrativas y técnicas, juntamente con los planos respectivos, podrán ser retirados de la Sección Adquisiciones, 8o. piso del edificio "GRAN CENTRO" (Av. Mariscal Santa Cruz), previo pago de $b. 100.oo.

Las propuestas se recibirán en la Secretaría de la Gerencia General (2o. piso), hasta las 18:oo horas del viernes 29 de septiembre de 1972.

La Paz, 19 de septiembre de 1972

DEPARTAMENTO DE RELACIONES PUBLICAS DE TASA.

ALMACEN "MONTICULO"

Hermanos del Castillo
Avenida Ecuador esq. Victor Sanjinés No. 2603
Teléfono 55710

OFRECE

Gelatinas ROYAL	$b. 1.60 la cajita
Refrescos ROYAL	$b 0.80 el sobrecito
Polvo de Hornear ROYAL	$b. 1.50 el sobrecito
Polvo de Hornear ROYAL	$b. 5.00 lata de 8 Onzas
Polvo de Hornear ROYAL	$b. 14.00 lata de dos libras
Sopa MAGGI Pollo con Fideos	$b. 2.50 el sobre
Sopa MAGGI Pollo con Arroz	$b. 2.50 el sobre
Sopa MAGGI (CREMAS)	$b. 3.50 el sobre

ALQUILAMOS PEQUEÑO DEPARTAMENTO

A persona sola, completo, excelente ubicación calle Abdón Saavedra, Ref. teléfono 53516 Sr. Jorge Murillo.

"HORIZONTES S.R.L."

TAXI AEREO

AERO COMMANDER 680
C.P. 963.
Cessna 206 Turbo
CP. 995

A órdenes de los Señores Gerentes Empresarios y hombres de Negocio.

Edificio CASTILLA 3er. piso, Of. 305. Teléf. 82082 - 20754
Casilla (POB) 437. La Paz-Bolivia

HERRAMIENTAS ELECTRICAS BOSCH

DISPONEMOS PARA ENTREGA INMEDIATA

HANSA Ltda. La firma boliviana de su confianza con mas de 65 años al servicio del país

DEPTO. TECNICO Tels. 42836 - 55219 - 53661
Sucursales: COCHABAMBA - TARIJA - POTOSI - SANTA CRUZ - SUCRE - TARIJA - VILLAZON

LINALE & WEISS S. A.

TORNOS HASTA 3000 MM
FRESA UNIVERSAL

VISITENOS EN FERIA SANTA CRUZ 23-30 SEPTIEMBRE

COMANDO EN JEFE DE LAS FF.AA.
ACCION CIVICA FF.AA.
BOLIVIA

AVISO DE REMATE

Con la facultad otorgada por la Resolución Suprema No. 162909 de fecha 12 de mayo de 1972, autorízase al Departamento de Acción Cívica de las Fuerzas Armadas para que con intervención de la Contraloría General de la República proceda a la venta en subasta pública de las siguientes unidades motorizadas:

1.- Camioneta Jeep Gladiator, modelo 1965, motor No. TS60049932, chasis No. 340510 - 11275, placa No. 8-0394, evaluado para remate en $b. 12.600,00

2.- Jeep Austin modelo 1965, plaza No. 22 - 3258, motor No. 22 NAK - 2043, chasis No. A-54 - L-7895, evaluado para remate en $b. 11.700,00

3.- Vagoneta Jeep Wagonier, modelo 1965, placa No. 8-0907, motor No. TS - 60 - C - 35790.- chasis No. 1414 - 36289, evaluado para remate en $b. 17.100,00

Los interesados podrán ver las movilidades detalladas en el garage de Acción Cívica FF.AA., debiendo presentarse en sus oficinas del Ministerio de Industria y Comercio 5o piso. Para participar en el remate deben emposar el 10% del valor básico.

El remate se llevará a cabo el día martes 26 del presente a horas 10.30 a.m.

Cnl. DIM JEFE DE ACCION CIVICA FF.AA.
JEFE DE BIENES NACIONALES

Perú y Bolivia harán estudios sobre proyectos industriales

Con el propósito de realizar estudios conjuntos sobre proyectos industriales entre Perú y Bolivia, llegaron a nuestro país, altos funcionarios de la Corporación Financiera de Desarrollo (COFIDE).

Se trata del Gerente de Evaluación, Ing. Atilio Gonzalez y del Gerente de Desarrollo, Ing. Simón Samesas, quienes sostuvieron reuniones de trabajo con miembros de la Corporación Boliviana de Fomento (CBF).

En las conversaciones iniciales, se trató sobre la comercialización e industrialización de pelos de camélidos, industrialización de la fibra de yute, ladrillos refractarios, vidrios planos, carrocerías metálicas y otros.

Con preferencia, se harán estudios conjuntos sobre proyectos realacionados con la lista de productos asignados por el Acuerdo de Cartagena.

La Corporación Financiera de Desarrollo es una institución que coordina la tarea financiera del gobierno peruano, y promueve la creación de empresas con la participación total o parcial del Estado.

SE NOMBRARON CATEDRATICOS DE LA UMSA

-Ayer fue nombrada la mayoría de los profesores de la Universidad Mayor de San Andrés.

Las comisiones designadas para tal efecto procedieron al estudio de los antecedentes de los candidatos a las cátedras y nominaron a profesores de varias Facultades de la Universidad paceña, entre ellas las de Ciencias Básicas, Ciencias de la Salud, Ciencias Sociales, etc.

Las comisiones fueron integradas por Decanos, Coordinadores y Jefes de Departamento.

Las listas completas serán publicadas mañana, agregando los nombres correspondientes a los nombramientos que se realizarán hoy.

ANIVERSARIO.- Al cumplirse treinta años de existencia de la Corporación Boliviana de Fomento, su Presidente, Ing. Guillermo Jiménez Gallo, ofreció ayer un resumen de las obras de desarrollo ejecutadas por esa institución desde su creación. En la fotografía, aparece con la prensa.

La CBF cumple treinta años al servicio del desarrollo

"La Corporación Boliviana de Fomento se ha constituido en un instrumento dinámico del Sector Público que responde con eficiencia a la ejecución de los planes de desarrollo económico y social del país", dijo ayer el Presidente de esa entidad, Ing. Guillermo Jiménez luego de: reseñar la obra cumplida a lo largo de treinta años de vida de la CBF.

El Presidente de la CBF, señaló que pese a las limitaciones y otros obstáculos, esa entidad ha cumplido una labor de beneficio en el desarrollo de las regiones más apartadas del territorio nacional.

La CBF se organizó como una sociedad anónima, en base a la recomendación de la Misión Bohan. Sus objetivos principales estaban dirigidos a los siguientes puntos: creación de un sistema nacional de carreteras, establecimiento de institutos de investigación y entidades de crédito, obras de irrigación y finalmente, el fomento a la explotación petrolera.

La primera repartición de la CBF fue la Superintendencia de Obras, que fue organizada para ejecutar obras de infraestructura caminera y unir el departamento de Cochabamba con el de Santa Cruz.

Entre los trabajos recientemente ejecutados por esa sección técnica, están el Aeropuerto Jorge Wilsterman de Cochabamba, el camino carretero COBOCE-Fábrica-Cantera (Irpa-Irpa). En Santa Cruz, trabajos de enlosetado de calles. En Riberalta, se ejecutaron las obras civiles de la Planta Laminadora de Goma.

La División de Aguas Subterráneas, con asiento en Cochabamba y una oficina regional en Santa Cruz, desarrollan importantes obras para captación de aguas subterráneas para la agricultura, industria y uso doméstico.

Para poner en ejecución un amplio plan de colonización, se ha construido el camino Caranavi-Alto Beni, financiado inicialmente por el Punto IV. Fueron establecidas nuevas áreas de colonización tales como Aroma, Cuatro Ojitos, Huaytú, Cotoca y Yapacaní.

INGENIOS

Según dijo el Presidente de la CBF, la instalación del Ingenio Azucarero de Guabirá fue el punto de partida para el nacimiento de la moderna industria azucarera nacional, y la primera experiencia industrial de la CBF.

Por disposición gubernamental, se encomendó a la Corporación Boliviana de Fomento la instalación y montaje del Ingenio Azucarero de Bermejo, creando un polo de desarrollo en la región sur del país.

CASTAÑA

Para garantizar la estabilidad de una fuente de ingresos para los pobladores, en 1967, la Corporación Boliviana de Fomento inició el Programa de Castaña, instalando plantas beneficiadoras.

Con todas sus reparticiones y las personas encargadas de la recolección de castaña, se da ocupación a más de ochocientas personas.

PLANTA LAMINADORA

Para ofrecer un mercado seguro al productor de la balsaca de goma, de las regiones de Norte y Noreste del país, se ha instalado la Planta Laminadora de Goma.

Dicha planta incide en la economía de más de quinientas familias de siringueros. Además, la industria nacional contará con materia prima de calidad para la fabricación de una serie de productos.

LECHE

En 1955, por convenio suscrito entre el gobierno de Bolivia y UNICEF, en Cochabamba se instaló la Planta de Leche PIL, con capacidad para procesar 40,000 litros diarios. Posteriormente, la Planta fue transferida a la CBF, que ejecutó la infraestructura lechera necesaria para ese complejo.

Recientemente, en El Alto de La Paz, se inauguró la segunda Planta de Leche PIL, con una capacidad de producción de 55,000 litros diarios. Allí se elaboran leche fluída adicionada con vitaminas A y AD, leche fluída chocolatada yogurt, dulce de leche y quesos.

CEMENTO

Entre las empresas industriales de carácter mixto, la CBF ha instalado la Fábrica Nacional de Cemento S.A. (FANCESA), de Sucre y la Fábrica de Cemento COBOCE SAM.

En esta última fábrica, la CBF interviene con un 40 por ciento de acciones.

La CBF, también incursionó en los campos de la ganadería y agricultura. En ganadería, tiene a su cargo los proyectos de Reyes y Todos Santos.

En agricultura, se ejecutan los programas de plantación de pimiento, cacao y té.

PROYECTOS INMEDIATOS

Los proyectos que serán ejecutados en breve por la CBF, son la Planta Beneficiadora de Asbesto, Fábrica de Vidrio Plano, Proyecto de Magnesita, Plan Nacional de Cerámica, Fábrica de Aceites en Villamontes y la Fábrica de Pulpa y Papel.

Reunión de Bancos Centrales Latinoamericanos en Managua

Los representantes de los Bancos Centrales y Gobernadores latinoamericanos y de Filipinas ante el Fondo Monetario Internacional, iniciaron ayer en la ciudad de Managua, la décima quinta reunión del organismo que conforman.

La delegación de Bolivia está integrada por el Ministro de Finanzas, Lic. Luis Bedregal Rodo y el Presidente del Banco Central de B., Jorge Salazar Mostajo.

Como ya informara este martes, la reunión de referencia se ocupará particularmente de discutir la propuesta sobre la reforma del sistema monetario internacional, así como del Banco Internacional de Reconstrucción y Fomento.

Es también tema que se tocará en las conversaciones iniciadas en Managua, "un entendimiento sobre el sistema de apoyo a la liquidez de los bonos del Banco Interamericano de Desarrollo (BID)".

La reunión que se desarrolla en Nicaragua, cuenta con delegados de Bolivia, Brasil, Colombia, Costa Rica, Ecuador, El Salvador, Filipinas, Honduras, Guatemala, Jamaica, México, Panamá, Paraguay, Perú, República Dominicana, Trinidad y Tobago, Uruguay; además del Director Ejecutivo del Fondo Monetario Internacional y el Director Ejecutivo del Banco Mundial.

Habrá conferencia Trimestral Mormona

-La Iglesia de Jesucristo de los Santos de los Ultimos Días (Mormona) realizará su próxima Conferencia Trimestral el domingo venidero con la participación de los sectores pertenecientes a su Distrito No.2 de La Paz.

La reunión se llevará a cabo en el local del club de La Paz, a las 10 de la mañana.

En cuanto corresponde al Distrito No. 2 de La Paz, se ha informado que incluye la mitad de los mormones en la ciudad y cuenta actualmente con unos 1,500 miembros de las zonas de Ciudad Satélite, Villa Victoria, Zona Norte, Munaypata, Alto Lima, y las poblaciones de Achacachi, Pucarani, Corocoro y Puerto Acosta.

El propósito esencial de la Conferencia Trimestral es el de dar palabras de consejos e instrucción a los miembros y visitantes a la reunión. Dichas palabras se refieren tanto a la vida espiritual como material de las personas.

El nuevo presidente de la Misión Boliviana de la Iglesia Mormona, Keith R. Allred y miembros de la Presidente y Sumo Consejo del Distrito tendrán participación activa en esta reunión.

Nuevas disposiciones para la importación y venta de armas

La Dirección de Investigación Nacional (DIN) ha emitido ayer una disposición que determina que las casas importadoras, comerciales o de consignación deben someterse a nuevas regulaciones para la venta e importación de armas de fuego.

La resolución dice:

"VISTOS Y CONSIDERANDO: Que los Decretos Supremos de 30 de abril de 1894, de 20 de diciembre de 1911, 30 de julio de 1920 y 23 de junio de 1922, facultan a la Policía el control, registro y matrícula de armas.

Que a fin de que las disposiciones arriba anotadas no queden vulneradas en su cumplimiento por la falta de reglamentación clara,

RESUELVE

A partir de la fecha, las casas importadoras, comerciales o de consignación, etc., que se dediquen a la internación de armas de fuego y munición se someterán a las instrucciones que se especifican a continuación.

1o. Los establecimientos arriba indicados presentarán a la Subsección Matrícula del Departamento Nacional de Registros de la Dirección de Investigación Nacional (DIN), toda la documentación consistente en permisos expedidos por el Ministerio de Defensa, pólizas de importación y aforos aduaneros con la nomenclatura del tipo de armas, sistemas, números, marcas de fábricas; con el objeto de proceder a su registro correspondiente.

2o. Asimismo, los citados establecimientos llevarán en forma inexorable un libro de venta de armas, cuya apertura se realizará con intervención de la Subsección Matrícula del Departamento Nacional de Registros de la DIN, donde se deberán registrar los siguientes datos en forma legible y clara: Nombres y Apellidos del comprador, número de carnet de identidad del comprador, última dirección del comprador, tipo y sistema del arma, calibre, marca de fábrica, número y fecha del permiso de la DIN.

Este libro será revisado cada mes el día 25 en la Sección Matrículas del Departamento de Registros de la DIN.

3o. Cuando el comprador quiera adquirir un arma de fuego cuya venta no sea prohibida por disposiciones legales, deberá recabar previamente el permiso correspondiente en la Oficina de Registros y Matrículas del Departamento Nacional de Registros de la DIN, que será otorgado con carácter gratuito.

4o. La infracción a las disposiciones de la presente resolución se reputará como tráfico clandestino de armas, dando lugar al decomiso total de armas existentes en el establecimiento infractor.

Fdo. Director de Investigación Nacional.

My. Tito Vargas Núñez.

TRABAJADORES DE AASANA PIDEN EL CAMBIO DE ADMINISTRADOR

Los dirigentes de la Federación Nacional de Trabajadores de la Administración Autónoma de Servicios Auxiliares para la Navegación Aérea (AASANA) a nombre de sus afiliados, solicitarán al Gobierno el cambio del actual administrador de la institución, Gral. José Belmonte Arduiles.

La decisión fue adoptada, según informaron dirigentes de la organización nacional de trabajadores de AASANA, después de "romper" virtualmente el diálogo entre el sector laboral y el Gral. Belmonte.

Ayer, representantes de los trabajadores de AASANA y el Gral. Belmonte sostuvieron una reunión en el propósito de buscar soluciones para el problema surgido; como consecuencia de algunas desinteligencias, no pudo arribarse a acuerdos.

Según informaron los dirigentes de los trabajadores, el Administrador de AASANA atacó duramente a éstos durante la reunión de ayer, calificándolos de "anarquistas, subvertores y desleales".

Entre las manifestación de criterios opuestos, el Gral. Belmonte condenó la reunión de ayer, realizada en una de las dependencias del aeropuerto de El Alto.

Frente a esta circunstancia, la reunión prosiguió, analizándose luego el labor cumplida por el Administrador de AASANA. Según afirmaron los dirigentes laborales, el trabajo del Gral. Belmonte fue negativo.

En la parte pertinente el documento dice:

"Aprobóse en toda forma de derecho de justiprecio en la suma de $b. 2,022,692.- total indemnizable que representa el cien por ciento del valor catastral establecido según consta en el certificado expedido por la Oficina Distrital de Catastro de fs. 19, correspondiente al área de expropiación comprendida en los lotes de terrenos Nos. 1, 2 y 3, situados entre la calle Oruro y la Avenida Mariscal Santa Cruz; con una extensión superficial de 3,655 metros cuadrados, más construcciones servidumbres usos y costumbres, sin excepción ni limitación alguna de propiedad del Asilo de Huérfanos "San José", con destino a la construcción del Centro de Comunicaciones, suma que será cancelada por el Ministerio de Transportes y Comunicaciones, debiendo extenderse las escrituras de transferencia por ante la Notaría de Hacienda, todo de conformidad a lo dispuesto por el Decreto Supremo de 4 de abril de 1879, elevado a rango de Ley en 30 de diciembre de 1884. D.S. No. 08693 de 12 de marzo de 1969, D.S. No. 03304, de 9 de julio de 1970 y D.S. No 10138 de 3 de marzo del presente año".

Al ser consultado sobre esta medida el Ministro de Transportes y Comunicaciones, Ambrosio García Rivera, ha manifestado su complacencia por la satisfactoria culminación de estas gestiones de expropiación. El Ministro García, agregó, que se iniciarán los trabajos de demolición del edificio, una vez que el inmueble sea desocupado en su totalidad, que por ley son de 60 días, a partir de la fecha en que es dictada la respectiva resolución (14 de septiembre de 1972).

CONCLUYO TRAMITE DE EXPROPIACION DE ASILO DE HUERFANOS "SAN JOSE"

Con la promulgación de la respectiva Resolución Prefectural No. A/141-72, debidamente ejecutoriada, han concluido los trámites de expropiación del inmueble del asilo de huérfanos "San José", situado en la calle Oruro y Av. Mariscal Santa Cruz de esta ciudad, con destino a la próxima construcción del Centro de Comunicaciones.

La citada resolución ha sido dictada en cumplimiento del Decreto Supremo, No.10138 de 3 de marzo de 1972, mediante la cual la Prefectura del Departamento de La Paz fue encomendada para iniciar el proceso administrativo y las respectivas modificaciones de Ley a los interesados.

En la parte pertinente el documento dice:

"Aprobóse en toda forma de derecho de justiprecio en la suma de $b. 2,022,692.- total indemnizable que representa el cien por ciento del valor catastral establecido según consta en el certificado expedido por la Oficina Distrital de Catastro de fs. 19, correspondiente al área de expropiación comprendida en los lotes de terrenos Nos. 1, 2 y 3, situados entre la calle Oruro y la Avenida Mariscal Santa Cruz; con una extensión superficial de 3,655 metros cuadrados, más construcciones servidumbres usos y costumbres, sin excepción ni limitación alguna de propiedad del Asilo de Huérfanos "San José", con

DONACION A UN ASILO.- Al fondo de la fotografía, son vistas señoras pertenecientes a la Asociación de Damas Españolas, - que preside la señora Carmen de Ontiveros, esposa del Embajador de España, y que aparece en la foto cuando hicieron entrega de cien frazadas en calidad de donación al asilo de ancianos -- "San Ramón". Las religiosas que atienden el establecimiento agradecieron el gesto de las damas españolas y procedieron a la distribución de las prendas entre los albergados.

Oposición al cambio de autoridades ferroviarias

Dirigentes de la Cofederación de Ferroviarios, mediante telegrama múltiple enviado al Ministro de Transportes, Ambrosio García, y a otras autoridades de Gobierno, expresan su oposición al proyecto de cambiar a los actuales directivos de la Empresa Nacional de Ferrocarriles.

Sostienen los representantes laborales, que el cambio de las actuales autoridades de la Empresa de Ferrocarriles, significaría un virtual quebrantamiento de los proyectos de mejoramiento de esta institución.

En el telegrama, afirman que los actuales directivos de ENFE cuentan con el respaldo de los trabajadores y los califican como profesionales altamente tecnificados en su especialidad.

Los dirigentes de la máxima institución laboral de los ferroviarios exhortan a sus organizaciones afiliadas a pronunciarse sobre el proyecto de cambio de autoridades en la Empresa de Ferrocarriles.

Finalmente, aclaran los dirigentes que esta actitud de ninguna manera debe interpretarse como contraria a la paz social. Sostienen, que la negativa al cambio de autoridades se debe, fundamentalmente, al deseo de preservar las fuentes de trabajo.

CONES construyó dos locales en Santa Cruz

-El Ministro de Urbanismo y Vivienda Arq. Arturo Cronembold Parada y el Director del Consejo Nacional de Edificaciones Escolares (CONES) entregaron en la ciudad de Santa Cruz, en forma oficial, la Escuela "Domingo Leigue" en la urbanización "El Trompillo".

Las autoridades educativas cruceñas, después del acto, entraron en posesión del local.

La escuela "Domingo Leigue" fue construida por la empresa "Cosanta" a un costo de $b. 304,709.- Tiene dos aulas, dos laboratorios y un aula amplia. El local puede dar cabida a 400 alumnos.

EN CAMIRI

El Director de CONES informó que el próximo 24 de septiembre, fecha en la cual se festeja la efemérides de Santa Cruz, se entregará el Colegio "German Busch" de la ciudad de Camiri.

Inician estudios para crear Caja Complementaria Fabril

Ensesenta días más, a contar de la fecha, serán conocidas las bases de la creación de la Caja Complementaria Fabril, según disposición del Ministerio de Previsión Social y Salud Pública, cuyo titular posesionó ayer a los componentes de la comisión encargada de realizar dicho trabajo.

La disposición del Ministerio de Salud se encuadra al Decreto Supremo que dictó el gobierno el 28 de marzo pasado, en que autoriza la creación de una comisión encargada de estudiar la creación de la Caja Complementaria Fabril.

Dicha comisión ha sido conformada por ocho personas que son representantes de los Ministerios de Previsión Social y Salud Pública, Finanzas, Trabajo, Caja Nacional, de Seguridad Social, Cámara Nacional de Industrias, Confederación General de Trabajadores Fabriles de Bolivia.

FONDO COMPLEMENTARIO DE LA CAJA NACIONAL

Correspondió también al Ministerio de Salud dictar una resolución para dar cumplimiento a otro Decreto Supremo, del 7 de julio pasado, en sentido de crear un comité encargado de la gestión, administración e inversión de los recursos del Fondo Complementario de Invalidez, Vejez, y Muerte que en dicha fecha se creó mediante el citado Decreto.

El comité quedó constituído por un representante del Ministerio de Previsión Social y Salud Pública, dos representantes de la Federación de Trabajadores de Seguridad Social, elegidos a través del Ministerio del Trabajo, otro de la Caja Nacional y un administrador rentado, sin derecho a voto.

Aniversario de la escuela "Luis Uría de la Oliva"

En un acto especial que tendrá lugar hoy en las instalaciones de la Escuela Mixta Fiscal "Luis Uría de la Oliva", se recordará el aniversario de fundación de esta escuela que cumple dieciocho años en función educativa, en una de las zonas más populosas de Villa Victoria. La directora, señora Elizabeth de Mier, los profesores y alumnos han preparado un programa para conmemorar el aniversario de fundación de la escuela.

Habrá un curso de Cardiología

El Departamento de Cardiología del Instituto Nacional de Tórax y la Sociedad Boliviana de Cardiología coparticinarán desde el 25 de la próxima semana un curso médico denominado "Temas interesantes de Cardiología".

Los organizadores han optado el sistema interdiario de clases y decidido que corresponda a los días martes, jueves y sábados, hasta el próximo 2 de diciembre, que es para cuando se ha fijado la finalización del curso.

El programa de las materias a ser analizadas es amplio y será enfocado mediante conferencias por profesionales especializados, que revisarán los capítulos más interesantes de las enfermedades del corazón.

Se ha informado que esepropuesta está basado fundamentalmente sobre temas de Anatomía, Fisiología, Métodos Complementarios, Clínica, Cirugía y Tratamiento.

La CUB respalda a un dirigente

-Ante noticias procedentes de Cochabamba, en sentido de que habría sido separado de su cargo de Ejecutivo General del organismo universitario de ese Departamento, la CUB ha publicado un comunicado en el que se aclara que tales cargos "no son políticos sino netamente universitarios" y, por tal razón respalda a dicho dirigente.

Señalan en el comunicado los dirigentes de la CUB que "cualquier problema que pueda surgir a nivel universitario será tratado o resuelto por sus organizaciones correspondientes, en sus respectivas jerarquías, razón por la que ninguna otra organización o institución universitaria tiene competencia para reconocer o desconocer a sus dirigentes".

En Chulumani, se realizará un ampliado de cafetaleros

El Primer Ampliado Nacional de trabajadores cafetaleros se realizará en la localidad de Chulumani, oportunidad en la que se dará a los nuevos dirigentes como organismo de este sector.

Con un comunicado firmado por Sabino Zurita, Saturnino Heredia, Mario Pinto, Benito Rojas, Benito Durán Ignacio Calisaya, dirigentes de Irupana, Incahuara, Yanacachi, Nor Yungas y Chulumani expresan que desconocieron a los anteriores dirigentes y que René Céspedes, Alberto Mostajo y Nicanor Poma fueron declarados enemigos del campesinado productor de café.

Hacen conocer que se ha organizado un Comité de Emergencia formado por Augusto Tecos, Fernando Flores y Porfirio Espinoza, el mismo que lanzará la convocatoria para el ampliado que se efectuará en Chulumani.

Por otra parte, solicitan a los Ministros de Agricultura e Industria y Comercio, permiso para la realización de este ampliado. Agregan que en esta reunión se tratará la estrategia que seguirán para cortar el contrabando de café y asegurar los precios justos para este producto.

Este ampliado se realizará del 23 al 24 de septiembre. Asistirán representantes de los productores de Nor Yungas, Sud Yungas, Inquisivi, Caupolicán, Larecaja, Zongo, Chicari y Huara; Chapare del Departamento de Cochabamba; Chiquitos, Andrés Ibañez, Obispo Santiestebán, Ayacucho e Ichilo del Departamento de Santa Cruz.

Invitarán a dirigentes de la Confederación Nacional de Trabajadores Campesinos, a miembros de la Asociación de Exportadores de Café, de la Asociación de Torrefactores y autoridades de la Prefectura, Alcaldía e Instituto Nacional de Colonización.

Día del Médico en Telamayu

TELAMAYU (POTOSI), 21 —. Como parte de la celebración del "Día del Médico Boliviano" el Club de Leones de la ciudad minera de Telamayu, hizo entrega de un importante lote de medicamentos, a la dirección del hospital de esa población. Asimismo, se donó también una vitrina depositar esas medicinas que han de ser distribuídas entre las personas de pocos recursos económicos.

El Club de Leones de Telamayu, encabezado por el Ing. Oscar Ríos, explicó cómo la citada entidad venía a destacar el valioso aporte de la entidad, dentro de las celebraciones del Día del Médico que se conmemora el 21 de septiembre.

CONFEDERACION UNIVERSITARIA BOLIVIANA

INVITACION

La Confederación Universitaria Boliviana, CUB, y la Federación Universitaria Local, FUL, invitan a todos los universitarios de San Andrés, a la reunión informativa, que con relación al sistema de inscripción, pago de matrícula y opción a becas, tendrá lugar en el Paraninfo Universitario, el día viernes 22 del presente mes, a horas 18:00.

La Paz, septiembre de 1972

Jorge C. Menacho — Presidente de la C.U.B.

Oscar Kellemberger Z. — Strio. de Gobierno F.U.L.

GISMART S.R.L.

RECIBIO

ESTABILIZADORES AUTOMATICOS para TV

Y PALANCAS TRIFASICAS DE 500V hasta 800 amperes

VENTAS POR MAYOR Y MENOR

TIQUINA 156 Tel. 29157

Casilla 3090

SERVICIO NACIONAL DE TRANSITO

COMUNICADO

La Jefatura Departamental, con el visto bueno del señor Director General del Servicio Nacional de Tránsito, hace saber a la opinión pública que a partir de la fecha y en estricta conformidad a las prescripciones contenidas en el Artículo 243, y sus acordes del Reglamento General, se pone en vigencia con carácter obligatorio los siguientes requisitos que deberán cumplir todas las personas que deseen recabar "AUTORIZACIONES" para el manejo y/o conducción de vehículos motorizados (automóviles y motocicletas).

1.- Acta de garantía suscrita por persona solvente, previa identificación personal.
2.- Examen de suficiencia ante el Jefe de la Sección Técnica.
3.- Cancelación de $b. 1.oo (UN PESO BOLIVIANO 00/100) por cada día, en las oficinas de Recaudaciones, planta baja del edificio central de la D.G.T.
4.- Edad mínima de 18 años, verificado previa presentación de documentos de identidad o certificado de nacimiento.
5.- Dos fotografías, tamaño comet, con corbata.
6.- Tarjeta kardex debidamente llenada.

La Paz, 20 de septiembre de 1972

Tte. Nav. Carlos Fernández Narváez
Jefe Departamental de Tránsito

Vº Bº Cnl. DAEM. Wálter Aparicio Cardozo
Director General de Tránsito

Se firmó el contrato para construir 16 silos para arroz en Santa Cruz

Autoridades del gobierno y representantes de la Sociedad Colombo-Boliviana, COBOL, firmaron ayer en el Ministerio de Agricultura, la minuta del contrato para la construcción e instalación de 16 silos para arroz, obras que se realizarán en la localidad de Buena Vista, Provincia Ichilo del Departamento de Santa Cruz. Los silos tendrán capacidad para almacenar 26.920 toneladas métricas.

De acuerdo a la propuesta presentada por esta sociedad, el costo de construcción alcanzará a 1.479.721 dólares.

El acto se realizó en la Subsecretaría de Agricultura. Asistieron el Ministro José Gil Reyes, el Ministro de Defensa, Gral. Jaime Florentino Mendieta, el Contralor General de la República, Paul de Palacios, el Presidente de la Corporación Boliviana de Fomento, Guillermo Jiménez, y el Gerente de la sociedad adjudicataria, Ingeniero Arturo de Brigard.

El Ministro de Agricultura se refirió a la política agropecuaria que impulsa el gobierno del Cnl. Banzer. Agradeció la cooperación de la Corporación Andina de Fomento y a los industriales colombianos, quienes incluyeron en su propuesta la construcción de un ingenio arrocero, libre de costo, destinado a las Fuerzas Armadas de la Nación.

Por su parte, el ingeniero Arturo de Brigard, en representación de la Sociedad Colombiana-Boliviana, dijo: "En la construcción de silos, quiero garantizarles que no hay ninguna duda en cuanto a la calidad y en cuanto al cumplimiento que vamos a tener con el gobierno de Bolivia. Espero que en el término de los 300 días, como hemos pactado, estemos inaugurando una obra que sin duda es importante para complementar la infraestructura agrícola del país".

La construcción e instalación de los mencionados silos, según establece una cláusula del contrato, se hará por el sistema de "llave en mano". En el documento, también se fijan, entre otras cosas, las formas de pago, garantías, supervisión técnica de las obras, plazo de ejecución, incumplimiento de obligaciones, forma de solución de conflictos, multas, derechos del contratista sobre sus equipos y otros aspectos más.

PLANTA DE SILOS EN COLOMBIA.- Arriba se observa la Planta de Silos Repelon, fabricados por Industrias Metal - Mecánicos del Quindío. Según el contrato firmado ayer, plantas similares deberán ser construidas en Buena Vista, Provincia Ichilo del Departamento de Santa Cruz.

GIL REYES PIDIO MAYOR ESFUERZO A LOS TECNICOS EN AGRICULTURA

El Ministro de Agricultura, Tcnl. José Gil Reyes, en una reunión que sostuvo con todos los jefes de los departamentos técnicos les pidió que intensifiquen sus trabajos para incrementar el desarrollo de la agricultura en el país.

En esta oportunidad, les hizo conocer las experiencias que adquirió durante su viaje a China Nacionalista y al Japón. Señaló los índices de producción y las formas de cosechar que tienen los campesinos en China. Dijo que los agricultores abren surcos y por cada cuatro de arroz siembran uno de caña.

Afirmó que es necesario exigir un mayor trabajo a los técnicos en agricultura, considerando que, en ese sector, el país se encuentra en pañales.

También se refirió al uso intensivo de la tierra, mediante sistemas de siembra múltiple y al aumento de la producción de arroz y otros productos.

El Ministro de Agricultura dijo que todos los técnicos deben trabajar desarrollar a la brevedad posible el estudio sobre los 14 puntos básicos del programa agropecuario que llevará adelante ese ministerio. Agregó que es importante lograr un aumento en los índices de producción para satisfacer los requerimientos inmediatos de la población boliviana.

Por último, con cifras estadísticas, se refirió a los sistemas de cosecha que utilizan los agricultores de ambos países. Una nueva reunión se realizará el martes a las 7 y 30 de la mañana, para ampliar sus explicaciones y también escuchar sugerencias concretas de los técnicos y así encarar los puntos básicos del programa agropecuario.

En Tihuanacu:

Gobierno rindió homenaje al estudiante rural boliviano

Con la presencia del Ministro de Educación y Cultura, Dr. Jaime Tapia Alipaz en la localidad de Tihuanacu el Gobierno rindió ayer su homenaje al estudiante rural boliviano. También estuvieron presentes el Sub-secretario de Educación Rural, Eduardo Lozana, y otras autoridades.

En la oportunidad, se realizó un festival folclórico rememorando la fiesta nativa del "Inti Raymi", participaron delegaciones de las Normales y núcleos rurales aledaños a esta zona.

El templo de Kalasasaya fue el escenario del singular acto en el cual participaron diversos conjuntos folclóricos representando danzas aymaras e incaicas. Por ejemplo, los estudiantes de la Normal Rural de Caracollo representaron la danza del "Inti Raymi" (Equinoccio de la primavera).

Durante la interpretación de la danza del Inti Raymi, los artistas rememoraron las ofrendas que nuestros antepasados brindaban al Dios sol, sus alimentos, hojas de coca, incienso, para que este a su vez les devuelva el doble para que sus hijos y esposas no sufrieran hambre ninecesidad alguna.

Luego de este número central actuaron también conjuntos representando a diversos núcleos campesinos. Pillapi presentó una kullahuada; Pircuta, una tarqueada; Caracollo, Ahuatiris; Azafranal, diablada (en este conjunto se tiene que destacar que los trajes y caretas fueron confeccionados por los propios alumnos). Al finalizar la fiesta, se presentó la farándula denominada "Ukamau Bolivia", en la que tomaron parte todos los conjuntos folclóricos y los que integraban la comitiva oficial.

Durante el acto, el Ministro de Educación se dirigió a los alumnos, maestros y campesinos indicando: "Quiero expresar la inquietud del Gobierno del Presidente Hugo Banzer Suárez para dar al pueblo una educación integral que partiendo de la alfabetización, concluya con la educación cultural y social del nuevo hombre boliviano. Tengo el honor de anunciar en esta oportunidad, e inauguró solemnemente el verificativo del II Seminario Práctico Operativo de Educación de Adultos, mediante cursos de capacitación para líderes alfabetizadores que se realizará aquí en Tiahuanacu con la participación de más de cien personas, entre el 2 y 6 del próximo mes de octubre. De este evento saldrán nuevos conductores y organizadores dedicados a superar las condiciones actuales del campesinado".

Al finalizar, el Ministro Tapia Alipaz manifestó: "Se iluminan muchas esperanzas, la blancura de nuestra cordillera, la profunda serenidad de nuestra pampa, vienen a configurar la altura nívea de nuestros propósitos y las actitudes de nuestras vidas para redimir a este pueblo al que durante muchas generaciones lo frustraron".

Siete detenidos políticos serán puestos en libertad

Hasta fines de la presente semana, el Ministerio del Interior pondrá en libertad a siete detenidos políticos como parte del plan de pacificación nacional que sigue el gobierno. Algunos de ellos han recobrado su libertad ayer y los demás lograrán ese beneficio entre hoy y mañana.

El Ministerio del Interior, a tiempo de dar esa información y entregar un comunicado al respecto, advirtió que tomará medidas contra algunos elementos que aún persisten en realizar actividades subversivas en favor del extremismo.

COMUNICADO

El comunicado entregado posteriormente por el Ministerio del Interior, dice:

El Departamento de Relaciones Públicas del Ministerio del Interior comunica lo siguiente:

Continuando con la política de pacificación nacional que se ha impuesto el Supremo Gobierno, el Ministerio del Interior, en el curso de la presente semana, pondrá en libertad a un grupo de detenidos políticos. Sin embargo prosiguiendo con su tarea de garantizar el normal desenvolvimiento de todas las actividades de la vida nacional y preservando la tranquilidad del país, junto con la seguridad del Estado, los organismos correspondientes, siguen ejerciendo control estricto sobre algunos elementos que persisten en sus actividades de tipo extremista, a quienes se aplicará, en forma inflexible todo el rigor de la ley.

Los detenidos que hoy obtendrán su libertad, son los siguientes:

Daniel Clavijo Mantilla, Alfredo Higueras Croc, Adolfo Poma Chambi, Jorge Medina Pinedo, Oswaldo Gutiérrez Espinoza, Guillermo Moscoso Rivero y Carlos Villegas Salazar.

La Paz, 21 de septiembre de 1972

DEPARTAMENTO DE RELACIONES PUBLICAS DEL MINISTERIO DEL INTERIOR.

Hoy realizarán actos festivos en penitenciaría

Hoy habrá un festival folclórico en la penitenciaría de San Pedro, con motivo de conmemorarse la festividad de la Virgen de La Merced, considerada como Patrona de los presos.

Dicho festival cuenta con el patrocinio de la Dirección Nacional de Alfabetización y Educación de Adultos, dependiente del Ministerio de Educación y Cultura, que hizo conocer que en el festival participarán alumnos de los colegios Don Bosco, Instituto Boliviano, Bolívar, Inglés Católico y Escuela México.

La entidad patrocinante ha informado que la realización del festival ha sido posible con la coordinación de trabajo del Centro de Alfabetización del Penal de San Pedro y su Gobernación.

DIA DEL ESTUDIANTE.- La composición gráfica muestra tres aspectos de la celebración del Día del Estudiante. Casi todos los establecimientos educacionales de la ciudad participaron en la farándula que recorrió diferentes calles -como muestran las fotografías superiores- con mucho entusiasmo. Además, se realizaron diferentes competencias deportivas entre representativos de colegios y escuelas. En la fotografía inferior, el Ministro de Educación Tapia Alipaz, en las ruinas históricas de Tiahuanacu, donde, en representación del Presidente Banzer, rindió homenaje al estudiante rural boliviano.

Algazara en festejos del Día del Estudiante

Con gran entusiasmo se celebró ayer la fecha dedicada al Estudiante Boliviano.

La farándula estudiantil, encabezada por el Ministro de Educación y Cultura, recorrió la Av. 16 de Julio en una caravana de vehículos motorizados atiborrados por multitud de jóvenes estudiantes de ambos sexos.

El espectáculo recordó a una entrada de carnaval con una diferencia: mayor alegría y entusiasmo en la farándula.

El principio de la Primavera añadió colorido a la fiesta estudiantil. Se cubrió gran parte de la ciudad, ocasionando un gigantesco embotellamiento de tránsito.

REINA DE LOS ESTUDIANTES

En el Club Universitario, fue proclamada anoche la Reina de los Estudiantes en una fiesta organizada por alumnos del ciclo básico. Se inició con la entrada a la fiesta era un libro, y, según se informó, la mayoría de ellos fue tan grande que no encontraron un lugar donde sentarse.

Se agudiza el problema de las gaseosas

La Sociedad de propietarios de Restaurants, Bares, Quintas y Administradores de Clubs y similares adoptó ayer la decisión de suspender a partir de la fecha la compra de bebidas gaseosas. La resolución expresa que se mantendrá esa medida mientras no se resuelva suspender la elevación de precios establecida por la Asociación de Embotelladores de Bebidas Gaseosas. La decisión fue adoptada en una asamblea general en la que participaron los representantes de la Confederación de Gremiales y el Sindicato de Kioskos de La Paz. La resolución está firmada por Gerardo Sanjinés, Justino Claure, Walter Encinas, Aida de Borda y otros.

DEFENSA DE UTILIDADES

Los dirigentes de la Sociedad en declaraciones formuladas en la redacción de PRESENCIA, manifestaron que la medida adoptada tiene el objeto de defender las utilidades que obtenían con la venta de botellas gaseosas pequeñas (6 y 1/3 onzas). Indicaron que el cajón de estas botellas lo adquirían al precio de 14,40 y que ahora se ha elevado a 16 pesos bolivianos, con autorización del Ministerio de Industria y Comercio. La Asociación de Embotelladores, a tiempo de elevar el precio de estas botellas pequeñas, señaló como causa que se había elevado el precio de la azúcar. La Sociedad exige que se mantengan los precios anteriores, mientras tanto no levantarán la medida adoptada. La Sociedad de Propietarios, obtenía una utilidad de 40 centavos de peso boliviano, cuando el cajón de botellas se vendía a 14,40.

Indicaron a través de su dirigente Gerardo Sanjinés, que la Intervención Municipal de Precios no desea modificar las disposiciones emitidas por el Ministerio de Industria y Comercio. Ante estas circunstancias la Sociedad de Propietarios de Restaurants, Bares, Quintas y Administradores de Clubs y similares, ha resuelto sostener una entrevista con el Ministro Héctor Ormachea y los dirigentes de la Asociación de Embotelladores para dar una solución a este problema.

SUSCRIPCION DE CONTRATO.- El Ministerio de Agricultura y otras autoridades gubernamentales firmaron ayer con el representante de la Sociedad Colombo-Boliviana, el contrato para la construcción de 16 silos para arroz. Las fotografías arriba, muestran dos escenas de la ceremonia que se realizó en el despacho del Dr. José Antonio Ayala Canedo, Subsecretario de Agricultura.

Existe estricto control en despacho de material postal

Las autoridades de la Dirección General de Correos han dispuesto que los funcionarios encargados de la recepción de los paquetes postales, procedentes del exterior, controlen minuciosamente el material para evitar cualquier eventualidad que pudiera producir desgracias como las ocurridas en otros países.

Se informó a PRESENCIA desde hace algún tiempo los funcionarios de Correos controlan rigurosamente la recepción y despacho del material postal que llega al país, dentro de las elementales normas de seguridad que se ofrecen a los usuarios locales.

En los últimos días, según noticias procedentes de algunas ciudades europeas, se presentaron casos de terrorismo a través del despacho de encomiendas postales.

En el país nunca se tuvo que lamentar esta clase de sucesos, pero las autoridades del ramo indicaron que para evitar cualquier eventualidad que pudiera perjudicar a los usuarios se controla la recepción y el despacho del material procedente del exterior.

BANZER EXHORTO A LA...

(viene de la página 1)

la prosperidad, lleno de espe- y en pleno desarrollo de grandes potencialidades.

Tiempo de señalar que el go- no reconoce a los jóvenes derecho de participar en la ruacción de su propio futu- Cnl. Banzer Suárez expre- que la misión del gobierno trar riquezas en el campo material, unir estrecha- a los bolivianos en el logo de lo político y elevar el de vida de los sectores ños favorecidos en el campo social. Afirmó que la ex- cia vivida hace algo más año, demuestra que "el ro no es divisible" y que no puede ofrecer a las nuevas neraciones un sistema que des- sistemáticamente lo acu- dado por el esfuerzo de va- generaciones.

El Presidente de Bolivia pro- la necesidad de trabajar- a edificar la patria que todos mos. Dijo que el pueblo es- testigo de la profunda transfor- ción que se ha operado en el año y cómo el esfuer- de los bolivianos fructifica en obras e iniciativas, en tenciamiento, crédito y trabajo. Ad- tió que muchas obras no fue- iniciadas por el actual go- pero que éste tiene el mérito de haber logrado que pro- paralizados por el des- y la demagogia, que gran dinero de créditos no aprove- dos y que iniciativas dese- das, vuelvan ahora a reco- su impulso.

Señaló que corresponde ahora aprovechar el clima de paz y convivencia para abrir un amplio cauce a la inquietud juvenil y ayudarle a obtener resultados individuales y sociales. Hay que pensar, añadió, en una profunda transformación del sistema educativo que permita aprovechar "el tremendo sacrificio colectivo que representa mantener nuestras escuelas, colegios y universidades, donde tienen que formarse ciudadanos útiles, aptos para la lucha por la vida y capaces, en todo momento, de transformar sus conocimientos en obras concretas, útiles para el país y que al mismo tiempo, representen para cada uno la realización integral de su capacidad humana".

SUBSECRETARIO DE JUVENTUDES

El Cap. José Quiroz Antequera, 33 años, egresado del Colegio Militar de Ejército y ex-Jefe de la Sección B del Departamento III Operaciones del Comando General del Ejército, expresó que la Subsecretaría de su cargo convocaba a todos los jóvenes de Bolivia, sin distinción de clases ni ideologías, a encontrar su propia identidad, puesto que, señaló, no se podía prescindir de la juventud.

Expresó que se necesitaba un impulso y para ello el joven debía lograr una personalidad definida y orientada, puesto que estaba cansado ya de los ofrecimientos sin realizaciones. Afirmó que el destino de la patria estaba en manos de la juventud, a la cual no se la podía engañar.

Estudiarán Ley Reglamentaria de Reforma Agraria

El Ministro Secretario, Lic. Carlos Iturralde, posesionó a los integrantes de la comisión que estudiará la Ley Reglamentaria de Reforma Agraria.

Los miembros son los siguientes: Dr. Oscar Silva León, en representación de la Presidencia de la República, Dr. Carlos Orthofo y Ricardo Nina, en representación de la Confederación de Trabajadores Campesinos de Bolivia, Dr. Luis Rada, en representación del Ministerio de Agricultura y el Dr. Guido Avilés en representación del Consejo Nacional de Reforma Agraria.

Se ha informado que esta comisión deberá elevar su informe en el plazo de cincuenta días a conocimiento del Presidente de la República.

Guillermo Bedregal:

No creo que pueda remplazar al Dr. Paz en la jefatura del M.N.R.

A tiempo de retornar al país, el Dr. Guillermo Bedregal manifestó a PRESENCIA que no cree que pueda reemplazar al Dr. Víctor Paz Estenssoro en la Jefatura del MNR, cuando este emprenda viaje al exterior a someterse a un examen médico.

Al cabo de dos meses de ausencia retornó al país, el Dr. Guillermo Bedregal, según dijo para reasumir las funciones de Sub-Jefe del MNR. Bedregal calificó de intrigas y de especulaciones periodísticas, las informaciones que se registraron en el país, cuando ocurrió su viaje a Venezuela. También se refirió a la interpretación que se le atribuyó en aquel país; se llegó a establecer, dijo, que se trataba de una falsificación. Bedregal Gutiérrez afirmó, sobre este particular, que una persona solicitó en un diario de escasa circulación de Caracas, la publicación del documento presentando una tarjeta con nombre del Sub-Jefe del MNR. El diario guardó por tres días esta publicación que fue reiteradamente solicitada por el personaje que se hacía pasar por Guillermo Bedregal, hasta que obtuvo que la dirección de ese matutino autorizara que se publique el documento.

Al responder la primera pregunta de PRESENCIA, el Dr. Bedregal señaló que había reasumido la Sub - Jefatura del MNR en atención a que, a su criterio, no se han alterado las decisiones adoptadas en la última convención de su partido efectuada en La Paz en febrero pasado. En esta convención, Bedregal Gutiérrez fue elegido primer subjefe y Ciro Humboldt Barrero, segundo Sub - Jefe.

"Viajé en misión personal -continuó expresando el Dr. Bedregal. Lo hice con el conocimiento del Jefe del MNR y en forma voluntaria, con el fin de atender obligaciones profesionales de asesoría consultiva con empresas privadas extranjeras. Este trabajo te lo he llegado a concluir, razón por la cual tengo que volver a Venezuela. Agregó: "tengo que vivir trabajando, porque no soy funcionario público".

Guillermo Bedregal participó ayer en una reunión del Comité Político Nacional de su partido, en la que estuvieron destacados dirigentes del MNR, incluyendo a Ciro Humboldt. Bedregal afirmó que en estas deliberaciones no se pusieron de manifiesto supuestas desinteligencias que la prensa le atribuyó con el CPN.

UNIDAD DEL FPN

Refiriéndose al Frente Popular Nacionalista, Bedregal expresó: "Creo en la unidad de este Frente, porque es un movimiento típicamente nacional; frente al abismo al que nos llevó el gobierno de Torres, había que solidificar este Frente".

DESINTELIGENCIAS

Bedregal Gutiérrez restó importancia a supuestas desinteligencias que puedan existir dentro del MNR. Al respecto, dijo: "No hay que darle importancia a las pequeñas desinteligencias. En el MNR, siempre ocurrieron esas cosas. No encuentro una salida mejor a la que patrióticamente existe en el actual momento. Ni la ultra izquierda - imposibilitada de formular planteos básicos - ni la ultra derecha que sería una defensa de su casta".

Se ha anunciado que dentro de poco el jefe del MNR, Víctor Paz Estenssoro, realizará un viaje a los Estados Unidos para someterse a una revisión médica. Cuando se preguntó a Bedregal si asumiría entonces la jefatura accidental, respondió: "No creo que pueda asumir esas obligaciones. Tengo que cumplir y atender mi actividad profesional. Eso sí; no me brindo ni me excuso. Pero no es un problema". Reiteró que en ningún momento presentó renuncia a la subjefatura del MNR. Confirmó la declaración que en esa oportunidad entregó a la prensa local. Wilfredo López Villamil, Secretario Privado de Bedreal, "No hubo diferencias - dijo - y todo fue sólo producto de intrigas y especulaciones. Al Dr. Paz le informé de mi viaje y no tuve ninguna desinteligencia con él".

IMAGEN NACIONAL

Al responder a una última pregunta, Bedregal afirmó que Bolivia irradia una imagen que interesa a los demás países latinoamericanos, por su modelo de organización política ideado dentro del Frente Popular Nacionalista. "Pero - añadió - se conjetura con mucho pesimismo que no se pueden resolver los problemas económicos; pero a la vez, se sostiene que ningun extremismo tendrá vigencia en el país. Creo que en Bolivia no vemos con claridad las extraordinarias posibilidades que tenemos en el Pacto Andino. No hay imaginación ni dinamismo, en especial del sector privado, para enfrentarse a ese Pacto.

Oficial:

El 27, se inicia perforación petrolera en el Altiplano

Autoridades de YPFB informaron oficialmente que el próximo miércoles 27 del presente, se iniciarán los trabajos de perforación del Pozo Vilque número uno, región de Uyuni, destinado a confirmaciones estratigráficas, dentro del programa de búsqueda de hidrocarburos en el Altiplano boliviano.

Como se informara oportunamente, las tareas perforatorias debían haber comenzado hoy viernes; sin embargo, contratiempos imprevisibles, como fuertes vientos que crean bancos de arena, dificultaron el traslado de algún material destinado a poner en marcha los equipos ya instalados.

Sin contar trabajos aislados efectuados hace tiempo, incluso a fines del siglo pasado, el último período de trabajos de prospección y exploración petrolera en el Altiplano del país, se inició en 1962, con la tarea de brigadas geológicas y gravimétricas. Posteriormente, la compañía alemana PRAKLA, efectuó trabajo de magnetometría. En 1970, se cumplieron trabajos de sísmica. Actualmente YPFB se apresta a iniciar los pozos estratigráficos a los que siguen los pozos exploratorios y en su caso, de desarrollo o explotación. Se estima que la inversión que se ha efectuado para cumplir los trabajos referidos fluctúa entre uno y uno y medio millones de dólares.

SE INICIO ESTUDIO DE POLITICA METAL MECANICA.- Bajo la presidencia del Subsecretario de Industria, Gastón Villa, ayer se inició el estudio de la política metalmecánica que, por sectores, deberá aprobar el supremo gobierno. La comisión está integrada con representantes de Planificación, Secretaría Técnica de Integración, Corporación de Fomento, Empresarios Privados, Fabriles Director de Normas y Tecnología y el INI, estos dos últimos organismos dependientes del Ministerio de Industria y Comercio. En cuanto a la planificación sectorial de la metalmecánica esta comisión analizará y propondrá sugerencias al gobierno para seleccionar empresas, buscar, evaluar y definir la tecnología adecuada; recoger y difundir la información tecnológica y económica necesaria. Podrá solicitar asistencia técnica a organismos nacionales e internacionales en coordinación con el Consejo Nacional de Economía y Planificación, así como negociar créditos y financiamiento al amparo de las normas vigentes. Gastón Villa dijo que el gobierno asigna máxima prioridad al trabajo de este Grupo. En la fotografía, un momento de la reunión.

Arte y Cultura

Fue entregado el III Premio de Novela "Erich Guttentag"

El escritor Walter Montenegro da lectura a su discurso (foto superior). Abajo, el joven narrador, Oscar Uzín Fernández, recibió el Premio de Novela Erich Guttentag de manos del ministro de Educación y Cultura.

El premio del III Premio de Novela "Erich Guttentag", instituido por la Editorial Los Amigos del Libro, ha sido entregado al joven narrador Oscar Uzín Fernández.

Un cheque de 12.000 pesos y diploma recibió el escritor de manos del Ministro de Educación y Cultura, invitado al acto. Asimismo de parte del director de la editora, Werner Guttentag, recibió las primeras pruebas de imprenta de su libro. También fueron concedidos diplomas a tres autores que obtuvieron sendas menciones en el certamen: Gaby Vallejos de Bolivar, "Peregrinos en el tiempo", Federico Q. Merino "La casa maldita" y Gilfredo Carrasco Ribera "Historia de un inocente".

La entrega del premio, cuyo fallo fue anunciado el pasado mes se realizó durante una reunión a la que fueron invitados especialmente escritores locales.

El presidente del jurado calificador, escritor Walter Montenegro fue quien inició el acto con un discurso en el que se refirió al certamen y su relación con la actividad cultural del país.

Al hablar de la novela premiada "El Ocaso de Orión", Montenegro afirmó: "Debajo de la trama del diálogo multiple, contrapuntístico "El Ocaso..." revela el agitado y oscuro fondo existencial del sacerdote que aún sin tener dudas sobre su credo --no es ese el caso-- se las plantea frente a las interrogantes del amor, de la política, del problema social y de la vida. Interrogantes para las cuales --explica personalmente Uzín-- él no pretende dar respuestas. Interrogantes que, en último trance, sólo tienen como términos de referencia la recóndita llama de la fe que no se resigna a morir y la muerte misma que asedia el destino del hombre aún antes de su nacimiento".

Montenegro también habló del autor, quien hasta ahora se había mantenido desconocido en nuestro medio. "Cuando por fin se le conoce y se habla con él --dijo-- Oscar Uzín revela una ejemplar modestia respecto a las limitaciones que pueda tener su novela. Sabe que el arte de escribir se asienta sobre la base imprescindible del talento, pero no se realiza sin la técnica que sólo se adquiere con el tiempo y la experiencia".

HOMENAJE A HECTOR COSSIO

Durante el acto de entrega del premio se produjo un parèntesis para rendir homenaje al poeta Héctor Cossio Salinas, principal asesor de la editorial Los Amigos del Libro, quien falleció en semanas anteriores. Fue la poetisa Yolanda Bedregal quien dio lectura a una pieza recordatoria, al cabo de la cual se guardó un minuto de silencio en homenaje al poeta desaparecido.

IMPORTANCIA DE LA NOVELA.

"Soy un convencido de la primordial importancia que tiene la novela en la cultura de un pueblo", afirmó el director de la referida editorial, Werner Guttentag, a su turno.

"Estoy seguro que nada mejor que la novela puede enseñar al hombre su pasado, su presente y su inmediato futuro", añadió.

Guttentag afirmó que "La novela, mejor que cualquier otro vehículo de comunicación nos deja morar en nuestro propio ser y comprender mejor al vecino. La novela es la raíz de toda la comunicación moderna aunque sea transplantada al cine, a la televisión, a la radio o a la tira-cómica".

Al referirse al premio que adjudica cada dos años, el editor señaló "para conocernos mejor dentro de las fronteras de este país, que es Bolivia, y para entender nuestras realidades, nada mejor que la novela, superior a tratados de economía, estadística o sociología".

"Por tal razón se emprendió la institución de un premio para la novela boliviana" agregó.

AGRADECIMIENTO

El novelista Oscar Uzín Fernández, agradeció finalmente el premio, destacando la necesidad del cultivo del arte, como la manifestación permanente del espíritu, más aún, dentro de un mundo angustiado y desesperado como el actual.

RECORD MUNDIAL DE PERMANENCIA MUSICAL BATIDO EN TELAMAYU

El récord mundial de permanencia en la interpretación de música fue batido la semana pasada en Telamayu por el conjunto llamado "GOTAS DE LLUVIA". El grupo armónico había logrado permanecer nada menos que 87 horas y 28 minutos seguidos sin parar, tocando música. La marca anterior sólo había llegado a las 87 horas.

Los infatigables músicos del conjunto "GOTAS DE LLUVIA" que llegaron a producir este "diluvio" de música son Eduardo Nogales, Abel Huanca, Pedro Dárdenas, Eduardo Sempértegui, Angel Cárdenas, René López y Antonio Misericordia. Como era de esperar, al final de la proeza de resistencia musical, los componentes de esa "arca de Noé" que batió el récord , se encontraban visiblemente agotados. El jurado calificador, apreció más la resistencia que la calidad final de las interpretaciones musicales.

El Club Social de la localidad resultó pequeño para albergar la cantidad de personas que acudieron a presenciar la hazaña. Los espectadores no tuvieron siempre la misma resistencia de los esforzados músicos. Habitantes, de Atocha, acudieron también al original espectáculo. Autoridades y civiles alentaron, durante todo el tiempo del interminable concierto, a los empeñosos músicos. Hasta los médicos del hospital local, supervigilaron la proeza.

Vítores, lágrimas y abrazos coronaron el final del sobrehumano esfuerzo, luego del cual, los integrantes del conjunto "Gotas de Lluvia", fueron trasladados al hospital para ser objeto de un reconocimiento médico. Los "muchachos del conjunto" habían resistido perfectamente el esfuerzo y se encuentran ahora sanos y contentos de su proeza.

Las autoridades de la Inspección del Trabajo y otras autoridades locales levantaron acta del acontecimiento para certificar el hecho insólito. Para Telamayo dice el corresponsal: "fueron días, horas y segundos de agitada emoción".

Conferencia de folclorista

El folclorista Víctor Jaimes, hijo del ilustre poeta boliviano Ricardo Jaimes Freyre, da hoy una conferencia sobre el tema: "La ciencia del folclore. Folclore y tradición popular en la Argentina. El gaucho. Realidad. Proyección. Mito".

La disertación tendrá lugar a las 18.30 horas, en el Museo Nacional de Arte.

El pintor Enrique Arnal, uno de los más representativos e importantes de la actual plástica boliviana, presenta un conjunto de sus últimas obras en el salón del Instituto Cultural Boliviano Alemán. Esta muestra tiene el auspicio de la Embajada de la República Federal de Alemania y, sin duda, constituye una de las principales muestras realizadas últimamente en esta ciudad por artistas locales.

Seminario de educación popular por la radio

Sucre, 20 (ANF).- El Segundo Seminario Nacional de ERBOL-Escuelas Radiofónicas de Bolivia- tendrá lugar en esta capital del 28 de septiembre al 2 de Octubre. El motivo de esta reunión es el de hacer coincidir a directivos de la organización y sus colaboradores de nivel técnico y también de nivel de voluntariado, para coordinar el esfuerzo en bien de la promoción del pueblo boliviano, a través de los programas de cultura popular emitidos por las emisoras que componen ERBOL.

Los temas que serán tratados en este seminario, serán los siguientes: "El Campesino: su realidad actual y su progreso" por el P. Javier Albó, S.J.; "Alfabetización y Educación de Adultos", por el Prof. Juan Torrico Z. y "la personalidad del nuevo Educador Popular", por Luis Rojas.

Además, cada una de las entidades Asociadas a ERBOL expondrán sus propias experiencias en la educación popular por radio. Asimismo, se montará una exposición de las realizaciones que han logrado concretar las distintas emisoras asociadas a ERBOL. En la actualidad son 10 las emisoras de radio pertenecientes a la mencionada organización.

Asistirán también al Seminario, representantes de la Dirección Nacional de Educación de Adultos para poder tener una experiencia directa de la importante obra que lleva a cabo ERBOL en el campo específico de la promoción popular y alfabetización, como uno de los grupos más eficientes en este campo.

un libro... ...UNICO

BEST - SELLERS

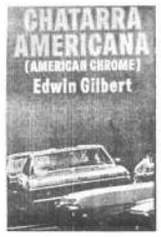

De venta en:

LOS AMIGOS DEL LIBRO

Mercado 1315 Cbba. Cas. 450

Brillante fe stival folklórico internacional

DOMINGO 24, HORAS 10 DE LA MAÑANA

Actuación del folklore boliviano con exponentes de la danza y la música tradicional LOS AYMARAS DE BOLIVIA LOS KUSIS y OTROS

AGRUPACION FOLKLORICA CHILENA EN SU GIRA A BOLIVIA Música y danzas regionales del folklore chileno con la participación de 30 destacados artistas.

AUSPICIA

LA H. ALCALDIA MUNICIPAL DE LA PAZ

TEATRO MUNICIPAL

FUNCIONES BENEFICAS

A CARGO DEL GRUPO ARTISTICO "TELON"

(Patrocinado por la Embajada de España)

"LAS TRES PERFECTAS CASADAS"

Comedia en tres actos original de

ALEJANDRO CASONA

Días 22 y 23 de septiembre a las 20.30 horas:
Invitaciones de palco y platea a recoger en la "Asociación de Damas Diplomáticas y Extranjeras". Invitaciones sobrantes y resto de taquillaje en Boletería.
Día 24 de septiembre a las 19 horas:
Entradas en la Boletería del Teatro.
El canje de invitaciones y la compra de entradas puede realizarse desde el día 18 en horas 10 a 12 y 15 a 23. -

GUIA PROFESIONAL

Médicos

Dr. ALBERTO MARIACA VALDEZ
-MEDICO CIRUJANO.- Medicina interna, Esp., Gastroenterología, estómago, intestinos, apéndice, hígado, vesícula biliar, páncreas etc. Trastornos de la nutrición. Consultorio Plaza Venezuela. 3er. piso (edificio Sobima). (Altos O.K.) de hrs. 10 a 12.30 y de 14 a 16.30 Teléfonos: Consultorio 20837. Domicilio 23832.

Dr. HUGO DEL CASTILLO MORALES
MEDICO OTORRINOLARINGOLOGO- Enfermedades y cirugía: OIDOS, NARIZ, GARGANTA. Consultas de 2 a 4.30. Consultorio Mercado 1335, teléfono 22195. Domicilio Obrajes.

Dr. LUIS SEA
MEDICO- CIRUJANO: Broncopulmonares. Tuberculosis, gastro-intestinales. Venéreas en todas sus formas.
Consultorio y domicilio: Evaristo Valle No. 157. Teléfono 42465.

Dr. CARLOS PEREZ GARCIA
GINECOLOGO - OBSTETRA
Atención Pre-Natal, partos, cirugía ginecológica obstétrica, esterilidad conyugal.
Consultorio: Sagárnaga 173, 2o. piso Of. 1. Teléfono 20517. Horario: 17-19

RETORNO

Dr. FLORENCIO GUAMAN
(ESTUDIOS EUROPA - ESTADOS UNIDOS)- Patología ginecológica, enfermedades de la mujer. Cáncer. Diagnóstico científico en su Laboratorio de Anatomía Patológica. Consultorio Potosí 876. Mañanas - tardes. Teléfono 28404.

Dr. CARLOS MUÑOZ A.
ORTOPEDISTA-TRAUMATOLOGO ATIENDE NIÑOS Y ADULTOS. ESPECIALIZADO EN BRASIL Y EUROPA.
Fractura, Rayos X, luxación congénita de cadera, deformidades de nacimiento. Deformidades: Reumáticas, traumáticas de la mano, escoliosis, artrosis, (endoprótesis articulares).
Consultorio: Obispo Cárdenas 1415, teléfonos: 28527-43075-20461 Casilla 1256.

Dr. GUSTAVO BONIFAZ SANDI
GASTROENTEROLOGO INTERNISTA -- ESPECIALIZADO EN CHILE. - Tratamiento moderno de úlceras gástricas, duodenales, estreñimiento, afecciones del hígado, vías biliares, páncreas. Dietas para adelgazamiento. Rayos X.
Atiende; Todos los días hábiles de 17-20. Sábado 9-12.
Consultorio: Avenida Villazón 1978, teléfono 27697.

CONSULTORIO-MEDICO DIETETICO
Dr. JORGE VIDAURRE P.
Especializado en Argentina. Tratamiento Médico-Cirugía de Enfermedades Digestivas-Broncopulmonares. Regímenes dietéticos.
Consultorio Av. Arce. 2122 hs. 15 a 18. Teléfonos 23960-26414

Dr. GILBERTO ARRAZOLA
NEUROLOGIA - NEUROCIRUGIA.- Enfermedades y cirugía del Sistema Nervioso, cerebro, médula espinal, nervios periféricos. Consultorio Avenida Camacho 1377 esquina Loayza, 2o. piso. Telf. 21003. hs. 14-17 Telf. domicilio 24149.

Dr. ALFREDO RAMIREZ
CIRUJANO UROLOGO- Estudios Universidad de Chile. Especialista en Cirugía y enfermedades de los riñones, vejiga, próstata, genitales, esterilidad masculina, venéreas, etc. Consultorio Av. Camacho 1377, 2o. piso, Of. 4. Teléfono 25548. Domicilio 55415. Consultorio de 11 a 12 y de 17 a 19.

Dr. ALBERTO GUMIEL
-Especialización en Estados Unidos.
-Venereas - Vías Urinarias, enfermedades del trabajo - medicina - legal, transtornos sexuales. Consultorio Comercio 994 - 2o. piso, teléfono 40263 Horario 17-20. Atiende horas especiales.

CIRUGIA ORTOPEDICA Y TRAUMATOLOGICA
Dr. WALTER ECHEVERRIA GONZALES
-Especializado en Inglaterra Institute of Orthopedics, University of London. Royal Ports mouth Hospital. Consultorio Avenida Camacho Esq. Loayza. Edificio Sáenz 4to. piso Teléfono 29641.

Dr. N. ORIHUELA MONTERO
CIRUJANO UROLOGO
Trasladó su Consultorio al Edificio Montevideo. 2o. piso (Av. Arce-Esquina Montevideo) Consultas de 3 a 6. Tel. 26183.

Dr. JORGE LIENDO ROMERO
GINECOLOGO
ESPECIALIDAD UNIVERSIDAD DE MEXICO. Prenatal, partos, hemorragia, esterilidad, cáncer.
CONSULTORIO Cine Scala 7o. piso Tel. 56695.14.30 a 18.30 Domicilio Tel. 50526 - 25053.

Dr. ALBERTO GUMIEL BENITEZ
ESPECIALIZACION EN ESTADOS UNIDOS. Venéreas, vías urinarias, enfermedades del trabajo, medicina legal, trastornos sexuales.
Reabrió consultorio: Comercio 994 2o. piso. Teléfono - 40263. Horario: 17-20 horas.

Dr. RENATO BUSTILLOS
Oidos, nariz, garganta- MICROCIRUGIA, CIRUGIA DE LA SORDERA, CIRUGIA DE LARINGE; Tumores - rinoplastias audiología.
Avda. Camacho 1377-Consultas: 10;30 - 12; y 17-19,30. Teléfono 21003-Domicilio 54184

Dr. WALDO VALCARCEL ESTRADA
MEDICO DE NIÑOS.- Estudios universitarios y de especialidad en Buenos Aires. Consultorio Av. Camacho 1312 - 17 - 19 hrs., teléfono 40839. Urgencias cualquier hora. Teléfono 22349.

Dra. SONIA A. OCAMPO DE BALLESTEROS
-GINECOLOGIA - OBSTETRICIA - Estudios universitarios Brasil. - Especialización: CENTRO MEDICO NACIONAL MEXICO. Consultorio: Centro Diagnóstico, 6 de Agosto 2404, Tel 21280. Domicilio 27197 Hrs. 14 - 17.

Dentistas

Dr. RENE ROCABADO GARCIA
Cirujano Dentista- UMSA- Operatoria - Prótesis - Cirugía - Turbina Dental.- Atención 10 - 12,30 - 4,30 - 8 p.m. Consultorio Plaza Pérez Velasco 775.- Esquina Montes.- Tel. Dom. 53579 - Casilla 50.-

Dr. RIGOBERTO MENA M.
Cirugía - Prótesis - Rayos X
Complicaciones de la extracción dentaria. Cirugía de las terceros molares. Fracturas y traumatismos de los maxilares, Tumores y mal formaciones maxilares. Consultorio: Av. Camacho esquina Loayza, Edificio Sífico, piso, oficina No. 5, casilla 2307. Teléfonos: Consultorio 27636, domicilio 42706.

Laboratorios

Dr. JUAN GUERRA MERCADO
BIOQUIMICO - BACTERIOLOGO. (Universidad de Londres) - Cultivo de bacterias y hongos. Antibiogramas, análisis clínicos.
Laboratorio: Avenida 6 de Agosto 2404. "Centro Médico de Diagnóstico". Teléfonos 21280-20016.

Abogados

ESTUDIO JURIDICO MEDINA-MIGUEL
Asesoría Jurídica y trámites legales en general. Gestión atención personales. Calle Pedrosi 876, 1er. piso, oficina 1, casilla 2296, teléfono 28475.

Dr. WALTER COSTAS BADANI
ESTUDIO JURIDICO.- Atención persona - Asistencia de Procurador - Asuntos; Tribunales Laborales - Comerciales - Administrativos.
Recibe poderes y gestiona del interior y exterior del país. Bufete: Yanacocha 301, 1er. piso. Of. 8. Tel. 28320. Casilla Correo No. 596. La Paz.

Notarios

GUALBERTO RODRIGUEZ
NOTARIO DE FE PUBLICA
Asuntos del ramo, escrituras, protocolizaciones, testamentos, protestos, poderes, legalizaciones, apertura de libros, etc. SERIEDAD - PUNTUALIDAD - EFICIENCIA
Dirección Mercado No. 1078 (frente a Casa Grace). Tel. 224-Dom. 26072.

2 ya viene●●●

Esté atento a las novedades de Kavlin

CASA KAVLIN S. A.

El señor Werner Gutentag, la señora Betty de Hartmann, el Padre Oscar Uzín Fernández, la señora de Gutentag y el Rector de la Universidad, doctor Luis Felipe Hartmann, durante el cóctel que ofreció la firma editora "Los Amigos del Libro", con motivo de la entrega del primer premio de novela del concurso "Erich Gutentag" al padre Uzín Fernández.

Fallecimientos

AGRADECIMIENTO E INVITACION

...no B. de Fernández, esposa; César Fernández, hijo; Hilda L. Fernández, hija política; Verónica y Javier, nietos; Amalia F. Barrios, Antenor Santa Cruz, hermanos ausentes; los hermanos políticos y demás familiares del que en vida fue digno esposo y ...ioso padre, Sr. don

† ALFREDO FERNANDEZ ZILVETTY

Héroe Nacional de Baquerón

(Q.E.P.D.)

...ecen profundamente a sus parientes, amigos y personas piadosas, muy especialmente a la asociación de héroes nacionales de ...ión, Jubilados Ferroviarios, Empresa Nacional de Ferrocarriles, Confederación y Federación de Ferroviarios, a la Cofradía La... de María, Club Unión Maestranza de Viacha, Club Minerva y a ...das sus amigos y personas piadosas que se dignaron hacer llegar ...sentimientos de pesar, ofrendas florales de condolencia, e in... a la misa que recordando los 8 días de su llorado fallecimiento ...mandarán oficiar en el templo de Santo Domingo hoy viernes 22 ...presente, a horas 18 y 15.

...favor que comprometerá a la familia doliente. el duelo se despide ...or tarjeta.

AGRADECIMIENTO E INVITACION

...de Ugarte de Dávila, esposa; Constantino Dávila de la Rocha ...ntal, Honoria D. de Gutiérrez, hermanos; Miguel Angel de U... Revollo; Luis Gutiérrez Cardozo, Julieta de U. de Guachalla, ...de U. de Sardón, Carmela de U. de López Baldivieso, Fridda ...U. de López Tejada, Fredda Pórcel de Dávila, hermanos políticos (ausentes), tíos, primos, sobrinos y demás familia del que en ...vida fue ejemplar esposo y conspicuo ciudadano

Señor Don SECUNDINO DAVILA DE LA ROCHA

(Q. E. P. D.)

...ecen profundamente las condolencias recibidas e invitan a sus ...entes y amistades, especialmente al Club Internacional, Bene... de la Patria, Y.P.F.B., Automóvil Club Boliviano, Club de ...Paz, colectividad potosina, Falange Socialista Boliviana y de... Instituciones a las que en vida perteneció, se dignen concurrir ...misa de ocho días de su llorado deceso, que se celebrará el ...de hoy viernes 22 a horas 11. 30 a.m. en la iglesia de San Agus... Iglesia de la H. Municipalidad.

...sistencia que comprometerá la gratitud eterna de la familia do...ente.

...hijos, la hermana (ausente), los hijos políticos, sobrinos, nie...primos y demás familia de la que en vida fue doña:

† FRANCISCA ARGANDOÑA vda. de AYOROA

(Q.E.P.D.)

...gan a Ud. (s) se dignen asistir a la misa de réquiem que recor...do el primer mes de su sentido fallecimiento, se mandará ofi... el día de hoy viernes 22 del presente mes, a horas 11.30 en ...templo de San Pedro.

...sistencia comprometerá la gratitud de la familia doliente.

...duelo se despide en la puerta del Templo.

La Paz, septiembre de 1972.

AGRADECIMIENTO E INVITACION

...mila O. v. de Vargas, esposa; Joaquín, José, Clara, Hortensia, ...nalda, Delfina, Luciano y Carmen Vargas, hijos; Amalia v. de ...ángel, hermana; Emilia Palza, Dora Luna, Alicia Salazar, Lu... Escobar, Dr. Raúl Mollinedo, Martha Romero y Nancy Rojas, hi... políticos; los primos, sobrinos, nietos y demás familia del que ...vida fue ejemplar esposa y abnegada padre, don

† JOSE VARGAS RONCAL

(Q.E.P.D.)

...ecen profundamente las condolencias recibidas e invitan a sus ...entes y amistades, especialmente a los empleados de Bolivian... Caja de Ferroviarios, Dirección de Investigación Nacional, ...dignen concurrir a la misa de réquiem que en sufragio del alma ...difunto y recordando el primer mes de su llorado fallecimiento se ...mará oficiar el día de hoy viernes 22 del presente, a hs. 10,45, ...templo de Santo Domingo.

...favor que comprometerá la gratitud de la familia doliente.

...duelo se despide en la puerta del templo.

La Paz, septiembre 22 de 1972

AGRADECIMIENTO E INVITACION

...Sequeiros R., Martha del Castillo de Sequeiros, padres; Ma... Luz, Elizabeth y Patricia Sequeiros, hermanas; Abigail Colde... de la Barca, Tomasa Recacochea y Guillermo del Castillo, a... Carlos y Rebeca Recacochea, Rosario e Iby del Castillo, ...Rafael Villarroel y Elizabeth de Recacochea, tíos políticos; ...tíos abuelos, tíos, primos y demás familia del que en vida fue ...

† MARCO ANTONIO SEQUEIROS DEL CASTILLO

(Q.D.D.G.)

...ecen profundamente a sus parientes, personas piadosas, muy ...pecialmente a los vecinos de Alto Obrajes, al Club social de Al... Obrajes, al Instituto Educacional Obrajes, al personal de Caba... y del Politécnica Universitario y a todos los amigos que se dig... hacer llegar sus sentimientos de pesar, ofrendas florales de ...ncia, e invitan a la misa que en sufragio del extinto se man... oficiar el día de hoy viernes 22, a horas 11 y 30, en el templo ...San Juan de Dios, recordando los ocho días de su sensible falle...iento.

...asistencia a este acto de piedad cristiana comprometerá la e... gratitud de la familia doliente.

...cio, Aníbal, Aniceto Viqui, Zaida, Zacarías y Oscar, hijos; Fe... y Felipe, hermanos; Walter Almaráz, Bertha Llanos, Olga Es... ...s, Rodolfo Betancourt, Jesús Gutierrez y Gloria Aviles, hijos ...ticos; Eulogia y Raquel, hermanas políticas, nietos, sobrinos y ...s familiares de la que en vida fue ejemplar esposa y digna ma...

† Sra. ALCIRA LAGUNA v. de CORDOVA

(Q.E.P.D.)

...gan a sus parientes, amistades, personas piadosas, residentes ...ciudad o provincias, en especial a los serranenses, se dignen asistir a ...misa que en sufragio del alma de la extinta y recordando el se... año de su llorado fallecimiento, se mandará oficiar el día de ...mana sábado 23 del presente a horas 11. 30 en el templo de San ...de Dios (calle Loayza).

...familia doliente agradece su asistencia a este acto religioso y ...agradecimiento su eterna gratitud.

...duelo se despide por tarjeta.

...esposa y los hijos del que en vida fue ejemplar esposo y cari...so padre,

† Sr. LINO FUENTES GUTIERREZ

(Q. E. P. D.)

...ruegan a sus parientes y amigos a la misa que recordando su ani...versario natal, se mandará a oficiar en la iglesia de Nuestra Seño... de Los Remedios el día de mañana sábado 23, a horas 8 a.m.

...será favor que agradecerá la familia.

REUNIONES

El Embajador de Francia y la señora de Mandereau, ofrecerán el jueves próximo, una recepción en honor de ex - becados y futuros becados a Francia.

El Sindicato de Trabajadores y Radio y Televisión de La Paz ofrecerán el sábado una fiesta para celebrar la fiesta de la primavera. La reunión tendrá lugar en los salones del Estudio Dos de Radio "Nueva América".

El director general de Radio Panamericana, señor Enrique Arráez, ofrecerá el lunes un cocktail, en los salones del Club Japonés.

El Encargado de Negocios de la Embajada de Israel y la señora de Hadas ofrecerán hoy una cena en honor del Canciller de la República y la señora Gutiérrez.

La Embajada de la República Argentina invitó ayer un cocktail en honor del señor Victor Freyre por su visita a nuestra ciudad.

Los integrantes del Instituto, Cultural Boliviano - Venezolano se reunieron ayer en un cocktail con motivo de iniciar actividades

El Círculo Peruano se reunirá el sábado, en los salones de la entidad, en un almuerzo de camaradería.

Los contadores generales, contadores y secretaría de la Promoción 1971 de INCOS se reunirán hoy a horas 19, en el local del Instituto.

Un aspecto del cóctel que ofreció la Embajada de Alemania Federal y el Gothe Institut con motivo de la inauguración de la muestra de pintura de Enrique Arnal.

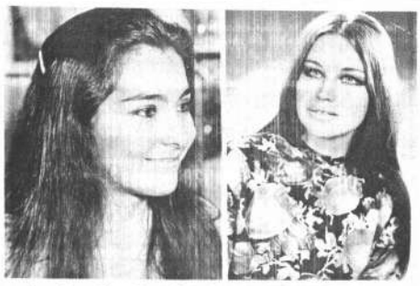

La señorita Katya Rojas Saavedra, representante de la Televisión Boliviana y Geraldine Coello Bowles, representante de Radio Universo quienes tomarán parte en el concurso "Señorita Radio y Televisión 1972", convocado por el Sindicato de Trabajadores de Radio y TV de La Paz que se llevará a cabo el sábado en el Estudio Dos de Radio Nueva América.

Fallecimientos

La esposa, hijo y familia del que en vida fue, señor

† Dn. JOSE HERNAN PARRAGA

(Q. E. P. D.)

tienen el sentimiento de participar su sensible fallecimiento e invitan a sus parientes, amigos, compañeros de trabajo y demás personas piadosas a la misa de cuerpo presente que se celebrará el día de hoy viernes 22, a hrs. 9 a.m. en la Fábrica INDUVAR (frente Estación Central) y al traslado de sus restos mortales al Cementerio General, a horas 9 y 30.

Será favor que comprometerá la gratitud de la familia doliente.

Servicios Casa Aliaga Figueroa # 773, Telf. 25676

La Paz, septiembre 1972

El Sindicato de Trabajadores de la Administración Autónoma de Almacenes Aduaneros tiene el sentimiento de comunicar el sensible fallecimiento del que en vida fue su afiliado

† Ing. Geólogo OSCAR MOSCOSO RUIZ

e invita a la traslación de sus restos el día de hoy viernes 22 a horas 16.30. El cortejo fúnebre partirá de la calle Carlos Medinacelli Nº 1116 (Alto Sopocachi).

La Cooperativa de Consumo, Ahorro, Préstamo y Vivienda "AADAA Ltda.", tiene el sentimiento de comunicar el fallecimiento del que fuera su socio

† Ing. Geólogo OSCAR MOSCOSO RUIZ

e invita a la traslación de sus restos mortales al Cementerio General el día de hoy viernes 22 a horas 16. 30. El cortejo fúnebre partirá de la calle Carlos Medinacelli Nº 1116, Alto Sopocachi.

La Célula "Mario Diez de Medina" y Célula de la Juventud del M.N.R. de "AADAA" tienen el sentimiento de comunicar el sensible fallecimiento de su leal

† c. Ing. Geólogo OSCAR MOSCOSO RUIZ

e invitan a la traslación de sus restos mortales, el día de hoy viernes 22 a horas 16. 30. El cortejo fúnebre partirá de la calle Carlos Medinacelli Nº 1116 (Sopocachi Alto).

En la paz del Señor y confortado con los auxilios de la Santa Religión Católica, ha dejado de existir el que en vida fue, Sr. Ingeniero Geólogo

† Don OSCAR MOSCOSO RUIZ

(Q.E.P.D.)

Rosario T. de Moscoso, esposa; Gunther Moscoso T., hijo; David Moscoso, padre; Franz, Yolanda, Betty, David Moscoso, hermanos; María de Bustios y Juan Bustios, padres políticos; tíos, sobrinos, primos y demás familiares ruegan a sus relaciones, personas piadosas, a los funcionarios de "AADAA", Facultad de Geología, se dignen asistir a la misa de cuerpo presente, a celebrarse el día de hoy viernes 22 del presente, a horas 15 y 30 y a la traslación de los restos mortales del extinto al Cementerio General a horas 16 y 30. El cortejo fúnebre partirá de la calle Carlos Medinacelli # 1116 (alto Sopocachi).

Será favor que comprometerá la gratitud de la familia doliente.

Casa Guzmán Figueroa final Tels. 24014 - 56207

Confortado con los auxilios de la religión católica ha dejado de existir en Sucre el que en vida fue

† Dn. CESAR PORCEL MANJON

(Q.E.P.D.)

Elvira, M. Jesús y los Drs. Alfonzo y René Pórcel Gallo, (hijos), Graciela M. de Pórcel (hija política), Lourdes, Rosario y René Pórcel M. (nietos) y demás deudos ruegan elevar una oración por su eterno descanso.

La Paz, 21 de septiembre de 1972.

Sociales

MATRIMONIOS

En la iglesia de María Auxiliadora, se celebró la boda de la señorita Esther Bernal Manchego con el señor Julio Pérez Silva.

Se ha celebrado en la iglesia de los Padres Carmelitas, la boda de la señorita Beatriz Rojas Montaño con el señor Alfonso López Loza.

Mañana, en la iglesia de los Padres Carmelitas, se celebrará la boda de la señorita Rosario Saravia Arzabe con el señor Javier Mercado López.

NACIMIENTOS

El hogar de los esposos Freddy

AGENDA FEMENINA

CENTRO CIVICO CULTURAL FEMENINO "20 DE OCTUBRE"

El Centro Cívico Cultural Femenino "20 de Octubre" ha preparado un programa especial para rendir homanaje al Aniversario del Departamento de Santa Cruz. El acto tendrá lugar hoy a horas 18 y 30 en el Salón de Espejos de la Alcaldía Municipal.

ESCUELA EDUARDO IDIAQUEZ

La directora y el personal técnico docente de la Escuela Eduardo Idiaquez invitan a presenciar la exposición de trabajos manuales, que se inaugura hoy, en su local de la Av. Montes.

INSTITUTO PROFESIONAL "FELIX MENDEZ ARCOS"

El Instituto Profesional "Félix Méndez Arcos", dependiente de CONAME realizará un Acto Cívico - literario en homenaje al 36 Aniversario de la Fundación del Instituto. En esa oportunidad, la esposa del Presidente de la República, señora Yolanda Prada de Banzer entregará un Estandarte Patrio a la Institución.

COLEGIO SANTA ANA

La Asociación de Ex - alumnas del Colegio Santa Ana se reunirán el domingo en una salteñada en el local del colegio.

NOVENA EN LA IGLESIA DE LA MERCED

Los Padres Mercedarios invitan al rezo del mes y a la Novena consagrados a la imagen de Nuestra Señora de la Merced, cuya fiesta se llevará a cabo el domingo.

INSTITUTO AMERICANO

La Asociación de Padres de Familia del Ciclo Intermedio del Instituto Americano invita al acto académico que se llevará a cabo hoy, a horas 18 y 30 en el Coliseo Cerrado del Instituto.

La señorita BLANCA SARA RODRIGUEZ AVALOS viajó el día de ayer con destino a la ciudad de Londres, Inglaterra, para seguir estudios de especialización.

El Ministro de Minería y Metalurgia, señor Raúl Lema Patiño, departe con un grupo de invitados que asistió al cóctel que ofreció, en los salones del Club Alemán.

Isaac Núñez: Un ag... que vendió más b...

-SANTA CRUZ, 21 (PRESENCIA).- La agencia de Isaac Núñez, que funciona en esta ciudad, se ha convertido - desde hace varios años- en una verdadera "fábrica de millonarios" dentro de los sorteos que semanalmente realiza Lotería Nacional.

La reputación de "agente de la buena suerte" ha trascendido más allá de los límites de Santa Cruz e inclusive del país. Son varias las personas que antes de cada sorteo solicitan a esta agencia billetes de lotería, ya sean por terceras personas o por correo, remitiendo previamente el dinero respectivo.

Empero, uno de los casos dignos de destacarse se relaciona con los billetes reservados con numeración fija. Recientemente se ha presentado el tercer caso desde 1968; según Núñez, Ernesto Justiniano Venegas, jugaba al número 24031 desde 1969 cuando trabajaba en el Hospital Dermatológico de "Los Negros". Al cerrarse ese centro, quedó cesante y desde abril no retiró sus billetes de la agencia, aunque expresó que lo haría en cuanto pudiera.

En la jugada del 9 del presente mes, el billete 24031 salió premiado con el segundo premio de 20.000 pesos bolivianos. Días después - dice Núñez- me llamó por conferencia desde La Paz, para preguntarme si todavía le reservaba su billete, me habló denotando incertidumbre, pero reaccionó cuando le dije que efectivamente, su billete estaba reservado y que había sido premiado. Justiniano Venegas, cobró los - 20.000 cuando atravesaba una crítica situación económica, junto a su esposa y dos hijos.

Un segundo caso ocurrió el 16 de agosto de 1969. Nestoria H. v. de Nieme reservaba el número 28512 con carácter fijo. En esa jugada salió con el premio "gordo", aunque había dejado de retirar desde hace cuatro fechas anteriores, la agencia mantuvo los billetes. Núñez la ubicó para dar-

Misa

Zaida S. vda. de Viscarra, esposa; Hilda V. de Evia y Rosario Viscarra S., hijas; Luis Evia, hijo político; Angélica V. de Alandia (ausente), Felicidad V. de Ariñez, Maruja V. de Aguirre, José, Francisco y Mario Viscarra A., hermanos; los nietos, hermanos políticos, tíos, primos, sobrinos y demás familia del que en vida fue ejemplar padre y esposo,

† Sr. Dn. EMILIO VISCARRA AYALA

(Q. D. D. G.)

ruegan a Ud. asistir a la misa que, recordando los ocho días de su llorado fallecimiento se mandará a oficiar el día de hoy viernes 22 del presente, a horas 18 (6 de la tarde) en el templo de María Auxiliadora.

Su asistencia a este acto piadoso comprometerá la eterna gratitud de la familia doliente.

El duelo se despide por tarjeta.

La Paz, septiembre de 1972

Fallecimientos

LAEMPRESA MINERA MUTUM Y LA AGENCIA "COMIBOL" SANTA CRUZ, lamentan comunicar, que en la ciudad de Santa Cruz, el día 19 de los corrientes, confortado con los auxilios de la Santa Religión Católica ha dejado de existir el que en vida fue meritorio empleado

† Sr. MODESTO CASTILLO MARIN

(Q.E.P.D.)

El Director y Personal de la Administración de Almacenes Aduaneros, expresa su profundo pesar por el fallecimiento de su funcionario

† Dn. OSCAR MOSCOSO RUIZ

(Q.E.P.D.)

e invita a la traslación de los restos mortales del extinto al Cementerio General, el día de hoy viernes 22 a horas 16.00. El cortejo fúnebre partirá de la Calle Carlos Medinacelli Nº 1116 (Alto Sopocachi).

MARIA DE ORO

APARTAMENTO 3 "G"

MARK TRAIL

JEFF COBB

PICA-PIEDRA

PERSPECTIVAS ANTE...

(Viene de la página 3)

do por las revoluciones americana y francesa y luego las revoluciones de 1848), el siglo XX, en las últimas décadas, se está transformando en busca de la igualdad. He ahí el problema: ¿cómo definimos la "igualdad"? ¿Cómo puede proporcionarse "verdadera igualdad" en el frente racial, en el frente generacional entre jóvenes y viejos, en el frente social entre empleados y obreros, y en el frente sexual entre hombres y mujeres? ¿Puede solucionarse? ¿Puede la igualdad ser definida con estadísticas? Convengamos que envuelve complejos problemas morales y políticos, pues la evidente ausencia de igualdad ha pasado a ser una cuestión explosiva, como la ausencia de libertad lo fue en el siglo XIX.

Yo diría que la interacción entre esas preocupaciones de jóvenes y viejos, las dos implicando una visión real, aunque parcial, de la actual situación, es conflictiva. En cierto sentido, estamos confrontados aquí por una serie de contradicciones dialécticas entre las viejas preocupaciones internacionales y las nuevas aspiraciones planetarias, cada una de las cuales, aunque real, hace más difícil la solución de la otra. Sin duda, las rivalidades políticas están en conflicto con la búsqueda del mejoramiento de la condición humana y con la lucha por la sobrevivencia humana. La violencia y la matanza en el frente hindu-pakistano es el ejemplo más reciente de esa contradicción. Pero la solución de los problemas planteados por la rivalidad política no supone que el ejercicio del poder en los asuntos mundiales esté mal dirigido, y que la busca de un equilibrio de poder (con su correspondiente costo) sea en cierto modo inmoral. No podemos ignorar el poder, y los que lo ignoran buscan esencialmente, creo yo, el escapismo.

El nacionalismo mantiene vivos viejos conflictos, no hay duda. Pero el nacionalismo es también una fuente de cohesión, y conocemos el peligro que la ausencia de profundas creencias y el creciente escepticismo pueden paralizar una acción significativa. En una edad escéptica, es difícil ser un auténtico y consecuente idealista. No hay duda que un activo idealismo sólo puede mantenerse si está arraigado en algo más que en pasiones y entusiasmos momentáneos. Por eso el idealismo hoy día está cada vez caracterizado por una calidad esporádica y por la falta de seriedad de un compromiso a largo plazo.

¿Se puede seriamente pretender que el desarrollo de la ciencia y la tecnología no es un imperativo para las soluciones efectivas de nuestros dilemas mundiales? Ahora bien, no hay duda que la ciencia y la tecnología diferencian al género humano cuantitativa y cualitativamente. Mas aún: sin la confianza en la creciente ingeniosidad de nuestros científicos y tecnologistas no hay ciertamente solución a la mayoría sino a todos, de los problemas planetarios que preocupan a la nueva generación.

Asimismo creo que es innegable que el crecimiento económico es evidentemente necesario para abordar los problemas de desigualdad material e injusticia social. Sin embargo, tenemos que enfrentarnos con la perspectiva de la escasez de recursos y con el ecológico costo de una elevada producción. Eso tendrá particularmente un efecto importante en aquellas naciones que hasta ahora estuvieron acostumbradas a operar sobre la base de recursos abundantes. Este cambio entraña en particular graves implicaciones para los Estados Unidos que, en el curso de los próximos veinte años, probablemente pasará de una nación con plenitud de recursos a ser una nación importadora de ellos. Este cambio complicará más nuestro desarrollo interno así como nuestra capacidad para operar efectivamente en la escena mundial. Todos estos problemas plantean el peligro de que la vieja generación, al enfocar en primer lugar los tradicionales problemas internacionales, inadvertidamente, pueda mantener vivas las viejas hostilidades; y la juventud debido a que sus preocupaciones escapan a una claridad intelectual, podría ponerse de espaldas a los formidables problemas que el mundo confronta hoy día. Temo que el acumulativo efecto de esto no será la guerra o el neo-imperialismo, sino una creciente condición de anarquía global o de progresivo derrumbamiento general. Será un caos que operará a través de las fronteras y no podremos compartimentarnos de él. El verdadero peligro para los años '70 y '80 es una mundial desintegración de orden social y político; en una palabra, una fragmentación planetaria de los pueblos y de los estados.

La contestación a eso no será fácil, ya que es más cómodo plantear el problema que definir el remedio. Además, es imposible ahora formular respuestas adecuadas. Se tiene la impresión de que estamos en los comienzos de una época que aún no hemos comprendido. En cierto modo, nos encontramos donde se encontraron nuestros antepasados cuando, por primera vez, el hombre empezó a dejar la fase agraria moviéndose hacia la edad industrial. Esa nueva complejidad hizo que Europa tuviese que confrontar tiempos de graves dificultades, y durante un siglo o más los europeos tuvieron que luchar con ese nuevo dilema histórico. Finalmente, por un proceso de debate y diálogo, de confrontación y confusión, de miedo y aprensión, surgieron dos síntesis que dieron a las sucesivas generaciones un sentido de dirección histórica. Esas dos síntesis fueron, no hay duda, el liberalismo y el marxismo. Ambas proporcionaron a la conducta guías significativas, históricamente pertinentes y moralmente imperativas. De hecho, cuando los Estados Unidos todavía podían permitirse el lujo de imitar a los otros porque parecía que "históricamente se encontraban detrás" el sistema americano fue salvado adaptando creativamente el liberalismo y el marxismo al contexto americano: el "New Deal" rooseveltiano.

Hoy día Estados Unidos es una sociedad en la vanguardia del empuje hacia una nueva época, y esto es lo que a estas alturas hace extremadamente difícil a los americanos elaborar un pertinente conceptualismo. El problema es ante todo conceptual: cómo integrar esta nueva experiencia con la vieja, y entonces, sobre esa base desarrollar una acertada política. Un movimiento a lo largo de tres líneas me parece pertinente y podría ayudar seguramente a definir el verdadero y practicable enfoque durante la próxima década.

El primero es quizá obvio: pero voy a exponerlo: los Estados Unidos, como sociedad no tiene otra salida que seguir envueltos activamente en los asuntos mundiales. Su continuada participación en los asuntos de otros continentes no sólo supone slogans y buenos deseos: significa una combinación de sus recursos de poder y de reforma. Creo que un movimiento pacifista, o proteccionista, o aislacionista contribuiría a la anarquía general. Así, pues, preconizo un esfuerzo decisivo para crear una comunidad de naciones desarrolladas, extendiéndose desde el Atlántico al Pacífico, comprendiendo la Europa Occidental y el Japón, en primer lugar y los estados asociados, en segundo término. Esos estados son los que se encuentran, poco más o menos, en un parecido estadio de desarrollo y confrontan algunos de los mismos dilemas. El concepto "Atlántico" fue una idea pertinente en la década de los años '50 y los '60; pero hoy necesitamos indudablemente un concepto global más amplio, que permita construir una estructura de cooperación internacional. A menos que surja esa comunidad, yo no veo cómo el mundo avanzado puede emprender una ayuda eficaz al Tercer Mundo ni puedo calumbrar una efectiva división del trabajo o una verdadera especialización en los dominios de la asistencia tecnológica y científica.

Segundo, aunque yo no veo una efectiva resolución de la Guerra Fría y aunque el conflicto político e ideológico con los estados comunistas es una realidad permanente, nos conviene tratar de atraer a los países comunistas cuando estén dispuestos a una tarea de cooperación. Tenemos que persistir en lo que calificué una vez de "pacífico compromiso con el Este", pero no debiéramos engañarnos pensando que éste debe ser el eje de nuestra política de paz mundial. No creo que se pueda construir una estructura parecida a la del Congreso de Viena sobre la base de un elaborado arreglo con los que todavía son nuestros adversarios a costa de una difícilmente construida relación entre Estados Unidos y sus aliados.

Y último: la verdadera necesidad de un liderato hoy día en Estados Unidos no es un "liderato personal". Atractivo carisma, real o manufacturado por los medios masivos de información, no es históricamente necesario ahora. Lo que se necesita es un liderato espiritual que pueda superar las separaciones que existen en la percepción de la realidad inherente a las actuales divisiones generacionales y nacionales. El encuentro de ese apropiado liderato conceptual es el imperativo de nuestro tiempo. (ALA)

AVISOS ECONOMICOS

LLEGARON SACOS DE YUTE GISBERT Y CIA. S.A.
Casilla 195
La Paz

Departamentos Habitaciones

ALQUILO
Habitación exclusivamente para depósito teléfono 27566.
(22-23/31600)

TIENDA ANTICRESIS
Junín 727 por 6.000 referencias plaza Murillo 551 altos, oficina J. Leytón.
(22-24/31702)

OFRECE
En Sopocachi anticrético lindo garzonier con jardín. Teléfono 28079. (20-27/31591)

ANTICRETICO $b. 75.000
Transfiero departamento Sanchez Lima 2530, teléfono 53071
(21-23/31598)

ALQUILO
A caballero honorable pieza amueblada derecho cuarto de baño, teléfono. Avenida 6 de Agosto No. 2187 altos.
(21-22/31596)

GARAJE
Murillo No. 1123 $bs. 400, alquilo. (21-23/31595)

ALQUILO OFICINAS
Y depósitos en la avenida Montes. Referencias 24690.
(19-23/31575)

EN ANTICRETICO
Necesito departamento casa junta 3 dormitorios y dependencias. Referencias teléfono 51560 53540. (19-24/31572)

Casas

COMPRO AL CONTADO
Casa pequeña Obrajes, teléfono 27566 (22-23/31600)

Técnicos

CEPILLAMOS
Pisos teléfono 53177.
(19-26/31578)

ARREGLO TELEVISORES RADIOS
A domicilio técnicos especializados en Europa, teléfono 27801. (13-13X/31407)

ARREGLO RADIOS TELEVISORES
Adomicilio, teléfono 27801
(7-11-X/31165)

Propiedades Terrenos

HERMOSA PROPIEDAD
Agrícola en venta, cabecera de valle, a 117 Km. de Oruro, sobre la línea del ferrocarril a Cochabamba 17 hectáreas cultivables, frutales, alfares, viñedo, con riego permanente. Confortable casa de hacienda, alcantarillado. Referencias Junín 666, teléfono 51195, 51826, casilla 247. Oruro. (20/20638)

EN IRPAVI
Vendo terreno 600 m2., Referencias 50320. (19-22/31576)

SE VENDE
Lote Achumani. Referencias México 1752, teléfono 24727.
(20-22/31583)

VENDO TERRENO
Alto Calacoto 1.060 m2. amurallado especial, granja, Referencias Avenida Hernando Siles 5016 Obrajes.
(17-22/31537)

Muebles

VENDO
Juegos de living de ocasión, Ciudad Satélite plan 175, calle 6 No. 86, frente a la limpieza.
(21-22/31592)

OFERTA
Vendo dos cujas con somier. Referencias teléfono 41610.
(20-22/ARV)

POR MOTIVO DE VIAJE
Se vende hermoso juego de dormitorio, juego de comedor, muebles sueltos y ropa a medio uso. Manco Kapac 359, 3er. piso, teléfono 24584.
(20-24/31585)

VENDO
Juegos de living $bs. 750,- para arriba, varios modelos, Tumusla 492, frente a la notaría (interior) (21-22/31593)

Préstamos Dinero

NECESITO $b. 30.000
Primera hipoteca garantía dos casas. Potosí 953, kiosco.
(22-24/31703)

Vehículos

COMPRO VAGONETA VW
Doble cabina 71/72 llamar teléfono 27161. (21-23/)

Varios

SWINGBALY JAZZ ESPECTACULO
Teléfono 53035, Jaime Zudañez 1154. (8-22/31171)

TRAMITES MILITARES
Declaratoria Beneméritos, libretas, substitutivos, rentas; gestiona BENEMERITO DANIEL ARDUZ procurador Causas, ex - secretario Tribunal Militar. 30 años práctica Sagárnaga 161, teléfono 2-4058, casilla 3807. (16-23/31555)

INGENIERO CIVIL
Ofrece servicios casilla 2144
(22-24/31599)

SE NECESITA
Empleada, cama adentro, buen sueldo, preferentemente del interior. Calle Santa Cruz 132.
(22-23/31700)

NECESITO
Socio técnico para organizar pequeña industria de embutidos, teléfono 27566.
(22-23/31650)

PARA EXAMENES
Policopiados para biasoes, intermedios, medios UMSA cualquier curso materia Instituto Eva Perón Ayacucho 251.
(22-24/31704)

Efetonina jarabe
Para la tos
MERCK

INGRESO UNIVERSIDADES
Tenemos existencia materias completas para cualquier facultad ICFP Ayacucho 251.
(22-24/31704)

INTERCOMERCIAL "CAYOJA"
Compra cuerritos de cría de oveja cualquier cantidad en color blanco. Dirección calle Pagador 1357 y 1320 casilla correo No. 236. ORURO-BOLIVIA
(16-25/31408)

ORQUESTA
Para sus fiestas. Teléfono No. 53220. (19-23/31567)

BUENA GRATIFICACION
Ruego a la persona que hubiera encontrado documentos pertenecientes a Felix Calderón Aramayo, depositarlos en calle Iriarte 711, zona norte. Donde se entregará la gratificación ofrecida. (20-24/31584)

REFRIGERACION
Cargamos gas reparaciones y garantizadas teléfono 27846
(22-26/31590)

ELECTRICISTA
Técnico en cocinas, enfeones, lavadoras, licuadoras, refrigeradores, instalaciones de artefactos eléctricos. Trabajos a domicilio Referencias teléfono 26778.
(22-27/31721)

REPARAMOS RADIOS TELEVISORES
A domicilio teléfono 51016.
(20-23/31586)

PLOMERO
Ofrece sus servicios teléfono 28514. (21-23/31595)

ORQUESTA
Electrónica Pentagrama, Lo mejor para sus fiestas. Teléfono 54573. (19-19-X/31560)

EN VENTA
Librería acreditada en Cochabamba. Referencias Sr. Montenegro casilla 1816, Cochabamba.
(21-24/40325)

Gobierno ugandés sancionará a quienes difundan rumores

KAMPALA, 21 (AP) Un portavoz militar ugandés advirtió hoy que quienes difundan rumores serán detenidos por las fuerzas armadas.

Su advertencia, transmitida por la radio del gobierno, ocurrió menos de una hora después de cundir el pánico por el centro de Kampala, según parece tras correr el rumor de que había ocurrido una invasión. Las tiendas cerraron temprano y los ugandeses corrieron a sus hogares, dejando el centro de la ciudad casi desierto.

Parece que el pánico no tuvo motivos y el portavoz dijo que la situación es tranquila en todo el país. "No hay motivo alguno de pánico", dijo.

Agregó que de hacerse necesario mantener al público informado de los acontecimientos, esto será hecho "siempre" a través de la radio y la televisión del estado. Advirtió que "cualquier persona que sea descubierta esparciendo rumores, será detenida por las fuerzas de seguridad, a fin de evitar que confunda a otros".

El portavoz anunció que dos personas fueron arrestadas hoy, acusadas de hacerse pasar por militares y "amenazar con arrestar a personas que ocupan cargos clave en el gobierno".

"Se advierte al público, por lo tanto, que debe tener mucho cuidado con este tipo de personas, que desean sembrar la confusión en el país".

No mencionó casos particulares pero se desconoce lo que ha sucedido al jefe del tribunal supremo ugandés, Benedicto Kiwanuka.

Se informó que éste había sido arrestado esta mañana en el edificio del tribunal supremo.

EL FUTURO DE...

(Viene de la página 3)

el triunfo de poder presentar Berlín como capital de la República Democrática Alemana y hará todos los esfuerzos para que la parte oriental de la ciudad sea considerada como una metrópoli como cualquier otra, a pesar de que Berlín Occidental constituye la mayor parte de la ex-capital del Reich en área y población.

Los pesimistas califican de debilísima la posición del gobierno de Bonn al apoyar éste toda su política del futuro en la idea de la "nación alemana", pues, una vez reconocida internacionalmente la República Democrática Alemana, acontecimiento esperado en el momento del ingreso de la Alemania comunista en las Naciones Unidas, existirá la ciudadanía de la RDA, incompatible con la idea de la nación alemana. Honnecker, el todo poderoso de la Alemania comunista, admite la convivencia de los "dos Estados alemanes" en forma de "buenas relaciones de vecindad". Por otra parte, sin embargo, afirmó: "La historia ya ha decidido que no existe nada de 'inter-alemán' entre la República Democrática Alemana y la República Federal de Alemania".

En las condiciones actuales, Berlín, por lo tanto, no tendrá un futuro político dentro del concepto de la política de reunificación.

Por otra parte, el éxito del acuerdo de Berlín ha creado facilidades para el tráfico de personas y mercaderías, permitiendo a los berlineses occidentales visitar regularmente Berlín Oriental hasta un máximo de 30 días por año y creando facilidades de acceso en las carreteras y líneas ferroviarias. Bonn está tratando de librar Berlín del peligro del aislamiento y del olvido, procurando y ofreciendo nuevos conceptos para la valoración internacional y nacional de la ex-capital, transformándola, de hecho, para repetir las palabras del caciller inglés, en la "ciudad europea de vanguardia".

Jubilados Ferroviarios suspenden huelga de hambre

COMUNICADO

El 1er. CONGRESO NACIONAL EXTRAORDINARIO DE JUBILADOS FERROVIARIOS Y ANEXOS, no obstante haber acordado por unanimidad la medida extrema de la huelga de hambre para conseguir la renuncia, en término perentorio, de la Presidenta Ejecutiva de la Caja Ferroviaria, Sra. Elizabeth Ríos de Ballivián, al presente suspende tal medida convencido de que las autoridades gubernamentales concluirán, en breves días más, las consultas e investigaciones sobre las denuncias interpuestas por todos los organismos sindicales ferroviarios desde febrero del presente año, esperando que a la conclusión de tales investigaciones, vuelva la Caja Ferroviaria a ser el patrimonio de sus afiliados activos y pasivos. Sin embargo, declaran que no cejarán las tratativas con las autoridades para evitar mayores males que hasta el presente se ha inferido a la Caja Ferroviaria con desconocimiento de la representación laboral, a los cuales, Sres. Hugo Ortiz R., por el Sector Pasivo, y Rider Romero, por el Sector Activo, concedemos total respaldo por la actitud asumida y la que tendrá por delante en medio de la hostilidad del resto del Directorio.

Es dado en la Sala de Sesiones del Congreso a los veintiun días de septiembre de mil novecientos setenta y dos años.

FEDERACION NACIONAL DE JUBILADOS FERROVIARIOS Y R.A.

Firman:

Julio Sanchez M. — PRESIDENTE
Armando Tapia D. — Secret. Relaciones
Abraham Omonte — Secret. Hacienda
Raul Fernández — ASOCIACION DE JUBILADOS FERROVIARIOS - SUCRE
Tomás Oliva — Presidente
Vidal Avilés — Delegado
Walter Aramayo — Delegado

ASOCIACION JUBILADOS FERROVIARIOS - LA PAZ
Arturo Villanueva R. — Presidente
León 2o. Fuentes — Delegado
Manuel Valdivia — Delegado

ASOCIACION DE JUBILADOS FERROVIARIOS - COCHABAMBA
Toribio Paredes — Presidente
Francisco Pérez — Delegado
Zenón Pereira — Delegado

1er. CONGRESO EXTRAORDINARIO JUBILADOS FERROV.- COMUNICADO.

ASOCIACION DE JUBILADOS FERROVIARIOS - ORURO
César Caballero — Presidente
Rafael Ledezma — Delegado
Edmundo Villarroel — Delegado

ASOCIACION DE JUBILADOS FERROVIARIOS - POTOSI
Salvador Chumacero — Presidente
Agustín Michel — Delegado
Fausto Choqueticlla — Delegado

ASOCIACION DE JUBILADOS FERROVIARIOS - TARIJA
Humberto Collpari — Presidente

DECANO NACIONAL FERROVIARIO
César Nisthaus Vásquez

ASOCIACION DE JUBILADOS FERROVIARIOS - UYUNI
Eduardo Gutiérrez — Presidente
Roberto Urzagaste — Delegado
Pastor Cortez — Delegado

ASOCIACION DE JUBILADOS FERROVIARIOS - TUPIZA
Germán Aguilar — Presidente
Luis Garnica — Delegado
Eduardo Mostajo — Delegado

ASOCIACION JUBILADOS FERROVIARIOS - VIACHA
Carlos Peña P. — Presidente
Urbano Sanchez — Delegado
Alejandro Echeverría — Delegado

Cines

OSTO Tel. 23829

tanda y noche UN HOMBRERARIO Actualidades, y 30, 36 matinée platea ...ante 4.10 tanda y noche 4.30 mezzanine 5.30.

16 DE JULIO Tel. 22191

Matinée, tanda y noche ZORBA EL GRIEGO (mayores de 18 años) además el documental VIVA SANTA CRUZ Precios matinée 4.10 - 4.00, tanda y noche 5.30 - 5.80.

HOY
GANCHO
SE VA DESPEDIDA
OLISEO CERRADO
ver para creer
HOY
ABULOSOS.... INCREIBLES...
CIRCO DELFINES de Miami
CON FLIPPER
DELFINARIUM TRANSPARENTE
HOY triple circo HOY
NORTEAMERICANO
ELO — DELFINES — CIRCO
TIENE DE TODO... NO LE FALTA NADA
SE VA DESPEDIDA DE LA PAZ
NO SE LA PIERDA
PRECIOS REBAJADOS EN TODAS LAS LOCALIDADES
HOY VIERNES TANDA 6.45
MUY, PERO MUY BUENO
GANCHO 2 PERSONAS CON 1 ENTRADA
CIOS DE LAS LOCALIDADES EN VENTA DESDE
10 DE LA MAÑANA EN EL COLISEO CERRADO.

...a con 4 sillas	Sb.	140.—
...erencias, sillas numeradas, adultos	"	30.—
...erencias, sillas numeradas, niños	"	15.—
...as sin numerar, adultos	"	20.—
...as sin numerar, niños	"	10.—
...ía adultos	"	10.—
...ía niños	"	5.—

UNIVERSO Tel. 42660

Matinée ROBINSON CRUSOE Todo publico tanda y noche EL CIELO Y TU mayores de 18 años matinée platea 3,60 mezzanine 4.10 tanda y noche platea 4.80 mezzanine 5.30

TESLA Tel. 53803

Matinée, tanda y noche EN BUSCA DEL ESLABON PERDIDO Matinée 4.10 y 3.60 tanda y noche 5.30 y 4.80.

PRINCESA Tel. 51821

Matinée, tanda y noche LA GRAN RUTA (Estrictamente prohibida menores de 21 años matinée 3.60 - 3.10 - 2.60 - 2.10 tanda y noche 4.30 y 3.80 - 3.30 - 2.80.

MURILLO Tel. 52647

Matinée, tanda y noche EL CONTINENTE PERDIDO (Estreno exclusivo) y EL ESCAPE DEL PLANETA DE LOS SIMIOS Matinée 3.10 y 2.10 tanda y noche 3.20 y 2.10.

MEXICO Tel. 26867

Matinée MUSEO DEL HORRO R y EL ANALFABETO Tanda LAS INFIELES y EL ANALFABETO Noche prohibida para menores de 21 años MUSEO DEL HORROR y LAS INFIELES Además en las tres funciones el corto a colores Viva Santa Cruz matinée 3.40 y 2.40 tanda y noche 3.50 y 2.40.

ESMERALDA Tel. 52454

Matinée, tanda y noche SANDOKAN CONTRA EL LEOPARDO DE SARAWAK y LA MARCA DE LA HORCA Matinée 2.60 tanda y noche 2.70.

TRIANON Tel. 21320

Matinée, tanda y noche RANCHO SOLO y LOS CHICOS CON LAS CHICAS.

IMPERIO Tel. 40451

Matinée, tanda y noche LOS ULTIMOS DIAS DE POMPEYA y GODZILA EN LA ISLA DE LOS MONSTRUOS 2.20 y 1.70.

ABAROA Tel. 50252

Matinée, tanda y noche EL MUNDO DE LOS AVENTUREROS Matinée platea 3.10 alta 2.10 tanda y noche platea 3.20 alta 2.10.

PARIS Tel. 29704

Matinée, tanda y noche EMBRUJO DE AMOR Todo publico matinee 3.10 tanda y noche 3.20.

16 DE NOVIEMBRE

Matinée EL ANGEL Y YO - LA PRINCESA HIPPIE Tanda y noche EL ANGEL Y YO - AL ROJO VIVO.

VARIEDADES Tel. 24071

Matinée y noche OPERACION HERMANO MENOR Y LA HORA DE LA PISTOLA Tanda OPERACION HERMANO MENOR y FUISTE MIA UN VERANO Matinée 2.60 y 1.60 tanda y noche 2.70 y 1.60.

EBRO Tel. 42939

Matinée LOS 7 FRAILES DE ORO y SARTANA COMPRATE UN CEMENTERIO QUE YA VIENE SABATA Tanda y noche LOS 7 FRAILES DE ORO y SARTANA COMPRATE UN CEMENTERIO QUE YA VIENE SABATA Matinée 2.60 y 1.60 tanda y noche 3.20 y 1.60.

CENTER Tel. 20578

Matinée, tanda y noche LA GRAN BATALLA y MASCH Matinée 2.00 y 1.50 tanda y noche 3.00 y 1.50

ILLIMANI Tel. 42755

Matinée, tanda y noche EL PUENTE DE REMAGEN y LOS AVENTUREROS DE CHEYENE Matinée 1.60 tanda y noche 2.10.

LUX

Matinée, tanda ANGELES DEL DEMONIO y MACISTE EN LAS MINAS DEL REY SALOMON Noche MACISTE EN LAS MINAS DEL REY SALOMON y LULU (Solo mayores de 21 años matinée 2.10 y 1.60 tanda y noche 2.60 y 1.60.

BUSCH Tel. 53694

Matinée, tanda y noche DOS HOMBRES VIOLENTOS y JULIO CESAR Platea 2.60 galeria 1.60.

Efetonina jarabe
Para la tos
MERCK

H. MUNICIPALIDAD DE LA PAZ

AVISO IMPORTANTE

Se pone en conocimiento de las Instituciones Cívicas, Culturales, Deportivas, etc. que deben enviar a la Dirección General de Cultura de la H. Municipalidad de La Paz, sus programas de adhesión al CDXXIV aniversario de la fundación de la ciudad.

Se fija como último plazo hasta el viernes 29 del presente mes a horas 18.00.

La Paz, 21 de septiembre de 1972.

DIRECCION DE RELACIONES PUBLICAS

Prensa vaticana critica ataques de represalias emprendidos por Israel

CIUDAD DEL VATICANO, 21 (AP).- El semanario vaticano critica hoy los ataques de represalia emprendidos por Israel, que califica de "otro eslabón en la sangrienta cadena" de violencia en el Medio Oriente.

"El terror elimina el terrorismo o lo alimenta?" pregunta Federico Alessandrini, portavoz de prensa del Vaticano, en un editorial publicado hoy por "L'Osservatore Della Domenica" con el título de "Ojo por ojo".

El diario dice que las incursiones israelíes no hacen sino exagerar los odios de los palestinos "que expulsados de las tierras donde vivieron durante quince o veinte años, han perdido un país sin encontrar otro, bien porque esto es imposible o por la ausencia de buena voluntad".

Alessandrini dice que las incursiones israelíes no provocarán probablemente serias complicaciones internacionales, debido a que Estados Unidos y la Unión Soviética están, "evidentemente, relajando las tensiones".

El editorial critica un diario israelí, que censuró a su vez al Papa Pablo. Después que los terroristas árabes mataron a once israelíes en las Olimpiadas de Munich, el papa pidió a Israel que mostrase moderación.

Curandero filipino conmueve a México

MANILA, FILIPINAS, 21 (AFP) Antonio Agpaoa, el curandero filipino que ahora conmueve a México, pone en aprieto a sus propios compatriotas.

Ya en 1968 las autoridades de inmigración filipinas le negaron el derecho de salir del país.

Pero a los 31 años el extraño personaje sigue siendo legendario aquí. Para unos es lisa y llanamente un embustero astuto pero otros lo pintan como dotado de reales poderes ocultos.

Su origen es oscuro y se cree que nació en una familia campesina de Pangasinan, una provincia arrocera a 160 kilómetros al norte de Manila.

Era un desconocido hasta cuando, hace cinco años, pasó al primer plano de la actualidad en su calidad de curandero de "inspiración divina" capaz de realizar "milagrosas curas".

En aquel entonces 117 "peregrinos" norteamericanos alquilaron un avión para trasladarse a Filipinas con sus muletas y sillas de ruedas en busca de curas para las más diversas enfermedades.

Hoy el personaje cambia frecuentemente de país y de residencia y rechaza los contactos con la prensa.

Su especialidad es la cirugía "sin sangre" y las operaciones "psíquicas" que realiza con sus manos y sin el menor instrumento, su reputación traspasó las fronteras y se extendió a Italia, Francia, Suiza, Gran Bretaña, Estados Unidos, Canadá y ahora México.

Sus adversarios lo consideran como un farsante y hasta como un puro prestidigitador aseverando que sus supuestas "operaciones" pertenecen más al dominio del malabarismo que al de la medicina.

En 1959, un tribunal de Manila lo condenó al pago de una multa por el equivalente de 250 dólares por "ejercicio ilegal de la medicina".

El año siguiente en San Francisco, California, los agentes del FBI norteamericano lo detuvieron por estafa. Luego se informó que salió bajo fianza y desapareció.

Pero también están los que darían su cabeza por el "Dr. Tony" como este mecánico negro norteamericano de 32 años que vino especialmente a Filipinas en 1967 totalmente listado y, según afirma, una semana después tiro sus muletas a la calle.

En la muy escasa documentación que se publicó aquí sobre el hombre "milagroso" se menciona que apenas fue a la escuela primaria. El mismo dice que sus poderes fueron adquiridos cuando tenía nueve años y tuvo una "visión".

Afirma que un "espíritu protector", invisible para los demás, se le presentó, rodeado de un extraño brillo, y le pidió que lo siguiera en las montañas.

Aparentemente el niño obedeció y desde entonces el "espíritu" estuvo siempre con él. También se dijo aquí que podía curar con la mirada pero que el "espíritu" no le aconsejó este método.

El "Dr. Tony" cuenta también que su primer paciente - y su primer éxito - ha sido un compañero de escuela que se había caído de un arbol desgarrándose los testículos.

De los cientos de enfermos tratados por él desde entonces, todos están ahora gozando de buena salud.

H. MUNICIPALIDAD DE LA PAZ
CAMARA DE LIMPIEZA

Las siguientes son las instituciones que han comprometido su trabajo en la Campaña de Limpieza promovida por la Alcaldía de La Paz, que se iniciará el domingo 24 del corriente, cuyos representantes deberán hacerse presentes en la Posta Municipal de Reparaciones, al lado de la Asistencia Pública, en la Avenida Simón Bolívar, a las 14 horas del sábado 23, con el fin de recibir las últimas instrucciones y recoger el material que les proporcionará la Comuna.

En la nómina que se consigna a continuación, no figuran las unidades militares grupos juveniles y estudiantiles que se han registrado en las últimas horas, cuyos delegados deberán también acudir a la Posta de Reparaciones, el sábado para recoger el material de trabajo.

La Paz, 21 de septiembre de 1972.

DIRECCION DE RELACIONES PUBLICAS

SECTOR 1.- (Comprendido entre las calles Av. Chacaltaya, Pichincha, Pérez Velasco, Santa Cruz, La Gasca, M. Bautista, Héroes del Pacífico, Asín.
PERSONAL.- Señor Jose Mollinedo (Retén de Emergencia) de la H.A.M.
SECTOR 2.- (Comprendido entre las calles: Av. Gral. Camacho - Av. Saavedra - Av. Bolívar - Pichincha - Sucre, Av. Tejada Sorzano - Av. Iturralde - Crevani.
PERSONAL.- Señor Germán Guzmán (Personal Saneamiento y Limpieza de la Honorable Alcaldía Municipal.
SECTOR 3.- (Comprendido entre las calles: Landaeta - Av. 16 de Julio, Santa Cruz - Pedro de la Gasca - Av. Buenos Aires.
PERSONAL.- Arquitecto Jorge Torrico O. (Departamento de Vías Urbanas de la Honorable Alcaldía Municipal.
SECTOR 4.- (Comprendido entre las calles: Cap. Ravelo - Zapata - Landaeta - Gral. Lanza - Jaimes Freyre - Sotomayor
PERSONAL.- My. Guillermo Hinojosa (Batallón de Gendarmes de la Honorable Alcaldía Municipal.

PARQUES Y PASEOS

PERSONAL.- Señores René Prieto (Departamento de Forestación - Parques y Paseos - Jardín Botánico Honorable Alcaldía Municipal.

SUB ALCALDIA DE OBRAJES

Obrajes - Calacoto - La Florida - Seguencoma - San Miguel.
PERSONAL.- Sub-Alcaldía de Obrajes.

ZONA CENTRAL

M.N.R.-Plaza del Estadium - Plaza Uyuni - Av. Saavedra - Calle Yungas - Ballivián - Plaza Murillo - Ingavi - Montes hasta Estación Central.
ASOCIACION GUIAS SCOUTS (Parque Triangular.-Jardines Centrales Avenida Busch.
INSTITUTO AMERICANO. Club Sandro.- Calle Landaeta - Abdón Saavedra - Plaza Estudiante Avenida 16 de Julio - Av. Villázón.

FRATERNIDAD LOS TUNES DEL TESORO MUNICIPAL. Calle Mercado.
COLEGIO SANTA ANA.- Final Loayza - Potosí - Colón.
BRIGADA SAN ANTONIO.- Plaza Alonso de Mendoza.
COLEGIO DON BOSCO.- Avenida Arce - Capitán Ravelo - y Adyacentes
TROPA SAN ANTONIO.- Calle Chuquisaca - Avenida América - Pasaje Alonso de Mendoza.
CLUB OLIMPIC Y DIVISIONES INFERIORES:- Plaza San Pedro - Cañada Strongest - Colombia - Hnos. Manchego - Nicolás Acosta y Adyacentes.
REGIMIENTO BARRIENTOS:- Avenidas Arce - San Jorge - Isabel La Católica - 6 de Agosto - 20 de Octubre.
CLUB JUVENIL S.O.S.- Calle Murillo - Colombia - Oruro - Cochabamba.
A.F.S. BECAS INTERNACIONALES. Plaza Avaroa - Sanchez Lima.
CLUB VOLGAS.- Calle Bueno - Juan de la Riva - Illimani - Frias.
CLUB LOS VENENOS.- Fdo. Guachalla - Rosendo Gutiérrez - Crespo - Abdón Saavedra.
CLUB SOCIAL Y LIGA DEPORTIVA DE SOPOCACHI, SPLENDID CLUB. (Montículo) Club (Splendid.-Sánchez Lima - - Rosendo Gutiérrez - 20 de Octubre - Aspiazu - Ecuador - Méndez Arcos - Vincenti.
CUERPO DE BOMBEROS.- (Monumentos).
BOLIVIAN POWER.- Plaza Venezuela.
COLEGIO INGLES CATOLICO.- Av. América - Plaza Alonso de Mendoza.
COLEGIO AYACUCHO NOCTURNO. Calles Ayacucho - Yanacocha - Socabaya y Jenaro Sanjinés.

ZONA NORTE

JUNTA DE VECINOS CHALLAPAMPA
Junta de Vecinos Vino Tinto
Junta de Vecinos Achachicala
Escuela Guatemala (Pasaje Riosinho.
TROPA PAITITI DE SCOUTS.- Final Yanacocha - Sucre.
GRUPO JUVENIL MAX PAREDES. Calle Max Paredes y adyacentes.

ZONAS PERIFERICAS

VILLA VICTORIA.- Los vándalos y calles centrales de la zona.
MUNAYPATA.- Club 2000.- Junta Vecinal Acción Cívica de Munaypata. - Club Alcides Arguedas de la Portada - Club Huari de Villa Copacabana - Junta de Vecinos de La Portada - Villa Copacabana - Sectores Guzmán y Avendaño.
Sub-Junta María Reyna - Sector 9 de Tembladerani y Sector 2 de Tembladerani.
JUNTA VECINAL DE TACAGUA.- (Pura Pura - Sector Ferroviario - Calvario Sector 1 y Sector 2 Juntas de Vecinos)
SAGRADO CORAZON.- (Junta de Vecinos)
EL TEJAR. (Junta Vecinos - J-C.
CHAMOCO CHICO.- Manzano J - Manzano N (Junta de Vecinos)
GRUPO DE VOLUNTARIOS PEDRO DOMINGO MURILLO.- (Mrcal. Santa Cruz)
" " JUAN CUSICANQUI (Zona Mariscal Santa Cruz.)
VILLA EL CARMEN.- (Junta de Vecinos) y Grupos de voluntarios jóvenes)
ACHACHICALA.- (Junta de Vecinos)
VINO TINTO.- (Grupo de voluntarios Braulio Murga - Junta de Vecinos)
ZONA OBISPO BOSQUE.- Grupo de Pablo Jarro.
Villa Alto San Antonio.- (Grupo M. Molina - Sector Padre Eterno - Junta Central de Vecinos.)
VILLA PABON.- (Junta de Vecinos - Grupo Valentín Funes)
VILLA SAN JUAN.- (Junta de Vecinos)
SAN ISIDRO.- (Junta de Vecinos)
VILLA GUALBERTO VILLARROEL (Junta de vecinos - Sector Garnica).
VILLA. ARMONIA.- Barrio Minero (Chicos Malos)
CLUB JOE 15 FAMILY.- Plaza Villarroel.
ZONA OBRAJES Y CALACOTO
Club Araganes
Los Rebeldes
Club Deportivo de Obrajes y Calacoto.

SUPERVISION GENERAL

Personal:: Personal técnico del departamento de Acción Comunal.
Organización: Dirección de Relaciones Públicas - Promoción: Servicio Social de la Honorable Alcaldía Municipal.

Asesino de ocho enfermeras no será ejecutado

SPRINGFIELD, ILLINOIS, 21 (AP).- Richar Speck, condenado por el asesinato de ocho enfermeras en 1966 desea seguir cursos en arte y elaboración de artículos de cuero ahora que no será ejecutado, informó un abogado.

La Corte Suprema de Illinois canceló ayer la pena de muerte a Speck, y dispuso nueva audiencia para examinar detalles sobre su vida y carácter moral, a fin de determinar nueva sentencia.

La corte actuó sobre la base de la decisión del Tribunal Supremo de los Estados Unidos que el 29 de junio declaró inconstitucional la pena de muerte por constituir "castigo cruel y extraordinario".

El abogado de Speck, Gerald Gerry, dijo que su cliente "quería salir del pabellón de la muerte a fin de poder asistir a clases de arte y de elaboración de artículos de cuero".

Instituto Italo Latinoamericano

ROMA, 21 (INTER PRESS SERVICE).- El ministro italiano de relaciones exteriores, Giuseppe Medici, y el presidente del Instituto Italo - Latinoamericano (ILA) Francisco Meduna Ascencio, firmaron ayer, en esta ciudad, un acuerdo de cooperación.

El convenio se basa fundamentalmente en la ley número 1222 sobre la cooperación técnica con los países en vías de desarrollo, promulgada el 15 de septiembre de 1971 por el gobierno italiano, que prevé la promoción de nuevas y más estrechas formas de vinculación entre el ministerio de relaciones exteriores y el ILA, de esta manera fue acordado el exámen conjunto de problemas relacionados con la asistencia técnica y la elaboración de un programa para canalizar la ayuda financiera del gobierno italiano a los países de América Latina.

Participaron en la firma del documento, por parte italiana, el secretario general del ministerio de relaciones exteriores, Roberto Gaja, el director general para la cooperación cultural, científica y técnica, Mario Mondello, el director general para asuntos económicos, Gianluigi Milesi Ferretti y, por parte del ILA, los integrantes del comité ejecutivo y el secretario general del instituto, Carlo Perrone Capano.

UNA OBRA MAESTRA EN EL DRAMA DONDE USTED VERA LO QUE NO HABIA VISTO NUNCA!!!

ES OTRO SENSACIONAL IMPACTO DE "INCOFISA" LTDA.
2a. SEMANA DE VIBRANTE EXITO!! CINE SCALA

No más basurales en la ciudad, siempre que usted nos colabore en la campaña de limpieza y embellecimiento de nuestra, ¡oh linda La Paz!

Combata el resfrío con
C- vimin inti
Envase de 10 sobres con 1 g. de Vitamina C
No efervescente
Puede añadirse a cualquier refresco o postre

PRESENCIA Deportes
La Paz, Bolivia, viernes 22 de septiembre de 1972

DIGESTIVA-ANTIACIDA
el sobre $b. 0.50.-
Sal INTI

Falta de seriedad

El Club The Strongest borró con el codo lo que había hecho con la mano

-Los clubs profesionales de fútbol en nuestro medio, se han acostumbrado a la falta de seriedad en sus determinaciones. Tan pronto lanzan un comunicado afirmando una cosa, como luego desvirtúan la información inicial, confundiendo a la opinión pública.

El hecho más reciente ha sido protagonizado por The Strongest; luego de lanzar un comunicado, que lo publicamos, da paso atrás y rectifica esa información.

PRESENCIA enfatiza e insiste en que la renuncia de Arturo López, se produjo y fue aceptada designándose nuevo técnico a Max Ramírez, desvirtuando de ese modo ciertas publicaciones que hacían dudar sobre la veracidad de lo acontecido. He aquí el comunicado del Club The Strongest, firmado por el directorio, para la comprobación:

"COMUNICADO"

El Directorio en su última reunión del día miércoles 20 del pte. ha resuelto encomendar la dirección del equipo al Sr. Max Ramírez colaborado por miembros del Comité de Fútbol.

La Paz, 21 de septiembre de 1972

EL DIRECTORIO

UN SELLO DEL CLUB STRONGEST

Posteriormente, y en horas de la tarde, los dirigentes de The Strongest resolvieron reconsiderar su medida anterior y volvieron a aceptar como técnico a Arturo López, designando a Ramírez como asesor.

Creemos que ya es hora de que las entidades no se hagan la burla de la prensa y de la opinión pública nacional, demostrando además una falta de seriedad que dice muy mal de su organización. PRESENCIA salva de este modo su responsabilidad en la información, aparecida inicialmente el martes y luego confirmada el miércoles respecto a la renuncia de López y al nombramiento de Ramírez. El texto del comunicado de The Strongest prueba la verdad de nuestra información, y la falta de seriedad de los dirigentes stronguistas.

NUEVA YORK 21 (AP).- El peso pesado Muhammad Alí, también llamado Cassius Cley, aparece bromeando en ocasión del pesaje realizado antes de la pelea del miércoles por la noche en el Madison Square Garden, en el que fue cómodo vencedor frente a Patterson.

(RADIOFOTO AP PARA PRESENCIA)

Santa Cruz sigue concentrado para partido con Ferr

.El primer equipo de fútbol club Mariscal Santa Cruz cont concentrado en las depende del Colegio Militar de Irpavi, parándose para su último co miso de mañana frente al e de Ferroviario.

De acuerdo a lo informad prácticas tanto físicas como nicas, se cumplen en los cu deportivos del mencionado in to militar en un marco de m disciplina y responsabilidad parte de todos los deport

Mariscal Santa Cruz y F viario deberán dilucidar m un importante match en el e "Hernando Siles", que deter rá cual de los dos equipos d derá este año a la Primera junto a Always Ready que h de los primeros en bajar de goría.

Por otra parte se supo qu gentes del equipo militar d ron importantes premios jugadores en caso de ele descenso de división. Sin e no se especificaron qué cl premios.

Los jugadores, de acuer previsto serán desconcertin na vez finalizado el men partido.

Se dijo también que no lesionados y que el plantel valizará con el plantel "e no", será el titular.

Chaco Petrolero oficializó temporada internacional de volibol con peruanas

-Dirigentes del club Chaco Petrolero, sección volibol, confirmaron ayer la realización de una temporada internacional de volibol a cumplirse este mes con la participación del club peruano A.T.C. (Asociación de Transportes y Comunicaciones).

La delegación peruana arribará a esta capital el próximo jueves en vuelo ordinario del Lloyd Aéreo Boliviano.

La embajada deportiva limeña estará integrada por quince personas entre dirigentes y deportistas.

NOMINA

La nómina oficial del club A.T.C. proporcionada por los directivos de Chaco Petrolero, es la siguiente: Presidente, Julio González; delegado, Alberto Mendoza; director técnico, Luis Tórrez. Jugadores: Luisa Fuentes, Ana María Ramírez, Olga Ozato, Mercedes Gonzales, Martha Vergara, Rosario Flores, Ana Cecilia Carrillo, Margarita Lorenz, Clotilde Marquez, Gabriela Cuba, Roxana Cuba y Lidia Berangero.

De este grupo las cinco primeras son integrantes de la selección femenina de mayores del Perú, mientras que las jugadoras Flores, Carrillo y Lorenz, son de la selección juvenil.

De acuerdo a lo manifestado por los patrocinadores de esta temporada se sabe que el plantel peruano del A.T.C. cumplirá tres presentaciones en esta capital y, de acuerdo a las posibilidades podría presentarse en algunas ciudades del interior.

Desde ya las peruanas en nuestro medio enfrentarán primero a Chaco Petrolero y luego a la selección de mayores. Aún no se designó cual será el tercer rival.

MINISTRO FORTUN INAUGURARIA EL NACIONAL JUVENIL DE FUTBOL 1972

DIRIGENTES DEL COB LO ENTREVISTARON AYER

El Ministro de Información y el Director General de Deportes fueron invitados por la Federación Boliviana de Fútbol para que inauguren mañana el tercer campeonato nacional juvenil de fútbol a disputarse en la ciudad de Cochabamba.

Ambas autoridades al parecer, por su trabajo en esta capital, no podrán atender tal solicitud, pese a que la decisión final será hecha conocer en el curso de las próximas horas.

En el torneo nacional participarán seleccionados de las principales asociaciones afiliadas a la FBF.

Es factible que de no concurrir al acto inaugural ninguna de las dos autoridades citadas, deleguen la representación a alguna otra persona.

AUDIENCIA

A las 16 horas de ayer el Ministro de Información y Deportes —Guillermo Fortún— recibió en audiencia a personeros del Comité Olímpico Boliviano.

En la oportunidad los dirigentes deportivos solicitaron la cooperación del Ministro para que sea factible enviar filme relacionado con el país a los próximos Juegos Bolivarianos a escenificarse al año en Panamá.

En un principio los directivos del COB solicitaron se envíe la cinta nacional denominada "Patria Linda" Pero esta película por ser propiedad de empresa privada y que actualmente está siendo proyectada en el interior, no podrá ser enviada.

De todas maneras la situación será considerada posteriormente por el titular de Información y Deportes en la medida de posibilidades existentes. Por el momento la situación quedó virtualmente en punto cero.

Aseguraron el "clásico" para el próximo día 27

ASEGURAN QUE PAGARAN LA ILUMINACION

.Dirigentes de los clubs The Strongest y Bolívar manifestaron ayer a la intervención de la Asociación de Fútbol de La Paz, que el partido "clásico" entre los tradicionales rivales se realizará el miércoles próximo en jornada nocturna tal como estaba previsto originalmente.

De acuerdo a lo que se manifestó ayer en la AFLP, se supo que los directivos de las dos entidades manifestaron que el problema del suministro de energía eléctrica al estadio "Hernando Siles" para la mencionada fecha ha sido solucionado.

Por lo que se sabe los representantes de Bolívar y Strongest, luego de algunas gestiones con la Compañía Boliviana de Energía Eléctrica, consiguieron que por esta única vez sea reinstalado el principal generador de energía en el estadio miraflorino, el mismo que volverá a ser retirado una vez que se dispute el mencionado "clásico".

El encuentro entre los tradicionales rivales, marcará la finalización del torneo oficial de la AFLP.

Mientras tanto los planteles de "celestes" y "aurinegros" continúan en su fase preparatoria para el mencionado partido.

Litoral venc a Estudiante

.En acciones intensas tanto equilibradas Litor superar anoche muy difí te a Estudiantes Junio 74-72 en el principal en de una nueva fecha del oficial de básquetbol.

Estudiantes aventaj concluir los primeros minutos por 38-26. Las tivas del cotejo deter constante variación en cador oficial.

En el semifondo, tan categoría masculina, l tuvo su invicto al i merecidamente a Jaim do por la abultada c 73-48.

En el único lance f preliminar de la jorn nasia y Esgrima super trecho margen a Unive 54- a 53.

Quedó postergado premio Manaco para próximo año

-El presidente del Automóvil Club Boliviano, filial Cochabamba, Ing. Hugo Galindo, informó que el Premio de Automovilismo "Manaco", fue postergada para el próximo año en virtud que en octubre se realizará el Gran Premio "Presidente Hugo Banzer Sª".

La Comisión Deportiva Nacional viene elaborando la convocatoria y el reglamento de la carrera nacional que se disputará del 20 de octubre al 1o. de noviembre.

Se anuncia que en esta oportunidad, viajará un comisionado del ACB, al Perú para invitar al corredor Yangani que actualmente viene punteando la carrera "Caminos del Inca".

Se sabe por otra parte que, el ganador del evento en la categoría especial obtendrá un premio de cincuenticinco mil pesos bolivianos y que la financiación del evento está materializada con el aporte del Presidente, con ciento cincuenta mil pesos bolivianos, cincuenta mil pesos de YPFB, y el saldo del premio de doscientos cincuenticinco mil con aporte de COMIBOL y Lotería Nacional.

Especialmente esta última entidad que tiene ampuloso plan de propaganda, tendrá que disminuir sus gastos y entregar todo su plan a la carrera por órdenes expresas del Presidente Banzer.

APROBARON ESCALA DE PRECIOS PARA NACIONAL DE BASQUETBOL

La Asociación de Básquetbol de La Paz en su última reunión de Consejo Central, aprobó la escala de precios que regirá durante la realización del campeonto nacional de clubes campeones a realizarse en esta capital del 10 al 20 del próximo mes.

El abono para mayores para toda la temporada costará 20 pesos el de menores 10. Butaca costará 10 pesos, entradas sueltas para mayores 5 y para menores 3.

Los jugadores de los diferentes clubes —damas y varones— afiliados a la ABLP pagarán tan sólo el 50 por ciento del valor total del precio normal.

Los dirigentes anunciaron que se están estudiando detenidamente todos los detalles relacionados al mencionado nacional a objeto de que el torneo logre el mejor de los éxitos.

A la fecha se juega en el interior la fase eliminatoria por zonas de la cual se clasificarán los equipos finalistas que jugarán en el Coliseo "Ciudad de La Paz"

La fase final comprenderá la realización de cinco fechas, cada una de tres partidos.

NUEVA SUSPENSION

En vista de que la cancha oficial del Coliseo de la calle México estará aún ocupada el próximo domingo por una empresa circense, el Consejo Central de la Asociación de Básquetbol de La Paz acordar suspender la respectiva fecha dominical del torneo oficial. La competencia se reanudará el martes de la próxima semana.

PARIS 21 (AP).- ZAPATO DE ORO PARA MULLER.- El astro alemán Gerd Muller recibió en esta ciudad el trofeo conocido como "Golden Boot" por ser el goleador más extraordinario del fútbol europeo. Muller, con el zapato de oro.

(RADIOFOTO DE AP PARA PRESENCIA)

Iván Molina ganó torneo de Cali

.Cali, 21 (AP) - El campeón colombiano Iván Molina, se desquitó de la derrota del domingo en el abierto del Country Club de Bogotá, y venció a su compatriota, Jairo Velasco en la final del torneo del Club Cali, que formó parte de la gira del 'mini grand prix' por 6-2 y 6-1.

En la final femenina, la colombiana Isabel Fernández de Soto, venció a Ana María Arias de Pinto Bravo, de Chile por 6-4 y 6-1.

C- vimin inti
Cada sobre contiene 1g. de Vitamina C.

SINGANI
San Pedro
DE uva negra
ESPECIAL PARA
cocteles!
SINGANI San Pedro DE UVA NEGRA ES UN SINGANI QUE "ACEPTA" UNA INFINITA VARIEDAD DE COMBINACIONES PARA PREPARAR EXQUISITOS COCTELES LLEVELO! Y VIVA LA DIFERENCIA!
VENTAS LA PAZ:
GRACE
Mercado 1099
AGENCIA Calle COLON 180
En el interior Sucursales
GRACE

PACEÑO: Traduce el amor a tu ciudad en actitudes objetivas.
Participa en la campaña porla conservación de la limpieza y el ornato de la urbe.