RIN CURA LA FIEBRE, GRIPPE, RESFRIOS
fabricado en la altura para la altura
RIN VITA
NO DEPRIME EL CORAZON

PRESENCIA

DEPOSITO LEGAL: L.P. 023 - 1969

AÑO XXI - No. 5.128 - LA PAZ, BOLIVIA, DOMINGO 3 DE SEPTIEMBRE DE 1972 - 32 PAGINAS - Bs. 1,00

CURA LA TOS POR VIOLENTA QUE ELLA SEA
en pastillas y jarabe
PECTORAL VITA

Leve repunte de los latinos en la jornada cumplida ayer

En natación no se logró pasar a ninguna final

Munich, 2 (AP) - Dos medallas de plata y otra de bronce correspondieron hoy a los atletas de la América latina en el gran reparto de honores del séptimo día de la vigésima olimpiada.

Ganaron los trofeos latinoamericanos el remero argentino Alberto Demiddi, plata en single sculls, y la velocista cubana Sylvia Chivas que ganó bronce en los 100 metros planos.

Alemania Oriental fue el gran triunfador de un día glorioso en el que se batieron tres récords mundiales y se igualó otro. También cayeron dos marcas olímpicas.

Los alemanes del este ganaron seis de las 18 medallas de tiro, concedidas -tres en remo, dos en atletismo y una en natación.

Segundo en el número de distinciones fueron los Estados Unidos con cinco.

Alemania Occidental y Rusia siguieron con dos, y una cada una alcanzaron Nueva Zelandia, Uganda y Checoslovaquia.

Un agente de policía ugandés y dos cazadores norteamericanos se anotaron las marcas mundiales y fue un alemán oriental quién igualó la otra.

En tiro skeet el cubano Roberto Castrillo fue cuarto en la final con 94 puntos, uno menos que los tres que le precedieron y que igualaron entre sí a 195. Su compatriota Servilio Torres ocupó el 20 con 190 y Gerardo Gonzalez, de Colombia 27 con 187.

La jamaiquina Yvonne Saunders clasificó para semifinales en 400 metros planos, con 52,38, el cuarto mejor tiempo de todas las series.

El nadador brasileño José Roberto Diniz Aranha que había clasificado para semifinales de 100 metros libres con un buen registro, fue después noveno y quedó eliminado para disputar la final el domingo.

Su actuación, sin embargo, fue muy meritoria.

En la serie semifinal de esta especialidad natatoria se dio el caso curioso del brasileño de Olivetti que, pese a ser primero en su ronda, quedó segundo detrás del 16 mejor tiempo, por lo que no clasificó.

El campeón olímpico de 200 metros pecho el mexicano Felipe "El Tibio" Muñoz, hizo buena carrera en semifinales y quedó quinto en la final que se adjudicó el norteamericano John Hecken con 2:1,55 récord mundial.

En semifinales de 200 metros espalda varones quedaron con buenos registros Rômulo Erantes Filho, de Brasil.

Los mexicanos Rafael Rocha y José Urueta, y el salvadoreño Sergio Hasbun.

Mala fue, sin paliativos, la actuación de las nadadoras latinoamericanas que no lograre un solo puesto para finales de 800 metros. La más destacada fue la mexicana María Teresa Ramírez que fue cuarta en su serie con 9:25,09, un buen registro para su país pero deficiente para una olimpiada donde acude lo más selecto del mundo.

La colombiana Rosalina Angel fue la segunda mejor latinoamericana con 9:38,08. Registros mucho más inferiores hicieron Laura Vaca, de México, Olga Lucía de Angulo, de Colombia, y las argentinas Silvia Elisa Borgini y Patricia López Muñiz. Estas dos últimas rebasaron con holgura los diez minutos.

México continúa sin saber no ya lo que son las mieles del triunfo en Hockey sobre césped, sino incluso sin haber anotado un sólo tanto. Hoy cayó ante Holanda 0-4. los holandeses andan fuerte y podrían conseguir alguna medalla.

En cuartos de final y semifinales de 100 metros libres el supernadador norteamericano Mark Spitz registró sus dos primeras derrotas personales de estos juegos olímpicos.

El australiano Mike Wenden le superó aunque por centésimas, en ambas ocasiones.

Spitz había ganado medalla de oro y títulos mundiales en las cinco pruebas a cuyas finales había llegado.

No obstante, Spitz clasificó para finales de 100 metros y se confía en que añadirá una medalla más a su extensa colección.

MUNICH, septiembre 2 (AP).- John Akii-Bua (der), de Uganda, gana la final de los 400 metros con vallas en el estadio olímpico de Munich. De (izq.): Stavros Tziortzis, Grecia, 436; Ralph Mann, Estados Unidos, 998; David Hemery, Gran Bretaña, 288; James Seymour, Estados Unidos, 1013; Zuri Zorin, Rusia, 967; Evgeni Gavrilenko, Rusia, 934; y Akii-Bua. (RADIOFOTO DE AP PARA PRESENCIA)

Medallas en las olimpíadas

MUNICH, 2 (AFP).- La Unión Soviética punteaba en la recolección de medallas de oro de los Juegos Olímpicos a las 18,300 gmt de hoy, hasta este momento, la distribución de lauros era la siguiente:

PAIS	ORO	PLATA	BRONCE	TOTAL
Unión Soviética	21	16	12	49
Estados Unidos	18	19	14	51
Alemania Democrática	16	9	13	38
Japón	9	6	8	23
Australia	5	3	2	10
Alemania Federal	3	5	8	16
Polonia	3	1	1	5
Hungría	2	5	9	16
Bulgaria	2	4	1	7
Gran Bretaña	2	2	2	6
Suecia	2	2	2	6
Italia	1	3	3	7

Alberto Demiddi ganó la medalla de plata en remo

BRASIL CAYO ANTE AUSTRALIA EN BASQUET

Munich, 2 (AP) - El remero argentino Alberto Demiddi ganó hoy para su país la medalla de plata en single sculls, pero defraudó a los expertos que le consideraban seguro triunfador de la especialidad de la que es campeón del mundo.

La gran sorpresa del torneo de básquet estuvo protagonizada por el equipo de Australia, que derrotó al de Brasil, contra cualquier pronóstico.

En natación el brasileño José Roberto Diniz Aranha clasificó para semifinales en 100 metros libres y el mexicano Felipe Muñoz, Medalla de oro en su país hace cuatro años, también pasó a semifinales en 200 metros pecho.

Sorpresa grande en natación la dio el norteamericano Mark Spitz ganador de cinco medallas de oro hasta ahora, al no vencer en su serie para semifinales de 100 metros libres. Esta fue la única vez que Spitz no entró primero en series, semifinales o finales en que participó desde que los juegos se abrieron hace una semana.

No obstante, Spitz hizo segundo en su serie y pasó a semifinales. Ganó esta serie el australiano Mike Wenden, campeón olímpico, con 52.34. Spitz registró 42.46.

La estrella del equipo norteamericano de natación parece resentirse de un pequeño golpe en el hombro que sufrió cuando manejaba un automóvil de carreras simulado, uno de los entrenamientos que tienen los atletas para antes y después de las pruebas.

Spitz, según todos los pronósticos, sigue siendo favorito en 100 metros el domingo y en 4 X 100 combinado, el lunes.

De lograr esto, Spitz será el atleta que gana más medallas de oro en una sola olimpíada en toda la historia de los juegos.

Las ilusiones de Demiddi de ganar la medalla de oro en sculls se las cortó el soviético Malishev sin paliativos de ninguna clase.

El soviético hizo un alarde de potencia y saber, no permitiendo que Demiddi se le aproximase jamás.

Malishev inició la serie con despegue definitivo al llegar a los 250 metros. Demiddi tuvo que rendirse ante los extraordinarios golpes de remo del soviético y finalizó la carrera, un tanto desconsolado, largo y medio detrás.

PUGIL NORTEAMERICANO ENFRENTARA A MONZON

Nueva York, Set. 1 (AFP) - El boxeador norteamericano de peso mediano Benny Briscoe llegará a Buenos Aires el 27 de septiembre próximo para enfrentar diez días más tarde al argentino Carlos Monzón, campeón mundial de la categoría. se supo hoy aquí.

Más de cien aficionados acompañarán a Briscoe en su viaje. Esta será la segunda vez que Briscoe combatirá en Buenos Aires contra Monzón. La primera pelea, a diez vueltas, en 1967 (aún Monzón no era campeón), terminó empate.

Seis equipos europeos en finales de fútbol

MUNICH, SET. 3 (AFP) - Seis poderosas selecciones europeas con etiqueta olímpica iniciarán este domingo, junto con la juvenil selección de México y la de Marruecos, la ronda final del torneo de fútbol de Munich.

Los jóvenes mexicanos, que sorprendieron agradablemente al avanzar a la fase final ocho países, estrenarán contra el anfitrión alemán en Nuremberg, por cuenta del Grupo "A".

El segundo encuentro de este grupo lo protagonizarán los internacionales húngaros y alemanes del este.

Los partidos del Grupo "B" de la misma jornada se dirigirán entre Polonia y Dinamarca, por un lado, Unión Soviética y Marruecos, por otro.

Masivamente mayoritarios, alineando muchos de ellos jugadores que disputaron los mundiales profesionales, los conjuntos europeos son favoritos para llevarse los tres lauros en la jornada de las finalísimas del 9 de setiembre.

NUEVO RECORD DEL MUNDO EN NATACION

Munich, Set 1 (AFP) - La japonesa Mayumi Aoki impuso aquí esta tarde nuevo récord mundial de los cien metros mariposa con un registro de 1m03,8 y se adjudicó la medalla de oro de la especialidad.

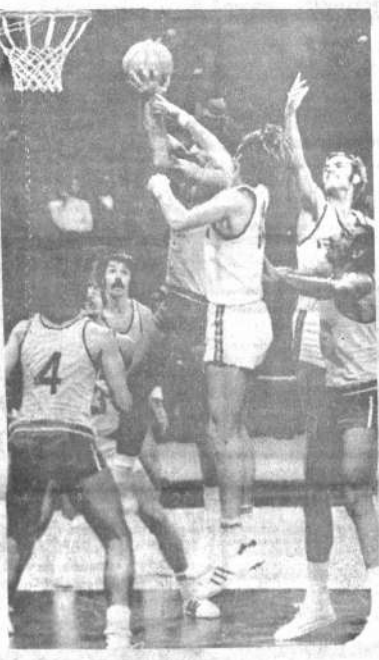

MUNICH, septiembre 2 (AP).- José Washington del Brasil, recibe la pelota al saltar Perry Cousewhite (11), de Australia, durante el torneo de básquetbol olímpico. (RADIOFOTO DE AP PARA PRESENCIA)

Fútbol argentino

Buenos Aires, Ago. 31 (AFP)- Los equipos de fútbol de Racing y River Plate que marchan segundo y tercero en las posiciones, tendrán a su cargo el domingo próximo, el cotejo clásico de la trigésima fecha del torneo oficial argentino.

Si bien faltan cinco fechas para culminar este evento, el encuentro puede ser decisivo para ambos equipos en su lucha por el segundo puesto.

Velez Sarsfield, que también marcha tercero será visitante del torneo Banfield, quién a pesar de ocupar el penúltimo lugar en la tabla, puede amargarle la tarde.

La electrónica modificó el semblante de las Olimpíadas

Munich, Set. 2 (AFP) - La electrónica modificó ya el semblante de los juegos olímpicos tan profundamente como los aviones a chorro el de las líneas aéreas internacionales.

Por dos milésimas de segundo, un márgen que sólo un cerebro electrónico puede aquilatar, el norteamericano McKee fue despojado de una victoria olímpica en los 400 metros medley, a beneficio del sueco Gunnar Larsson.

Sin la electrónica, los dos hombres hubiesen ocupado el mismo puesto en el podio, pues ningún ser humano ni aparato fotográfico pueden apreciar una "diferencia" tan infinitesimal.

En el historial olímpico, Larson y McKee figuran por lo demás con registros idénticos. Los humanos que reglamentan los deportes "cronométricos" caminan muy rezagados con relación a los "fraccionalizados" veredictos de la electrónica.

Está puso ya en paro forzoso a los tradicionales batallones de jueces y árbitros estrictamente uniformados, que determinaban hasta ahora con pausada gravedad las clasificaciones cronométricas y de distancias.

Pronto ya, según dicen aquí los especialistas, los dictámenes "subjetivos" de los hombres que ofician en las pruebas de gimnasia serán suplantados a su vez por las matemáticas apreciaciones de los cerebros electrónicos.

El trabajo de estos en la piscina olímpica de Munich constituye de por sí un espectáculo aparte: señalan en los tableros luminosos en el mismo instante en que se produce, el toque de los nadadores en cada tramo de pileta.

Los registros finales los conoce el público antes de que el vencedor y sus escolatas hayan levantado la cabeza tras el último esfuerzo.

Algunos se inquietan de ese avance de las máquinas que da la sensación de restringir rápidamente el papel del hombre. Sin embargo, este es el que fabrica esas maravillosas computadoras que contribuyen al progreso humano en todos sus ámbitos.

"Golym I", el superperiodista de los juegos, el más "informado" de todos, es una creación de los humanos y aquél colabora estrechamente con estos, facilitándoles considerablemente su labor.

MUNICH, septiembre 2 (AP).- James Seymour, de Estados Unidos, izquierda (1013) corre delante del ruso Evgeni Gavrilenko (9034) y el griego Stavros Tziortzis, derecha, en la segunda serie de 400 metros con vallas. (RADIOFOTO DE AP PARA PRESENCIA)

MUNICH, septiembre 2 (AP).- Rick Demont, de Estados Unidos, recibe medalla de oro por ganar los 400 metros, estilo libre, en los Olimpíadas de Munich. (RADIOFOTO DE AP PARA PRESENCIA)

Cuba venció al Japón en el torneo olímpico de básquet

Puerto Rico perdió con Rusia 100 a 87

MUNICH, SET. 2 (AFP) - Cuba venció hoy aquí fácilmente a Japón por 108 contra 65 en un partido del torneo olímpico de baloncesto, Grupo 1.

Los cubanos se impusieron desde el primer momento y una excelente defensa forzó a los japoneses a contentarse con tiros desde media cancha.

A los pocos minutos del comienzo del partido los cubanos ganaban por 14/4 ventaja que aumentó a 32/16 a los 11 minutos de juego.

Los cubanos Chappe y Urgelles dominaron tranquilamente en los rebotes y pudieron lanzar incisivos contra-ataques.

En el segundo tiempo, los jugadores cubanos que entraron en reemplazamiento acentuaron más aún la ventaja adquirida mientras en el equipo japonés Traniguchi no lograba los mismos éxitos que obtuvo el día anterior jugando contra España.

MUNICH, 2 (AP) - Puerto Rico sufrió hoy su primera derrota en el torneo olímpico de baloncesto, 100-87 ante Rusia, uno de los candidatos a la medalla de oro.

Rusia ganó sin paliativos, bien y merecidamente, porque jugó más y mejor, además demostró ser digno poseedor de la medalla de bronce que conquistó en la anterior olimpiada de México.

Por su parte, Puerto Rico, no estuvo a la altura de los cuatro anteriores encuentros, que los ganó todos, incluyendo a la poderosa escuadra de Yugoslavia, en esta primera ronda eliminatoria.

Hoy sus hombres estuvieron desdibujados, sin la inspiración de los días anteriores, cometieron muchas faltas- que los rusos supieron aprovechar y convertir en puntos- y fallaron muchos tiros.

Como en los otros días volvieron a ganarse el favor de los alentadores, unos 4.000 hoy, entre los que repartieron el sombrero típico de su país, 'pava', con los que salieron a la cancha antes de iniciarse el partido.

MUNICH, Set. 2 (AFP) - La victoria que logró hoy Australia sobre Brasil por 75 a 69 en el torneo olímpico de baloncesto Grupo A, constituyó una gran sorpresa para los especialistas.

Los sudamericanos todavía somnolientos jugaron sin ritmo ni precisión y fueron la sombra del equipo que estuvo a punto de infligir a Estados Unidos su primera derrota tras más de medio centenar de triunfos seguidos en competiciones olímpicas.

Demoledor golpe para tupamaros fue el apresamiento de su líder máximo

MONTEVIDEO, 2 (AP).- Con la captura del guerrillero Raúl Sendic el Movimiento de Liberación Nacional Tupamaros, sufrió un demoledor golpe, en la serie de contratiempos que sufre el grupo clandestino.

Quedan prófugos cinco cabecillas de los tupamaros

MONTEVIDEO, 2 (AP).- El máximo líder del movimiento clandestino tupamaros, Raúl Sendic, de 42 años, cuyo preso ayer ayer presentaba heridas por una patrulla y en esa forma los altos mandos de la organización que plantearía el problema más serio en este país en los últimos años, se han reducido a solo cinco conocidos cabecillas aún prófugos.

De acuerdo, con toda la información de que se dispone, están todavía en libertad Raúl Bidegain Greissing, Luis Efraín Martínez Platero, Huber Mujica Collazo, Fernando Garín Lanery y Heraclio Jesús Rodríguez Recalde.

El resto de la plana mayor ha sido abatido o está entre rejas. Tal el resultado de la dura represión iniciada por el gobierno a partir del 14 de abril, cuando los tupamaros se lanzaron a un baño de sangre asesinando a dos policías, un oficial de marina y un dirigente político.

Mientras tanto, Sendic seguía bajo internado bajo poderosa custodia en el Hospital Militar, donde se le conducía ayer de madrugada después del episodio que terminó con su arresto y el de otros dos tupamaros, una mujer y un hombre, que estaban con él.

La herida de Sendic es muy grave, pues una bala le atravesó la boca, con orificio de salida, destrozándole parte de la lengua, la dentadura. Sin embargo, los médicos indicaron que aparentemente de no surgir complicaciones, la vida del líder tupamaro no corre peligro, aunque en las últimas horas habría practicado una traqueotomía para facilitarle la respiración.

Dice que el jefe de la patrulla conocía la contraseña para llegar hasta Sendic, pues preguntó antes de abrir fuego «está el señor Juan? la respuesta fue «... sí». Por ésto y según el diario no otra sería la delación de que Bufo, nombre de batalla de Sendic, estaba en la casa.

Los agentes abrieron fuego y pese de que Sendic trató de escapar, no se entregaría, finalmente quedó herido y fue apresado. Subió hasta el Ministerio del Interior, Alejandro Rovira, subrayó entre lo hicieron antes otros nuevos detalles, que el hecho del arresto de Sendic no tiene más trascendencia que la de un episodio más, pues que la captura es un paso más en la lucha que libran las autoridades de la República contra la ya denominada guerrilla urbana.

Sendic está casado con Violeta Setelich, también integrante del movimiento, con quien tuvo tres hijos. Estaba detenida y embarazada cuando en junio de 1971 se produjo la fuga de guerrilleras de la cárcel de mujeres. Se dijo que invocando su condición rehusó huir. Luego pidió ser expatriada a Chile con sus hijos.

Versiones no confirmadas situaron a Sendic en el interior del país presuntamente participando en los esfuerzos de los tupamaros por expandirse en el Uruguay rural. También se dijo que colaboró con el director de cine griego Costa Gravas en el guión de la película "Estado de sitio" que se rueda en Chile sobre el tema de la guerrilla latinoamericana. Pero ello no pudo confirmarse.

La opinión pública cambió su parecer sobre tupamaros

MONTEVIDEO, 2 (AP).- De enero de 1971 a julio de 1972, la opinión pública ha cambiado fundamentalmente con respecto al movimiento clandestino de los Tupamaros.

Una encuesta de la filial uruguaya de la empresa Gallup reveló hoy cifras que marcan un profundo cambio en la forma de pensar de la población de esta capital y de cuatro departamentos del interior.

En enero de 1971, el 45 por ciento de los encuestados consideraba más inteligentes y capaces a los tupamaros y sólo el 17 por ciento de las fuerzas conjuntas. Pero en julio de 1972, un 33 por ciento favorece a las fuerzas de seguridad y sólo un 20 por ciento continúa expresando simpatías por los tupamaros.

Un 42 por ciento considera que serán destruidos, contra un 18 por ciento que sostiene la opinión contraria.

El 24 por ciento atribuye el origen de la sedición a factores de orden económico, el 14 por ciento a razones políticas, y el 11 por ciento a grupos extranjeros integrantes de una conspiración internacional. Sólo el 4 por ciento dijo que actúan movidos por razones de justicia social y apenas un 2 por ciento por puras ideologías revolucionarias.

Un abrumador 90 por ciento opinó que las soluciones a la crisis que padece el Uruguay llegarán por la paz, la ley y el orden, y apenas un uno por ciento por la vía violenta.

El mes encuestado -julio- fue precisamente cuando la lucha anti-subversiva adquirió tintes dramáticos, donde en total fueron apresados unos 150 tupamaros y paralelamente cayeron en poder de las autoridades escondites, armas e importantes documentos.

En otro orden de cosas la encuesta Gallup señala: «Situación social: 54 por ciento la calificó como de grave perturbación en 56 por ciento de grave y 4 por ciento la estimó normal. Pero el 54 por ciento es menor respecto a mayo, cuando el 76 por ciento la estimó de grave perturbación.

Esto se interpreto como que la situación «aún dentro de su gravedad» tiende a mejorar, la actuación de las fuerzas conjuntas (militares-policiales): es aprobada por una abrumadora mayoría. El 19 por ciento la considera muy buena, el 40 por ciento buena, el 15 por ciento regular, el 5 por ciento mala y otro 5 por ciento muy mala.

Estos resultados marcan una opinión más favorable con respecto a mayo, cuando sólo el 8 por ciento la estimaba muy buena y 25 por ciento buena.

El 47 por ciento encuentra bien la detención de los tupamaros calificados (profesores, maestros, abogados, doctores), contra el 19 por ciento que la calificó de abusiva y 16 por ciento, que la calificó de arbitraria.

Fabricantes de productos de bronce aumentaron precios en última semana

NUEVA YORK, 2 (AP).- Los fabricantes de productos de bronce aumentaron los precios la semana pasada anunciando que lo hacían de acuerdo con la ley de estabilización económica.

La Blenda American Brass Company fue la primera productora en tomar la medida, añadiendo dos centavos por libra a la lámina de aleación de cobre, 2.5 centavos a los hilos de aleación de cobre, y 1.5 centavos a los tilos de aleación de cobre y tubos y 1.5 centavos al hilo rectangular de cobre.

La Cerro Meta Products, división de la Cerro Pasco, siguió el ejemplo aumentando que aumentará los precios el mes próximo. La Banco dijo que el aumento "no eleva los precios al nivel de años anteriores".

La Bridgeport Brass Company dijo que los precios de sus productos de cobre y bronce aumentarán 1,25 a 2,25 centavos por libra. Añadió que los tubos para agua y artículos afines serán aumentados selectivamente de 3,25 por ciento al 11 por ciento.

Varias plantas de bronce redujeron los precios hace alrededor de un mes, despues que los principales productores de cobre redujeron el precio de este metal en dos centavos por libra a un promedio de 50,5 centavos.

Uno de los más importantes productores de plomo, American Melting and Refining Company redujo el precio del metal medio centavo a 15 centavos la libra.

Precios de los metales más importantes:

Cobre, 50,50-50,75 centavos la libra entregada; extranjero 52,32 centavos nominal, puesto en Nueva York.

Plomo, 15-16 centavos la libra en Nueva York.

Cinc, 18 centavos la libra, East Saint Louis.

Aluminio, 25 centavos la libra, lingotes sin aleación, entregado.

Antimonio, 59 centavos la libra, 99,5 por ciento, lotes de vagon puestos en planta del productor.

Magnesio, 37,25-38 centavos la libra, lingotes.

Mineral de Manganeso, 61-64 centavos la tonelada-unidad de 45-50 por ciento.

Níquel, 1,33 dólares la libra, cátodos electrolíticos, por Colborne, Ontario.

Estaño, 1.81.50-1.81.75 la libra, en Nueva York.

Platino, 130-135 dólares la onza.

Plata, 1,879 dólares la onza, en Nueva York; 77,5 peniques en Londres.

Mercurio, 272 dólares el frasco de 76 libras.

Mineral de Tungsteno, 43-44 dólares la tonelada corta de 500 libras, derechos extra.

PALABRAS CRUZADAS

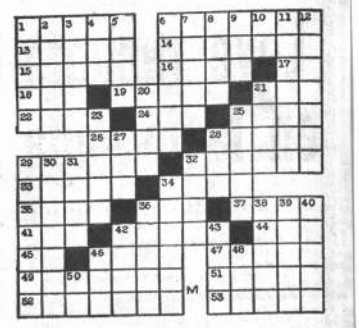

HORIZONTALES: 1.- Del verbo besar; 6.- Importante, distinguido; 13.- Dícese del pan sin levadura; 14.- Llegar la nave al puerto; 15.- Voz que corre entre la gente; 16.- Del verbo dar; 17.- Nombre de consonante; 18.- Del verbo caer; 19.- Vía más corta; 21.- Adjetivo posesivo, Inv.; 22.- Flor, Inv.; 24.- Del verbo ir; 25.- Del verbo ir, Inv.; 26.- Adorno en bordes de una tela o vestido; 28.- Cortar un árbol por el pie, Inv.; 29.- Metal alcalinotérreo, blanco y blando; 32.- Molusco de concha plana; 33.- Del verbo arder; 34.- Pronombre demostrativo, Inv.; 35.- Del verbo medir; 36.- Del verbo ser, Inv.; 37.- Raleza de un tejido; 41.- Atomo o grupo de átomos con carga eléctrica; 42.- Del verbo arrear; 44.- Entregar, Inv.; 45.- Puntos cardinales; 46.- Nombre de consonante; 47.- Relativo a la urea; 49.- Comer y beber mucho; 51.- Para captar ondas; 52.- Rey visigodo de España derrotado por los árabes; 53.- Explicación de un texto.

VERTICALES: 1.- Embarcación; 2.- Arbol de madera blanca que crece junto a los ríos, Inv.; 3.- Mono; 4.- Dueño; 5.- Nombre propio de mujer; 6.- Del verbo nadar; 7.- Organo del oído; 8.- Conjunto de tres cosas o personas; 9.- Asociación de la Industria Siderúrgica; Inic.; 10.- Consonante, repetida; 11.- Piedras planas; 12.- Ermitaño; 20.- Arbol de la familia de las tilíneas; 21.- Solitario; 23.- Vapor condensado por la mañana sobre plantas; 25.- Conocer; 27.- Del verbo reír; 28.- Nivel; 29.- Andar; 30.- Autor del poema épico "Orlando Furioso"; 31.- Liga Directriz de Deportes Nacionales, Inic.; 32.- Fundamento; 34.- Apacible; 36.- Para cubrir la cabeza, Inv.; 38.- Campo estéril; 39.- Extraer; 40.- Del verbo adorar; 42.- Variante del prefijo "archi"; 43.- Máquina para levantar y transportar pesos, Inv.; 46.- Oreja y oído, en inglés; 48.- Hogar, Inv.; 50.- Abreviatura de la palabra inglesa "road".

SOLUCION

C	A	M	A	R	A	O	L	M	E	D	O	
A	N	I	M	A	N		P	I	A	N	O	S
T	I		A	L	I	V	I	A	R		N	A
O	D	A		M	I	O	S			D	A	R
D	A	N		V	A	N		E	G	I	B	O
O	N	D	E	L	A	D	O	S		L	I	L
			O	S	O		I	I	I			
A	Z	U	L		S	A	N	T	I	D	A	D
D	U	D	A	R		E	I	T	O		A	M
O	L	A		E	B	E	R	O		M	A	O
N	E		A	G	U	M	O	C		N	S	
A	M	E	L	I	A		A	D	O	R	N	I
S	A	E	T	A	S		S	E	N	D	O	S

6899

Efetonina jarabe

Para la tos

NATIONAL MERCK

AZUCAR "GUABIRA-" EN SU DOMICILIO

Pedidos desde 5 quintales. Llame al teléfono 51912 o diríjase a nuestras oficinas de la calle BUENO casi esquina Camacho No. 253.

VENDO

Equipo fotográfico automático completo de color. Ref. Avenida América Nº 119. Teléfono 51696.

TERRENO O CASA ANTIGUA

Se desea adquirir un terreno o casa para su demolición, con una superficie mínima de 700 m2. útiles en el perímetro comprendido entre Mariscal Santa Cruz é Indaburo y Buenos Aires y Sanjinés para la construcción de un edificio para oficinas.

Presentar ofertas a la Casilla 5264 hasta el día 15 de septiembre a horas 18.

La Paz, lo. de Septiembre 1972.

EMBAJADA BRITANICA

Se vende auto limousine Austin Princess, modelo 1966. Los interesados pueden verlo en la Embajada Británica, Avenida Arce 2732, en horas de oficina. Las ofertas deben ser enviadas en sobre cerrado a "TRANSPORT OFFICER", Embajada Británica, casilla 694 y serán abiertas el 14 de septiembre, fecha en la que se notificará a la persona cuya oferta resulte ganadora.

REVESTIMIENTO-ENCHAPADO IMITACION FORMICA

Para colocación en paredes y muebles - 21 colores. Fácil colocación - Diferentes anchos - Precios económicos.

VENTAS: MARISCAL SANTA CRUZ 912 "REKORD" MERCADO 1108 AVENIDA MONTES 769

H. MUNICIPALIDAD DE LA PAZ

CONVOCATORIA A PROPUESTAS No. 58/72

SEGUNDO LLAMAMIENTO

Por orden del señor Alcalde Municipal, se convoca a propuestas a las Empresas Constructoras inscritas en la Cámara Nacional de la Construcción y el Consejo Nacional de Obras Públicas, para los trabajos de la canalización, abierta del Riachuelo COTA HUMA, aguas arriba de la ex-cancha del Club The Strongest, en la zona de Tembladerani, de acuerdo a planos y pliegos de especificaciones especiales que serán proporcionados por el Departamento de Canalización de la Alcaldía Municipal.

Las propuestas deberán ser presentadas en el Departamento Legal de la Alcaldía, hasta el día viernes 15 de septiembre de 1972, a horas 18,00 en tres sobres debidamente cerrados y lacrados, de acuerdo a Decreto Ley No. 10120 de fecha 2 de febrero de 1972.

La Paz, 31 de agosto de 1972.

DIRECCION DE RELACIONES PUBLICAS

CONSEJO NACIONAL DE EDIFICACIONES ESCOLARES

C.O.N.E.S.

REMATE DE VEHICULOS.

Por Resolución de la H. Junta Directiva del CONSEJO NACIONAL DE EDIFICACIONES ESCOLARES (C.O.N.E.S.), e intervención del Departamento de Bienes Nacionales de la Contraloría General de la República, se convoca a remate en pública subasta, para el día miércoles 6 de septiembre a horas 16,00, de los siguientes vehículos pertenecientes a la institución.

1.- Vagoneta Jeep "WAGONIER" placa No. 8-1427, modelo 1967, motor No. TS 600 - 47574, chasis 1414, vehículo completamente desarmado, para reparación en Talleres "Aranda" - Base: $b. 14.000,00.-

2.- Jeep Comando, placa 8-1428, modelo 1967, motor y chasis; radiador en mal estado. Se hace notar que este vehículo sufrió un choque últimamente. Base $b. 14.000,00.-

3.- Jeep Comando, placa 8-1429, modelo 1967; le faltan varias piezas. Son restos de vehículo. Base: $b. 9.000,00.-

Los interesados podrán participar en el indicado remate, previo depósito del 5% de ley. Los vehículos pueden ser observados en el Garage "Aranda" (Calle Diaz Romero, Pasaje Cisneros No. 1856 - Miraflores), donde se efectuará el remate.

La Paz, agosto 14 de 1972.

Arqto. Alberto Contreras Ruiz
Director Ejecutivo
"CONES"

Lic. Raúl Uzquiano Tejada
Jefe de Bienes Nacionales

AGENDA

PRESENCIA.- Av. Mariscal Santa Cruz 1299 - Tel. 52172

Gerencia	Tel.	41125
Redacción	"	40400
"	"	51999
Publicidad	"	52179
Contabilidad	"	25343
Casilla	No.	1451
Cajón Postal	"	3275

ROL DE TURNOS PARA FARMACIAS Y BOTICAS DEL 2 AL 9 DE SEPTIEMBRE

Santa María	Bolívar 735	41662
San Andrés	Plaza Gualberto Villarroel 78	51652
Rosa	Av. Pando América	24453
La Salvadora	Sagárnaga 376	25865
La Salvación	Av. Buenos Aires 1009	- - -
El Prado	Av. 16 de Julio 1808	20711
La Estrella	Av. Tito Yupanqui 1292 (V. Copacabana)	55241

FARMACIAS DE TURNO PERMANENTE

OBRAJES	Plaza Franz Tamayo	Tel. 43081	Obrajes
SAN CARLOS	Av. República 26	" 20223	Villa Victoria
CRISTO REY	General Lanza 2110	" 27534	Sopocachi Alto
CELORAL	Ceja de El Alto	" 27325	El Alto

TELEFONOS DE URGENCIA

Bomberos	Tel. 119
Asistencia Pública	Tel. 118-22111
Radio Patrulla	Tel. 110
Tránsito	Tel. 20148
Agua	Tel. 20625
Energía	Tel. 54337
Teléfonos (reclamos)	Tel. 113
Informaciones	Tel. 104
Señorita Hora	Tel. 117
Larga distancia exterior	Tel. 55907/09
Interior	Tel. 20402/03
Hospital de Clínicas (central)	Tel. 22621/22672
Bomberos AASANA	Tel.
AASANA	Tel. 59353-59310

ELOTAS

TRANSPORTES "EL CHAPACO"	Chuquisaca No. 568	Tel. 40255
TRANSPORTES UNIVERSO	Av. Montes 638	Tel. 42511
TRANSPORTES SAMA	Murillo esq. Graneros	Tel. 24651
FLOTA UNIDOS	Calle Boto esq. Montes	Tel. 25894
ANDINO	Lobo de La Barra 360	Tel. 20471
BERMEJO	Av. Pando 148	Tel. 21081
CONTINENTAL	Av. Montes 675	Tel. 29064
COPACABANA	Av. Montes 620	Tel. 20377-40461
LAURO	Av. Camacho 1223	Tel. 27877
TRANSPORTE PICOMAYO	Figueroa esq. Tupina	Tel. ---
DONJA	Plaza San Francisco 500	Tel. 23658
ALIAGA	Av. Montes 700	Tel. 26576
UNIO	Boto 194	Tel. 50792
TRANSPORTES SAN CRISTOBAL	Plaza Alexander 180	Tel. 27575 -41076
FLOTA YUNGUEÑA	Av. Tejada Sorzano 5.	Tel. 40001 -27775
TRANSPORTES REINA	Tripita 17	Tel. 2076
TRANSPORTES VICTORIA	Emilio Calderón 563 (Gran Poder)	Tel. 56399

TRANSPORTES ABAROA	Plaza Alonso de Mendoza 242	Tel. 27096
MICROBUSES KIRQUINCHO	Boto 108	Tel. 54812
Expreso EL CONDOR		
La Paz-Pensa-Villazón	Calle Boto 121	Tel. 20803
Transportes MOTO MENDEZ	Chuquisaca 626	Tel. 29851

EMPRESAS AEREAS

LLOYD AEREO BOLIVIANO	Tel. 54649-58133-55759-51155-51453-59055	
LUFTHANSA	Tel. 20803-25770-30479-55699	
AEROPERU		Tel. 59151
AEROLINEAS PERUANAS		Tel. 27095
AEROLINEAS ARGENTINAS		Tel. 50792
BRANIFF-INTERNATIONAL		Tel. 55905
AVIANCA		Tel. 43000-40583
AIR FRANCE		Tel. 51740
LAN		Tel. 28536
ELM		Tel. 42965
PAN AM.	Tel. 54117-41863-28397	
IBOA		Tel. 26387
VARIG		Tel. 21540
ECTA BORIANA	Av. 16 de Julio 1800	Tel. 54472
IBERIA	Edificio Petrolero	Tel. 20270-24375
ALITALIA	Av. Camacho 1280 Edificio Casa Bernardo	Tel. 23494

B.O.A.C.	Tel. 55541
Canadian Pacific	Tel. 55541
South African Airlines	Tel. 55541
British - Caledonian	Tel. 55541
SWISSAIR	Tel. 55917
ESTACION CENTRAL	Tel. 52510-53410
ESTACION OLAQUE	Tel. 888

16 elegantes propiedades edificio CALACOTO

16 Departamentos de 3 Dormitorios
Closets empotrados
Baño completo
Pieza para empleada
Baño para empleada
Cocina completa
Terraza con lavanderia
Sala de reunión
Toilettes
Quemador de residuos
Cocheras

CALLE 22 esq. A

ENTREGA 8 MESES

2-5-8-20 AÑOS PLAZO

"EMCIC" LTDA.
EDIF. ALAMEDA
AVDA. 16 DE JULIO
TEL. 53725 - CASILLA 1550

E.M.C.I.C. LTDA.
CONSTRUCTORA INDUSTRIAL COMERCIAL

PRESENCIA

, Bolivia, domingo 3 de septiembre de 1972

RESENCIA

DIRECTOR. HUASCAR CAJIAS K.
B-DIRECTOR. RENAN ESTENSSORO A.
GERENTE. ARMANDO MARIACA V.

Selección de alumnos en las universidades

Los estudios superiores suponen selección entre los e ellos se dedican. Eso es indudable e inevitable. ue puede ser eliminado por posos o frases demagó- as. Lo único que hay que exigir es que la selección haga conforme a la capacidad y no a prejuicios o privilegios sociales, políticos, económicos o de cual- ier otro tipo semejante.

La reorganización universitaria en marcha ha toma- en cuenta lo anterior y, al mismo tiempo, ha consi- rado la reducida extensión del mercado de profesio- les y la necesidad de elevar el nivel académico.

Para seleccionar alumnos se han tomado dos medi- s positivas. Una toca a los postulantes, que serán metidos a exámenes de ingreso tanto en cuanto a apti- les como a preparación suficiente. Tales exámenes, se cumplen como es debido, eliminando las deficien- s que los anteriores tuvieron, pueden dar buenos re- tados.

La otra, se refiere al retiro de los estudiantes que, llándose ya en la universidad, demuestran que no enen el interés o el rendimiento imprescindibles. ra serán eliminados aquellos estudiantes que de tales lo tenían el carnet y la afición a aparecer sólo en ontadas oportunidades, tales como las elecciones o s manifestaciones. Demás decir que esta medida, si e de ser justa, tendrá que estar acompañada de la reación de becas, en número y monto racionales, pa- a alentar a los mejores alumnos cuyas condiciones conómicas podrían llevarlos al fracaso y a que su ta- ento no sea utilizado allí donde mayor ha de ser su endimiento.

Sin embargo, hay otra medida que difícilmente puede ostenerse: la de restringir la producción de profe- ionales mediante la supresión de los primeros cur- os en algunas carreras.

Ella, en efecto, tiene demasiados puntos débiles pa- ra poder subsistir por largo tiempo. Ante todo, se halla la vocación de los alumnos: los que se inclinen a de- terminadas carreras tendrán ahora que dedicarse a otras o simplemente no estudiar, lo que ha de llevar a que el país no aproveche debidamente a la gente con capacidad. Por otro lado, la medida ha de tener una consecuencia muy poco democrática y popular: quienes engan dinero podrán seguir sus aficiones yéndose al extranjero; serán los menos pudientes los perjudica- dos, es decir, aquellos que deberían recibir mayor a- tiento. Lo dicho vale no sólo respecto al país sino aquellos casos en que el alumno para poder estudiar, deba trasladarse a lugares lejanos, al de su residen- cia, aunque dentro del territorio nacional. Por ello, es conveniente que en cada una de las tres zonas uni- versitarias se reciba alumnos nuevos en todas las carreras ya existentes. Eso será tanto más necesario si se tiene en cuenta que hay alumnos que ya se han preparado y hasta inscrito para dar exámenes de in- greso a las carreras que ahora resultarán inaccesi- bles, por lo cual la medida les resulta injustamente perjudicial. Además, los primeros cursos tendrán que seguir funcionando para los alumnos que no han ven- cido sus exámenes, caso que está lejos de ser excep- cional, dada la irregularidad del año académico ante- rior. En este caso bastará, a nuestro modo de ver, con reducir el número de aquellas facultades, como varias veces se había anunciado, pero sin impedir el acceso.

Se dirá que así se emplearán recursos para for- mar profesionales que no tendrán colocación. No se puede negar la parte sólida que tiene este argumento. Sin embargo, tenemos que recordar las medidas dis- puestas en la nueva ley de universidades, en cuanto a que los alumnos deben vencer, en cada período, deter- minado número mínimo de materias y a que no podrán repetir exámenes más de dos veces, cuando resultaran aplazados en la misma disciplina. Estas disposiciones, que son constructivas, han de ocasionar que muchos sean eliminados precisamente en las facultades en que solía darse mayor distancia entre el número de estu- diantes inscritos y los que se presentaban a exámenes y los vencían. Se reducirá así, naturalmente, el número de egresados y titulados, habrá una selección, se apro- vechará a las personas más aptas, esas que ahora, jun- tamente con las demás, resultarán eliminadas de prin- cipio con la medida de no recibir alumnos nuevos.

Por tanto, consideramos que la disposición a que nos referimos tendrá que ser enmendada, quedando subsistente sólo la tocante a la nacionalización en cuanto al número de carreras similares existentes en las universidades nacionales.

La crisis política en Chile

Por Alberto Lizárraga

SANTIAGO DE CHILE, Septiembre (Inter Press Service).- Durante la tercera semana de agosto, el Movimiento de Izquierda Revolucionaria (MIR) salió a las calles en manifestaciones casi diarias para exigir al gobierno que dé asilo a los diez argentinos que llegaron en un avión secuestrado. Mas allá de las motivaciones de solidaridad política, el hecho se interpreta aquí como una actitud de importantes connotaciones internas. Se trata -para los militantes del MIR- de forzar al Presidente Salvador Allende a una definición entre las posiciones "reformistas" o "revolucionarias" a través del caso de los guerrilleros trasandinos.

Los diarios locales subrayan uno de los más urticantes aspectos de esta cuestión: la presencia de activistas del Partido Socialista en estas manifestaciones, contribuyendo a hacer más delicada aún la situación diplomática de un gobierno del que forman parte.

En realidad, en el campo estricto de la política chilena el episodio de los diez argentinos, se ha convertido en uno más de la nutrida serie que en los últimos meses ha tensado al máximo las relaciones entre los diversos sectores de la izquierda chilena.

El pasado jueves 10, ante un numeroso grupo de corresponsables extranjeros, el Presidente Allende, tomó el toro por las astas sorprendiendo a su audiencia. Aludiendo a la diversidad de respuestas recibidas de los jefes partidarios de la Unidad Popular a raíz de una carta pública que les dirigiera, Allende expresó que le parecía lógico que los partidos que se han federado "tengan criterios distintos sobre materias tan importantes y concepciones tácticas diferentes". Comentó luego su convicción de que la coalición de gobierno no debía ser "una unidad formal sino auténtica y que haya un pensamiento único, una concepción táctica clara y una estrategia definida".

Estas reflexiones surgieron ante el cimbronazo provocado en los partidos de la Unidad Popular cuando la mayor parte de las organizaciones de masas de la ciudad de Concepción y las mismas regionales de tres colectividades de la UP (Partido Socialista, MAPU e Izquierda Cristiana) promovieron junto al MIR la formación de una asamblea popular. El hecho había ocurrido a fines de julio, pero un mes después -exhortación personal de Allende de por medio- los distintos sectores de la coalición vuelven a mostrar "criterios distintos" y "concepciones tácticas diferentes" Mas aún: las desavenencias internas han ido alcanzando poco a poco una magnitud de superficie casi semejante a la que caracteriza los enfrentamientos entre el gobierno y la oposición de derecha.

El "bello abanico de opiniones" -como llamó el primer mandatario a las de los siete partidos de la UP - reconoce sin embargo una pugna principal, la de los dos grandes partidos de la izquierda y ahora pilares del gobierno: el Socialista y el Comunista.

Hasta que a principios de este año la coalición no sintió el deterioro que había comenzado a producirse en su frente externo, la relación entre ambos estaba simplemente marcada por una historia de competencia revolucionaria que desde ya largos años atrás dejaba la ferocidad para devenir "fraternal" y deportivamente.

Pero la conciencia progresiva de que el triunfo electoral de 1970 no era garantía de ningún éxito final para la revolución chilena, reavivó las divergencias latentes y las cargó inclusive de contenidos políticos que antes no tenían. Tras estas divergencias se alinean los otros cinco partidos menores de gobierno. Fuera de la Unidad Popular y con el margen de acción y rédditos que le da esta independencia, el MIR lleva a sus últimas consecuencias ideológicas los planteos que anidan en el Partido Socialista y otras fuerzas revolucionarias.

El lenguaje de la izquierda local ha consignado los dos verbos que más sintéticamente ponen de manifiesto los polos de esta pugna acerca de cómo se hace la revolución en Chile: "Avanzar" dicen el MIR y el PS, refirió dando a la necesidad de tomar la ofensiva, castigando a los enemigos; "Consolidar" dice el PC para señalar el requisito de mantenimiento del actual proceso, dirigiendo la estrategia política a la defensa de lo ya realizado.

Por detrás de estos dos verbos, emergen con claridad, en última instancia, los destinatarios más urgentes de cada propuesta: - Las clases medias su expresión política democrata-cristiana para el PC, Son ellas las que permiten "consolidar" el proceso, asegurando con su favor la continuidad institucional del gobierno de Allende.

Las masas para el PS y el MIR las únicas que abren las puertas al "avance" del proceso, asegurando con sus movilizaciones la capacidad transformadora del gobierno y suministrando el poder para que éste no se vea obligado a transigir ante sus enemigos.

Estas opciones golpean con intensidad al gobierno de Allende en cada momento, y se constituyen en el poderoso telón de fondo sobre el que se discute y forcejea acerca de qué revolución es la que se pretende para el país.

Sus antecedentes prolíficos y casi un año de vigencia renovada hacen pensar a algunos observadores locales y latinoamericanos que esta pugna encierra en realidad profundas vertientes objetivas en el proceso de cambios.

En este sentido, algunas interpretaciones que circulan dan a entender que la contradicción surge entre los sectores que representan -dentro de la izquierda- a ese país liberal y progresista de cuyo seno partió el proceso de cambios actualmente en curso y los sectores que, por el contrario, expresan al país que emerge de las condiciones prerevolucionarias ahora potenciadas desde el gobierno.

Frente a los sectores medios y proletarios que conforman un sus homónimos continentales, surgen las presiones sociales de los campesinos pobres y jornaleros, de los pobladores marginales, de la pequeña burguesía radicalizada.

El análisis de las propuestas políticas y estratégicas de los voceros de cada uno de estos sectores permite inferir un hecho complementario: en el plano ideológico, ambas concepciones - la del PC y la del PS o del MIR- aparecen igualmente mechadas de voluntarismo. Un corresponsal extranjero comentó al respecto: "Tanto la "real Politik" de los comunistas como el radicalismo revolucionario de sus críticos, corren el peligro de desconocer que al fin de cuentas son caras de la misma moneda. Esta es también la hipótesis de la derecha: Todos son marxistas, por tanto todos quieren llevar al país al totalitarismo. Desde otra perspectiva, empero, se vislumbra una opción entre formulaciones excluyentes cada una de las cuales reniega del pedazo de país que la otra hace visible, expresando sus deseos de que serían mejor que no existiese.

Esta pugna política e ideológica no es para algunos más que la descomposición del original modelo de la vía chilena al socialismo. Así "la vía chilena" expresó la coincidencia de la mayoría de la izquierda en una operación electoral, la del 4 de septiembre de 1970. Logrado el éxito en esta operación, los componentes del modelo observarían ahora un movimiento centrípeto: - Por un lado los partidarios más fieles de la clásica concepción stalinista de la revolución democrático-burguesa, que deriva fácilmente en las estrategias "frentistas" junto a los sectores "nacionales" de la burguesía.

- Por el otro, los defensores de la vertiente "aggiornata" de este viejo modelo y cuya presencia determinó la originalidad de la vía chilena. El aggiornamento surge de la indiscutible enseñanza de las experiencias china, argelina, cubana y vietnamita. Los sectores más radicalizados de la izquierda local consideran que las elecciones del 70 han sido el punto de partida para aproximarse a estos caminos revolucionarios del tercer mundo.

De acuerdo a las estimaciones de la mayoría de los observadores, las divergencias en el seno de la izquierda chilena seguirán ahondándose. Por ahora, son apenas un juego de presiones. A partir de marzo de 1973, un vasto espectro de incertidumbre se abre sobre esta disputa. Las elecciones parlamentarias de entonces pueden demostrar la validez o la invalidez de una estrategia básicamente legalista, los límites o las posibilidades de proponerse la revolución con reglas de juego hechas para cerrarle caminos.

El Partido Comunista emplearía fondo todos sus recursos en esta coyuntura crucial. Sus dirigentes deben enfrentar una paradoja: conducen al único partido de izquierda capaz de ejecutar una política coherente, pero no cuentan con el plafond suficiente para hacerlo solos. Sólo el Partido Socialista -por un lado- o la Democracia Cristiana- por el otro- pueden suministrarle la legitimidad necesaria. Sus mayores enemigos junto a la derecha tradicional, la ultraizquierda mirista, esperan el fracaso de la estrategia comunista para que las bases y amplios sectores dirigentes del Partido Socialista de la Izquierda Cristiana y del MAPU (los tres integran la Unidad Popular) se vuelquen abiertamente contra la institucionalidad vigente.

El Presidente Allende, hasta ahora, ha sabido mantener el papel de árbitro. Los observadores estiman que en los meses venideros esta tarea se tornará cada vez más difícil.

El principio de la fuente en tributación

Por Waldo Francisco Medinaceli

El principio de la fuente para la imposición de tributos en Latinoamérica tiene primacía sobre el del domicilio, como se puede ver por el estudio publicado por el doctor Luis Guillermo Clavel en la Revista de Derecho de la Universidad de "San Andres", número correspondiente a mayo-diciembre de 1967, No. 53-54. Estudio que demuestra que el autor ha estudiado el problema de la doble y múltiple tributación y ha realizado una seria y minuciosa investigación en la materia, entrae a colación la legislación de muchos países, como el caso de México donde en 1943 se reunió la II Conferencia Regional Tributaria que aprobó el modelo de tratado bilateral para evitar la doble tributación, que en el artículo 4o., párrafo 4o., dice: "En lo que se refiere a materias primas y productos naturales, se entenderá que los ingresos que resulten de precios prevalentes entre personas independientes, conforme a las cotizaciones mundiales, HAN SIDO OBTENIDAS EN EL ESTADO DEL QUE SON ORIGINARIOS DICHOS PRODUCTOS O MATERIAS PRIMAS".

Es oportuno transcribir la orientación doctrinaria del Dr. Clavel que dice: "Las orientaciones doctrinales en materia de legislación impositiva, existente en los diferentes países, se resumen en tres grupos, según el Derecho Tributario Comparado que son: a) el principio de la Nacionalidad, del Domicilio o de la Residencia; b) el principio territorial o de la Fuente; c) el principio Mixto o de combinación de los sistemas a) y b). Contemporáneamente existe una diferencia entre los países exportadores de capital que por lo general adoptan el principio del domicilio, y el de los pueblos receptores de capital que adoptan el principio de la fuente".

En las Jornadas Latinoamericanas de Derecho Tributario de Montevideo (1956) y las Cuartas Jornadas de Buenos Aires (1964) se expidieron votos con tendencia a uniformar la orientación doctrinal en nuestras legislaciones, adoptando el principio de la fuente o territorial; así, el voto de Montevideo dice:, en la parte pertinente: "Se recomienda: 1.- Que, de modo general, el principio de la fuente por oposición al del domicilio o de la nacionalidad, sea adoptado en la legislación interna de cada uno de los países, o en los tratados que eventualmente pudieran celebrar entre ellos, como criterio atributivo de exclusiva potestad fiscal en el ámbito internacional".

Y en el voto de las Jornadas de Buenos Aires: "Consideramos: 1) Que es conveniente ratificar la aceptación por estas Jornadas, del principio de la fuente como fundamental que rige para la aplicación de impuestos en materia internacional y confirmar la resolución adoptada en este sentido en las Jornadas de Montevideo de 1956". En el punto 4o. queda aun mayormente confirmado el criterio expuesto, cuando dice: "Que en el caso que antecede por aplicación del principio de la fuente, debe reconocerse la prioridad de tributación del país donde la renta se produce, lo que obliga al país del domicilio a reconocer los créditos por los impuestos abonados o eximidos en el extranjero".

En nuestro país, con el criterio de que los países importadores de capital o subdesarrollados tienen que defender su derecho a la tributación sobre los minerales que son su fuente de divisas, se han dictado los Decretos 9028 y 9707 que disponen que el impuesto del 25% a las utilidades se cobra a los comercializadores de minerales y metales tomando como base de cálculo un 40% del monto de las regalías de exportación pagadas en aduana, aplicando el principio de la fuente de riqueza que deben aplicar prioritariamente los países productores de materias primas baratas y consumidores de manufacturas caras, con el mismo vigor con que los países industrializados defienden y aplican el principio del domicilio, la nacionalidad o la residencia.

Cabría una reglamentación de los decretos mencionados, obligando a los comercializadores de minerales y metales bolivianos en el exterior la presentación de la documentación de venta en el mercado internacional, liquidando el impuesto en principio sobre el precio que fije periódicamente el Ministerio de Finanzas, de acuerdo a las cotizaciones del mercado mundial, para que la liquidación del impuesto no se haga sobre base presunta sino cierta, es decir, sobre la diferencia de precios del mercado interno y del mercado internacional; con esta reglamentación evitaríamos que se califique al impuesto de "arbitrario y absurdo".

En el libro del Centro Interamericano de Administradores Tributarios "Documentos y Conclusiones de la V Asamblea General", Río de Janeiro, Brasil, mayo de 1971, encontramos un artículo muy interesante e ilustrativo, firmado por el señor Roberto Hoyo, Administrador General de Impuesto al Ingreso en México y que titula "Evasión Fiscal por pagos al extranjero". En dicho artículo hay conceptos como el que sigue: "Hasta principios de siglo, la presencia de la inversión extranjera en los países latinoamericanos se limitaba a determinados sectores, tales como la explotación de recursos mineros, las actividades exportadoras de productos primarios y los servicios públicos. Esta situación limitó el uso de la tecnología en estos países ya que las industrias extranjeras, constituyendo verdaderos "enclaves" utilizaban los avances tecnológicos sólo en sus propias actividades y no se difundían al resto de la economía".

En otra parte, hace este comentario, que también transcribimos por su importancia: "La evasión tributaria más común de algunas empresas exportadoras consiste en facturar sus productos a precios inferiores a los del mercado internacional, a pesar de que en la realidad los venden a los precios que rigen en la economía mundial". Y en otro acápite manifiesta lo siguiente, que confirma que en México tiene arraigado el principio de la fuente territorial: "México, receptor de capitales y tecnología del extranjero, ha sostenido tradicionalmente EL PRINCIPIO DE QUE EL PAIS CON PREFERENCIA PARA GRAVAR ES AQUEL EN CUYO TERRITORIO ESTA UBICADA LA FUENTE DE RIQUEZA. La Ley del impuesto sobre la renta en vigor establece que tratándose de sujetos que perciban ingresos, entre otros, por concepto de asistencia técnica, regalías e intereses, la fuente de riqueza está situada en territorio nacional cuando los ingresos se obtengan de persona residente en el país".

Los empresarios capitalistas que explotan materias primas en los países atrasados son empeñosos avaros en transmitir los secretos de la tecnología; tal el caso de nuestro país, que siendo esencialmente minero desde cuando los españoles nos trajeron la cruz y la espada, no tenemos todavía los nexos y la tecnología de la comercialización de minerales. Para comercializarlos por intermedio del Banco Minero o de la Corporación Minera de Bolivia, tenemos que recurrir a gente avezada en la materia que, lógicamente, obtiene utilidades considerables de este "ingenuo continente", utilidades que podrían robustecer nuestra magra economía.

El deber de la verdad

"La palabra era fuego ardiente en mis entrañas"...
(Her. 20,9)

Por Enrique Romasanta

Un párrafo del discurso que Alejandro Solthienizsyn no llegó a leer, cuando debía aceptar el premio Nobel de Literatura, decía así: "Quien alguna vez tomó la palabra nunca podrá sustraerse de ella". Y más adelante continuaba: "pesa más una palabra verdadera que todo el mundo". En nombre de esa palabra verdadera, y porque no ha podido sustraerse de ella, en tono patético prosegulin: "Cuando uno advierte que la patria personal inundó de sangre el asfalto de una ciudad extranjera, entonces las manchas quedarán grabadas en el rostro para siempre". Solthenitzyn ha estado a punto de ser expulsado de su país; sólo un gran amor a su tierra natal le da fuerza para enfrentarse a toda amenaza y atropello. Hay un refrán turco que es significativo por demás: "quien dice la verdad conviene que tiene un pie en el estribo".

Hace más o menos veinticinco siglos un hombre que pertenecía al pueblo judío, el profeta Jeremías, sufría también a causa de la verdad, y se expresaba en términos parecidos a los del novelista ruso: "La palabra es fuego ardiente en mis entrañas, intentaba contenerla y no podía"... Jeremías reconoce que se ve forzado a ser el profeta del dolor, de la destrucción, de la violencia: rechaza, en su intimidad tal misión, porque lo expone a la burla, al desprecio y al odio de quienes lo escuchan, pero como la "palabra verdadera" es fuego en sus entrañas, no puede callar.

La maquinaria política, social, económica, propagandística es capaz de realizar todo un montaje artificial en torno a una determinada realidad. Los slogans políticos y comerciales se encarnan de hacer un caldo en las relaciones humanas, donde la contradicción y la guerra son los ingredientes principales. Por consiguiente, hoy como nunca, se necesitan profetas modernos de la verdad que nos fuerceen a pensar, que nos inviten a no hacer el juego a esta rueda sin fin de una sociedad de consumo y de intereses creados... Es "el juego que todos jugamos" -decía ya en una celebra teatral que, lamentablemente, estuvo apenas pocos días en cartelera, en nuestra ciudad. Es el juego de niños, con toda la malicia de que somos capaces los mayores, en el que jugamos a ser falsos, prepotentes, jactanciosos, hipócritas. ¿A quién no le gusta un poco de ese juego?...

Nos volvemos contra aquellos que tienen la valentía de sacar a relucir nuestras artimañas. "Quien obra el mal aborrece la luz", dice Cristo. Hombres que digan la verdad deben descubrir nuestras trampas, nuestras contradicciones, las que existen dentro de nosotros mismos y las que afloran en la sociedad. Diariamente hay que lamentar inexactitudes, contradicciones o exageraciones que aparecen en el periódico en tamaños subitales. En nombre de la libertad de prensa y pensamiento, que invocamos en determinadas circunstancias me animo a resaltar algunas expresiones que aparecieron escritas en días pasados y creo que no responden a la realidad. como decir "que no necesitamos elecciones porque el pueblo ya se ha definido". Si nos nos equivocamos hay una sola forma de plebiscito: la elección personal libre. O decir que la alianza entre personas o grupos políticos es indestructible, ¿no será un poco exagerado?... O asegurar que las protestas del descuento del 1% a los funcionarios públicos en beneficio de un frente político, no tienen fundamento, reconocimiento, si no es eso una fácil situación económica de muchos hogares"; ¿no es eso una contradicción? Pensamos que un régimen no se afianza con impuestos económicos, por mínimos que sean, sino con el servicio honesto de los gobernantes.

Deberíamos hacer un esfuerzo por convertirnos todos un poco en "profetas de la verdad" porque nuestros gestos, palabras y actitudes suenan muchas veces a formulas cristianas pero les falta médula. Por eso con razón S. Pablo pide al cristiano un sacrificio "razonable"; "Presentad vuestros cuerpos como sacrificio vivo"... (Rom. 12,1). "Cuerpo", para él, es sinónimo de existencia humana. . . Sentimientos nobles, palabras veraces, actitudes consecuentes, determinaciones honestas: he ahí el sacrificio vivo, objetivamente válido. Es necesario sacrificar en la vida diaria, lo que S. Pablo insinúa, mediante una constante renovación de mente, conforme al espíritu del Evangelio.

Esta renovación y fidelidad al Evangelio llevan anexas, sin duda, momentos amargos, porque frente a la publicidad y propaganda que "modelan" a la masa, el cristiano tiene que saber resistir. Frente a corrientes mayoritarias de opinión, el cristiano deberá, a veces, incorporarse a una minoría repudiada. Frente al hechizo del poder y del dinero, el cristiano debe aprender a descubrir y vivir valores superiores. . . Tal es el sentido de las palabras "renunciar", "cargar con la cruz", "seguir a Cristo"... Para El, "salvar la vida" era abandonar su grupo, considerado como peligrosamente revolucionario, para ponerse a cubierto, lo cual equivale a perder la. "Perder la vida", para Cristo, era arriesgarla manteniéndose unido al grupo, lo cual equivale a encontrarla. La solidaridad con el hombre puede resultar agobiante en algunas circunstancias, pero es la única que salva, la única que conduce a la VIDA, que es al mismo tiempo VERDAD.

Polonia

El corazón de Chopin

Por Germán Arciniegas

VARSOVIA.- En la avenida del Nuevo Mundo -Nowy Swiat- está la iglesia donde se conserva lo que Chopin quiso dejarle a su tierra: el corazón. El monumento es sencillo: un medallón de mármol, con el relieve de la romántica cabeza y la inscripción de rigor. Quienes pasan sin llegar a este lugar son los estudiantes del mundo entero. Dejan como recuerdo los escudos de sus escuelas. No hay nombre de héroe alguno que se cuja y repita tanto como el de Chopin en una tierra que de veras llevaba él en el corazón. No hay que olvidar que cuando Chopin vivía en París había dos Polonias; la una tenía su capital en Varsovia, la otra era París. Era la época revolucionaria de los románticos de la libertad. Las últimas palabras del héroe: "Polonia ha muerto, pero yo soy polaco", resonaban en la Marsellesa de emigrados que cantaban: POLOGNE VIT ENCORE- PUISQUE NOUS VIVONS! Todo lo que en la música de Chopin nos hace estremecer como pasión poética en los nocturnos para el polaco tiene un sentido más hondo. El no puede olvidar que aquel lluso peregrino que lo mismo agonizaba y se exaltaba y hacía saltar el piano con la desmesurada fuerza de su naturaleza enferma y febril, ya estuviera en París o en Mallorca, se mantenía como una antena receptora recogiendo la onda de la lucha patriótica. Y oir hoy en Varsovia esa música, es meterse por el oscuro laberinto de una historia hecha de desencantos, ilusiones, heroísmos, derrumbamientos y resurrecciones.

Si usted va a Varsovia, visite su casa en la calle Przedmiescie; vaya el domingo a oir el concierto de las doce del día en los jardines del palacio Lazienki; vaya a la casa en donde nació en Zelazowa Wola, y ante todo no olvide el museo Chopin... Esto es lo primero que se encuentra en las guías, y lo que cualquier polaco dice a quien proyecte venir a Varsovia. Lo primero aconsejan al llegar. Así el primer día, he ido al museo Chopin, en la noche. Un pianista venido del Canadá- Czeslaw Kaczynski - daría un concierto.

Es difícil encontrar una sala de conciertos conservada con tanto decoro, amor y nobleza como esta del museo Chopin. El museo hoy impone un recogimiento sagrado. Ese niño que a los ocho años ya escribía una obra importante y que a los diez recibía una medalla de oro de una artista que lo consideraba genial, obligó a Schumann a exclamar el primer día que lo oyó: "¡Hoy ha nacido uno de los grandes de Polonia!" Así va apareciendo a través de los documentos como la claridad maravillosa que va abriéndose camino en las largas noches de Cracovia, de Varsovia.

Czeslaw Kaczynski inició su concierto con Bach, Brahms Ravel y Debussy. Se trataba de una simple presentación para entrar en materia. No se puede ejecutar una obra de Chopin sin haber dicho previamente quien es el atrevido. El atrevido resultó fabuloso. Sacudía el alma de los poloneses que lo escuchaban. Aquellas notas límpidas que caen en medio de los cantos, aquellas tempestades apasionadas, pegaban con doble eficacia al auditorio. Jamás, nunca pasó por la mente de Chopin hacer nada vecino a una Marsellesa. Pero ese fondo universal que para el buen polaco es tan fácilmente perceptible, convierte en música patriótica el más cándido pasaje. Es algo de aquello que ocurría en Paderewski o que pasa en Casals en nuestro tiempo. Lo obvio en Chopin es haberle dejado a Varsovia su corazón. Lo obvio para el polaco es el estar Polonia toda en el corazón de Chopin - (ALA)

De todo un poco

Sagitario y su amor a la libertad

Ha muerto Mario Guzmán Aspiazu. Su columna "Panorama Móvil", que venía publicándose desde hace muchos años en "Última Hora", expresó sus inquietudes, sus angustias y preocupaciones por el destino de la Patria. Porque Guzmán Aspiazu fue un periodista de verdad que día tras día sentía con dolor los problemas del país, sus dramas pequeños y grandes, sus agonías.

Pero Sagitario, seudónimo con proyecciones de infinito y lejanía, no sólo fue un periodista que defendió en forma inconmovible a nuestro país desgarrado por las luchas internas, por las frustraciones y las incomprensiones de tipo político. Sobre todo fue un periodista, un periodista que defendió la libertad de prensa. Su voz clamó por este derecho tantas veces atropellado en nuestra azorosa historia. No esperó otra recompensa que la de convencer que el hombre, en su caso el periodista, debe expresar libremente lo que piensa y lo que siente.

Quiso siempre vivir de la libertad y la libertad fue su oficio, como es el de todo periodista que se respeta. La defendió contra los poderes del Estado, contra las dictaduras de este u otro color que no pocas veces suponen que con acallar la libertad de información o establecer la autocensura por el temor y la amenaza, tienen allanado el camino para imponer arbitrariamente su voluntad.

Su columna queda como un ejemplo de dignidad, de defensa de los intereses del país, de los pobres y desheredados por los que sentía un cariño enorme. Su recuerdo en la sociedad no perdurará en el nombre de una calle o una escuela. Ese homenaje no siempre justo parece que en nuestro país es privativo de los políticos. Su recuerdo está en "Panorama Móvil", en su columna que quedará para quienes estudien e investiguen la historia de nuestro tiempo como una prueba de que aún en los periodos de crisis y quebrantos de los valores esenciales existieron periodistas que jamás callaron la verdad, que siempre escribieron con el aliento de su espíritu libre, que siempre se sintieron quemados por esa chispa misteriosa y divina que es la libertad.

"Panorama Móvil" puede haber cometido algunos errores. El periodista no tiene el monopolio de la verdad, si pretende tenerla cuando verdaderamente conoce la fabilidad del ser humano, pero comprende perfectamente que está en la sociedad para señalar sus defectos. Esa es la obra de todo periodista que se respeta y siente sus responsabilidades hacia sus semejantes. Llegar a la verdad como el buscador de oro que incansablemente trabaja por encontrar el filón que le hará rico. Guzmán Aspiazu la buscó con desesperación. Murió pobre, pero fue rico en el espíritu y rico en muchas virtudes que en nuestro tiempo son muy raras.

Confusio.

La Noticia de Perfil

El robo de un retrato

Una noticia procedente de Sucre dice que las oficinas de la Empresa Local de Aguas Potables y Alcantarillado sufrió un atentado de robo, cuando los cacos efectuaron un forado en una de las paredes, logrando ingresar y llevándose sólo el retrato del Presidente Banzer. Los ladrones, que no pudieron sustraer dinero, despreciaron las máquinas de escribir, sumar y calcular y otros implementos de escritorio, pero no así el retrato del Presidente Hugo Banzer Suárez que pendía de una de las paredes.

Al conocer este hecho, más de afecto político que delictivo, el Frente Popular Nacionalista dirigió la siguiente carta a los autores del robo:

"Estimados señores:

Acabamos de enterarnos a través de la prensa del hecho cometido por ustedes en la ciudad de Sucre, cuando ingresaron a una oficina de Aguas Potables y se robaron solamente el retrato del Presidente de la República, Cnl. Hugo Banzer Suárez, lo que indica una cabal comprensión del momento político actual.

Otra cosa hubiera sido que se hubieran robado el retrato del Dr. Paz Estenssoro, o del Dr. Mario Gutiérrez; en ambos casos su identidad política habría sido revelada y condenada por gran parte de la opinión pública que contempla absorta cómo muchos ciudadanos de ambos Partidos se han dado a la tarea de trabajar solamente por su tienda política y por la promoción de sus dirigentes.

Ustedes han comprendido que el asunto no puede ir por ese lado y para demostrarlo, no se han llevado ni el retrato del Dr. Paz Estenssoro, ni del Dr. Gutiérrez, sino el retrato del Coronel Banzer, lo cual -además de amistad política- denota claridad en su enfoque del momento actual. Seguramente, cuando la Policía no los vea, realizarán una manifestación llevando el retrato sustraído.

Creemos que ya es hora de que mucha gente comprenda que el país se da cuenta de toda manipulación política desleal, aunque ésta fuera realizada por mandos medios o inferiores. La mayoría sensata del país condena esas actitudes. Es por eso que les escribimos esta carta y lo hacemos también para subrayar este gesto al que es posible atribuirle intención política, aunque ustedes no la hubieran buscado. Atentamente. Los capos del FPN".

Por la copia:
PAULOVICH.

Pilotos norteamericanos liberados en Vietnam serán entregados a una misión

HANOI, 2 (AFP).- Los tres pilotos estadounidenses, cuya liberación decidió el viernes el Gobierno norvietnamita, serán entregados a miembros de una misión pacifista norteamericana, que llegarán a Hanoi dentro de unos diez o 15 días, se anunció hoy aquí oficialmente.

La declaración de Hanoi agregó que la liberación de otros prisioneros de guerra estadounidenses "fue provisionalmente suspendida" a causa de las declaraciones hechas en 1969, por pilotos liberados.

El comunicado oficial norvietnamita no oculta que las autoridades de Hanoi quedaron profundamente "decepcionadas" cuando dichos aviadores, desmintieron sus propias opiniones aseguraron que no habían sido tan bien tratados como lo habían afirmado anteriormente.

El Canciller norvietnamita precisó que los tenientes Ligon Garfiey Markham, 28 años y Alphonzo Charles Norris, de 27, pilotean sendos "Phantom" cuando fueron alcanzados por la defensa antiaérea.

El primero, el 17 de agosto de 1968 en la provincia de Nghe An y el segundo el 30 de diciembre de 1971 en la de Ha Tinh. En cuanto al aparato que guiaba el mayor Knight Elias Edward (34 años), un "RF4C", fue derribado el 20 de abril en la provincia de Quang Binh.

Al anuncio de esta liberación siguió una declaración de un portavoz de la cancillería norvietnamita.

El comunicado afirmaba que todos los pilotos estadounidenses tendrán - oportunidad de reunirse rápidamente con sus familias, en la medida en que el Gobierno norteamericano dará una respuesta positiva al plan en siete puntos del Gobierno revolucionario provisional de Vietnam del Sur, acabará con la guerra y hará que reine de nuevo la paz en Vietnam".

"Si decenas de miles de norteamericanos perecieron y varios cientos de miles resultaron heridos, añadió, no fue para sostener en aquello de los aviadores cautivos, sino para sostener el Gobierno de Nguyen Van Thifu, establecer la política de vietnamización y el neocolonialismo estadounidense en Vietnam del Sur".

"El gobierno de la república democrática de Vietnam del Norte, prosigue el comunicado, llama singularmente la atención del de Washington sobre este punto concreto: para bien de las familias de los pilotos estadounidenses capturados en Vietnam del Norte, el Gobierno norteamericano debe abstenerse de utilizar a los liberados para denigrar a Vamiug.

Hoy en la historia

Por The Associated Press.
Hoy es domingo 3 de septiembre. 247 días del año 1972. Aún quedan 119 días en el año.

EN ESTE DIA:

1758.- El rey José I de Portugal es herido en Lisboa al salir del palacio por un grupo de conjurados. Las heridas son leves.
1769.- Expulsión de los jesuitas de Portugal.
1783.- Firma del tratado de París por el cual Gran Bretaña reconoce la independencia de Estados Unidos.
1791.- La asamblea francesa aprueba la constitución que convierte a Francia en Monarquía.
1813.- El pueblo limeño en vista que no se cumplía el decreto de abolición de la inquisición, invade los edificios de dicho tribunal y destruye los archivos, muebles e instrumentos de tortura.
1813.- Los españoles fusilan al coronel ecuatoriano Carlos Montufar en Popayan. Lucharía por la independencia de su país.
1873.- Fallece en Buenos Aires el general Emilio Conesa, destacado militar argentino.
1913.- Nace el actor cinematográfico Alan Ladd.
1914.- Francia mueve la sede del gobierno a Burdeos en vista del avance alemán sobre París.
1932.- Se inaugura en Buenos Aires el monumento a Bernardino Rivadavia, prócer de la Independencia Argentina.
1930.- Huracán devasta a Santo Domingo dejando 800 muertos y 700 casas derrumbadas.
1939.- Francia, Gran Bretaña, Australia y Nueva Zelandia declaran la guerra a Alemania.
1941.- Tropas alemanas llegan a las afueras de Leningrado.
1943.- Las fuerzas aliadas invaden Italia.
1965.- Estalla la guerra civil en la República Dominicana.
1969.- Muere Ho Chi Minh presidente de Vietnam del Norte.

CUMPLEANOS DE HOY: El presidente de Finlandia, Urho Kekkonen cumple 72 años.

PENSAMIENTO DE HOY: La confesión es buena para el alma - proverbio escocés.

Denuncian violación hacia los Derechos Humanos en represión política uruguaya

NUEVA YORK, 2 (AP).- Argentina, Brasil, Paraguay y los Estados Unidos podrían estar comprometidos en la "negación represiva de los derechos humanos" en Uruguay donde hay millares de prisioneros políticos que "son sometidos a torturas físicas y sicológicas", dice el informe de una comisión investigadora del Consejo Mundial de Iglesias (CMI) dado a conocer hoy.

"Hay en Uruguay fuertes sospechas de que la negación representa de los derechos humanos está relacionada con violaciones similares en naciones vecinas (Brasil, Paraguay y Argentina), lo que lleva incluso a altos funcionarios del gobierno a temer una complicación internacional en la represión" señala el informe dirigido al representante del CMI, Eugene Carson Blake.

La comisión investigadora, que en junio estudió la situación de los derechos humanos en Uruguay, está integrada por William P. Thompson de la iglesia presbiteriana, Thomas J. Liggett de la iglesia católica de Cristo y Eugene L. Stockwell de la iglesia Metodista Unida. Los tres dignatarios eclesiásticos norteamericanos estuvieron en Uruguay a solicitud de Carson Blake.

"Hay fuertes sospechas de que la ayuda militar y policial suministrada por los Estados Unidos al Uruguay ayuda a sostener la represión", apuntan los tres eclesiásticos norteamericanos.

"Millares de ciudadanos (el número se estima de 2.000 a 5.000) han sido detenidos desde el 15 de abril de 1972 y han sido maltratados incomunicados y sin ser sometidos a juicio", dice el informe. "Entre ellos están el hermano del presidente de la Corte Suprema de Justicia, tres pastores metodistas, numerosos sacerdotes católicos, y muchos ciudadanos identificados con el Frente Amplio".

Thomas Liggett y Stockwell se entrevistaron en Uruguay con el ministro del interior, varios senadores, el presidente de la Corte Suprema de Justicia, el rector de la Universidad Nacional, el presidente de la Cámara de Representantes, el Arzobispo Coadjutor de Montevideo, el presidente de la Convención Nacional de Trabajo, dos jueces de instrucción y otras personas.

"Creemos que hay una impresionante evidencia de que, como parte de la violación de los derechos humanos, las fuerzas conjuntas (ejército y policía) practican la tortura física y sicológica contra los prisioneros políticos dentro de la represión supuestamente dirigida contra los tupamaros pero que de hecho, incluye por razones políticas a amplios segmentos de la población", dice la comisión.

"Un alto funcionario del gobierno con quien hablamos justificó la práctica de la tortura en defensa del estado.

Presunto secuestrador asesinado por yorubas

LAGOS, 2 (AFP).- Alrededor de 6.000 yorubas, una de las más importantes tribus nigerianas, atribuyeron el miércoles a la ejecución de un ingeniero también yoruba Bello Ajala, de quien se sospechaba había intentado secuestrar a un niño, se supo hoy aquí.

El presunto culpable fue apedreado por una muchedumbre enfurecida, que lo linchó y quemó luego su cadáver.

Diez personas por lo menos, entre ellas una mujer, murieron a este modo a manos de una turba desencadenada, que sospechaba que ellas eran secuestradoras de niños.

Para protestar contra el linchamiento de cuatro miembros de la tribu, acusados de raptos, tres horas antes una manifestación de yorubas el miércoles en Iduna, norte de Nigeria.

PRESENTAN EN VENECIA FILM DE BENE "SALOME"

VENECIA 2 (INTER PRESSESERVICE).- En 1968, Carmelo Bene se había hecho notar a la crítica con su "nuestra señora de los turcos". Ahora con "Salome", el mismo director intenta demistificar la leyenda sagrada de la bailarina que pidió la cabeza del Juan Bautista.

De la Salome real poco se sabe argumentan los historiadores, y Carmelo Bene, vuelve a recorrer el camino que ya trasuntó Ron Flaubert, Mallarme y Oear Wilde sobre el mismo argumento, para construir su propia versión del mito.

El autor la emprende contra el evangelio y contra la versión oficial de la vida de Cristo. El mesías aparece durante la Ultima Cena anunciando aquella famosa premonición: "Alguno de vosotros me traicionará", para encontrarse con que todos los discípulos se disputan de viva voz la paternidad de la acción. El Cristo de Carmelo Bene decide entonces crucificarse a sí mismo.

Salomé, interpretada por Donyale Luna - totalmente ragada - se lee, dicen los críticos y la película constituye un "happening" que merece verse.

Misteriosa enfermedad ataca las plantaciones de café en Colombia

BOGOTA, 2 (AFP).- Una misteriosa enfermedad está atacando las plantaciones de café en la región de Risaralda, al occidente del país, mientras al norte cerca de la frontera con Venezuela, se investiga la aparición de la roya.

La enfermedad no identificada que afecta a los cafetos del Risaralda, una de las regiones de mayor producción, produce la caída prematura de los granos, los cuales aparecen totalmente carbonizados.

La producción ha disminuído en Risaralda en un 40 por ciento no sólo por esta enfermedad sino por el exceso de lluvias en los últimos 12 meses, según informó el Comité de Cafeteros.

Entre tanto, técnicos del Instituto Colombiano Agropecuario (ICA) y de la Federación Cafeteros de Colombia fueron enviados a la región de Curumani, cerca de Valledupar, en donde el alcalde informó que al parecer hay una plantación de café afectada por la roya, plaga mortal que ha causado estragos en el Brasil y afirma.

La Federación de Cafeteros ha desarrollado una intensa campaña para prevenir la aparición de la roya y cuenta con los elementos necesarios para combatirla.

EL DOMINGO CON TODA LA FAMILIA VAMOS A ALMORZAR AL

SUCRE PALACE HOTEL S.A.

MENU

PESCADO VELLA VISTA
CONSOME CELESTINA
POLLO A LA CRIOLLA
CREMA DE NARANJA
CAFE O MATE

PRECIO HABITUAL
$b. 25

CITACION

A LOS ADJUDICATARIOS DE "ALTO SEGUENCOMA" Y "URBANIZACION 24 DE JUNIO"

Deben presentarse con carácter obligatorio en la Dirección General de la Guardia, el día martes 5 del presente a Hrs. 6 y 45 a.m., lugar de donde partirán movilidades con objeto de acompañar al señor Alcalde Municipal en la inspección que realizará sobre el terreno.

La Paz, lo. de septiembre de 1972.

LA JUNTA VECINAL

INGENIERO
MECANICO - ELECTRICISTA

Compañía comercial precisa de los servicios de profesional con experiencia en proyectos técnico-comerciales afines con electrónica. Edad máxima 32 años. Escribir enviando referencias y curriculum vitae a casilla 611.

EMPRESA NACIONAL DE FERROCARRILES

PREVENCION

La Empresa Nacional de Ferrocarriles hace conocer a la opinión pública y previene lo siguiente:

1o.- Que Ceferino Palacios Pérez, con una serie de engaños y mentiras viene sorprendiendo la buena fe de algunas personas, ofreciendo en venta terrenos de propiedad de la Empresa, ubicados en la zona de Villa Victoria, y recibiendo a cambio sumas de dinero.

2o.- Dichos terrenos siendo de propiedad exclusiva de la Empresa Nacional de Ferrocarriles, han sido adjudicados a los trabajadores ferroviarios a título de propietarios y cuyos derechos se hallan legalmente inscritos en la Oficina de Derechos Reales de esta capital.

3o.- Por consiguiente, se advierte que cualquiera entrega de dineros por este concepto a Ceferino Palacios Pérez es de exclusiva responsabilidad de los interesados, ya que los terrenos ofrecidos son propiedad ajena, y cuyos responsables y autores al presente, están siendo enjuiciados criminalmente.

La Paz, lo. de Septiembre de 1972.

LA EMPRESA.

Extracto Oficial — LOTERIA NACIONAL — Extracto Oficial

de Beneficencia y Salubridad

PROHIBIDA SU VENTA — DISTRIBUCION GRATUITA

PREMIOS A LAS 4 PRIMERAS CIFRAS Y A LAS TERMINACIONES EN 4, 3 y 2 ULTIMAS CIFRAS IGUALES AL PREMIO MAYOR Y PREMIOS POR EXTRACCION

Nº	Premio
10	
10001	40.—
10050	90.—
10161	40.—
10201	40.—
10301	40.—
10306	90.—
10312	$b. 300
10401	40.—
10501	40.—
10600	$b. 100
10601	$b. 10.000
10601	40.—
10602	$b. 100
10677	$b. 200
10701	40.—
10722	90.—
10781	$b. 500
10801	40.—
10900	$b. 420
10900	$b. 2.235
10901	$b. 150.000
10902	$b. 2.235
10902	$b. 420
10903	$b. 420
10904	$b. 420
10905	$b. 420
10906	$b. 420
10907	$b. 420
10908	$b. 420
10909	$b. 420
11	
11001	40.—
11073	$b. 500
11101	40.—
11121	$b. 500
11201	40.—
11301	40.—
11383	90.—
11401	40.—
11501	40.—
11505	90.—
11601	40.—
11678	90.—

Nº	Premio
11686	$b. 300
11701	40.—
11705	$b. 200
11742	$b. 500
11801	40.—
11901	$b. 100
12	
12001	40.—
12101	40.—
12181	90.—
12291	40.—
12238	$b. 200
12301	40.—
12401	40.—
12501	40.—
12576	$b. 200
12601	40.—
12677	$b. 300
12678	$b. 200
12701	40.—
12801	40.—
12901	$b. 100
13	
13001	40.—
13101	40.—
13201	40.—
13301	40.—
13401	40.—
13501	40.—
13591	90.—
13601	40.—
13701	40.—
13801	40.—
13890	$b. 100
13888	90.—
14	
14001	40.—
14101	40.—
14201	40.—
14301	40.—
14401	40.—
14501	40.—
14501	$b. 800
14576	90.—
14594	$b. 200
14601	40.—
14701	40.—
14801	40.—
14901	$b. 100

Nº	Premio
14927	90.—
14949	90.—
15	
15001	40.—
15101	40.—
15201	40.—
15301	40.—
15383	90.—
15401	40.—
15501	40.—
15601	40.—
15701	40.—
15772	$b. 200
15801	40.—
15901	$b. 100
16	
16001	40.—
16101	40.—
16185	90.—
16201	40.—
16301	40.—
16401	40.—
16501	40.—
16601	40.—
16661	90.—
16701	40.—
16801	40.—
16882	$b. 500
16889	90.—
16901	$b. 100
17	
17001	40.—
17030	$b. 300
17101	40.—
17201	40.—
17301	40.—
17401	40.—
17491	$b. 200
17501	40.—
17601	40.—
17626	$b. 500
17701	40.—
17801	40.—
17807	$b. 200
17901	$b. 100
17940	90.—
18	
18001	40.—
18023	90.—
18101	40.—
18201	40.—
18301	40.—

Nº	Premio
18331	90.—
18401	40.—
18501	40.—
18601	40.—
18701	40.—
18801	40.—
18901	$b. 100
19	
19001	40.—
19101	40.—
19148	90.—
19201	40.—
19301	40.—
19401	40.—
19501	40.—
19601	40.—
19630	90.—
19701	40.—
19801	40.—
19820	90.—
19901	$b. 100
20	
20001	40.—
20101	40.—
20158	90.—
20201	40.—
20219	90.—
20301	40.—
20401	40.—
20501	40.—
20566	$b. 300
20601	40.—
20701	40.—
20726	90.—
20734	$b. 300
20751	90.—
20801	40.—
20844	$b. 200
20901	$b. 1.000
20970	$b. 300
20977	$b. 300
20983	$b. 200
21	
21001	40.—
21077	90.—
21101	40.—
21201	40.—
21301	40.—
21401	40.—
21478	90.—
21501	40.—
21601	40.—
21701	40.—

Nº	Premio
21720	$b. 200
21743	$b. 200
21756	90.—
21801	40.—
21846	$b. 200
21901	$b. 100
22	
22001	40.—
22101	40.—
22162	90.—
22201	40.—
22301	40.—
22308	$b. 200
22341	$b. 200

Nº	Premio
22401	40.—
22501	40.—
22601	40.—
22610	$b. 1.500
22701	40.—
22723	$b. 200
22732	$b. 200
22801	40.—
22901	$b. 100
23	
23001	40.—
23101	40.—
23104	$b. 300
23201	40.—
23301	40.—

Nº	Premio
23362	$b. 200
23401	40.—
23501	40.—
23525	90.—
23601	40.—
23617	90.—
23701	40.—
23801	40.—
23860	90.—
23901	$b. 100
24	
24001	40.—
24101	40.—
24201	40.—
24301	40.—
24313	$b. 200
24362	90.—
24401	40.—

Nº	Premio
24501	40.—
24601	40.—
24682	$b. 300
24701	40.—
24801	40.—
24804	90.—
24901	$b. 100
25	
25001	40.—
25101	40.—
25201	40.—
25245	$b. 200
25301	40.—
25401	40.—
25501	40.—
25594	$b. 200
25601	40.—

Nº	Premio
25701	40.—
25705	90.—
25801	40.—
25804	90.—
25901	$b. 100
25905	90.—
26	
26001	40.—
26101	40.—
26184	$b. 300
26201	40.—
26301	40.—
26401	40.—
26501	40.—
26601	40.—
26701	40.—
26801	40.—
26901	$b. 100
26902	90.—

Nº	Premio
27	
27001	40.—
27101	40.—
27149	90.—
27177	90.—
27201	$b. 200
27301	40.—
27401	40.—
27501	40.—
27601	40.—
27701	40.—
27725	$b. 1.500
27732	$b. 500
27778	$b. 200
27801	40.—
27873	90.—
27901	$b. 100
27912	$b. 300
28	
28001	40.—
28101	40.—
28148	90.—
28201	40.—
28216	$b. 200
28301	40.—
28401	40.—
28501	40.—
28601	40.—
28701	40.—
28801	40.—
28901	$b. 100
28923	$b. 200
29	
29001	40.—
29101	40.—
29117	$b. 200
29201	40.—
29301	40.—
29401	40.—
29501	40.—
29601	40.—
29604	90.—
29701	40.—
29801	40.—
29901	$b. 100
30	
30001	40.—
30101	40.—
30201	40.—

Nº	Premio
30233	90.—
30301	40.—
30401	40.—
30501	40.—
30601	40.—
30701	40.—
30801	40.—
30901	$b. 1.000
30943	90.—
31	
31001	40.—
31036	90.—
31101	40.—
31201	40.—
31243	90.—
31301	40.—
31374	$b. 800
31401	40.—
31501	40.—
31601	40.—
31701	40.—
31801	40.—
31808	$b. 200
31901	$b. 100
32	
32001	40.—
32101	40.—
32164	90.—
32201	40.—
32301	40.—
32401	40.—
32501	40.—
32510	90.—
32601	40.—
32701	40.—
32801	40.—
32901	$b. 100
32921	90.—
33	
33001	40.—
33101	40.—
33201	40.—
33301	40.—
33401	40.—
33501	40.—
33601	40.—
33651	90.—
33701	40.—
33705	90.—
33728	90.—
33735	$b. 200
33801	40.—
33873	90.—

Nº	Premio
33901	$b. 100
33938	90.—
33999	90.—
34	
34001	40.—
34101	40.—
34201	40.—
34255	90.—
34272	90.—
34301	40.—
34401	40.—
34501	40.—
34584	90.—
34601	40.—
34701	40.—
34801	40.—
34901	$b. 100
34987	$b. 200
35	
35001	40.—
35087	$b. 300
35101	40.—
35201	40.—
35287	90.—
35301	40.—
35401	40.—
35501	40.—
35577	90.—
35601	40.—
35640	$b. 200
35701	40.—
35783	$b. 800
35801	40.—
35901	$b. 100
35982	$b. 200
36	
36001	40.—
36006	90.—
36160	90.—
36101	40.—
36144	$b. 800
36201	40.—
36296	90.—
36301	40.—
36326	90.—
36401	40.—
36501	40.—
36553	$b. 200
36587	$b. 200
36601	40.—
36701	40.—
36783	90.—

Nº	Premio
36801	40.—
36901	$b. 100
36923	90.—
36939	$b. 200
37	
37001	40.—
37101	40.—
37201	40.—
37301	40.—
37345	90.—
37401	40.—
37501	40.—
37601	40.—
37628	90.—
37701	40.—
37757	90.—
37801	40.—
37830	$b. 300
37901	$b. 100
38	
38001	40.—
38101	40.—
38201	40.—
38301	40.—
38324	$b. 500
38401	40.—
38501	40.—
38601	40.—
38634	90.—
38701	40.—
38801	40.—
38901	$b. 100
39	
39001	40.—
39086	$b. 500
39101	40.—
39201	40.—
39238	$b. 120
39239	$b. 20.000
39240	$b. 120
39301	40.—
39381	$b. 300
39401	40.—
39501	40.—
39601	40.—
39701	40.—
39801	40.—
39817	90.—
39901	$b. 100

PREMIO MAYOR

10901

Con $b. 150.000.— (Bs. 150.000.000.—)

Vendido en la Ciudad de Santa Cruz

SEGUNDO PREMIO

39239

Con $b. 20.000.— (Bs. 20.000.000.—)

LOS NUMEROS TERMINADOS EN:

1

Tienen $b. 26.— el Entero y $b. 13.— el Medio

Todos los billetes enteros terminados en 01 se hacen acreedores a un poster multicolor de "KALIMAN", el Hombre Increíble.

Dr. Gastón Ledezma
Fiscal de Distrito

Doy fe: Dr. Ricardo Castañón
Notario de Hacienda

Vº Bº Alfredo Bozo Morales
Interventor de la Contraloría

Los premios de este sorteo prescriben el 30 de Novbre. 1972

PREMIOS POR PROGRESION: LOS NUMEROS QUE FIGURAN A CONTINUACION TIENEN $b. 30.— EL ENTERO y $b. 15.— EL MEDIO

10	11	12	13	14	15	16	17	18	19	20	21	22	23	24	25	26	27	28	29	30	31	32	33	34	35	36	37	38	39
10013	11013	12011	13010	14009	15008	16007	17006	18005	19004	20003	21002	22001	23000	24036	25035	26034	27033	28032	29031	30030	31029	32028	33027	34026	35025	36024	37023	38022	39021
10050	11049	12048	13047	14046	15045	16044	17043	18042	19041	20040	21039	22038	23037	24073	25072	26071	27070	28069	29068	30067	31066	32065	33064	34063	35062	36061	37060	38059	39058
10124	11123	12122	13121	14120	15119	16118	17117	18116	19115	20077	21076	22075	23074	24110	25109	26108	27107	28106	29105	30104	31103	32102	33101	34100	35099	36098	37097	38096	39095
10161	11160	12159	13158	14157	15156	16155	17154	18153	19152	20114	21113	22112	23111	24147	25146	26145	27144	28143	29142	30141	31140	32139	33138	34137	35136	36135	37134	38133	39132
10198	11197	12196	13195	14194	15193	16192	17191	18190	19189	20151	21150	22149	23148	24184	25183	26182	27181	28180	29179	30178	31177	32176	33175	34174	35173	36172	37171	38170	39169
10235	11234	12233	13232	14231	15230	16229	17228	18227	19226	20188	21187	22186	23185	24221	25220	26219	27218	28217	29216	30215	31214	32213	33212	34211	35210	36209	37208	38207	39206
10272	11271	12270	13269	14268	15267	16266	17265	18264	19263	20262	21261	22260	23259	24295	25294	26293	27292	28291	29290	30289	31288	32287	33286	34285	35284	36283	37282	38281	39280
10309	11308	12307	13306	14305	15304	16303	17302	18301	19300	20299	21298	22297	23296	24332	25331	26330	27329	28328	29327	30326	31325	32324	33323	34322	35321	36320	37319	38318	39317
10346	11345	12344	13343	14342	15341	16340	17339	18338	19337	20336	21335	22334	23333	24369	25368	26367	27366	28365	29364	30363	31362	32361	33360	34359	35358	36357	37356	38355	39354
10383	11382	12381	13380	14379	15378	16377	17376	18375	19374	20373	21372	22371	23370	24406	25405	26404	27403	28402	29401	30400	31399	32398	33397	34396	35395	36394	37393	38392	39391
10420	11419	12418	13417	14416	15415	16414	17413	18412	19411	20410	21409	22408	23407	24443	25442	26441	27440	28439	29438	30437	31436	32435	33434	34433	35432	36431	37430	38429	39428
10457	11456	12455	13454	14453	15452	16451	17450	18449	19448	20447	21446	22445	23444	24480	25479	26478	27477	28476	29475	30474	31473	32472	33471	34470	35469	36468	37467	38466	39465
10494	11493	12492	13491	14490	15489	16488	17487	18486	19485	20484	21483	22482	23481	24517	25516	26515	27514	28513	29512	30511	31510	32509	33508	34507	35506	36505	37504	38503	39502
10531	11530	12529	13528	14527	15526	16525	17524	18523	19522	20521	21520	22519	23518	24554	25553	26552	27551	28550	29549	30548	31547	32546	33545	34544	35543	36542	37541	38540	39539
10568	11567	12566	13565	14564	15563	16562	17561	18560	19559	20558	21557	22556	23555	24591	25590	26589	27588	28587	29586	30585	31584	32583	33582	34581	35580	36579	37578	38577	39576
10605	11604	12603	13602	14601	15600	16599	17598	18597	19596	20595	21594	22593	23592	24628	25627	26626	27625	28624	29623	30622	31621	32620	33619	34618	35617	36616	37615	38614	39613
10642	11641	12640	13639	14638	15637	16636	17635	18634	19633	20632	21631	22630	23629	24665	25664	26663	27662	28661	29660	30659	31658	32657	33656	34655	35654	36653	37652	38651	39650
10679	11678	12677	13676	14675	15674	16673	17672	18671	19670	20669	21668	22667	23666	24702	25701	26700	27699	28698	29697	30696	31695	32694	33693	34692	35691	36690	37689	38688	39687
10716	11715	12714	13713	14712	15711	16710	17709	18708	19707	20706	21705	22704	23703	24739	25738	26737	27736	28735	29734	30733	31732	32731	33730	34729	35728	36727	37726	38725	39724
10753	11752	12751	13750	14749	15748	16747	17746	18745	19744	20743	21742	22741	23740	24776	25775	26774	27773	28772	29771	30770	31769	32768	33767	34766	35765	36764	37763	38762	39761
10790	11789	12788	13787	14786	15785	16784	17783	18782	19781	20780	21779	22778	23777	24813	25812	26811	27810	28809	29808	30807	31806	32805	33804	34803	35802	36801	37800	38799	39798
10827	11826	12825	13824	14823	15822	16821	17820	18819	19818	20817	21816	22815	23814	24850	25849	26848	27847	28846	29845	30844	31843	32842	33841	34840	35839	36838	37837	38836	39835
10864	11863	12862	13861	14860	15859	16858	17857	18856	19855	20854	21853	22852	23851	24887	25886	26885	27884	28883	29882	30881	31880	32879	33878	34877	35876	36875	37874	38873	39872
—	11900	12899	13898	14897	15896	16895	17894	18893	19892	20891	21890	22889	23888	24924	25923	26922	27921	28920	29919	30918	31917	32916	33915	34914	35913	36912	37911	38910	39909
10938	11937	12936	13935	14934	15933	16932	17931	18930	19929	20928	21927	22926	23925	24961	25960	26959	27958	28957	29956	30955	31954	32953	33952	34951	35950	36949	37948	38947	39946
10975	11974	12973	13972	14971	15970	16969	17968	18967	19966	20965	21964	22963	23962	24998	25997	26996	27995	28994	29993	30992	31991	32990	33989	34988	35987	36986	37985	38984	39983
—	—	—	—	—	—	—	—	—	—	—	—	—	23999	—	—	—	—	—	—	—	—	—	—	—	—	—	—	—	—

Dr. Mauro Cuéllar C. — Director Nacional
Mario Arce T. — Jefe del Depto. Operaciones

SORTEO REALIZADO EL 2

oblema policial plantea en una dad de Argentina

, PLATA, ARGENTINA, 2 (A-
La policía de la provincia de
os Aires se encuentra frente
serio problema en el llama-
"Caso del Baúl", pues no sólo
buscar a un asesino, sino que
sólo tiene que empezar por
obrir quien fue la víctima.
Punta Lara, cerca de esta
tal provincial y a unos cóklió-
ros al sur de Buenos Aires ha-
arias días se encontró un baúl
ichamuscado, en cuyo interior
recieron restos humanos poco
os que irreconocibles por ha-
sito quemado.

si nació el dilema, resultaba
amente de un hecho delictuoso,
sería difícil para un sobreda
rse en unbaúl y quemarse bue-
Pero resultaba complicado dar
elasesino sin averiguar pre-
nente quién es el muerto.

en eso está ahora la policía,
su proverbial paciencia se
ich a reconstruir pequeños tros
de las manos en busca de una
tificación por las papilas dac-
res y, además, se con-icuio
onstruir el esquema dentario,
e el muerto se había sometido
s de una vez a cuidados odonto-
icos y tenía varias piezas pos-
s.

Expertos en la industria pesquera se reunirán el 4

WASHINGTON, 2 (AP).- Los principales expertos de la industria pesquera se reunirán en Lima a partir del lunes para estudiar los problemas que afectan sus desarrollo en la América Latina.

Uno de los asuntos principales que se discutirán es la posible creacion de un centro dependiente de la Organización de los Estados Americanos que pueda suministrar a los países de la región los conocimientos necesarios para el fomento de ese sector.

La pesca que se logra en la América Latina representa el 20 por ciento de los recursos que anualmente se obtienen del mar en todo el mundo, pero el consumo percibido por la región es de solo 13.2 libras.

"La producción pesquera ha aumentado en más de mil por ciento en los últimos 20 años", dijo un vocero de la OEA. "Existen las condiciones necesarias para duplicar esa producción en un futuro cercano".

Se considera que los productos del mar pueden cumplir un papel más importante en la atención de las necesidades alimenticias de la población latinoamericana.

El Banco Interamericano de desarrollo anunció la semana pasada un plan de estímulo pesquero que requerirá inversiones por 172 millones de dólares en México, Brasil, Panamá, Colombia, y Venezuela.

Maniobras militares en Libia terminan con vario heridos

EL CAIRO 2 (AFP).- Recientes maniobras militares en Libia, terminaron trágicamente cuando en un enfrentamiento simulado varios oficiales y soldados resultaron gravemente heridos por miembros del bando "adverso" que se tomaron demasiado en serio los ejercicios. Según el diario cairota "Al Ahram" en un "choque" entre unidades del ejército y miembros de la resistencia popular, estos últimos se olvidaron del reglamento de las maniobras y cargaron con balas sus armas de fogueo y manipularon a fondo sus machetes.

El citado diario indica, por otra parte, que en estas agitadas maniobras el Jefe de Estado de Libia, coronel Kadhafi desenfundó su revólver y disparó contra un vehículo del ejército

MIENTRAS VUELVE EL ESPOSO.- San Diego, California W.AP.- La esposa del teniente Norris Charles, prisionero de guerra, a quien los norvietnamitas anunciaron que dejarán en libertad. La señora de Charles, sostiene en las manos un retrato de familia.
(Radiofoto AP especial para PRESENCIA)

Sobre "significado político del Pacto Andino" disertó Carlos Lleras Restrepo

BUENOS AIRES, 2 (AFP).- El expresidente de Colombia, Carlos Lleras Restrepo señaló anoche algunas de las dificultades para la integración latinoamericana, al disertar sobre el tema "significado político del Pacto Andino".

El ex-mandatario colombiano se encuentra aquí, especialmente invitado por el Instituto para la Integración de América Latina (INTEL), en cuya sede disertó anoche.

Señaló, en especial, la pluralidad de organismos existentes para la promoción y complementación de América Latina y la falta de un método para sistematizar las relaciones que se deben establecer entre los integrantes del Grupo Andino, (Colombia, Venezuela, Ecuador, Perú, Chile y BOLIVIA).

Aludió a las condiciones políticas y socioeconómicas de las cinco primeras naciones que concurrieron en 1966 a la reunión de Bogotá, en la que se sentaron las bases de creación del Grupo Andino y señaló que "entre estos países existían en ese momento grandes similitudes de rasgos políticos, económicos y sociales". En todos ellos, acotó, prevalecía la Democracia Representativa y la separación de poderes públicos, o como en el caso de Ecuador y Bolivia, se estaba retornando rápidamente a esa situación".

Lo mismo, apuntó, acontecía en el terreno de la economía, generalmente del tipo mixto, con parte estatal y también mucha intervención privada.

Se refirió luego al problema político y tras afirmar que avanzaba sin revoluciones, acotó: "y creíamos que esas similitudes favorecían en alto grado una acción conjunta. Pero en poco tiempo estas condiciones han cambiado en el área, tanto en lo político como en lo económico-social".

Tras preguntarse qué problemas va a presentar en el futuro ese pluralismo, Lleras Restrepo, afirmó que considera estas diferencias políticas un serio obstáculo para la integración.

Señaló luego como un problema fundamental para avanzar en la tarea de armonizar el desarrollo, en la medida que no existe método para coordinar las relaciones entre ellos, la multiplicidad de organismos intermaericanos existentes.

Después de citar, a la OEA ALALC, Mercado Común Latinoamericano, CIES, INTAL, y Grupo Andino, el disertante recordó que "ahora tenemos otro nuevo mecanismo que es la CECLA que va a plantear otro nuevo organismo de consulta o poseer su propia infraestructura burocrática permanente".

Sobre ello, se pronunció en favor de la tesis de "no crear más mecanismos dentro de un sistema tan complejo".

En cambio aconsejó que se acometa cuando antes la tarea de armonizar todos estos organismos.

Después de comparar los niveles de integración logrados por la comunidad europea de naciones, Lleras Restrepo concluyó expresando su convencimiento acerca de la necesidad, en el caso latinoamericano, de clarificar el sistema de relaciones entre regiones y subregiones ponderado como ejemplo los casos que plantean el Grupo Andino y el Mercado Común Centro Americano, de probable incorporación a la ALALC.

Sangrientos combates culminaron con un ataque a zona de combustible en Saigón

SAIGON, 2 (AP).- Fuerzas survietnamitas afirmaron haber dado muerte a más del 30 por ciento de una fuerza norvietnamita en 24 horas de sangrientos combates culminados hoy al norte de Saigón mientras pilotos norteamericanos declararon haber atacado depósitos de combustibles subterráneos, puentes de ferrocarril y almacenes en el norte de Vietnam entre Hanoi y China.

Los comunistas que hufan de un bombardeo norteamericano sufrieron 180 muertos de unos efectivos de 500 y los survietnamitas 130 muertos o desaparecidos y 70 heridos.

Unas 250 granadas de artillería comunistas cayeron sobre un campo de fuerzas especiales al oeste de Pleiku matando un soldado survietnamita e hiriendo cinco, mientras aviones norteamericanos atacaban a través de las nubes usando radar y producían 115 muertos a los comunistas.

En Quang Tri, declaró el mando de Saigón 115 soldados comunistas murieron ayer, frente a 16 gubernamentales. El fotógrafo de Associated Press Kochiro Morita declaró que los refugiados dijeron que 30 civiles y 100 soldados comunistas murieron cuando los B-52 atacaron una aldea en las afueras de la ciudad ayer. El mando norteamericano declaró que los B-52 arrojaron más de mil toneladas de bombas sobre la provincia de Quang Tri.

En el área de Que Son el fotógrafo de AP Jacques Tonnaire, informó de disparos de morteros, y armas ligeras mientras los survietnamitas intentan eliminar a los últimos comunistas.

Oruro:
Cuatro personas heridas a causa de un incendio

Oruro 2 (PRESENCIA).- En un incendio de grandes proporciones, ocurrido la noche del jueves en una estación de servicio mecánico, resultaron cuatro personas heridas, una de ellas con lesiones de suma gravedad; otras dos con diagnóstico difícil y una cuarta con heridas de menor cuidado.

La conflagración, según las informaciones suministradas por los damnificados, la produjo la bomba de una compresora que inflamó varios recipientes de combustible almacenados en el lugar. Vecinos de buena voluntad y algunos trabajadores ferroviarios prestaron auxilio para dominar las llamas, en una labor sumamente ardua.

Efectivos del Cuerpo de Bomberos y de la Guardia de Seguridad muy poca ayuda pudieron prestar debido a la falta absoluta de medios y equipo adecuado, lo que ocasionó justificadas protestas de los vecinos; empero, se indicó que esas fallas no eran imputables a los bomberos, sino a los organismos oficiales responsables de la dotación de elementos indispensables para combatir esta clase de siniestros.

Benigno Gutiérrez, 20 años de edad, ayudante que intervenido quirúrgicamente en la Clínica Oruro, cuyo director, doctor Javier Ruiz, expresó que el estado del paciente es "sumamente grave y desesperado", por lo que el diagnóstico es reservado: Hugo Murillo, presenta quemaduras de segundo grado en el rostro y ambas piernas; Antonio Lazzo; propietario de la estación de servicio, quemaduras de primer y segundo grado en ambas manos y la pierna derecha.

Avanzan lentamente trabajos de regadío en Villa Montes

TARIJA, 2 (PRESENCIA). El proyecto de regadío de Villa Montes que se encuentra bajo la dirección de los ingenieros Carlos Ballivián, como residente y Carlos Montellano, como responsable de la parte agrícola, progresa muy lentamente debido a que los fondos asignados por el gobierno dentro del Plan de Emergencia de la Presidencia de la República, no han sido entregados en su totalidad. Tampoco se han hecho los desembolsos correspondientes a la partida de $b. 1.080.000, fijada en el Presupuesto General de la Nación.

Pese a esta restricción, la Corporación Boliviana de Fomento llevó a cabo el trabajo de limpieza del canal principal de riego y rehabilitó la "casa de máquinas" habiéndose anunciado que próximamente arribará un técnico de Fairbanks Motors para hacer un reajuste del equipo que no funciona durante varios años,y que se encuentra deteriorado por el abandono que sufrió el proyecto. Al mismo tiempo, se lleva a cabo el desmonte de 90 hectáreas, con trabajos de nivelación y canales secundarios de riego.

Dentro de la fase experimental de los cultivos, la CBF ha sembrado 4 hectáreas de algodón de fibra media de procedencia americana, con variedades "Acala", "Deltapine" y "Stoneville" con resultados satisfactorios, pese a que la siembra se la hizo con tres meses de retraso debido a la falta de recursos económicos. El presente, se está concluyendo la cosecha de algodón, que en según caso podrá tomarse como índice de rendimiento por la razón señalada. La falta de calor de los primeros meses del verano ha evitado una correcta germinación de los bolos, que no llegaron a abrirse convenientemente. Esos cultivos deberían de haberse efectuado en noviembre del año pasado. En pequeñas extensiones se ha sembrado también maíz, trigo, soya, girasol y otras variedades.

Se ha informado que para los cultivos iniciales no se han tomado en cuenta las tierras más representativas de la región y que, al contrario, las utilizadas son las de más bajo rendimiento. Las mejores tierras no han podido -según los técnicos- ser alcanzadas aún por falta de elementos, pues se debe atravesar la cuebrada de Caiguami, para llegar a zonas que constituyen la mayor esperanza del proyecto.

Se previene rabia canina con campaña en Santa Cruz

Santa Cruz 2 (PRESENCIA).- Cerca de cuatro mil canes habían sido vacunados en los dos primeros días de la campaña piloto de control de la rabia que se realiza en esta capital, bajo los auspicios de Unidad Sanitaria, el Instituto Nacional de Biología Animal y varios organismos locales.

La campaña según las autoridades sanitarias, se desarrolló con gran éxito, superando los círculos previstos. Se han instalado en diferentes puntos de la ciudad puestos de vacunación.

La cruzada piloto, en procura de controlar la rabia en los perros es completamente gratuita. Se está vacunando a los perros mayores de 3 meses quienes reciben un collar de plástico sellado para su distinción.

"La labor de los vacunadores no es tan fácil, como tal vez piensan muchos -dijo a PRESENCIA uno de ellos-, mientras lanchaba con un recio ejemplar que se resistía a ser pinchado. Tuvo que acudirse a la cooperación de algunos curiosos.

Existen 20.000 dosis para llevar adelante esta campaña que diariamente abarca nuevos barrios, de acuerdo a un rol previamente preparado. En la vacunación están cooperando estudiantes de la Facultad de Medicina Veterinaria y de INBA. Un grupo de médicos veterinarios está a cargo del diagnóstico.

Se dijo que se ha preparado un adecuado local, para alojar a los perros bajo sospecha de rabia. Estos estarán varios días bajo observación hasta verificar los diagnósticos. La campaña, tiene el propósito de alejar cualquier peligro de rabia en los perros y proteger la población.

Largas colas se forman en los puestos de vacunación, donde los "amigos del hombre", no siempre amigos entre sí, protagonizan peleas que muchas veces, se convierten en espectáculos. Otro importante fenómeno se produce cuando a algún perro se le ocurre aullar cuando es pinchado, entonces los lamentos se generalizan en las filas, mientras los amos sonríen.

Suboficiales de la GNSP desean realizar congreso

COCHABAMBA, 2 (PRESENCIA). La Asociación de Suboficiales y clases de la Guardia Departamental de Cochabamba (GDSP) ha lanzado un comunicado en el cual sostiene que la finalidad con que se creó la Asociación de Suboficiales, Clases y Guardias de la Policía Nacional (ASCLASGUARNAL), "ha sido suplantada por intereses contrarios a su fin.

Los dirigentes de esta organización afirman que hasta la fecha desconocen la cantidad de los aportes recaudados en el lapso de tres años de su funcionamiento y el paradero de ese monto que es el descuento de los bajos salarios de los guardianes del orden, sin que estos se beneficien en absoluto

El comunicado en referencia contiene las siguientes cuatro conclusiones:

"1o. Solicitar permiso a la Dirección General de la Guardia Nacional para el ASCLASGUARNAL organice y llame a un congreso nacional en el plazo improrrogable de noventa días, computables a partir de la fecha (25 de agosto) 2o. Solicitar la desentralización de los aportes de la Asociación para su administración en cada distrito.- 3o. Vencido el plazo y en uso del derecho "que nos asiste" solicitar al Supremo Gobierno la derogatoria del Decreto Supremo No. 08505, de fecha 8 de octubre de 1968. 4o. Hacer conocer la presente resolución a las distintas filiales de la República".

Posesionaron a jueces en Cochabamba y Tarija

COCHABAMBA, 2. (PRESENCIA). Con asistencia de las principales autoridades departamentales fueron posesionados, en el Salón Rojo de la Corte Superior del Distrito Judicial de Cochabamba, los nuevos magistrados a nivel de Jueces de Partido. Ellos son: Héctor Mendoza González, Eduardo Terrazas Espinoza y Carlos Iriarte Florilo, Jueces de Partido en lo Civil; Amanda Arriarán de Zapata, Juez de Familia; Oscar Crespo Soliz, Juez de Partido en lo penal y Federico Giannini, Registrador de Derechos Reales.

TARIJA, 2. (PRESENCIA) - En una ceremonia especial, realizada en el Salón de Honor del Palacio de Justicia de esta ciudad, Adel Castellanos Ortiz, Presidente de la Corte Superior del Distrito, posesionó a los jueces de la Capital, designados por el Tribunal Supremo de Justicia de la Nación.

Hugo Sáñez Trigo, Rolando Daza Ruiz, Miguel Galarza Ruiz y Carlos Bass Werner se desempeñan como jueces de Partido y Ariel Siegler Vaca, Jaime Moreno Pantoja, Guillermo Arancibia López y María Luisa Pacheco de Morales, como instructores.

El Presidente de la Corte Superior de Tarija, al tomar el juramento de ley a los nuevos magistrados, relevó la trascendencia de la función judicial, exhortando a las autoridades posesionadas a cumplir sus actos con sometimiento absoluto al Derecho.

Periodistas de Oruro inauguran sede social

ORURO, 2 (PRESENCIA).- Los periodistas agrupados en el Sindicato de Trabajadores de Prensa, inaugurarán oficialmente mañana su bar-restaurante, ubicado en su sede social. Han sido invitadas al acontecimiento las autoridades civiles, militares y eclesiásticas, así como personas allegadas a la entidad. Se trata de un moderno y cómodo local que ha sido remodelado elegantemente, gracias al trabajo del actual directorio del sindicato, encabezado por Jorge Barrientos Zapata. Dentro de sus similares del país, el bar-restaurante, con seguridad, es uno de los mejores.

Está dotado de mobiliario completamente nuevo. Tiene un lujoso bar, con un comedor provisto de un sistema de iluminación elegante y adecuado, calefacción a través de una estufa de leña, un bonito escenario, donde se realizarán actuaciones artísticas. A la inauguración han sido invitados también el Presidente de la Asociación de Periodistas y el Secretario Ejecutivo del Sindicato de Trabajadores de la Prensa de La Paz.

En esta misma oportunidad, el Sindicato de Oruro, homenajeará a las integrantes de la Selección Femenina de basquetbol juvenil de Oruro que, en el último torneo nacional que tuvo por sede esta ciudad, cumplieron descollante actuación, logrando el título de Vicecampeonas. A cada una de sus integrantes se entregarán pergaminos, así como al Director Técnico profesor Félix Orando, y al Presidente de la Asociación Departamental de Baloncesto, David Delgadillo.

Complejos frigoríficos en el Beni

TRINIDAD, 2 (PRESENCIA).-Se han firmado los documentos correspondientes a la instalación de complejos frigoríficos en cuatro lugares del departamento, Reyes, Santa Ana, Magdalena y Trinidad; con créditos del Brasil y la Argentina. El gobierno argentino ha aprobado este acuerdo y el Banco Argentino será el encargado del financiamiento del crédito para estas obras. La firma SJ PCETJMES de Buenos Aires tiene que confirmar, con estudios en Trinidad, este acuerdo firmado con BECASA y la Federación de Ganaderos que hará realidad este proyecto de los ganaderos del Beni que pondrá la carne faenada en condiciones de embarque y exportación, no sólo para el mercado latinoamericano sino también para el europeo. Además, se hizo conocer que inmediatamente se llenen las exigencias del Banco Brasil, con el aval personal de los ganaderos, esta institución crediticia realizará el proceso del financiamiento y se comenzará con la instalación de los complejos frigoríficos de las provincias cuyo lapso se espera sea dentro de los noventa días.

ENGLISH 900 INGLES

ELEMENTAL INTERMEDIO AVANZADO CONVERSACION

SUPERINTENSIVE COURSES

UNA O DOS HORAS DIARIAS

INGLES PARA NIÑOS — AYMARA

INGLES COMERCIAL

Nuevos cursos empiezan la próxima semana. Inscríbase en el Instituto de Lenguas Nativas y Extranjeras (ILNE), Av. 20 de Octubre esq. Landaeta.

Limitación y selección de alumnos en base a criterios lingüístico-pedagógicos.

¡UN HERMOSO JARDIN!

Que le dará belleza, prestancia y jerarquía a su residencia con RYE GRAS inglés tipo enano de la más alta calidad, llegó a la

Semillería "LA DALIA"

Mariscal Santa Cruz 1058 (altos) casilla 102
Sucursales: Galería Luz local 7 (altos)
Calle Rodríguez 413.

Se atiende pedidos del interior.

Efetonina jarabe

Para la tos

MERCK

SE NECESITA

Señorita de buena presencia con conocimientos amplios para Ventas.
Presentarse en CORPASA - Juan de la Riva 1409.

SE ALQUILA CASA

Completamente amueblada, tres dormitorios, living, comedor, teléfono, calefón, bomba para agua, dependencias. Miraflores, calle Ingeniero Luis Mourralle Nº 1747.

Referencias: teléfonos 24342, 24747, 26352.

CLUB DE LA PAZ

De acuerdo a lo establecido por los estatutos, se convoca a los señores socios a la segunda asamblea general ordinaria a efectuarse el viernes 8 del mes en curso a hs. 18 y 30.

EL DIRECTORIO.

VEHICULO ROBADO

El día sábado 26 del mes de agosto pasado, aproximadamente a Hrs. 20. fue robado el Jeep "Toyota" Placa No. 4-10306 Motor F-346791. Chasis No. FJ40-100682, color verde olivo que se encontraba estacionado en la puerta del Obispado de la ciudad de Oruro. Se agradecerá informaciones a los teléfonos Nos. 20256 y 40641. Buena gratificación a quien de referencias precisas. Llamar en horas de oficina 20320 y 21673.

La Paz, 1o. de septiembre 1972

"ARGOS" COMPAÑIA DE SEGUROS S.A.
Walter Sanchez Sandoval
GERENTE GENERAL

"ASOCIACION DE RESIDENTES COCHABAMBINOS"

ASAMBLEA GENERAL PARA EL DIA MIERCOLES 6 DE SEPTIEMBRE

Se invita a los residentes cochabambinos a la Asamblea General que se realizará el día miércoles 6 de septiembre a horas 18,30 en el local de la Liga de Empleados de Comercio, Banca e Industria (Av. Simón Bolívar No. 1545).

Orden del Día: Información sobre actividades de organización.

La Paz, 2 de septiembre de 1972.

LAS TENEMOS TODAS Y DE LAS MEJORES MARCAS

TOYO

Holman

Y COMPRESORAS

NEC TELEVISION

MOTORES CUMMINS PARA VEHICULOS

SOLICITE SU CREDITO

Cessna AIRCRAFT COMPANY · WICHITA KANSAS

AVIONES

Ford

URDINI MOTORS LTDA.

bombas para agua KAWAMOTO

procedencia japonesa

LAS BOMBAS KAWAMOTO ESTAN DISEÑADAS Y MANUFACTURADAS PARA PROPORCIONAR SERVICIO LARGO Y ECONOMICO, MAS AGUA... MENOS GASTO Y MENOR PRECIO. EQUIPADAS CON MOTOR ELECTRICO MONOFASICO 220 V.

PARA POZOS PROFUNDOS MODELO J-200

PARA POZOS POCO PROFUNDOS MODELO B-100

SERVICIO ESPECIALIZADO Y REPUESTOS.

HANSA LTDA. La firma boliviana de su confianza con mas de 65 años al servicio del país

DEPTO. TECNICO Tels. 42836 · 55219 · 53661

Sucursales: COCHABAMBA · ORURO · POTOSI · SANTA CRUZ · SUCRE · TARIJA · VILLA ZON

FRANCES

Ultimos días !!! de Inscripción en la ALIANZA FRANCESA
Cursos Principiantes - Medios - Avanzados
FRANCES COMERCIAL - CORTE y CONFECCION - GUITARRA y CHARANGO Y También Cursos de TEATRO
Iniciación de clases LUNES 4
Av. 20 de Octubre No. 2041. Teléfono No. 25022

Este reloj ha conquistado el mundo entero ¿Por qué?

El éxito absolutamente extraordinario que ha tenido el Tissot PR 516 en todo el mundo confirma las cualidades efectivas de este reloj excepcional. Cientos de miles de personas, en los cinco continentes llevan ya el PR 516. ¿Por qué este entusiasmo, por qué semejante confianza excepcional?

■ Porque el PR 516 satisface el gusto y la necesidad de un vasto público uniendo al mismo tiempo de manera perfecta el entusiasmo de los jóvenes y las exigencias de las personas de edad madura.

■ Porque el PR 516 es un reloj moderno, impermeable, automático, con fecha -lleva el día y la fecha en los modelos de lujo.

■ Porque el famoso PR 516 es un reloj fuerte, un verdadero reloj para caballero.

■ Porque es un producto Tissot, sinónimo de calidad.

DE VENTA EN: CASA KAVLIN S.A. POTOSI 1130
● Relojería "SCHNEIDER" Calle Colón 216 ● Joyería Relojería "IMPERIAL" Calle Socabaya 348
● Joyería Relojería "LUXOR" Plaza Murillo 507 ● Joyería Relojería "CORY" Plaza Murillo
● Y AGENCIAS EN TODO EL INTERIOR

Broma que pudo costar una vida

POTOSI, 2 (PRESENCIA).- Domingo Cruz Callapa, ayudante de un camión que se dirigía a la balnearia localidad de Chaqui, a 30 kms. de Potosí, al ver a una simpática cholita viajando en otro camión, no tuvo escrúpulos -tratando de hacer una broma - de valerse de una larga soga para "enlazarla" desde su vehículo.

La soga, con increíble exactitud, logró "enalzar" a Valeriana Mamani Vila, de 21 años y por la marcha de los camiones, esta cayó al suelo con la "soga al cuello" si no hubiera sido el hecho de que la soga reventó por su escasa resistencia, la simpática cholita habría encontrado la muerte.

Los viajeros, al ver la escena, prácticamente cayeron sobre el ayudante y lo entregaron a las autoridades del orden, las mismas que iniciaron en la Villa Imperial el proceso por tan extraña broma, mientras que la campesina recibe curación por las heridas sufridas.

Nuevas autoridades militares de Oruro ofrecen cooperar en obras comunales

ORURO, 2 (PRESENCIA).- Las dos principales autoridades de la Segunda División de Ejército, coronel Miguel Arce Zelaya Comandante y coronel Humberto Cayoja Riart, Jefe de Estado Mayor Divisionario, comprometieron formalmente su cooperación a Oruro en sus proyectos de mejoramiento urbano. La decisión fue oficializada luego de una visita de inspección que realizaron a invitación del Alcalde Municipal, José Benito Rojas, a las diferentes obras que se realizan en la ciudad.

Recorrieron, de un extremo a otro, la Avenida "Cochabamba", la más extensa y ancha de Oruro. Allí, actualmente, se está procediendo a la nivelación de las dos vías de circulación, una vez que ya está terminado el acordonamiento de aceras, así como los jardines centrales. La Empresa de Luz y Fuerza Eléctrica, ha terminado con la colocación de los postes de luz y la instalación del alumbrado. En una segunda etapa que comenzará en breve, se procederá al enlosetado de la avenida.

El coronel Arce Zelaya, después de recorrer dicha arteria, expresó: "De un simple camino que era, se está convirtiendo en una moderna y bella avenida". Dijo que era una de las mejores contribuciones al urbanismo orureño. Iguales expresiones tuvo el coronel Cayoja Riart.

Posteriormente, visitaron las avenidas "Busch" y "Barrientos" en la zona Norte. Ambas autoridades militares señalaron la necesidad de que los trabajos complementarios que se precisan para embellecer esas dos arterias, era necesario llevarlos a cabo antes de fin de año, si es posible, ya que esas avenidas constituyen las vías de entrada a Oruro, de los viajeros que vienen de La Paz y Cochabamba.

El coronel Humberto Cayoja Riart, al término de la inspección, expresó que era impresión de las autoridades militares que existe deseo de progreso de los orureños, pero que, al parecer, los esfuerzos están dispersos, por lo que sugirió la creación de un organismo ya sea un Comité de Desarrollo o de Obras Públicas que conjuncione todos esos esfuerzos y maneje los recursos económicos, técnicos y humanos. Esta entidad podría ser integrada por el Comandante de la Segunda División de Ejército, el Prefecto del Departamento, el Alcalde Municipal, el Director de la Corporación Regional de Desarrollo y otras instituciones cívicas.

Tres proyectos para Potosí en nuevo Plan de Emergencia

POTOSI, 2 (PRESENCIA).- "Luego de solicitudes a la Presidencia de la República y contando con la comprensión del Primer Mandatario de la Nación, tres proyectos potosinos serán incluidos en el Plan de Emergencia de la Presidencia de la República", dijo en conferencia de prensa el Gral. René González Torres, al referirse a la labor administrativa de la Prefectura a su cargo.

En su habitual conferencia de prensa semanal, la primera autoridad indicó que, con recursos del Plan de Emergencia, se construirá una terminal de omnibuses, se ampliará el Hospital "Daniel Bracamonte" y se modernizará un mercado de la ciudad.

"He pedido al Comité de Desarrollo - declaró el Prefecto - que perfeccione los proyectos y a la brevedad los envíe a la Coordinación del Plan de Emergencia de la Presidencia de la República".- "Los estudios, los planos y todos los detalles serán preparados convenientemente para asegurar la colaboración del supremo gobierno" concluyó.

OTRAS OBRAS

Al informar a los periodistas sobre su gestión prefectural, el Gral. René González Torres, declaró que "ha logrado en primer lugar tranquilidad, paz y amistad entre los potosinos y que esos factores han movilizado el sentimiento general para contribuir en la realización de obras".

"Pese a los recursos limitados de la Prefectura - añadió- se ha concretado la refacción del edificio de correos, del Teatro IV Centenario y actualmente el Hotel Prefectural está siendo remozado".

La autoridad potosina manifestó también que "el campesinado está contribuyendo en la construcción de escuelas y vías camineras". "En los últimos días se ha inaugurado un núcleo escolar en la comunidad de Kepallo y los campesinos de Maragua, han abierto un camino que vincula esa zona con los Departamentos de Oruro y Chuquisaca".

"Pido a los potosinos -subrayó- González Torres - continuar en ese tren de trabajo, de verdadero amor al terruño".

VISITA.- Durante una visita a los trabajos urbanos, el Alcalde de Oruro, José Benito Rojas, explica a las autoridades militares las características de las obras. Abajo, una vista de las labores que se realizan en la Avenida Cochabamba, la que pronto estará habilitada.

Los estudiantes de Sucre no recibieron sus libretas

Sucre, 2 (PRESENCIA). Los padres de familia de la ciudad y provincias han hecho conocer a PRESENCIA su preocupación porque hasta la fecha, sus hijos no han recibido libretas de calificaciones. Ignoran completamente la situación de los educandos y su inquietud crece al aproximarse los últimos meses de clases. "Estamos completamente desorientados respecto a la situación de nuestros hijos -manifiesta- y no sería raro que tengamos sorpresas desagradables, pues, desde la iniciación del año escolar, no hemos conocido las calificaciones que son la muestra de su aprovechamiento".

Preguntado el Director Distrital de Educación, declaró que efectivamente no se ha entregado libretas por cuanto las mismas llegaron en número muy reducido. Añadió que su despacho viene reclamando desde tiempo atrás el envío respectivo, el mismo que no puede concretarse porque -según las autoridades de La Paz- la imprenta no habría entregado el trabajo que le encomendó.

Los padres de familia, por su parte, manifestaron que insistirán en su petitorio hasta que las libretas sean entregadas. Esperan que las autoridades responsables de esta anormalidad agilicen el envío respectivo.

Cambio del sistema de iluminación varía fisonomía de plazas cruceñas

Santa Cruz, 2 (PRESENCIA).- La empresa "Viscarra", encargada de la colocación de luminarias en los distintos paseos de esta capital, entregó a la Alcaldía Municipal los trabajos concluídos en las plazas "16 de Noviembre" de la zona de El Pari y "Del Estudiante" en la zona Norte.

Actualmente se colocan postes para iluminación en la plaza "Héroes del Chaco", para continuar en la "Nuflo de Chávez", frente al Cementerio General, según anunció la comuna.

El Jefe Comunal Pedro Ribera dijo en la víspera que el pueblo debe juzgar las obras que vienen ejecutando la comuna.- "No son los discursos los que muestran las realidades, sinó las obras mismas" expresó.

Indicó que la Alcaldía, con trabajo coordinado con la Cooperativa Rural de Electrificación (CRE) está llevando el nuevo sistema de iluminación a todos los barrios y sectores alejados del radio urbano.

Dijo también que se está estudiando una mejor forma del mantenimiento de los artefactos de iluminación en vista de la importancia y la inversión.

PLANTAS PARA SUCRE.-

De otro lado, la Alcaldía anunció que se está enviando a la Comuna de la Capital de la República un apreciable lote de diferentes variedades de plantas, para la arborización y arreglo de paseos públicos de esa ciudad.

La Alcaldía de Sucre solicitó al Departamento de Parques y Jardines de la Comuna cruceña esta cooperación. Los ingenieros encargados de parques y jardines, aseguran que las plantas han sido escogidas tomando en cuenta las exigencias del suelo y el clima de la ciudad de los "Cuatro Nombres".

MOLINO

Se compra molino de martillos o rodillos, 500 kilos/hora.
Ofrecer a Casilla 382, Cochabamba.

VARIG vuela a EUROPA todos los días desde RIO DE JANEIRO con conexiones inmediatas en LA PAZ.
Una experiencia de 45 años de VARIG en la aviación comercial le permite ofrecer a Ud. un alto nivel de servicios.
VARIG es la línea aérea más grande de Latinoamérica que abarca EUROPA, ASIA, AFRICA, ESTADOS UNIDOS y LAS AMERICAS.
Viajar en VARIG es más conveniente y aunque no somos los únicos, la diferencia es grande.

Consulte a su agente de viaje IATA o a
VARIG
Av. Camacho 1233 - Telf. 21540

AHORRE GANANDO Y GANE AHORRANDO

Intereses

Millonarios premios

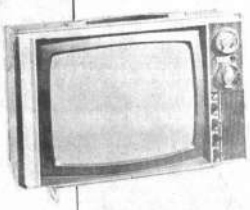

Ahorrando en el... BANCO NACIONAL DE BOLIVIA.
No sólo gana intereses
También puede beneficiarse con nuestros sorteos continuos y ganar:
Artefactos para su hogar

Próximo sorteo
31 Octubre día mundial del AHORRO

100 años

Cía. Boliviana de Publicidad

BANCO NACIONAL DE BOLIVIA

Cien años al servicio de la Patria

Ministro de Finanzas pidió al BID apresurar crédito para autopista

-Monto solicitado es de US$. 12.000.000

.El Ministro de Finanzas, Lic. Luis Bedregal Rodo, ha solicitado al presidente del Banco Interamericano de Desarrollo, José Ortiz Mena, que el organismo internacional de crédito que dirige preste particular atención a la solicitud de préstamo por 12,000.000 dólares, destinados a la construcción de la Autopista La Paz-El Alto, de modo que los desembolsos puedan efectivizarse rápidamente.

El titular de Finanzas explica en una carta que para evitar mayores demoras, se descartó la alternativa de solicitar un préstamo adjunto para un programa de vivienda destinado a las personas cuyas casas resulten afectadas con la construcción de la autopista. Este gasto será cubierto con financiamiento propio, con lo que se considera solucionado este problema que ha retardado el préstamo del BID.

Se asegura, en otra parte de la carta que existen los fondos necesarios para cubrir el aporte local de 1,740.924 dólares, que agregados a los 12,000.000 solicitados al BID suman 13,740.924 dólares que es el costo total del proyecto.

La carta dirigida por el Ministro de Finanzas al Presidente del BID plantea formalmente la solución de financiamiento propio para solucionar el problema derivado de la afectación de viviendas por la autopista y en partes importantes, según comunicado del Ministerio del ramo, anota lo siguiente :

"La solución de los problemas emergentes del derecho de vía está deteniendo el procesamiento de la solicitud mencionada (dice la nota dirigida al BID). El Gobierno de Bolivia, considerando los serios y delicados problemas de índole socio-económico que se plantearían al expropiar y dejar sin habitación a los residentes que tienen sus casas en el trazado de la autopista, ha querido dar una solución a la situación de estas personas, llevando adelante un proyecto de vivienda. Aunque en un principio, habíamos solicitado al BID financiamiento para la construcción de estas viviendas, hemos desistido de ello en atención al considerable retraso que se produciría al realizar el Banco la evaluación de este proyecto, que, en cierta manera, podría ser considerado como una nueva operación".

"Teniendo en cuenta lo anteriormente expuesto y considerando, además, que el pedir al Banco que considere como aporte local del proyecto de la Autopista el costo de la solución de vivienda, también acarrearía serios retrasos en la aprobación final del préstamo solicitado, hemos estimado conveniente financiar por nuestra propia cuenta la construcción de dichas viviendas, solicitando únicamente que sea computado como aporte local, el justiprecio del derecho de vía fijado por el Catastro Nacional y la Honorable Alcaldía Municipal de La Paz.

Más adelante expresa la nota... "Las últimas estimaciones nos indican que el costo total de la Autopista será del equivalente de $us. 13,740.924, de los cuales el préstamo solicitado al Banco será del equivalente de $us. 12,000.000 y el aporte local al proyecto del equivalente de $us 1,740.924 que es el costo del derecho de vía más el equivalente de $us. 80.000 gastados en la actualización del proyecto.

"Señor Presidente, me permito solicitar a usted, que este planteamiento sea aceptado por el Banco y en respaldo del mismo certifico la existencia de los fondos necesarios en el Tesoro Nacional y los provenientes del Préstamo AID- No. 511-L-045, así como la disposición de la Honorable Alcaldía Municipal de La Paz para la compensación parcial en terrenos sin edificaciones".

ESCOLARES EN LA COMUNA.- Alumnos del Colegio San Calixto visitaron las dependencias de la Municipalidad. - En la composición fotográfica, arriba, el Gral. Escobar Uría, obsequia a los visitantes "banderines recordatorios", y, abajo, durante su visita a las dependencias del Tesoro Municipal.

Cooperativistas de Pando y Beni asistirán a un curso

Treinta dirigentes de organizaciones cooperativistas de Pando y Beni asistirán a un curso de formación que se realizará en la localidad de Guayaramerín.

Este curso se iniciará el seis de septiembre y finalizará el 15 del mismo mes. Los dirigentes de Riberalta, Trinidad, Cobija y Guayaramerín recibirán becas del Departamento de Fomento Cooperativo, las mismas que consisten en el pago de pasajes, alimentación alojamiento y materiales de estudio.

En Pando y Beni existen centenares de familias que viven en la selva, sin ninguna perspectiva de mejorar sus niveles de vida. Una mayoría de ellas se dedican a la explotación de la goma y la castaña. Con la formación de varias cooperativas existen excelentes posibilidades para solucionar los problemas de estos siringueros.

Según se informó, este curso se ha programado en vista de que los campesinos de estas zonas se encuentran en pleno proceso de promoción cooperativista. En el presente curso, aparte de una serie de conferencias, se realizarán clases prácticas, consistentes en visitas a comunidades y cooperativas en actual funcionamiento.

CURSO DE GERENCIA

Una vez que se clasure este curso en Guayaramerín, el equipo técnico del Departamento de Fomento Cooperativo se trasladará a la localidad de Caranavi, donde se realizará un curso básico a nivel de gerencia de cooperativas agropecuarias.

Este curso se efectuará del 23 al 29 de septiembre y asistirán dirigentes cooperativistas de Alto Beni, Alcoche, Caranavi, Coripata y Coroico. Se dictarán conferencias sobre técnicas contables y de administración.

Directiva de Federación de Ganaderos

.Delegados que asistieron al Quinto Congreso Ordinario de la Federación de Ganaderos que se realizó en la ciudad de Cobija, eligieron a sus nuevos dirigentes.

Los congresales decidieron otorgar una medalla de oro, al presidente saliente, señor Guillermo Tineo Leigue, por la positiva labor que desempeñó en su gestión.

La directiva está formada de la siguiente manera: Presidente Gadiel Serrate Paz; Primer vicepresidente, Antonio Viera Gutiérrez; Segundo Vicepresidente José Pedro Suárez; Secretario General, Walter Guzmán; Tesorero Luis Aguilera; Vocales: Mario Mercado y Fernando Sattori.

Se informó que los nuevos dirigentes llegarán el viernes para sostener reuniones con el Ministro de Industria y Comercio respecto a la racionalización de la exportación de carne.

AUGUSTO CESPEDES ACLARA QUE SE OPUSO A APROBACION DE LEY PATIÑO

.El Sr. Augusto Céspedes, ex-diputado del MNR, nos ha enviado la siguiente carta:

Señor Director de "Presencia"

En la carta abierta del Sr. Mario Gamarbte al Dr. Víctor Paz Estenssoro, publicada en el diario a su digno cargo, figura un aserto que debo rectificar en lo que me concierne. Dice que la "ley Patiño" fue aprobada "unánimemente y sin discrepancias". La verdad es que fue impuesta por el sector de izquierda que aliado con un grupo regional controlaba el Congreso, pero a ella nos opusimos algunos diputados entre los que recuerdo a Aníbal Aguilar Peñarrieta, Edil Sandóval Morón, Leónidas Sánchez y naturalmente yo. Cuando se presentó por el Colegio de Abogados la iniciativa de reformar el artículo 24 de la Ley de Divorcio, denunció la coincidencia de que el presidente de esa academia era también abogado de Antenor Patiño y fui quien bautizó dicha reforma con el nombre de "ley Patiño", en discurso que debe figurar en el Redactor de 1960. Lo que no figura son las amenazas de muerte que recibí.

Para mayor información histórica debo recordar que Armando Arce, fundador del MNR calificó aquella reforma como una "herida de dignidad".

Saludo al Sr. Director con toda atención.

Augusto Céspedes.

BANCO MINERO DE BOLIVIA

EDICTO

El Dr. Juan B. Lobatón, Juez Quinto de Partido en lo Civil de la Capital etc.

Por el presente edicto, cita, llama y emplaza a los esposos ARTURO ZAMORANO GUTIERREZ Y YOLA BOCANGEL DE ZAMORANO para que por sí o mediante apoderado se apersone ante este juzgado y asuma defensa dentro del juicio que sigue BANCO MINERO DE BOLIVIA, sobre cobro de pesos bolivianos para que se transcribe los recaudos de ley.- MEMORIAL DE FOJAS ONCE.-Señor Juez de Partido de Turno en lo Civil.- Demanda coactiva.- Otrosí 1o.- Inscripción en DD.RR. , Tránsito y Teléfonos Automáticos Otrosí 2o.- Retención de fondos o valores Otrosí 3o.- Domicilio.- BANCO MINERO DE BOLIVIA, entidad del Estado, ante las consideraciones de su autoridad, con el debido respeto decimos: La escritura Pública No. 81 de fecha 25 de abril de 1969, extendida por el Notario de Minas de esta ciudad y el contrato privado No. 16/70 de fecha 10 de junio de 1972, debidamente reconocidas las firmas y rúbricas, y los estados de cuenta adjuntos acreditan fehacientemente que los esposos ARTURO ZAMORANO GUTIERREZ Y YOLA BOCANGEL DE ZAMORANO, nos adeudan la suma total de OCHENTA Y CUATRO MIL CUATROCIENTOS UN 87/100 PESOS BOLIVIANOS ($b. 84.401.87) deudas que fueron garantizadas con todos sus bienes habidos y por haber especialmente en forma señalada con la hipotecaria de una casa de la propiedad de los citados deudores ubicada en la calle "Paraguay" (Zona de Miraflores) de esta ciudad, inscrita con el No. 102 en la oficina de Derechos R... bajo la Ptda. No. 3762 Fs. 3616 del libro 1o. "A" de 1960, más la garantía prendataria de la camioneta marca Jeep-Kaiser modelo 1968, Placa y carnet de propiedad No. -4- 2917 registrado a nombre de los esposos Arturo Zamorano G. y Yola B. de Zamorano por lo que iniciamos la presente acción coactiva en contra de los nombrados esposos más arriba

De conformidad a lo previsto por los arts. 183 y siguientes de la Ley General de Bancos de 11 de julio de 1928, corresponde a su autoridad dictar auto de solvendo, a fin de que los deudores nos cancelen la obligación demandada dentro del término de ley, sin perjuicio de librarse mandamiento de embargo contra los bienes propios de los demandados y por nuestra parte pagar justos y legítimos pagos si los hubieran.- OTROSI PRIMERO Se inscriba la presente demanda en la oficina de Derechos Reales, Tránsito y Teléfonos Automáticos, respectivamente, con las formalidades de ley.- OTROSI SEGUNDO.- Asimismo, se dispongs la retención de fondos o valores que tuvieren los demandados en los bancos locales para lo que debe dirigirse los oficios del caso.- OTROSI TERCERO.- Domicilio las oficinas del Banco Minero de Bolivia "Comercio" esq. "Colón".- Justicia etc. La Paz 22 de noviembre de 1971.- Firmado, Francisco Rodríguez Saavedra Abogado.- AUTO QUE LE SIGUE DE FOJAS ONCE.- A 25 de noviembre de 1971 Vistos; el documento que se acompaña, la liquidez y exigibilidad del mismo, la personería de las partes y la protesta que se hace de abonar justos y legítimos pagos, notifíquese personalmente a Arturo Zamorano Gutierrez y Yola de Boncangel de Zamorano, para que dentro de tercero día, den y paguen al Banco Minero de Bolivia la suma de $b. 84.401,87 (Ochenta y cuatro mil cuatrocientos un 87/100 pesos bolivianos), más intereses legales y costas del juicio.- De conformidad a los arts. 183 y siguientes de la ley General de Bancos líbrese mandamiento de embargo contra los bienes propios de los deudores hasta el monto total de lo adeudado.- Para el remate del bien inmueble ubicado en la calle "Paraguay" No. 102 de la zona de Miraflores, se señala el día 29 de diciembre de 1971 a horas 15 sobre la base de $b. 84.401,87.- Al otrosí 1o. Procédase a la anotación Preventiva de la demanda en Derechos Reales Tránsito y Teléfonos Automáticos con las formalidades de ley.- Al otrosí 2o. Ofíciese a los Bancos locales al fin solicitado.- Al otrosí 3o.- Por señalado.- Firmado.- Juan B. Lobatón Juez Quinto de Partido en lo Civil Ante mí.- Livia Molina.- INFORME DEL SEÑOR DILIGENCIERO.- Señor Juez de Partido. Representa. Buscado en esta ciudad a Arturo Zamorano Gutierrez para la notificación con la demanda de fojas once y auto de solvendo que antecede no ha podido ser habido por ignorarse su domicilio y residencia actual.- La Paz, 25 de agosto de 1972.- INFORME DE LA POLICIA JUDICIAL Señor Juez de Partido en lo Civil. Represento: Buscado que fue el demandado Arturo Zamorano por distintos lugares y zonas de la ciudad sin poderséle encontrar para la correspondiente notificación personal desconociendo su actual paradero.- Es cuanto represento para fines de ley.- La Paz, 26 de agosto de 1972.- Firmado Policía Judicial.- AUTO QUE SIGUE A FOJAS TRECE.- A 25 de agosto de 1972.- Vistos: En mérito a las representaciones del Sr. Diligenciero, la Policía Judicial, notifíquese a Arturo Zamorano Gutiérrez, por edicto publicado en la prensa local, con la demanda y auto de solvendo de fs. 11 de conformidad con lo dispuesto por el Art. 141 del Pdto. Civil.- Firmado Juan B. Lobatón.- Juez Quinto de Partido en lo Civil.- Ante mí.- Livia Molina Secretaría.-

Es librado en la ciudad de La Paz a los treinta días del mes de Agosto de mil novecientos setenta y dos años.

P.O. del Sr. J. 5o. de P. en lo C.

Isidoro Arismendi Paz
Secretario del Juzgado 9o. de Partido en lo Civil

Los alumnos de San Calixto visitaron la Municipalidad

Alumnos del cuarto curso del ciclo básico del Colegio San Calixto, dentro de su labor de información directa que realizan visitaron al Gral. Armando Escobar Uría, con objeto de interiorizarse de las características del trabajo que desarrolla el gobierno comunal.

Las explicaciones y recomendaciones estuvieron a cargo del Oficial Mayor del Municipio, Dr. Joaquín Villanueva Llano, quien hizo pasear a los visitantes por las dependencias de la municipalidad y les hizo conocer tesoros históricos, como el que se conserva en el Salón de los Espejos, consistente en un sillón tallado perteneciente a la presidencia del Cabildo de La Paz, desde el cual Pedro Domingo Murillo dirigió la Junta Tuitiva, instalada el 16 de Julio de 1809.

Villanueva Llano luego de explicar aspectos del plan de desarrollo de la Comuna para transformar a La Paz en una ciudad moderna, señaló las obligaciones tributarias de la población y entró en detalles, acerca de la forma como se encaran las obras públicas e hizo varias recomendaciones a los alumnos visitantes.

Les expresó que los niños tenían también la obligación de contribuir tanto al progreso, al mantenimiento de la limpieza de la ciudad y a la conservación de sus joyas arquitectónicas, parques y calles. Les advirtió sobre los peligros del tránsito de vehículos, la forma cómo deben ayudar a niños más pequeños y a los ancianos, su deber de conservar los parques evitando su destrucción; les indicó que por razones de orden urbano y de educación personal no deben pintar las paredes ni monumentos y, finalmente, les hizo otras recomendaciones sobre el comportamiento personal.

Kosygin

HAY MILLONES EN LAS PRISIONES SOVIETICAS

El último documento clandestino que ha llegado a Occidente desde la Unión Soviética, cuenta una historia espeluznante sobre el tratamiento que reciben los rusos cristianos encerrados en instituciones mentales especiales.

La forma más común de castigo es el uso de las drogas para la mente. Con un expansor abren a la fuerza la boca de los prisioneros, para administrarles una droga llamada Aminacina le cual los deja en estado inconsciente durante todo un mes. Muchos no recobran otra vez sus sentidos. Hay otra droga, la Sulfacina, que a tortura a los prisioneros mediante cólicos terribles que los impulsan a firmar confesiones falsas.

Un ruso cristiano, Guenady Shimanov, describe el estado en que espera salir de la prisión: como un retardado mental, babeando, y riéndose constantemente sin motivo.

A pesar de los tormentos, los rusos cristianos dan gloriosos ejemplos de fe. Escribe Shimanov: "Que se haga en todo la voluntad del Señor! Ya pueden enloquecerme, que todo lo aceptaré, como un niño recibe de su padre."

Miles de prisioneros cristianos murieron en las prisiones rusas. La obra TORTURADO POR CRISTO es un conmovedor relato de su valiente fe y de su posición firme en el Señor. Su autor, el Rev. Richard Wurmbrand, pasó 14 años en las prisiones comunistas.

Interésese por los sufrimientos de nuestros hermanos perseguidos detrás de la Cortina de Hierro y la de Bambú.

Envíe hoy mismo por correo el cupón que le permitirá obtener el libro TORTURADO POR CRISTO, por Richard Wurmbrand.

Recorte y envíe a:
LA VOZ DE LOS MARTYRES
P.O. Box: 5617 — La Paz
"Recuerde a los que están encadenados"
Nombre
Dirección
Ciudad
Estado
Mándeme copia GRATIS — Sencillo

Director del INI

INVERSIONISTAS BUSCAN ESTABILIDAD POLITICA

.AGENCIA DE NOTICIAS FIDES.- Los inversionistas que están dispuestos a colocar su dinero en proyectos que rindan beneficios a Bolivia, buscan como condición de sus inversiones, que exista en el país estabilidad política. Este criterio fue manifestado a ANF por el Director del Instituto Nacional de Inversiones, Guillermo Gutiérrez Vea Murguía, quién manifestó también su optimismo en lo que se refiere a la posibilidad de inversiones en distintos sectores de la actividad productiva.

El Director del INI reveló, asimismo, que en la pasada semana se han aprobado 26 de los 52 proyectos que se hallan en Estudio del Instituto. Doce de estos proyectos están relacionados con los programas de integración andina. No precisó cuáles eran, debido a que las reglamentaciones del Pacto Andino establecen regulaciones que deben ser observadas.

Otro de los aspectos que mantiene a la expectativa a algunos inversionistas, particularmente del ramo minero, es el de saber cuáles serán los resultados de la negociación sobre el cobre con que se ya a indemnizar a la ex-empresa de la Mina Matilde, según reveló Guillermo Gutiérrez. Esta expectativa, junto con la de un mayor estabilidad política son factores que inciden en las decisiones de los potenciales inversores -opinó el director del INI. Estimó también que, desde el Gobierno de Siles Salinas, los regímenes políticos no han llegado a un año de duración, lo cual -junto a otras circunstancias- ha retrafido el interés de los inversores. "El Gobierno del Coronel Banzer -añadió- ha superado ya un año, lo cual contribuye a abrir las perspectivas".

Entre los proyectos que se hallan en estudio para que se cumplice hacia ellos la debida inversión, figuran los de frigoríficos, aserraderos, turismo, y otros de tipo industrial y minero.

Acción Cívica de Cochabamba dio informe

Cochabamba, 2 (PRESENCIA).- Por iniciativa de la Acción Cívica Nacional de este departamento, se están dando importantes pasos para la instalación de un ingenio azucarero en el Chapare. El coronel Roberto Lemaitre Fernandez de Córdoba, Secretario General de dicha institución dio a conocer un proyecto del Ing. Agrónomo Lucio Arce Pereira. Además, informó acerca de la reciente creación de la Cooperativa Agro-Industrial Cochabamba Limitada - (COPAICO) la cual desarrollará una serie de obras y actividades relacionadas con el progreso agrícola y ganadero del departamento.

Dicha Cooperativa ha formado ya varias comisiones de estudio, para planificar las actividades que encarará, tendentes a lograr que el Chapare se convierta en el Polo de Desarrollo de Cochabamba.

4 militares bolivianos becados a Venezuela

Para seguir un Curso de Perfeccionamiento Militar en Venezuela, viajan a Caracas el 7 del presente cuatro oficiales del Ejército de Bolivia.

Ellos son. Teniente Coronel Carlos Aguilar Dorado, Mayor Alberto Viscarra Ramírez, Mayor Enrique Montaño Escobar y Teniente Mario Melgar Gil.

Este curso lo auspicia el Gobierno venezolano "en el mejor deseo de intercambiar los mutuos conocimientos a través de una acción dinámica llena de hechos", según expresiones del Encargado de Negocios de la Embajada de Venezuela en nuestro país.

Lotería cayó en Santa Cruz

Informaciones proporcionadas por Lotería Nacional dan cuenta que el primer premio del sorteo realizado ayer sábado fue vendido en la ciudad de Santa Cruz.

Los datos son los siguientes:

Primer premio, con 150 mil pesos, correspondió al billete No. 10901, vendido en Santa Cruz por el agente oficial Isaac Núñez Hurtado.

Segundo premio, con 20 mil pesos, favoreció al No. 39239, vendido en la ciudad de Cochabamba, por el agente oficial Juan Verástegui.

Bolivia solicitó al BID crédito de US$ 48.486.000 para tres proyectos

-Se refieren a hidrocarburos, agua potable y caminos-

El gobierno boliviano ha solicitado formalmente al Banco Interamericano de Desarrollo un crédito de 48.486.000 dólares destinados a financiar ampliaciones de refinerías petroleras, programas de aguas potables y alcantarillado en Santa Cruz y proyectos camineros considerados prioritarios.

El Presidente de la República Cnl. Hugo Banzer Suárez y el Presidente del BID, durante una pasada entrevista cumplida en la ciudad de Santa Cruz, conversaron ya sobre los planes para los que se busca el respaldo financiero y se reconoció la urgente necesidad de respaldar económicamente los proyectos.

La solicitud formal de préstamo está contenida en una carta que el Ministro de Finanzas Luis Bedregal Rodo ha dirigido al Presidente del BID José Ortiz Mena, en la que luego de hacer referencia a las conversaciones cumplidas en la ciudad de Santa Cruz, anota:

"Dentro de ese espíritu y desde esa oportunidad -expresa el oficio- hemos recibido varias Misiones del BID, habiendo logrado después de una colaboración muy estrecha con los miembros de dichas misiones identificar tres programas, cuya financiación podrá ser procesada de inmediato. Estos programas son los siguientes; 1) Programa de Hidrocarburos, que comprende los siguientes proyectos: Una refinería y una planta de lubricantes en Cochabamba, una refinería en Santa Cruz y una planta de reinyección de gas en Monteagudo. 2) Programa de Agua Potable y Alcantarillado del Comite de Obras Públicas de Santa Cruz, consistente en los siguientes proyectos; agua potable para la ciudad de Santa Cruz (2da. Fase), agua potable y alcantarillado para la ciudad de Camiri, alcantarillado sanitario y pluvial para la ciudad de Montero. 3) Programa de Infraestructura de Emergencia consistente en los siguientes proyectos: construcción de diecisiete puentes en diferentes lugares del país, construcción de tres caminos triguieros y construcción de seis caminos de acceso complementario de la red vial y fundamental...".

Los estudios correspondientes a estos programas ya han sido entregados a las misiones del Banco antes mencionadas, encontrándose todos en la sede del BID en Washington.

"Señor Presidente, esta nota constituye la solicitud formal de crédito del Gobierno de la República de Bolivia por un monto de $us. 48.486.000 para el financiamiento de los programas descritos anteriormente. Adjunto encontrará una descripción del financiamiento requerido, estableciéndose en cada caso, el monto solicitado del Banco Interamericano y el Aporte Local. Estimo que el Banco procesará el financiamiento de cada programa en forma independiente a pesar de que la presente solicitud está formulada globalmente.

Finalmente dice la nota del Ministro de Finanzas,... "Tengo la más absoluta seguridad de que esta solicitud será procesada por el Banco dentro de los criterios de urgencia por usted manifestados a nuestro Presidente".

COSTO DE LOS PROGRAMAS Y MONTO SOLICITADO
(En miles de $us.)

	Monto Solicitado	Aportes del Gobierno	Costos Totales
1) Hidrocarburos	36.000	9.000	45.000
2) Agua Potable y Alcantarillado (Comité de Obras Públicas de Santa Cruz)	4.950	550	5.500
3) Infraestructura de Emergencia	7.536	1.023	8.559
TOTALES	48.486	10.573	59.059

Ministros de Educación y de Urbanismo jurarán el lunes

El Presidente Hugo Banzer Suárez posesionará mañana lunes a los nuevos Ministros de Educación y Cultura y de Urbanismo y Vivienda, según se anticipó en medios oficiales. El Dr. Mario Méndez Elías renunció a sus funciones la noche del 31 de agosto, en tanto que el Arq. Sergio Leigue Suárez lo hizo el viernes, según aseguraron fuentes de Falange Socialista Boliviana, partido al cual pertenecen ambos.

Falange ha propuesto los nombres del Subsecretario de Relaciones Exteriores, Jaime Tapia Alfaz, y del Presidente del Consejo Ejecutivo Nacional de ese partido, Alberto García Ponce, como postulantes al Ministerio de Educación. La postulación a dicho cargo, propuesta también por Falange, del Secretario General del Frente Popular Nacionalista, Jaime Ponce Caballero, habría sido descartada en razón de la importancia de las funciones políticas que cumple.

En las últimas horas, se han emitido numerosos pronunciamientos de apoyo en favor de los dos candidatos al Ministerio de Educación. Organizaciones partidarias han pedido la designación de Tapia Alfaz para el cargo, en tanto que dirigentes nacionales campesinos, la Federación Nacional de Maestros, la federación estudiantil y organizaciones falangistas han expresado su apoyo a García Ponce.

En cambio, según las mismas fuentes falangistas, candidato seguro para el Ministerio de Urbanismo y Vivienda es el arquitecto Terceros Banzer, miembro también de aquel partido.

El Ing. Elí Sotelo a la opinión pública.

LA VERDAD SOBRE LA MINA MATILDE

Agua de Castilla, Potosí, 23 de agosto / 1972.

Señor: Dr. Huáscar Cajías, Director del diario "Presencia".- Presente.-
Señor Director:

Tomando en cuenta el reconocido propósito de ese prestigioso órgano de prensa de informar sobre los problemas que son de interés del país, pido a Ud. tenga la gentileza de publicar la presente, no enviada antes porque las informaciones de prensa no son aún recibidas con prontitud.

A más de mis declaraciones publicadas el 8 de agosto en el diario de su digna dirección, no hubiera querido referirme más al caso "Matilde" pero el comunicado de Comibol publicado en los diferentes diarios el 15 de agosto y las declaraciones del gerente técnico de esa entidad publicadas en El Diario de la misma fecha, me obligan por respeto a esa misma opinión pública que invoca dicho comunicado a demostrar que gran parte de esas afirmaciones están muy alejadas de la verdad.

El punto 1o. del comunicado dice que la radio funcionaba en forma ineficiente, incompleta y sólo dos veces por día. No es evidente; la radio funcionaba con 10 contactos diarios en días hábiles entre la oficina de La Paz y la mina y no hemos tenido problemas por suspensión de comunicación en feriados y domingos.

En el punto 4o. el mencionado comunicado dice que Comibol cooperó a la Empresa con equipos, materiales, repuestos, herramientas, artículos de pulpería y fondos. Ya me refería a ello en mis declaraciones, hasta fines de julio de 1971 en que no hubo contrato de comercialización de minerales, se nos atendió con materiales, pulpería y fondos, siempre en la medida requerida; posteriormente se nos han enviado materiales y pulpería, pero todo ha sido pagado oportunamente con el correspondiente recargo de intereses; muy poco y casi nada podía suministrarnos repuestos por el hecho de que mucha maquinaria de la Empresa no tiene Comibol y la parte difícil para Matilde fue agravándose cada vez más por la falta de este tipo de repuestos. La lentitud de los organismos correspondientes de Comibol ha sido permanente en el proceso de nuestros pedidos, contrastando en forma abismal con aquellos que fueron colocados directamente por la Empresa, con la oposición y disgusto de Comibol.

Refiriéndome al punto 5o. del mencionado comunicado, voy a ir por partes: la normalización de operaciones de la Empresa no era cuestión de cambio de gerente sino de suministro normal de materiales y de repuestos para máquinas vitales; ningún gerente puede hacer caminar máquinas sustituyendo repuestos por órdenes, sean estas verbales o escritas.

En cuanto a los "irracionales aumentos de costos" me concreto a presentar las cifras siguientes, aclarando que los costos de mayo a diciembre de 1971 son inferiores a los mejores índices de la ex Empresa, registrados en 1970:

Costo promedio mensual de operación de mayo a diciembre: de 1971 (concentrados puesto barco Lago)	$us.	357.167.oo
Costo promedio por libra fina de zinc	$us.	0.0484
Costo promedio por libra fina de plomo	$us.	0.0430
Costo promedio mensual de operación, de enero a junio de 1972 (concentrados puesto barco Lago)	$us.	319.485.oo
Costo promedio por libra fina de zinc	$us.	0.0520
Costo promedio por libra fina de plomo	$us.	0.0505

La subida de los costos unitarios en el primer semestre de 1972 no tiene nada de irracional, obedece a la caída de producción experimentada entre los meses de marzo a junio principalmente por la deficiente alimentación de relleno hidráulico a los frentes de explotación, causada por los frecuentes paros de la bomba que cumple esta función, para la que sunca tuvimos los repuestos necesarios, no obstante, tener pedidos con la recomendación de "urgentes" desde agosto de 1971; esta situación creó un déficit de 9.500 toneladas de relleno entre marzo y junio que significó 20.000 toneladas de minerales, o sean 2.600 toneladas finas de zinc y 200 de plomo, con lo cual el promedio del primer semestre en zinc fino hubiera llegado a las 3.030 toneladas finas, a muy poca distancia del promedio de mayo a diciembre de 1971.

Respecto a la "absoluta imprevisión técnica" y a la "alarmante disminución de reservas de mineral probado" a que alude el comunicado de Comibol, voy a probar que dichas afirmaciones son falsas en base a las siguientes cifras:

RESERVAS DE MINERAL SOLIDO AL 30 DE JUNIO DE 1972.

	Tons. métricas	% Zn	Tons finas	% Plomo	Tons finas
Min. positivo y accesible	966.959	15.96	154.346	1.52	14.714
Miner. probable	451.788	15.68	70.864	1.15	5.258
Miner. posible	430.068	16.24	69.841	1.17	5.045
Miner. prospectivo	330.097	15.36	50.696	1.17	3.864

Lo anterior quiere decir que el mineral probado, en la fecha indicada, existía una reserva para 21 meses de operación, y en total, para más de 7 años, a un ritmo de 25.000 toneladas extraídas mensualmente. Precisamente para convertir en positivas las otras reservas y ampliar estas últimas se estaban "llevando a cabo" el siguiente programa cuya ejecución garantiza que al cabo de los 24 meses no habrá disminución de mineral probado con respecto a junio de 1972:

1.- Rehabilitación de labores sobre la veta Maravillas, lo que se viene ejecutando desde el año pasado. Hasta ahora y desde la ex Empresa la explotación se ha hecho sobre la veta Matilde.
2.- Habilitación y profundización del Cuadro Enrique hasta el Nivel 540 que se tenía proyectado abrir; el Nivel 465 existe, con muy poco desarrollo desde años atrás. Sobre este nivel, la ex empresa ya recibió el estudio de asesoramiento de la firma especializada Shft Sinkers en su primera fase, y se tenía resuelto contratar la fase segunda.
3.- Estudio geológico ejecutado a fines de 1971 sobre la zona de Cuatro Amigos, al que debería seguir la exploración con diamantina; para la adquisición del equipo correspondiente se expresaba el mismo de 3 cotizaciones, ya pedidas a firmas importadoras. Esta zona no tiene ningún desarrollo.

Ahora se habla de que la anterior administración no hizo desarrollo de reservas, durante el tiempo que el actual Gerente Técnico de Comibol estuvo en el cargo, antes de la reversión, no hizo ninguna referencia al hecho de que no se estaba haciendo nada en este aspecto.

En su parte final, el punto 5o. del comunicado dice que no obstante, no se ha destituido al anterior gerente sino que se lo ha trasladado a otra situación, como rutina administrativa; ¿en qué quedamos, si se lo cambió por mala administración o por rutina administrativa? A un gerente cuya administración adolece de todas las deficiencias que anota el comunicado, por elemental responsabilidad administrativa no se lo transfiere, se lo despide. Por la forma en que se resolvió mi cambio y el destino a una gerencia de menor importancia y responsabilidad, pedí por carta al gerente general la rescisión de mi contrato con pago de beneficios.

En su punto 6o. el comunicado dice que durante los 14 meses de mi administración se confrontaron diferencias negativas del 21.5% en zinc y del 12.6% en plomo, entre la producción programada y la cumplida. Debo decir primero que no se dió ninguna programación de producción a Comibol para los 8 meses de 1971; mal se podían asumir compromisos de producción si las serias dificultades financieras de los primeros meses hacían pintar ritmos de operación inciertos; la prueba de ello está en que en la reunión de gerentes de enero de este año, cuando me tocó hacer exposición sobre problemas que se confrontaban y los resultados obtenidos, el Gerente Técnico no hizo referencia alguna sobre incumplimiento de programa de producción. Las metas de producción para esos 8 meses fueron fijados en forma interna en la empresa, las cuales fueron cumplidas en los 3 primeros meses, en los 5 restantes no se pudo cumplir, primero porque en agosto las costumbres religiosas y los sucesos políticos de ese mes bajaron el rendimiento a casi el 60% de un mes normal, y segundo, porque en los últimos meses la falta de materiales y repuestos, especialmente en la famosa bomba de relleno, dejaron sentir el impacto en las operaciones, a pesar, de estas condiciones, los índices de producción fueron satisfactorios, como se demuestra en las cifras siguientes:

PROMEDIOS MENSUALES AÑO 1.970 (los mejores de la ex Empresa)

Mineral	Tons métricas	% Zinc	Tons. met. fina	% Plomo	Tons met. fina
Mineral tratado	21.713	15.33	3.328.61	1.36	297.30
Concentrados de zinc	5.606	55.77	3.126.80	sin valor comercial	
Concentrados plomo	403	sin valor comercial		63.22	254.50

PROMEDIOS MENSUALES DE MAYO A DICIEMBRE DE 1971 (Administración Estata).

	Tons. métricas secas.	% Zinc	Tons. métricas finas	% Plomo	Tons. métricas finas
Mineral tratado	22.043	14.92	3.288.11	1.28	282.56
Concentrados de zinc	5.629.50	55.51	3.124.84	sin valor comercial	
Concentrados plomo	396.65	sin valor comercial		62.13	246.45

Los anteriores valores significan de que se experimentó una caída de 2 toneladas finas de zinc por mes, o sea inferior al 0.1% en plomo, la caída de 8 toneladas finas por mes, o sea el 3.1%.

La producción promedio del primer semestre de 1972, por las razones superabundantemente expuestas y sobre lo que existe documentación probatoria, registró bajas del 16.8% en zinc y 20.7% en plomo con respecto a los promedios de 1970, caídas que son de carácter temporal si provisoriamente se normaliza el suministro de materiales y repuestos, y no habrán problemas financieros para ello ni para otros requerimientos porque el día de mi salida había más de un millón y medio de dólares en la cuenta bancaria de la empresa.

En noviembre de 1971, la gerencia de Matilde aceptó un programa exigente de producción para 1972, haciendo notar, en carta A-276/71 del 30 de noviembre dirigida al Gerente Técnico de que el cumplimiento de ese programa quedaba condicionado a un suministro normal de repuestos y materiales, condición que ha estado lejos de cumplirse y ahora en forma "alegre" se habla de que no se ha cumplido ese programa.

Aún habiendo cumplido el programa a que hace mención el comunicado, las utilidades adicionales hubieran sido del orden de los dólares 550.000.- y no 3.700.000. Para haber ganado dólares hubieran sido del orden de los dólares 550.000.- y no 3.700.000. Para haber ganado dólares 3.700.000.- fuera de los 3.000.000.- ganados, se hubiera requerido doblar la producción fina cumplida en los 14 meses y para ello se habría tenido que tratar un promedio de 1.500.- toneladas diarias de mineral en el Ingenio a 27 días por mes, durante los 14 meses. Es lamentable que ignoren los departamentos técnicos de Comibol, los que según el Gerente Técnico "han elaborado los datos estadísticos", de que la capacidad del Ingenio de Matilde es de 1.000 toneladas diarias y no de 1.500.-

Las declaraciones del Gerente Técnico publicadas en El Diario del 15 de agosto, demuestran de que dicho personero está totalmente fuera de órbita en lo que corresponde a Matilde, en parte que dicho personero está totalmente fuera de órbita en lo que corresponde a Matilde, en parte que dicho personero está totalmente fuera de órbita en lo que corresponde a Matilde, en parte lo se justifica, pues durante 13 meses hizo una visita de tres horas a esa Empresa. No voy a referirme a las cifras dadas en las citadas declaraciones porque en líneas arriba se demuestra lo alejadas que se hallan de la verdad, sino que voy a tocar dos puntos y son: Dice que en el manejo de Matilde se había tratado de eludir responsabilidades buscando hacer de ella una entidad completamente aislada de Comibol. Este hecho significa precisamente lo contrario, porque mediante mi responsabilidad que tenía en manos es que resolví por ejemplo hacer los pedidos de repuestos y algunos materiales en forma directa y lamento no haber tomado esta resolución desde el momento que vi de que dichos documentos se procesaban en Comibol a "paso de tortuga". Dice en otra parte que con maquinaria soviética se hará el reequipamiento de la empresa. Aparte de la bomba hay Wilson Snyder, fabricadas por la United States Steel, lo que con urgencia se requieren son repuestos para la maquinaria existente, para renovación de maquinaria la Empresa cuenta con los recursos necesarios para poder seleccionar equipo, de cualquier parte del mundo, sin amarras de créditos a un solo canal de suministros.

Antes de terminar quiero aclarar a la mucha gente de Comibol con la que tuve el agrado de trabajar, cuya capacidad reconozco y a la cual estimo y respeto, que mis líneas asumen simplemente defensa de mi administración en Matilde, frente a quienes tuvieron que ver en la elaboración del comunicado de Comibol.

No tengo el propósito de abrir o continuar polémicas, pero estaré presto a aclarar o rectificar lo que necesite aclración o rectificación, respecto a Matilde, al servicio de los intereses del país.

Al agradecer anteladamente por la publicación de la presente, ofrezco a Ud. el testimonio de mi más distinguida consideración.

Fdo. Ing. Elí Sotelo Q.

Afluencia de jóvenes es grande al MNR, afirma Paz Estenssoro

La afluencia de jóvenes hacia las filas del Movimiento Nacionalista Revolucionario es sorprendentemente grande, -porque el partido "les ofrece posibilidades para realizar sus ideales", afirmó Víctor Paz Estenssoro durante una reciente entrevista concedida a los corresponsales de la prensa internacional, acreditados en La Paz.

El jefe movimientista dijo que su partido "no tiene ningún empeño en hacer proselitismos". Paz Estenssoro informó que los libros de inscripción los mantienen cerrados con excepción de los dedicados a la juventud.

"Es inevitable abrir libros para la gente joven que fue llegando a la edad en que adquieren la condición de ciudadanos", declaró el jefe político. "Antes no pudimos hacerlo porque estábamos perseguidos", añadió.

Preguntado si el MNR tiene un atractivo místico para la juventud, Paz Estenssoro, respondió afirmativamente. ". . . y tal vez con mayor atracción porque en los últimos 20 años se produjo un fenómeno de politización del pueblo boliviano".

"Nosotros seremos uno de los pueblos más atrasados de América -agregó Paz Estenssoro-, pero políticamente hemos avanzado mucho. Entonces la juventud actual está politizada; se da cuenta que la línea señalada por la izquierda utópica, es una línea incapaz de realizaciones, puede tener atractivos para ciertos grupos juveniles, pero no tiene viabilidad en esta época. Entonces esa juventud haciendo un análisis de la situación de Bolivia, de los factores reales que determinan nuestro acontecer político, llega a la conclusión de que el nacionalismo revolucionario, lo que es el MNR, le ofrece posibilidades para realizar sus ideales".

Luego añadió el jefe del MNR: " . . . es eso lo que explica por qué hay una afluencia tan grande de jóvenes, de los diferentes estratos sociales. Es una sorpresa para mí. Cuando yo estaba en el exilio mis temores eran de que el MNR pudiera angustiosarse. Cuando llegué aquí, encontré que había una cantidad enorme de gente joven que yo no la conocía, que había entrado -en el partido- precisamente en los 7 años y ese proceso ha continuado este año".

CENTRAL OBRERA

Interrogado Paz Estenssoro sobre la posibilidad de reabrir la Central Obrera Boliviana (COB) dijo que se inició un proceso de reorganización sindical "de abajo para arriba".

"Se reorganizarán los sindicatos, entonces se harán federaciones y luego se abrirá la COB". Afirmó Paz Estenssoro que no hay una resolución negativa hacia la Central Obrera, sino que se sigue un procedimiento de organización democrática de las bases obreras.

MODELO BRASILEÑO

Durante una entrevista concedida la semana pasada a los representantes de las agencias internacionales de prensa, el jefe del MNR fue preguntado si el régimen del Presidente Banzer se asemeja al Gobierno brasileño, tal como se afirma en algunos círculos extranjeros. El Dr. Paz Estenssoro dijo que es un error, en general, "pretender equiparar los gobiernos con modelos existentes en uno u otro país".

Denuncian explotación maderera irracional en Provincia Velasco

Una indiscriminada tala de madera se realiza actualmente en la región de San Ignacio. Provincia Velasco del Departamento de Santa Cruz, según denuncia del Alcalde de Erwin Mayser y el delegado comunal Juan Bautista Dorado, de aquella localidad fronteriza con el Brasil.

Dicha denuncia fue registrada por el periódico "El Deber" de Santa Cruz en su edición del viernes 25 del pasado mes en que se expone el serio riesgo que corre la riqueza forestal de la región, debido a la falta de una adecuada orientación extractiva.

Ya pasan varios meses de esta situación que ha dado en llamarse la "fiebre del morao" denominación lugareña que se da al "jacarandá" cuya madera es considerada como una de las más finas en el campo de la ebanistería y que goza de buena cotización en los mercados internacionales.

LA SITUACION

De acuerdo a las informaciones, el problema ha adquirido caracteres delicados por cuanto que en aquella zona las opciones para desarrollar otras actividades son casi nulas y la mayoría de los pobladores ha visto en la extracción de jacarandá la posibilidad más cierta de remuneración efectiva.

Sin embargo la parte más delicada del asunto radica en el hecho de que los nuevos madereros parecen no darse cuenta de los estragos que ocasionan a sus reservas forestales cuando hacen tala indiscriminada de otros árboles en la apertura de sendas o estradas para sacar el jacarandá.

Fallecimiento

Confortada con los auxilios de la Santa Religión Católica, ha dejado de existir la que en vida fue obnegada madre, doña

Sra. HIGINIA JUANA LIRA (Q. E. P. D.)

Alejandro Lira, hija; Juan, Climaco, Olga, Oscar Flores; Juan, Antonio, Dora, Haydee, Andrea, Elba, Raul, Nicolás, Benigna Felicidad Lira, sobrinos; y demás familiares ruegan a Ud.(s) asistir a la traslación de los restos mortales de la extinta al Cementerio General el día de hoy domingo 3 de sept. a horas 10 y 30 a.m.

El cortejo fúnebre partirá de la calle Pioneros Rochdale Nº 809.

Favor que comprometerá la gratitud de la familia doliente.

Servicios fúnebres Vásquez, calle Figueroa Nº 690, Telf. 54656

LA SECCION BOLIVIANA-ALEMANA EN LA ESCUELA PEDRO DOMINGO MURILLO

Ofrece sus servicios al público, Automecánica: motores, embragues, cajas de cambio, dirección, frenos, ejes. Trabajos con máquinas especiales: rectificado de culatas, de tambores de frenos, balanceo de ruedas. Lavado, engrase y fumigado. Calle Chacaltaya 10001. Tel. 52861.

EL ARLEQUIN

En una corta temporada de teatro para niños.... y para adultos, ¿por qué no?

TEATRO MUNICIPAL

8 al 11 de septiembre.

EN ESTE MES DEL AMOR

Problemas comunes

Comibol y cooperativistas mineros iniciaron estudios

Altos funcionarios de Comibol y representantes de la Federación de Cooperativistas Mineros comenzaron esta semana a encarar problemas comunes, con el propósito de mejorar los índices de producción.

En vista de que varios son los planteamientos hechos por los cooperativistas mineros, se decidió de común acuerdo, estudiarlos por sectores, comenzando por el de Potosí.

En relación al distrito de Potosí, los cooperativistas plantearon los siguientes aspectos:

1.- Necesidad de que la gerencia general de Comibol ratifique que los contratos de arrendamiento serán respetados.

2. Adjudicación de nuevas áreas de trabajo en vista de que varias cooperativas del Cerro Rico de Potosí resultaron damnificadas por el hundimiento de zonas en explotación.

3. Devolución de regalías físicas y conclusión del contrato con la Cooperativa Unificada de Potosí.

4. Participación en la compra de un tractor para la Cooperativa Villa Imperial, una de las más productivas de Potosí, para el incremento de su explotación.

5. Oportuna provisión de herramientas y explosivos por parte de la Empresa Unificada para el uso de las cooperativas mineras.

ORURO

En cuanto a los planteamientos hechos para los cooperativistas mineros del sector de Oruro, estos se refieren a:

1. Restitución de yacimientos mineros en favor de la Cooperativa Poopó.

2. Autorización para la venta de minerales de baja ley, con un contenido menor al 15 por ciento.

KAMI

1. Urgente mecanización de la explotación minera de la Cooperativa El Progreso, de Kami.

2. Construcción de un cine y un mercado para la población de Kami.

3. Construcción de un horno de calcinación para los minerales producidos en las cooperativas del distrito.

4. Instalación de transformadores y mejoramiento de la línea eléctrica.

5. Instalación de una red telefónica.

PROBLEMAS GENERALES

En una carta enviada al gerente general de la Comibol, Gral. Rogelio Miranda, los representantes de la Federación de Cooperativas Mineras, a nombres de sus afiliadas, presentaron a la máxima autoridad de la empresa estatal, los siguientes planteamientos: autorización generalizada para la comercialización de minerales de baja ley, becas para los hijos de los cooperativistas y pasajes para los becarios que puedan ir a especializarse en Israel.

Mañana lunes recuperarán s libertad 62 presos políticos

Mañana lunes, 62 detenidos políticos serán puestos en libertad, por disposición del Ministro del Interior Cnl. Mario Adett Zamora, quien, según ha informado su despacho, ha tomado tal medida "consecuente con su palabra empeñada y dando cumplimiento a la política de pacificación nacional del Supremo Gobierno".

La relación nominal de los detenidos que serán puestos en libertad mañana lunes, es la siguiente:

1.- Añez Gutiérrez Milton
2.- Apaza Hilari Rufino
3.- Arce Durán Edusrdo
4.- Ayllón Aliaga Filiberto
5.- Angulo Cossio Federico
6.- Avila Soria José
7.- Avila Casasola Eduardo
8.- Abastoflor Castellón Rafael
9.- Balcázar Leigue Jorge
10.- Bustamante Terán Jannette
11.- Canaviri Flores Nemesio
12.- Cárdenas Quiroga Alberto
13.- Castro Delgadillo Saturnino
14.- Cell Laura Apaza Santiago
15.- Clavijo Rocha Lucio
16.- Cabezas Flores Benigna
17.- Carafa Centellas Osvaldo
18.- Chávez Adán Alfonso
19.- Espinoza Escalante Alejandro
20.- Enriquez Quezada Sergio
21.- Farrel O de Pedro
22.- Gansi Miranda Juan José
23.- Gracia Belaúnde Gastón
24.- Gutiérrez Churuca Pedro
25.- Higorre Méndez Ricardo
26.- Burgoa Castellón Facundo
27.- Jaita Oyola Severino
28.- Landa Paz de Guzmán Anabell
29.- Loza Mujica Domingo
30.- Mariaca Calderón Enrique
31.- Machicado Espinoza Walter
32.- Melgar Flores Miguel
33.- Mendizabal Lozano Freddy
34.- Michel Montecinos Rasm
35.- Morales Fernández Ramb
36.- Morales Montaño José
37.- Morales Martínez Manuel
38.- Ortiz Pozo Aniceto
39.- Ovando Villanueva Juan Domingo
40.- Poppe Pérez Oswaldo
41.- Quevedo Villagómez Erw
42.- Quevedo Villagómez José
43.- Ramos Vasagotita Hilari
44.- Reus Ortiz Pablo
45.- Rivera Magripe Jesús
46.- Saavedra Claure Leonardo Luis
47.- Salazar Tarabillo Antonio Carlos
48.- Solís Soliz Mario
49.- Suárez Castillo Eddy Die
50.- Torrejón Molina Arman
51.- Vargas Coca Carlos
52.- Villalobos Sepúlveda Quir
53.- Zeballos López Angel
54.- Martínez Aguilar José
55.- Arósteguí Luis Edmundo
56.- Vélez Magne Medardo
57.- Choque Gutiérrez Jorge
58.- Mogro Mogro Juan
59.- López Bello Marcos
60.- Poma Paredes Adrián
61.- Huanca Challco Zenón
62.- Bravo Burgoa Eddy.

Dr. GUSTAVO BILBAO LA VIEJA S.A.

Médico de Niños

Comunica a su distinguida clientela que por motivo de estudios se ausenta al exterior hasta el 31 de Octubre del presente año. El consultorio quedará a cargo del Dr. Rubén Castellanos R. (médico Pediatra) quién atenderá en el mismo horario.

COMUNICADO

El matutino DIARIO, registra el día viernes sobre supuesto directorio de Villa Nuevo Potosí, comunica a la opinión pública que la posesión del directorio resultado de elecciones fradulentas del día domingo 27 de agosto pasado, la misma fecha del vecindario en asamblea general determinaron desconocer dicho plebiscito y organizar su propio Comité Electoral, con atribuciones de convocar a elecciones democráticas de acuerdo al Art. 28 de sus estatutos internos y represente las aspiraciones de la vecindad. Angel Pacheco López de "FEJUVE" nada tiene que ver con esta zona alejada de su seno desde el 27 de mayo del presente año.

POR EL COMITE DE EMERGENCIA: Juan Pórcel Callisaya.- Juan de Dios Rojas.

La Paz, 2 de septiembre de 1972.

El historiador Joaquín Gantier invitado a Quito

.Cochabamba, Septiembre 1o. - (PRESENCIA) - Se llevó a cabo hoy en la Escuela Normal Superior Católica la conferencia del historiador nacional Joaquín Gantier sobre Jaime Zudáñez: "Historia del Gran Republicano". El señor Gantier se halla en Cochabamba de paso a Quito, Ecuador, donde viaja especialmente invitado por la Academia de la Historia. El consagrado historiador ha desempeñado durante muchos años la Cátedra de Historia en la Escuela Normal de Sucre . Es autor, de entre otras obras de "Juana Azurduy de Padilla", "Casimiro Olañeta", "La Tierra y los Guaraníes", "Guerra de los Centauros", "Valor del Idioma" y varias piezas teatrales de carácter histórico.

Nueva directiva del Instituto Boliviano Alemán en Tarija

TARIJA, 2 (PRESENCIA).- El Instituto Cultural Boliviano Alemán de Tarija ha renovado su directorio por el período 1972-1973, el que ha quedado constituido de la siguiente manera: Presidente: Edmundo Torrejón Cardozo; Vicepresidente: Eduardo Trigo O'Connor D'Arlach; Secretario General: José Fernández Montajo; Secretario de Cultura: Carlos Avila Claure; Tesorero: Hans Turzen; Vocales: Gerardo Methfessel, Oscar Conzelmann, Carlos Methfessel, Ivar Mejía y Max Lema P.

Actuaciones culturales para la presente semana

.Las actuaciones culturales anunciadas para la presente semana son las siguientes:

CONCIERTOS DE BANDAS

Hoy se realizarán dos conciertos de bandas militares, uno en la Plaza Murillo y otro en la avenida 16 de Julio.

La Banda del Colegio Militar, dirigida por Walter Burri se presentará a las 11,30 a.m, en la Plaza Murillo, con un repertorio de música internacional, generalmente folclórica.

La Banda del Batallón Tarapacá dirigida por Lucio Bottani, actuará en la Av. 16 de Julio, a la misma hora, e interpretará un programa de música popular.

RECITAL DE DANZAS

Mañana, a las 19,30 horas, en el salón del Instituto Cultural Boliviano Alemán, Goethe Institut, se presentará la artista húngara Elizabeth Szabo para ofrecer un recital de danzas. Interpretará: Danzas japonesas, Siesta del Fauno (poema Sinfónica de Debussy) Consolación No. 3 (de Liszt) e Iberia (Tauromaquia de Debussy).

CONFERENCIA SOBRE LIRICA ESPAÑOLA

El martes, a las 19 horas, en el Paraninfo de la Universidad Mayor de San Andrés, el filólogo suizo, Dr. Gustav Siebenmann disertará sobre el tema: "Rumbos de la lírica española en el siglo XX".

EXPOSICION DE PINTOR ALEMAN

El miércoles, a las 19 horas, en el Museo Nacional de Arte será inaugurada una exposición de pintura del artista alemán Hugo Ibold, muestra que permanecerá en exhibición hasta el próximo jueves 14. Ibold es actualmente profesor de pintura en el Colegio Alemán.

CONFERENCIA SOBRE NOVELA HISPANOAMERICANA

El jueves, a las 19 horas, en el Paraninfo de la Universidad Mayor de San Andrés se realizará la segunda presentación del filólogo Siebenmann, quien en la oportunidad dará una conferencia sobre el tema: "Tres etapas de la novela en Hispanoamérica".

Arte y Cultura

Una escena durante los ensayos de "El Arlequín".

Elenco teatral "El Arlequín" presentará breve temporada

El Estudio de Arte Escénico "El Arlequín" dirigido por Mabel Rivera, presentará una breve temporada el próximo fin de semana en el Teatro Municipal.

El elenco presentará: "La historia de la muñeca abandonada", de Alfonso Sastre; "El aprendiz de hechicero", en base a la leyenda recopilada por Goethe; "Las zapatillas rojas", de Christian Andersen (con música del ballet "Giselle" de Adam) y "El flautista de Hamelín", recopilación de los hermanos Grees.

La temporada del conjunto "El Arlequín" se realizará del 8 al 11 del presente mes.

El elenco está integrado por actores adolescentes entre los que se destacan: Patricio Urquidi, Yumel Mustafía, Susana Knaudt, Rolando Perpich, Sara Jarmusz, Marcelo Waschi, Patricia Vera y Javier Méndez.

NO SEA FLACA

En sólo unas semanas su silueta delgada, se tomará en una figura sublimemente femenina, tomando diariamente la rica emulsión Plus Forma. Verá cómo día a día se irán llenando sus mejillas, el busto y las caderas . . . piernas y brazos tomarán gratas proporciones. Usted se verá y sentirá mejor, y nadie le dirá . . . ¡flacucha!

Además, como Plus Forma no sólo le proveerá calorías, sino también elementos generadores de energía, se sentirá mejor y podrá combatir el cansancio y la falta de resistencia.

En estudios clínicos se han observado aumentos de 3, 5, 10 kilos y más, tomando el suplemento calórico alimenticio Plus Forma, de acuerdo a las indicaciones en cada frasco. Cualquiera persona de salud normal se beneficiará con los efectos de Plus Forma . . . hombres, niños, muchachos y señoras reportan resultados satisfactorios con esta fórmula especial para aumentar de peso.

PLUS-FORMA contiene Vitaminas D-2, B-1, B-2, B-6, B-12, d-Pantenol, hierro, y calorías fácilmente absorbibles por el organismo. Principie hoy a tomar la rica emulsión Plus Forma . . . tenga una linda forma con Plus Forma.

PLUS-FORMA

Ahora en su farmacia favorita.

EDICTO

El Dr. Ricardo Viscarra C. Juez 7o. de Partido en lo Civil,

Mediante el presente edicto, notifica, cita y emplaza a los personeros legales de la firma "KURT WIETING" & Co. y a los acreedores ausentes de la misma firma y les hace conocer que en el juicio de quiebra promovido a instancias de "HARJES" & Cía Ltda., se han dictado las siguientes providencias:

"MEMORIAL DE FOJAS 884.- Señor Juez de Partido.- Notificación por edictos al quebrado y a los acreedores ausentes.- Abog. FRANZ ROJAS AGUILAR por Harjes & Cía. Ltda.- en el juicio de quiebra seguido contra "Kurt Wieting" & Co. a Ud. con respeto digo:- Para la notificación a la firma quebrada, así como a los posibles acreedores ausentes, con la sentencia de grados y preferidos, pronunciada por su autoridad y el respectivo auto de complementación pido a Ud. se sirva librar los edictos correspondientes, para su publicación en la prensa local.- La Paz, 24 de agosto de 1972.- Fdo. Franz Rojas A.- Atogado.- DECRETO QUE SIGUE:- A 25 de agosto de 1972.- Notifíquese a Kurt Wieting & Co. y a los acreedores ausentes, mediante edictos, de conformidad con el art. 141 del Pdto Civil.- Firmado.- Javier Aliaga.- Juez 10o. de Partido en lo Civil.- Ante mí.- W. Crespo.- Secretaria.- SENTENCIA DE GRADOS Y PREFERIDOS.- en el juicio seguido por Harjes y Cía. Ltda. contra la firma Kurt Wieting y Cía. sobre declaratoria de quiebra.- Vistos:- todo lo obrado, y.- Considerando:- que, a fs. 711 Harjes y Cía. Ltda. afirma que como es de conocimiento público los personeros y socios de la firma Kurt Wieting y Cía con negocios establecidos en esta ciudad se han alzado en perjuicio de numerosos acreedores, adeudándoles a los demandantes la suma de dólares americanos 17,329.27, sin contar los adeudos al Banco Agrícola de Bolivia, ex-trabajadores y muchos otros acreedores.- Sostiene que la actitud de los personeros legales de dicha firma los coloca en la categoría de quebrados, por alzamiento comprendidos en el caso 5o. del artículo 467 del Código Mercantil. Por lo que, en conformidad con lo dispuesto por los artículos 5-10 del citado Código demandan la declaratoria de quiebra de la firma "Kurt Wieting" y Cía, pidiendo el apremio de los quebrados y disponer la adopción de medidas legales pertinentes; como ser la ocupación de los establecimientos comerciales y escritorios, b) separación de los quebrados de sus negocios, c) que se tengan por vencidas todas las deudas de los quebrados, d) que se declare el tiempo a que debe retrotraerse los efectos de estas declaratorias, e) que se tomen las medidas determinadas por los artículos 516, 517, 518, 519 y 520 del Código Mercantil y las modificaciones previstas en la Ley de 11 de octubre de 1924, f) se oficie a la Dirección Departamental de Tránsito para el embargo de las movilidades de la firma deudora y sus socios, g) Se oficie a las Gerencias de Teléfonos Automáticos S.A., ordenando el embargo de las acciones de la firma quebrada y sus socios h) llamamiento a todos los acreedores, dentro de las previsiones legales pidiendo en definitiva se declare probada la demanda en todas sus partes, debiendo dictarse la sentencia de grados y preferidos y remitirse a los personeros detenidos de la firma quebrada a la Jurisdicción penal, igualmente, solicita la anotación preventiva pertinente de la acción la designación de depositario de todos los bienes de la firma quebrada y la notificación de todos los Secretarios y Actuarios de la Jurisdicción ordinaria y del Juzgado de Trabajo a objeto de proceder a la acumulación de todas las causas pendientes en sus Juzgados dada la universalidad de la acción.

Considerando: que, admitida la demanda de quiebra por auto de fs. 715 de fecha 21 de enero de 1971, previos los informes salvados a los diferentes Juzgados y de acuerdo a disposiciones de los arts. 48 al 497 del Código Mercantil y 631 y siguientes del Código Penal se declaró quebrado el comerciante "Kurt Wieting" y Cía debiendo computarse la retroacción de la misma a partir de la fecha del documento impago más antiguo conforme a lo dispuesto por el art. 514 y siguientes del Código Mercantil.-

Considerando: que, conforme a lo dispuesto por el art. 514 y siguientes del Código Mercantil se dispuso que Kurt Wieting se quedase separado de los bienes y negocios bajo apercibimiento de Ley señalándose la obligación de poner en manifiesto y entregar sus documentos contables sin excepción alguna así como su correspondencia y archivos al Juez Comisario designado. Igualmente se admite como concurrentes a la quiebra de la firma comercial Kurt Wieting y Cía. a Harjes y Cía. Ltda., Augusto Hada, José Pacasi, Banco Agrícola de Bolivia, Jorge Fernández Soliz y Gloria A. de Fernández, Feyba Ltda., Rigoberto Avalos, Víctor Avalos, Mateo Lida., y Andres Céspedes.- Seguidamente se declaró vencidas todas las obligaciones del quebrado disponiendo la notificación de todos los acreedores para cumplir su obligación de apersonarse al Juzgado y presentar los documentos justificativos de sus créditos.- Se dispuso a continuación que cualquier persona en cualesquier calidad tuviese bienes o dineros del quebrado Kurt Wieting para que los ponga de manifesto al Juzgado bajo apercibimiento de declarárseles cómplices del quebrado de conformidad con el art. 498 del Código Mercantil.- Considerando: que, fueron declarados nulos por Ministerio de la Ley todos los contratos de compraventa de bienes del quebrado personales o de su giro comercial así como de las donaciones, consignaciones y otros actos que pudiesen haberse labrado en perjuicio o fraude de los acreedores.- Considerando: que, en merito del carácter universal de la acción de quiebra se dispuso que todos los Juzgados de Partido e Instrucción en lo Civil de la República acumulen obrados a la causa si ellas fuesen ejecutivas sobre cobro de pesos y cualesquier otra acción, pertinente al patrimonio del quebrado; asimismo se dispuso que los Juzgados en lo penal eleven testimonios de documentos mercantiles que hubiesen dado lugar a acciones criminales, para fines de calificación de la clase de quiebra pertinente. Considerando: que, conforme a lo previsto por el art. 520 del Código Mercantil se designó en calidad de Juez Comisario al Dr. Mario Martínez Mollo quien a fs. 719 prestó el juramento de Ley y asumió en el día sus funciones.- Considerando; que de acuerdo al artículo 531 del Código Mercantil se designó en calidad de depositario al Sr. Fernando Siñani Acuña, quien juró el desempeño del cargo y asumió las funciones señaladas por el art. 532 del Código Mercantil. Seguidamente se dispuso el bloqueo de todas las cuentas del quebrado en todos los Bancos de la República, así como la anotación preventiva de la acción en el Registro de Derechos Reales, Dirección General de Tránsito y Teléfonos Automáticos. Se dirigieron oficios a la Dirección General de Correos para que proceda a la retención de toda correspondencia del quebrado Kurt Wieting y ponga la misma en manos del Juzgado. Finalmente se ordenó la publicación en algún diario de la localidad a los efectos de notificar y emplazar al quebrado en aplicación del caso 4o. del art. 521 del Código Mercantil.- Considerando; que, a fs. 716 vta. 717, 717 vta., y 718 de obrados se procedió a la notificación de los diferentes Juzgados de la Capital; igualmente a fs. 812 se dirigió oficio al Juzgado 2o. de Trabajo a objeto de que proceda a la remisión del proceso que se halla en ese Juzgado interpuesto contra el quebrado Kurt Wieting. Que con referencia a este proceso social seguido por los trabajadores del Sr. Kurt Wieting se halla concluido y con sentencia ejecutoriada; se dispuso su remisión al Juzgado que conoce la acción y por haber fenecido el juicio social y por hallarse en poder de funcionarios del Juzgado de Trabajo bienes y mercaderías que deben engrosar la masa de la quiebra a objeto de pagar con dichos bienes y dineros a los acreedores, conforme lo determina la Ley: Considerando: que, por informe salvado a fs. 846, que los Secretarios y Actuarios de los Juzgados que fueran notificados legalmente a objeto de acumular a la quiebra todos los procesos de sus despachos. Igualmente se establece que los acreedores ausentes fueran notificados legalmente mediante edicto en fecha 3 de abril de 1971.- Considerando: que, por decreto de fs. 846 se ordenó se provea papel sellado necesario para dictar sentencia de grados y preferidos estableciéndose del análisis de todo lo obrado, haberse cumplido con las previsiones señaladas por el art. 160 del Procedimiento Civil.- Por Tanto: El Juez Décimo de Partido en lo Civil de la Capital, administrando justicia en primera instancia a nombre de la Nación y en virtud de la jurisdicción ordinaria que por ella ejerce, sin intervención fiscal por disposición de la nueva Ley de Organización Judicial, Falla: declarando probada la demanda de quiebra interpuesta por Harjes y Cía., contra la firma comercial "Kurt Wieting" y Cía, en consecuencia se declara al demandado Kurt Wieting quebrado por alzamiento conforme lo dispone el art. 488 , inciso 5o. y art. 495 del Código Mercantil disponiéndose el embargo y remate de todos los bienes propios de la firma "Kurt Wieting" y Cía. para que con su producto se haga pago a los acreedores de acuerdo al siguiente orden conforme lo dispone el art. 1444 del Código Civil.

Primero.- Los gastos de Justicia Segundo El crédito de Jorge Fernandez Soliz y Gloria A. de Fernandez por la suma de $us. 16,250,- por su carácter de acreedor de dominio establecido por el art. 1451 del Código Civil y por tratarse de un vendedor no pagado además por la hipoteca convencional inserta en la Oficina de Registro de Derechos Reales, en fecha 30 de noviembre de 1970 con referencia a la casa situada en la calle 12 del barrio de Calacoto de esta ciudad, Asimismo se les reconoce a Jorge Fernandez Soliz y a Gloria A. de Fernandez el cumplimiento de la cláusula penal establecida en el contrato de compra-venta en virtud a lo dispuesto por el art. 724 del Código Civil.- Tercero: Los créditos de Harjes y Cía de $us. 10,815.70 y D.M. 23,437.67 con sentencias judiciales e hipotecas judiciales de 22 de diciembre de 1970 y 12 de febrero de 1971, respectivamente.- Cuarto el crédito en favor de Víctor Avalos por $b. 60,000, hipoteca judicial con sentencia pronunciada en 8 de enero de 1971.- Cuarto.- El crédito en favor de Mateco por $us. 5,751,01 hipoteca judicial con sentencia pronunciada en 21 de enero de 1971.- Quinto.- El crédito en favor de Sicardo E. por $us. 70,000 con setencia judicial pronunciada en 23 de enero de 1971.- Sexto.- El crédito en favor de Augusto Hada de $b. 45,000, hipoteca judicial de fecha 11 de marzo de 1971.- Septimo.- El crédito en favor de Nissas Ltda. por $us. 492, hipoteca judicial con sentencia pronunciada en 9 de octubre de 1971.- Octavo.- El crédito de Herbert Conrad por $us. 90.776,18 hipoteca judicial con auto de solvendo de 8 de enero de 1971.- Decimo.- El crédito de Andrés Céspedes por $b. 90,000 acción penal de fecha 8 de noviembre de 1970.- Esta sentencia de la que tomará razón donde corresponda es pronunciada y firmada en la ciudad de La Paz, a los catorce días del mes de julio de mil novecientos setenta y dos años. Firmado.- Javier Aliaga M., Juez Décimo de Partido en lo Civil Ante Mí:- Willma Crespo C.- Secretaria del Juzgado Décimo de Partido en lo Civil.- AUTO DE FOJAS.- Vistos y Considerando: que, mediante memorial de fs. 873, HARJES y Cía. en vía de complementación solicita la exclusión de la quiebra al acreedor Jorge Fernandez Soliz y Gloria A. de Fernandez en vista de que esta habría sido pagado al habérsele sido restituido el derecho de propiedad del inmueble que fuera del quebrado mediante sentencia pronunciada en el juicio de puro derecho seguido por ante el Juzgado 6o. de Partido en lo Civil, sobre rescisión de contrato de compraventa.- Que, corrida en traslado dicha solicitud a fs. 878 responde al apoderado del acreedor Fernando Soliz, declarando su conformidad con la exclusión a condición de que el Juez Comisario de la quiebra, desista de la apelación interpuesta contra la sentencia que ordena la rescisión del contrato.- Por tanto, sin entrar a mayores consideraciones de orden legal, se declara excluido de la sentencia de grados y preferidos al acreedor Jorge Fernandez Soliz debiendo ocupar su lugar la firma Harjes y Cía, asimismo se ordena al Juez Comisario Dr. Mario Martínez M., desista de la apelación que interpuso y que se encuentra en actual trámite, En cuanto a refiere a la cancelación de gravamenes y devolución de documentos solicitada por Jorge Fernandez, ocúrrase por la vía señalada por ley.- Fdo.- Javier Aliaga M.- Juez Ante mí.- W. Crespo.- Secretaria".

Es librado en la ciudad de La Paz a los dos días del mes de septiembre de mil novecientos setenta y dos años.

P.O. del Sr. J. de P. en lo C.

Isidoro Arismendi Paz
Secretario del Juzgado 7o. de Partido en lo Civil

CENTRO DE IDIOMAS MORMON

CURSOS DE INGLES

INICIACION DE CLASES.- Lunes 4 de Septiembre.
Continuan las inscripciones en todos los niveles.
Matricula económica - Métodos modernos - Becas.
Profesores de reconocida experiencia.
Mayores informaciones en Secretaría Avenida Uruguay 464 de 14 a 19 (2 a 7 de la tarde).

LA DIRECCION

Te acuerdas del teatro para niños

EL ARLEQUIN

en la televisión?
Ahora podrás apreciarlo en el

TEATRO MUNICIPAL

8 al 11 de septiembre.

La Editorial "LOS AMIGOS DEL LIBRO" lamenta comunicar el sensible fallecimiento del que en vida fue conocido escritor nacional, poeta y hombre público, Don HECTOR COSSIO SALINAS, acaecido en la ciudad de Cochabamba.

Su deceso priva a las letras bolivianas de uno de sus más altos exponentes.

CENTRO BOLIVIANO DE LECTURA VELOZ

Anuncia la próxima iniciación de sus cursos de lectura veloz para estudiantes, universitarios y profesionales el día jueves 7 del presente.

Local: COLEGIO DON BOSCO, Avda. 16 de julio 1899.

DURACION: 5 semanas, clases diarias de lunes a viernes.

INSCRIPCIONES: en la Secretaría del Colegio Don Bosco de 16 a 19 horas.

Valor del curso, incluído todo el material $b. 60.

PROFESORES ESPECIALIZADOS. Mayores informes: Teléfonos 83901 y 23475.

PLAZAS LIMITADAS

R.Rocha ganó el premio Revolución Nacionalista

René Rocha se adjudicó el premio "Primer Aniversario de la Revolución Nacionalista", competencia automovilística disputada ayer en el Circuito Oscar Crespo de la ciudad de Sucre.

La competencia alcanzó éxito rotundo y sus alternativas fueron seguidas con bastante interés no solamente en Sucre sino en el todo el territorio de la República.

El ganador cubrió las 252 kilómetros del recorrido en 3 horas 31'24"4/10 y realizó la mejor vuelta al circuito empleando 34'08"2/10.

En segundo lugar se clasificó Helmut Seng, con el coche número 3 con un tiempo total de 2 horas 33'24"1/10; tercero, Eduardo Zamora, conductor del coche número 8, con 3 horas 34' 35"2/10; cuarto, Carlos Miranda; quinto, "Veinteco" y séptimo, Alfonso Méndez.

De los catorce inscritos algunos no se presentaron al punto de partida y otros abandonaron por fallas mecánicas de sus coches.

El único accidente, aunque sin consecuencia, fue el vuelco del coche pilotado por Carlos Delgadillo a la altura de la localidad de Yotala, razón por la cual también abandonó.

PRESENCIA

El orureño René Rocha ganó circuito en Sucre

SUCRE, 27 (CORTESIA DE RADIO LA PLATA).- Pulverizando todos los récords el orureño René Rocha logró la victoria para su escudería "Oscar Crespo", del Circuito Remer ciudad en homenaje al Pte. Antezana y al Día de la Revolución Nacionalista.

La competencia automovilística logró rotundo éxito, y solamente se lamentó el vuelco del piloto Mario Delgadillo sin consecuencias personales.

CLASIFICACION

De 15 pilotos, solamente cinco lograron las seis vueltas de rigor y completaron los 252 kilómetros de recorrido con un total de 256 kilómetros.

Primero René Rocha, con 3,h. 31'24"4/10, con un promedio horario de 71.509 kilómetros por hora. 2o. Helmut Seng, de Santa Cruz, con 3h.33' 24"1/10, con un promedio de 70.852 kilómetros.

3o. Eduardo Zamora, 3h.34'18" 5/10. 4o. Carlos Miranda, con 3h 64.556 kilómetros. Con un promedio de 1.600 kilómetros. La categoría demostró buenos resultados, lamentándose el abandono de Alfonso Méndez, el ganador de la categoría Gorlieb. Pastero en la altura de Ayo Ayo, Hernán Laguna con 24 puntos y 2o. Rocha a sólo dos puntos de este.

TOYOTA BOLIVIANA LIMITADA

REUNIONES

El Embajador del Brasil y la señora de Garcfa Souza ofrecerán el neves, una recepción, en ocasión de celebrar la Fiesta Nacional de su país.

Los miembros de la Sociedad Boliviana de Dermatología se reunieron en un almuerzo de camaradería, en los salones del Club Japonés.

La firma de Consultores Galindo

Sociales

Ltda y sus asociadas las Firmas Canadienses Surveyer, Wenniger and Chenevert Inc. N.D. Lea and Associates y Stanley and Associates ofrecerán el martes un cocktail en los salones del Hotel Crillón.

En Cochabamba, se llevará a cabo hoy el banquete en honor de los dignatarios de Estado, autoridades, Delegaciones al Congreso y Comerciantes Asociados, con motivo de la clausura al IV Congreso Extraordinario de Cámaras de Comercio de Bolivia que tuvo lugar en esa ciudad.

COMPROMISOS

Con la visita de estilo, se ha formalizado el compromiso matrimonial de la señorita Beatriz Mendieta Parada con el señor Ramiro Montes Saenz.

Se ha formalizado el compromiso matrimonial de la señorita Silvana María Vásquez Avila con el señor Edward William Apol, vinculados a familias de Bolivia y Estados Unidos.

AGENDA FEMENINA

CIM

El Comité Boliviano de Cooperación a la CIM invitó una cena en honor a las participantes al Primer Seminario Nacional para Dirigentes que se realizan en Achocalla. Con el mismo motivo ofrece mañana un cocktail CONIF; la reunión se efectuará en casa de la señora Gloria Eyzaguirre de Suárez.

MESA REDONDA PANAMERICANA

Las damas que componen Mesa Redonda Panamericana se reunirán en un té, en casa de la señora Mercedes Mier de Arce, para agasajar a su presidenta, señora Rosa Tornero de Bilbao La Vieja.

O.E.F.

Hoy se inaugura el curso sobre voluntariado dirigido a integrantes de entidades femeninas, auspiciado por el Overseas Education Fund de la Liga de Mujeres Votantes de Estados Unidos.

RECITAL DE DANZAS

Mañana, se realizará el recital de Danzas de la artista húngara Elizabeth Szabo, en el Salón del Goethe Institut.

COLEGIO INGLES CATOLICO

La Asociación de Ex-alumnas del Colegio Inglés Católico se reunirá en su té-mensual, el lunes, en el salón del Colegio.

CONIF

Las integrantes de la Confederación Nacional de Instituciones Femeninas, filial La Paz, se reunieron en un té, en casa de su presidenta doctora Marina Córdova, con el fin de agasajar a la señora Elsa Dorado de Revilla por haber obtenido recientemente, premios en concursos literarios.

COMPROMISO MATRIMONIAL

Con la visita de estilo a los padres de la novia, General Rogelio Miranda Baldivia y señora Gladys Adett de Miranda Baldivia, se ha formalizado el compromiso matrimonial de la señorita Maria Cecilia Miranda Adett con el teniente José Coello Toledo. Los novios pertenecen a conocidas familias de La Paz, Sucre y Cochabamba.

A LA MODA DESDE LA CUNA
La bebé de la izquierda, enbandado inglés, lleva un vestidode cuna "romántico" adornado de volantes y de entre-dos comoen otros tiempos. La pequeñade la derecha luce un bonito conjuntocompuesto de un blusón blanco de mangas cortas, cuello redondo y dos bolsillos de parche con pantalón oscuro y acompañado. Ambos modelos de Christian Dior.
(Foto EFE)

El estudiante William Ramírez Mendoza, destacado alumno del Colegio "La Salle" de esta ciudad y director de la Revista juvenil "Prismáticos", viajó a los Estados Unidos de Norte América, en uso de una beca otorgada por "Youth forUnderstanding" (Juventud para el Entendimiento). Durante su permanencia en el país del norte, obtendrá su título de bachiller en ciencias naturales y tomará conocimiento del arte, la cultura, costumbres y tradiciones del pueblo estadounidense.

Bodas de Oro

El día de ayer celebraron sus BODAS DE ORO matrimoniales, los esposos FLORENCIO FERRUFINO y NICOLASA VILLEGAS de FERRUFINO. Con tal grato motivo sus hijas ofrecieron en su honor una recepción social.

Primer año

Justo Vásquez S. y Senaida E. de Vásquez ofrecerán un té cotillón a las pequeñas relaciones de su hijito YUCEL MARTIN, que apagará su primera velita.

Fallecimiento

Ha dejado de existir la que en vida fue abnegada madre, señora

† Doña FELICIDAD GUZMAN v. de DAVILA

(Q.E.P.D.)

Adela de Urgel, Ricardo, René, Emilio, Juan y Rosario de Miranda, hijos; Walter Urgel, Augusto Miranda, Benito de Dávila, Gladys de Dávila, Irene de Davila, hijos políticos; sobrinos, nietos y demás familiares de la extinta ruegan a sus amistades y personas piadosas se dignen asistir a la traslación de sus restos mortales al cementerio general el día de hoy domingo 3 del presente, a horas 15 y 30.

El cortejo fúnebre partirá de Villa Fátima, calle Ocoboya Nº 327 (frente surtidor Y.P.F.B.).

Favor que comprometerá la eterna gratitud de la familia doliente.

El duelo se despide por tarjeta.

Servicios Caso Allaga Figueroa Nº 773, Telf. 25676

Misas

José Arévalo García, Raquel Molina de Arévalo, padres; Sbtro. Miguel Arévalo M., Cap. Ricardo ArdilesM., hermanos, Fresia J. de Arévalo. Olga M. de Ardiles, hermanos políticos, Basilia Arévalo, Ricardo Molina abuelos (ausentes) Enriqueta, María Luisa, tías, Enrique, Miguel, José N., Dr. Nilson Arévalo Enrique Arturo, Angel Molina y demás tías, primos, sobrinos del que en vida fue ejemplar hijo, hermano y amigo joven:

† JUAN ENRIQUE ARDEVALO MOLINA

(Q.E.P.D.)

ruegan a Ud. (s) se dignen asistir a la misa de requiem que en sufragio del extinto y recordando los ocho días de su sensible fallecimiento mandarán oficiar el día de hoy domingo 3 del presente a horas 11 y 30 a.m. en el Templo de San Agustín.

Su concurrencia comprometerá la eterna gratitud de la familia doliente.

La Paz, septiembre de 1972.

El duelo se despide en la puerta del templo.

La familia de la que en vida fue

† Sra. EMMA GALLARDO v. de FRANCESCHINI

(Q.E.P.D.)

(Fallecida en Santiago de Chile)

ruega a sus parientes, amigos y personas piadosas asistir a la misa que en sufragio de su alma y recordando los seis meses de su sentido fallecimiento, se mandará a oficiar en la Basílica de Nuestra Señora de La Paz (CATEDRAL) el día de mañana lunes 4 del pte. a horas 10 y media a.m.

Su asistencia será reconocida eternamente.

AGRADECIMIENTO E INVITACION

En la paz del Señor ha dejado de existir en accidente de tránsito el que en vida fue ejemplar padre

† Don JOSE VEGA FERNANDEZ

Benemérito de la Patria y Excombatiente de la Guerra del Chaco

(Q.E.P.D.)

Walter, Graciela, Alicia, César, Germán y Bertha Vega Vasquez, hijos; Ana Quiroz, Jaime Flores y Rosario Cardona, hijos políticos Hermanos Burgos, hermano político, Filomena, Luisa y Celestina Vasquez hermanas políticas, nietos, primos, sobrinos; agradecen profundamente a los familiares, amistades y demás personas piadosas, en especial a los ex-combatientes de la Guerra del Chaco, Bolivian American Tobacco, Bolivian Asia Industries, Personal docente y alumnos del 5º curso del ciclo básico del Colegio Henriette de la Chevalier, Club "M" de Chirca, Fraternidad Los Ranas, Fraternidad Peñas de Ancoraimes y personas piadosas que acompañaron en el momento de dolor y se dignaron hacemos llegar sus expresiones de pesar mediante ofrendas florales y tarjetas de condolencia e invitan a la misa de requiem que en sufragio del alma del extinto y recordando los ocho días de su llorado fallecimiento se mandará a oficiar el día lunes 4 del presente a horas 11 y 30 a.m. en la Capilla del Colegio S.S.C.C. (entrada calle Murillo Nº 1061).

Favor que comprometerá la gratitud de la familia doliente.

El duelo se despide en la puerta del templo.

No circulan invitaciones especiales

Esperanza Bolivián de La Faye, esposa; Rose Marie La Faye de Paz Soldán, hija (ausente); Leonor La Faye v. de Zamora, hermana (ausente), Tito Paz Soldán Zegarra, hijo político (ausente); Alvaro Enrique Paz Soldán La Faye, nieto (ausente); los hermanos - políticos, los primos, sobrinos y demás familia del que en vida fue

† Dr. FEDERICO LA FAYE SANJINES

(Q. DE.P.D.)

ruegan a sus parientes, amigos y personas piadosas, asistir a la misa que en sufragio del alma del extinto y recordando los ocho días de su llorado fallecimiento se oficiará mañana lunes 4 del presente mes, a horas 11, en la Capilla del Montículo (Sopocachi).

La familia agradece de antemano su piadosa concurrencia.

La esposa, hijos, hermanos y familiares del que en vida fue, señor

† Don JAVIER F. GUZMAN MONTALVO

(Q.E.P.D.)

ruegan a sus amistades y personas piadosas asistir a la misa que en sufragio de su alma y recordando el mes de su llorado fallecimiento, se celebrará en la iglesia de María Auxiliadora (Av. 16 de Julio) el día martes 5 del presente mes, a horas 11 a.m.

Favor que comprometerá la gratitud de la familia doliente.

En la paz del Señor y confortada con los auxilios de la Santa Religión Católica y la bendición papal, ha dejado de existir la que en vida fue,

† Sra. ROSAURA BELLOT v. de GALZIN

(Q.E.P.D.)

Ernesto, Renato Galzin B., y Elba de Guisbert, hijos; Marcela G. de Galzin y Roberto Guisbert, hijos políticos, María Antonieta Galzin, hermana política; sobrinos nietos, tíos y demás familiares, en especial a las residentes orureñas, Federación y Sindicato Gráfico, se dignen acompañar a la traslación de los restos mortales de la extinta al Cementerio General el día de hoy domingo 3 del pte., a hs. 16.00.

El cortejo fúnebre partirá de la sede de la Federación de Gráficos calle Indaburu esquina Bolívar Nº 1184.

Favor que comprometerá la gratitud de la familia doliente.

AGRADECIMIENTO E INVITACION

Julio Castro Ramírez, esposo; Hilda Castro de Carrasco y Hugo Castro Pozo, hijos; Julio Carrasco Campos y Gladys Inchausty de Castro, hijos políticos; Julio Pozo y Teresa Pozo v. de Solares, - hermanas; Eva de Pozo y María H. v. de Pozo, hermanas políticas; los nietos, primos, sobrinos y demás familia de la que en vida fue abnegada y ejemplar madre, doña

† CARMEN POZO DE CASTRO

Q.D.D.G.

agradecen profundamente a los familiares, amistades y demás personas piadosas, especialmente al personal del Ministerio de AA. CC. y Agricultura que nos acompañaron en los momentos de dolor y se dignaron hacemos llegar sus expresiones de pesar mediante ofrendas florales y tarjetas de condolencia, e invitan a la misa que recordando los 8 días de su sensible fallecimiento se mandará a oficiar el día de mañana lunes 4 del presente, a horas 10 y 30 en el templo de Santo Domingo.

Será favor que comprometerá la gratitud de la familia doliente.

El duelo se despide en la puerta del templo.

VENDO CASA

Dos departamentos amplios, Sopocachi, especial para renta o construcción multifamiliar, queda en Plaza España. Esq. Victor Sanjines, Ref: Victor Sanjines esq. Méndez Arcos No. 2706

Diles a papito y mamita que se alisten para ir contigo al

TEATRO MUNICIPAL

¿Te imaginas? Actuará

EL ARLEQUIN

8 al 11 de septiembre

PRIMETTE SUDADERA

Como un baño sauna en su cuerpo, por procedimiento natural, elimina las grasas, la celulitis, adelgaza y modela. Short bermuda y faja. VENTAS "Gimnasio York" Comercio No. 1287 casi Colón.

CISBA. - BAPTISTA 6071

CURSILLOS NAVIDEÑOS

Se iniciará a partir del 11 del pte. Repostería Navideña-Cocina Internacional-Avanzado de Decorados de Tortas-Gelatinas-Flores-Jarrones. Dictado por la Prof. NELLY MOSTAJO, especializada en MEXICO. Además se perparan TORTAS ARTISTICAS, bocaditos, masitas. Otero de la Vega 271. Teléfono 24054.-

Misas

Digno y meritorio profesional, ejemplar y adorado hermano,

† Ing. RENE CARLOS CAMACHO AYLLON

(Q.E.P.D.)

Luis, Hugo, Carmela de Guzmán, Fanny de Herrera, Emma y Mary de Clavijo, ruegan a sus amistades y personas piadosas acompañarlos en la Misa que se mandará a oficiar recordando su aniversario natal el día lunes 4 a horas 10 a.m. en el templo de La Catedral. Favor que reconocerá la familia doliente.

Los hijos y la familia del que fue

† DoctorDon ALFREDO MARIACA C.

invitan a sus parientes y amigos a la misa que, recordando el año de su fallecimiento se mandará oficiar el día lunes 4 del presente a horas 12 a.m. en el templo de María Auxiliadora.

Favor que compromete a la familia doliente.

CASA "LOS 4 ASES"

Comercio Nº 920

ANUNCIA GRAN LIQUIDACION DE SALDOS

Abrigos y sacones importados,	desde 280 $b.
Trajes y vestidos importados,	desde 180 $b.
Chompas, blusas,	desde 35 $b.
Calzados argentinos,	desde 20 $b,
Pantalones americanos	desde 70 $b.
Sacones de antílope americano	550 $b

Camisas, faldas y muchos otros artículos más.

ULTIMA SEMANA

Parte matrimonial

JOSE LUIS ESTENSSORO ARAUZ
DORA FLORES DE ESTENSSORO

GUSTAVO MILLAN MIER
ENRIQUETA AGUAYO DE MILLAN

participan el matrimonio de sus hijos

MARIA EUGENIA y RAUL ENRIQUE

que se efectuó el mes pasado con carácter privado.

No circularon partes.

Parte matrimonial

HERMINIA RIVERO vda. DE ARAMAYO — *MIGUEL ZALLES CISNEROS, ROSA ELENA DENEGRI DE ZALLES*

participan el matrimonio de sus hijos

LUCY — ***MIGUEL***

LLucy Aramayo Rivero Miguel Zalles Denegri

participan su matrimonio efectuado con carácter estrictamente privado

La Paz, 2 de septiembre de 1972.

Parte matrimonial

Dr. Edmundo Pando Rode
Elsa Vega Amaya

Lucien Paréjas
Solagne Bochaton de Paréjas

Tienen el agrado de participar a sus parientes y amigos el enlace matrimonial de sus hijos

MARTHA ELENA y CHRISTIAN

que se efectuó el día 1o. del presente mes en la ciudad de Ginebra (Suiza)

Parte matrimonial

ANGEL MORALES M. — *GLADYS LOPEZ DE MORALES*
ARTURO ESTENSSORO A — *MARIA LUISA CUELLAR DE ESTENSSORO*

Participan a sus parientes y amigos el enlace matrimonial de sus hijos:

CARMEN GLADYS Y JOSE ARTURO

que se efectuó el día 2 del presente con carácter privado.

No circularon partes.

BANCO MINERO DE BOLIVIA

EDICTO

El Dr. Juan B. Lobatón Juez Quinto de Part.do en lo Civil de la Capital, etc.

Por el presente edicto, cita, llama y emplaza a APOLONIO TELLEZ para que por sí o mediante apoderado se apersone ante este juzgado y asuma defensa dentro del juicio que sigue el Banco Minero sobre cobro de pesos bolivianos, para que se transcribe los recaudos de ley.- MEMORIAL DE FOJAS OCHO.- Señor Juez de Partido en lo Civil.- Acción Coactiva.- Otrosíes.- BANCO MINERO DE BOLIVIA Entidad del Estado, ante las consideraciones de su autoridad, con el debido respeto decimos: En base al testimonio de la escritura pública No. 134 de fecha 4 de septiembre de 1970 extendida por ante la Notaría de Minas de ésta ciudad, más la correspondiente liquidación adjunta, iniciamos acción coactiva contra el señor APOLONIO TELLEZ RIVERO pidiendo el cobro de VEINTIOCHO MIL TRESCIENTOS NOVENTA Y UN 42/100 PESOS BOLIVIANOS (Sb. 28,391,42) más intereses legales por devengar, costas y gastos del juicio.- De conformidad a los Arts. 183 y siguientes de la Ley General de Bancos de 11 de julio de 1928, pedimos a su autoridad dictar auto de solvendo ordenando al deudor el pago en el término de ley sin perjuicio de librarse mandamiento de embargo contra los bienes propios del deudor, protestando de nuestra parte, abonar justos y legítimos pagos si los hubieran. Asimismo pedimos se sirva señalar día y hora para el remate del bien inmueble con construcciones con una superficie de 300 mts.2, situado en la zona de Villa "Fátima" de esta ciudad, sobre la base de la ejecución de $b. 28,391,42.- Otrosí.- Se disponga la inscripción de la demanda y auto de solvendo en la Oficina de Derechos Reales, Tránsito y Teléfonos Automáticos.- Otrosí 2o.- Se disponga igualmente la retención de fondos en los bancos de la ciudad hasta la suma demandada y sea con las formalidades de ley.- Otrosí 3o. Domicilio "Comercio" Esq. "Colón".- La Paz, 8 de Mayo de 1972.- Firmado.- Francisco Rodríguez Saavedra.- Abogado.- Banco Minero.- AUTO QUE LE SIGUE DE FOJAS OCHO VUELTA.- Lleva el Sello del Juzgado Quinto de Partido en lo Civil.- A 28 de mayo de 1972.- Vistos: el documento que se acompaña la liquidez y exigibilidad del mismo, la personería de las partes y la protesta que se hace de abonar justos y legítimos pagos, notifíquese a Apolonio Tellez Rivero para que dentro del tercero día dé y pague al Banco Minero de Bolivia la suma de Veintiocho mil Trescientos Noventa y un 42/100 Pesos Bolivianos (28,391,42 $b.) más intereses legales y costas del juicio.- De conformidad a los Arts. 189 y siguientes de la Ley General de Bancos de 28 de julio de 1928, líbrese el mandamiento de embargo contra los bienes del deudor hasta el monto total de lo adeudado.- Para el verificativo de remate del bien inmueble con construcciones con superficie de 300 mts.2, ubicado en la región de Villa "Fátima" de esta ciudad se señala el día 21 del mes de julio a horas 15 sobre la base de $b. 28,394,42

Al otrosí, 1o.- Procédase a la anotación preventiva de la demanda en la oficina de Derechos Reales, Tránsito y Teléfonos Automáticos con las formalidades de ley.- Al otrosí 2o.- Ofíciese los Bancos locales con el fin solicitado.- Al otrosí 3o.- Por señalado.- Firmado.- Juan B. Lobatón Juez Quinto de Partido en lo Civil.- Ante mí.- Livia Molina.- Secretaría.- INFORME DEL SEÑOR DILIGENCIERO.- Señor Juez de Partido.- Represento.- Buscado en la ciudad a Apolonio Tellez Rivero para la notificación con la demanda y auto de solvendo de fs. 8 y vta. no ha podido encontrársele.- Firmado.- A. Pantoja.- Diligenciero La Paz, 25 de agosto de 1972.- INFORME DE LA POLICIA JUDICIAL.- Juez de Partido en lo Civil.- Represento.- habiéndo sido buscado el demandado Apolonio Tellez por diferentes zonas de la ciudad para su notificación sin poder ser habido en ninguna parte ya que nadie informa de su paradero y domicilio actual ignorarse desde luego. Es cuento tengo a bien informar ante su autoridad por los fines consiguientes.- La Paz, agosto de 1972' Policía Judicial. AUTO DE FOJAS DIEZ.- A 25 de agosto de 1972 Vistos: En mérito a la representación del Señor Escribano de Diligencias del juzgado y de la Policía Judicial, notifíquese por edicto publicado en la prensa local a Apolonio Tellez Rivero, con la demanda y auto de solvendo de conformidad con lo dispuesto por el Art. 141 del Pdto. Civil.- firmado Juan B. Lobatón Juez Quinto de Partido en lo Civil Ante mí.- Livia Molina.- Secretaría del Juzgado. Quinto de Partido en lo Civil

Es librado en la ciudad de La Paz a los treinta días del mes de agosto de mil novecientos setenta y dos años."

P.O. del Sr. J. 5o. de P. en lo C.

Isidoro Arismendi Paz
Secretario del Juzgado 9o. de Partido en lo Civil.

Traficante Ricord dejó ayer Asunción

WASHINGTON, 2 (Urgente AFP) - Auguste Joseph Ricord, acusado por las autoridades norteamericanas de ser uno de los grandes patrones del tráfico internacional de la heroína partió hoy del Paraguay bajo escolta para ser juzgado en Estados Unidos anunció hoy aquí el Departamento de Estado.

Ricord, que es ciudadano argentino de origen francés, fue entregado el sábado en la mañana por las autoridades paraguayas a los representantes de la oficina norteamericana de narcóticos quienes se lo llevaron de inmediato a bordo de un avión especial que debe llegar esta tarde a Estados Unidos.

El secretario de estado, William Rogers, agradeció a las autoridades paraguayas el haber accedido al pedido de extradición de Ricord presentado por el gobierno norteamericano.

"Es un paso importante en la lucha contra el tráfico ilegal de estupefacientes", dijo Rogers.

Por razones de seguridad, las autoridades norteamericanas no quisieron decir a qué Aeropuerto llegará el avión especial de la PANAM que transporta a Ricord, a quien se notificará inmediatamente su inculpación por un magistrado que decidirá su internamiento.

Los servicios norteamericanos de lucha contra el tráfico de drogas fueron puestos en la pista de Ricord en octubre de 1970 por cuatro individuos detenidos en Nueva York por haber introducido fraudulentamente 45 kilos de heroína pura.

Las investigaciones subsiguientes convencieron a las autoridades norteamericanas de que Ricord era el patrón de una organización que introdujo en Estados Unidos más de 250 kilos de heroína por un valor comercial de 145 millones de dólares.

Fue en mayo de 1971 cuando los Estados Unidos pidieron por primera vez a Paraguay la extradición de Ricord, quien residía en Asunción, donde posee varios restaurantes.

AVISOS ECONOMICOS

LLEGARON SACOS DE YUTE GISBERT Y CIA. S.A.
Casilla 195
La Paz

Departamentos Habitaciones

ANTICRETICO
Una habitación, amplia, zona Los Andes, $b. 16.000.- Ref. Sagárnaga 363. Montaño.
(2-3/30981)

ALQUILO
Departamento amueblado en Sopocachi, 2 dormitorios, toda comodidad, teléfono 27168, 8-11 y 14-16. (1-3/N.A.-)

ANTICRETICO
Sin intermediarios, tienda, trastienda y cocina, San Pedro, calle Ernesto Jáuregui 1260, teléfono 54083. (1-3/30966.-)

ANTICRETICO
Doy un departamento. Ref: Sajama 200, teléfono 41666.
(1-2/30963.-)

SOPOCACHI
Alquilo a dos personas soleado dormitorio, pensión, ropa lavada, teléfono 28079.(1-2/30961.-)

ANTICRETICO
Dos habitaciones nuevas, machihembradas, ventanas, baño independiente. 14.000.- Pasaje Beni. Ref: Sagárnaga 277.
(1-3/309.-)

Técnicos

TRABAJOS VARIOS
Colocamos al momento coderas, rodilleras, nalgueras de cuero, colocamos cierres a botas, chalecos, chamarras, ojallillos a cortinas, chalecos, faldas. Colón 330. (3-4/30989.-)

ARREGLO RADIOS TELEVISORES
A domicilio, teléfono 27801.
(16-VIII a 3-IX)

REPARACION RADIOS TELEVISORES
A domicilio, 51016.
(31-4/30957)

ELECTRICISTA
Técnico en cocinas, calefones, lavadoras, lustradoras, refrigeradores, instalaciones de artefactos eléctricos. Trabajos a domicilio. Ref: teléfono 26778
(3-6/30988.-)

Teléfonos

ALQUILO
Teléfono particular zona de Calacoto. Ref: teléfono 82462 - 42372. (3-5/30984.-)

Muebles

VENDO
Juegos de living $b. 750.- para arriba, varios modelos. Tumusla 492, frente a la Notaría. (Interior). (2-3/30978)

LIQUIDACION
Máquina pedal costura 500, catre 60.-, puerta con marco 90.- ventana, vidrios pintura 50.-, estufa kerosene, otros 200.-, Cordero 214. (2-3/30976)

OCASION
Vendo pianola, living, catre-cuna, otros muebles, y plantas de salón. Ref. Misael Saracho 1184 esquina Juan de Vargas.
(2-3/M.F.)

Casas

EN SANTA CRUZ
Véndese ocasión 2 tiendas, un portón, varios cuartos, ubicados en calle René Moreno 527. Ref. Villa Santa Rosa, 2 cuadras al sur, pasando la circunvalación. (2-4/7713-)

CASITA DE OCASION
Vendo en $b. 67.000.-, Germán Jordán, Villa Pabón, teléfono 56265.
(3-5/30990.-)

VENDO LOTE
400 m2. dos frentes, una habitación $b. 25.000.- calle Covendo 860, Fábrica Fósforos. Colección Amarios redactores, informes camarales, teléfono 52924. (3/30985.-)

EN SANTA CRUZ
Se vende una casa amplia de dos pisos, sobre terreno de 1,150 m2. Ref. Avenida Velarde esquina Ana Barba, teléfono 23074.
(27-10/7710)

CASA EN VENTA SANTA CRUZ
En calle comercial; con departamento para comercio y vivienda. Informes: Librería CINCO HERMANOS PAREJA, Casilla 267, teléfono 22054-22057.
(1-15/7712.-)

OCASION
Vendo casa en Cochabamba con 1,360 m2., especial para Empresas, Colegios, Sedes Sociales, Clínicas, Cines, con hermosa huerta, a tres cuadras de la Plaza principal. Ref: Tumusla 6091. COCHABAMBA.
(1-6/30960.-)

Vehículos

VENDO
Colectivo Inter R-190. Molino tostadora de café, Secadora pelados. Buenos Aires, calle Julio Tapia 974, teléfono 53896.
(2-5/30972)

Préstamos Dinero

NECESITO 6,000 PESOS
Pago buen interés y garantía. Llamar teléfono 23232.
(2-3/30974)

Varios

UNDERWOOD
De oficina, 15 pulgadas, moderna, precio ocasión. Comercio 994, Of. 6. (3-4/30987.-)

ULTIMO AVISO
Maletería Mágico insinúa a su distinguida clientela recoger sus compósturas en el lapso de 3 meses, pasado este período no nos responsabilizamos de ningún reclamo. Colón 330.
(3-4/30989.-)

VENDO
Torno mecánico 1.50 entrepuntas, Caro 335 Este, ORURO.
(29-6/20633)

MAPAS ANTIGUOS
40 Mapas de 1760 vendo, teléfono 28971. Sr. Roberto.
(313/30956)

ORQUESTA
Para sus fiestas, teléfono 53220
(30-4/30800)

CUALQUIERA DA
Un tropezón en la vida, solo es un refrán; pero si usted tropieza y su calzado se descompone, le arreglaremos completamente gratis, acuda a Maletería Mágico, Colón 330.
(3-4/30989.-)

AVICULTORES
Harina de alfalfa y haba cocida, teléfono 50324. (2-11/30980)

SE VENDE
Terreno en Irpavi. Ref. teléfono 82020. (2-4/30973)

SE PRECISA
Señora mayor sola para acompañar y atender a señora de edad. Escribir referencias: Casilla correo 2000.
(31-3/30958)

SE NECESITA
Secretario (a) dactilógrafo, presentarse en horas de oficina. Av. Arce 2316, 3er. piso.
(2-3/30982)

TEÑIDO DE CUERO
En todo color, calzados, carteras, chamarras, sillones, taburetes, atención a domicilio. Colón 330. (3-4/30989.-).

AGENTES VENDEDORES
Para venta de policopiados, materias completas, ciclos básico, intermedio, medio, Ingreso Universidades, instrucción militar, ascenso policías, "ICEF" Ayacucho 251. (1-3/30969.-)

CONSCRIPTOS 1972
Instrucción teórica, Moral Militar con armas Instituto "EVA PERON", Ayacucho 251.
(1-3/30969.-)

VENDO
Mina de mármol, cal, estuco, cercanías mina Matilde. Av. Buenos Aires 996. (2-3/30977)

JOVENES
Se necesitan para ventas, se paga buen sueldo. Ref: Calle Santa Cruz No. 137.(1-4/30965)

REPARACIONES Y
Trabajos nuevos, carteras, maletas, carpetas, chamarras, sacones, pelotas, estuches para guitarras, radios, máquinas. Colón 330. (3-4/30989.-).

CEPILLAMOS PISOS
Teléfono 53177. (1-8/30967.-)

SE VENDE
Clossets, roperos, camas, sifoniers, peinadores, mesas, aparadores, vitrinas, sillas, muebles de escritorio y variedad de livings. Av. Arce 2808.
(1-5/30970.-)

ACCIONES
Vendo del Jockey Club, teléfono 23680. (2-3/30976)

TRAMITES MILITARES
Declaratoria Beneméritos, libretas, substitutivos, ventas; gestiona Benemérito DANIEL ARDUZ, Procurador Causas, ex-Secretario Tribunal Militar, 30 años práctica. Sagárnaga 161, teléfono 24058, casilla 3807
(3-3/30986.-)

NATIONAL

Efetonina jarabe

Para la tos

MERCK

El toque

Distribuida por

Algunos lo hacen...
Otros lo sueñan...
A todos les gusta.

COLOR

Elliott Gould,
Bibi Andersson,
Max von Sydow
un film de
Ingmar Bergman

Sólo en tanda y noche mayores 21 años

CINE TESLA
MARTES
MATINEE - FESTIVAL EN BING SUR

BICICLETAS ESTACIONARIAS
Combata el drama de la vida moderna, trastornos circulatorios, nerviosos, digestivos, insomnio, estreñimiento, exceso de peso, son la falta de ejercicio.
VENTAS "Gimnasio York" Comercio 1287 casi Colón.

COMUNICADO

CENTRO DE DIPLOMADOS EN ALTOS ESTUDIOS MILITARES

Se recomienda con carácter de urgencia a los miembros de la institución, dejar en secretaría sus datos personales y el correspondiente curriculum vitae, más 2 fotografías t/ carnet para el registro de control en kardex y el carnet respectivamente.

La secretaria atenderá por las tardes en horas hábiles en su local de la calle Carlos Bravo No. 240 (interior) esq. Reyes Ortiz.

La Paz, 3 de septiembre de 1972.

EL DIRECTORIO

CONVOCATORIA AL CONGRESO DE ORFEBRES Y RELOJEROS

EL COMITE ORGANIZADOR DEL 1o. CONGRESO NACIONAL DE ORFEBRES Y RELOJEROS

CONSIDERANDO:

Que, es una necesidad sentida la reunión de todos los trabajadores orfebres y relojeros de Bolivia para que se busquen soluciones a los múltiples problemas por las que atraviesan los orfebres y relojeros de todo el país, por la falta de materia prima y las exigencias de mayores tributaciones de impuestos y patentes, sin que se vislumbre soluciones adecuadas de acuerdo al interés de los trabajadores artesanos orfebres y relojeros.

CONSIDERANDO:

Que, las medidas que se quieren imponer, a través de un proyecto de Decreto elaborado, por la comisión de oro y el departamento aurífero dependiente del Ministerio de Minería y Metalurgia, son atentatorios al gremio general de la familia orfebre.

CONSIDERANDO:

Que, debido a la crisis económica social que atraviesa nuestro desamparado sector laboral, viendo estas inconsecuencias y las necesidades que atingen al artesano orfebre. Es menester reunirse en un cónclave nacional democrático, que exprese las necesidades y aspiraciones de los orfebres y relojeros de Bolivia, mediante su representación proporcionada de sus bases, para que se discuta y plantee la solución de sus problemas, designando para su ejecución un nuevo directorio ejecutivo nacional.

POR TANTO:

El Comité Organizador del 1er. Congreso Nacional de Orfebres y Relojeros

RESUELVE:

Convocar al 1o. Congreso Nacional de Orfebres y Relojeros de Bolivia, bajo las siguientes bases:

1.- El Congreso Nacional de Orfebres y Relojeros de Bolivia se reunirá en la ciudad de Cochabamba, inaugurará el 12 de septiembre de 1972 y clausurará el 14 del mismo mes y año.

2.- Asistirán a este evento nacional, delegados de todas las organizaciones departamentales, provinciales y regionales, elegidos democráticamente en Asambleas de sus respectivas organizaciones, debiendo los mismos pagarse todos los gastos de viaje y estadía en las representaciones siguientes:
Comité Ejecutivo en pleno; 4 delegados titulares y 2 suplentes por organizaciones departamentales; 2 delegados titulares y 1 suplente por organización provincial o regional. Los secretarios generales y presidentes de las organizaciones filiales a la Federación son delegados natos, siendo su asistencia obligatoria, quienes asimismo deberán presidir sus respectivas delegaciones; como delegados adscritos podrán asistir con derecho a voz solamente, el número proporcional que cada organización vea conveniente.

La Paz, agosto de 1972.

POR EL COMITE ORGANIZADOR DEL 1o. CONGRESO NACIONAL DE ORFEBRES Y RELOJEROS

p. Arnulfo Soto Siles. STRIO. EJECUTIVO.- Raúl Flores Ayllón. STRIO. GENERAL.- Félix de Lafuente Sejas. STRIO. DE ORGANIZACION.- Pastor Torrico G. STRIO RELACIONES.- Guillermo Nistahus V. STRIO. DE CONFLICTOS.- Fernando Baldelló R. STRIO. DE ACTAS.- Luis Ledesma. STRIO. DE HACIENDA.- Arturo Jerez.- STRIO. BENEFICENCIA.- Justino Torrico. STRIO. DEPORTES.- Ismael Soto S. STRIO. COOPERATIVAS.

AVISO DE REMATE

El Dr. Ricardo Viscarra C. Juez Séptimo de Partido en lo Civil de la Capital, etc.

HACE SABER, Que por providencia de fecha 28 de Agosto se ha señalado el día 15 del presente mes a horas 15, para el verificativo del remate de un inmueble situado en la calle Pioneros de Rochedale No. 710, propio de los ejecutados Luis Quispe y Luisa de Quispe sobre la base de su tasación catastral de pesos bolivianos ciento sesenta y nueve mil seiscientos ochenta y dos con cuatro centavos rebajada que fue la segunda décima de ley.- Por tenerse así ordenado dentro del juicio ejecutivo seguido por Roberto Delgadillo contra Luis Quispe y Sra. sobre cobro de pesos bolivianos.

Los interesados en el presente remate pueden concurrir el día y hora señalados a la tribuna de remates del Palacio de Justicia e intervenir en el mismo previo depósito del 5% de la base fija en la Secretaría del Juzgado.- donde además recibirán mayores informaciones.

Es librado en la ciudad de La Paz, el primer día del mes de Septiembre de mil novecientos setenta y dos años.

P.O. del Sr. J. 7o. de P. en lo C.

Isidoro Arismendi Paz, Secretario del Juzgado 7o. de Partido en lo Civil.-

CONSTANCIO KILOWATT INFORMA

Que en el afán constante de superación debo molestar a los usuarios de mis servicios con cortes en el suministro de energía eléctrica de acuerdo al siguiente programa.

DIA Lunes 4 de septiembre de 1972 de horas 13 a horas 15.
ZONA San Pedro. Grau entre Yacuma y General González. Yacuma entre Plaza Sucre y Colombia. Gral. González entre A. Grau y pasaje Gral. González.
DIA Martes 5 de septiembre de 1972 de horas 13:30 a 17:00.
ZONA Challapampa. Calles Vicente Eguino y Batallón Illimani.
Horas 13.30 a 15.
ZONA Miraflores Av. Chile y San Salvador entre EE. UU. y Guerrilleros Lanza.
DIA Miércoles 6 de septiembre de 1972 de horas 13.00 a horas 15.00.
ZONA Miraflores. Calle Cuba entre Plaza Benito Juárez y Jamaica. Guatemala esquina Jamaica.

Para servirles de acuerdo a sus deseos, debo recordarles que todos los servicios están regidos por regulaciones que deben ser cumplidos para su propia seguridad, por ello, les ruego que con la oportunidad del caso consulten a mi departamento de promociones sobre extensión de líneas, ubicación de transformadores, medidores, etc., para que sean canalizados a través de los diferentes departamentos técnicos de que dispongo a fin de brindarles un mejor servicio en su hogar, oficina o taller.

UN ESFUERZO DE LA EMPRESA PRIVADA AL SERVICIO DEL DESARROLLO

LIMPIEZA EN SECO EUROPA

Gamuza, Antílope, visón, pieles, felpas, peluche, terciopelo, vestidos de novia y fiesta, con lentejuelas, pedrería y perlas, guantes de cuero, gamuza, previl, Ornamentos de iglesia, mantelería, cortinas, camisas de etiqueta, juguetes de felpa y toda su ropa. La limpiamos en seco en nuestra maquinaria superautomática, la cual funciona con materia prima y la gama más delicada de desmanches europeos. Sin dejarle ningún olor en sus prendas.

SIN DEJARLE NINGUN OLOR EN SUS PRENDAS

Av. 6 de Agosto - Edificio DIANA. - Teléfono 40221.

ACLAMADA en TOKIO, PARIS, LONDRES, NEW YORK, como EL FILM REVOLUCIONARIO MAS IMPORTANTE DEL CINE!

ROD STEIGER

"LOS PODEROSOS"

Mencion al Oscar de Hollywood y 9 Premios mas

Con Francesco ROSSI

ES OTRO SENSACIONAL IMPACTO DE "INCOFISA"

PROXIMO GRAN SUCESO CINE LA PAZ

HOY Cines

6 DE AGOSTO Tel. 23829

Matinal LOS ILUSIONISTAS, matinée MATELOS A TODOS Y REGRESE SOLO, tanda y noche (sólo mayores de 21 años) CAMINO A SALINA. Actualidades mundiales No. 32, Matinée platea 3,50, mezzanine 4,10, tanda y noche platea 4,80 mezzanine 5,30.

16 DE JULIO Tel. 22191

Matinal NO MAS MILLONES POR FAVOR, matinée, tanda y noche O'CANGACEIRO, Matinal 1,60, matinée 3,60- 4,10, tanda y noche 4,80 - 5,30.

MONJE CAMPERO Tel. 23333

Matinée GENERACION INQUIETA tanda y noche LA HIJA DE RYAN. Mayores de 18 años- horario especial 15.00- 18.30- y 21.45. Matinée 2,30 y 3,20, tanda y noche 8,30 4,30.

SCALA Tel. 23535

Matinal SUBMARINO AMARILLO, matinée, tanda y noche LA SONRISA DE MAMA. Noticioso EL MUNDO AL INSTANTE. Matinée $b. 3,60 y 4,10, tanda y noche $b. 4,80 y 5,30, matinal $b. 1,60 y 2,10.

LA PAZ Tel. 23842

Matinée LA SONRISA DE MAMA, tanda y noche LA GRAN RUTA con Gloria Montes y Carlos Dural - mayores de 21 años-. Noticioso EL MUNDO AL INSTANTE. Matinée $b. 3,60 y 4,10, tanda y noche $b. 4,80 y 5,30.

UNIVERSO Tel. 42660

Matinal -función suspendida-, matinée ESCAPE DEL PLANETA DE LOS SIMIOS, tanda y noche LA MASACRE DE CHICAGO- para mayores de 18 años-. Matinée platea $b. 3,60- mezzanine $b. 4,10, tanda y noche platea $b. 4,80- mezzanino $b. 5,30.

TESLA Tel. 53803

Matinal INTREPIDOS LOCOS DEL ESPACIO, matinée, tanda y noche FESTIVAL DE BING SUR. Matinal $b. 2,10- 1,60, matinée $b. 4,10- 3,60, tanda y noche $b. 5,30- 4,80.

PRINCESA Tel. 51821

Matinal INTREPIDOS LOCOS DEL ESPACIO, matinée REYNO SALVAJE, tanda y noche VEO DESNUDO - estrictamente prohibida menores de 21 años-. Matinal $b. 2,10- 1,60, matinée $b. 3,60- 3,10- 2,60- 2,10 tanda y noche $b. 4,30- 3,80- 3,30- 2,80.

MURILLO Tel. 52647

Matinal DESIERTO DE DIAMANTES y ROSA LA TEQUILERA, matinée hs. 2,45, tanda y noche UN HOMBRE LLAMADO CABALLO y MATRIMONIO 69. Matinal 1,10- 0,90, matinée 3,10- 2,10, tanda y noche 3,20- 2,10.

MEXICO Tel. 26867

Matinal EL TEXANO TEMERARIO y LOS FANTASMAS BURLONES, matinée LA NOCHE DEL ALCON- EL MUNDO LOCO DE LOS JOVENES, tanda BAÑAME MI AMOR- EL MUNDO LOCO DE LOS JOVENES, noche HASTA EL VIENTO TIENE MIEDO- EL MUNDO LOCO DE LOS JOVENES M. 3,20 2,20 T.N. 3,30- 2,20.

VARIEDADES Tel. 24071

Matinal EL VALLE DEL MISTERIO y VENCER O MORIR, matinée DIOS LOS CRIA Y RINGO LOS MATA y EL HIJO DEL AGUILA NEGRA, tanda CANTOR ENAMORADO y DIOS LOS CRIA Y RINGO LOS MATA, noche CANTOR ENAMORADO y EL HIJO DEL AGUILA NEGRA. Matinal $b. 1,10 y 0,90, matinée $b. 2,60 y 1,60, tanda y noche $b. 2,70 y 1,60.

PARE Tel. 29704

Matinal 11 PARES DE BOTAS, matinée, tanda y noche LA FUGA FANTASTICA- todo público-. Matinée $b. 1,10, matinée $b. 3,10, tanda y noche $b. 3,20.

16 DE NOVIEMBRE

Matinal CASTILLO DE LOS MONSTRUOS - 2 TONTOS EN ESCENA, matinée, tanda EL AMOR DE MARIA ISABEL- LA VIDA DE PEDRO INFANTE, noche EL AMOR DE MARIA ISABEL- LA CAMA.

EBRO Tel. 42939

Matinal ATRACO DEL SIGLO GUERRA A LA ITALIANA, matinée PAGA O MUERE- EL BARON ROJO, tanda y noche PAGA O MUERE- EL BARON ROJO. Matinal $b. 1,- 0,70, matinée $b. 2,60- 1,60, tanda y noche $b. 3,20- 1,60.

IMPERIO Tel. 40451

Matininal doble EL TERRITORIO ENEMIGO y A FUEGO DE METRALLA, matinée, tanda y noche ALFREDO EL GRANDE- LOS BUITRES TIENEN HAMBRE. Matinal 1,- y 0,60. M.T. y N. 2,20 y 1,70.

ILLIMANI

Matinal CARNAVAL DE WALT DISNEY- ROSTRO DE FU MANCHU, matinée DJURADO y MAS CORNADAS DA EL HAMBRE tanda y noche DJANGO y DJURADO.

ABAROA Tel. 50252

Matinal GUERRA BAJO LA TIERRA, matinée y tanda CUANDO EXPLOTA LA FURIA y UN CURA Y LA SOMBRA DE DJANGO, noche (sólo para mayores de 21 años) VIAJE HACIA EL DELIRIO y CUANDO EXPLOTA LA FURIA. Matinée platea 3,10, lata 2,10, tanda y noche platea 3,20, alta 2,10.

MIRAFLORES Tel. 53159

Matinal BESOS Y BALAS y DOS HOMBRES DE ORO, matinée y noche LA DAMA ESCARLATA y CROMWELL EL HOMBRE DE HIERRO, tanda CRONWELL EL HOMBRE DE HIERRO. Matinal $b. 1,10, matinée $b. 2,60, tanda y noche $b. 3,30.

ROXY

Matinal CORAZON CONTENTO y VUELVETE TE MATO, matinée, tanda y noche EL TURISTA PROPONE y EL SECUESTRADOR DISPONE y EL REGRESO DEL PISTOLERO. Matinal $b. 1,10, matinée $b. 2,60, tanda y noche $b. 3,30.

AMERICA

Matinée y tanda ROMANCE SOBRE RUEDAS - TODO POR NADA.

LA SALLE

Matinée- para todo público con DIBUJOS ANIMADOS- LOS ULTIMOS NOTICIEROS- LOS BUENOS Y LOS MALOS.

ESMERALDA Tel. 52454

Matinal REBELION EN LA GRANJA- PISTOLAS ASESINAS, matinée, tanda y noche VUELVEN LOS SIETE HOMBRES- VUELVO A VIVIR VUELVO A CANTAR T.P. Matinal $b. 1,10, matinée $b. 2,60, tanda y noche $b. 2,70.

CENTER Tel. 20573

Matinal EL INTERMINABLE DIA DE LA MATANZA, matinée EL LEON DE TEBAS, tanda y noche LA CACERIA HUMANA. Matinal 1,00- 0,50, matinée 2,00- 1,50, tanda y noche 3,00- 1,50.

TRIANON Tel. 21320

Matinal doble AVENTURAS DE LAS HERMANAS X-SOMBRA BLANCA. Desde las 14 horas en funciones continuadas GITANO.

LUX

Matinal VIVA D'JANGO y PAPA GANZO, matinée, tanda y noche LOS ULTIMOS DIAS DE LA TIERRA y LOS ULTIMOS DIAS DE POMPEYA. Matinal $b. 1.- y 0,60, matinée $b. 2,10 y 1,60, tanda y noche $b. 2,60 y 1,60.

BUSCH

Matinal FANTOMAS CONTRA EL MUNDO- AVENTURAS EN EL ORIENTE, matinée y noche EL EXTRAÑO DEL PELO LARGO- LOS TRES CABALLEROS, tanda EL EXTRAÑO DEL PELO LARGO- UNO DESPUES DEL OTRO. Matinal $b. 1,10, galería $b. 0,60, matinée, tanda y noche platea $b. 2,60, galería $b. 1,60.

MARTES: GRAN CINE MEXICO

GRANDIOSO SUPER ESTRENO EXCLUSIVO

TEMIBLES CON LA BOTELLA... CORDEROS EN EL AMOR... SON UN PAR DE SINVERGUENZAS QUE VENCEN AL MAL HUMOR...

PROXIMO VIERNES 8

Debut Coliseo Cerrado

TRIPLE CIRCO NORTEAMERICANO

Tres circos en uno

1).- Delfines de Miami

2).- Carnaval en el hielo.

3).- Pista central con atracciones internacionales.

PISTA DE HIELO CON PATINADORAS DE MIAMI

Por primera vez en La Paz

de paso a Buenos Aires.

MARTES 5 Cine 6 de AGOSTO ☆

CARATE: ¿DEPORTE O BARBARIE?

MARTES-GRANDIOSO ESTRENO

CINE MONJE CAMPERO

¡TODO CUANTO USTED HAYA OIDO DECIR DE "PERDIDOS EN LA NOCHE"

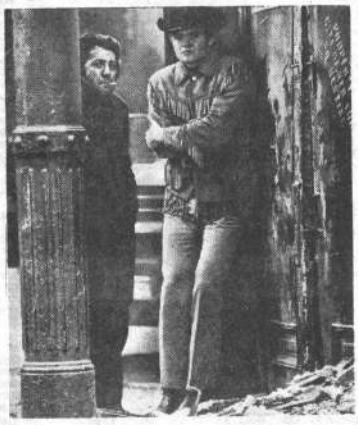

DUSTIN HOFFMAN y JON VOIGHT, principales intérpretes de la estupenda superproducción "PERDIDOS EN LA NOCHE" que en breve el público paceño podrá apreciarla en todo su esplendor en el Cine "SCALA"

ES ABSOLUTAMENTE CIERTO!!!

"ES TAN TEMPESTUOSA E INTENSA QUE SE HACE CASI INSOPORTABLE" - Judith Crist, New York Magazine.

"UNA OBRA MAESTRA QUE DESTILA FUEGO. ESTA LOS PONDRA A DAR SALTOS POR TODA LA CIUDAD" - Look Magazine.

"UNA EJECUTORIA DESLUMBRANTE" -New York Times.

"TAN EXTRAORDINARIAMENTE BUENA QUE SE HACE DIFICIL DARLE EL ENCOMIO ADECUADO" - New York Post

"LA MAESTRIA EN TODO EL DRAMA ES PASMOSA" - Saturday Review.

"ES IRRITANTE, LACERANTE, UNA OBSCENA PERO INOLVIDABLE EXPERIENCIA CINEMATOGRAFICA" - Rex Reed.

" LA PELICULA QUE JUSTIFICADAMENTE MERECIO EL "OSCAR" DE LA ACADEMIA, SU ERUPCION TIENE POPULARIDAD VOLCANICA". - Vernon Scott, PUI "JOHN SCHLESINGER HA REALIZADO UN GRAN DRAMA. LO ESCANDALIZARA, LO DELEITARA, LO HARA REIR, LO ATORMENTARA, LE INSPIRARA REPULSION, LE INSPIRARA AFECTO COMPRENSIVO Y LO LLEVARA A LAS LAGRIMAS. LAS ACTUACIONES DE HOFFMAN Y VOIGHT SON AMBAS REALMENTE MAGNIFICAS". - Cosmopolitan Magazine.

He aquí las opiniones de varios de los más destacados críticos teatrales y cinematográficos de Nueva York; junto a la de ellos, insertamos la valiosa opinión de nuestro afamado crítico EDUARDO VALDIVIA ALLENDE, que dice al respecto de ésta película: "PERDIDOS EN LA NOCHE" NO ES UNA PELICULA MAS, SU PLANO HUMANO NOS LLEVA A PULSAR LAS MULTIPLES INQUIETUDES EN LA LUCHA POR LA VIDA. Los intérpretes -Dustin Hoffman y Jon Voight- rebasan los límites de la ficción y se identifican maravillosamente con los personajes que desempeñan, habiendo quedado COMO ARQUETIPOS DE UN TRABAJO ARTISTICO SENCILLAMENTE INOLVIDABLE."

H. MUNICIPALIDAD DE LA PAZ

DEUDORES MOROSOS

Las personas cuyos nombres se detallan a continuación, deben apersonarse ante la Sección Coactiva del Tesoro Municipal, para hacer efectivo el pago de obligaciones tributarias pendientes, en el término del tercero día de esta publicación, caso contrario se dará cumplimiento a los mandamientos de apremio y embargo expedidos por el Tribunal Coactivo.

La Paz, 3 de septiembre de 1972

NOMBRE		MONTO	No. LETRA
Aguilar Huayllas Juan	Sb.	725,00	588752
Aguilar Huayllas Juan	Sb.	801,60	588753
Aguilar Huayllas Juan	Sb.	500,00	227444
Aguilar María de	Sb.	280,10	365088
Aguirre Cuadros René	Sb.	338,00	228062
Aguirre Cuadros René	Sb.	338,00	228063
Alcón Albarracín René	Sb.	583,13	351302
Alconini Fernández Angel	Sb.	364,60	78197
Allaga Viscarra Irma	Sb.	125,00	642314
Almanza Adáms	Sb.	255,00	324336
Almanza Adáms	Sb.	255,00	324337
Almanza Adáms	Sb.	255,00	324335
Almanza Adáms	Sb.	255,00	324338
Apaza Alaicoza Alejo Vda. de	Sb.	285,00	377075
Araoski Javier	Sb.	1,488,20	91101111
Aramayo Julia	Sb.	305,00	370651
Arafiz V. Laida	Sb.	905,00	495954
Arias Báñez C. Víctor	Sb.	300,00	851815
Arias Rodríguez Mario	Sb.	250,00	8872
Arias Rodríguez Mario	Sb.	325,00	7883
Armas Mendoza José	Sb.	285,00	43274
Armás Mendoza José	Sb.	285,00	43275
Ayala Tarquino José	Sb.	185,00	166600
Baldivieso Javier	Sb.	405,00	894679
Baldivieso Javier	Sb.	405,00	894678
Baldivieso Javier	Sb.	505,00	894688
Beltrán Perez Francisco	Sb.	255,00	332094
Benavides Luis	Sb.	1,805,00	312831
Benavides Rosario Marañón de	Sb.	205,00	677969
Benavides Rosario Marañón de	Sb.	205,00	677990
Berrios Pardo Néstor	Sb.	155,00	324332
Betancurt V. Federico	Sb.	335,00	132515
Bilbao La Vieja Corina	Sb.	853,45	434783
Bilbao La Vieja Corina	Sb.	714,30	434800
Bilbao La Vieja Corina	Sb.	305,31	434782
Bilbao La Vieja Corina	Sb.	866,20	434801
Bilbao La Vieja Corina	Sb.	724,80	434781
Bilbao La Vieja Corina	Sb.	308,81	434784
Blanco Vila Gregorio	Sb.	317,00	238393
Blanco Vila Gregorio	Sb.	318,00	238384
Bonilla Angélica	Sb.	728,05	565025
Bonilla Angélica	Sb.	720,61	565026
Bonilla Angélica	Sb.	713,17	565027
Bustillos Irusta Javier	Sb.	2,800,00	84299
Bustillos R. Carlos	Sb.	600,00	351225
Bustillos R. Carlos	Sb.	600,00	351232
Bustillos R. Carlos	Sb.	600,00	351228
Bustillos R. Carlos	Sb.	600,00	351229
Bustillos R. Carlos	Sb.	600,00	351230
Bustillos R. Carlos	Sb.	600,00	351231
Bustillos R. Carlos	Sb.	185,47	590521
CADORA A.	Sb.	400,00	891179
Camacho Camacho Juan	Sb.	608,12	514542
Camacho Camacho Juan	Sb.	622,90	514540
Camacho Camacho Juan	Sb.	615,57	514541
CAMENA S.A.	Sb.	17,379,00	394295
CAMENA S.A.	Sb.	17,379,00	394296
CAMENA S.A.	Sb.	17,379,00	394297
CAMENA S.A.	Sb.	17,379,00	394298
CAMENA S.A.	Sb.	17,379,77	394299
Canedo Cresencia Olmos de	Sb.	282,60	367508
Capriles Juan José	Sb.	1,086,35	303557
Capriles Juan José	Sb.	1,113,05	303569
Capriles Juan José	Sb.	1,099,70	303566
Carita Juan	Sb.	170,00	378759
Carpio Juan	Sb.	273,20	178190
Carranza Alcazar Mario	Sb.	374,00	64580
Carranza Alcazar Mario	Sb.	275,00	46581
Carrillo Arenas Carlos	Sb.	520,00	428408
Carrillo Raul	Sb.	305,00	662860
Castellanos Tenier Edgar	Sb.	1,744,00	447293
Castro M. Juan	Sb.	255,00	324841
Castro M. Juan	Sb.	255,00	324840
Castro M. Juan	Sb.	255,00	324839
Castro M. Juan	Sb.	255,00	324838
Castro M. Juan	Sb.	255,00	324837
Castro M. Juan	Sb.	255,00	324836
Castro Lina	Sb.	262,50	235710
Castro Lina	Sb.	262,40	235721
Castro Flores Felipe	Sb.	3,224,23	440519
Castro Flores Felipe	Sb.	3,187,22	440520
Castro Flores Felipe	Sb.	3,350,22	440521
Castro Flores Felipe	Sb.	3,112,22	440522
Castro Flores Felipe	Sb.	3,076,22	440524
Castro Flores Felipe	Sb.	3,039,21	440525
Castro Flores Felipe	Sb.	3,002,18	440526
CIBAL LTDA.	Sb.	1,014,69	366842
Claros Castellón Oscar	Sb.	205,00	312760
Claros Castellón Oscar	Sb.	205,00	312761
Claros Castellón Oscar	Sb.	205,00	312762
Claros Roberto	Sb.	456,00	428339
Clavijo Espinar Hernán	Sb.	1,130,00	202927
Club BOLIVAR	Sb.	1,796,55	304035
Club BOLIVAR	Sb.	1,796,55	304033
Club BOLIVAR	Sb.	1,796,55	304034
Comboni Leopoldo	Sb.	1,000,00	434529
Comboni Leopoldo	Sb.	1,000,00	434527
Comboni Leopoldo	Sb.	1,000,00	434526
Comboni Leopoldo	Sb.	1,000,00	434525
Conde Fernando	Sb.	205,00	376937
Conde Fernando	Sb.	205,00	376936
Conde Fernando	Sb.	205,00	376938
Conde Fernando	Sb.	205,00	376940
Cooperativa Trans. 16 de Noviembre	Sb.	3,000,00	390655
Cooperativa Trans. 16 de Noviembre	Sb.	3,000,00	390656
Coromina Ramos Triñón	Sb.	185,00	237101
Coromina Ramos Triñón	Sb.	150,00	237102
Crespo Alberto	Sb.	255,00	394323
Cuellar Antonio	Sb.	500,00	2770
Cuellar Antonio	Sb.	500,00	2769
Choque Villca Juan	Sb.	411,00	192625
Choque Villca Juan	Sb.	411,00	192626
Choque Bonifacio	Sb.	263,00	281463
Choque Bonifacio	Sb.	263,00	581464
Choque Bonifacio	Sb.	263,00	568383
Choque Bonifacio	Sb.	253,00	568383
Choque Bonifacio	Sb.	263,00	568384
Choque Villca Juan	Sb.	411,00	192627
Choque Villca Juan	Sb.	412,00	192655
Chuquiria Felipe	Sb.	255,00	293877
Dávila Herminia	Sb.	235,00	552334
Dávila Herminia	Sb.	255,00	552335
Dávila Herminia	Sb.	255,00	552336
Dávila Herminia	Sb.	255,00	552327
Dávila Herminia	Sb.	255,00	552338
Dávila Herminia	Sb.	255,00	55239
Dávila Herminia	Sb.	255,00	552340
De la Quintana Arturo	Sb.	305,00	590060
De la Quintana Arturo	Sb.	305,00	590059
De la Rocha Jorge	Sb.	2,250,00	184255
Del Villar Héctor	Sb.	305,00	322418
Del Villar Héctor	Sb.	305,00	322419
Del Villar Héctor	Sb.	305,00	322420
Durán Nava Aurelio	Sb.	505,00	234371
FANASE S.A.	Sb.	22,283,14	425215
FANASE S.A.	Sb.	22,057,08	425216
FANASE S.A.	Sb.	21,831,03	425217
FANASE S.A.	Sb.	21,604,94	425218
FANASE S.A.	Sb.	21,378,93	425219
FANASE S.A.	Sb.	21,152,88	425220
FANASE S.A.	Sb.	20,926,84	425221
FANASE S.A.	Sb.	20,474,73	425223
FANASE S.A.	Sb.	20,700,78	425222
FANASE S.A.	Sb.	20,248,68	425224
Fernández Barragán Mario	Sb.	505,00	397969
Fernández Barragán Mario	Sb.	505,00	397971
Fernández Barragán Mario	Sb.	505,00	397970
Fernández Gregorio	Sb.	605,00	396911
Ferrolra Flores Mario	Sb.	433,70	575745
Ferrufino Achá Jorge	Sb.	500,00	103725
FILM INTERNACIONAL LTDA.	Sb.	661,22	793496
FILM INTERNACIONAL LTDA.	Sb.	654,97	793997
FILM INTERNACIONAL LTDA.	Sb.	648,72	793496
FILM INTERNACIONAL LTDA.	Sb.	1,142,47	523799
FILM INTERNACIONAL LTDA.	Sb.	1,129,97	523800
Flores Ricardo	Sb.	250,00	138159
Flores Ricardo	Sb.	324,00	138160
Flores Juan	Sb.	116,60	185363
Flores Cortez Paulino	Sb.	663,60	580199
Gárate Bravo	Sb.	911,00	264488
Garnica Martha	Sb.	205,00	------
Garnica Martha	Sb.	205,00	280762
Garnica Martha	Sb.	205,00	280763
Garnica Martha	Sb.	205,00	280764
Garnica Martha	Sb.	205,00	280765
Garnica Martha	Sb.	205,00	280766
Garnica Martha	Sb.	205,00	280767
Gomez Carmela vda. de	Sb.	455,00	337521
Gomez Carmela vda. de	Sb.	455,00	337519
Gonzales Moisés	Sb.	864,00	334357
Gonzales Prudencio	Sb.	500,00	106154
Gonzales Prudencio	Sb.	500,00	106155
Gonzales Prudencio	Sb.	500,00	106156
Gonzales Prudencio	Sb.	500,00	106157
Gonzales Prudencio	Sb.	3,363,00	263407
Guarachi Hortencia Llanos de	Sb.	500,00	444669
Gutiérrez Larico Seferino	Sb.	500,00	444673
Gutiérrez Larico Seferino	Sb.	500,00	444670
Gutierrez Larico Seferino	Sb.	500,00	444674
Gutierrez Máximo	Sb.	500,00	444675
Gutierrez Larico Máximo	Sb.	500,00	444676
Gutierrez Larico Máximo	Sb.	500,00	444671
Gutierrez Larico Seferino	Sb.	500,00	644672
Gutiérrez Larico Seferino	Sb.	671,00	356493
Guzmán Simón	Sb.	505,00	356592
Guzmán Simón	Sb.	505,00	356491
Guzmán Simón	Sb.	505,00	356777
Guzmán Simón	Sb.	505,00	366489
Guzmán Simón	Sb.	505,00	356490
Guzmán Simón	Sb.	1,287,00	394127
Helming, Hugo	Sb.	1,200,00	427031
Helming Hugo	Sb.	200,00	427021
Hinojosa H. Juan	Sb.	365,00	484707
Ibañez M. Juan	Sb.	360,00	484708
Ibañez M. José	Sb.	260,00	322397
Jauregui Félix	Sb.	260,00	322496
Jauregui Félix	Sb.	260,00	322499
Jauregui Félix	Sb.	260,00	322500
Jauregui Félix	Sb.	260,00	322498
Jauregui Felix	Sb.	328,00	80529
Johannessen J. Ubaldo	Sb.	891,70	715158
Kuarez U. Hugo	Sb.	305,00	435062
Kunkar Mercedes de	Sb.	337,00	410364
León Rengel Rómulo	Sb.	299,00	179663
Linares Julio	Sb.	298,40	179664
Linares Julio	Sb.	408,00	432415
Lizárraga Charlo	Sb.	2,100,72	446164
Lobo H. Jorge	Sb.	3,139,20	227447
Lopez R. Enrique	Sb.	3,159,20	406626
Lopez Soria Enrique	Sb.	305,00	449839
Luca Pando Gladys de	Sb.	193,00	455692
Luna Moisés	Sb.	305,00	448829
Luna Pando Gladys de	Sb.	305,00	449831
Luna Pando Gladys de	Sb.	448,90	840531
Maldonado Brígida vda. de	Sb.	466,83	314762
Maldonado V. Franklin	Sb.	466,83	314761
Maldonado V. Franklin	Sb.	2,060,00	85771
Mallea Víctor	Sb.	200,00	120313
Mamani Condori Ignacio	Sb.	200,00	120314
Mamani Condori Ignacio	Sb.	200,0	120315
Mamani Condori Ignacio	Sb.	200,00	120316
Mamani Condori Ignacio	Sb.	356,00	329858
Mamani Francisco	Sb.	305,00	732256
Martínez Montaño Guillermo	Sb.	405,00	732509
Martínez Montaño Guillermo	Sb.	305,00	732507
Martínez Montaño Guillermo	Sb.	1,805,00	312830
Martínez Jordán Jorge	Sb.	2,500,00	264675
Martínez D. Antonio	Sb.	1,505,00	264647
Martínez D. Antonio	Sb.	1,505,00	264674
Martínez D. Antonio	Sb.	1,505,00	264677
Martínez D. Antonio	Sb.	1,505,00	264678
Martínez D. Antonio	Sb.	875,00	437086
Mattos M. Mario	Sb.	875,00	437084
Mattos M. Mario	Sb.	875,00	437083
Mattos M. Mario	Sb.	225,00	652585
Mayori Salcedo Guillermo	Sb.	2,100,00	101502
Mayta Sebastián	Sb.	400,00	181751
Meave Angulo Mario	Sb.	266,70	436410
Medina Gutierrez Daniel	Sb.	1,153,00	66717
Medinacelli Raul	Sb.	1,153,00	66718
Medinacelli Raul	Sb.	850,00	664517
Mendizabal M. Jaime	Sb.	794,46	655633
Mendoza Z. Angel	Sb.	250,00	852609
Mendoza Hugo	Sb.	278,00	349725
Mendoza Arismendi Félix	Sb.	300,00	349727
Mendoza Arismendi Felix	Sb.	300,00	349726
Mendoza Arismendi Félix	Sb.	204,00	577552
Mercado Salazar Ernesto	Sb.	204,00	577551
Mercado Salazar Ernesto	Sb.	145,00	484144
Millán Norma	Sb.	161,10	113979
Millán Norma	Sb.	350,00	107985
Miñán Luis	Sb.	500,00	324451
Molina Nilda Escobar de	Sb.	500,00	324452
Molina Nilda Escobar de	Sb.	500,00	324453
Molina Nilda Escobar de	Sb.	500,00	324454
Molina Nilda Escobar de	Sb.	500,00	324455
Molina Nilda Escobar de	Sb.	500,00	324456
Molina Pozo Primo	Sb.	424,00	435635
Mollinedo Víctor Hugo	Sb.	150,00	433806
Monje Eusebio	Sb.	567,00	180780
Montalvo Claros Walter	Sb.	1,223,00	308694
Montalvo Claros Walter	Sb.	1,241,00	308513
Montalvo Claros Walter	Sb.	1,469,00	308516
Montaño Reynaldo	Sb.	260,00	435694
Montaño Reynaldo	Sb.	260,00	435695
Monterrey Nora	Sb.	500,00	-----
Monterrey Nora	Sb.	500,00	34055
Morales Miguel	Sb.	300,00	16001
Morales Miguel	Sb.	300,00	16003
Morales Miguel	Sb.	300,00	16002
Morales Carlos Hilarión	Sb.	405,00	678331
Morales Carlos Hilarión	Sb.	405,00	678832
Moscoso Arminda V. de	Sb.	502,00	781437
Moscoso Arminda V. de	Sb.	487,00	781436
Muñoz Reyes Hernán	Sb.	505,00	700352
Nacif Fernando	Sb.	1,020,00	322244
Nacif Fernando	Sb.	1,035,00	322243
Nacif Fernando	Sb.	1,050,00	322242
Núñez Peñaranda Luis	Sb.	316,00	623714
Núñez Peñaranda Luis	Sb.	300,00	677299
Núñez Peñaranda Luis	Sb.	300,00	677300
Orozco Valentín	Sb.	200,00	441425
Ortega Nava Hugo	Sb.	405,00	678839
Ortega Alberto	Sb.	357,00	349385
Ortega Alberto	Sb.	374,65	351303
Ortega Alberto	Sb.	353,00	349387
Ortega Alberto	Sb.	596,00	349386
Pacheco Rupealdo	Sb.	1,827,50	455509
Pacheco Hugo	Sb.	1,000,00	273731
Pacheco Hugo	Sb.	1,000,00	273732
Padilla Fernando	Sb.	191,00	581472
Paniagua Vargas Tomás	Sb.	169,00	109656
Paniagua Vargas Tomás	Sb.	168,00	109658
Paniagua Vargas Tomás	Sb.	168,00	109657
Paniagua Máxima	Sb.	455,70	510931
Paniagua Máxima	Sb.	460,00	510932
Paniagua Máxima	Sb.	460,00	510933
Paredes Copa Nicolás.	Sb.	500,00	33444
Paredes Copa Nicolás.	Sb.	500,00	33438
Paredes Copa Nicolás.	Sb.	500,00	33439
Paredes Copa Nicolás.	Sb.	500,00	33440
Paredes Copa Nicolás	Sb.	500,00	33441
Paredes Copa Nicolás	Sb.	500,00	33442
Patiño Romero Antonieta	Sb.	325,00	43873
Paz Antezana José	Sb.	139,00	597473
Paz Antezana José	Sb.	138,00	597471
Paz Antezana José	Sb.	136,00	597472
Peñaloza Viscarra Rosa	Sb.	417,00	437480
Pérez Alcalá Raul	Sb.	795,00	446333
Pérez Alcalá Raul	Sb.	795,00	446332
Perez Alcalá Raul	Sb.	791,40	446334
Perez Beltrán Octavio	Sb.	305,00	599608
Perez Beltrán Octavio	Sb.	305,00	599609
Perez Beltrán Octavio	Sb.	491,00	599611
Perez Beltrán Octavio	Sb.	505,00	599610
Pizarro Armando	Sb.	155,00	222406
Palacios Gerardo Club BOLIVAR	Sb.	1,796,55	304037
Palacios Gerardo Club BOLIVAR	Sb.	1,796,55	304038
Palacios Gerardo Club BOLIVAR	Sb.	1,796,55	304036
Palacios Gerardo Club BOLIVAR	Sb.	1,796,55	304032
Palacios Gerardo Club BOLIVAR	Sb.	2,065,55	304040
PLASTIK BOLIVIANA S.A.	Sb.	4,354,30	263897
Plata María Paz de	Sb.	500,00	490924
Plata María Paz de	Sb.	500,00	490925
Postigo Molina José	Sb.	1,005,00	497835
Postigo Molina José	Sb.	1,005,00	497036
Publicidad Universo Ltda.	Sb.	332,29	640655
Quino Llanos Melitón	Sb.	477,10	348337
Quintanilla Rodríguez Jorge	Sb.	4,000,00	348037
Quiroga Vargas René	Sb.	525,00	781424
Quiroga Vargas René	Sb.	525,00	781425
Quiroga Vargas René	Sb.	525,00	781426
Quiroga Vargas René	Sb.	525,00	781428
Quiroga Vargas René	Sb.	525,00	781427
Quiroga Vargas Rene	Sb.	159,04	593028
Quisbert Salinas Lorenzo	Sb.	307,01	581460
Quisbert Gerónimo	Sb.	574,80	351308
Quisbert Leocadia	Sb.	305,00	805313
Quispe Alanoca Manuel	Sb.	650,40	512806
Quispe Luis	Sb.	165,00	342101
Quispe Antonio	Sb.	165,00	342503
Quispe Antonio	Sb.	165,00	345799
Quispe Antonio	Sb.	165,00	345800
Quispe Antonio	Sb.	516,94	640150
Ramírez Luis	Sb.	529,56	644148
Ramírez Luis	Sb.	529,56	640149
Ramírez Luis	Sb.	200,00	141911
Ramos Viscarra Luis	Sb.	250,00	141913
Ramos Viscarra Luis	Sb.	328,00	141912
Ramos Viscarra Luis	Sb.	328,00	141914
Ramos Viscarra Luis	Sb.	2,293,40	466573
Rengel Ramón	Sb.	310,80	591969
Rivera Celina de	Sb.	811,20	591967
Rivera Celina de	Sb.	596,91	49080
Rivera Celina de	Sb.	525,00	124324
Rivera Pizarro Carlos	Sb.	509,75	588895
Riveros Mario	Sb.	139,80	568380
Rocha Alberto Z.	Sb.	300,00	854777
Rocha Claros Simón	Sb.	200,00	120318
Rojas Durán Julio	Sb.	200,00	120319
Rojas Durán Julio	Sb.	335,00	120320
Rojas Durán Julio	Sb.	3,604,02	261977
Romecín Ltda.	Sb.	666,79	221968
Roth B. Jorge	Sb.	500,00	221964
Roth B. Jorge	Sb.	500,00	221965
Roth B. Jorge	Sb.	500,00	221966
Roth B. Jorge	Sb.	665,00	221967
Roth B. Jorge	Sb.	500,00	221961
Roth B. Jorge	Sb.	500,00	221962
Roth B. Jorge	Sb.	500,00	221963
Roth B. Jorge	Sb.	300,00	428679
Rueda Fernández Javier	Sb.	300,00	428680
Rueda Fernández Javier	Sb.	300,00	428641
Rueda Fernández Javier	Sb.	336,00	106067
Saavedra Nicolás	Sb.	700,00	234301
Saavedra Aranibar Saturnino	Sb.	1,974,00	298127
Sáenz Guerrero Octavio	Sb.	2,005,00	296657
Sáenz Guerrero Octavio	Sb.	2,005,00	296659
Sáenz Guerrero Octavio	Sb.	2,005,00	296655
Sáenz Guerrero Octavio	Sb.	1,132,00	175444
Sáenz Guerrero Octavio	Sb.	236,00	67320
Salazar Ricardo	Sb.	236,00	67231
Salazar Ricardo	Sb.	236,00	67230
Salazar P. Hernán	Sb.	581,00	496700
Salazar P. Hernán	Sb.	315,80	496501
Salgado Pacheco Ortuño	Sb.	890,61	436750
Salinas M. Héctor B.	Sb.	197,00	67080
Salvatierra María de	Sb.	105,00	386401
Salvatierra María de	Sb.	105,00	396400
Salvatierra María de	Sb.	105,00	386402
Sánchez Rosa Cuevas	Sb.	523,00	562149
Sánchez Rosa Cuevas	Sb.	523,00	514153
Sánchez Eduardo	Sb.	150,00	582638
Sánchez Eduardo	Sb.	160,00	582637
Sánchez Eduardo	Sb.	315,00	582202
Sandoval Antonio	Sb.	315,00	584207
Sandoval Antonio	Sb.	100,00	432436
Sanjines Muñoz Augusto	Sb.	135,00	432436
Sanjines Muñoz Augusto	Sb.	305,00	893301
Santa Cruz Roberto	Sb.	308,00	890033
Santa Cruz Roberto	Sb.	308,00	893299
Santa Cruz Roberto	Sb.	308,00	893298
Santa Cruz Roberto	Sb.	308,00	893297
Santa Cruz Roberto	Sb.	500,00	346152
Santa Cruz María Luisa de	Sb.	400,00	346153
Santa Cruz María Luisa de	Sb.	716,00	346155
Santa Cruz María Luisa de	Sb.	500,00	346151
Santa Cruz María Luisa de	Sb.	405,00	804933
Santos Martha Héctor	Sb.	405,00	804934
Santos Martha Héctor	Sb.	405,00	804935
Santos Martha Hector	Sb.	798,30	581284
Segales Challco Juana	Sb.	798,30	581285
Segales Challco Juana	Sb.	798,30	581286
Segales Challco Juana	Sb.	200,00	339985
Segales Teófilo	Sb.	205,00	339994
Segales Teófilo	Sb.	240,00	339991
Segales Teófilo	Sb.	240,00	339992
Segales Teófilo	Sb.	200,00	339993
Segales Teófilo	Sb.	150,00	349439
Sillerico Lemus José	Sb.	341,00	602239
Silvetty Raul Alberto	Sb.	341,00	603383
Silvetty Raul Alberto	Sb.	341,00	603237
Silvetty Raul Alberto	Sb.	1,005,00	247079
Sivila Centeno Julio	Sb.	340,00	286062
Sologuren Ch. Renato	Sb.	479,00	343664
Sologuren Molle Sergio	Sb.	200,00	349595
Soraide Gárate Darío	Sb.	200,00	253955
Soraide Gárate Darío	Sb.	200,00	349596
Soraide Gárate Darío	Sb.	1,005,00	315877
Soria Serafín	Sb.	1,005,00	315879
Soria Serafín	Sb.	1,505,00	215876
Soria Serafín	Sb.	2,418,28	315878
Soria Serafín	Sb.	324,00	123601
Suárez Mancilla Carlos	Sb.	969,00	715147
Suárez U. Hugo	Sb.	964,00	715140
Suárez U. Hugo	Sb.	1,580,41	325915
SUDAMERICAN KIST	Sb.	405,00	588766
Tapia José	Sb.	455,00	801287
Tapia Martínez Federico	Sb.	455,00	801372
Tapia Martínez Federico	Sb.	455,00	801238
Tapia Martínez Federico	Sb.	168,00	324764
Tapia Víctor	Sb.	155,00	222914
Tellería Samuel	Sb.	155,00	222915
Tellería Samuel	Sb.	155,00	222916
Tellería Samuel	Sb.	221,48	222916
Terrazas Alicia Orellana de	Sb.	155,57	597964
Terrazas Alicia Orellana de	Sb.	155,74	597965
Tintaya Domingo	Sb.	194,00	583760
Torrez Quevedo Jorge	Sb.	300,00	123200
Torrez Quispe Marcelino	Sb.	105,00	338594
TRANSPORTES PILCOMAYO	Sb.	500,00	581776
TRANSPORTES PILCOMAYO	Sb.	700,00	581765
TRANSPORTES PILCOMAYO	Sb.	600,00	581772
TRANSPORTES PILCOMAYO	Sb.	700,00	581773
TRANSPORTES PILCOMAYO	Sb.	700,00	581774
Trifo Trigo Arce Juan	Sb.	505,00	584232
Trigo Arce Juan	Sb.	505,00	584225
Trigo Arce Juan	Sb.	505,00	384226
Ugarte Zapata Rafael	Sb.	305,00	669702
Urquidi Enrique	Sb.	197,70	584471
Urquidi Enrique	Sb.	195,00	584470
Valenzuela Candia Juan	Sb.	505,00	192612
Vargas Teresa	Sb.	614,00	42956
Vargas Teresa	Sb.	614,00	42957
Vargas Luna Hugo	Sb.	305,00	329608
Vargas Luna Hugo	Sb.	305,00	329709
Vargas Luna Hugo	Sb.	305,00	329710
Vargas Luna Hugo	Sb.	305,00	329711
Velarde Valdéz Humberto	Sb.	355,00	841811
Velarde Valdéz Humberto	Sb.	355,00	441712
Vila Tomás	Sb.	305,00	334388
Villalba Mario	Sb.	2,000,00	28313
Villalba Mario	Sb.	2,000,00	231125
Villamil Adán	Sb.	4,550,00	314521
Viscarra José	Sb.	408,00	562773
Zambrana M. Gastón	Sb.	200,00	28135
Zambrana M. Gastón	Sb.	200,00	28137
Zambrana M. Gastón	Sb.	200,00	28136
Zambrana M. Gastón	Sb.	200,00	28138
Zambrana M. Gastón	Sb.	200,00	28139
Zambrana M. Gastón	Sb.	200,00	28140
Zambrana M. Gastón	Sb.	137,48	28142
Zambrana M. Gastón	Sb.	200,00	28141
Zamorano Rene	Sb.	979,00	546706
Zuazo Arias Antonio	Sb.	376,60	651615
Zuazo Arias Antonio	Sb.	376,60	651614
Zuazo Arias Antonio	Sb.	376,60	5651612
Zubieta C. Gustavo	Sb.	355,00	892692
Zubieta C. Gustavo	Sb.	355,00	892693
Zubieta C. Gustavo	Sb.	355,00	892688
Zubieta C. Gustavo	Sb.	355,00	892691

La Paz, 3 de septiembre de 1972.

ígaro se despidió de la "B" enciendo a Olympic por 1-0

se despidió ayer de la "B", tras de haber gana- tiple varias fechas atrás o a Olympic por la mini- rencia. Fígaro Construc- rá en 1973 en la Primera "A" de nuestro fútbol, cumplido una meritoria producto del esfuerzo de s y jugadores. Es el se- quipo de la Comuna Pa- e logra este anhelo.

La última fecha del campeonato de la "B" deparó resultados esperados por los aficionados, ya que tanto América como Mariscal Braun, que empataron a dos goles descendieron de categoría.

Universitario empató con Primero de Mayo a tres goles por bando, en un cotejo de alternativas interesantes.

EL CAMPEON

El golero Soliz, que tuvo su valla invicta por 470 minutos, y el goleador Florencio Alvarez, fueron artífices del triunfo muy bien materializado por el técnico Víctor Salguero y el médico José Aguilar Dorado, muy ligado a la institución.

Con la fecha cumplida ayer, finalizó la actividad de la categoría "B" que ingresa en un receso obligado hasta el próximo año.

L REMERO ARGENTINO DEMIDDI SE ETIRARA DE EVENTOS DEPORTIVOS

CH 2 (AFP).- Alberto De- ció hoy perdón al pueblo o por no haber ganado la de oro de remo corto in- y declaró al reportero FP que se retirará de la ción deportiva.

o Demiddi, visiblemente do a la llegada de la ca- la que conquistó la meda- plata, se la arrancó al desembarcadero cuando do grupo de la delegacion a se acercaba al gran re- ara consolarle al grito di, eres el más grande, levantar nuestra bandera, osotros es como si hu- ganado".

NATACION

MUNICH, 2 (AFP).- La norteamericana Melissa Belote ganó hoy aquí la medalla de oro de 100 metros espalda mujeres del torneo olímpico de natación al tiempo que estableció un nuevo récord olímpico.

La clasificación de la final fue la siguiente:

1. Melissa Belote, EE.UU. un minuto 05,78 segundos (récord olímpico) medalla de oro.
2. Andrea Gyamarti, Hungría 1m 06,26 medalla de plata.
3. Sue Atwood, EE.UU. 1m96,34 medalla de bronce.
4. K. Moe, EE.UU. 1m06,69s.
5. W. Cook, Canadá 1m06.70s.
6. E. Brigitha, Holanda 1m06.82s
7. C. Herbst, Ale.Dem, 1m07.27s
8. S. Pielen, Ale Fed. 1m07.36s

Las tres norteamericanas y Gyamarti dieron la vuelta prácticamente juntas a los 50 metros. En la última piscina, sobre todo en los últimos 25 metros Belote se impuso a sus rivales para ganar un buen medio largo a la húngara, que superó a Atwood gracias a un final bastante espectacular.

Con 1m05.78s (es decir, 1m05.8s) Belote se acercó a dos décimas de segundo del récord mundial.

grama olímpico a mañana lunes

ich, 2 (AP) - Programa de gos Olímpicos para el lu- ovena jornada, en horas ch:

IMA. 08.00 - Espada indi- analos de clasificación 18.30 - Sable por equipos tinarias, semifinales., fi-

ETISMO. 10.00 - 100 me- s vallas, mujeres, series. Lanzamiento de la bala, s, eliminatorias. Lanza- del martillo, varones eli- rias. 10.50 - 200 metros mujeres, series 11.35-400 planos, varones, segunda 14.30 - 110 metros con varones, semifinales. alto mujeres, final. 14.55- tros planos varones, semi- 15.15- 1.500 metros pla- ujeres, series. 15.30 salto varones, final. 15.50 - 200 planos mujeres, segunda 16.10 - 3.000 metros con ales, finales. 17.15 - 400 planos varones, semifina- 40 - 200 metros planos va- inal.

ETT. 10.00 España vs Ir- Pakistán vs. Bélgica. 11.30 nia Occidental vs Francia; ia vs Argentina. 14.00 Aus- vs Holanda ; Kenia vs Méxi- 5.30 - Irán vs Nueva Zelan- Gran Bretaña vs Polonia. TACION Y SALTOS ORNA- TALES. 10.00 - 200 metros osa mujeres, series semi- s. 200 metros espalda mu- , series semifinales. Posta 00 combinado, varones, se- emifinales.

CUBANO MARTINEZ GANO AL IRLANDES DOWLING EN BOX

nich, Set. 2 (AFP) - El peso cubano Orlando Martinez ven- oy por puntos al irlandés Mi- Dowling en 1/8 de final del o olímpico de boxeo. peando desde el principio ertes ganchos que el meda- bronce del campeonato de a acusó ipso facto. cubano prosiguió con golpes timago seguidos de directos quierda al rostro uno de los envió al irlandés a la lona alizar el primer round.

MICRO-OLIMPIADAS

MUNICH, SET. 2 (AFP). La poderosa germana del este Renata Stecher ganó netamente hoy la final de cien metros planos femeninos y se adjudicó el oro que recompensa a "la mujer más rápida del mundo".

La australiana Raelene Boyle ganó plata, y la cubana Silvia Chivas, bronce.

Las ocho finalistas tomaron la salida con igual furia. A los diez metros, se lesionó la checa Gleskova, quien llegará a la meta cojeando visiblemente. Mientras tanto, la potente zancada de la alemana iba ganando decímetro a decímetro, perseguida por la australiana Boyle y la negra cubana Chivas, que llegarían empatadas a nivel de décimas de segundo.

MUNICH, SET. 2 (AFP). Dave Wottle, el sorprendente sanquilargo norteamericano que corre con una gorra de tipo Sherlock Holmes, ganó fácilmente la final de los 800 metros según su esquema tradicional: dejarse rezagar y después dar alcance a todo el mundo.

El soviético Evgeni Larzhanov fue medalla de plata y el keniano Mike Boit, medalla de bronce.

MUNICH, SET. 2 (AFP). Roland Matthes de Alemania Democrática ganó hoy aquí la medalla de oro de 200 mts. espalda hombres en el torneo olímpico de natación al tiempo que igualaba su propio récord mundial de distancia.

MUNICH, SET. 2 (AFP). El norteamericano Jerry Heidenreich y el australiano Mike Wenden consiguieron mejores registros que el "as de oros" Mark Spitz en las semifinales de cien metros libres.

Heindenreich ganó la primera serie, en la que fue quinto el brasileño Denis Arenha. Wenden ganó la segunda, delante de Mark Spitz.

MUNICH, SET. 2 (AFP). La nadadora norteamericana Catherine Carr sacó más de un segundo de ventaja a la soviética Galina Stepanova en la final de cien metros pecho e impuso una nueva marca mundial de la especialidad con 1m 19,6s.

Carr se llevó el oro, Stepanova la plata y la australiana Berveley Withfield, el bronce.

MUNICH, SET. 2 (AFP). La última esperanza venezolana en boxeo se esfumó hoy con el fulminante KO sufrido en el primer round por el semipesado Ernesto Sánchez, frente al cubano Gilberto Carrillo.

MUNICH, 2 (AP). El peso medio ligero mexicano Emeterio Villanueva continuó la racha de triunfos de los representantes de su país en el torneo olímpico de boxeo con una gran victoria por nocaut técnico en el tercer round sobre el irlandés Kristopher Elliott.

MUNICH, SET. 2 (AFP). El brasileño Luis Gonzaga de Almeida iba clasificado este lunes en sexto lugar del grupo "A" de pesos medianos en el torneo olímpico de levantamiento de pesas.

El dominicano Emilio Berroa ocupaba el octavo y último lugar. El puertorriqueño Pagan quedó eliminado en la jornada de hoy.

MUNICH, SET. 2 (AFP). Argentina y Cuba quedaron eliminadas hoy aquí en las pruebas de persecución por equipos del torneo olímpico de ciclismo.

Ocho equipos se clasificaron para los cuartos de final. El mejor tiempo fue logrado por Alemania Federal, con cuatro minutos 23,54 segundos.

Argentina marcó 4m 37,89 s y Cuba 4m 44.43 s.

MUNICH 2 (AP).- El atleta ruso Evgny Azzhanov cae después de cruzar la meta de la carrera de los 800 metros llanos, que ganó el norteamericano David Wyttle (número 2033). El ruso obtuvo la medalla de plata y la de bronce fue para Mike Boit, de Kenia. (RADIOFOTO DE AP PARA PRESENCIA)

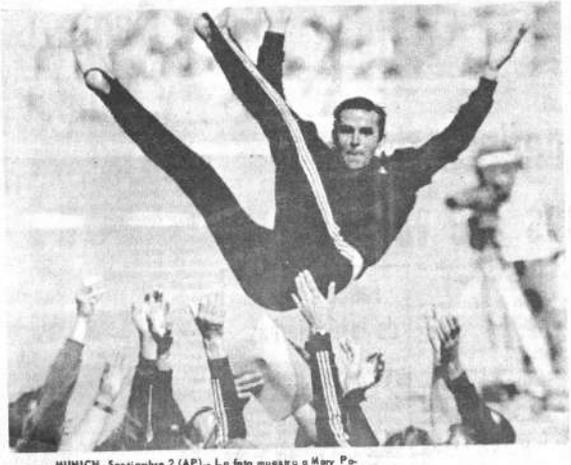

MUNICH, Septiembre 2 (AP).- La foto muestra a Mary Peters, concursante británica al pentatlon, en el momento de lanzar la bola a 16,20 metros, ganando hoy el evento en la olimpiada. (RADIOFOTO DE AP PARA PRESENCIA)

MUNICH 2 (AP).- MEDALLA DE ORO PARA HUNGRIA.- Andras Balczo de Hungría, ganó el pentathlon moderno individual y sus compañeras la arrojan al aire en señal de júbilo. El vencedor, de 24 años, había ganado la medalla de plata en México en 1968. (RADIOFOTO AP PARA PRESENCIA)

Bolívar juega frente a San José

Bolívar y Litoral de La Paz se presentarán esta tarde en el estadio Departamental de Oruro. Jugarán frente a Ingenieros, subcampeón orureño y San José, finalista para el torneo nacional de fútbol.

El viaje de ambos equipos se producirá a las 6 horas de hoy en una flota especial que retornará a La Paz, en cuanto finalice el espectáculo.

Los dos planteles paceños viajan con sus equipos titulares, y se descarta que la presentación de ambos equipos ha causado gran expectativa en la afición orureña.

MEXICANO MUÑOZ BATIO SU PROPIO RECORD, NATACION

Munich, Set. 2 (AFP) - El nadador mexicano Felipe Muñoz batió el récord de su país en las eliminatorias de los 200 metros pecho disputados hoy aquí, calificándose segundo en la segunda serie.

Postergan para 17 premio petrolero

Fue postergada para el 17 de Septiembre la realización del Gran Premio Petrolero "YPFB", que debía cumplirse el domingo 3 entre Santa Cruz y sus provincias.

El emisario que llegó ayer a La Paz, entrevistó a las autoridades de la Comisión Deportiva y manifestó que problemas de último momento determinaron que el evento se postergue por diez días.

Los premios son buenos, teniendo en cuenta que son máquinas de cilindrada limitada hasta 1.600.

Pasa la voz amiguito : que no falte ningúno de tu pandilla

EL ARLEQUIN

actuará en el

TEATRO MUNICIPAL

8 al 11 de septiembre

AVISO PERMANENTE

NOMBRES	REFERENCIA O GARANTE
Bascopé Vidal Hugo	Carmelo Vaca Reyes y Favian Vaca
Bohórquez Ortuño Alejandrina	Emp. Maderera "Los Pinos
Cuéllar Chávez Medardo	José Dávalos Humérez
Emp. Const. Arteaga Guzmán	Raúl Arteaga
Emp. Const. Azcárraga	Germán Azcárraga
Escóbar Natty Marquez de	Guillermo Bolaños Rejas
Landívar Cabrera Roque	Carlos Hidalgo H.
Montenegro Hurtado Ignacio	Germán Ledezma Barrancos
Tcnl. de Carabineros Montaño José Antonio	Ingavi No 958
Morales Alarcón Julio	Tumusla No 775
Roca Salvatierra Angel	RIBERALTA
Zamorano Virreira Hugo	Jenaro Sanjinés No 746

Se les ruega apersonarse a la Sección Legal de nuestra firma en Av. Camacho Edif. Bernando 3er. piso Of. 16 Tel: 40034.

La Paz, 1de septiembre de 1972

COMO REPRESENTANTES EXCLUSIVOS PARA BOLIVIA

TELCO Ltda.

Pone a su disposición las ventajas de los transceptores SWAN de 1 a 14 canales, especialmente diseñados para compañías, CAMINERAS, MINERAS - AGRICOLAS – GANADERAS – DE AVIACION – COMERCIALES E INDUSTRIALES EN GENERAL.

* Demostración sin compromiso
* Entrega e instalación inmediatas
* Permanente existencia de repuestos
* Servicio, ajuste y reparación en pocas horas
* Precios sin competencia
* Potencia y calidad superior.

S S B (Banda lateral única)

Para redes de 110 y 220 voltios a/C 50/60 c/S

Para veículos con 12 voltios A. C.
Para trabajo pesado

MAYORES INFORMES EN:

TELCO LTDA.
Calle Loayza No. 258 (Edif. Castilla)
Teléfono 55946 - Casilla 3325
Dirección Telegráfica TELCO.
Telex ITT 3560078

EL CENTRO BOLIVIANO AMERICANO

ofrece

CURSOS DE INGLES INTENSIVO

2 horas diarias con duración de un mes

CURSOS DE INGLES REGULAR

una hora diaria con duración de dos meses

además

CURSOS ESPECIALES PARA NIÑOS DE 7 A 13 AÑOS

Inscripciones abiertas : Ingavi 1019, altos del Banco Nacional.

Teléfonos 42582-51627

Combata el resfrío con
C - vimin inti
Envase de 12 sobres con 1 g. de Vitamina C.
No efervescente
Puede añadirse a cualquier refresco o postre

PRESENCIA
Deportes
La Paz, Bolivia, domingo 3 de septiembre de 1972

SAL INTI
DIGESTIVA-ANTIACIDA
el sobre $b. 0.50.-
Sal INTI

Spassky podría reconquistar su título de ajedrez

MOSCU, 2 (AFP).- El soviético Boris Spassky, ex-campeón mundial de ajedrez, podría reconquistar el título en 1973, escribió hoy aquí "Komsonol de Moscú", órgano de las juventudes comunistas y único diario moscovita en comentar la victoria del norteamericano Fischer.

El periódico no puso en entredicho los méritos de este, pero halló de que consolarse, al comprobar que la simpatía del público islandés iba hacia el soviético, como lo probó el elocuente silencio de los 3.000 espectadores, al término de la última partida.

Haciéndose eco de que Fischer quiere revalidar anualmente su título "Komsonol de Moscú" aseguró que si esta propuesta se acepta, habrá nuevo enfrentamiento ajedrecístico Spassky-Fischer el año próximo.

FRENTE A FERRO.- Elenco de The Strongest, que esta tarde tendrá un compromiso de riesgo frente a la representación de Ferroviario en el match central de la sexta jornada del torneo de Primera "A" en Miraflores.

Chaco-31 y The Strongest con Ferro alternarán esta tarde

"Albos y carrilanos" buscan eludir el descenso

Otra dramática jornada por el certamen de Primera "A" y en lo que respecta a eludir el descenso de categoría se jugará esta tarde en el estadio "Hernando Siles".

En la oportunidad dos de los cuatro equipos actuantes, 31 de Octubre y Ferroviario, pugnarán frente a sus rivales de turno por lograr los puntos en disputa en su afán de permanecer en el Círculo privilegiado.

En el preliminar de la jornada alternarán Chaco con 31 de Octubre. El primero buscará únicamente mejorar de posición mientras que el conjunto "albo" tiene una gran responsabilidad.

Chaco contará con todas sus figuras al igual que su rival y se espera que el cotejo alcance contornos interesantes en vista de los intereses en juego, principalmente en lo que se refiere al plantel de COMIBOL.

PARTIDO DE FONDO

En el lance de fondo, The Strongest, uno de los líderes, trataría de salir airoso frente al rezagado Ferroviario, para de esta manera seguir teniendo la posibilidad de clasificar para el torneo nacional "Simón Bolívar". Los "atigrados" confían en un buen rendimiento y no existen problemas de alineación.

En lo que le toca a Ferroviario existe firme promesa entre sus integrantes de salir ganadores del lance para evitar momentáneamente la incómoda ubicación que tiene en la tabla de posiciones.

Previo sorteo los dos partidos serán arbitrados por Oscar Orihuelá y Javier Riveros.

Santa Cruz ganó a Bolívar y Municipal a Always Ready

Bolívar perdió con Mariscal Santa Cruz 1 a 0 en el cotejo de fondo de ayer en el estadio Hernando Siles de Miraflores, mientras que Municipal superó holgadamente a Always Ready por 3 a 0 en el preliminar.

El elenco de Santa Cruz, logró merecido triunfo, superando sus últimas actuaciones, y su victoria pudo ser mayor. El único tanto fue logrado por Ferreira a los 18 minutos de la etapa complementaria, tras una gran jugada de Farías, que recibió pase de Gonzáles y entrando al área colocó el pase a Ferreira, que ante la salida de Cobo, lo venció.

Los "albicelestes" de Santa Cruz, tuvieron posteriormente tres oportunidades netas de gol que desperdiciaron. El equipo vencedor fue netamente superior al rival y su triunfo no admite objeciones. La labor del árbitro Oscar Orihuelá fue buena.

En el preliminar de la jornada Municipal definió el encuentro en dos minutos, de los 40 a los 41 del primer tiempo, por mediación de Tartiolay y Linares, respectivamente.

En la segunda fracción, Linares a los 33 estructuró el 3 a 0 final de la confrontación. Always Ready parece irremediablemente condenado al descenso, mientras que Municipal ha insinuado un repunte que puede llevarlo a posiciones mejores en la tabla. Ha pasado a puntear momentaneamente el lote de equipos participantes. El árbitro Javier Bravo no tuvo problemas mayores. Algunos errores de apreciación que no incidieron en el resultado final.

POSICIONES EN PRIMERA "A"

EQUIPOS	Pj.	Pg.	Pe.	Pp.	Gf.	Gc.	Pts.
1o. Municipal	14	8	3	3	31	17	19
2o. The Strongest	12	8	2	2	33	13	18
2o. Litoral	12	7	4	2	26	17	18
4o. Bolívar	13	4	7	2	15	12	15
5o. Chaco	13	5	2	6	14	20	12
6o. 31 de Octubre	12	2	6	3	12	17	10
6o. Ferroviario	12	3	4	5	18	24	10
6o. Mariscal Santa Cruz	13	4	2	7	22	30	10
9o. Always Ready	14	2	-	12	12	33	4

La fecha se completa hoy con los cotejos entre: 31 de Octubre - Chaco Petrolero. The Strongest - Ferroviario.

San Antonio y JEC definen título del torneo interclubes de volibol

San Antonio y Jec de Cochabamba disputarán hoy el título del torneo nacional interclubes de Volibol que se viene cumpliendo en el Coliseo Cerrado, cancha principal.

El programa se completará con el encuentro entre Estudiantes Normal de Sucre y Santa Ana de Oruro.

GANO SAN ANTONIO

En la jornada matinal de ayer, San Antonio sigue invicto en el campeonato tras su triunfo sobre Oriente Petrolero de Santa Cruz por 3-0, con los parciales de 15-6; 15-12 y 15-2.

Jec de Cochabamba, candidato al título superó a Estudiantes Normal de Sucre por 3-1, con los parciales de 14-16; 15-13; 15-5 y 15-13. Con estas victorias tanto Jec de Cochabamba como San Antonio se ubican en las primeras posiciones con el deseo de ganar el título nacional, primero en su género.

RESULTADOS

En la complementación de la fecha de ayer, anoche se registraron los siguientes resultados:

En la jornada de anoche que se cumplió bajo intensa lluvia Oriente Petrolero de Santa Cruz superó a Estudiantes Normal de Sucre por 3-1 con los parciales de 15-3; 15-6, 8-15 y 15-6.

Fue la primera victoria del plantel cruceño, Jec de Cochabamba se clasificó para jugar la final con San Antonio de La Paz, luego de vencer a Santa Ana de Oruro por 3-0 parciales de 17-15, 15-9 y 15-2.

Falleció hijo de Jesús Herbas

Fueron inhumados ayer los restos del hijo del jugador Jesús "Pichón" Herbas, en la ciudad de Cochabamba. El hijo de Pichón padecía de una afección cardíaca que lamentablemente no se pudo controlar en nuestro país, habiendo viajado el acongojado padre al Brasil con el fin de conseguir la recuperación de su hijo.

Pese a los deseos y los esfuerzos de Pichón Herbas el mal se agravó más y se produjo el desenlace.

El club The Strongest envió ayer condolencia al atribulado jugador que pierde a su hijo mayor.

REYKJAVIK 2 (AP).- Jóvenes hinchas y aficionados del ajedrez, felicitan y solicitan autógrafos a Bobby Fischer, nuevo campeón mundial de este deporte, en la puerta del hotel donde el norteamericano se hospeda.
(RADIOFOTO DE AP ESPECIAL PARA PRESENCIA)

SIN COMENTARIOS LA DERROTA DE RUSO B. SPASSKY

Moscú, 2 (AP) - La prensa de Moscú informó en forma breve y sin comentarios hoy que Bobby Fischer es campeón mundial de ajedrez. Un diario puso la noticia en cuadro con líneas negras como si fuera una nota necrológica.

Ese fue el periódico del Comité Central, "Sovetskaya Russia" que al igual de los otros, publicó la breve información de la Agencia TASS que Boris Spassky concedió la partida sin reanudar el juego y Fischer ganó el título.

El diario deportivo "Sovetsky Sport", dio a la noticia el despliegue más destacado, con un título que dice: "Terminó el match. Campeón mundial - Rober Fischer".

Balance favorable para mexicanos en la jornada olímpica de pugilismo

MUNICH, 1 (AP).- Un balance favorable tuvo hoy la jornada de boxeo de los juegos olímpicos para los competidores latinoamericanos, especialmente para Mexico cuyos de cuyos púgiles ganaron otras tantas peleas.

Al mismo tiempo comenzaron a perfilarse los posibles ganadores de medallas para la América Latina por lo demostrado en acción hasta ahora.

El triunfo más significativo de hoy fue el del peso welter mexicano Sergio Lozano, que pasó a cuartos de final y con solo ganar su próxima pelea se habrá asegurado la medalla de bronce.

Su adversario de turno, el australiano Kerry Wayne, no le dio un instante de respiro con un ataque que no cesó durante los tres asaltos, y sirvió de prueba de fuego para el joven boxeador mexicano, que salió del trance con todos los honores.

El otro triunfador mexicano de hoy fue el liviano Antonio Gil, premiado con un veredicto de 4-1 en su pelea con el guyanes Atherly Courtney quizás más por su mayor entusiasmo y amor propio, que por sus cualidades técnicas.

México y Cuba son los países latinoamericanos cuyos representantes han ganado mayor número de peleas en el torneo olímpico hasta el momento, seis y siete respectivamente. Les sigue Colombia con cuatro, con menor número de victorias, pero con esperanzas de clasificar un campeón, están la Argentina y Brasil. Los argentinos han clasificado para octavos de final un boxeador joven pero poseedor de un gran caudal técnico.

POSICIONES EN PRIMERA "B"

EQUIPOS	Pj.	Pg.	Pe.	Pp.	Gf.	Gc.	Pts.
1o. Fígaro	21	15	4	2	59	19	34
2o. Olympic	21	11	4	6	34	31	26
3o. Unión Maestranza	20	9	3	8	42	21	21
4o. Diamantes	20	9	2	9	36	34	20
4o. Universitario	21	7	6	8	38	44	20
6o. Primero de Mayo	21	7	4	10	28	42	18
7o. Mariscal Braun	21	5	4	2	29	41	14
8o. America	21	4	5	12	34	58	13

El certamen de la Primera "B" finaliza hoy con el partido entre Unión Maestranza con Diamantes.

C - vimin inti
Cada sobre contiene 1g. de Vitamina C.

EN ESTE MES DEL AMOR
¡ME OBSEQUIAN!
EN LOAYZA 207

Para tí amiguito:
los pequeños grandes actores de
EL ARLEQUIN
harán lindas representaciones
en el
TEATRO MUNICIPAL
8 al 11 de septiembre.

PRIMAVERA 72
EN BUENOS AIRES
con solo Sb.107 mensuales
INCLUYE:
Pasajes ida y vuelta - Hotel Cena en la Boca - Paseo al santuario de Lujan - 5 entradas al parque de diversiones Ital Park - Paseo al Tigre - Tango y Folklore - Fiesta Gaucha - Traslados Paseo por la ciudad
una cuota inicial minima y una cuota mensual de...
Sb.107
Salida 26 septiembre
AEROLINEAS ARGENTINAS
Tels. 51711 - 50792

PRIMAVERA 72
en BUENOS AIRES
CON SOLO 107 Sb. mensuales
informese en:
TONY-TOURS
Yanacocha, esq. Mercado
tels. 50339 - 43354