CURA LA FIEBRE, GRIPPE, RESFRIOS
fabricado en la altura para la altura
NO DEPRIME EL CORAZON

PRESENCIA

DEPOSITO LEGAL: L.P. 023 - 1969

AÑO XXI - No. 5.124 - LA PAZ, BOLIVIA, MIERCOLES 30 DE AGOSTO DE 1972 - 16 PAGINAS - $b. 0.50

CURA LA TOS POR VIOLENTA QUE ELLA SEA
en pastillas y jarabe
PECTORAL VITA

lo necesitamos elecciones"
lice el Canciller Gutiérrez

Considera indestructible alianza entre FF.AA., MNR y FSB

sitamos elecciones
plebiscito nacional
oto el pueblo de Bo-
y consolidó al Cnl.
Suárez como Presi-
República", expresó
lange, Mario Gutiér-
rez, en el acto de
nuevas autoridades
. En la oportunidad,
ista, afirmó también
tructible la alianza
erzas Armadas, el
ge.
zado acto se efectuó
ndical de los cons-
anochecer de ayer.

El local lucía banderas nacionales y la azul de Falange, habiendo sido colocado en sitial de honor un busto de Oscar Unzaga de la Vega, junto a una antorcha, cuyo fuego fue encendido por el jefe falangista.

Mario Gutiérrez posesionó como Secretario General de la Falange, con rango de subjefe, al actual Ministro de Salud, Carlos Valverde Barbery, y a los miembros de los más altos organismos partidarios: Luis Mayser, Jaime Tapia Alfaz, Gastón Moreira y Perfecto Alberdi.

Carlos Valverde, en su discurso, se refirió a la unidad indestructible de Falange, en tanto que Jaime Tapia rindió homenaje a los viejos luchadores de ese partido.

Mario Gutiérrez, como Jefe de Falange, señaló que su partido enfrentaba una responsabilidad histórica al encontrarse en el poder. Rememoró la lucha de ese partido, afirmando que a lo largo de su historia no había claudicado jamás en la causa por la que había luchado. Rindió su homenaje a viejos luchadores y dijo que toda una generación había cumplido su deber para con la patria y la causa de Falange. Mencionó al ex-subjefe Antonio Anzo Jiménez, destacando su lucha y señalando que, igual que ésto, el actual jefe de la Falange y otros dirigentes dejarían en su momento paso a una nueva generación para que conduzcan a ese partido por el mismo camino señalado por Oscar Unzaga de la Vega.

Al referirse a los dirigentes posesionados, dijo que se les brindaba una oportunidad extraordinaria para conducir los destinos de un partido que comparte el poder de la nación. Respecto al proceso político que sigue el país, dijo que había que seguirlo con patriotismo y sin ambiciones personales.

Gutiérrez afirmó que Falange desarrolla un "juego limpio y honesto, imbuido de pleno patriotismo", con el aliado con el que comparte el poder nacional. Ambos partidos -MNR y FSB- señaló que cuentan con el pleno respaldo de las Fuerzas Armadas y que las tres instituciones, a su vez, están plenamente conjuncionadas con el pueblo, pues-

(Pasa a la página 9)

RUEDA DE PRENSA.- San Clemente, California, 29 (AP).- El presidente de los Estados Unidos, Richard Nixon, celebra su primera rueda de prensa política desde 1968, en su residencia particular de San Clemente. (Radiofoto AP especial para PRESENCIA)

ón no sea la lencia

IDER (AP). "No em- nunca la fuerza, no creo sea el ca- idóneo. No voy de eso", manifestó el ex presidente de a, Juan D. Perón, e al supuesto inten- e Estado atribui- istas, según publicó de Buenos Aires. eral Perón, se en- sando unos días de en Santander acom- su esposa Isabel Mar- secretario particu- López Rega.

s cortas declaracio- se le preguntó que el voto del justicia- s próximas eleccio- ausencia, Perón "Lo ignoro, pero de as, no harán nada contra de la Ley". regunta de que en el e que él (Perón) fue- o, cuál sería su pri- sión, dijo: "Inicial- ría que arreglar lo hay que arregiar.

HERIDOS DE GUERRA.- Saigon, 29 (AP).- Soldados survietnamitas con vendas en la cabeza esperan con un compañero herido la llegada de vehículos que los trasladen a un hospital cerca de Cai Lay, en la región septentrional del delta del Mekong. Vietnam del Sur. (Radiofoto AP especial para PRESENCIA)

Buenos propósitos de Nixon en caso de que lo reelijan

WASHINGTON, 29 (AP). El presidente Nixon ha dicho que si retiene la Casa Blanca el próximo noviembre dará "una considerable atención" a la América Latina, Japón y Europa Occidental.

Nixon afirmó que "las relaciones con nuestros aliados pueden ser el más serio problema de una segunda presidencia".

Nixon ha sido criticado frecuentemente por dedicar más tiempo a las negociaciones con los adversarios que con los aliados de este país".

En sus declaraciones, hechas en el curso de una conversación con el columnista Stewart Alsop, Nixon dijo que espera retener el poder, pero no por la mayoría que anticipan ahora las encuestas.

Nixon está listo para soportar una erosión en la ventaja que ahora se le asigna.

Nixon dijo que "en un segundo período los problemas económicos internacionales serán mucho más importantes que en el primero, lo cual nos ayudará a reducir el peligro de una guerra. Creo que en los próximos cuatro años habrá eventos interesantes en el campo de la economía internacional.

"Continuaremos desarrollando las iniciativas que hemos puesto en marcha con China y la Unión Soviética, agregó; "en una segunda presidencia también daríamos una considerable atención a la América Latina, Japón y especialmente Europa Occidental".

Nixon expresó su confianza de que para entonces el conflicto de Vietnam habrá concluido.

"La guerra no estará pendiendo sobre nosotros en un segundo período", expresó.

Nixon dijo que espera un mejor trato del próximo congreso, sin llegar a endosar la idea de algunos de que su partido pudiera dominar ambas cámaras.

Los demócratas, aun cuando divididos, retuvieron ambas ramas del Legislativo en las elecciones de 1968 en las cuales Nixon conquistó la Casa Blanca con sólo el 44 por ciento de los sufragios.

"No digo que vamos a dominar el Congreso o siquiera la Cámara Baja", manifestó. "De todos modos pienso que tendremos un Congreso con el cual se podrá trabajar mejor, y dado que no habrá ningún disidente (en los dos principales partidos) el presidente será electo por una mayoría de votos. Todo ello implica una gran diferencia.

Segundo día de disturbios estudiantiles en Santiago

Bío-Bío bajo estado de emergencia

AGO DE CHILE, 29 (AP) utilizó hoy gases la- s, bastones y carros para disolver manifes- que por segundo día con- realizaron en la capital tagónicos de estudian-

s tanto, el gobierno del Salvador Allende a- fronta, casi día a día, una seguidilla de manifestaciones de protesta de la oposición, en distintas ciudades de norte a sur del país, y dos provincias están declaradas zona de emergencia.

Por lo menos tres grupos de estudiantes con posiciones políticas antagónicas, salieron esta mañana a manifestar a las calles.

La federación de estudiantes secundarios, controlada por la oposición democrática cristiana, enfrentó a la policía en las puertas del Ministerio de Educación. Los jóvenes quebraron numerosos vidrios del edificio. Mantienen una huelga desde hace varios días, en protesta por lo que consideran irregularidades en la designación de la directora de un liceo, y otros problemas.

Simultáneamente, la federación de estudiantes universitarios, controlada por los comunistas, salió a expresar su apoyo al gobierno.

Un tercer grupo, miembros de organizaciones estudiantiles extremistas, salió también a las calles y apedrearon la sede del Partido Demócrata Cristiano.

La policía realizó ingentes esfuerzos para evitar enfrentamientos entre los grupos antagónicos y utilizó bastones, gases lacrimógenos y carros lanzagua para dispersar a los persistentes manifestantes.

La actividad estudiantil estaba paralizada en Santiago.

El clima de tensión en la capital estalló sólo 24 horas después que el gobierno había levantado la zona de emergencia, que mantuvo durante una semana después de violentos incidentes derivados de una huelga de comerciantes.

PROVINCIAS EN EMERGENCIA

Existe ambiente de tensión en otras regiones del país.

La provincia de Biobío, a 500 kilómetros al sur de la capital, fue puesta anoche bajo estado de emergencia — con designación de un jefe militar de la plaza" debido a una serie de incidentes y la airada reacción opositora por la clausura de una radioemisora de la oposición.

La provincia de Magallanes, en el extremo sur, está también bajo emergencia después de incidentes durante una huelga de comerciantes.

Otro elemento de tensión existía en la provincia de Llanquihue, 1.000 kilómetros al sur, después que terratenientes mataron a balazos a tres campesinos en un violento choque.

A ello se agrega la concertada serie de manifestaciones de protesta por la escasez de alimentos y alzas de precios de artículos esenciales, que la oposición ha estado realizando en muchas ciudades.

Para mañana se anuncia una de esas concentraciones en Concepción, tradicional reducto izquierdista, y el grupo extremista Movimiento de Izquierda Revolucionario MIR, hizo un llamado a sus seguidores para impedir la marcha y "barrer de la calle a los derechistas".

DISTURBIOS.- Nueva York, 29 (AP).- Espectadores y policías esquivan botellas en el Madison Square Garden después del combate pugilístico realizado anoche entre Fernández y Seeley. El público de un sector reaccionó con violencia y la policía tuvo que extremarse ante los disturbios. (Radiofoto AP especial para PRESENCIA)

Estados Unidos reducirá tropas en Sur Vietnam

SAN CLEMENTE, CALIFORNIA, 29 (AP).- El presidente Nixon al anunciar planes para reducir a 27.000 las tropas norteamericanas en Vietnam alrededor del primero de diciembre, no dijo cuantos soldados más serán retirados posteriormente.

Durante una conferencia de prensa al aire libre, cerca de su residencia oficial aquí, Nixon dijo después de anunciar que 12.000 soldados serán retirados en un período de tres meses:

"Mientras exista un prisionero de guerra en Vietnam del Norte, o alguno desaparecido, habrá una fuerza voluntaria norteamericana en Vietnam del Sur

Tres meses después que Nixon tomó el poder, el número de soldados norteamericanos en Vietnam llegaba a un total de 543.400 . El secretario de prensa Ronald L. Siegler dijo que el presidente había reducido ese total en 95 por ciento.

Se ha hablado por algún tiempo de dejar una fuerza norteamericana en Vietnam del Sur, pendiente de exitosas negociaciones de paz. Una cifra posible para una fuerza semejante ha sido calculada a menudo, extraoficialmente, en unos 25.000 a 30.000 hombres.

Fuertes lluvias en el oriente causan daños a la agricultura

SANTA CRUZ, 29 (PRESENCIA). Torrenciales lluvias vienen afectando desde hace días, varias regiones de este departamento, causando considerables daños, especialmente a la agricultura, haciendo intransitables los caminos y poniendo peligro a la estructura de algunos puentes.

En las provincias del norte, se desbordaron los ríos Piray y Yapacaní, como también el río Grande, inundando centenares de hectáreas de terreno cultivado no obstante los damnificados son pocos.

El desborde del río Piray puso en peligro la estructura de los puentes La Bélgica y Elshenhower, en este último las aguas pasaron por encima, cubriendo gran parte del camino asfaltado, mientras en la localidad de Yapacaní, a cien kilómetros de esta ciudad, el río del mismo nombres se llevó algunas viviendas cerca al puente destruído. No se lamentaron daños personales.

De acuerdo a los informes enviados por las autoridades provinciales, se temen mayores desastres, si continúan las lluvias. Los mismos informes aseguran que varias poblaciones, en las inmediaciones de los ríos, se encuentran en emergencia ante posibles inundaciones provocadas por los desbordes.

En las proximidades de Bermejo, a sesenta kilómetros sobre la carretera a Cochabamba, el camino asfaltado sufrió un hundimiento en un tramo de 15 a 20 metros, con cerca a 40 centímetros de profundidad, al parecer debido al aflojamiento del terreno.

Entre las localidades de Angostura y Mairana se registraron algunos derrumbes, sin embargo estos últimos no son de magnitud.

El Servicio de Caminos dispuso el envío de brigadas y equipo para mantener transitable el camino y realizar trabajos de supervisión permanente.

Las autoridades de la provincia Caballero enviaron telegramas a esta ciudad, dando cuenta de haberse registrado inundaciones por el desborde de los ríos de la región, afectando cultivos de caña y otros productos en el Comando Agropecuario No. 6.

En la provincia Santisteban varias poblaciones se encuentran aisladas, especialmente Sagrado Corazón, San Pedro, Gran Flauta y otros. Los caminos completamente anegados imposibilitan desde hace una semana, el tránsito de vehículos. Los pobladores deben recorrer a pie alrededor de 30 kilómetros para abastecerse de alimentos.

En esta ciudad, también se produjeron algunas inundaciones sin mayores consecuencias. Todavía hoy, el cuerpo de Bomberos y los empleados municipales prestaron auxilio a los barrios periféricos. La oportuna apertura de zanjas impidió el estancamiento de las aguas como en oportunidades anteriores.

En la región de El Patiño, el Río Grande se llevó el domingo una chalana con dos campesinos que pretendían realizar el cruce del río, se desconoce la suerte corrida por estas personas. Fuera de este incidente se ignoran otros casos, mientras hoy existía la posibilidad de nuevas tormentas.

chenta perros heredan 14 millones de dólares

T LAUDERDALE, FLORIDA 29 (AP). Ochenta y un perros ó han heredado una fortuna de unos 14 millones de dólares dejó Eleanor E. Ritchey, una soltera que falleció a los 58 edad el 14 de octubre de 1968.

tamento de la señorita Ritchey, quedó resuelto finalmente el tribunal del condado después de varios años de litigio. eñorita Ritchey, heredera de la empresa Quaker State Corporation, dejó su fortuna, que valía entonces unos 00 dólares a 150 perros sin dueño que había recogido de la

estamento fue impugnado por un grupo de parientes de la

e entonces han muerto 69 de los perros y el valor de la , invertida en acciones de Quaker State, ha llegado a 18 s de dólares. La señorita Ritchey era nieta de Philip Ba- ndador de la empresa.

perros viven en una clínica moderna y antiséptica en una e 70 hectáreas cerca de Deerfield Beach, Florida. Se gas- s 17.000 dólares por año en la alimentación y mantención canes. Con otros 12.000 dólares anuales se pagan las re- nes médicas que se les hacen semanalmente, y el trata- de sus enfermedades.

dos para comprobar que pertenecen al grupo original de s perros viven separados de las perras para evitar su ciación. Los cachorros eventuales tendrían derecho a bene- e del legado.

bogados no pudieron hallar tablas actuariales que se re- a la longevidad perruna, pero se decidió que el legado que- n vigor hasta que muriera el último perro del grupo o bien ncurrir un período máximo de 20 años.

do fallezca el último heredero canino la fortuna pasará a ación de Investigación de Auburn, en la Universidad de , Alabama, para financiar el estudio de enfermedades de les pequeños.

parientes sotuvieron que la señorita Ritchey "perdió con- con la realidad" debido a una demanda judicial de sus ve- que la obligó a trasladar los perros en 1967 a su morada . Los vecinos se quejaban de los ladridos y aullidos de la

Lanusse informa a mandos militares

BUENOS AIRES, 29 (AFP). Las relaciones argentino-chilenas fueron analizadas durante una prolongada reunión que el Presidente Alejandro Lanusse mantuvo el lunes con los altos mandos del Ejército, afirmaron hoy aquí varios periódicos.

Además, dice que se trataron medidas militares y políticas contra la subversión y un posible plan económico de emergencia. El jefe de Estado informó sobre todo lo actuado acerca de la fuga de diez extremistas del penal de Rawson a Chile y las gestiones efectuadas ante ese país para obtener la repatriación de los prófugos, a los que el gobierno de Chile otorgó salvoconducto para Cuba.

Según "Clarín" el Presidente Lanusse fundamentó el criterio de su gobierno, que pese a la protesta presentada al de Chile por esa actitud, no desea romper las relaciones. A ello, agrega, obedece la presencia en Buenos Aires, por tiempo indeterminado, del embajador Javier Teodoro Gallac, medida que en lenguaje diplomático equivale a un congelamiento de las relaciones.

Dice ese periódico que los once generales presentes en la reunión compartieron íntegramente todo lo actuado en el caso por el Jefe de Estado.

Mientras tanto el diario "La Opinión" que suele reflejar la política gubernamental, dice qu "la respuesta chilena, según se estima en medios diplomáticos, serán mantener el actual impasse, debido a que la permanencia indefinida del embajador argentino en Buenos Aires, Javier Teodoro Gallac, no fue notificada en Santiago.

"Los analistas diplomáticos señalan también, prosigue el periódico, que la nota de protesta argentina está planteada en términos estrictamente jurídicos y no hace hincapié en consideraciones de tipo político o anecdótico, como la conversación telefónica en que el Presidente Allende se comprometió ante su colega Lanusse a que el caso seguía los cursillos judiciales chilenos.

"Se considera que el ecuadre estrictamente jurídico de la protesta argentina implica —por omisión— añade, un tácito reconocimiento de que el Presidente Allende actuó prestonado por una situación interna que se la pudo haber hecho insostenible si no concedía el asilo político. En tal sentido se señala que el lunes de la semana pasada, antes de que se produjeran los luctuosos sucesos de Trelew, (muerte de los 16 extremistas en la base aeronaval) el Partido Socialista de Chile dio a conocer una declaración en la que señalaba que la Corte Suprema debía considerar como delincuentes políticos y no comunes a los diez argentinos retenidos en él departamento policial.

EL AVION MAS GRANDE DEL MUNDO: Niñas de la escuela secundaria marchan junto al Transporte de la Fuerza Aérea de los EE.UU. C.5 Galaxy, el mayor avión del mundo, durante la ceremonia de inauguración de TRANSPO-72.

CEPAL: es necesario hallar fórmula de cooperación para Latinoamérica

CARACAS, 29 (INTER PRESS SERVICE).- El Secretario Ejecutivo de la CEPAL Antonio Iglesias, dijo en esta capital que uno de los más graves problemas que debe afrontar Latinoamérica en el futuro inmediato es la necesidad de hallar fórmulas de cooperación, que hagan ver las realidades de estos países.

Tal afirmación fue hecha por el funcionario durante una conferencia pronunciada en el Palacio Blanco, sede de ministerios y organismos del gobierno venezolano.

La exposición de Iglesias estuvo referida a los principios que inspiraran el pensamiento y la acción de la CEPAL. Señaló que era dable observar, cada vez más, la muestra de extraordinario pluralismo de modelos políticos y económicos que se experimentan en el área. "Los caminos de progreso -explicó- no están mostrando vías únicas, sino por el contrario, estamos en un período de ensayos constantes y variados".

Sobre los problemas de la economía internacional expresó que en la actualidad preocupa saber cómo habrá de componerse el nuevo orden económico mundial".- "¿Habrá de componerse con el pasado, con ausencia del mundo en desarrollo - se preguntó- o habrán de tener participación activa estos países?".

Apuntó luego que el problema es agudo si se consideran algunos fenómenos que se proyectan sobre las economías en vías de desarrollo, tales como: los ajustes en negociación al sistema monetario; los impactos sobre las economías en vías de desarrollo de los ajustes que están experimentando las economías desarrolladas; el avance de tendencias proteccionistas, como consecuencia de lo anterior, y en particular, la crisis del balance de pagos; la falta de cumplimiento por parte de los desarrollado de sus compromisos de cooperación internacional.

SUGERENCIA COLOMBIANA PARA LUCHA CONTRA CONTAMINACION Y EL HAMBRE

BOGOTA, 29 (INTER PRESS SERVICE).- El Presidente Misael Pastrana Borrero propuso "la creación de un organismo latinoamericano de preservación del medio ambiente, durante un discurso ante la conferencia regional de la FAO para América Latina.

Pastrana precisó que mediante tal organismo se fomentaría igualmente los recursos naturales más característicos del área, con miras a defender conjuntamente la riqueza de la codicia externa que tanto la ha menguado en el pasado y que puede ser acentuada por las perspectivas próximas de escasez".

El jefe del estado recalcó la necesidad de prepararse "para compartir nuestra existencia en un planeta que contará entre 6,000 y 7,000 millones de habitantes en el año dos mil, es decir el doble de la inmensa población actual".

Para tal fin, agregó Pastrana "es necesario un esfuerzo sin precedentes en todos los aspectos concomitantes con la producción agrícola, desde la ampliación de la frontera de la tierra cultivable, hasta la incorporación de las selvas y la explotación de los mares.

El mandatario hizo una cálida defensa de un proyecto de reforma a la ley agraria que se encuentra actualmente a discusión del parlamento e indicó que las "perspectivas del desarrollo latinoamericano estarán unidas indisolublemente durante mucho tiempo a su sector agropecuario".

Señaló Pastrana Borrero la incomprensión de los países industrializados para con las naciones exportadoras de productos primarios y afirmó que en las últimas décadas no se ha hecho progreso alguno en la remuneración del trabajo y en el mejoramiento de la capacidad compradora del conjunto de países que generan los productos agrícolas.

En efecto -indicó "las repetidas crisis que en el campo conplejo de la moneda se han manifestado últimamente son por esencia las consecuencias de unos tremendos desajustes en el comercio mundial. Los países industrializados han acudido a desequilibrios monetarios para conquistar mercados en una organización económica, en la que parece hoy que es más difícil vender que producir". Pero desafortunamente, añadió, "casi siempre las víctimas de esas actitudes son los países subdesarrollados, como acontece con las naciones latinoamericanas". (Refiriéndose en forma concreta al caso del café, Pastrana Borrero señaló que a pesar del alza de los precios del producto en las últimas semanas "la verdadera cotización del grano está aún retardada, si se la compara con la de los artículos que los países productores tienen que comprar a los desarrollados".

La conferencia de la FAO para América Latina es presidida por Adeke Hendrich Boerma, director mundial de la FAO, quien llegó aquí a fines de la semana pasada. Durante el evento se discutirán una serie de inquietudes de los países latinoamericanos en relación con los productos primarios de la región y el desarrollo agrícola de cada uno de los países. Durante las discusiones se abordará asimismo el tema de la reforma agraria en el continente.

Enfrentamientos entre policías y comerciantes

ROMA, 29 (AP).- Comerciantes encolerizados sostuvieron hoy choques con la policía, bloquearon el principal mercado de venta al por mayor de Roma y golpearon a un grupo de colegas en protesta contra una orden de precios de comestibles dictada por el gobierno.

Cinco fueron arrestados.

Muchas tiendas de víveres y mercados continuaron cerrados por segundo día consecutivo, mientras "patrullas de castigo" recorrían las calles para atacar los comercios del ramo que permanecieran abiertos.

Más de un millar de policías patrullaban los principales centros comerciales para impedir la violencia. Los agentes arrestaron a un carnicero por golpear a un colega que había abierto su establecimiento.

Una vendedora de frutas fue detenida tras agredir a otra que atendía a un grupo de clientes.

Un detallista fue arrestado en el mercado de venta al por mayor.

En este, grupos de comerciantes trataron de impedir que otros detallistas comprasen carne, frutas y verduras. Los manifestantes, miembros de una asociación de comerciantes trataban de obligar a cerrar a otros detallistas impidiéndoles abastecerse.

La acción no fue autorizada por su asociación, que había declarado para ayer un cierre de comercios de sólo 2 horas.

Los manifestantes bloquearon las entradas del mercado de venta al por mayor, agredieron camiones y echaron al suelo cajas de frutas y comestibles. Hubo altercados y puñetazos.

La policía intervino entonces y sostuvo un breve choque con los manifestantes. La situación regresó pronto a la normalidad.

Venezuela

Perezjimenistas no podrán realizar su congreso ni proclamar candidato

CARACAS 29 (INTER PRESS SERVICE).- La actual directiva nacional de la cruzada cívica nacionalista, el partido oficial del perezjimenismo, no tiene facultad para convocar al congreso de esa organización ni podrá proclamar candidato presidencial.

El anuncio fue formulado por un vocero del Concejo Supremo Electoral, quien manifestó que la directiva actual de la cruzada está objetada ante la justicia electoral, por antiguos dirigentes de la propia organización.

En oportunidad de constituirse la actual conducción nacional presidida por Pablo Salas Castillo, un grupo de ex dirigentes impugnó la legitimidad de la misma y el asunto fue tomado por la justicia electoral que lo derivó a la Suprema Corte.

Posteriormente, el propio Pérez Jiménez reconoció a la directiva actual como legítima representante del perezjimenismo, pero la justicia no dijo su palabra, que es indispensable para el reconocimiento formal del partido, de acuerdo a la ley de partidos políticos vigentes.

Mientras tanto se sigue especulando sobre la posición que adoptará el perezjimenismo ante la inminente proscripción electoral de su jefe. La decisión de cortar a Pérez Jimenez el camino hacia una posible reelección presidencial, fue lanzada por Unión Republicana Democrática, Frente Democrático Popular y presume que en las proximas semanas se producirán en ese sentido los demás partidos con representación parlamentaria.

El método proscriptivo propuesto por URD consiste en sancionar una disposición legal que impida toda forma de reelección presidencial.

PALABRAS CRUZADAS

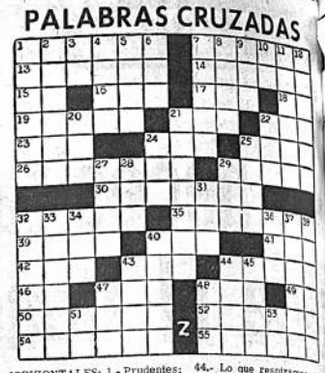

HORIZONTALES: 1.- Prudentes; 7.- Venzas; 13.- Condición social; 14.- Población de Cuba; 15.- Afirmación; 16.- Cloruro de sodio; 17.- Voz de ciertos animales; 18.- Símbolo del sodio, Inv.; 19.- Asuntos; 21.- Planta hortense; 22.- Arbol leguminoso; 23.- Aféresis de ahora; 24.- Petición de auxilio; 25.- Del verbo arar; 26.- Telas burdas;. 29.- Calificación aduanal;. 30.- Ensoñación; 32.- Mamífero primate; 35.- Satírica; 39.- Ciudad de Italia; 40.- Adverbio de lugar; 41.- Nota musical; 42.- Conjunto de dos voces; 43.- Destinencia de los quebrados; 44.- Madera muy recia; 46.- Artículo. Inv. 47.- Remueve la tierra con el arado; 48.- 52 en números romanos; 49.- Instituto Botánico, Inic. 50.- Consumir; 52.- Astringente; 54.- Limpia; 55.- Jefe académico.

44.- Lo que respiramos; el... tal blanco; 47.- Amarra; el... romano del hogar; 51 - Co... 53.- Instituto Técnico, Inic.

VERTICALES: 1.- Jabas; 2.- Agarrara; 3.- Antigua nota do; 4.- Mancha; 5.- De Pindaro y otros; 6.- Entre fa y la; 7.- Dos a la vez; 8.- Dios fenicio 9.- Nombre de mujer; 10.- Teatro Argentino; Inic. 11.- Agredir; 12.- Congregación; 20.- Atlántico o Pacífico; 21.- Relativo al universo; 22.- Anillo; 24.- Mono americano; 25.- Deseo vehemente; 27.- En este lugar; 28.- Punto cardinal; 29.- Anillo; 31.- Existía; 32.- Lago de Rusia; 33.- Lecherezas; 34.- Maestro, Abv.; 36.- Baile típico canario; 37.- De figura de cono; 38.- Elegiar; 40.- Cicatera; 43.- Del verbo arar;

SOLUCION

National

AGENDA

PRESENCIA.- Av. Mariscal Santa Cruz 1205 - Tel. 52172

Gerencia	Tel.	41125	
Redacción	"	40460	
"	"	51998	
Publicidad	"	52178	
Contabilidad	"	25543	
Casilla	No.	1451	
Cajón Postal	"	3275	

ROL DE TURNOS PARA FARMACIAS Y BOTICAS DEL 26 DE AGOSTO AL 2 DE SEPTIEMBRE

COCHABAMBA	Ballivián 1483	42927
LA SEGURA	Av. Saavedra 2198	27555
SUIZA	Comercio 809	22214
SANTA CATALINA	Boquerón Colombia	24081
PERALTA	Villamil de Rada 121	52522
6 DE AGOSTO	Av. Villazón 4°2	22680

FARMACIAS DE TURNO PERMANENTE

OBRAJES	Plaza Franz Tamayo	Tel. 82081	Obrajes
SAN CARLOS	Av. República 20	" 20223	Villa Victoria
CRISTO REY	General Lanza 2110	" 27534	Sopocachi Alto
LITORAL	Ceja de El Alto	" 27325	El Alto

TELEFONOS DE URGENCIA

Bomberos	Tel. 119
Asistencia Pública	Tel. 118-22111
Radio Patrulla	Tel. 110
Tránsito	Tel. 26148
Agua	Tel. 26625
Energía	Tel. 54337
Teléfonos (reclamos)	Tel. 113
Informaciones	Tel. 104
Señorita Hora	Tel. 117
Larga distancia exterior	Tel. 55907/09
Interior	Tel. 20402/03
Hospital de Clínicas (central)	Tel. 22821/22872
Bomberos AASANA	Tel.
AASANA	Tel. 59333-59310

FLOTAS

TRANSPORTES "EL CHAPACO"	Chuquisaca No. 568	Tel. 40258
TRANSPORTES UNIVERSO	Av. Montes 638	Tel. 42831
TRANSPORTES SAMA	Murillo esq. Graneros	Tel. 28402
FLOTA UNIDOS	Calle Bozo esq. Montes	Tel. 25893
ANDINO	Leña de La Harra 360	Tel. 20471
BERMEJO	Av. Pando 148	Tel. 28991
CONTINENTAL	Av. Montes 675	Tel. 29064
COPACABANA	Av. Montes 620	Tel. 20377-40461
LAURO	Av. Camacho 1223	Tel. 27677
TRANSPORTES PILCOMAYO	Figueroa esq. Tejuina	Tel. ----
DIANA	Plaza San Francisco 500	Tel. 22858
ALIAGA	Av. Montes 700	Tel. 26376
URUS	Bozo 194	Tel. 50793
TRANSPORTES SAN CRISTOBAL	Plaza Alexander 190	Tel. 27775 41076
FLOTA YUNGUENA	Av. Tejada Sorzano 3.	Tel. 43001-27775
TRANSPORTES TARIJA	Tejuina 37	Tel. 28911
TRANSPORTES VICTORIA	Emilio Calderón 563 (Gran Poder)	Tel. 56599
TRANSPORTES ABAROA	Plaza Alonso de Mendoza 242	Tel. 27096
MICROBUSES KIRQUINCHO	Bozo 108	Tel. 54612
Expreso EL CONDOR La Paz-Potosí-Villazón	Calle Bozo 121	Tel. 20803
Transportes MOTO MENDEZ	Chuquisaca 626	Tel. 29651

EMPRESAS AEREAS

LLOYD AEREO BOLIVIANO	Tel. 54649-53132-53759-51153-51163-59052	
LUFTHANSA	Tel. 20383-25780-50499-50609	
AEROPUERTO		Tel. 59151
AEROLINEAS PERUANAS		Tel. 27093-
AEROLINEAS ARGENTINAS		Tel. 50792
BRANIFF INTERNATIONAL		Tel. 55905
AVIANCA		Tel. 43009-40883
AIR FRANCE		Tel. 51740
LAN		Tel. 28536
KLM		Tel. 42965
PAN AM	Tel. 54117-41863-28397	
BOA		Tel. 26387
VARIG		Tel. 21540
ECUATORIANA	Av. 16 de Julio 1500	Tel. 54472
IBERIA	Edificio Petrolero	Tel. 20270-24378
ALITALIA	Av. Camacho 1280 Edificio Casa Bernardo	Tel. 23494
B.O.A.C.		Tel. 55541
Canadian Pacific		Tel. 55541
South African Airlines		Tel. 55541
British - Caledonian		Tel. 55541
SWISSAIR		Tel. 55317
ESTACION CENTRAL		Tel. 52510-53410
ESTACION GUAQUI		Tel. 888

CHOFER PROFESIONAL

Curso rápido en 3 meses

Comienza el 18 de Septiembre

INDIANAPOLIS

AV. MCAL. SANTA CRUZ ESQ. YANACOCHA

comer, beber o fumar demasiado

Alivio Rápido Del Malestar Estomacal

10 CHICLES CHOOZ MARCA DE FABRICA

CHICLE ANTIACIDO

PARA LA ACEDIA Y MALESTAR ESTOMACAL DEBIDOS A INDIGESTION ACIDA

REFRESCANTE SABOR A MENTA CHOOZ IDEAL PARA LA ACEDIA DURANTE EL EMBARAZO

PIDA EN SU FARMACIA

PISOS PARQUET

A los precios más bajos de plaza, variedad en dibujos, d... tes calidades de madera, experiencia en el colocado, pre... garantía. Exposición y ventas en Av. Simón Bolívar No. ... "Barraca 6 de Agosto", Av. Montes No. 750.

BANCO CENTRAL DE BOLIVIA

CONVOCATORIA PUBLICA E INTERNACIONAL DE PROPUESTAS PARA LA ACUÑACION Y COMERCIALIZACION DE MONEDAS BOLIVIANAS DE ORO

De acuerdo a las facultades conferidas al Banco Central para acuñar monedas de oro, por los Decretos Supremos Nos. 06161, 08564 y 08631 de fechas 13-9-62, 20-11-68 y 29-1-69, respectivamente, y en cumplimiento de la autorización otorgada al Instituto Emisor por Decreto Supremo No. 10324 de fecha 30 de junio de 1972, para la acuñación y comercialización de monedas de oro, y habiéndose declarado desierta la convocatoria efectuada en febrero de 1969; el Banco Central de Bolivia llama a licitación pública para acuñación y comercialización de monedas de oro, de acuerdo a las siguientes especificaciones:

1.- PARTICIPANTES.- Podrán participar en la presentación de propuestas las firmas especializadas o sus representantes en Bolivia, que tengan experiencia en la acuñación y comercialización de monedas de oro. Para dicho fin, cada proponente deberá señalar:

a) Su razón social
b) Referencias Bancarias
c) Domicilio
d) Un detalle de las monedas acuñadas y comercializadas para los otros países.
e) Documentación que demuestre su experiencia y capacidad de comercialización.

Las firmas licitantes deberán informar sobre la red de distribución que cuentan en el mercado internacional.

2.- FINANCIAMIENTO.- Los gastos de acuñación de las monedas de oro, correrán por cuenta exclusiva del proponente, incluyendo la provisión de oro, metales para aleación y todo otro gasto relacionado con la acuñación.
En igual forma, los gastos de comercialización correrán por cuenta del proponente.

3.- CARACTERISTICAS DE ACUÑACION.- El proponente podrá presentar alternativas sobre cantidades, peso y diámetro de las monedas, para una emisión del equivalente de $us. 5.000.000.- aproximadamente, considerando las regalías para el Estado. Asimismo, deberá proporcionar una lista de las Casas Acuñadoras, para su elección por el Banco y la aplicación de controles respectivos.

Las Leyendas, símbolos y demás características de las monedas serán determinados por el Banco.

4.- EXCLUSIVIDAD.- La firma adjudicataria tendrá la exclusividad de comercialización de las monedas en el mercado internacional por un período que será fijado por el Banco Central de Bolivia.

5.- REGALIAS.- El proponente, sobre la base de las cantidades de monedas a acuñarse, deberá indicar las regalías que reconocerá el Estado. Para dicho efecto, indicará concretamente el monto total de dichas regalías.

El proponente ofrecerá las regalías sobre el valor facial o sobre la cantidad de oro fino contenido en cada una de las monedas.

El monto de las regalías deberá ser pagado exclusivamente con las monedas de oro acuñadas, las que serán depositadas en un Banco del Exterior a la orden del Banco Central de Bolivia A tiempo de suscribirse el contrato, el proponente deberá entregar como anticipo de la regalía, el 50% del monto total al que ascenderá esta en dólares estadounidenses, monto que posteriormente será canjeado con las monedas acuñadas. El 50% restante será garantizado con un documento aceptable por el Banco Central de Bolivia.

6.- GARANTIA DE SERIEDAD.- Los proponentes acompañarán a su propuesta como garantía de su seriedad, un depósito bancario, a la vista, en dólares estadounidenses, a la orden del Banco Central de Bolivia, por una suma equivalente al 5% (cinco por mil) del monto indicado en el punto 3.

7.- CONTRATO.- El proponente cuya propuesta fuera aceptada, suscribirá un contrato mediante escritura pública con el Banco Central de Bolivia, en el que se señalarán todas las características técnicas, específicas, legales, y de arbitraje.
La falta de suscripción del contrato por el adjudicatario, una vez aceptada su propuesta, dará lugar a la pérdida de la fianza o garantía de seriedad.

8.- RECEPCION DE PROPUESTAS.- Las propuestas se recibirán hasta horas 18 del día 13 de septiembre de 1972, en sobre sellado y lacrado, dirigido a la Sub-Gerencia de Operaciones del Banco Central de Bolivia, llevando la nota marginal "PROPUESTA PARA LA ACUÑACION Y VENTA DE MONEDAS DE ORO", con los timbres que señala la Ley.

9.- APERTURA DE PROPUESTAS.- Las propuestas serán abiertas en acto público, en presencia del Directorio del Banco Central de Bolivia, y con la concurrencia de las autoridades que determina la Ley, pudiendo concurrir los Proponentes o sus apoderados legalmente constituidos, el día 15 de septiembre de 1972 a hrs. 15 p.m., en la ciudad de La Paz.

10- RECHAZO DE PROPUESTAS.- El Banco Central de Bolivia, se reserva el derecho de rechazar las propuestas y/o declarar desierta la convocatoria.

11- INFORMACIONES.- Mayores informaciones, se podrán obtener en el Banco Central de Bolivia "Casilla 3118 La Paz - Bolivia". Telex NAVIANA No. 3560023, Códigos Peterson 3o. o 4o.

La Paz, 15 de Agosto de 1972.

CONSEJO NACIONAL DEL MENO

CONVOCATORIA A PROPUESTAS PARA PROVI... DE CARNE

Se convoca a comerciantes en carne, frigorífi... Cooperativas ganaderas, debidamente inscritos ... Dirección Nacional de la Renta, presenten sus pro... tas para la provisión de carne de res de pri... clase con destino a la alimentación de los ni... bergados en los Hogares dependientes de CON...

Las condiciones y especificaciones pueden se... radas del Dpto. de Nutrición de nuestras ofi... 4to. piso Edificio Lotería Nacional (Avda. Ma... Santa Cruz, esq. Cochabamba).

Las propuestas deberán ser presentadas hast... 18 y 30 del día 11 de Septiembre del año en cur... papel sellado, timbres de ley y boleta de ga...

La Paz, 28 de Agosto de 1972

DEPARTAMENTO DE RELACIONES PUB...

CONSEJO NACIONAL DE EDIFICACIONES ESCOLAR... "CONES"

MINISTERIO DE EDUCACION Y CULTURA

MINISTERIO DE URBA... Y VIVIENDA

2da. CONVOCATORIA A PROPUESTAS No...

RECTIFICACION Y AMPLIACION A LA CONV... RIA DEL 19/AGOSTO/72

Por disposición de la Dirección Ejecutiva de ... se convoca a propuestas para la provisión del ... te material escolar con destino a los establec... fiscales educativos de la República.

1.- 30.000 gruesas de tiza blanca

2.- 10.000 gruesas de tiza de color

Las propuestas deberán ser presentadas co... malidades de Ley, en las oficinas de CONE... Potosí No. 940, 5o. piso, La Paz, hasta hor... p.m. del día lunes 11 de septiembre de 1972.

Mayores informaciones y especificacion... proporcionadas a los interesados en las mis... nas de CONES (Depto. de Licitaciones).

La Paz, 24 de agosto de 19...

Depto. de Licitaciones

Vo.Bo. Arq. Alberto Contreras Ruiz
DIRECTOR EJECUTIVO DE CONES

Proteja a sus niños del rigor del invierno con "EMULSION QUIMFA FUERTE"

Quimfa

Agradable sabor a naranja

Alto contenido de Vitaminas "A" y "D"

De venta en farmacias

RESENCIA
IRECTOR. HUASCAR CAJIAS K.
IRECTOR. RENAN ESTENSSORO A.
ERENTE. ARMANDO MARIACA V.

obre el colonialismo

erminación de un comité de la ONU, en sentivestigar la situación de Puerto Rico, presununa colonia de Estados Unidos, ha determinaiones de condena tanto en la potencia norteña la isla de la que los latinoamericanos nos particularmente vinculados por causas his-El asunto ha sido siempre controvertido y no r de otra manera, dado el dudoso origen de la a estadounidense en aquella isla, de los partiproblemas que ella sufre y de la existencia de movimientos independistas, acerca de los cuaposible cerrar los ojos, cualquiera sea el ine haya en obrar de esa manera. Hay que readenás, que la inquietud respecto a Puerto ahora se manifiesta de parte de algunas naomunistas; pero ella había sido dada a conoante decenios, por tendencias que eran pree anticomunistas y que, con el excesivo simle hoy, hasta podían ser calificadas de derecuando, en verdad, sólo insisten en la necesiefender a todos los países latinoamericanos, ados siempre como una unidad, por encima iscrepancias que pueden existir entre los go-

unto tiene mayor importancia de la que se ensar en un primer momento.

odo, toca a la definición que pueda darse de smo, definición que las grandes potencias exageradamente a sus propias pretensiosu propia historia. Si colonialismo quiere e territorios de naciones débiles se hallan s injustamente -en esta calificación hay que los "tratados" impuestos en momentos de r crisis, en que se cedían enclaves o hasta aba a un supuesto liberador occidental-; si ismo quiere decir que hay pueblos que quieindependientes y que son sometidos a gobierranjeros más poderosos, entonces, nos ireercando a una realidad que significará una para los mismos que ahora dicen que abogan ndependencia de Puerto Rico y contribuirá a hasta dónde su generosidad tiene mucho de conveniencia cuando no de clara hipocresía. jemplo, más patentes muestras de la persisel colonialismo estadounidense la hemos de en los casos de Guantánamo y del Canal de , aunque ambos resultaron de presiones que ujeron en tratados acerca de cuya validez undadas dudas. Son tratados muy semejanos que las naciones europeas fueron "lla-a suscribir con gobernantes de pueblos a-s, que cedían territorios porque no podían ada distinto. El final del colonialismo debe mbién la anulación de esos tratados. En esados Unidos se ha mostrado, respecto a las s europeas, como un juez que es ciego para pias faltas.

la situación está lejos de ser favorable a iones comunistas, sobre todo Rusia y China, sado imperial -cercano o lejano- no es deso y no ha sido abandonado en sus líneas s. La situación de Puerto Rico es mucho ave, supongamos, que la de Tibet, invadido gado por China. En cuanto a Rusia, no hay é insistir mucho, ya que una enumeración uy larga. Bástenos recordar lo que se hizo pueblos tártaros de Crimea, porque, en la guerra mundial, manifestaron su deseo de

se de Rusia. Ni para qué hablar de los puelíticos, de aquellas Letonia, Estonia y Litualarga historia independiente, de gloriosos que han sido absorbidos y cuyas poblacio-sido inclusive trasladadas a regiones disde las de su asentamiento normal, a fin de rlas con mayor facilidad.

ene que anhelarse que un día el pueblo poro tenga la oportunidad de manifestarse con a libertad sobre su futuro destino, si eso es que se pida aunque el que lo haga sea comunisconveniente que también en el otro bando se dé portunidad: entonces veríamos que la idea de lismo es manejada con mucha maña, no por sidad y amor a la libertad, sino como medio ue contra el adversario político o el rival en tensiones de dominio; porque, si se procediesinceridad, las naciones comunistas tendrían rse muchos golpes en el pecho, antes de exie el arrepentimiento se muestre sólo por los o bando.

e ser bienvenido el día en que todos los pueuedan autodeterminarse. Pero ese día advensólo por acción de Estados Unidos, sino de s otras naciones que ahora critican a la potennorte.

El descenso de la producción agrícola

informes sobre el descenso de la producción agrícola en a Latina, calculados en uno por ciento por la Conferencia ericana de la Organización de las Naciones Unidas para la tura y la Alimentación, son inquietantes y revelan claraque el desarrollo del hemisferio sufre de un desequilibrio oncepción y fundamentos. En efecto, no se puede hablar de rrollo integral cuando uno de los rubros más importantes conomía, como es la agricultura, exhibe niveles que en vez rementarse están sufriendo de un alarmante descenso. ás inquietante es la información de la FAO, si tenemos en que se había calculado para América Latina un aumento roducción agrícola del cuatro por ciento para el presente , en el entendido de que tal tasa significaba la disposición eria prima y alimentos para mejorar los niveles de vida oblación.

otra parte, señala el informe de este organismo internacioe después de las halagadoras perspectivas que se ofrecie1970, se presenta el año pasado como verdaderamente der para la agricultura latinoamericana. Se ha querido encon raíz del mal en la reforma agraria que iniciaron varios . Pero tal explicación nos parece muy parcial, ya que no tos naciones latinoamericanas tienen en marcha una reforma a y aquellos que la iniciaron, a excepción de México y Boacen tímidos ensayos que no han cristalizado aún en realies plenas que entorpezcan las condiciones de vida y trabajo ampo.

vidente que en la última década han surgido nuevas categonuevos enfoques agrícolas en el hemisferio que pueden hacidido en el descenso de la productividad y producción. Pero dices relativamente alentadores para años agrícolas anterio1971 nos demuestran que las perspectivas de América Latiesta importante línea económica no son nada halagadoras. ún más sombrío se presenta el panorama si consideramos crecimiento demográfico en todo el ámbito americano es superior al de su agricultura. Esto quiere decir que las cones de vida no variarán ni mejorarán, que estamos afrontana vez un problema más grave, que la desnutrición y el hamrónica en importantes sectores de la población se agudizarán consiguiente exacerbación de los muchos y graves probleociales que actualmente afrontamos.

caso de nuestro país no es una excepción en este esquema. Tocontrario. El informe de la Fao refleja la situación deprie de la agricultura nacional que en los últimos años ha creen un promedio no superior al uno por ciento en tanto que sa de aumento de la población registra algo más del dos por . Esto quiere decir que si continuamos en este desnivel no nos alejamos más de las metas señaladas para nuestro rollo, sino que en años más o en años menos tendremos que rtar aún los productos tradicionales que forman parte de la

La alarma de la FAO nos obliga a adoptar, una vez por todas, nuevos planos de dirección para cambiar fundamentalmente las condiciones de producción y productividad agrícola si no queremos atravesar por una crisis de insospechables repercusiones negativas.

De todo un poco

Política de austeridad

En Bolivia venimos, o mejor los gobernantes vienen postulando una política de austeridad. Pero resulta que este bondadoso principio de buen gobierno para todo país pobre es para el nuestro un simple juego de palabras. En la práctica tiene tanto o menos valor que aquellos anuncios sobre la iniciación de una guerra implacable contra la corrupción administrativa. Todo queda en nada, o todo queda en la continuación de los negociados y las operaciones dolosas contra el fisco o el derroche de los escasos fondos nacionales en la adquisición de bienes que no son necesarios ni menos indispensables.

Los planteamientos sobre la austeridad y los enunciados sobre la obligación de cuidar los escasos fondos públicos se olvidan o se echan por la borda como si no atentaran contra los intereses del país.

Recientemente se ha informado sobre las gestiones que está realizando una institución autónoma para la adquisición de aviones destinados a sus ejecutivos por un valor de un millón de dólares. Esta operación va contra los principios de austeridad que debe ser la norma y orientación de todo país que, como el nuestro, es pobre y carece de recursos aún para equipar un sencillo puesto sanitario en el área rural.

Las explicaciones proporcionadas por Yacimientos no aclaran en nada la denuncia ni justifican la erogación que es desmesurada y no representa la adquisición de bienes de capital que beneficien a la empresa.

Un millón de dólares para adquirir aviones de ejecutivos resulta una suma excesiva para una institución que requiere de todo su potencial económico para obras de exploración y explotación petrolíferas. Poseer estupendos aviones para ejecutivos son lujos que se los pueden dar los directores de la Gulf, la Standard Oil o la Esso, pero de ninguna manera los administradores de Yacimientos Petrolíferos Bolivianos, institución que peregrina de Herodes a Pilatos en busca de financiación internacional para cumplir con sus programas.

Si queremos que nuestras instituciones paraestatales tengan una dirección ascendente debemos evitar que se derrochen sus escasos recursos, que se adquieran cómodos y rápidos aviones para ejecutivos cuando existen otras obligaciones prioritarias. La compra de esos dos aviones significaría en términos reales y concretos colocar a Yacimientos en una dirección inversa al ascenso, o sea disponerla para el progresivo descenso de su pobre disponibilidad en divisas.

Los valores de un país subdesarrollado se encuentran y se miden a través de una política de ahorro bien entendida, de sobrio manejo de sus dineros, que de ninguna manera pueden ser empleados en adquisiciones que no son indispensables. No interesa que los aviones sean de tal o cual marca. Ese no el fondo del problema. Simple y sensiblemente no deben ser adquiridos porque los ejecutivos pueden utilizar para sus viajes aviones de cualquier empresa nacional.

Confusio.

Chile: el retorno de las cacerolas

Por Ernesto Terrazas

Servicio Especial de Inter Press Service

SANTIAGO DE CHILE, Agosto (Inter Press Service).- El paro del comercio cumplido en todo el país el 21 de este mes y que desbordó en graves desórdenes callejeros ha hecho patente la aguda tensión social que vive Chile y la intención de los sectores opositores al gobierno de Salvador Allende de llevarla a sus límites para deteriorar la imagen y la estabilidad del poder ejecutivo.

A la medianoche del mismo 21, las autoridades se vieron forzadas a declarar zona de emergencia al departamento de Santiago, o sea, a esta capital y las provincias adyacentes. La misma medida había sido ya tomada para el departamento de Magallanes, en el helado sur chileno, foco del conflicto.

La zona de emergencia implica el control militar sobre la región afectada, prohibiéndose las manifestaciones callejeras, los desfiles o reuniones políticas. Las fuerzas armadas y la policía civil y uniformada permanecen en estado de acuartelamiento mientras rige la medida.

Al dia siguiente, martes 22, la calma parecía volver a la capital. Pero luego de ocho horas de una agitación poco común, enfrentamientos continuos en las calles entre grupos de jóvenes opositores y efectivos policiales y un saldo de 159 detenidos, más un detalle de especial significación: el regreso de las cacerolas al lenguaje de la protesta antigubiernista. Eran las dueñas de casa de los barrios residenciales de la ciudad- en particular el poblado Providencia- que hicieron sonar estos artefactos domésticos golpeándolos contra sus balcones o ventanas, inundando así amplios sectores urbanos con un rumor permanente, anónimo y masivo.

El recurso había sido inaugurado el 2 de diciembre del año pasado con efectos devastadores: fue la famosa "noche de las ollas vacías" con que la clase media enervó al gobierno y a los partidos populares como respuesta al desabastecimiento de productos del consumo habitual.

También aquella noche se declaró la zona de emergencia en medio de choques callejeros promovidos por piquetes de ultraderecha a partir de una multitudinaria marcha de mujeres.

Una clara línea argumental une a ese 2 de diciembre con este 21 de agosto. También ahora la protesta de las clases medias radica en las penurias de un consumo restringido por el triple efecto de la política redistributiva, del acaparamiento y sabotajes a la producción y comercialización, y de los desajustes estructurales que resultan del proceso de transformaciones.

Ahora, sin embargo, los observadores políticos anotan el fenómeno de la mayor organización espontánea de esta misma clase media. En realidad, a diferencia del 2 de diciembre, ninguna marcha ni concentración masiva había sido convocada previamente, ningún trabajo agitativo de los partidos opositores.

Todo nació, en cambio, a raíz de una sucesión de conflictos aislados entre las autoridades del gobierno y el comercio, que culminaron con el confuso episodio de Punta Arenas en el que murió el comerciante Manuel Aguilar García.

Según la autopsia, su fallecimiento respondió a un paro cardíaco, ocurrido cuando inspectores de precios procedían a requisar su mercadería como sanción por agio. La confederación del comercio y los partidos opositores acusan a la comisión inspectora de causar su muerte aplicándole sucesivos golpes en la cabeza.

La confederación del comercio decidió un paro nacional de protesta luego de que la regional de la entidad en el departamento de Magallanes viniera tomando medidas similares por tres días consecutivos. Aparentemente, la decisión del comercio de cerrar sus puertas contrarió acuerdos personalmente fijados entre los dirigentes gremiales y el Ministro de Economía, Carlos Matus. Así se desprende de una denuncia del Partido Socialista, conocida el martes 22, en la que se refiere a estos acuerdos "firmados con el compañero Ministro de Economía, en virtud de los cuales se reconocía el carácter absolutamente fortuito de la muerte de Aguilar en Punta Arenas".

Para el Partido Socialista, "se ha tenido la desvergüenza de aprovecharse de la muerte casual de un comerciante para producir una inquietud nacional con el objeto de crear un clima de tensión, engañar y confundir al pueblo". La antípoda de esta interpretación la da el Partido Demócrata Cristiano, el mayor de la oposición.

El matutino oficial de esa colectividad, "La Prensa", afirmó que "el paro total del comercio constituye la más drástica de las advertencias formuladas hasta ahora por un sector de la clase media organizada contra la demencial política económica y financiera seguida por el gobierno", afirmando también que "un sordo y temible rumor de cólera generalizada empieza a cobrar volumen" y que los pueblos no se oponen a las revoluciones sino que se oponen al fracaso de las revoluciones".

En realidad, dos hechos surgen con alguna claridad de los episodios del 21 de agosto:

- No es la libertad de comprar y vender lo que parecería estar en peligro en Chile como se afirma, sino la libertad de obtener beneficios irrestrictos a costa de las necesidades de amplios sectores de la población, tal como tradicionalmente venía ocurriendo.
- Detrás del hostigamiento al gobierno de los dirigentes políticos y empresariales de la oposición, parece crecer un fuerte descontento popular en sectores de la clase media y cuya motivación más elemental se encuentra en una espiral inflacionaria de ritmo vertiginoso, acompañada de la exasperación que la falta de mercaderías les causa a estos sectores fervientemente consumidores.

El descontento, aparentemente, no requiere ya ser avalado por líderes de la derecha para emerger a la superficie y hacerse sentir. Vendedores y compradores, productores y consumidores de clase media parecen haber establecido así una alianza de fundamento objetivo: la defensa del mismo país, para ellos pródigo y liberal que empieza a desaparecer por efecto de las transformaciones socializantes del gobierno de Allende.

Con enorme rapidez para colocarse en la circunstancia política, la democracia cristiana convocó la misma noche del 21 de agosto a "una gigantesca concentración de repudio al gobierno y su nefasta política económica, a realizarse el miércoles 30 de agosto".

Paradójicamente, la misma declaración partidaria expresa: "Denunciamos ante el país el intento suicida del gobierno de auto provocar situaciones de conflicto y enfrentamientos que debiliten aún más su escuálida situación de poder".

Pocos observadores extranjeros consideran que el poder del gobierno de la unidad popular sea realmente escuálido. Es sabido el ascendiente que mantiene sobre las masas obreras y campesinas, y no ha sido menos veloz al asegurarse el respaldo de otra fuente de poder - las fuerzas armadas- al entregarle el control del orden luego de enfrentamientos en los que la provocación proviene de su enemigo.

Pero no por eso el caso es más sencillo. Es la orientación política que asuma esa vasta y difusa clase media, cultivada con esmero por el viejo establisment como base de su legitimidad política, la que condiciona buena parte del futuro político del país.

Es ella, con sus votos, la que tiene en sus manos la posibilidad de consagrar la "vía chilena al socialismo", volcando la mitad más uno del país a favor de Allende en las elecciones de marzo próximo. Es ella, también, la base necesaria de operaciones para un proceso de fascitización como el que pueden promover los sectores más resentidos de la banca y la industria privadas.

La convocatoria del Partido Demócrata Cristiano a una concentración masiva representa justamente el filoso y estrecho camino con el que los dirigentes de esta colectividad intentan bloquear ambas alternativas. Así lo entienden algunos analistas de esta capital, para quienes la D.C. busca ponerse a la cabeza de la ofensiva con vista a capitalizarla a su favor, evitar la asfixia de la polarización y conservar el siempre frágil pero amenazante poder de árbitro.

El costo de esta operación - ya ensayada otras veces por el PDC- ha sido sistemáticamente el mismo, y le ha valido el mote de "derechizado": enfrentar los cambios asegurando que esta es una revolución fracasada.

YPFB aclara sobre compra de aviones

Yacimientos Petrolíferos Fiscales ha emitido la siguiente aclaración:

Con referencia a la nota editorial del matutino "Presencia" en su edición del día 26 del presente, página tercera, en la que se formula una crítica con espíritu constructivo y se solicita una explicación a Yacimientos Petrolíferos Fiscales Bolivianos sobre la adquisición de aviones, la entidad fiscal del petróleo tiene a bien aclarar lo que sigue:

1o.- Después de un prolongado y justificado uso del actual equipo de aviación y dentro de la rutina empresarial, como es norma en Y.P.F.B. se hizo un meditado análisis técnico económico de la situación por Servicio de Aviación de la entidad, quien en un último análisis, determinó la necesidad de reemplazar sus aviones a pistón, por sus altos costos de operación y mantenimiento. Se deja claramente establecido que no se trata de una adquisición adicional o superflua, sino que ella obedece a la renovación perentoria de un equipo de trabajo, que por su excesivo desgaste conlleva riesgos imprevisibles e irreparables.

2o.- Para la compra de nuevos aviones en reemplazo de los actuales, se consideraron los siguientes factores:

a) La utilización por dichas naves del combustible nacional Jet-Fuel, por razones de economía y estrategia, evitando la fuga de divisas en este rubro, ya que este producto es elaborado directamente por la entidad fiscal del petróleo. Cabe anotar que el combustible importado, o sea la gasolina 100/130 tiene un alto costo, debido a que el producto puesto en Bolivia lleva un recargo del 100% con respecto al precio en que es vendido en los aeropuertos extranjeros, por la incidencia del transporte marítimo y terrestre desde largas distancias.

b) El paulatino desplazamiento que están sufriendo en todo el mundo las máquinas a pistón por las de turbina sea en jet o turbo-hélice, en vista de su mayor eficiencia y seguridad, que en Bolivia se hace más imperativo por su difícil topografía, que exige aeronaves de elevado rendimiento tanto en la zona de cordillera como en el altiplano donde las operaciones petroleras están adquiriendo relevancia.

c) En sus planes de inversiones, Y.P.F.B. ha considerado el probable uso de estas naves por aproximadamente 10 años, para no tener que realizar otras inversiones durante este lapso, como sería en el caso de adquirirse aviones a pistón.

d) Y.P.F.B. en ningún caso ha tenido en mente adquirir aviones para uso exclusivo o principal de sus ejecutivos, pues la empresa por los riesgos de trabajo que tiene en sus diferentes campos a lo ancho y largo del país debe prever las contingencias en todo momento y auxiliar permanentemente sus operaciones en forma inmediata y segura. En este sentido, los servicios de las naves de Y.P.F.B. están destinados al uso de las delicadas operaciones petroleras.

3o.- Se ha considerado también la posibilidad de contar con un servicio aéreo a contrato, en lugar de mantener una flota propia. Sin embargo, después de analizar tal alternativa, se llegó a la conclusión de que no se podía conseguir en el país un servicio inmediato, continuo y eficiente como requiere la compleja industria del petróleo, extendida en todo el territorio nacional. Asimismo, se llegó a la conclusión de que la contratación de una empresa extranjera hubiera significado un mayor costo, en comparación al de un servicio propio. En tal sentido, se contestó al Lloyd Aéreo Boliviano con motivo de la consulta que dicha empresa hizo a Y.P.F.B. sobre el particular.

4o.- Cabe destacar que el Lloyd Aéreo Boliviano paulatinamente está reemplazando las naves a pistón por las de turbina, debido al alto costo de mantenimiento y operación de los primeros.

5o.- Las unidades técnicas de Y.P.F.B. en la materia establecieron que la mayor inversión inicial no es determinante en el costo de operaciones y mantenimiento, aspecto que fundamentalmente interesa a la empresa. Un estudio comparativo efectuado al respecto demuestra que los aviones a turbo-hélice si bien requieren inversiones iniciales mayores, sus costos de operación son menores, principalmente por el bajo precio del combustible que emplean, las menores necesidades de mantenimiento que requiere un motor a turbina y el mayor rendimiento y seguridad del avión.

6o.- Con todos estos antecedentes, cuya validez es indiscutible, se prepararon las especificaciones mínimas requeridas para este tipo de material de servicios y se recabó la respectiva autorización del Ministerio de Energía e Hidrocarburos, para efectuar la licitación pública por la compra de dos aviones a turbo-hélice para el trabajo pesado y de dos aviones también a turbo-hélice para el traslado de personal técnico y material a cualquier punto del país.

7o.- Una vez realizada la Convocatoria cumpliendo todos los requisitos legales, la Honorable Junta de Almonedas de Yacimientos Petrolíferos Fiscales Bolivianos, designó la respectiva comisión calificadora con la participación del Departamento de Aviación de esta empresa.

8o.- En cuanto a la interrogante que pueda existir sobre la no adjudicación de los aviones Cessna, resulta infundado todo comentario debido a que las propuestas para aviones a pistón no cumplieron las especificaciones de la licitación y no ofrecían las ventajas de bajo costo de operación explicadas en los puntos dos y tres. Además, se deja establecido que los propios representantes de Cessna indicaron, que no fabrican aviones a turbo-hélice y que no hubo ningún reclamo o representación ante Y.P.F.B., cuando fueron entregados los pliegos de especificaciones.

Queda establecido que el avión Cessna no cumplía especificaciones pedidas, de acuerdo a las condiciones geográficas imperantes en el país, haciéndose notar además que una inversión menor no necesariamente quiere decir que tendrá costos menores de operación.

9o.- En ningún momento la comisión calificadora recomendó adquirir aviones de lujo, sino aquellas aeronaves que cumplían requerimientos determinados de capacidad, rendimiento y operabilidad en pistas cortas y mal terminadas, en función estrictamente a la naturaleza del trabajo. Los aviones Aerocomander se hallan destinados al transporte de personal técnico y material de emergencia en forma eficiente y rápida y solo son utilizados eventualmente por los ejecutivos de la empresa. El lujo de un avión se refleja en el terminado interior y en ciertos accesorios adicionales de confort. Las especificaciones para el interior del avion fueron restringidas a las exigencias del trabajo y no atendiendo al lujo.

10o.- Cabe advertir que las operaciones petroleras en general son muy costosas y requieren de servicios eficientes de elevado costo. Un solo pozo de exploración puede costar más de un millón de dólares y si se perforan cuatro, o cinco pozos al mismo tiempo en diferentes partes del país, es obvio que se requieran servicios de transporte rápidos y eficientes, precisamente para garantizar que las cuantiosas inversiones en la búsqueda del petróleo y todas las otras operaciones petroleras no corran riesgos por una falta de atención oportuna, que puedan ocasionar pérdidas por varios millones de dólares.

11o.- La administración de Y.P.F.B. en el manejo de la importante actividad petrolera ha sido y será siempre responsable. Una prueba de ello es que Y.P.F.B. puede presentarse ante la opinión pública como una empresa que crece continuamente a través del esfuerzo de sus técnicos y trabajadores, en un marco de alta eficiencia. Las nuevas dimensiones de la Entidad Petrolera le imponen adoptar sistemas cada vez más modernos para dar mayores rendimientos y servir mejor al país. Por ello, la modernización de los servicios de Y.P.F.B. no contrastan con la pobreza de nuestro pueblo, sino más bien están proyectando el futuro brillante que le espera a nuestra nación si todos los bolivianos nos dedicamos al trabajo tesonero y responsable. Posiblemente incurriremos en errores en la dinámica que impone una adecuada y progresiva administración empresarial pero no caeremos en la desidia de no hacer nada para no errar y ser criticados. En Y.P.F.B. es bienvenida la crítica constructiva como la del editorial de referencia y no así la malintencionada donde el interés personal es manifiesto y tendencioso.

12o.- Y.P.F.B. está dispuesta a dar mayores explicaciones sobre el asunto que nos ocupa, no solo a las autoridades competentes, sino a aquellas instituciones y personas que se preocupan desinteresadamente en la marcha de Yacimientos Petrolíferos Fiscales Bolivianos.

Responsabilidad de los padres en las vacaciones de sus hijos

Por Pilar Crespo de Arillo

Cuando llegan las vacaciones parece que se acaba la disciplina ordinaria del año, el régimen de horarios rígidos para la escuela, el colegio, la Universidad, el taller, la oficina, el despacho, la fábrica, el hogar, el trabajo. Se acabó la disciplina.

De algunas observaciones remotas y de vuestras recientes cartas quiero hoy hacer una síntesis que nos sirva de ayuda mutua y al mismo tiempo como aportación para que quienes tienen que aconsejarnos e iluminar nuestra vida sepan "dónde nos aprieta el zapato...".

Permaneciendo con los ojos abiertos a las reacciones de los jóvenes, por una parte, y atentos, por otra, a las manifestaciones de los padres de familia, aprecio dos factores que, si separados pueden ser nocivos para la formación y maduración del individuo, unidos pueden resultar perniciosos. Y en vacaciones es fácil que se den unidos. Me explico:

Por una parte veo que los chicos con frecuencia consideran que las vacaciones son una especie de descanso íntegro -también para el alma- y abandonan

(Pasa a la página 11)

Las hipótesis que amenazan

Por Mario V. Guzmán Galarza

Informaciones procedentes de Washington revelaron el 15 de agosto la existencia de un estudio elaborado para el Pentágono, en el que figuran preparativos para una guerra anti-subversiva en Venezuela. En el documento denominado "Ciencia y Gobierno", de acuerdo con los despachos de la AFP, los especialistas en guerra represiva o contraguerrillera, recomiendan el uso de herbicidas para exterminar la vegetación en el territorio venezolano y economizar, en un 40 por ciento, el eventual empleo de tropas norteamericanas para aplastar la supuesta "guerra subversiva".

Esta estrategia no es ninguna novedad. La aviación norteamericana ha provocado el desequilibrio ecológico en Vietnam, mediante la desfoliación de bosques y la destrucción de los arrozales con potentes herbicidas. La guerra química es una de las formas de la agresión contra los pueblos de Indochina, que se comete ante la indiferencia de las Naciones Unidas que en 1948 aprobaron la Declaración de los Derechos del Hombre. Igualmente, cabe señalar que los bombardeos contra ciudades indefensas y el uso de herbicidas, han violado el Reglamento de La Haya anexo al Convenio Número IV, de 18 de octubre de 1907, que prohibe bombardear las ciudades no defendidas y el Protocolo de Ginebra, de 17 de junio de 1925, que prohibe el empleo de los gases y de "todos los líquidos, materias o procedimientos análogos".

Ahora bien, el hecho de que se recomienden formas similares de agresión y destrucción en Venezuela, ha provocado la condena unánime del pueblo venezolano y de todos los latinoamericanos con dignidad. El senador Jovito Villalba, secretario general de la Unión Republicana Democrática (URD), de oposición, llamó a formar un bloque nacional en respuesta a la intervención norteamericana en los asuntos internos de Venezuela. "Consigno, declaró Villalba, mi indignada protesta por estos planes de intervención militar que prepara el Pentágono contra la soberanía del pueblo venezolano y contra nuestro derecho a la libre determinación, es decir, nuestro derecho a establecer en el ámbito nacional el régimen de gobierno que decidamos escoger".

Las revelaciones hechas en Washington caldearon el ambiente político venezolano, en circunstancias en que se prepara una campaña electoral. Naturalmente, las amenazas contra Venezuela no harán otra cosa que fortalecer la conciencia nacionalista y revolucionaria de los venezolanos que luchan por la liberación nacional. "Todos debemos unirnos para rechazar el infame plan norteamericano de enviar tropas a nuestro país, cuando el Pentágono o el Departamento de Estado crean que estén amenazados sus intereses en Venezuela", advirtió el máximo dirigente de la URD. Y finalmente, anunció que pediría en el Senado Nacional la salida del país de la misión militar norteamericana. "Esta mision, reiteró, es la cabecera de puente de la agresión contra nuestro pueblo".

Para el presidente Caldera el escándalo que ha provocado el informe del Pentágono no es nada más que "una tempestad en un vaso de agua". Descartó las posibilidades de una amenaza y señaló que los proyectos de guerra química contra la "subversión" en Venezuela, deben ser algunos más, "entre tantos descabellados informes, de los millares que el gobierno de los Estados Unidos encarga, para averiguar lo divino y lo humano y en que a veces se plantean las cosas más absurdas". Restó importancia a la presencia militar norteamericana en Venezuela y dijo que solamente había exageración donde no hay nada más que un grupo de asesores militares sobre los cuales el gobierno de Venezuela ejerce control. De todas maneras el presidente Caldera ordenó a su embajador en Washington que "averigüe qué sentido y autoridad" tiene el mentado informe del Pentágono.

En Cumaná, según informan las agencias de noticias, el ministro venezolano de la Defensa, vicealmirante Jesús Carbonell Izquierdo, declaró que el ejército no acepta ni solicita ayuda extranjera para combatir la subversión que pueda producirse dentro del país. Esta declaración se apoya, seguramente, en el hecho de que el ejército venezolano es uno de los mejor armados de América Latina, gracias a las millonarias adquisiciones de armas ordenadas por el gobierno demócrata cristiano de Rafael Caldera.

El Departamento de Estado respondió a las consultas del gobierno venezolano y señaló que el estudio del Departamento de Defensa sobre guerra química, denominado SPECTRUM, es sólo "un ejercicio puramente hipotético". En consecuencia, el estudio realizado por el ejército norteamericano en 1968, no fue autorizado por las más altas autoridades del Pentágono y "no es siquiera un plan de contingencia ni en forma alguna representa o refleja la política oficial del gobierno de Estados Unidos", manifestó el Departamento de Estado.

Resulta curioso, en verdad, que el ejército norteamericano haga estudios "sin la autorización del Pentágono". Este cuento es muy parecido al que relataban los voceros oficiales del gobierno norteamericano, cuando fueron enviados los primeros asesores militares a Saigón, poco tiempo después de la derrota de Dien Biem Phu, aunque ya estaban antes los expertos norteamericanos tratando de ayudar, inútilmente, a los colonialistas franceses.

El pueblo venezolano desconfía al igual que los demás pueblos de América Latina. Los ejercicios, así sean "hipotéticos", del Pentágono constituyen desafíos y amenazas. No es posible creer, como piensan en el Departamento de Estado, que las "mesuradas y moderadas" palabras de Caldera, hayan apagado la chispa de una situación embarazosa para Washington. La reacción del pueblo venezolano influirá decisivamente en las próximas elecciones, porque no caben "moderaciones" para defender a la patria donde nació el Libertador Simón Bolívar.

México, agosto de 1972.

Un penal de la Guyana Francesa se convierte en centro turístico

ISLA DEL DIABLO, GUYANA FRANCESA, 29 (AP).- Este antiguo penal francés, un día modelo de horror carcelario, está convirtiéndose poco a poco en un lugar turístico.

Con un paisaje tropical espléndido, un hotel cómodo y cocina y vinos franceses, la Isla del Diablo se enlaza con la Guyana Francesa continental, a diez kilómetros de distancia, mediante un transbordador cuyo horario depende en gran manera de las horas de almorzar de su capitán.

Abandonada por el gobierno francés como colonia penal en 1949, hace diez años comenzaron a utilizarse de nuevo las instalaciones. Se instaló una estación telescópica de seguimiento de satélites dentro del complejo espacial francés de Kourou, a 80 kilómetros de Cayena, capital de la Guyana Francesa.

El servicio de trasbordador tuvo en principio como misión llevar técnicos y abastecimientos a la estación. Ahora, además, un promedio de media docena de turistas visita la zona, en la que ha aparecido un hotel de 15 habitaciones con bar y restaurante en el antiguo comedor de los guardias del penal.

La Guyana, adquirida por Francia en 1667 se convirtió en el territorio donde los prisioneros más indeseables de la metrópoli eran arrojados como basura. Opositores políticos y criminales endurecidos se reunieron aquí, lejos de Francia.

Después del 1700 los campos de trabajo y las prisiones crecieron por toda la Guyana, con una reputación, unas enfermedades que hacían estragos entre los internados, como la fiebre amarilla y la lepra, un calor inaguantable y una desnutrición que completaba el panorama.

Con una extensión de un sexto del territorio de Francia, pronto su nombre fue sinónimo de infierno verde y alejó toda esperanza de los que llegaban a la Isla del Diablo a bordo de barcos prisión, amontonados como animales.

Francia finalizó su actividad militar en el estado del Chad

FORT-LAMY, 29 (AFP)- Francia puso fin a su actividad militar en el estado africano del Chad, situación que quedará simbolizada con la partida de este país, el primero de septiembre, del general francés George Cortadellas.

Este era delegado militar francés y comandante en jefe de las fuerzas franco-chadianas desde 1969, fecha en que el presidente de Chad pidió ayuda militar a París para luchar contra los rebeldes.

Cortadellas pasará el mando del conjunto de las fuerzas de seguridad al Coronel Félix Malloum, jefe de estado mayor del ejército nacional chadiano.

El hasta hoy jefe supremo militar consideró que el balance de estos tres años es positivo y dio sus impresiones al corresponsal de France-Presse.

Citando un ejemplo, el general dijo que en 1969, la administración civil estaba presente en sólo quince puntos de los siete departamentos donde se observaban actividades guerrilleras y que constituyen los dos tercios del vasto territorio del Chad: un total de 1.284.000 kilómetros cuadrados para 3.300.000 habitantes.

En 1972, se cuentan cien puestos administrativos. Fueron reparados cinco mil kilómetros de pistas, mientras se edificaron escuelas y abrieron pozos en todos aquellos lugares donde el ejército volvió a instalar a la administración.

Otro ejemplo - agregó- es que el campamento del parque nacional de Zakuma, célebre reserva de animales situada en pleno centro del país, donde es visitado por los turistas. En 1969, los rebeldes la habían incendiado parcialmente y saqueado.

Naturalmente, estas operaciones militares llevaron bajas consigo, desde mayo de 1969, 5 militares galos; entre ellos el propio hijo del General Cortadellas perecieron en enfrentamientos con los rebeldes, además de 200 militares y 400 civiles chadianos. Entre los rebeldes se registraron en el mismo período dos mil muertos.

Durante el mismo período, 4.000 rebeldes cesaron el combate y 500 de ellos fueron incorporados a la Guardia Nacional y nómada.

Las primeras tropas francesas que tomaron parte en los combates fueron las que se encontraban acuarteladas en Fortlamy, es decir los 600 componentes de la base aérea 172 de Akriva central y los 900 del sexto regimiento interarmas de ultramar, cuyos efectivos pasaron luego a 1.000 y 1.300 hombres respectivamente.

Ambas unidades serían rápidamente reforzadas por cinco compañías de la legión extranjera y a comienzos de 1971, tras la partida de estas fuerzas, por dos compañías del tercer regimiento de infantería de marina, que a su vez se marcharon definitivamente en junio del mismo año.

Con la legión, las tropas francesas en Chad totalizaron alrededor de tres mil hombres.

Pero desde junio de 1971, los efectivos franceses en el país volvieron a su nivel inicial. Y el primero de julio desaparecieron las unidades francesas combatientes.

No obstante, en virtud de los acuerdos firmados entre París y Fort-Lamy, dichas tropas, a pedido de las autoridades chadianas, podrían intervenir de nuevo, a partir sus tres bases, la de Fort-Lamy, la capital, Mongo, en el centro, y Largeau, en el norte.

Durante la intervención, Francia procuró al Ejército Nacional Chadiano (ENC) 65 oficiales y suboficiales como instructores. A estas alturas sólo quedan 430, en los estados mayores, en las escuelas y otros servicios.

Partidos políticos se esfuerzan para evitar que se extienda la violencia

CARACAS, 29 (AP).- Los dos principales partidos políticos se esforzaban hoy para evitar que la violencia se extienda después de que una persona fue muerta y 12 quedaron heridas durante las elecciones de directivas del poderoso Sindicato del Transporte.

En un confuso incidente un miembro del Partido Gobernante Social Cristiano (COPEI) fue asesinado de un balazo durante el pasado fin de semana cuando grupos políticos antagónicos se enfrentaron en las elecciones sindicales.

COPEI logró conquistar las directivas del Sindicato Unico del Transporte que estuvo durante 14 años en poder de una mayoría de Acción Democrática (AD) que ahora es el principal partido de oposición.

Lucas Pérez, presidente de la directiva del sindicato, fue derrotado después de que el sindicato entró en una etapa de renovación completa luego de una reestructuración del transporte urbano de Caracas que daba anualmente multimillonarias pérdidas.

Un estudio presentado por el gobierno da una cifra aproximada del equivalente a unos 11 millones de dólares en pérdidas durante los últimos diez años debido al mal funcionamiento de la empresa oficial del transporte urbano.

El gobierno inició simultáneamente una severa investigación sobre los manejos del dinero del sindicato y dice haber encontrado varias anomalías administrativas.

Las elecciones de la junta directiva se efectuaron el viernes pasado en la noche, habiendo logrado los sindicalistas apoyados por COPEI conquistar el control de esa poderosa unión de trabajadores.

Sin embargo, de acuerdo a las denuncias presentadas ante la policía unos 12 sindicalistas de COPEI fueron agredidos y heridos por supuestos simpatizantes de AD.

Efraín Hernández, un activista de COPEI fue muerto durante la serie de incidentes que se produjeron después de las elecciones de la nueva directiva. Las informaciones policiales indican que una persona aún no identificada hizo un disparo desde el interior de un vehículo en marcha.

Las mutuas acusaciones entre trabajadores miembros de un partido y otro han creado un ambiente de tensión que mantiene "preocupados" a los dirigentes de las dos principales agrupaciones políticas del país.

Mientras algunos trabajadores que militan en COPEI acusan de la violencia a AD, estos a su vez, dicen que brigadas de la llamada juventud revolucionaria de COPEI entraron al recinto del sindicato y agredieron a varios dirigentes sindicales.

De otra parte, la Federación Unificada de Trabajadores FUT anunció que solicitará al Fiscal General de la Nación, Rafael Naranjo Osty, una investigación por la supuesta responsabilidad del gobernador del distrito federal de Caracas, Guillermo Alvarez Bajares, en algunos incidentes.

El licenciado Bajares promovió la reorganización del sistema de transporte en esta ciudad.

Hoy en la historia

Por The Associated Press

Hoy es miércoles, 30 de agosto, el día número 243 de 1972, quedan 123 días en el año.

EN UN DIA COMO HOY:

30 A.C.- La reina egipcia Cleopatra comete suicidio dejándose morder por un áspid.

1779.- Nace el general y político peruano Ramón Castilla.

1848.- Costa Rica declara su independencia absoluta.

1855.- Argentina y Chile suscriben un tratado de paz, comercio y navegación.

1857.- Inauguración de la primera línea ferroviaria que se tendió en la república Argentina, el ferrocarril oeste.

1883.- En el archipiélago de La Sonda se abren 16 nuevos volcanes y se hunden en el mar islas enteras. Se calcularon en más de 30.000 las víctimas de la catástrofe.

1916.- Turquía declara la guerra a Rusia.

1932.- El nazi Hermann Goering es electo presidente de la dieta alemana.

1944.- Las fuerzas rusas entran en Bucarest.

1951.- Los Estados Unidos y las Filipinas firman un pacto en defensa mútua.

1953.- Hungría y Yugoeslavia restablecen relaciones diplomáticas.

1960.- Alemania Oriental impone un bloqueo parcial sobre Berlín Oeste.

El déficit comercial egipcio superó los $us. 400 millones

BEIRUT, 29 (INTER PRESS SERVICE)- El déficit comercial egipcio en el año fiscal 1971-1972 alcanzó los 166 millones de libras esterlinas (unos 415 millones de dólares) según datos proporcionados por el Ministro Mohammedad Abdullah Marzeban, a cargo interinamente de la cartera de Economía. Las exportaciones sumaron 351 millones de libras esterlinas (13 millones más que el año pasado) contra un incremento de 17 millones de libras esterlinas en concepto de importaciones, que totalizaron 517 millones.

El apoyo financiero de los países petroleros árabes-signatorios del acuerdo de Kartum- que en 1971 alcanzó a 110 millones de libras esterlinas redujo el déficit de la balanza de pagos egipcia a 56 millones. Libia, Arabia Saudita y Kuwait suscribieron el acuerdo de Kartum.

El Ministro Marzeban, señaló que hasta el 30 de junio de 1972 Egipto había pagado deudas en el exterior por 332 millones de libras esterlinas.

El algodón sigue siendo el principal rubro de exportación del país: en el año fiscal que concluyó el 30 de junio pasado las exportaciones por ese producto alcanzaron a 165 millones de libras esterlinas, contra 45 millones en el período anterior. Las exportaciones de arroz siguieron en descenso: no alcanzaron a 23 millones de libras esterlinas, contra 50 millones en el año fiscal 1969-1970.

JUNTA NACIONAL DE DESARROLLO SOCIAL

CONVOCATORIA A PROPUESTAS

PRIMER LLAMAMIENTO

Por orden de la Presidencia de la Junta Nacional de Desarrollo Social, se convoca a propuestas a las Empresas Consultoras legalmente establecidas en el país para la elaboración de un estudio de factibilidad sobre el funcionamiento de Centros de Comercialización para el Departamento de La Paz.

El pliego de especificaciones puede obtenerse de la Dirección Nacional de Promoción Social de la Junta y cuyo valor es de $b. 50.-

Las propuestas deberán ser presentadas en sobre cerrado y lacrado y cumpliendo todas las formalidades de Ley, en las oficinas de la Dirección Nacional de Promoción Social (5o. piso, Lotería Nacional, Oficina 501) hasta horas 17 p.m. del día 15 de septiembre de 1972.

La Paz, 28 de agosto de 1972.

DIRECCION DE RELACIONES PUBLICAS DE LA JUNTA NACIONAL DE DESARROLLO SOCIAL

AVISO

Se hace saber a la opinión pública, que Basilio Nina autonombrándose dirigente ferroviario está usurpando terrenos en la zona de Villa Victoria, en perjuicio de inquilinos beneméritos de la Guerra del Chaco, Tal persona intriga y persigue al dirigente Seferino Palacios Pérez, con calumnias que están fuera de la verdad. En caso de que esta persona, mantenga su actitud beligerante contra nuestro mencionado dirigente, de nuestra parte los asociados inquilinos y beneméritos de la zona de Villa Victoria, nos veremos obligados a asumir defensa en favor de Seferino Palacios Pérez, ya que este dirigente, merece toda la consideración y respeto por su honestidad y su condición de benemérito.

Es necesario destacar, que Basilio Nina a más de tener 2 casas en la Avda. Buenos Aires y Villa Victoria, se halla beneficiado con vivienda entregada por la Empresa Ferroviaria al que pertenece. Más en fecha 4 de agosto del presente año, ha sido adjudicado con un lote de terreno en la región de Achachicala de esta ciudad. Tales terrenos han sido otorgados por los ex-presidentes de la República Grles. Barrientos y Ovando, respectivamente, para beneficio de los inquilinos y beneméritos.

Por otra parte, se cita a los beneméritos y adjudicatarios de la zona para el día domingo 3 de septiembre del presente año, a objeto de tomar determinaciones inmediatas.

La Paz, 29 de agosto de 1972.

CEFERINO PALACIOS PEREZ-JUAN ROJAS HUANCA.

NATIONAL

APARATO OZONIZADOR AIRE PURO

MODELO "DOMUS"

—Para purificar y esterilizar ambientes fuertemente contaminados.
—Para la perfecta oxigenación de la sangre, aumentando la protección del organismo humano.
—Para evitar contagios en ambientes con personas enfermas
—Para destruir los hongos y moho en los roperos, archivos, depósitos, etc.
—Para quirófanos, donde mantienen siempre el ambiente con un alto porcentaje de esterilización.
—Para la destrucción de los malos olores.
—Para combatir el efecto de otros gases (CO_2).
—Para los deportistas, produciendo en ellos energías extras.
—Para aliviar y en ciertos casos curar las enfermedades de las vías respiratorias.
—Para esterilizar y conservar por más tiempo los alimentos en el interior de las celdas frigoríficas y refrigeradoras domésticas.

Para lugares donde hay fuerte aglomeración de personas, puesto que logra neutralizar los olores que se producen. y atenúa el humo de los cigarros.

Tipo: "A" hasta 50 M3;
Tipo: "B" hasta 100 M3.
Tipo: "C" hasta 150 M3.
Tipo: "D" hasta 200 M3.
Tipo: "E" hasta 250 M3.

Para la purificación, esterilización y deodorización del aire.

DISTRIBUCION – VENTAS
Ayacucho 230 - oficina: 202-3 - teléfono: 25649
casilla: 2679

AUTOMATICO CONTRA GOLPES
O LO MAS BELLO Y RESISTENTE
IMPERMEABLE, ES UNA VIDA LARGA

REPRESENTANTE DISTRIBUIDOR
PARA TODA LA REPUBLICA - IMPORTADORA SUIZA - CASILLA 277-S.C. BOLIVIA

H. MUNICIPALIDAD DE LA PAZ

DEUDORES MOROSOS

Las personas cuyos nombres se detallan a continuación, deben apersonarse ante la Sección Coactiva del Tesoro Municipal, para hacer efectivo el pago de obligaciones tributarias pendientes, en el término del tercero día de esta publicación, caso contrario se dará cumplimiento a los mandamientos de apremio y embargo expedidos por el Tribunal Coactivo.

La Paz, 29 de agosto de 1972.

NOMBRE		MONTO	No. LETRA
Aguilar Juan	$b.	725,oo	[illegible]
Aguilar Juan	$b.	801,60	[illegible]
Aguilar Juan	$b.	500,oo	[illegible]
Aguilar María de	$b.	280,10	[illegible]
Aguirre Cuadros René	$b.	338,oo	[illegible]
Aguirre Cuadros René	$b.	338,oo	[illegible]
Alcón Albarracín René	$b.	583,13	[illegible]
Alconini Fernández Angel	$b.	364,60	[illegible]
Aliaga Viscarra Irma	$b.	125,oo	[illegible]
Almanza Adams	$b.	255,oo	[illegible]
Almanza Adams	$b.	255,oo	[illegible]
Almanza Adams	$b.	255,oo	[illegible]
Almanza Adams	$b.	255,oo	[illegible]
Altamirano S. Andrés	$b.	614,70	[illegible]
Alvarez Guillermo	$b.	1,741,40	[illegible]
Alvarez Guillermo	$b.	1,257,20	[illegible]
Alvarez Guillermo	$b.	2.179,40	[illegible]
Angulo Cristina Zamorano de	$b.	328,90	[illegible]
Angulo Cristina Zamorano de	$b.	612,80	[illegible]
Apaza Malcoza Alejo V. de	$b.	285,oo	[illegible]
Arakaki Javier	$b.	1.488,20	[illegible]
Aramayo Julia	$b.	305,oo	[illegible]
Arazúz V. Laida	$b.	905,oo	[illegible]
Arias Ibañez C. Víctor	$b.	300,oo	[illegible]
Arias Rodríguez Mario	$b.	250,oo	[illegible]
Arias Rodríguez Mario	$b.	325,oo	[illegible]
Armas Mendoza José	$b.	285,oo	[illegible]
Armas Mendoza José	$b.	285,oo	[illegible]
Ayala Tarquino José	$b.	185,oo	[illegible]
Baldivieso Javier	$b.	405,oo	[illegible]
Baldivieso Javier	$b.	405,oo	[illegible]
Baldivieso Javier	$b.	505,oo	[illegible]
Beltrán Pérez Francisco	$b.	255,oo	[illegible]
Benavides Luis	$b.	1,805,oo	[illegible]
Benavides Rosario Marañón de	$b.	205,oo	[illegible]
Benavides Rosario Marañón de	$b.	205,oo	[illegible]
Berríos Pardo Néstor	$b.	155,oo	[illegible]
Betancurt B. Federico	$b.	335,oo	[illegible]
Bilbao La Vieja Corina	$b.	853,55	[illegible]
Bilbao La Vieja Corina	$b.	714,3o	[illegible]
Bilbao La Vieja Corina	$b.	305,31	[illegible]
Bilbao La Vieja Corina	$b.	866,20	[illegible]
Bilbao La Vieja Corina	$b.	724,80	[illegible]
Bilbao La Vieja Corina	$b.	308,81	[illegible]
Blanco Vila Gregorio	$b.	317,oo	[illegible]
Blanco Vila Gregorio	$b.	318,oo	[illegible]
Bonilla Angélica	$b.	728,05	[illegible]
Bonilla Angélica	$b.	720,61	[illegible]
Bonilla Angélica	$b.	713,17	[illegible]
Bustillos Irusta Javier	$b.	2.800,oo	[illegible]
Bustillos R. Carlos	$b.	600,oo	[illegible]
Bustillos R. Carlos	$b.	600,oo	[illegible]
Bustillos R. Carlos	$b.	600,oo	[illegible]
Bustillos R. Carlos	$b.	6[illegible],oo	[illegible]
Bustillos R. Carlos	$b.	600,oo	[illegible]
Bustillos R. Carlos	$b.	600,oo	[illegible]
Bustillos R. Carlos	$b.	185.47	[illegible]
Cadora A.	$b.	400,oo	[illegible]
Calasich Moscoso José F.	$b.	303,70	[illegible]
Camacho Camacho Juan	$b.	608,12	[illegible]
Camacho Camacho Juan	$b.	622,90	[illegible]
Camacho Camacho Juan	$b.	615,57	[illegible]
Camarlinqui José	$b.	205,oo	[illegible]
Camarlinqui José	$b.	205,oo	[illegible]
Camena S.A.	$b.	17,379,oo	[illegible]
Camena S.A.	$b.	17,379,oo	[illegible]
Camena S.A.	$b.	17,379,oo	[illegible]
Camena S.A.	$b.	17,379,oo	[illegible]
Camena S.A.	$b.	17,379,77	[illegible]
Canedo Cresencia Olmos de	$b.	282,60	[illegible]
Capriles Juan José	$b.	1,086,35	[illegible]
Capriles Juan José	$b.	1,113,05	[illegible]
Capriles Juan José	$b.	1,099,70	[illegible]
Carita Juan	$b.	170,oo	[illegible]
Carpio Juan	$b.	273,20	[illegible]
Carranza Alcázar Mario	$b.	274,oo	[illegible]
Carranza Alcázar Mario	$b.	275,oo	[illegible]
Carrillo Arenas Carlos	$b.	526,oo	[illegible]
Carrillo Raúl	$b.	305,oo	[illegible]
Carrillo Raúl	$b.	305,oo	[illegible]
Castellanos Tenier Edgar	$b.	1,744,oo	[illegible]
Castro M. Juan	$b.	255,oo	[illegible]
Castro M. Juan	$b.	255,oo	[illegible]
Castro M. Juan	$b.	255,oo	[illegible]
Castro M. Juan	$b.	255,oo	[illegible]
Castro M. Juan	$b.	255,oo	[illegible]
Castro M. Juan	$b.	255,oo	[illegible]
Castro Lina	$b.	262,50	[illegible]
Castro Lina	$b.	262,40	[illegible]
Castro Flores Felipe	$b.	3,224,21	[illegible]
Castro Flores Felipe	$b.	3,187,22	[illegible]
Castro Flores Felipe	$b.	3,150,22	[illegible]
Castro Flores Felipe	$b.	3,113,22	[illegible]
Castro Flores Felipe	$b.	3,076,22	[illegible]
Castro Flores Felipe	$b.	3,039,21	[illegible]
Castro Flores Felipe	$b.	3,002,18	[illegible]
Chávez Marcos	$b.	305,oo	[illegible]
Chávez Marcos	$b.	305,oo	[illegible]
Chávez Marcos	$b.	305,oo	[illegible]
Choque Villca Juan	$b.	411,oo	[illegible]
Choque Villca Juan	$b.	411,oo	[illegible]
Choque Bonifacio	$b.	263,oo	[illegible]
Choque Bonifacio	$b.	263,oo	[illegible]
Choque Bonifacio	$b.	263,oo	[illegible]
Choque Bonifacio	$b.	263,oo	[illegible]
Choque Bonifacio	$b.	263,oo	[illegible]
Choque Villca Juan	$b.	411,oo	[illegible]
Choque Villca Juan	$b.	412,oo	[illegible]
Chuquimia Felipe	$b.	255,oo	[illegible]
Cibal Ltda.	$b.	1,014,89	[illegible]
Claros Castellón Oscar	$b.	205,oo	[illegible]
Claros Castellón Oscar	$b.	205,oo	[illegible]
Claros Castellón Oscar	$b.	205,oo	[illegible]
Claros Roberto	$b.	456,oo	[illegible]
Clavijo Espinar Hernán	$b.	1,130,oo	[illegible]
Club Bolívar	$b.	1,796,55	[illegible]
Club Bolívar	$b.	1,796,55	[illegible]
Club Bolívar	$b.	1,796,55	[illegible]
Comboni Leopoldo	$b.	1,000,oo	[illegible]
Comboni Leopoldo	$b.	1,000,oo	[illegible]
Comboni Leopoldo	$b.	1,000,oo	[illegible]
Comboni Leopoldo	$b.	1,000,oo	[illegible]
Conde Fernando	$b.	205,oo	[illegible]
Conde Fernando	$b.	205,oo	[illegible]
Conde Fernando	$b.	205,oo	[illegible]
Conde Fernando	$b.	205,oo	[illegible]
Cooperativa Trans. 16 Noviembre	$b.	3,000,oo	[illegible]
Cooperativa Trans. 16 Noviembre	$b.	3,000,oo	[illegible]
Corominola Ramos Trifón	$b.	185,oo	[illegible]
Corominola Ramos Trifón	$b.	150,oo	[illegible]
Crespo Alberto	$b.	255,oo	[illegible]
Cuellar Antonio	$b.	500,oo	[illegible]
Cuellar Antonio	$b.	500,oo	[illegible]
Dávila Herminia	$b.	235,oo	[illegible]
Dávila Herminia	$b.	255,oo	[illegible]
Dávila Herminia	$b.	255,oo	[illegible]
Dávila Herminia	$b.	255,oo	[illegible]
Dávila Herminia	$b.	255,oo	[illegible]
Dávila Herminia	$b.	258,oo	[illegible]
Dávila Herminia	$b.	255,oo	[illegible]
De la Quintana Arturo	$b.	305,oo	[illegible]
De la Quintana Arturo	$b.	305,oo	[illegible]
De la Rocha Jorge	$b.	2,250,oo	[illegible]
Del Castillo Bacarreza José	$b.	365,oo	[illegible]
Del Villar Héctor	$b.	305,oo	[illegible]
Del Villar Héctor	$b.	305,oo	[illegible]
Del Villar Héctor	$b.	305,oo	[illegible]
Durán Nava Aurelio	$b.	505,oo	[illegible]
Fanase S.A.	$b.	22,283,14	[illegible]
Fanase S.A.	$b.	22,057,08	[illegible]
Fanase S.A.	$b.	21,831,03	[illegible]
Fanase S.A.	$b.	21,604,94	[illegible]
Fanase S.A.	$b.	21,378,93	[illegible]
Fanase S.A.	$b.	21,152,88	[illegible]
Fanase S.A.	$b.	20,926,84	[illegible]
Fanase S.A.	$b.	20,474,73	[illegible]
Fanase S.A.	$b.	20,700,78	[illegible]
Fanase S.A.	$b.	20,248,68	[illegible]
Fernández Barragán Mario	$b.	505,oo	[illegible]
Fernández Barragán Mario	$b.	505,oo	[illegible]
Fernández Barragán Mario	$b.	505,oo	[illegible]
Fernández Gregorio	$b.	605,oo	[illegible]

(Pasa a la página

Asalto a una joyería en Montevideo revela reacción de grupo guerrillero

TEVIDEO, 29 (AP).- En los policiales se comentaba los grupos armados clan- parecen conservar aun cé- ntactas y alguna capacidad iva, luego del asalto perpe- yer en una joyería céntri-

úmero no determinado de leros, algunos de los cuales vestían uniformes militares y policiales, asaltaron la joyería mencionada, apoderándose de alhajas y dinero por el valor de 50 millones de pesos (50 mil dólares). El propietario dijo que los guerrilleros se identificaron como miembros de la "Organización Popular y Revolucionaria 33" (OPR33), de tendencia anarquista, presumiblemente segregada hace algún tiempo del movimiento de liberación nacional tupamaros, el grupo clandestino más poderoso y famoso del Uruguay.

Las divergencias entre la OPR33 y los tupamaros versarían sobre cuestiones tácticas. Estos últimos serían partidarios de una acción con objetivos a mas largo plazo, en tanto que el grupo anarquista, más radicalizado, busca resultados más espectaculares en el menor tiempo posible.

La OPR33 tiene en su haber siete de la veintena de secuestros ocurridos en Uruguay desde 1968. El mes pasado "invitaron" al periodista de una agencia internacional a una sesión informativa, para desmentir malos tratos que se les atribuían a un secuestrado. Luego lo dejaron en libertad.

El asalto de ayer fue la primera ofensiva desencadenada en muchas semanas por los grupos guerrilleros, luego de varios meses en los que fueron colocados a la defensiva por la decidida acción de las fuerzas de seguridad. Los tupamaros fueron quienes más resultaron afectados por la acción de la policía y las fuerzas armadas, estimándose que más de mil de sus militantes fueron detenidos, una veintenamuertos y numerosos depósitos de armas y explosivos, escondidos y hasta "cárceles del pueblo" descubiertos.

uelve la intranquilidad a las calles de Belfast

FAST, IRLANDA DEL NOR- (AP)- Tiroteos esporádicos gran explosión interrumpie- y la intranquila pausa de la ia en Belfast después de che de tiros entre las tropas cas y los guerrilleros.

ras tanto el administrador co de la provincia, Will- hitelaw, consultaba con sus ridores sobre la organiza- e una conferencia de todos rtidos para lograr la paz onvulsionda provincia.

guerrilleros efectuaron cin- aros contra un puesto mili- un edificio anexo al hospi- l Victoria, después de una lucha allí durante la no- l ejército afirmó que había ado a un total de hasta 16 lleros del Ejército Republi- lanés (ERI) en el combate.

ocero militar informó que o víctimas en el ataque hoy los disparos no fueron con- os.

la zona portuaria de Bel- na enorme bomba dañó una a de cigarrillos y tabaco. rcito informó que la bomba 0 kilos de gelignita había olocada en un camión esta- o en la calle.

fuerzas de seguridad eva- la vecindad después de reci- a advertencia con 15 minu- anticipación, y no hubo víc-

nte la noche hubo más de il disparos cuando los te- istas atacaron a dos puestos res en el hospital Royal ia.

hospital es uno de los cen- más importantes de Europa el tratamiento de enferme- cardíacas.

combate fue la culminación fin de semana en que hubo uertos en toda la provincia. de las víctimas hoy fue el ltor William Herbert Trot- uien murió al pisar una mina caminata con su perro cer- Newtown Butler, en el con- de Fermanach, fronterizo con pública de Irlanda.

mierte elevó a 542 el total ctimas en tres años de lucha e los terroristas del ERI nden unir por la fuerza la provincia británica de Irlanda del Norte con la República de Irlanda al sur.

Whitelaw y sus allegados procuran organizar conversaciones entre los partidos para discutir la manera de reconciliar las aspiraciones de los católicos, que desean unirse con la república católica, y los protestantes, que insisten en quedar dentro del Reino Unido.

Whitelaw se reunió con Paul Channon, Ministro de Estado para Irlanda del Norte quien remplazó a Whitelaw durante las vacaciones de dos semanas que tomó este.

La mitad de población rural carece de tierras en México

MEXICO, 23 (INTER PRESS SERVICE).- La mitad de la población rural carece de tierras y está sujeta a la condición de jornalera en tanto la otra mitad se encuentra en su casi totalidad en una situación de economía de subsistencia. Este panorama surge de una entrevista al doctor Rodolfo Stavenhagen, sociólogo e investigador del Colegio de México, sobre el problema campesino.

Según esa información, dos millones y medio de pobladores rurales aptos para el trabajo carecen de tierras y se estima que sólo emplean cien días al año y desperdician el 70 por ciento de su capacidad. Esta masa de trabajadores constituye el sector de más bajos ingresos, con las tasas más altas de desempleo y subocupación.

En cuanto a los campesinos que tienen tierras, la situación no es tampoco favorable: el 50 por ciento de las tierras laborables apenas llegan a cinco hectáreas por campesino y se les ha llamado predios de infrasubsistencia ya que sólo producen el cuatro por ciento de la producción agrícola nacional. Una buena parte del año, los campesinos no pueden trabajar debido a la pequeñez de sus predios y su escasez de recursos. De acuerdo a las últimas estadísticas consignadas en el artículo de "El Día" un millón 240 mil predios llegan a las cinco hectáreas, en tanto sólo hay doce mil fincas en todo el país que poseen enormes extensiones y un grado de tecnología muy eficiente.

De este modo, la tierra explotada en forma moderna sólo representa el 0,5 por ciento de la superficie laborable, en tanto su producción llega al 32 por ciento del total de la agricultura.

En opinión de Stavenhagen el motivo de tal hecho se centra en una política para el sector que ha dejado de lado a las capas más necesitadas, canalizándose la inversión agraria sólo en algunos polos de desarrollo agrícola, como lo son los ubicados en los estados de Sonora, Sinaloa y Nayarit.

Toda esta situación está vinculada a la enorme migración del campo hacia las ciudades: en la última década un millón de trabajadores del campo fueron a los centros urbanos en busca de trabajo, un hecho que tiene su consecuencia más inmediata en los cinturones de miseria que rodean a las ciudades.

CAMINO A LA PRISION.- Allenwood, Pennsylvania, 29 (AP) El escritor Clifford Irving, esposado, es acompañado por el agente federal John Buck, camino a la prisión de Allenwood, Pennsylvania, donde ha de cumplir una condena de dos años y medio. (Radiofoto especial para PRESENCIA)

Unidades norteamericanas atacan territorio enemigo

SAIGON, 29 (AP).- Cuatro unidades de la marina norteamericana realizaron un "osado ataque" dentro de territorio comunista - "fuertemente defendido" cerca del puerto norvietnamita de Haifong, y cañonearon instalaciones litorales, según anunció hoy la armada.

El comandante de la VII flota norteamericana, Vicealmirante J. L. Holloway, viajaba a bordo del crucero Newport News, que presentó batalla con un destructor a dos torpederos comunistas. Un impacto directo del crucero destruyó a uno de ellos, y el destructor Rowan incendió al otro. Un avión de la marina dejó a este último totalmente fuera de combate.

La batalla naval ocurrió el domingo. Los otros barcos que participaron en la acción fueron el crucero Providence, armado de proyectiles teledirigidos, y el destructor Robison. Las cuatro unidades cañonearon un depósito de combustible a tres kilómetros al suroeste de Haifong, barracas del ejército a 17 kilómetros al sureste y defensas costeras que devolvieron el fuego.

El Robison libró un duelo con una batería litoral, y el fuego de sus cañones causaron una explosión en la costa. El destructor fue alcanzado por metralla de un disparo que paso cerca de él, pero no sufrió averías, según la armada.

Los cuatro barcos habían estado en la zona el 9 de mayo, el día en que los norteamericanos colocaron minas en las inmediaciones de los puertos norvietnamitas.

Añadió que con ello se reiteraba a los comunistas "la movilidad de la flota" norteamericana.

La armada dijo que no hubo bajas estadounidenses como resultado de la acción. Un vocero dijo que los barcos no habían penetrado en la zona minada.

En Vietnam del Sur, continuaba la batalla por el valle de Que-Son, con hostilidades en torno a una colina de unos 100 metros de altura que domina la entrada a la ciudad de Que-Son por el este.

A unos 160 kilómetros más al norte proseguía la batalla en torno a Quang-Tri, que dura ya tres meses. Voceros del gobierno dijeron en Hue que 194 comunistas fueron muertos y dos capturados en el plazo de 24 horas que terminó a las 06:00 de hoy.

Ninguna raza es intelectualmente superior dice científico brasileño

PUERTO ALEGRE, BRASIL, 29 (AP).- Un especialista brasileño en genética afirma que en un estudio realizado durante 14 años ha llegado a demostrar que ninguna raza es intelectualmente superior a otra.

El profesor Francisco Salzano de la Universidad Federal de Río Grande do Sul dijo que el trabajo en que han participado 2.500 indios y 2.000 blancos y negros en Brasil, demuestra que "no hay justificación científica alguna para el racismo, puesto que ninguna raza tiene más inteligencia o más habilidad para desarrollar una cultura que otra".

Salzano dijo que su investigación, cuyos resultados se propone presentar al Congreso de los Estados Unidos, es realizada por un equipo de especialistas en la Universidad Federal, su objetivo ha sido estudiar la "invariabilidad biológica entre las razas y la posible influencia de la variación genética de los factores culturales, combinada con factores tales como los hábitos de procreación y el número de hijos".

Un objetivo específico del estudio es investigar la contribución de las tres razas "en la formación del individuo brasileño".

De los indios dijo que se encontraban en perfecta salud mientras permanecían en su medio ambiente natural, pero se enfermaban fácilmente cuando eran expuestos a dolencias ligeras del hombre civilizado, ya que carecían de inmunidad natural contra ellas.

Continúa investigación de las declaraciones de Fonda

WASHINGTON, 29 (AP).- La comisión de seguridad interna de la Cámara de Representantes informó hoy que investiga las palabras de la actriz Jane Fonda en una emisión anti-bélica por la radio de Hanoi.

Al mismo tiempo, la comisión hizo pública una carta del despacho del procurador general en la cual avisa que el Departamento de Justicia revisa los textos de las declaraciones que supuestamente hizo la Fonda durante su reciente visita a Vietnam del Norte.

La comisión dijo que "se sabe que la Fonda hizo por lo menos 10 emisiones radiales a los soldados norteamericanos en el Asia y los resúmenes atribuídos a ella incluyen lo siguiente:

"Esta noche, cuando estén solos, pregúntense: que son? No acepten respuestas preparadas. . . se que si ustedes vieran y conocieran a los vietnamitas en condiciones de paz, ustedes odiarían a los hombres que los envían en misiones de bombardeo.

"Se dan cuenta lo que hacen las bombas cuando ustedes aprietan los botones.

"Por qué permiten que esa gente y esos mentirosos definan quién en el enemigo?"

Un miembro de la comisión dijo que los resúmenes fueron obtenidos de "otras fuentes del gobierno".

La comisión solicitó al Departamento de Justicia que informe si la evidencia es suficiente para acusar a la Fonda de violar las leyes de traición o sedición del país. El Departamento contestó que aún estudia el material y que sigue recibiendo más textos. Añadió que avisará a la comisión cuando termine el estudio.

La Fonda ha dicho que le complace que el gobierno estudie el tema de sus declaraciones radiales y ha insistido en sostener que no ha cometido nada grave.

Protesta de obispo argentino por la detención de sacerdotes

BUENOS AIRES, 29 (INTER - PRESS SERVICE).- El Obispo de la Rioja, Monseñor Enrique Angelelli, se retiró durante una misa celebrada anoche en la catedral de esa provincia a la detención de los sacerdotes Antonio Gili y Enrri Praolini.

Ambos religiosos fueron alojados en la sede de la policía federal en calidad de "demorados", ante el presunto hallazgo de explosivos en la residencia de uno de ellos.

Angelelli manifestó que "he pedido a quienes corresponde" que los sacerdotes "sean tratados sin ninguna clase de apremios que signifiquen manoseos de la persona humana".

Expresó luego el Obispo que "los hombres no son los dueños de la vida de los hombres, tampoco lo es el poder político ni el poder económico. Antonio y Enrri están detenidos por el mensaje de Cristo. De allí nuestra indignación por los que calumnian y nuestro dolor por los que no entienden".

Republicanos se preparan para controlar el senado en EE.UU.

WASHINGTON, 29 (INTER PRESS SERVICE).- Los republicanos esperan dominar el senado, gracias a lo que descuentan será una contundente victoria de Richard Nixon sobre George McGovern, el 8 de noviembre.

Su optimismo nace básicamente de la gran ventaja que Nixon lleva a McGovern en las encuestas de opinión pública. Es cierto que en 6 de las 8 ocasiones que un candidato presidencial triunfó, durante este siglo, por un margen de 15 0/0 o más, determinó que su partido prevaleciera también en los comicios legislativos. Pero hay dos llamativas excepciones a la regla: Las grandes victorias de Dwight Eisenhower en 1956 y de Lyndon Johnson en 1964 dejaron prácticamente intacta la composición del senado.-

Actualmente, la Cámara alta está integrada por 55 demócratas y 45 republicanos. Estos necesitarían ganar 6 bancas para asumir el control del senado, y 5 para empatar las votaciones.

Calculan los republicanos que si es reelegido el vicepresidente Spiro Agnew, desempatará a favor de ellos en su calidad de presidente de la cámara.

Las esperanzas de los republicanos están cifradas en el sur, donde algunas encuestas dan a Nixon 30 puntos más que a su rival. Seis estados de la región brindan una excelente oportunidad de desplazar a los demócratas. En cuatro -Georgia, Lousiana, Carolina del Norte y Oklahoma- los republicanos creen que no tendrán que esforzarse demasiado en vencer a candidatos demócratas novicios o con poca experiencia parlamentaria.

Son igualmente buenas sus chances en Virginia y Alabama. Y fuera del sur, Nueva México y Rhode Island aparecen como otras dos posibles conquistas.

Para imponerse en el senado, los republicanos deberían triunfar en por lo menos 5 de los 8 estados mencionados anteriormente, y también, se sobreentiende, mantener 19 bancas que ya controlan y que estarán en disputa.

Líderes de oposición chilena recaudan para enfrentarse a Allende

WASHINGTON, 29 (AFP).- Líderes de la oposición chilena iniciaron ya una recaudación mundial de fondos para enfrentarse al gobierno de Salvador Allende en las elecciones legislativas de marzo, informó la revista "Business Week" en su último número.

El influyente órgano de los negocios dijo que uno de los motivos del reciente viaje que el ex presidente demócrata cristiano Eduardo Frei ha realizado por diversos países era recaudar fondos de los demócratas cristianos de Italia.

CAMARA DEPARTAMENTAL DE COMERCIO DE COCHABAMBA

BODAS DE ORO

1922 - 30 DE AGOSTO - 1972

La CAMARA NACIONAL DE COMERCIO, adhiriéndose al merecido homenaje que el país tributa a la CAMARA DEPARTAMENTAL DE COMERCIO DE COCHABAMBA, en la celebración de sus BODAS DE ORO, expresa al comercio cochabambino asociado su cordial felicitación por la proficua labor cumplida y los mejores votos de superación constante en sus esfuerzos por contribuir al desarrollo de Bolivia desde tan importante sector de la economía nacional.

La Paz, 30 de agosto de 1972

Hugo Villegas Luna
PRESIDENTE

Corporación de Desarrollo de La Paz

Hay 16 proyectos prioritarios para el desarrollo de La Paz

-La Corporación de Desarrollo de La Paz dio a conócer ayer los siguientes proyectos de infraestructura cuya realización considera prioritaria para el desarrollo del Departamento:

1.- CARRETERA LA PAZ - PANDO

x) La Paz- Charazani - Apolo Ixiamas - Puerto Heath - Cobija.

La ejecución de la carretera La Paz - Pando significa la incorporación de dos provincias - Franz Tamayo (antes Caupolicán), e Iturralde que, desde la fundación de la República, más de 147 años, han estado completamente abandonadas, es decir, inexplotadas e inhabilitadas.

Ambas provincias encierran riqueza forestal, minera, agropecuaria y muy especialmente en hidrocarburos. Según información obtenida de una comisión de alemanes que actualmente trabajabajo la dependencia del Ministerio de Defensa Nacional, constituye este territorio un verdadero emporio que puede generar varias veces más el Presupuesto Nacional.

La Corporación considera que la ejecución de esta obra de infraestructura es fundamental, desde el punto de vista de la integración de nuestro Departamento y del aprovechamiento de aquellas riquezas y además, por un gran asentamiento de población.

Realizada esta obra, se abren fuentes de trabajo con posibilidades inmediatas de creación de núcleos urbanos, rurales e industriales.

2.- CARRETERA LA PAZ-BENI

x) La Paz - Caranavi Puerto Salinas.

La idea de esta vía de comunicación consiste primordialmente llegar a un puerto ubicado en el Río Beni, que sea navegable todo el año.

Este puerto, luego de varios estudios y proyectos realizados por organismos estatales, como por ejemplo el Ministerio de Transporte y Comunicaciones y el Servicio Nacional de Caminos, han fijado como meta "Puerto Salinas" y de allí utilizar la vía fluvial (Río Beni) y aprovechar todo su curso hasta la población de Riberalta, ubicada al noreste de La Paz.

La Corporación, considera que la materialización de esta conexión vial, tendría por efecto el desarrollo agropecuario, principalmente, de aquellas vastas regiones y además, la explotación de productos de la región que en forma sistemática y planificada, pueden obtenerse ingentes cantidades, los mismos que tienen, desde mucho tiempo ha, mercado internacional asegurado, (Cacao, castañas, goma y otros muchos) debiendo considerarse la riqueza forestal en su gran variedad.

3.- INGENIO AZUCARERO DEL ALTO BENI

La Corporación como entidad impulsora de todo lo que significa adelanto y progreso departamental y a la vez nacional, ha respaldado e intervenido en las gestiones realizadas por el principal promotor del Ingenio Azucarero en el Alto Beni, hoy Compañía Azucarera Boliviana S.AM., Ingeniero David Tejada A. quien ejerce las funciones de Presidente.

La instalación de este Ingenio Azucarero en el Departamento de La Paz, tiene por objeto incorporar zonas geográficas aptas para el cultivo de caña de azúcar, que hasta el momento se encuentran abandonadas.

4.- AUTOPISTA LA PAZ EL ALTO

Desde hace muchísimos años se ha visto la necesidad de construir una supercarretera que vincule la ciudad de La Paz con El Alto. No se trata solamente de satisfacer un anhelo justo del pueblo de La Paz, sino de realizar una obra de infraestructura de fundamental necesidad.

De acuerdo a los datos e informaciones obtenidos de diferentes organismos y luego de haber compulsado los mismos, la Corporación considera que la ejecución de esta Autopista es impostergable.

5.- TERMINAL TERRESTRE DE LA PAZ

La Terminal tendría por objeto concentrar todo el movimiento de vehículos de pasajeros y carga de las provincias paceñas, de los otros departamentos y del servicio Internacional.

Por concepto de alquileres y servicios que otorgarfa la Terminal se recaudaría sumas muy importantes que en principio se destinarían en su integridad a la amortización del financiamiento.

6.- ENTUBAMIENTO RIO CHOQUEYAPU Y VIA INTERURBANA

x) Calle Colón hasta el Primer Puente de Obrajes.

x) Aprovechamiento de las áreas de su curso en toda su extensión, de acuerdo al resultado de los estudios geológicos de la zona, para proyección de áreas verdes y edificaciones, lo cual en gran parte permitiría el reembolso de la financiación.

.Con esta obra también se protegerá la salud de la población de La Paz, eliminándose las emanaciones que constantemente produce el río en descubierto.

Este entubamiento permitiría la construcción de una amplia vía de vinculación interurbana con todas las zonas de Obrajes, Calacoto, Bosque de Bolognia, Irpavi, La Florida y el tráfico de carga y pasajeros de la región de Palca y Río Abajo y al mismo tiempo, el descongestionamiento de la afluencia de tráfico de la ciudad con destino a las localidades y zonas mencionadas.

7. EMBALSE DEL BALA

La naturaleza ha dado una conformación geográfica apropiada en el Río Beni, para ser aprovechada en la construcción de una represa en la región de Rurrenabaque.

A este respecto, la Corporación desea anotar varios aspectos que se derivan de este proyecto, que lógicamente, en primera instancia, deberá procederse a los estudios de prefactibilidad.

x) REPRESA

Costo y tiempo de duración de la construcción de la represa, con todas las características de una obra de esta naturaleza.

Energía Eléctrica generada por la represa que, en principio, la Corporación tiene información que puede alcanzar al millon y medio de kilowatios, con un radio de acción de 300 kilómetros, beneficiando al Departamento del Beni. Departamento de Pando, las Provincias Paceñas del Norte Franz Tamayo (antes Caupolicán) e Iturralde.

Igualmente, el fluido eléctrico sería aprovechado prácticamente por todas las demás Provincias de nuestro Departamento. También se podrá negociar con la República del Perú para suministrar energía eléctrica a cierta región fronteriza.

La comercialización de la energía eléctrica proporcionaría recursos económicos, destinados a la amortización del costo de la obra.

Este mismo estudio de prefactibilidad involucraría todo lo referente al equipo que debe ser instalado para el aprovechamiento de la energía hidrológica.

x) EMBALSE

Como consecuencia de la construcción de la represa se forma un embalse, cuyo radio, sería de 70 kilómetros, aproximadamente y que la Corporación proyecta la construcción de hoteles, motoles, restaurantes, viviendas familiares y clubs, en diferentes sitios, aprovechando el embalse para la práctica de deportes acuáticos y para embarcaciones de pasajeros.

La Corporación también proyecta la construcción de un aeropuerto para hidronavegación en el lago formado por el embalse del Bala, para satisfacer todos los fines expuestos.

x) TURISMO

Por lo expuesto anteriormente se deduce que la Corporación establecerá un gran Centro de Turismo, fomentando el conocimiento de la región por ciudadanos bolivianos y elementos extranjeros.

Esta es otra fuente de ingresos que capitalizaría el fondo común de la Corporación, destinado a la amortización de las obras ejecutadas.

x) RIO BENI

Es de conocimiento general que durante cierta época del año, las aguas del Río Beni se desbordan e inundan extensas regiones, causando gran perjuicio a la explotación de productos de la región, en agricultura y en la ganadería y desde luego, a los pobladores establecidos en aquellas riberas y tierra adentro.

Todo ello incide en la economía de aquella zona, es decir, en toda la extensión del curso del Río Beni que, hasta Riberalta, alcanza aproximadamente 750 kilómetros.

x) NAVEGABILIDAD DEL RIO BENI

La construcción de la represa del Bala, además de los beneficios ya notados, tiene por objeto la REGULACION de las aguas del Río Beni, lo que significa la eliminación de las inundaciones mencionadas anteriormente que, todo ello se traduce en cifras que benefician a los pobladores de esas vastas regiones, incrementando su economía y por consiguiente, las postibilidades de ampliar sus establecimientos, según el ramo a que se dedican.

Otro aspecto que debe ser considerado es el referente a que el Río Beni se convierte, con la construcción de la Represa, en una vía natural permanente de comunicación, haciendo posible el desarrollo y progreso de toda la zona.

Al haberse eliminado las inundaciones, se aprovechan grandes extensiones de tierra fértil, alrededor de un millón de hectáreas, asegurándose las cosechas y las inversiones hechas con ese motivo. También se garantiza la recolección de productos naturales en cualquier época y por último, la ganadería tampoco sufriría perjuicio alguno.

x) AEROPUERTOS

La Corporación, para poder realizar todo el programa de Embalse del Bala, cree necesario construir aeropuertos que reunan condiciones de seguridad para la afluencia de pasajeros y de carga.

Estos aeropuertos deben ser construidos y si caso fuera posible, remodelar y modernizar los ya existentes en las localidades de Rurrenabaque y construir uno en San Buenaventura. (Continuará)

Efetonina jarabe
Para la tos
MERCK

Leche Homogenizada
Pasteurizada PIL
PEDIDOS TELS. 59255-59355

F. S. B.

DISCURSO PRONUNCIADO POR EL DR. CARLOS VALVERDE BARBERY EN SU POSESION COMO SECRETARIO GENERAL DE FALANGE SOCIALISTA BOLIVIANA

CAMARADAS:

Al asumir en estos momentos las altas funciones de Secretario General de Falange Socialista Boliviana, proclamamente cuando el Partido acaba de conmemorar un año de co-gobierno después de treinta y cinco de constante oposición, me inclino reverente ante la memoria del gestor y fundador de nuestra causa, camarada Mártir Oscar Unzaga de la Vega, y agradezco la distinción con que el Jefe doctor Mario R. Gutiérrez, me ha honrado, llamándome a cumplir una nueva misión de sacrificio en servicio de la Patria.

Pero también, con profunda emoción debo agradecer a mi Partido, Falange Socialista Boliviana, que en los momentos de incertidumbre y cuando la fe de la militancia se hallaba decaída, me insufló su apoyo, inyectando en mi ánimo de lucha, la idea de realizar definitivamente el ideario que se había trazado, contando para ello con la gran mayoría del pueblo y de los hombres de buena voluntad que siempre fueron el puntal de nuestra causa.

La misión que se me encomienda, la recibo como un mandato de la historia y del Partido. Siempre tuve como norma acoger una responsabilidad, midiendo previamente la capacidad de mis fuerzas y la entereza moral con que debo hacer frente a mis obligaciones. Y todo lo que haga, sólo será el fruto de la experiencia vivida, a través de constantes y largos años de lucha sin claudicaciones, por el ideal revolucionario de Falange Socialista Boliviana.

Desde mi más temprana edad, comprendí, viviendo con el ejemplo de mis padres —quienes me inculcaron que sólo la lucha y el sacrificio personal— que la Liberación e Independencia real y efectiva de la patria estaba en el ideal de Falange Socialista Boliviana. Y en este camino, encontré al partido, sintetizando todo mi sentir, porque sus banderas eran y son las que nos conducirán por la senda luminosa de la paz, el progreso y la justicia social.

Fue así que, al ingresar a Falange Socialista Boliviana, lo hice sabiendo que entregaría a ella todo el fervor y la fe que debe un ciudadano honesto a su causa. Jamás, ni un ápice de duda o de quebranto fue capaz de contenerme en la marcha revolucionaria que había concebido en mi juventud. Desde el humilde plano de soldado, hasta el sitial de guerrillero revolucionario, siempre contribuí a forjar esta Gran Falange, sin más pretensión que verla realizada.

Gracias a su mística, Falange Socialista Boliviana es fuerte y merced a su empuje ha conseguido materializar las tres conquistas que se propuso alcanzar. Con la conquista de la generación, vitalizamos una juventud que estaba adormecida. Con la conquista del pueblo, logramos capitalizar el apoyo masivo de la ciudadanía y, por fitimo, con la conquista del poder, cumplimos, aunque parcialmente, el sueño acariciado del Jefe desaparecido.

Ahora que ha llegado el momento de ejercer una nueva y delicada función política, sé que es grande la responsabilidad que asumo, y por ello, frente a ustedes, delante de mi partido, prometo no hacer nada que no considere que sea lo ideal y más aconsejable para proyectar a la Falange. Soy un convencido de que existen camaradas con méritos suficientes, orlados por una brillante trayectoria, capaces de asumir la misión que hoy se me encomienda. Sin embargo, como falangista disciplinado, acato la disposición de jefatura, imbuído de los mejores propósitos y confiado —como estoy— de que contaré con la colaboración decidida de ellos y de todos mis camaradas.

Hace pocos días, en un mensaje dirigido al Partido, pedí que se deponga toda actitud encaminada a propugnar mi nombre para un alto cargo en la Dirección Nacional. Lo hice, despojándome de ambiciones personales que hubiesen podido distorsionar el verdadero sentido de mi lucha, así como interpretando el más preciado encargo de mis padres cuando me enseñaban que HAY QUE SER LEAL CON LA CAUSA DE ACUERDO A LO QUE DICTE LA CONCIENCIA.- QUE NADA NOS DETENGA ANTE EL PELIGRO, SI CON EL SACRIFICIO DE LA VIDA ES POSIBLE SALVAR A LA PATRIA.

Personalmente, como falangista, juzgo que todos debemos trabajar por el partido. El país necesita realmente una alternativa política que sirva de sostén al Gobierno del cual formamos parte. De ahí mi afán de que todos hagamos un partido de tipo empresarial, donde, desde el último militante hasta el más alto dirigente, tenga participación activa y decidida, con total desprendimiento personal, en el proceso que vivimos, como solución indispensable para encauzarnos mejor.

Hemos ingresado a un momento histórico en que es preciso hablar con claridad. Debemos tener derecho a opinar sobre el destino de los altos intereses del Partido. De ahí que, sin apartarnos de la verticalidad como norma estructural, creo que hay que absorber el mayor número de falangistas aptos, para la solución de los problemas nacionales. En la conducción del Partido, hemos de tomar el concurso de todos y cada uno de los camaradas, antiguos y jóvenes que tengan sed de poder y ansias de liderizar nuestra gran causa.

Acorde con el crecimiento numérico del partido y en razón de la responsabilidad que tenemos como co-gobernantes, existe la obligación de adecuar nuestra estructura a un sistema funcional; en el que participen los dirigentes especializados, sin discriminación alguna.

Buscaré la preparación de un eficiente y mayor número de dirigentes medios, que liderícen permanentemente los sectores laborales y campesinos. Haré todo cuanto pueda por dar a la dirección partidaria la dinámica adecuada en la que participen activamente los sectores femeninos y juveniles del país. He de disponer el acercamiento indispensable y la necesaria convivencia entre dirigentes y bases que posibilite una permanente coordinación con los desposeídos de la nacionalidad, a fin de procurarles su emancipación social.

Siendo la Falange un partido generacional, la juventud es el nervio y motor sobre el cual se asientan los destinos de la patria. A ella, hemos de prepararla infatigablemente, porque es la que encarna la aspiración y esperanza de la patria. Crearemos un equipo idóneo que actualice la necesidad de adoctrinar a la juventud, sin que para ello sea necesario desterrar la crítica, teniendo en cuenta que la discrepancia con ideas sanas y constructivas, es la base del juego con que F.S.B. sentó sus principios organizativos.

Otro de los problemas que más atingen a la organización del partido, es la elaboración del kárdex estadístico de la militancia. A más de tres décadas de vida política se impone la necesidad de saber qué número de falangistas existen en el país. Una clasificación minuciosa de los activos y pasivos camaradas, resolverá el gran dilema que produce la falta de antecedentes sobre quienes gravitan por su denodada lucha militante y los que por méritos descollantes han pasado a integrar el escalafón partidario.

Canalizaremos un sistema de auto-financiamiento propio, a fin de que el falangista se impregne de la necesidad de contribuir económicamente al sostenimiento del partido. Sin el ánimo de sacrificar más a la militancia, obligaremos a que todos y cada uno de los falangistas, sea el fiel exponente de sus necesidades, demostrando que para recibir y exigir con derecho, hay que contribuir primero con acción y obra.

Como Secretario General, primero, y como dignatario de Estado después, juzgo que tenemos que buscar una positiva interrelación entre partido y Ministros, a fin de alivianar la pesada carga que hasta ahora lleva sobre sus espaldas el Jefe doctor Mario Gutierrez, a quien, en vez de ofuscar con demandas personales, tenemos que colaborar con sacrificio y desinterés. Para ello, comprometo todo mi esfuerzo a fin de que en lo posterior, seamos realmente coadyuvantes y no meros espectadores de su obra.

Del mismo modo, pido a los camaradas que sepan comprender el verdadero rol que la historia nos ha señalado. El camino de Falange está cuajado de responsabilidades que no transigen con la ineptitud y la inercia. Tenemos que hacer consciencia de la mística que nos hizo hombres y no vacilar jamás cuando las circunstancias o el destino nos lance el reto de la adversidad.

A partir de hoy, la Falange Socialista Boliviana estará allí donde esté el hombre, la mujer y el niño. No importa cuál sea el lugar o la distancia. Con ellos ha de estar nuestro partido, cualquiera que sea su condición social, porque esta causa se hizo para luchar por todos, por los desposeídos, por los pobres. Haremos, como dijo Unzaga: "CUANDO PONGAMOS EN SERVICIO DE BOLIVIA, LA MENTE PARA SERVIRLA, EL CORAZON PARA AMARLA Y EL CUERPO PARA DEFENDERLA, VENDRAN DIAS MEJORES QUE LOS POBRES MIOPES DE UNA REALIDAD ENFERMA, NO PUEDEN ESPERAR".

A fin de dar mayor funcionalidad a las Secretarías Regionales, estrecharemos el control de sus actividades, demandando de cada autoridad el cumplimiento máximo de sus obligaciones específicas. Ampliaremos su campo de acción exigiendo que cada Secretario Regional realice giras periódicas por todo su distrito, a fin de llevar la palabra del partido a los más alejados rincones de la patria. La creación de coloquios permanentes de adoctrinamiento tanto en La Paz como en el interior, será, a partir de hoy, una de las funciones más indispensables que las Secretarías Regionales deberán cumplir al máximo.

De igual manera, el Secretario General, o en su defecto sus representantes, harán visitas periódicas a todas las Células Departamentales, consiguiendo de este modo un mayor acercamiento entre Secretarías y bases del partido.

Y a nuestro natural aliado, las Fuerzas Armadas de la Nación le decimos ¡Estad alertas y preparaos para la batalla definitiva! Sólo la unidad de los bolivianos y del pueblo todo, harán que recojamos vuestro ejemplo y continuemos formando causa común con vosotros, hasta el extremo de prometeros que sabremos transformar el odio en amor, la pereza en dinamismo y el latrocinio en dignidad.

Integrantes como somos del Frente Popular Nacionalista, tengamos fe en los destinos superiores de la Patria. Junto a las FF. AA. de la Nación y el Movimiento Nacionalista Revolucionario, liderizados por el Coronel Hugo Banzer Suárez, hemos de proyectar al país, en base a la nueva estructura que se viene dando al Gobierno, con la sana inquietud y ferviente propósito de salvar y engrandecer a Bolivia por encima de toda contingencia.

FALANGISTAS, JUVENTUD DE BOLIVIA: Bajo la divisa del Decálogo del Partido, cumplamos el deber por amor al deber y no a la recompensa.

¡POR BOLIVIA!

La Paz, 29 de Agosto de 1972.

CARLOS VALVERDE BARBERY

H. MUNICIPALIDAD DE LA PAZ

(Viene de la página 4)

Ferreira Flores Mario	Bs.	431,70
Ferrufino Achá Jorge	Bs.	500,00
Film Internacional Ltda.	Bs.	661,22
Film Internacional Ltda.	Bs.	654,97
Film Internacional Ltda.	Bs.	648,72
Film Internacional Ltda.	Bs.	1,148,47
Film Internacional Ltda.	Bs.	1,129,91
Finot Alfonso	Bs.	33,00
Flores Ricardo	Bs.	250,00
Flores Ricardo	Bs.	324,00
Flores Juan	Bs.	116,00
Flores Navarro Luis	Bs.	972,41
Flores Cortez Paulino	Bs.	663,85
Gárate Bravo	Bs.	911,00
Garnica Martha	Bs.	205,00
Garnica Martha	Bs.	205,00
Garnica Martha	Bs.	205,00
Garnica Martha	Bs.	205,00
Garnica Martha	Bs.	205,00
Garnica Martha	Bs.	205,00
Garnica Martha	Bs.	205,00
Gómez Carmela V. de	Bs.	455,00
Gómez Carmela V. de	Bs.	455,00
Gonzáles Moisés	Bs.	864,00
Gonzáles Prudencio	Bs.	500,00
Gonzáles Prudencio	Bs.	500,00
Gonzáles Prudencio	Bs.	500,00
Gonzáles Prudencio	Bs.	500,00
Guarachi Hortencia Llanos de	Bs.	3,363,00
Gutiérrez Larico Seferino	Bs.	500,00
Gutiérrez Larico Máximo	Bs.	500,00
Gutiérrez Larico Seferino	Bs.	500,00
Gutiérrez Máximo	Bs.	500,00
Gutiérrez Larico Máximo	Bs.	500,00
Gutiérrez Larico Máximo	Bs.	500,00
Gutiérrez Larico Seferino	Bs.	500,00
Gutiérrez Larico Seferino	Bs.	500,00
Guzmán Simón	Bs.	671,00
Guzmán Simón	Bs.	505,00
Guzmán Simón	Bs.	505,00
Guzmán Simón	Bs.	505,00
Guzmán Simón	Bs.	505,00
Guzmán Simón	Bs.	505,00
Guzmán Simón	Bs.	505,00
Handal Carlos LA FAVORITA	Bs.	2,000,00
Handal Carlos LA FAVORITA	Bs.	2,533,33
Helming Hugo	Bs.	1,287,00
Helming Hugo	Bs.	1,722,50
Hinojosa H. Juan	Bs.	200,00
Ibañez M. Juan	Bs.	365,00
Ibañez M. José	Bs.	360,00
Jáuregui Felix	Bs.	260,00
Jáuregui Felix	Bs.	260,00
Jáuregui Felix	Bs.	260,00
Jáuregui Felix	Bs.	260,00
Jáuregui Felix	Bs.	260,00
Jáuregui Felix	Bs.	260,00
Jofré Avila Luis	Bs.	443,28
Jofré Avila Luis	Bs.	430,28
Jofré Avila Luis	Bs.	437,00
Jofré Avila Luis	Bs.	328,00
Johannessen J. Ubaldo	Bs.	891,71
Kuarez U. Hugo	Bs.	301,00
Kuncar Mercedes De	Bs.	168,00
Larrea Saturnina Laime de	Bs.	338,00
León Rengel Rómulo	Bs.	299,00
Linares Julio	Bs.	298,40
Linares Julio	Bs.	408,00
Lizárraga Charlo	Bs.	2,100,71
Lobo H. Jorge	Bs.	3,139,28
López R. Enrique	Bs.	3,159,28
López Soria Enrique	Bs.	305,00
Luca Pando Gladys de	Bs.	193,00
Luna Moisés	Bs.	305,00
Luna Pando Gladys de	Bs.	305,00
Luna Pando Gladys de	Bs.	444,00
Maldonado Brígida vda. de	Bs.	466,81
Maldonado V. Franklin	Bs.	466,81
Maldonado V. Franklin	Bs.	2,600,00
Mallea Víctor	Bs.	1,000,00
Mamani Escóbar Froilán	Bs.	1,000,00
Mamani Escóbar Froilán	Bs.	1,000,00
Mamani Escóbar Froilán	Bs.	1,000,00
Mamani Escóbar Froilán	Bs.	1,000,00
Mamani Condori Ignacio	Bs.	200,00
Mamani Condori Ignacio	Bs.	200,00
Mamani Condori Ignacio	Bs.	200,00
Mamani Condori Ignacio	Bs.	200,00
Mamani Condori Ignacio	Bs.	200,00
Mamani Francisco	Bs.	356,00
Martínez Montaño Guillermo	Bs.	305,00
Martínez Montaño Guillermo	Bs.	408,00
Martínez Montaño Guillermo	Bs.	305,00
Martínez Jordán Jorge	Bs.	1,805,00
Martínez D. Antonio	Bs.	1,505,00
Martínez D. Antonio	Bs.	1,505,00
Martínez D. Antonio	Bs.	1,505,00
Martínez D. Antonio	Bs.	1,505,00
Martínez D. Antonio	Bs.	1,505,00
Martínez D. Antonio	Bs.	1,505,00
Mattos M. Mario	Bs.	875,00
Mattos M. Mario	Bs.	875,00
Mattos M. Mario	Bs.	875,00
Mayori Salcedo Guillermo	Bs.	225,00
Mayta Sebastián	Bs.	2,100,00
Mesve Angulo Mario	Bs.	400,00
Medina Gutiérrez Daniel	Bs.	266,70
Medinaceli Raúl	Bs.	1,151,00
Medinaceli Raúl	Bs.	1,151,00
Méndez Eloisa B. de	Bs.	925,00
Méndez Eloisa B. de	Bs.	925,00
Méndez Eloisa B. de	Bs.	925,00
Méndez Eloisa B. de	Bs.	925,00
Mendizábal M. Jaime	Bs.	850,00
Mendoza Z. Angel	Bs.	794,40
Mendoza Hugo	Bs.	250,00
Mendoza Arismendi Félix	Bs.	276,00
Mendoza Arismendi Félix	Bs.	300,00
Mendoza Arismendi Félix	Bs.	300,00
Mercado Salazar Ernesto	Bs.	204,00
Mercado Salazar Ernesto	Bs.	204,00
Millán Norma	Bs.	145,00
Millán Norma	Bs.	161,10
Milán Luis	Bs.	350,00
Molina Nilda Escóbar de	Bs.	500,00
Molina Nilda Escóbar de	Bs.	500,00
Molina Nilda Escóbar de	Bs.	500,00
Molina Nilda Escóbar de	Bs.	500,00
Molina Nilda Escóbar de	Bs.	500,00
Molina Nilda Escóbar de	Bs.	500,00
Molina Pozo Primo	Bs.	424,00
Mollinedo Víctor Hugo	Bs.	150,00
Monje Eusebio	Bs.	567,00
Montalvo Claros Walter	Bs.	1,223,00
Montalvo Claros Walter	Bs.	1,241,00
Montalvo Claros Walter	Bs.	1,469,00
Montaño Reynaldo	Bs.	260,00
Montaño Reynaldo	Bs.	260,00
Monterrey Nora	Bs.	500,00
Monterrey Nora	Bs.	500,00
Montes e hijos Cristina V. de	Bs.	274,70
Montes e hijos Cristina V. de	Bs.	230,30
Montes e hijos Cristina V. de		
Montes é Hijos Cristina V. de	Bs.	304,80
Montes é Hijos Cristina V. de	Bs.	298,30
Morales Miguel	Bs.	300,00
Morales Miguel	Bs.	300,00
Morales Miguel	Bs.	300,00
Morales Guzmán Armando	Bs.	1,234,45
Morales Guzmán Armando	Bs.	1,209,98
Morales Carlos Hilarión	Bs.	405,00
Morales Carlos Hilarión	Bs.	405,00
Moscoso Alfredo	Bs.	230,00
Moscoso Arminda V de	Bs.	502,00
Moscoso Arminda V de	Bs.	487,00
Muñoz Reyes Hernán	Bs.	505,00
Nacif Fernando	Bs.	1,000,00
Nacif Fernando	Bs.	1,035,00
Nacif Fernando	Bs.	1,050,00
Núñez Peñaranda Luis	Bs.	316,00
Núñez Peñaranda Luis	Bs.	300,00
Núñez Peñaranda Luis	Bs.	300,00
Ono Villegas Carlos	Bs.	145,00
Orozco Valentín	Bs.	200,00
Ortega Nava Hugo	Bs.	405,00
Ortega Alberto	Bs.	536,00
Ortega Alberto	Bs.	574,00
Ortega Alberto	Bs.	536,00
Ortega Alberto	Bs.	536,00
Ortega Alberto	Bs.	1,212,00
Pacheco Ruperaldo	Bs.	1,000,00
Pacheco Hugo	Bs.	1,000,00
Pacheco Hugo	Bs.	191,60
Padilla Germán	Bs.	163,00
Paniagua Vargas Tomás	Bs.	168,00
Paniagua Vargas Tomás	Bs.	168,00
Paniagua Vargas Tomás	Bs.	459,70
Paniagua Máxima	Bs.	460,00
Paniagua Máxima	Bs.	460,00
Paniagua Máxima	Bs.	500,00
Paredes Copa Nicolás	Bs.	500,00
Paredes Copa Nicolás	Bs.	500,00
Paredes Copa Nicolás	Bs.	500,00
Paredes Copa Nicolas	Bs.	500,00

(Pasa a la pág

Potosí:

Una comisión oficial realzó festejos del Regimiento Pérez

POTOSI, 29 (PRESENCIA).- Una comisión especial encabezada por el Cnl. Eloy Castillo Valdez, Jefe de Estado Mayor del Ejército, y la esposa del Comandante en Jefe de las Fuerzas Armadas presidió los festejos realizados en esta ciudad con motivo del aniversario del Regimiento Pérez, 3 de Infantería acantonado en esta ciudad que recordó el 147 aniversario de su fundación.

"CERRO DE PLATA" El Sbtte. Víctor Sapienza, abanderado del Regimiento Pérez, muestra la bandera de la unidad que ahora luce la condecoración comunal del "Cerro de Plata".

Inicialmente, se había asegurado la presencia del Presidente de la República, pero a último momento se informó que sólo arribaría a Potosí con este motivo, un enviado especial, acompañando a la esposa del Comandante en Jefe, señora Leonor Sejas de Zenteno Anaya.

ARRIBO DE LA COMISION

En horas de la mañana del lunes en un avión de las FF.AA. arribó el Cnl. Eloy Castillo Valdez, Jefe de Estado Mayor del Ejército, quien vino acompañando a la señora Leonor Sejas de Zenteno Anaya y trayendo la representación personal del Primer Mandatario de la Nación.

Inmediatamente luego del arribo de la comitiva se cumplió un acto de inauguración de obras en el cuartel del Regimiento Pérez.

La esposa del Comandante del Ejército inauguró un nuevo servicio de cocina para la tropa, duchas y lavatorios para los soldados, una moderna sección de sanidad y la modernización del patio de la unidad militar acantonada, desde hace dos años, en la Villa Imperial.

En la oportunidad, se pronunciaron discursos de circunstancias y el Comandante del Regimiento, Tcnl. Jorge Terrazas Alborta, agradeció en nombre de los jefes, oficiales y soldados la presencia del representante personal del Jefe de Estado y la visita de la esposa del Comandante en Jefe.

Por su parte, la señora de Zenteno Anaya, manifestó que "constituía un grato honor volver a Potosí después de muchos años y que está impresionada por la voluntad de trabajo que demuestra el Regimiento Pérez".

CONDECORACION MUNICIPAL

En la víspera, en acto efectuado en la Alcaldía Municipal, el Regimiento Pérez 3 de Infantería, fue condecorado con la Medalla del Cerro de Plata, en el grado de Caballero, impuesta por los servicios prestados en bien de la Villa Imperial.

El Alcalde Municipal, Pbro. José Zárate, expresó que "la distinción es el sentimiento patriótico de la Villa Imperial ya que colocar en la bandera del Regimiento una medalla, significa honrar a la enseña nacional y levantar el amor a la Patria".

Al agradecer la distinción, el Comandante de la unidad militar, Tcnl. Jorge Terrazas Alborta, manifestó "El pueblo potosino está imponiendo a la Insignia del Regimiento una medalla que representa el espíritu nacional y un acto de justicia por los modestos pero patrióticos servicios prestados desde la Guerra del Pacífico hasta la contienda del Chaco".

OTRAS ACTUACIONES

Aparte de la entrega de obras en el cuartel del Regimiento Pérez 3 de Infantería y la condecoración impuesta por la Comuna, se desarrollaron varios actos conmemorativos.

En un almuerzo servido en el Casino Militar el representante personal del Presidente de la República Cnl. Eloy Castillo Valdez Jefe de Estado Mayor, en breve discurso sostuvo que es un honor representar el Jefe del Estado y que retornará gratamente impresionado por el espíritu de trabajo que constata en el Regimiento y en todos los potosinos. "Es la hora del trabajo fecundo y debemos vencer esta hora crucial que vive Bolivia".

Por último, en declaraciones a la prensa local, la esposa del Comandante en Jefe del Ejército, señora Leonor Sejas de Zenteno Anaya, dijo que expresa a la mujer potosina un sincero saludo y pide que todos los bolivianos trabajemos por la grandeza de la Patria".

INAUGURACION.-La esposa del Comandante en Jefe de las Fuerzas Armadas Leonor Sejas de Zenteno Anaya, corta la cinta simbólica al dar por inauguradas las dependencias del servicio de sanidad recientemente instalado en las dependencias del Regimiento Pérez.

FIGURAS DE PRESTIGIO MUNDIAL SE ENCUENTRAN EN COCHABAMBA

ASISTEN AL V CONGRESO DE OFTALMOLOGIA

Cochabamba, 29 (PRESENCIA).- Con motivo de la realización del V Congreso Boliviano de Oftalmología, en el auditorium del Palacio de la Cultura, llegaron a Cochabamba numerosos catedráticos de universidades latinoamericanas y prestigiosos oftalmólogos de fama mundial. Entre ellos, los doctores Hernán Valenzuela, Rafael Iribarren, Atilio Norbis, Guillermo Remedi, Juan Ramón Torres, José María Roveda, Francisco Contreras y el oftalmólogo español José Ignacio Barraquer.

Todas estas personalidades fueron declaradas "Huéspedes Ilustres de la Ciudad" en la ceremonia inaugural del Congreso, por el Alcalde Municipal, General Eduardo Rivas Ugalde.

Las deliberaciones del Congreso se realizan en el Palacio de Portales y durante el transcurso del mismo, tanto Barraquer como los profesionales extranjeros y bolivianos que asisten a esta reunión ofrecerán importantes conferencias relacionadas con su especialidad. Presiden el V Congreso Boliviano de Oftalmología, Walter Pereira Reynolds, actual Rector de la Universidad Mayor de San Simón.

Universidad comenzará tareas tan pronto como sea posible

Anunció a la prensa el Rector de Oruro

ORURO, 29 (PRESENCIA).- "La opinión pública debe estar en la confianza de que las nuevas autoridades universitarias no tienen otra preocupación mayor que procurar el arranque de las tareas lectivas de la Universidad, tan pronto como sea posible, evitando toda insulsa dilación que genere mayores preocupaciones en nuestros estudiantes", afirmó el Rector de la Universidad Boliviana de Oruro, Carlos Guzmán Pereyra, en una conferencia de prensa.

Sin embargo señaló que no se puede precisar una fecha para la reapertura de las labores académicas. Explicó que, actualmente en reuniones permanentes, se están elaborando los documentos exigidos por el Consejo Nacional de Educación Superior (CNES) entre ellos: el presupuesto para el segundo semestre del presente año y el general para el año de 1973; la designación de las autoridades de las diferentes facultades e institutos y la nominación de los catedráticos. El Rector dijo que la documentación correspondiente, estará terminada, posiblemente, hasta mediados del mes de octubre.

Una vez cumplidas esas condiciones, se pondrá en conocimiento del CNES para que este organismo le de el curso correspondiente dependiendo del CNES desde ese momento la fijación de fecha, Guzmán Pereyra, expresó que existe optimismo de que el Consejo dé un tratamiento rápido para responder a la expectativa de los estudiantes orureños.

Manifestó que las autoridades universitarias de la UBO "al dar inicio a esta primera conferencia de prensa, declaran que es su propósito mantener con quienes conducen la opinión pública, a través de los instrumentos de comunicación de masas, como son la prensa oral y escrita, las más estrechas y cordiales relaciones, cumpliendo de esta manera no sólo recomendaciones que emanan de la más alta Dirección de la Universidad Boliviana sino porque les asiste el convencimiento propio de que las instituciones de la cultura y la profesionalización, han de manejarse a la luz del interés público, mostrando sin reservas las responsabilidades, alcances y proyecciones que conciernen al manejo de la institución".

Agregó que la nueva estructura de la Universidad Boliviana y los esquemas organizativos de la misma responden al presente a una sola unidad que, integrando todos los servicios en el campo de la docencia, la investigación, la extensión universitaria y los servicios administrativos, conforman un todo orgánico bajo la denominación genérica de Universidad Boliviana, como una sola concepción institucional.

El Rector de la UBO señaló en cuanto a la promoción de carreras para esa Casa de Estudios Superiores que en la elaboración de los documentos y decisiones adoptadas a nivel de ese alto organismo, sino que ellas aparte de ser el resultado de un amplio y cuidadoso análisis de la realidad universitaria de nuestro distrito, son también el examen que se ha hecho a ese nivel, de nuestra permanente preocupación y demandas oportunamente planteadas, desde cuando funcionaba la Comisión Nacional de Reforma Universitaria, respecto de las estructuras académicas y servicios de la Universidad de Oruro".

Agregó: "Desde el primer momento en que nos encontramos en las funciones de Coordinador General del Organismo Regional de Coordinación, comenzamos a trabajar y nuestra inquietud se tradujo en una firme posición de lograr que, en el distrito universitario de Oruro, pudiéramos mantener todas nuestras facultades e institutos, no sólo por corresponder a las necesidades de promoción en favor de nuestros estudiantes, sino por haberse forjado ya una tradición en torno a ellos".

Guzmán Pereyra, dijo que los nuevos esquemas que serán aplicados dentro de las proyecciones que se han fijado para Universidad de este distrito, se cuenta con otras unidades de trabajo, "con gran amplitud de posibilidades", a través del denominado servicio de Extensión Universitaria, que cuenta con varias ramas "de muy útil aplicación en nuestro medio".

El Rector de la UBO pidió la cooperación de todas las instituciones orureñas padres de familia y estudiantes, "en esta etapa de comienzo que ha de ser, sin duda, de difícil arranque por la complejidad misma de las etapas previas a prepararse de manera que se den las condiciones más adecuadas para la más pronta reanudación de las labores en nuestra Universidad".

Santa Cruz:

Vecinos brindarán trabajo para el plan socio urbano

SANTA CRUZ, 29 (PRESENCIA).- Los pobladores interesados en asentarse en los terrenos del Plan Socio Urbano tendrán que cavar zanjas para el tendido de cañerías para agua potable, mientras el Comité de Obras Públicas proporcionará el material y asesoramiento técnico.

Este trabajo de acción conjunta está siendo coordinado entre las Cooperativas de Vivienda del indicado plan y el Comité de Obras Públicas. Los vecinos se brindaron a colaborar con la excavación de zanjas y su posterior resellado.

La Alcaldía Municipal, a cuyo cargo se encuentra la ejecución del Plan Socio Urbano, ha asegurado al Comité que los vecinos excavarán los 2.616 metros, para extender el servicio de agua entre el segundo y cuarto anillo de circunvalación.

ALCALDE A COCHABAMBA

De otro lado, la comuna asegurá que el Jefe de la Alcaldía Pedro Ribera Sánchez, aceptó la invitación de su colega de Cochabamba-Gral. (r) Eduardo Rivas para visitar la capital del Tunari el 14 de septiembre.

Se oficializó la asistencia a Congreso Forestal Mundial

SANTA CRUZ, 29 (PRESENCIA).- La Cámara Nacional Forestal oficializó su asistencia al séptimo Congreso Forestal Mundial que se efectuará el próximo mes en Buenos Aires, según se informó a PRESENCIA en círculos oficiales.

La Cámara Forestal, en procura de coordinar las ponencias y sugerencias que Bolivia planteará en dicho evento internacional, hace tres semanas que ha solicitado a los Ministerios de Agricultura y Planificación un plan conjunto, sin merecer atención hasta el momento.

De acuerdo al criterio de la Cámara Forestal, es necesario que el país plantee en ese encuentro una política forestal de coincidencia entre el organismo privado de la industria maderera y el gobierno.

Para ese fin, se ha elaborado un documento titulado -"sugerencias y recomendaciones para la asistencia coordinada de la Cámara Nacional Forestal y las agencias especializadas gubernamentales", enviado a los ministerios citados.

Es idea de la Cámara, se dijo, que la delegación boliviana lleve al Congreso Mundial un conjunto de ponencias y proyectos de resolución, cuya elaboración previa se haga en forma coordinada y de acuerdo al mejor interés del pueblo boliviano. La Cámara ha reiterado la iniciativa.

NECESITAMOS

Embajada compraría o alquilaría casa con jardín (1.000 m2) garaje cubierto para 2 autos, posibilidad de parking 3 autos, construcción mínima 1.300 m2. O piso de 1.200 m2. de oficinas construídas o a construirse. Centro de la ciudad. Ofertas y planos Ave. Arce No. 2383.

Nuevo programa de educación difunde la Radio San Rafael

Cochabamba, 29 (PRESENCIA).- A partir de mañana se iniciará, por Radio San Rafael un importante trabajo de difusión educacional destinado a las áreas rurales del Departamento. El programa que será difundido dos veces por semana y que llevará el nombre de "Educación Rural en Marcha", llevará a los hogares campesinos todas las informaciones relativas a los proyectos y realizaciones de la Dirección Distrital de Educación Rural. Participarán en este trabajo, autoridades, maestros y estudiantes de ese importante sector educativo.

ISAP auspicia en Santa Cruz curso sobre administración

SANTA CRUZ, 29 (PRESENCIA).- Bajo los auspicios del Instituto Superior de Administración Pública, Naciones Unidas, Usaid/B y la Alcaldía Municipal de Santa Cruz, se realizará en esta capital un curso de administración financiera para Santa Cruz, Beni y Pando.

El curso tendrá lugar del 4 al 30 de septiembre próximo, según se adelantó en forma oficial, y tiene por objetivo proporcionar a los funcionarios de nivel medio y superior, tanto en administración regional como del Gobierno, nuevas técnicas y sistemas en administración financiera.

Se indicó que en el curso intervendrán 30 funcionarios de entidades privadas y públicas de Santa Cruz, Beni y Pando. Como requisito indispensable se exige ejercer un cargo relacionado con la actividad financiera.

El milagro de la salud con
AMANCAY
TOS VIOLENTA, RESFRIO
ENFERMEDAD PULMONAR...?
ACABE CON EL TE PECTORAL AMANCAY
Prodigiosa fórmula a base de PLANTAS MEDICINALES, cuya acción y propiedades curativas asombran a los más expertos fisiólogos de renombre.
Si padece de:
ESTREÑIMIENTO
TOME TE LAXANTE AMANCAY
y... para los
RIÑONES
TE DIURETICO AMANCAY
Ventas en las principales farmacias del Interior del País.
DISTRIBUYE:
SISMA LTDA.
CALLE POTOSI 1155 3er. PISO
TEL. 26184 - LA PAZ

Cepilladoras para pisos
Marca FRANK
De procedencia alemana
Alfabetizar es Progreso
PARA CORRIENTE MONOFASICA 220/110 VOLTIOS
ANCHO DEL CILINDRO 25 cm.
HANSA LTDA. La firma boliviana de su confianza con mas de 60 años al servicio del país
DEPTO. TECNICO Tels. 42836 · 55219 · 53661
Sucursales: COCHABAMBA · ORURO · POTOSI · SANTA CRUZ · SUCRE · TARIJA · VILLAZON

AZUCAR "GUABIRA-" EN SU DOMICILIO
Pedidos desde 5 quintales. Llame al teléfono 51912 o diríjase a nuestras oficinas de la calle BUENO casi esquina Camacho No. 253.

Llegó!
LA EMPLEADA SIN SUELDO
VEALA, ES UNA HERMOSA Y POTENTE
LUSTRADORA
Electrolux
Sus pisos brillarán como nunca!
Y PARA LA LIMPIEZA EN GENERAL YA SEA PARA
• SU ALFOMBRA
• EL MACHIHEMBRADO
• SUS MUEBLES
• LOS CUADROS ETC.
TENEMOS LA INSUPERABLE ASPIRADORA
Electrolux
EN VARIOS MODELOS
Pida una demostración sin compromiso en
HANSA Ltda.
DEPARTAMENTO MERCADERIAS
LA PAZ, Cochabamba, Oruro, Potosí, Santa Cruz, Sucre, Tarija y Villazon
LA PAZ - Tel. 50870 - YANACOCHA esq. MERCADO
LA FIRMA BOLIVIANA DE SU CONFIANZA CON MAS DE 65 AÑOS AL SERVICIO DEL PAIS

un camión TOYOTA LE DA MAS GANANCIA
TOYOTA BOLIVIANA LTDA.
AGENCIAS EN TODO EL PAIS

Ahora Leche PIL en envases de polietileno de 1 lt. 1/2 lt. y 1/4 lt.
PEDIDOS TELS. 59255 - 59355

Efetonina jarabe
Para la tos
MERCK

Dos representantes del CELAM alaban obra misionera de la Iglesia en Bolivia

AGENCIA DE NOTICIAS FIDES.- "Existe una gran esperanza del grupo aimara en la Iglesia católica", expresó el Presidente del Departamento de Misiones del CELAM, comentando la buena impresión que le habían producido las experiencias bolivianas para identificar el mensaje eclesial con las aspiraciones del pueblo. Mons. Samuel Ruiz García subrayó que los enfoques pastorales que se vienen ensayando en algunas partes de Bolivia (se refería concretamente a los que se llevan a cabo en el Altiplano) revisten características perfectamente posconciliares según cuyas orientaciones hay que tener en cuenta que la obra de Dios ha ejercido su acción, aún antes de que llegara la Iglesia a concretar esa misma obra. "Grata y alentadora impresión" me ha producido la labor misionera de la Iglesia en Bolivia, manifestó el prelado.

También el Secretario del mismo Departamento Misional del CELAM, P. Alfonso Gortaire (ecuatoriano) manifestó: "Lo que he visto es que aquí se está haciendo una Iglesia boliviana, boliviana, boliviana (sic) arraigada en un pueblo, como es el aimara, que está adquiriendo una viva conciencia de su personalidad, como consecuencia de sus dolores culturales". El grupo del CELAM que está sesionando en estos días aquí en La Paz, visitó el pasado domingo Tiwanaco, donde pudo comprobar la vigorosa movilización de campesinos alrededor de una obra de la Iglesia como es la de la alfabetización y educación popular llevada a cabo por Radio San Gabriel.

DAR PERSONALIDAD AL CAMPESINO

El P. Gortaire S.J. explicó que la obra llevada a cabo en el Altiplano por parte del Obispo Auxiliar, Mons. Adhemar Esquivel, y sus colaboradores tiende a "dar personalidad al campesino, respeto y conciencia de su dignidad. La formación de catequistas y diáconos constituye un vigoroso esfuerzo para arraigar a la Iglesia en la nación aimara. He visto también cómo muchos de los que trabajan por esta Iglesia tan boliviana, son sacerdotes y religiosas venidos de otros países pero que, por los años que vienen trabajando aquí y por el testimonio de su entrega, son muy bolivianos. Esta es una gran fuerza para la Iglesia. Y, aunque quizás se hayan producido algunos desenfoques, la mayoría de aquéllos demuestran una profunda encarnación en el alma de Bolivia".

PROXIMA REUNION DEL CELAM EN SUCRE

El Secretario Ejecutivo del Departamento Misional del CELAM, P. Gortaire, S.J., explicó que esta es la primera reunión de ese departamento, en la cual, durante los días de encuentro en La Paz, han estado elaborando el informe que será presentado en la reunión general del Consejo Episcopal Latinoamericano que ha de tener lugar el próximo mes de noviembre en Sucre. Allí, se reunirán más de 60 obispos de distintas naciones de América Latina para tratar sobre los informes que han de ser presentados por todas las diversas comisiones que han venido trabajando en los meses anteriores.

Una de las metas que ha perseguido la reunión del Departamento de Misiones, en La Paz, ha sido la de establecer las prioridades del mismo, entre las cuales figuran las siguientes: Revisión de la línea teológica, formación del personal misionero, regionalización de América Latina de acuerdo a las áreas culturales y actividades específicas de los obispos en el trabajo misional.

El encuentro empezó el día 23 y finalizó ayer.

Los exportadores de cuero se declararían en quiebra

.Una firma exportadora de cueros ha pedido a la Cámara Nacional de Comercio su intervención para lograr del gobierno la revisión de la prohibición para exportar carne y cuero, en razón de que la medida afecta a las firmas exportadoras que, al confrontar pérdidas económicas, se verán en trance de declarse en quiebra.

La Importadora y Exportadora Pegaso Ltda. señala en su nota que el Instituto del Cuero, mediante circular, comunicó la suspensión para la exportación de cueros en razón de que en el país no existían remanentes. Hace notar, sin embargo, que esa organización creada para normalizar las existencias para fábricas, "se convirtió en exportadora de cueros, haciendo de juez y parte y efectuando una competencia desleal a las firmas que con sacrificio invirtieron su capital a fin de propender al desarrollo del país y haciendo ingresar más divisas al Estado".

En su nota a la Cámara de Comercio, el Gerente de Pegaso Ltda Marcelo Landa B. la V. expresa que para evitar la paralización de actividades, se tomaron contactos con firmas extranjeras para exportar cueros semielaborados, a fin de dar oportunidades a las fábricas para emplear más mano de obra y tener permanentemente ocupadas a esas fábricas. La decisión del Instituto del Cuero, empero, creó desconfianza en los compradores y al entorpecerse la tramitación de nuevas cartas de crédito, los acreditivos concedidos fueron anulados.

La firma Pegaso añade que las conversaciones adelantadas con firmas de Chile, Argentina y Perú para exportar un complejo de derivados de la carne, y las gestiones para instalar en el país una fábrica beneficiadora de esos productos, han tenido que ser suspendidas con los consiguientes perjuicios. Expresa también que las actividades de esa y otras firmas, tendía a contribuir a los esfuerzos gubernamentales para convertir a Bolivia de país esencialmente importador a exportador. Señala que esas firmas entrarán ahora en mora con las instituciones de crédito, lo que obligará a ellas a declararse en quiebra, y plantear problemas sociales con sus trabajadores.

La nota finaliza denunciando que en varias oportunidades se han autorizado operaciones de exportación "a personas y entidades fantasmas que no cumplen los requisitos que a nosotros se nos exige", lo que acarrea también perjuicios.

Estudiantes cooperan a plan de alfabetización

.Niños y jóvenes de todos los niveles de la educación contribuirán con un cuaderno de 50 hojas en favor del Programa Nacional de Alfabetización y Educación de Adultos en ocasión del "Día Internacional de la Alfabetización", que se conmemorará el próximo 8 de setiembre.

La colaboración de los estudiantes está establecida mediante Decreto Supremo en base a lo cual la Dirección Nacional de Alfabetización y Educación de Adultos, dependiente del Ministerio de Educación y Cultura, ha cursado notificaciones a los diferentes establecimientos educativos a fin de que se cumpla con la indicada disposición.

Se ha informado que la cooperación estudiantil será destinada a los Centros Integrados de Educación de Adultos en el área rural.

Distinguirán a un dirigente de Caja de Maestros

.La Federación de Maestros Pasivos ha dispuesto distinguir con la medalla "Al Mérito" al Lic. Hugo Ruilova Sánchez, actual Gerente General de la Caja Complementaria de Seguridad Social del Magisterio Fiscal, en reconocimiento a los servicios que ha prestado en esa institución.

La determinación de los maestros jubilados se basa en el hecho de dejar testimonio público hacia aquellas personas que de manera efectiva han puesto su esfuerzo y conocimientos en bien de la institución que mediante el régimen complementario facultativo les garantiza una renta relativa al costo de vida.

Dicen que los méritos señalados los reúne el Lic. Ruilova, quien en su afán de prestar mejores servicios a la institución fue superando sus conocimientos mediante cursos de especialización, lo que, además, está ampliamente corroborado por su curriculum profesional alcanzado en otras instituciones.

Reconocimiento especial ha merecido el trabajo intitulado "Estudio sobre el Régimen Complementario de Vejez, Muerte y Cuota Mortuoria" que fue realizado por el Lic. Hugo Ruilova mediante consideraciones doctrinales, jurídicas, análisis económico-financiero y técnico-actuarial.

También se menciona la actuación que el homenajeado le cupo en pasados meses en el V Congreso Iberoamericano de Seguridad Social, realizado en Buenos Aires, Argentina, donde presentó un análisis sobre la seguridad social en Bolivia y sus regímenes complementarios facultativos como nuevas normas de protección.

CITACION

ASOCIACION NAL DE LA GUERRA DEL CHACO...

La Asociación Nacional de Suboficiales, Sargentos y Cabos Beneméritos de la "Guerra del Chaco" cita a sus afiliados a la Asamblea que tendrá lugar hoy miércoles a horas 18.oo en el salón de Actos de AMIG (Frente al Colegio Ayacucho) con motivo de tratar asuntos relacionados con la Asociación.

ESTANDARTE PARA NUCLEO ESCOLAR.- El representante de Acción Cívica de las FF.AA. de la Nación, entrega un estandarte a la Directora del Núcleo Escolar "Oscar Unzaga de la Vega", de Villa Anta, señora Graciela v. de Cubo, cuando se inauguraba esa unidad escolar rural.

Iniciaron curso para enfermeras

.Enfermeras profesionales iniciaron ayer un curso intensivo denominado de Instructores de Centros Regionales de Adiestramiento en Enfermería, que cuenta con el auspicio del Ministerio de Previsión Social y Salud Pública, por una parte, y de UNICEF, por otra.

[illegible]auguración del curso estuvo [illegible] cargo del Subsecretario de Salud, Dr. Hugo Suárez, quien recalcó la importancia que se le asigna a la superación del personal relacionado con las actividades de salud.

Son 22 las profesionales participantes que pertenecen a varios distritos del país y estudiarán durante seis meses en el local de la Escuela de Salud Pública, al cabo de los que recibirán certificados de aprovechamiento.

Son varios los profesores que tienen a su cargo las diversas asignaturas que se enseñan, además se cuenta con la cooperación asesora de la Oficina Panamericana de la Salud.

Los programas contemplan enseñanza teórica y práctica, lo cual garantizará en el futuro un mejor desempeño de actividades profesionales en las áreas rurales, que es a donde están destinadas sus labores de las estudiantes que cuentan con becas que les proporciona UNICEF.

NUEVO LOCAL ESCOLAR.- En el populoso barrio de la Av. Buenos Aires, esquina Max Paredes, se levanta airoso un sólido edificio que albergará a más de dos mil alumnos en tres turnos durante 18 horas laborables diarias. Las escuelas que funcionarán en este establecimiento escolar son "Eduardo Avaroa", "Víctor Muñoz Reyes" y "Carlos Bravo". El Presidente de la República asistió a su inauguración, recibiendo las llaves del local que le entregará el Ministro Mario Méndez, quien expresó: "Son múltiples las oportunidades en que se entregan al Presidente de la República las llaves de una escuela, porque en esa forma se colocan las bases firmes para una nueva elaboración educativa en el país". En la Villa Nuevo Potosí se inauguró el mismo día y con las mismas autoridades las escuelas "Franz Tamayo" y "Remberto Tapia". Allí, el Sub-Director del Consejo Nacional de Edificaciones Escolares entregó las llaves del local al Ministro de Educación, quien, a su vez, las depositó en las manos del Primer Mandatario.

Violand afirma que la empresa privada no pretende asumir ningún rol político

AGENCIA DE NOTICIAS FIDES- "La empresa privada no pretende asumir un rol político que corresponde más bien a los partidos" aclaró el presidente de la Confederación Nacional de Empresarios Privados, Adalberto Violand. Frente a algunas especulaciones sobre la posición del sector privado, luego de que éste ha solicitado al Gobierno una definición de la política económica, el presidente de dicha entidad manifestó que el pedir la definición del Gobierno, no es pretender convertir la empresa privada en un sector político. Pero claró que, evidentemente, si en la toma de decisiones del Gobierno hay la necesaria consulta, esas decisiones pueden ser mucho más operantes que si el Gobierno decide por sí. Esta es la razón -explicó Violand, por la cual el sector privado ha hecho conocer sus puntos de vista, en la fijación de objetivos claros y definidos que normen la actividad económica del país.

Al referirse al primer año de gobierno del Presidente Banzer, el máximo dirigente de los empresarios privados dijo que el aspecto más positivo había sido el logro de la paz social, fundamental para el desenvolvimiento de la actividad privada. Sin embargo, Violand agregó que "aún existía la herencia de un pasado próximo que no daba la fluidez necesaria para que las empresas públicas y privadas puedan cumplir sus objetivos".

APORTES DEL SECTOR PRIVADO

En un recuento de lo que calificó como el "aporte de la Empresa Privada" en los últimos doce meses, Adalberto Violand anotó: la gran dinámica de la industria algodonera en Santa Cruz, la cual además de generar divisas e ingresos fiscales abrió nuevas fuentes de trabajo; la exportación de carne, durmientes y cítricos, la instalación de fábricas de mermeladas y jugos con destino al Norte chileno; la industria de la construcción. En el campo social, citó la actitud de las Cámaras de Industria y Comercio, la primera destinando el 10% de sus utilidades en la creación de nuevas fuentes de trabajo y la segunda, en la construcción de escuelas y otras obras.

Con referencia a la respuesta de la Empresa Privada frente a la opción de los mercados ampliados, dijo que un alto porcentaje de las inversiones que por valor de 35 millones de dólares se estudiaban en el INI estaban dirigidas a competir en los países del Pacto Andino. No obstante, Violand reconoció que aún existía poco conocimiento sobre las ventajas que para el inversionista nacional significaban los mercados de la Subregión Andina y la ALALC. En este sentido, dijo que se había realizado un Seminario de Integración para interesar a los empresarios en estos procesos y que por otro lado, se habían creado comisiones que funcionaban permanentemente con este mismo fin.

PROMOCION EMPRESARIAL Y FINANZAS

Con referencia a la elevación del nivel empresarial, necesario también para encarar estos nuevos compromisos, Violand informó que se estaba consiguiendo el apoyo del BID para la instalación del Instituto de Altos Estudios Empresariales.

El Presidente de la Confederación mencionó a ANF que se estaban realizando gestiones para fusionar varias instituciones crediticias a fin de crear una sola financiera nacional capaz de atraer capitales y servir como sujeto de crédito en inversiones futuras.

Refiriéndose al sistema bancario imperante en el país, señaló que ese era uno de los rubros que debería modificarse dentro de un nuevo lineamiento económico que se permita a los bancos actuar con un criterio moderno, tomando como factores importantes para los préstamos la evaluación y factibilidad de un proyecto así como la capacidad gerencial antes que las garantías reales.

Consultado sobre el papel de la banca privada como parte de la Confederación en el cambio de esta modalidad, expresó que ésta se encontraba regulada por el gobierno dentro de un marco estrecho de disposiciones de diversa índole, pero que a través del diálogo podría llegarse a un cambio de las regulaciones crediticias que permitan que los créditos lleguen a los artesanos, pequeños industriales y otros sectores de la población donde existen buenas iniciativas.

Adalberto Violand dijo que, a su criterio, la cooperación del Gobierno debe circunscribirse a crear un clima adecuado para que la Empresa Privada pueda planificar su acción a mediano y largo plazo facilitando un diálogo que establezca reglas de juego claras, de manera que los empresarios puedan planificar su actividad en la seguridad de que no tendrán que afrontar situaciones sorpresivas como ocurría hasta hace poco.

Se sugiere creación de un consejo técnico para desarrollo de La Paz

La Corporación de Desarrollo del Departamento de La Paz, cuyo Presidente es el Arq. Alberto Iturralde, sugiere la creación de un Consejo Técnico que estaría integrado por representantes de fuerzas generadoras de la actividad nacional para contar de esta manera con iniciativas y colocación en el estudio y estructuración de todos los planes y proyectos que considere necesario y oportuno realizar esta entidad.

El Consejo Técnico estaría formado de la siguiente manera:

1.- Ministerio de Planificación y Coordinación.- 2.- Ministerio de Industria y Comercio.- 3.- Ministerio de Minería y Metalurgia.- 4.- Ministerio de Energía e Hidrocarburos.- 5.- Ministerio de Urbanismo y Vivienda.- 6.- Ministerio de Transporte y Comunicaciones.- 7.- Instituto Nacional de Inversiones.- 8.- Servicio Nacional de Caminos.- 9.- Corporación Boliviana de Fomento.- 10.- Empresa Nacional de Electricidad.- 11.- Yacimientos Petrolíferos Fiscales Bolivianos.- 12.- Comando de las Fuerzas Navales de Bolivia.- 13. Instituto Geográfico Militar.- 14.- Universidad Mayor de San Andrés.- 15.- Empresarios Privados de Bolivia.- 16.- Sociedad de Ingenieros de Bolivia.- 17.- Colegio de Arquitectos de Bolivia.- 18.- Colegio de Economistas de La Paz.

Para el estudio y materialización de todo proyecto que presente la Corporación, se reunirán los miembros del Consejo Técnico, conforme la naturaleza del proyecto y luego de haber analizado en toda su amplitud, se procederá a instruir o a los organismos que corresponda la acumulación de datos y análisis de las proyecciones técnicas.

Con toda esta documentación se procederá a la presentación del proyecto a consideración del Ministerio de Planificación y Coordinación y luego de su aprobación se efectuarán los estudios de prefactibilidad que deben ser considerados y aprobados por el Consejo Técnico, para ser nuevamente sometidos a consideración del Ministerio de Planificación y Coordinación, el que tramitará la respectiva aprobación por el Supremo Gobierno.

En esta fase se procederá a los estudios de factibilidad, con el objeto de contar con los elementos de juicio necesarios y buscar la financiación y posteriormente la ejecución de obra, que en caso conveniente podría hacerse cargo la misma empresa o entidad financiadora.

El Consejo Técnico de la Corporación tendría por función primordial hacer un estudio preliminar de evaluación del proyecto, anotándose la naturaleza del mismo, recursos económicos a invertirse en sus diferentes etapas, zona geográfica de influencia y rentabilidad de la obra.

La constitución del Consejo Técnico de la Corporación tiene por objeto contar con elementos de juicio fundamentales para proseguir con el proyecto o bien descartarlo.

Cada uno de los componentes suministraría los datos necesarios y precisos, para así aprovechar la organización, experiencia y conocimientos de cada uno de ellos en los trabajos que se les encomienden. Este procedimiento se traducirá en ahorro de recursos económicos en favor de la Corporación.

La presentación de cualquier proyecto a consideración del Consejo Técnico estaría apoyada por un estudio básico realizado por los Técnicos de la Corporación, con su respectiva fundamentación.

La naturaleza misma de una Corporación requiere la asistencia de un cuerpo de profesionales técnicos altamente especializados que dediquen todo su tiempo a la entidad y, asimismo, requiere la asistencia de profesionales calificados que conformen el Consejo Técnico Con esta complementación de carácter netamente técnica y especializada, la Corporación podrá impulsar obras de gran envergadura e importancia para el progreso y desarrollo del Departamento de La Paz.

El Arq. Iturralde a nombre de la Corporación también impugnó el contenido del D.S. que permitió la creación de este organismo y que fuera promulgado por el Gobierno de Torres Gonzáles. Agregó que la no modificación de este decreto, causa daños de consideración al normal desenvolvimiento de esta organización.

Finalmente Iturralde, calificó de positiva la labor de la Corporación de Desarrollo de La Paz. Expresó textualmente: "Podemos afirmar que hemos cumplido con nuestro deber y solicitó al Presidente de la República, Cnl. Hugo Banzer Suárez y a la ciudadanía todo su apoyo al cuerpo técnico que integra la institución para entrar de lleno al campo de las realizaciones"

Premios a filatelistas

.La delegación boliviana que participa en la Exposición Filatélica Brasileña (EXFIBRA 72) obtuvo honrosas distinciones en ese certamen internacional, según informó mediante un cable Eugenio Von Boeck, quien preside la representación nacional.

Los organizadores de EXFIBRA 72, concedieron dos medallas de plata al filatelista, Mario Villarejos, por su colección de sobres y estampillas aéreas nacionales; una medalla de bronce plateado otorgado a la representación de la Federación Boliviana de Filatelia y una medalla de bronce al Centro Filatélico de Cochabamba por las colecciones de sellos sefilicos enviados a la exposición que se realiza en Río de Janeiro.

La muestra filatélica fue abierta el pasado 26 de agosto y estará expuesta hasta el 2 de septiembre próximo.

UNIVERSIDAD BOLIVIANA MAYOR DE SAN ANDRES

FOTOGRAFIAS PARA INGRESO

Se comunica a los postulantes que tramitan su inscripción para el Test Psicotécnico, que la Dirección de exámenes de Ingreso de la Universidad, con el fin de salvaguardar la economía de los señores estudiantes, ha habilitado en los tres locales de Inscripción, salas de fotografía, donde se tomarán las fotos tamaño postal al precio de $b 6.-- las dos (2).

LA DIRECCION

CENTRAL TELEFONICA

Se convoca a las firmas interesadas para la provisión de una central telefónica. Las propuestas deberán consignar costo de una central para 6 teléfonos externos y 30 internos, además de gastos de instalación.

Las propuestas serán recibidas en las oficinas de PRESENCIA hasta el día 30 del presente mes.

La Paz, 18 de agosto de 1972

EDITORA PRESENCIA LTDA

H. MUNICIPALIDAD DE LA PAZ

(Viene de la página 6)

Paredes Copa Nicolás	$b.	500,oo	33441
Paredes Copa Nicolas	$b.	500,oo	33442
Patiño Romero Antonieta	$b.	325,oo	43873
Paz Antezana José	$b.	139,oo	597473
Paz Antezana José	$b.	138,oo	597471
Paz Antezana José	$b.	138,oo	597472
Peñaloza Viscarra Rosa	$b.	417,oo	437480
Peñarrieta Norah	$b.	305,oo	226069
Peñarrieta Norah	$b.	305,oo	226070
Peñarrieta Norah	$b.	305,oo	226071
Peñarrieta Norah	$b.	305,oo	226072
Peñarrieta Norah	$b.	305,oo	226073
Pérez Alcalá Raúl	$b.	795,oo	446333
Pérez Alcalá Raúl	$b.	795,oo	446332
Pérez Alcalá Raúl	$b.	791,40	446334
Pérez Beltrán Octavio	$b.	305,oo	599608
Pérez Beltrán Octavio	$b.	305,oo	599609
Perez Beltrán Octavio	$b.	491,oo	599611
Perez Beltrán Octavio	$b.	505,oo	599610
Pizarroso Armando	$b.	155,oo	222406

LA SOCIEDAD INTERAMERICANA DE PLANIFICACION

Anuncia el:

IX CONGRESO INTERAMERICANO DE PLANIFICACION

A realizarse en Bogotá, Colombia, del 17 al 22 de setiembre de 1972 con el tema general:

POLITICAS DE DESARROLLO URBANO EN AMERICA LATINA

y tiene el agrado de comunicar a los interesados en asistir al indicado evento que ha sido declarada agencia oficial:

TOURS AND TRAVELERS

TITIKAKA LTDA.

IATA

AGENCIA DE VIAJES Y TURISMO

Casilla 1614 - Tel. 20563 28339 - Loayza 203

Insinuamos a los interesados en el viaje, inscribirse y recabar mayores informes en la mencionada agencia oficial.

NATIONAL

MNR inaugura hoy instituto de investigación política

.Hoy, en una ceremonia a realizarse, a las 18 y 30, el MNR inaugurará el Instituto de Investigación y Formación Política - "Carlos Montenegro" que funcionará en la Confederación de Constructores.

La ceremonia contará con la presencia del Presidente de la República, el Jefe del MNR, invitados de FSB, Ministros de Estado, representantes de las Fuerzas Ar. madas y militancia de los dos partidos.

OBJETIVOS

Este Instituto, según informaron los dirigentes del MNR, tiene el objeto de contribuir a la divulgacion ideológica de los principios del MNR y al estudio científico de su doctrina. También indicaron que su creación responde al clamor general de la militancia movimientista por contar con un organismo propio para capacitarse y formarse en las disciplinas políticas aplicadas a las necesidades de mejorar la formación de cuadros. Este Instituto - según sus informantes - , además de la formación de cuadros activos y de investigadores, se ocupará del adiestramiento y perfeccionamiento de funcionarios públicos, empresarios, sindicatos y dirigentes políticos del MNR de diversos niveles.

Para ello, el Instituto mantendrá ciclos de estudio cursos y seminarios, encuadrados dentro de los esquemas estructurales de la economía, la política y las ciencias sociales, principios del derecho público e historia del MNR, doctrina, organización partidaria; el nacionalismo revolucionario; Bolivia y sus relaciones internacionales etc.

HOMENAJE A C. MONTENEGRO

Como homenaje del MNR a la memoria de uno de sus fundadores, Carlos Montenegro la XI Convención Nacional Extraordinaria, "Jaime Otero Calderón" reunida en La Paz en el mes de febrero del año en curso, resolvió crear el Instituto, como organismo partidario autónomo y con el objeto esencial de investigar la realidad nacional.

El programa que se realizará hoy contempla las palabras del delegado laboral Damián Chávez; posesión del directorio; palabras del delegado del Instituto y el discurso de Víctor Paz Estenssoro Jefe del MNR; se ejecutarán los Himnos Nacional, a La Paz y la canción "Siempre".

PRESIDENTE INAUGURA UNIDAD ESCOLAR.- El Cnl. Hugo Banzer Suárez procede a izar la tricolor nacional en el flamante establecimiento escolar donde funcionarán tres escuelas en turnos matutino, vespertino y nocturno.

CNSS iniciará acción coactiva a deudores

.Las autoridades de la Caja Nacional de Seguridad Social han informado que el próximo 25 de setiembre se cumple el plazo establecido por el Decreto de Racionalización de la Seguridad Social para que las empresas regularicen sus obligaciones pendientes por concepto de cotizaciones devengadas a esa entidad.

La citada disposición legal, que fue dictada el pasado 28 de marzo, estipula que en caso de incumplimiento se procederá a la acción coactiva en que serán aplicadas las sanciones correspondientes, como ser multas, intereses y recargos

En razón a lo antedicho, la entidad aseguradora insta a las empresas deudoras a que cumplan oportunamente sus obligaciones pendientes, lo que les valdrá acogerse a los beneficios de condonación de multas y otros recargos.

Las acciones coactivas serán ejercitadas inmediatamente vencido el plazo señalado, para lo que, según la información, no se tendrán contemplaciones con los deudores remisos.

NOTAS DE CARGO

Se supo que la Sección Coactiva de la CNSS, durante la gestión correspondiente al año 1971, giró notas de cargo que totalizan la suma de 5.415.566,63 pesos. En lo que va del presente año se giraron otras tantas por valor de 77.554.65 pesos, actividad que seguirá ejercitándose hasta lograr la recuperación de todos los adeudos.

Clases preparatorias para universitarios

.El Centro Universitario "Omega" ha informado que dictará nuevos cursos de preparación en favor de los futuros estudiantes universitarios.

Los cursos de referencia se relacionan, según se ha dicho, con las pruebas o exámenes de ingreso que serán tomados a los postulantes a universitarios.

Las materias principales sobre las que se impartirá instrucción son Matemáticas, Física y Química. Por otra parte, el Centro Omega preparará al alumno para las pruebas sicotécnicas exigidas por la Universidad Boliviana.

Los cursos comenzarán mañana y las inscripciones se reciben en la calle Max Paredes 836 (Iglesia del Gran Poder).

Embajador griego con el Canciller

.El Embajador de Grecia que representará a su país ante el gobierno boliviano, Juan N. Sossidis, quien presentará a las 11 horas de hoy sus cartas credenciales al Presidente Hugo Banzer Suárez, visitó ayer al Canciller Mario Gutiérrez Gutiérrez para presentarle sus saludos y entregar copias de sus credenciales.

Dicho representante diplomático tiene su sede en Buenos Aires y mañana, después de cumplir la ceremonia de presentación de credenciales, retornará a la sede de sus funciones. Nacido en 1924, el Embajador Sossidis es egresado de la Facultad de Derecho y de Ciencias Económicas y Políticas y ha prestado servicios en la Armada y el Ejército de su país, habiendo sido Adjunto al Agregado Naval en Londres y oficial de enlace entre el Cuartel General griego y la Cuarta División del Ejército Británico.

Ha sido Secretario y Tesorero del Príncipe Heredero, estuvo en la Dirección de la NATO y fue Jefe de Gabinete del Ministerio de Relaciones Exteriores y Vicepresidente del gobierno entre 1952 y 1955. Desempeñó funciones de Jefe de la Misión Militar Griega en Berlín hasta 1961 y desempeñó diferentes cargos diplomáticos.

Fue inaugurado ayer servicio telefónico en pueblo Rosapata

.Desde ayer la comunidad altiplánica de Rosata, situado a 195 kilómetros al oeste de La Paz, dispone de un servicio de telefonía, que le permite vincularse con esta capital, y a través de ella, con otras ciudades del país.

Para la instalación de este importante servicio de comunicaciones, se instalaron 150.000 metros de alambre.

Las obras estuvieron a cargo de la Dirección de Telecomunicaciones dentro del programa de ampliación de los servicios de telefonía hacia las áreas rurales del país.

Carteros postales celebran aniversario

La Sociedad de Carteros Postales de Bolivia, con motivo de celebrarse hoy el XXVII aniversario de su fundación, saludan a todos los sacrificados empleados de este servicio. Asimismo celebran los XII años de fundación de la Federación de Carteros de América, con sede en la ciudad de Caracas, Venezuela.

En su saludo rinden su homenaje al legendario Chasqui, inmolado el año 1533, quien nos dejó su ejemplo incomparable que hizo leyenda de su existencia, con sus hazañas nunca igualadas, al servicio de las comunicciones".

Finalmente dicen "hacemos extensivos con este motivo nuestros para bienes a todos los carteros de nuestro país y del exterior".

NO NECESITAMOS...

(Viene de la página 1)

to que esos partidos interpretan los anhelos y el destino de ese pueblo.

El Jefe de Falange dijo que en el exterior se ve con admiración la gesta del pueblo boliviano de hace un año, añadiendo que Bolivia, pese a las pasiones en juego contra el país, ha dado un ejemplo a la América Latina sobre lo que puede hacer un pueblo insuflado de patriotismo.

Afirmó que no existe en Bolivia un militarismo secante, como tampoco una dictadura civil puesto que las masas están plenamente representadas en los dos partidos mayoritarios del país. En este punto, Mario Gutiérrez proclamó que el país no necesita convocar a elecciones, puesto que el día 21, al cumplirse un año de la revolución, el pueblo boliviano se expresó en un plebiscito en el que el Cnl. Hugo Banzer Suárez quedó consolidado como Presidente de la República.

Expresó también que en un año, el gobierno no pudo cumplir una gran obra, porque tuvo que afrontar la responsabilidad de reconstruir una nación destruida. Sin embargo, agregó, el haber dado paz social a la república y haber logrado la estabilidad política, justifica la permanencia del gobierno durante un año en el poder. Ahora, dijo, se inicia una nueva etapa, que la denominó "operación arranque", para impulsar el desarrollo nacional. Anunció que círculos financieros internacionales habían ofrecido créditos y que el sector privado nacional, por otra parte, había ofrecido también su colaboración al gobierno para contribuir al plan de desarrollo económico y social.

Ferroviarios piden se deje sin efecto descuento del 1%

.La Federación Ferroviaria Nacional de la Red Occidental, ha dirigido notas al Presidente de la República, Cnl. Hugo Banzer Suárez. Ministro de Transportes y Comunicaciones, Ambrosio García, y Ministro de Trabajo y Asuntos Sindicales, Dr. Ciro Humbolt Barrero, solicitando se deje sin efecto el descuento del 1% al sector ferroviario con destino al Frente Popular Nacionalista.

En la nota dirigida al Presidente Banzer, señalan que "los trabajadores ferroviarios conscientes de la crisis económica que atraviesa el país y en aras de la rehabilitación de los ferrocarriles nacionales y debido a que nuestros sueldos son ínfimos en relación al actual standard de vida, pedimos se sirva ordenar se deje sin efecto el descuento del 1% en favor del Frente Popular Nacionalista".

Por su parte en su nota dirigida al Ministro de Trabajo y Asuntos Sindicales, expresan: "Solicitamos respetuosamente, se sirva interponer sus buenos oficios ante la Presidencia y el Ministerio de Transportes y Comunicaciones, a objeto de dejar sin efecto la orden de descuento del 1% para el F.P.N. con relación a nuestro sector".

Finalmente, en la nota que cursa en el Ministerio de Transportes y Comunicaciones, los ferroviarios dicen: "nos dirigimos a Ud., señor Ministro, para hacerle conocer nuestro desacuerdo con la instrucción que cursa en la Empresa Nacional de Ferrocarriles ordenando el descuento del 1% en favor del F.P.N. el mismo que repercute en contra de la magra economía de los ferroviarios".

Agregan: "Asimismo, señor Ministro, le hacemos conocer la decisión de los trabajadores afiliados a cada uno de nuestros sindicatos mostrando su disconformidad y rechazando unánimemente dicho descuento".

Misión de ENAF viaja a Alemania Federal

En fase final negociaciones para ampliar fundición de estaño

.Una misión oficial de la Empresa Nacional de Fundiciones viajará a Alemania Occidental con el propósito de llegar a acuerdos definitivos con el Gobierno de Bonn y con representantes de la compañía Klockner, acerca del proyecto de ampliación de la planta metalúrgica de estaño de Vinto.

Con este motivo viajarán a la República Federal Alemana el gerente general de ENAF, Gral. Hugo Ortiz Mattos y el gerente técnico de esta institución, Ing. Jorge Lema Patiño. Partirán de La Paz el próximo 6 de septiembre.

Durante su estancia en Alemania Occidental, se entrevistarán con funcionarios del Gobierno de Bonn, encargados del estudio de la posible participación alemana en el proyecto de ampliación de la fundición de Vinto, para una producción anual de 20.000 toneladas anuales de metales de estaño.

Posteriormente se trasladarán hasta la central de la Klockner Humboldt Deutch, donde conversarán con altos representantes de esta empresa para ver la forma de comprometer definitivamente su participación en el proyecto de ampliación de la planta metalúrgica.

A mediados de junio pasado el Gobierno, a través de la Cancillería de la República, envió un informe completo acerca de las seguridades existentes para la ampliación de la planta de Vinto, que había sido solicitado por las autoridades de Bonn para completar su información acerca del proyecto.

SKODA EXPORT

Antes de visitar Alemania, el Gral. Ortiz Mattos y el Ing. Lema, permanecerán algunos días en Checoslovaquia con el propósito de acordar el contrato definitivo para el montaje y la asistencia técnica para la instalación de la fundición de antimonio que será construída en la zona de Vinto.

También se definirá el acuerdo acerca de las estructuras metálicas que deben ser instaladas en Vinto, para albergar a las instalaciones de esa fundición.

Finalmente, durante su estancia en Checoslovaquia, los dos funcionarios de ENAF firmarán una carta de intenciones con el propósito de instalar una planta de ferroaleaciones, que vendría a complementar a las fundiciones de estaño y antimonio de Vinto.

OTRAS VISITAS

En el recorrido que harán por varias naciones de Europa, los representantes oficiales de ENAF visitarán Dinamarca. En este país se pondrán en contacto con directivos de la firma Paul Bergsoe con la posibilidad de llegar a un acuerdo acerca del proyecto de instalación de una refinería térmica para minerales de antimonio.

Esta empresa hizo la correspondiente oferta a ENAF.

También estudiarán los funcionarios de ENAF algunas propuestas, presentadas por empresas de Europa Occidental para la instalación de una fundición de zinc.

Se estima que el recorrido oficial de los representantes de ENAF, concluirá el 3 de octubre próximo.

En Asamblea de ARPEL

YPFB pedirá el establecimiento de mercados regionales para petróleo

El análisis de la situación actual de la industria petrolera en América Latina y las perspectivas futuras del mercado zonal, es uno de los puntos salientes entre los diecisiete que han sido aprobados para la Octava Asamblea Ordinaria de ARPEL, que este año se realizará en la ciudad de Cochabamba, entre el 23 y 26 de octubre próximo.

Los ejecutivos representantes de los organismos estatales petroleros latinoamericanos, también se ocuparán de estudiar las posibilidades de integración económica latinoamericana con énfasis en la industria petroquímica.

El temario para la octava asamblea ha sido definido recientemente en una reunión que tuvieron directivos de ARPEL, en Santiago de Chile.

YPFB, que esta vez hará de organismo anfitrión, presentará como uno de sus principales planteamientos el impulso material de la integración latinoamericana a nivel de empresas petroleras estatales, como un paso destinado a coadyuvar las intenciones y planes integracionistas propugnados por la Asociación Latinoamericana de Libre Comercio (ALALC), según expuso el Gerente General de la autarquía petrolera boliviana, Ing. Rolando Prada Méndez.

PONENCIA BOLIVIANA Y VENEZOLANA

En YPFB, se explicó que la ponencia de esa empresa y de la Compañía Venezolana de Petróleo "propende a la formación de comisiones técnicas administrativas de estudio y planeamiento con integrantes de las empresas estatales de países limítrofes, para elaborar un estudio que sirva de base al establecimiento de mercados regionales, considerando para ello áreas de influencia limítrofes.

La ponencia de CVP-Venezuela propicia la concentración de acuerdos bilaterales de petróleo crudo y/o derivados utilizando por ejemplo, el sistema de negociaciones paralelas, que permita a los países importadores de petróleo venezolano, exportar productos manufacturados a Venezuela".

TEMARIO

La agenda aprobada en la última reunión de Coordinadores celebrada en Santiago de Chile, considera los siguientes puntos; A) Informe de la Secretaría General correspondiente al período 1-7-71 a 30-6-72. B) Balance al 30 de junio de 1972. C) Presupuesto para 1973 y programa de trabajo. D) Designación del Secretario General para el período 1973-1974 E) Fijación de fecha y lugar para la realización de la IX Asamblea Ordinaria. F) Resultado de las gestiones de la Secretaría General sobre reingreso de ECO PETROL y contactos hechos con autoridades de la República del Paraguay. G) Análisis de los trabajos presentados por la Secretaría General. H) Situación actual de la industria petrolera en América Latina y perspectivas futuras del mercado zonal. I) Estudio sobre las posibilidades de integración económica latinoamericana. J) La industria petroquímica y algunos aspectos de su integración. K) Fabricación de maquinarias y equipos en América Latina. L) Informe de las empresas miembros sobre cursos de capacitación y especialistas a realizarse en 1973 con vista a completar el plano de desarrollo e intercambio de técnicos. M) Conclusiones de las XII, XIII y XIV Reuniones de Expertos realizadas en 1972. N) Examen del Manual de Símbolos presentado por YPFB. Ñ) Reuniones de Expertos para los años 1973-74. O) Bases para el establecimiento de la política general de ARPEL. P) Las transacciones comerciales dentro de las empresas miembros.

Ministro de Finanzas

Los planteamientos del sector privado serán estudiados con alta objetividad

Los indicios de desentendimiento entre el Ministerio de Finanzas y la Confederación de Empresarios Privados de Bolivia (que dejaron advertir los términos de un comunicado oficial de Finanzas, siendo aún titular de esa cartera Edwin Rodríguez), han sido superados, según dejó ver el Ministro de Finanzas, Lic. Luis Bedregal Rodo. Señaló que los planteamientos de la iniciativa privada serán estudiados y analizados con la más alta objetividad. Dijo también que las relaciones entre sus Ministerio y el sector privado son y serán muy cordiales. Respondió así a una pregunta que indagaba su criterio sobre un extenso documento publicado ayer por la Confederación de Empresarios Privados de Bolivia y en el que se fijan los puntos de vista sobre lo que ellos dicen debe considerar la política económica del país, para impulsar realmente a Bolivia hacia el desarrollo.

NUEVO PROGRAMA SOBRE POLITICA ECONOMICA

El Ministro Bedregal, anunció que en poco tiempo más su despacho elevará a consideración del Presidente de la República un nuevo plan sobre política económica del país. Arguyó este motivo para no formular mayores por el momento, comentarios en torno al pronunciamiento de los empresarios privados, limitándose a indicar que el referido plan también incluirá lineamientos para afrontar el problema deficitario del país.

Consultado sobre un paquete de proyectos económicos elaborados por su antecesor en el Ministerio el Lic. Edwin Rodríguez, dijo que evidentemente éstos existen y que están siendo revisados y analizados con el afecto que merece su autor.

30.000.000 DE DOLARES DE CREDITO DENTRO DE 5 DIAS

El Ministro de Finanzas, anunció que se están dando los pasos necesarios para que posiblemente el 5 de septiembre, próximo, los gobiernos de Bolivia y Estados Unidos puedan firmar tres convenios de crédito, por un monto global de 30.000.000 de dólares. Se trata de préstamos anunciados por el Presidente de la República en su mensaje del pasado 21 de agosto. 20.000.000 serán destinados a apoyar un aumento en las inversiones públicas (conclusión y soporte para grandes proyectos de desarrollo), 7.000.000 de dólares para respaldar proyectos industriales del sector privado; y finalmente el tercer convenio por 3.000.000 de dólares para impulsar proyectos de Desarrollo de la Comunidad.

PRESUPUESTO 1973.

Consultado sobre trabajos iniciados por Edwin Rodríguez, relativos a la preparación del Presupuesto General de la Nación para 1973, el Lic. Bedregal Rodo, señaló que tal tarea continúa y que existe el propósito de aprobar el documento en los últimos meses del presente año, a fin de aplicarlo a partir del primer día de 1973.

BILLETES DE Bs. 10.000.-

Finalmente, el titular de Finanzas indicó que no se darían nuevos plazos para el canje de billetes de Bs. 10.000.- por cuanto ya han fenecido los plazos y ampliaciones fijados para el efecto.

Explicó que se emitieron billetes de Bs. 10.000.- por un valor de 400.000.000 pesos bolivianos y que de este monto han sido recuperados 394.000.000.- lo que determina que 6.000.000 se han deteriorado, extraviado o quedan en poder del público.

Concluyó indicando que no veía por qué se daba tanto relieve a la desmonetización del indicado corte ya que en casos anteriores (Bs. 5.000.- 1.000.- etc.) no se prestó tan especial atención. Se indicó al Ministro que el caso se originó posiblemente en que los billetes de 10.000 bolivianos, significaban el mayor corte en bolivianos, y por tanto sectores campesinos, principalmente, lo utilizaban para ahorrarlo.

Comunicado a las Escuelas Normales

.La fecha para la evaluación final y exámenes de grado será dada a conocer oportunamente, una vez que se reciban los informes respectivos.

En tal sentido, el Director Nacional de Educación Normal y Mejoramiento Docente recuerda a los Rectores de las Escuelas Normales del país "que no tienen atribuciones para determinar las fechas de exámenes finales".

Vecinos exaltados ahorcaron a un caco

.Ayer, vecinos de Alto Chijini ahorcaron a un delincuente, luego de haberlo sorprendido robando en el interior de un inmueble en la calle Antonio Gallardo No. 1359.

En la Dirección de Investigación Nacional informaron que el hecho se produjo a las cuatro de la madrugada de ayer en circunstancias en que un gentío logró la captura del delincuente.

Recién a las ocho, los detectives de la Brigada de Homicidios, al recibir la denuncia correspondiente, se presentaron al lugar del suceso.

El delincuente fue encontrado colgado en un poste de luz, se practicó el correspondiente levantamiento legal del cadáver.

Según el parte policial, los vecinos de esa zona, anoticiados de la captura del delincuente, procedieron a castigarlo brutalmente hasta dar fin con su vida y posteriormente colgarlo en un poste de servicio eléctrico.

El cadáver, que se encuentra depositado en la Morgue del Hospital de Clínicas, aún no fue identificado. Vestía las siguientes prendas: chamarra azul, camisa amarilla, pantalón negro y calzados negros.

Asiste Bolivia

Ex-becarios de CIESPAL realizarán reunión internacional en Asunción

.Los ex-becarios del Centro Internacional de Estudios Superiores de Periodismo para América Latina (CIESPAL), entre los que se cuenta a Bolivia, realizarán en la capital paraguaya una reunión internacional del 17 al 24 de octubre próximo. Los ex-becarios han organizado desde hace tiempo la Federación de Clubes de CIESPAL, con el fin de realizar encuentros internacionales en diferentes capitales latinoamericanas.

OBJETIVOS

El propósito de la reunión a verificarse en el Paraguay tiene el fin de evaluar la tarea de CIESPAL, en sus primeros diez años de existencia y realizar un juicio crítico con recomendaciones.- También se evaluará la enseñanza del periodismo a nivel universitario, tanto en el campo latinoamericano como del cono sur del continente sobre su estructura, metodología e investigación.

En Asunción, Paraguay

Congreso de Ingeniería trató tema de Saneamiento Ambiental

-Ministro Leigue habló en la clausura-

.-"El desarrollo económico y social es la meta y justificación de todos los esfuerzos, y el hombre latinoamericano es el factor vital de la gran empresa a la que está abocado", expresó el Ministro de Urbanismo, Arq. Sergio Leigue Suárez al clausurar el XIII Congreso Interamericano de Ingeniería Sanitaria realizada en Asunción, Paraguay.

El Ministro de Urbanismo y Vivienda presidió la delegación boliviana que asistió a ese cónclave interamericano que se realizó entre el 22 y el 26 del presente. La delegación boliviana estuvo integrada por el Gerente de SAMAPA, Ing. Waldo Jáuregui, el Presidente del Comité de Obras Públicas de Santa Cruz, Ing. Mario Fotanini; el Presidente del Comité de Obras Públicas de Potosí, Ing. Napoleón Cuba y el gerente de CORPAGUAS, Ing. Pedro Parada, y otros técnicos que prestan servicios en diferentes instituciones estatales.

En el acto de clausura, el Ministro Leigue expresó, "A nombre del Gobierno Nacionalista de Bolivia, presidido por el Cnl. Hugo Banzer Suárez, tengo el privilegio de integrar como Ministro, presento un cordial saludo fraterno".

Destacó la importancia del XIII Congreso Interamericano de Ingeniería Sanitaria, cuyos resultados pueden ser aplicados en las diferentes instituciones que prestan servicios de aguas potables, alcantarillado y otros.

"El conocimiento, el análisis y la discusión de los adelantos de la tecnología y la administración moderna en los campos de la ingeniería sanitaria, dijo, adquieren importancia en el contexto de los grandes problemas comunes a las naciones americanas".

Afirmó que para asegurar la paz y garantizar la libertad se tendrá que cerrar la brecha cada vez más grande entre la opulencia y la miseria, entre el desarrollo fantástico de la tecnología y el subdesarrollo". Debemos aunar voluntades y armonizar criterios para que las metas y esfuerzos estén dirigidos a la superación integral de América y del continente", agregó.

Al referirse al gobierno boliviano, señaló que éste está comprometido en la gran marcha del progreso mediante la creación de sistemas de vida más justos y más humanos para que las nuevas generaciones puedan vivir y desarrollarse con confianza en el porvenir.

El gobierno del Presidente Banzer, añadió aspira a la legitimación de las aspiraciones humanas con todos sus beneficios.

A nombre de la delegación boliviana felicitó a los congresales y a todos los representantes de organismos internacionales asistentes, y formuló votos para que en el marco integracionista se vinculen estructuralmente a fin de vencer el subdesarrollo y formar así la grandeza de las naciones.

JORGE SALAZAR MOSTAJO ASUMIO PRESIDENCIA DEL BANCO CENTRAL

.-Con la promesa de trabajar intensamente, ayer, a Hs 11, asumió sus funciones de presidente del Banco Central de Bolivia, Lic. Jorge Salazar Mostajo. Previamente el Ministro de Finanzas Lic. Luis Bedregal Rodo, le tomó el correspondiente juramento, en ceremonia cumplida en el salón de actos del banco. También estuvieron presentes el Subsecretario de Administración Financiera, los componentes del Directorio del BCB y numerosos amigos personales del posesionado, que durante el régimen gubernamental de Víctor Paz Estnessoro, ocupó la presidencia del Banco Minero de Bolivia.

El titular de Finanzas a tiempo de posesionar a Salazar destacó que era un honor y placer cumplir con tan grata misión en la persona de un antiguo amigo. Se refirió a la trayectoria profesional del nuevo presidente del Banco, señalando que en el pasado se "desenvolvió brillantemente" en cargos tales como Gerente de la Caja de Seguridad Social Ferroviaria, Presidente del Banco Minero, Director de COMIBOL, Director - economista en la Comisión Nacional de Coordinación y Planeamiento, hoy Ministerio de Planeamiento; consultor de Nitto Bolivia Mines.

Salazar Mostajo, respondió pidiendo al Ministro de Finanzas trasmitir su agradecimiento al Presidente de la República por la designación y expresó similar sentimiento por las palabras vertidas por el Lic. Bedregal Rodo. Añadió que no deseaba formular planes o programas ampulosos, ya que cuando así se hace, es también frecuente que los fríamos no se realicen y queden en palabras. Puntualizó que sólo podría afirmar que daría de sí "trabajo y más trabajo", en función de los planes económicos del Gobierno y para afrontar los problemas propios del organismo bancario que dirige desde ayer.

El Ministro de Finanzas, Lic. Luis Bedregal Rodo (de lentes), toma el correspondiente juramento al nuevo presidente del Banco Central de Bolivia, Lic. Jorge Salazar Mostajo. El acto se cumplió ayer a hs. 11,15 en el salón de actos del referido organismo bancario estatal.

El elenco teatral El Gesto suspende actuación de hoy

-Una escena de la presentación de "El juego que todos jugamos" por el elenco "El Gesto".

.La Compañía de "Teatro "El Gesto" no se presentará hoy, en sus sesiones de tanda y noche del Teatro Municipal, obligada por las correspondientes autoridades de la Alcaldía, según anuncio de un representante del citado elenco.

La temporada que venía presentando el referido conjunto independiente será interrumpida por fuerza mayor, para dar lugar a un programa ligero, declaró el portavoz.

El elenco "El Gesto" reiniciará mañana sus actividades con la presentación de la pieza "El juego que todos jugamos" que concitó interés y expectativa en el público general.

Las presentaciones teatrales se realizarán, como hasta ayer, en sesiones de tanda y noche.

El conjunto "El Gesto" fundado a principios del presente año, presentará una segunda temporada en el próximo mes con obras de autores nacionales, antes de realizar viaje a California donde se presentará en un festival internacional, respondiendo a invitaciones especiales.

Dirigido por Alfredo Rivera Achá, el grupo está integrado por Rosario Cuéllar, Orlando Encinas, Sandrá Chalar, Luis Encinas, Edgar Gaya y Mercedes Cuéllar.

El Coro Laredo de Cochabamba actuó en La Paz

El Coro de Cámara Laredo de la ciudad de Cochabamba, se presentó la noche del lunes en el Instituto de Cultura Hispánica de La Paz, con un concierto que satisfizo al público en general.

El conjunto dirigido por Aldo Martínez Villarroel, es dependiente del Instituto Nacional Integral de aquella ciudad.

El programa que interpretó estuvo integrado por canciones medievales y motivos del folclore boliviano y extranjero.

Artey Cultura

Pianista Raúl Barragán dio un concierto anoche

.El pianista Raúl Barragán ofreció anoche un concierto en el Teatro Municipal, culminando una serie de recitales que dio en meses pasados en ciudades del interior del país.

El artista, que se presentó ante el público local después de un año, interpretó obras de Beethoven, Chopin, Albéniz y tres aires tradicionales del Japón. Además interpretó un fragmento de una composición suya, la "Suite Boliviana".

El concertista ratificó su calidad interpretativa y el prestigio que ganó en su carrera no sólo como concertista sino como uno de los cultores de la actividad música nacional.

-Un aspecto de la muestra de pintura que se realiza en la Escuela de Bellas Artes.

Muestra pictórica en Bellas Artes

-Una muestra de pintura se realiza en la Escuela Superior de Bellas Artes, dentro de la semana de festejos de esa institución.

La exposición es el resultado al cual arribó el Primer Concurso de Pintura auspiciado por los Alumnos Libres del Instituto.

Un total de veintisiete obras fueron presentadas al concurso interno de la escuela y los resultados son los siguientes:

El primer premio fue concedido al óleo "Desnudo", de Juan Arias, alumno del Cuarto Curso del instituto.

El segundo premio a la acuarela "Naturaleza Muerta", de Isabel Benegas, del Primer Curso.

El tercer premio a "Paisaje", pastel, de Pedro Galviz, del Curso Libre.

Además, el jurado del certamen integrado por profesores de la institución decidió otorgar tres menciones honrosas y una mención especial a las siguientes obras, respectivamente: "Atardecer", de Roxana Núñez Suárez; "Florero" de Jhony Rodríguez; "Anciana" de Ricardo Mais y "Piscis", de Daniel Chávez.

Este certamen - exposición es uno de los principales actos con los cuales festeja un aniversario más de fundación la Escuela Superior de Bellas Artes. En los días siguientes se realizarán conferencias internas sobre diversos aspectos del arte a cargo de distinguidos pintores nacionales.

Artista peruano presenta muestra en Sala Municipal

-El artista peruano César More en el Salón Municipal.

.El pintor peruano César More Alva presenta una exposición en el Salón Municipal, bajo el auspicio de la Embajada de su país en esta ciudad.

La muestra variada en géneros y técnicas, incluye obras del artista realizadas en material acrílico y "papier maché". Incluye asimismo trabajos artesanales como espejos de estilo cajamarquino y cuzqueños.

La fotografía superior presenta al cuadro "Pelea de gallos" (en material acrílico). La fotografía lateral muestra al autor a través de uno de sus espejos cajamarquinos.

CANTANTE ARGENTINO ACTUARA EN LA PAZ

.Un novel cantante argentino se presentará en La Paz dentro de la primera gira que realiza por algunos países de América.

Diego Roberts se presentará el sábado, según sus anunciadores, en el Coliseo Cerrado y en el Cine México en sesiones de matinée y noche, respectivamente.

El cantante visitante se presentará junto a varios jóvenes artistas nacionales: "Los Yayas", Víctor Hugo Leaño, "Los Ecos", Luis Fernando del Río y Humberto Castillo. También se presentará el folclorista uruguayo Gerardo Lagos.

El cantante visitante, después de su actuación en Bolivia se presentará en las capitales de Perú, Ecuador, Colombia, Venezuela y México.

TNP actúa hoy

-El Teatro Nacional Popular se presenta hoy, a las 19,30 horas, en el salón de la Escuela Superior de Bellas Artes con la obra "Juana Azurduy de Padilla".

Esta actuación se realizará dentro de los festejos de conmemoración del XLVI aniversario de dicho instituto superior.

Refrésquese a tiempo de Alimentarse tome Leche PIL

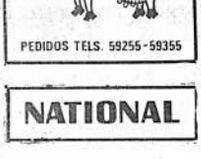

PEDIDOS TELS. 59255-59355

-Un aspecto de los funerales del Dr. Nicolás Fernández Naranjo, realizado ayer. El cortejo partió de la Universidad Mayor de San Andrés, en cuyas aulas de Filosofía y Letras el Dr. Fernández Naranjo formó a varias generaciones de profesionales. La UMSA resolvió otorgarle el título de Profesor Emérito Póstumo y declaró tres días de duelo universitario.

INSTITUTO DE CULTURA HISPANICA

Cochabamba Bolivia

Teléfonos 1815-4471 Casilla Correo No.745

CERTAMEN LITERARIO NACIONAL

El INSTITUTO DE CULTURA HISPANICA DE COCHABAMBA, con el propósito de contribuir a la celebración del CUARTO CENTENARIO DE LA FUNDACIÓN DE COCHABAMBA, y exaltar la figura del fundador, del Virrey Dn. Francisco de Toledo y de los ejecutores de sus providencias virreynales, Dn. Gerónimo de Osorio y Dn. Sebastián Barba de Padilla, convoca a un certamen Literario Nacional, de acuerdo a las siguientes bases:

1o. Podrán participar en el concurso, todos los escritores e historiadores bolivianos y extranjeros residentes en el país.

2o. El tema versará sobre: LOS FUNDADORES DE LA VILLA DE OROPESA que deberá ser escrita en prosa con una extensión de veinticinco carillas mínimo, tamaño oficio, a doble espacio y en tres ejemplares.

3o. Las composiciones firmadas con seudónimos, deberán remitirse al Presidente de la Institución señor Ing. Eudoro Galindo Quiroga, casilla de correo No. 745 (Cochabamba), hasta el 31 de diciembre de 1972. En sobre aparte, debe adjuntarse el nombre y la dirección del autor.

4o. Se otorgarán tres premios:

a) PRIMER PREMIO, otorgado por la H. Alcaldía Municipal, consistente en una medalla de oro, con la efigie del Virrey Toledo y la suma de dos mil oo/100 pesos bolivianos. Se editará el trabajo por cuenta de la Universidad de San Simón.

b) SEGUNDO PREMIO, conferido por la Prefectura del Departamento, consistente en una medalla de plata con los bustos de los fundadores y la suma de un mil oo/100 pesos bolivianos, y

c) TERCER PREMIO: otorgado por "CORDECO" (Corporación de Desarrollo de Cochabamba), consistente en un diploma más quinientos oo/100 pesos bolivianos.

5o. Los premios serán entregados en una Velada Literario Musical, especialmente preparada por la Entidad, en enero de 1973.

6o. El Jurado Calificador, estará compuesto por el Excmo. Señor Embajador de España y cuatro miembros nombrados por el Instituto.

Cochabamba, julio de 1972.

Ing. Eudoro Galindo Quiroga.
PRESIDENTE

NATIONAL

AVISO

Al señor Guillermo Paz Sanjinés se le insinúa cumplir con sus obligaciones económicas contraídas en la ciudad de Oruro; caso contrario se le seguirá la acción judicial correspondiente.

RENE NAVA

Dr. JAVIER OSSIO QUESADA

MEDICO CIRUJANO

Cirugía de la glándula tiroides. Esófago, estómago, intestino y vías biliares; hemorroides. Várices. Tratamiento de quemaduras graves.
Consultorio: Edificio Castilla 3er. piso.
Teléfonos 20754 - 82082.

AVICULTORES

La asociación departamental de avicultores de La Paz comunica a sus asociados, interesados en proveerse de pollitos BB para la Navidad y año nuevo pasar a hacer sus pedidos de emergencia a "AGROPECUARIA NACIONAL S.A." en Juan J. Pérez 298 hasta el día 4 de septiembre de 1972.

UNIVERSIDAD MAYOR DE SAN ANDRES

INSTITUTO DE HIDRAULICA

CONVOCATORIA No. 01/72.

Se invita a las Empresas Constructoras de primera y segunda categoría, registradas en el Consejo Nacional de Obras Públicas, a presentar propuestas para la construcción de un canal de agua en el Laboratorio de Hidráulica de Cota-Cota. Los interesados podrán obtener mayor información y especificaciones en el Instituto de Hidráulica, Facultad de Ingeniería, Oficina 308 (Plaza del Obelisco) cuyo costo es de $b. 80.-

Las propuestas deberán ser presentadas en la Dirección General Administrativa el día 29 de septiembre del presente año a Hrs. 18:00, en sobre cerrado y lacrado y de acuerdo a las estipulaciones del Decreto Ley 10120.

La Paz, 29 de agosto de 1972.

F. S. B.

DECRETO No. SG-VB-01

DOCTOR CARLOS VALVERDE BARBERY

Secretario General de Falange Socialista Boliviana

CONSIDERANDO:

Que, a partir de la fecha, el Partido comienza una nueva etapa de lucha, en la que es necesario imprimir toda la dinámica necesaria, tendente a la revitalización de sus cuadros en escala nacional.

Que, con las facultades del Decreto Fundamental y las consiguientes instrucciones impartidas por la Jefatura del Partido, se hace necesario disponer una acción coordinada, a fin de conjuncionar energías para la materialización de los ideales supremos de Falange Socialista Boliviana.

POR TANTO,

DECRETA:

Art. 1º.- A partir de hoy, dispónese la movilización general del partido en todo el territorio nacional.

Art. 2º.- En el interior de la República, los dirigentes regionales dispondrán la reestructuración de sus organismos inmediatos en base a las determinaciones previstas por el Decreto Fundamental del partido, tomando en cuenta las condiciones de idoneidad y tradición de lucha de cada militante.

Es dado en la ciudad de La Paz, a los treinta días del mes de agosto de mil novecientos setentidos años.

¡POR BOLIVIA!

Carlos Valverde Barbery

GUIA PROFESIONAL

Médicos

Dr. ALBERTO MARIACA VALDEZ
-MEDICO CIRUJANO.- Medicina interna. Esp. Gastroenferelogía, estómago, intestinos, apéndice, hígado, vesícula biliar, páncreas etc. Trastornos de la nutrición. Consultorio Plaza Venezuela. 3er. piso (edificio Sobima). (Altos O.K.) de hrs. 10 a 12,30 y de 14 a 16,30 Teléfonos: Consultorio 20837. Domicilio 23832.

Dr. RAUL LARA MONCADA
Médico de Piel
ESPECIALIZACION: Centro Médico de Piel-Buenos Aires. Vitilligo, eczema, venéreas, etc. Plaza Venezuela 1456, 3er. piso Consultas: 10-13, 14,30-17. Teléfono 55742.

Dr. JORGE LIENDO ROMERO
GINECOLOGO
ESPECIALIDAD UNIVERSIDAD DE MEXICO. Prenatal, partos, hemorragia, esterilidad, cáncer.
CONSULTORIO Cine Scala 7o. piso Tel. 56695, 14,30 a 18,30 -Domicilio Tel. 50526 - 25053.

Dr. LUIS SEA
MEDICO- CIRUJANO: Bronco-pulmonares, Tuberculosis, gastro-intestinales. Venéreas en todas sus formas.
Consultorio y domicilio: Evaristo Valle No. 157. Teléfono 42465.

Dr. HUGO DEL CASTILLO MORALES
MEDICO OTORRINOLARINGOLOGO- Enfermedades y cirugía: OIDOS, NARIZ, GARGANTA. Consultas de 2 a 4,30. Consultorio Mercado 1335, teléfono 22195. Domicilio Obrajes.

CONSULTORIO-MEDICO DIETETICO
Dr. JORGE VIDAURRE P.
Especializado en Argentina. Tratamiento Médico-Cirugía de Enfermedades Digestivas-Broncopulmonares. Regímenes dietéticos.
Consultorio Av. Arce, 2122 hs. 15 a 18. Teléfonos 25960-26414

Dr. WALTER ECHEVERRIA GONZALEZ
CIRUJANO ORTOPEDISTA Y TRAUMATOLOGO
Especializado en Inglaterra.
Instituto of Orthopedics, University of London, Saint Mary's Hospital & Royal Portsmouth Hospital.
Consultorio: Edificio Saénz (Av. Camacho esquina Loayza) 4o. piso, teléfono 29641.
Consultas: 10-12,30, 15-1830. English spoken.

Dr. ALFREDO RAMIREZ
CIRUJANO UROLOGO- Estudios Universidad de Chile. Especialista en Cirugía y enfermedades de los riñones, vejiga, próstata, genitales, esterilidad masculina, venéreas, etc. Consultorio Av. Camacho 1377, 2o. piso, Of. 4. Teléfono 25548. Domicilio 55415. Consultorio de 11 a 12 y de 17 a 19.

TRAUMATOLOGIA, ORTOPEDIA REHABILITACION
Dr. DANIEL CORTES
.Instituto Rizzoli (Italia). Universidad Skopje (Yugoeslavia) Mariscal Santa Cruz 1285 (1er. piso). 15-17, teléfono 21389. Domicilio: 54869. English spoken - si parla italiano. Atiende llamados urgentes.

Dr. SIMON PINTO ARRAYA
-Universidad del Valle - Colombia. Universidad Mayor de San Andrés.
Especialista en Neurocirugía y neurología. Atiende enfermedades del cerebro, médula espinal, nervios periféricos, traumatismos, craneoencefálicos. Enfermedades vasculares cerebrales.
Atiende: 4-7 Edificio Venezuela, Capitán Ravelo 2070, Teléfono Consultorio: 55446. Domicilio: 59015.

Dra. RUTH MALDONADO BALLON
Ginecología - Obstetricia
CIRUGIA, prenatal, partos, hemorragias, esterilidad, orientación familiar.
Consultorio: Mariscal Santa Cruz 1322, teléfono 50040: TARDES 13,30 - 17.
HOSPITAL METODISTA: MAÑANAS 10 - 12. Domicilio: 54564

Dr. HUMBERTO RODRIGUEZ HERVAS
MEDICO INTERNISTA.- Especializado en Chile. Enfermedades de riñon, corazón, pulmón, estómago, intestinos, hígado, vesícula biliar, páncreas, diabetes.
Consultorio: Avenida 16 de Julio 1456 - Teléfono 20837. Hrs. 17-19.

Dr. GILBERTO ARRAZOLA
NEUROLOGÍA - NEUROCIRUGIA.- Enfermedades y cirugía del Sistema Nervioso, cerebro, médula espinal, nervios periféricos. Consultorio Avenida Camacho 1377 esquina Loayza, 2o. piso. Telf. 21003. hs. 14,17 Telf. domicilio 24149.

RETORNO
Dr. FLORENCIO GUAMAN
(ESTUDIOS EUROPA - ESTADOS UNIDOS)- Patología ginecológica, enfermedades de la mujer. Cáncer. Diagnóstico científico en su Laboratorio de Anatomía Patológica. Consultorio Potosí 876. Mañanas - tardes. Teléfono 28404.

Dr. N. ORIHUELA MONTERO
CIRUJANO UROLOGO
Trasladó su Consultorio al Edificio Montevideo, 2o. piso (Av. Arce-Esquina Montevideo) Consultas de 3 a 6. Tel. 26183.

Dr. ALBERTO GUMIEL BENITEZ
ESPECIALIZACION EN ESTADOS UNIDOS. Venéreas, vías urinarias, enfermedades del trabajo, medicina legal, trastornos sexuales.
Reabrió consultorio: Comercio 994 2o. piso. Teléfono - 40263. Horario: 17-20 horas.

Dentistas

Dr. RENE ROCABADO GARCIA
Cirujano Dentista- UMSA- Operatoria - Prótesis - Cirugía - Turbina Dental.- Atención 10 - 12,30 - 4,30 - 8 p.m. Consultorio Plaza Pérez Velasco 775.- Esquina Montes.- Tel. Dom 53579 - Casilla 50.-

Dr. RIGOBERTO MENA M.
Cirugía - Prótesis - Rayos X. Complicaciones de la extracción dentaria. Cirugía de las terceros molares. Fracturas y traumatismos de los maxilares. Tumores y mal formaciones maxilares. Consultorio: Av. Camacho esquina Loayza, Edificio Sim 6o. piso, oficina No. 5, casilla 2307. Teléfonos: Consultorio 27636, domicilio 42706.

Laboratorios

Dr. JUAN GUERRA MERCADO
.BIOQUIMICO - BACTERIOLOGO. (Universidad de Londres) - Cultivo de bacterias y hongos. Antibiogramas, análisis clínicos.
Laboratorio: Avenida 6 de Agosto 2404. "Centro Médico de Diagnóstico". Teléfonos 21290-20016.

Abogados

ESTUDIO JURIDICO MEDINA-MIGUEL
Asesoría Jurídica y trámites legales en general. Gestión atención personales. Calle Potosí 876, 1er. piso, oficina 1, casilla 2296, teléfono 28475.

Dr. WALTER COSTAS BADANI
ESTUDIO JURIDICO.- Atención persona - Asistencia de Procurador - Asuntos: Tribunales Laborales - Comerciales - Administrativos.
Recibe poderes y gestiona del interior y exterior del país. Bufete: Yanacocha 301, 1er. piso. Of. 8. Tel. 28320. Casilla Correo No. 596. La Paz.

Notarios

GUALBERTO RODRIGUEZ
NOTARIO DE FE PUBLICA. Asuntos del ramo, escrituras, protocolizaciones, testamentos, protestos, poderes, legalizaciones, apertura de libros, etc. SERIEDAD - PUNTUALIDAD - EFICIENCIA
Dirección Mercado No. 1078, (frente a Casa Grace). Tel. 22400 Dom. 26072.

Fallecimientos

La Junta de Vecinos de Villa "Irpavi" se adhiere al dolor que embarga a la familia del que en vida fue su Director y colaborador inconsable, señor:

† Dr. NICOLAS FERNANDEZ NARANJO
Q. E. P. D.

y hace llegar su más sentida condolencia a la familia doliente.

La Paz, 29 de agosto de 1. 1972.

En la paz del Señor y confortado con los auxilios de la Santa Religión Católica y la Bendición Papal, ha dejado de existir el que en vida fue ejemplar esposo y padre, señor

† Don FEDERICO LA FAYE SANJINES
Q.E.P.D.

Esperanza Ballivián de La Faye, esposa; Rose Marie La Faye de Paz Soldán, hija (ausente); Leonor La Faye V. de Zamora, hermana (ausente); Tito Paz Soldán Zegarra, hijo político (ausente); Alfonso Enrique Paz Soldán La Faye, nieto, ausente; los hermanos políticos, los primos, sobrinos y demás familia ruegan a sus parientes, amigos y personas piadosas, se dignen asistir a la traslación de los restos mortales del extinto al Cementerio General el día de hoy miércoles 30 del actual, a horas 16.oo (4 p.m.).

El cortejo fúnebre partirá de la calle Eduardo Guerra 2920 (Sopocachi).

Favor que comprometerá la gratitud de la familia doliente.

Casa Guzmán, Teléfonos 24014 y 56207

"BOLIVAR" S.A. DE SEGUROS GENERALES

Confortado por los auxilios de la Religión Católica, ha dejado de existir el que en vida fue,

† Don LUIS AYAVIRI BURGOA
Q.E.P.D.

Los hijos: Erlinda, Rómulo, Esperanza y Renato; los hijos políticos: Enrique Torquemada, Alfonso Arroyo, Nelly Mercado y Elba Hurtado; su hermano Juan, los nietos, bisnietos y sobrinos, ruegan a sus amigos y parientes, acompañar la traslación de sus restos mortales al Cementerio General el día de hoy miércoles 30 a horas 11.oo a.m.

El cortejo fúnebre partirá de la calle Gerónimo de Soria Nº 1212 (casi esq. Guaremalo- Murillo).

Agradecen de antemano su piadosa concurrencia.

La Paz, agosto de 1972

En la paz del Señor y confortada con los auxilios de la Santa Religión Católica, ha dejado de existir la que en vida fue ejemplar madre,

† Sra. EULALIA FLORES vda. de SANZETENEA
Q. E. P. D.

Julia, Felix, María Luisa (ausente), Hortencia, Jorge, hijos; Ricardo Flores C., Alberto del Río A., Henry de Castro, Nancy de Sanzetenea y Manuel Antezana A. (ausente), hijos políticos; los nietos, bisnietos, sobrinos y demás familiares, ruegan a sus amistades y personas piadosas, en forma especial se invita al personal de la Imprenta Castro, Contraloría General de la República, Ministerio de Defensa Nacional, se dignen asistir a la traslación de los restos mortales de la extinta al cementerio general el día de hoy miércoles 30 de agosto a horas 16 y 30 (cuatro y media de la tarde)

El cortejo fúnebre partirá de la calle Rodrigo de Mejía N.1936 Miraflores (Av. del Ejército).

Favor que agradecerá la familia doliente.

Servicios Casa Aliaga Figueroa Nº 773 Telf. 25676

En la paz del Señor y confortado con los auxilios de la Santa Religión Católica, ha dejado de existir el que en vida fue querido esposo y padre,

† Sr. Don FELIX ALCAZAR MURILLO
Q. E. P. D.

Tita Basigalupi de Alcázar, esposa; Tania, Rosario (ausente), Gilda Alcázar Basigalupi, hijas; Juana B. Alcázar, padre; Inés A. de Gallardo, Leonor A. de Durán, Juan Elías Alcázar M., Helen A. de León (ausente), Tula A. de Canedo, Hugo Alcázar M., Nelly A. de Santos (ausente), Julio, María, Nancy, Francisco, Luci, hermanos; Héctor Gallardo M., Ramón Durán Sánchez, Hugo Angulo de León, René Canedo Chinel, Richard Santos (ausente), Demmy de Alcázar, Eugenia M. de Alcázar, Aida de Calero, hermanos políticos; sobrinos, primos y demás familia, invitan al personal del Instituto Geográfico Militar, Ministerio de Defensa Nacional, Reforma Agraria, relaciones y personas piadosas, se dignen asistir a la traslación de los restos mortales del extinto al cementerio general el día de hoy 30 de agosto, a horas 17.oo (5.oo p.m.).

El cortejo fúnebre partirá de la calle Lucas Jaimes Nº 2073 (Jardín Botánico).

Favor que comprometerá la gratitud de la familia doliente.

Servicios Casa Aliaga Figueroa Nº 773 Telf. 25676

En la paz del Señor y confortado con los auxilios de la Santa Religión Católica, ha dejado de existir la que en vida fue abnegada madre, hermana y abuelita,

† Doña MAGDALENA A. vda. de ZELADA
Q. E. P. D.

Josefina de Guerra, hija; Federico y Exequiel Arias, hermanos; Lizandro Zeloya, hijo político; Petrona y Teresa de Arias, hermanas políticas; Alfonso, Nelly, Ruffo, Luisa, Antonio, Angel, Juana y Norah, nietos; primos, sobrinos, bisnietos y demás familia ruegan a sus amistades, Dirección Gral. de Aduanas, Centro Aduanero, Fco García, asistir a la traslación de sus restos mortales el día de hoy miércoles, a hs. 16.oo. El cortejo fúnebre partirá de la casa Nº 1879, calle Federico Ramón esq. Modesto Sanjinés.

Favor que comprometerá la eterna gratitud de la familia doliente.

Servicio funerario Aliaga, Figueroa # 773, tel. 25676

La Paz, 30 de agosto de 1972

El Consejo Escolar de la Comunidad Israelita, el Director, personal docente, administrativo y el alumnado del Colegio "Boliviano-Israelita", se inclinan reverentes ante los despojos de quien fuera Profesor del establecimiento,

† Dr. NICOLAS FERNANDEZ NARANJO
Q. E. P. D.

y se adhieren al dolor de la familia de quien recordarán siempre como mentor de las juventudes bolivianas.

La Paz, agosto de 1972

En la paz del Señor y confortada con los santos auxilios de la religión, ha dejado de existir la que en vida fue, señora

† Doña EMMA BURGOA SOLIZ
Q. E. P. D.

Rosa B. de Bravo, Laura B. de Bravo y Blanca B. de Calderón, hermanas; Aureliano Soliz, tío (ausente); Prof. Raúl Bravo P., Dr. Roberto Calderón Durán y Prof. Hugo Bravo Evia, hermanos políticos; Dr. Jaime Bravo Burgoa, Arquitecto Eddy Bravo Burgoa, Freddy, Fernando y Blanca Calderón Burgoa, Gladys Barrero de Bravo y Alicia Castro de Calderón, sobrinas; ruegan a sus parientes, amistades y personas piadosas, se dignen asistir al traslado de los restos mortales de la extinta al Cementerio General el día de hoy miércoles 30, a horas 16 (4 p.m.).

El cortejo fúnebre partirá de la Avenida 20 de Octubre Nº 2165.

La familia doliente agradece por su concurrencia.

La Paz, 29 de agosto de 1972

Servicios Casa Aliaga Figueroa Nº 773 Telf. 25676

"BOLIVAR" S.A. DE SEGUROS GENERALES, participa el sensible fallecimiento de la que en vida fue su asegurada,

† Dña. MARIA PAZ ARGUEDAS
Q. E. P. D.

Jorge Luna, Maruja de Pozo y Martha de Ortega, hijos; Raúl Pozo, Guido Ortega y Juana Huarachi, hijos políticos; Concepción de Iturri, Natividad v. de Geres, Ricardo Argueda, hermanos; los nietos primos, sobrinos y demás familia, ruegan a sus amistades y personas piadosas, se dignen concurrir a la traslación de los restos mortales de la extinta al Cementerio General el día de hoy, a horas 17.oo.

El cortejo fúnebre partirá de la calle Luis Lara # 159.

Favor que comprometerá la gratitud de la familia doliente.

La Paz, agosto de 1972

MUJER-GIGANTE EN ZAPATOS DE ALTISIMAS PLATAFORMAS

Lanvin presentó hoy aquí la mujer-gigante subida en zapatos de altísimas plataformas en sus colecciones otoño-invierno 1972/73, y ultra minis, que cubren solo las caderas.

La característica de su colección es el juego de oposición de tonalidades, en las que prevalecen los rojos y los verdes el corte y la calidad de los materiales pasa a segundo plano.

Una innovación: medias de ciclista y botines de principio de siglo bajo faldas amplias de monjolla verdes que van barriendo el suelo.

Las minis 1972 de Lanvin son más cortas que la ultra-mini conocida hasta ahora. Se llevarán para la noche en organza negra con volantes, escotadas hasta la cintura y parecidas a los uniformes de animadoras de cabaret.

Hay también una variada gama de chaquetas de mangas cortas blancas, formadas de zorro en colores marfil, verde, azul y rojo boleros naranja y pantalones negros y rayas blancas.

Los abrigos, estilo judoka, blancos, con grandes manchas marrones imitan la piel de cava y bufandas de zorro, rojas y naranja.

Para la noche, trajes de lamé fruncido sobre el pecho dejando adivinar el busto libre, espaldas desnudas, además de túnicas ultra cortas de lentejuelas que terminan sobre las caderas, y medias de seda negras.

Fallecimiento

LA "ASOCIACION DE RESIDENTES COCHABAMBINOS" tiene el sentimiento de anunciar el muy sensible fallecimiento de su Socio Honorario, Dr.

† FEDERICO LA FAYE SANJINES
Q. E. P. D

e invita al sepelio de sus restos mortales el día de hoy miércoles 30 de agosto, a horas 16 (4p.m.). Partirá de la calle Francisco de Miranda Nº 1857 (Sopocachi).

La Paz, 29 de agosto de 1972

IN MEMORIAM

En la ciudad de Oruro, hoy a horas 10,30 en el Templo de San Francisco se oficiará la misa recordando el primer año del fallecimiento de la señora:

† Doña VICTORIA URGEL

vda. de ARCE

Q.E.P.D.

Hace un año que te fuistes querida madre dejándonos sumidos en el más profundo dolor.

Te fuiste de este mundo donde el egoísmo e incomprensiones erizaron de abrojos tu vida. La Parca segó tu existencia buena, santa y blanca, arrebatándonos un ser muy querido. Te recordaremos eternamente. Tu santa memoria. Tu gran espíritu de mujer, madre y hermana quedarán siempre en nuestro recuerdo pleno de devoción y reconocimiento a tus virtudes.

¡Señor! Dios del cielo que la recogiste, guárdala en tu Santo Reino y, permítenos resignarnos a su ausencia y darnos la fortaleza y humildad que adornaron la vida de nuestra querida madre.

Sus hijos.

Oruro, 30 de agosto de 1972.

Misas

Emilio Carvajal, hijo; Laura Bedregal de Carvajal, hija política; los demás hijos, hijos políticos, nietos, bisnietos ausentes de la que en vida fue

† Sra. Doña MARIA ELENA C. DE CARVAJAL

ruegan a sus parientes, amistades y personas piadosas asistir a la misa de requiem que en sufragio del alma de la extinta y recordando el mes de su fallecimiento, se oficiará el día de hoy miércoles 30 de agosto a horas 12 en la Iglesia de los RR.PP. Carmelitas. (Av. 20 de Octubre).

Favor que comprometerá la gratitud de la familia doliente.

La familia de la que en vida fue

† Dña. TOMASA CUELLAR TERRAZAS
Q.E.P.D.

ruega a sus parientes, amistades, residentes de Moromoro y Comaroapa, empleados del Banco de la Nación Argentina y demás personas piadosas se dignen asistir a la Misa que recordando los nueve días de su sensible fallecimiento mandará a oficiar en el templo de San Juan de Dios (calle Loayza) el día jueves 31 del presente a horas 11 y 45 a.m.

Favor que agradecerá la familia doliente.

Paulina de Gutiérrez, Viviana de Tapia, Germa de Buezo y Juana vda. de Fernández, hijas; José Gutiérrez, Armando Tapia y Donato Buezo, hijos políticos; Manuel Bustillos, Luis Bustillos, Felipa de Fernández, hermanas; nietos y demás familiares del que en vida fue,

† Don NORBERTO MORALES BUSTILLOS

invitan muy especialmente a los residentes de Vincha, a la misa que en sufragio de su alma y recordando los ocho días de su sensible fallecimiento, se mandará oficiar mañana miércoles 30 del presente, a horas 10,45 en el templo de Santo Domingo.

El duelo se despide en la puerta del templo.

Favor que agradecerá la familia doliente.

La Paz, agosto 1972

Elena Montes C., hija; los hermanos, primos, sobrinos, tíos y demás familia de la que en vida fue, Sra.

† Doña: NATIVIDAD MONTES CALATAYUD
Q. D. D. G.

ruegan a Ud.(s) se dignen asistir a la misa de requiem que en sufragio del alma de la extinta y recordando los 5 años de su sensible fallecimiento mandarán oficiar el día jueves 31 del presente, a horas 10.45 a.m. en la Basílica Menor de San Francisco.

Será favor que comprometerá la gratitud de la familia doliente.

La Paz, agosto de 1972

El duelo se despide en la puerta del templo.

Fallecimiento

EL INSTITUTO CULTURAL BOLIVIANO-ISRAELI A LA MEMORIA DE SU PRESIDENTE (Q.E.P.D.)

El Instituto Cultural Boliviano-Israelí, profundamente conmovido, ante el fallecimiento de su ilustre y querido Presidente, el

† Dr. NICOLAS FERNANDEZ NARANJO
Q.E.P.D.

hace público su gratitud y pesar, y hace llegar a la familia del extinto las expresiones más sinceras del dolor que embarga a la institución.

El Instituto Cultural Boliviano-Israelí, del que fuera uno de sus fundadores el Dr. Fernández Naranjo, en homenaje póstumo se declara en duelo a partir de la fecha por 30 días.

La Paz, 29 de agosto de 1972

RESPONSABILIDAD...

(Viene de la página 3)

su vida de piedad, con lo cual quedan "al descubierto" contra posibles peligros.

Piensan también que es un tiempo "exclusivo" para diversiones y que todo lo que pueda entorpecer éstas o dificultarlas, hay que eliminarlo. Tienden los chicos a la "flojera" en todo, y a la consiguiente renuncia voluntaria a cuanto represente cualquier trabajo o cualquier obligación. Establecen la ley del mínimo esfuerzo. Veo cómo sufren los muchachos las crisis de desconfianza en sí mismos, que provoca el detectar con evidencia los propios fallos y caídas.

Intentan, chicos y chicas, en vacaciones aparecer ante los demás como mucho más "maduros" de lo que son, inconscientemente y a fuerza de querer ser auténticos, van perdiéndose de vista a sí mismos.

MAYOR RESPONSABILIDAD DE LOS PADRES EN LAS VACACIONES DE SUS HIJOS

Por otra parte, los adultos, los padres sobre todo, estamos muy expuestos a aceptar, en la práctica, la idea equivocada de que las vacaciones sean como una especie de paréntesis en nuestra responsabilidad de padres, lo que, unido a la buena voluntad de complacerles, puede ocasionar a los hijos muy serios perjuicios.

Pensamos muchas veces que "son jóvenes, ya no niños", y frecuentemente en que "hemos de ayudarles a hacerse adultos". Aunque a veces caemos en el error de creerles siempre niños, otras veces podemos también caer en la "trampa" de considerarles ya totalmente formados. "Trampa" que, por otra parte, es una buena aliada para nuestro natural deseo de descanso veraniego.

Unidos y combinados todos estos ingredientes que se desprenden de vuestras cartas, que en hijos y en padres separadamente se dan, y a los que se podrían añadir muchísimos más, la "mezcla" resulta peligrosísima. Porque a la "combinación" hay que añadir unas gotas que presta generosamente el ambiente de materialismo, de frivolidad, de escepticismo, de vanidad y de protesta. Y el resultado, al subirse a la cabeza, puede hacernos perder a todos el equilibrio. Ese equilibrio para cuya consecución tanto tenemos que trabajar. Ir en busca de la libertad, pero siendo dueños de nosotros mismos, no sus esclavos.

Hay que situarse en el justo medio -que ya es difícil- pero hay que situarse en el justo medio para ser libres y sobre todo, para proporcionar a los hijos la libertad a la que tienen derecho: ni ser -para ellos- como policías que no permitan nada, ni ser como peleles que lo consientan todo. Sencillamente, soltar o tirar de las riendas, según que el camino sea fácil o comprometido.

Y de las dificultades no hagamos, por favor, un obstáculo infranqueable porque eso sería olvidar el caudal de gracia, -siempre suficiente- que mana para nosotros en virtud del sacramento que estamos viviendo.

Un aspecto de la cena que ofreció la Sociedad Boliviana de Gastroenterología con motivo de la clausura del Curso Internacional de Fibroendoscopía del Aparato Digestivo. La reunión tuvo lugar en los salones del Club Alemán, en la que se agradeció la intervención de los profesores peruanos que dictaron conferencias durante el curso.

AGENDA FEMENINA

CIRCULO DE MUJERES PERIODISTAS

El Círculo de Mujeres Periodistas dirigió una carta a la señora Yolanda Bedregal de Conitzer, secretaria del PEN Club para expresar su adhesión a la campaña destinada a promover, en el país y en el exterior, la candidatura del escritor Adolfo Costa Du Rels al premio Nobel. Firman la nota, la presidenta y vice-presidenta del Círculo, señoras Ana María Romero de Campero y Gelsina D'Onatto, respectivamente.

A/C.F.

El directorio de la Asociación Cristiana Femenina se reunirá hoy, a horas 18, en su secretaría.

AMIGOS DE LA CIUDAD

La Sección Femenina de "Amigos de la Ciudad" se reunió para preparar el programa de festejos del 20 de Octubre.

ALIANZA DE ORIENTACION CIUDADANA

Las socias de Alianza de Orientación Ciudadana se reunieron con el fin de escuchar el informe de la comisión que programa la organización de premios a los conductores de vehículos que no han sufrido sanción de parte de Tránsito. En este programa de reconocimiento participarán Automóvil Club Boliviano y "Amigos de la Ciudad".

PABELLON DE NIÑOS

Las Voluntarias del Pabellón de Niños del Hospital de Clínicas se reunirán mañana, en casa de la señora María Eugenia del Castillo de Díaz.

COMITE PRO CENTRO EDUCACIONALES PARA NIÑOS

Las damas que componen el Comité pro Centro de Educacionales para Niños en Barrios Marginales, se reunirán hoy, en casa de la señora Patricia de Costa Du Rels.

En los salones del Club de La Paz, el Comité de Damas Orureños se reunió para agasajar al padre Oscar Usín Fernández por haber obtenido el primer premio en el concurso literario E. Gutenberg. En la foto un aspecto de la reunión.

Sociales

REUNIONES

* El Presidente del Directorio y Gerente General de Manufacturas de Algodón S.A., señores Domingo Said y Enrique Urioste ofrecerán el viernes un cocktail, en los salones del Círculo de la Unión.

* Los componentes del Grupo Cultural "PREMA" se reunieron en una cena para agasajar a Monseñor Juan Quirós.

SOCIEDAD DE CARTEROS POSTALES

* La Sociedad de Carteros Postales celebra con un programa especial el 27 aniversario de su fundación.

NACIMIENTOS

* El hogar de los esposos Eduardo Aramayo Solares y Pilar Jordán ha sido alegrado con el nacimiento de su primogénita.

* En la Clínica Tarnier, ha nacido el segundo hijo de los esposos Edmundo Velasco y Tita Oyola.

El Club de la Unión Arabe ofreció un cóctel en honor del Encargado de Negocios de la República Arabe de Egipto y la señora de Mahomed Mahmoud. En la foto, el agasajado rodeado de un grupo de invitados.

El Canciller de la República, señor Mario Gutiérrez Gutiérrez, departe con los egresados de la Facultad de Derecho de la Universidad de San Simón de Cochabamba durante la recepción social que se ofreció, pasado el acto académico.

PROCESOS PRACTICOS EN LA LUCHA CONTRA EL CANCER

Mayores probabilidades de cura de úlceras en el estómago y en duodeno.

Endoscopía con máquinas fotográficas minúsculas.

Düsseldorf - (DAD) Según los especialistas de todas las úlceras malignas cerca del 25 por ciento se encuentran en el estómago. Más de la mitad de esas úlceras se agravan hasta tal punto que en el momento del diagnóstico, se verifica que no pueden ser eliminadas por una intervención quirúrgica. En la Cuarta Semana Internacional de Diagnóstico, recientemente celebrada en Düsseldorf, en la República Federal de Alemania, los médicos subrayaron que es posible elevar las probabilidades de cura sólo por un diagnóstico prematuro. En esta situación el perfeccionamiento del diagnóstico, sería decisivo.

En un seminario realizado en Düsseldorf se probó que recursos técnicos modernos hoy disponibles garantizan diagnósticos seguros en la primera fase.

Si no siendo necesario recurrir a los rayos X. En complemento se desarrolló una máquina fotográfica minúscula que permite una inspección sin que el paciente se someta a molestias excesivas. En un proceso relativamente sencillo y rápido el médico puede verificar las causas de dolores del estómago. Se perfeccionó este método diagnóstico mediante tubos de fibra de vidrio. Los nuevos endoscopios permiten no sólo explorar el estómago sino también la parte superior de los intestinos.

No ofrece cualesquier dificultades introducir el tubo elástico en el estómago. Además de la inspección el médico puede retirar, mediante un aparato suplementario, partículas del tejido del estómago siempre que haya razón de sospechas. En seguida se procede al análisis microscópico. La combinación de los varios métodos permite un diagnóstico seguro. Los congresistas en Düsseldorf concordaron en que se alcanzó la meta de todo el trabajo diagnóstico o sea la probabilidad máxima de cura mediante el diagnóstico prematuro.

El Prof. Bühler, especialista de endoscopía de Stuttgart, desarrolló para el seminario en Düsseldorf, un modelo diagnóstico que facilitó a todos los médicos la adquisición de esta técnica. El congreso permitió transmitir esos conocimientos a numerosos médicos. Después del trabajo de la diagnosis, los médicos discutieron las varias alteraciones de la mucosa del estómago.

En la opinión de los peritos, el seminario constituyó una valiosa contribución a la lucha contra el cáncer. Los progresos en el dominio de la diagnosis y de la técnica de intervenciones quirúrgicas elevaron considerablemente el porcentaje de las curas de úlceras malignas.

Niños fuertes y sanos con Leche PIL

PEDIDOS TELS. 59255-59355

DONDE USTED VEA ESTA MARCA

...habrá encontrado verdadera CALIDAD!!!

NATIONAL

C-vimin inti

Cada sobre contiene 1g. de Vitamina C.

COLEGIO DE ARQUITECTOS DE LA PAZ

ULTIMA CITACION

Se cita a todos los arquitectos colegiados a la Asamblea General Extraordinaria, que se llevará a efecto el día 31 de agosto, a hrs. 19.oo en la Sede de la Institución, Edif. Avenida, 5º piso. En caso de no existir el quorum reglamentario, se efectuará la Asamblea con el número de asistentes, de acuerdo a Estatutos.

OBJETO:

Elección de 12 delegados al Claustro Electoral que se reunirá en la ciudad de Cochabamba, el día viernes 15 de septiembre del presente año. Claustro que deberá elegir a los miembros del Comité Ejecutivo Nacional (C.E.N.A.) para el período 1972/1974.

La Paz, agosto de 1972

La Comisión de Prensa

Mauritania podrá incorporarse próximamente a la Liga Arabe

ARGEL, 29 (INTER PRESSSERVICE).- La República Islámica de Mauritania podrá incorporarse, proximamente a la Liga Arabe, según se cree como consecuencia de las conversaciones que acaban de mántener aquí los delegados del partido del pueblo de ese país con el Frente de Liberación Nacional (FLN) argelino.

La delegación de Mauritania, encabezada por Abelaziz Sall, se interesó en la formación del "Gran Maghreb", que llegue a englobar a la propia Mauritania y a Libia, además de sus actuales miembros, Argelia, Túnez y Marruecos.

Los mauritanos visitaron la planta industrial de la S. N. Metal, en las cercanías de esta capital, donde recién terminaban de cumplirse las elecciones de la organización socialista de la empresa, y expresaron su propósito de adaptar el modelo a su propio país. También recorrieron empresas agrarias gobernadas por autogestión, como en Buachaul. Asimismo, intercambiaron ideas con militares de cuadros de las comisarías nacionales del FLN en el gran Argel en Blida, y debatieron la cuestión sindical con el secretariado general de la unión de trabajadores argelinos. Los delegados del partido del pueblo de Mauritania visitaron algunos centros turísticos, como la ciudadela, en las gargantas del Chiffa, y los balnearios de Zeralda y Sidi-Ferruch

Existe la impresión de que Mauritania podría oficializar su ingreso a la Liga Arabe a principios de 1973. La visita que realizó a esta capital, en julio último, el Presidente Moktar Ould Dadda, evidenció un estrechamiento de vínculos con los árabes, tal como lo puso de relieve el jefe de estado argelino, Coronel Huari Bumedien.

Mauritania tiene una superficie de un millón de kilómetros cuadrados y una población de 1,2 millones de habitantes, de los cuales el 80 por ciento son árabes y el 20 por ciento negros. El país es independiente desde 1960 y después de la guerra de los 6 días rompió sus relaciones con los Estados Unidos, en solidaridad con los demás países árabes. En 1970, Mauritania se comprometió con Argelia y Marruecos a acelerar la descolonización del Sahara.

Nueva devaluación del peso argentino

BUENOS AIRES, 29 (AFP).- El peso argentino fue devaluado hoy en 2,3 por ciento a raíz de una modificación por el Banco Central de la parte de las divisas procedentes de las importaciones y exportaciones que se negociará en los mercados comercial y financiero.

A partir de hoy martes, anunció el banco, el 74 por ciento de las divisas obtenidas por la Argentina serán negociadas a la tasa de 9,92 pesos por dolar (tipo financiero) mientras que el 26 por ciento se negociará a la tasa de ocho pesos por dolar (tipo comercial).

Hasta el presente esos porcentajes eran del 70 por ciento y del 30 por ciento, respectivamente.

Uranio natural en usinas nucleares

BUENOS AIRES 29 (INTER - PRESS SERVICE).- La Asociación de Profesionales de la Comisión Nacional de Energía Atómica, procicia la utilización del uranio natural como combustible en las usinas nucleares nacionales, ya que el enriquecido obligaría al país a depender del abastecimiento norteamericano.

La posición de dichos profesionales reabre una vieja polémica en torno a las ventajas e inconvenientes de uno y otro sistema en momentos en que se realiza una licitación para la construcción de una usina atómica en Córdoba que tendrá una potencia instalada de 600 MW. En el pliego de condiciones no se especificó que tipo de combustible se utilizarla.

Los técnicos de la comisión entienden que, ante la carencia de tecnología y recursos para realizar en el país el proceso de enriquecimiento, la Argentina "no puede sino rechazar razonablemente, la adopción de una línea de centrales que consuman uranio enriquecido". Agregan en su información que la decisión sobre el uranio a usar en Córdoba no debe ser un hecho aislado, sino algo que "siente las bases de una política nuclear" y permita la racional utilización de los recursos uraníferos del país, el control y manejo por profesionales argentinos en las centrales a construirse y la asignación de una creciente participación de técnicos y de la industria local, en la concepción, diseño y construcción de las futuras centrales.

NAVEGANTE.- Nueva York, 29 (AP).- El navegante solitario, Sir Francis Chichester, recientemente falleció a causa de una enfermedad de cáncer. Su fallecimiento se produjo en el "Royal Naval Hospital" de esta ciudad. (Radiofoto AP especial para PRESENCIA)

Resolución de la ONU da el triunfo a grupo separatista de Puerto Rico

SAN JUAN 29 (AP).- La resolución del Comité de las Naciones Unidas que proclama el derecho de Puerto Rico a la independencia, señala la primera gran victoria de los separatistas que buscan en el extranjero el apoyo que no han encontrado en su tierra.

Dos partidos que se proclaman socialistas, el Partido Independista Puertorriqueño (PIP) y el Partido Socialista de Puerto Rico (PSP) de orientación castro-marxista, han desplegado su búsqueda por la independencia más allá de las costas de la isla.

Han encontrado en Cuba un vehemente aliado -interesado siempre en desacreditar a los Estados Unidos- y amplian sus actividades hacia organizaciones interesadas en las causas de izquierda o la condición de las minorías. Los separatistas han enviado también delegaciones para abogar por su causa ante el gobierno chileno y varios legisladores latinoamericanos.

Los separatistas -conocidos como independistas- no han obtenido nunca una parte sustancial del voto.

En las elecciones de 1968 recibieron poco menos de 4 por ciento de los votos emitidos. La cifra no debe ser mal interpretada ya que muchos puertorriqueños que anhelan la soberanía depositan sus votos a favor de otros partidos, por razones económicas o de tradición.

Pero aún tomando en cuenta este factor, los separatistas en Puerto Rico son una minoría. El Movimiento Independista y los partidos del centro son un sector tidos del centro son un sector más pequeño todavía. Esto deja la iniciativa a los dos partidos de izquiera el PIP y el PSP.

El gobernador de Puerto Rico Luis A. Ferre, cree que la fuerza electoral del movimiento independentista en total es cerca del 10 por ciento del electorado. Una encuesta realizada por el diario en inglés "San Juan Star" publicada hace 8 días, muestra que 4,8 por ciento de los consultados están por la independencia.

Puerto Rico es un estado asociado a los Estados Unidos con gobierno propio. Sus habitantes son ciudadanos estadounidenses, que pueden ser llamados a prestar servicio militar, pero no pagan impuestos federales.

En el último referendum, en 1967, 425.081 personas votaron en favor de seguir como estado asociado, 273.315 por ser como los demás y 4.025 lo hicieron por la independencia.

Sin embargo, incluso aquellos que están contra la independencia de Puerto Rico se identifican plenamente con su tierra. Los puertorriqueños se refieren a ella como "el país" más que al "estado" o a "la isla".

Se sienten claramente orgullosos de ser puertorriqueños y el observador tiene la impresión de que en caso de que Puerto Rico llegara un día a ser un estado de los Estados Unidos, sus habitantes no renunciarían al legado de España -el idioma, los rasgos, la religión.

La mayoría de los puertorriqueños parecen interesarse poco en la independencia actualmente.

La isla, aunque lejos de ser un paraíso de justicia social, se adentra rápidamente en la era del consumismo masivo, gracias a un exitoso plan de industrialización llevado a cabo en una generación.

Aunque el ingreso anual está por debajo del estado más pobre de los Estados Unidos -Mississippi- Puerto Rico ostenta el ingreso per cápita más elevado de todos los países de habla española.

Pero como lo señalan los independentistas, la libertad no se compra.

Jack el destripador habría sido mujer

LONDRES, 29 (AP).- Jack el destripador, el asesino que aterrorizó a Londres hace 84 años, podría haber sido una mujer.

Esa es la teoría de un ex jefe de detectives de Scotland Yard, Arthur Butler, que ha dedicado sus años de pensionado a estudiar los asesinatos de 1888.

Butler, que fue uno de los investigadores más efectivos del departamento de homicidios, opina que los asesinatos fueron realizados por una partera que también practicaba el aborto y por su asistente, a fin de impedir que sus actividades fueran descubiertas por la policía.

Dijo que algunas víctimas podrían haber sido atrozmente mutiladas para cubrir las huellas de un aborto fatal, y que otras podrían haber tratado de extorsionar a los delincuentes.

Butler publicó sus descubrimientos después de un año de pesquisas.

Dijo que el total de víctimas del "destripador" era probablemente siete y no cinco como se considera generalmente. La primera fue Emma Smith, una prostituta de 45 años.

Emma fue muerta porque "sabía demasiado acerca de las actividades ilegales de la mujer", afirmó Butler, y añadió:

"Sostengo que cuatro de las seis mujeres que murieron después... no fueron asesinadas en lo absoluto. Su fallecimiento... fue casi con certeza producto de abortos frustrados.

"Al mutilar los cadáveres de las víctimas... la practicante de abortos logró despistar a la policía".

ACLAMACION AL LIDER.- Admiradores del senador George McGovern rompen un cordón de agentes de protección para darle la mano. El candidato presidencial por el Partido Demócrata, pronunció un discurso en la Universidad de Oregón, en Eugene, durante la campaña electoral que se viene cumpliendo. McGovern tiene grandes adictos entre la juventud norteamericana.

POLICIA FEMENINA VENEZOLANA EN LUCHA CONTRA TRAFICO DE DROGAS

CARACAS, 29 (AP)- El cuerpo femenino de policía, que hasta ahora era visto en funciones sencillas, tales como control de tráfico de peatones en ciertos sitios de la ciudad, en resguardos de menores y cárceles de mujeres, se ha revelado últimamente como un eficaz auxiliar en la lucha contra el tráfico de drogas en el país.

En menos de quince días, mujeres policías han participado en operaciones anti-drogas que han resultado en el apresamiento de tres distribuidores y el decomiso de apreciables cantidades de matihuana.

En el primer operativo, tres jóvenes policías vestidas de hippies establecieron su cuartel de operaciones en San Cristóbal, en la frontera con Colombia, por donde se supone que ingresa al país una apreciable cantidad de la marihuana que se consume aquí.

Después de frecuentar durante una semana lugares concurridos por viciosos y traficantes, lograron contactar con un par de traficantes que iban a llevar un importante cargamento de marihuana procedente de Colombia hasta Caracas.

Poco antes de llegar a la capital, los traficantes fueron detenidos y en el lujoso auto en que viajaban se encontraron 150 libras de marihuana, con un valor estimado en 250 mil dólares.

Por otra parte, una mujer policía capturó esta semana a otro traficante en un parque de esta ciudad en donde se encontraba con varios niños que hacían deportes.

El hombre llevaba en una bolsa 12 libras de yerba y al ver a la policía se puso nervioso. Esta entró en sospecha y le dió la orden preventiva de arresto, comprobando de inmediato que el sujeto era un traficante. Uno de los niños se encargó de llamar por teléfono a una radiopatrulla.

Al partido oficial de México se atribuye corrupción administrativa

MEXICO, 29 (INTER PRESSSERVICE).- El Partido Revolucionario Institucional (PRI) tiene gran parte de culpa en la corrupción existente en la administración pública, en la falta de honradez, en la apatía y el servilismo conformista que afectan a la sociedad mexicana, se dijo en el curso del primer congreso nacional de técnicos y profesionales de la CNOP (Confederación de Organizaciones Populares).

La CNOP es una de las 3 ramas en que se divide el partido oficial, PRI, para su acción. La denuncia encaja dentro de una tendencia autocrítica que busca democratizar internamente al partido, transformado desde hace años en una estructura esclerosada puesta al servicio exclusivo de los gobiernos de turno. A través de esa renovación, el Presidente Luis Echeverría intenta deshacerse de los sectores más derechistas del oficialismo y lograr apoyo de corrientes más moderadas para llevar adelante su política desarrollista.

La denuncia efectuada forma parte de una ponencia elevada al congreso para derogar la ley de responsabilidades de los funcionarios públicos y empleados de la federación, un instrumento legal que demostró su inoperancia, y para la reforma de los artículos 109 y 113 de la constitución. Se propone, a cambio, la instauración de un sistema para sancionar en forma efectiva los delitos oficiales de los funcionarios. Uno de los instrumentos que se podrían utilizar para estos casos sería un tribunal de responsabilidades integrado por representantes del congreso y de todos los partidos políticos.

En el documento que explicita la ponencia se dice que tras la revolución mexicana se produjeron una serie de hechos negativos, entre ellos la inmoralidad que afecta a la iniciativa privada, la administración pública, los partidos políticos y el pueblo mismo. El PRI, dentro de este esquema -siempre de acuerdo al documento- se ha convertido en refugio de una "generación corrompida e inepta" donde los dirigentes son obedecidos "ciegamente aunque no hayan sido elegidos por sus bases"

Esta situación se refleja en otro hecho que ha sido, asimismo, objeto de una ponencia en el congreso: el aumento del abstencionismo en las elecciones partidarias internas, que sistemáticamente resta el 2 por ciento del electorado. En cada nuevo comicio.

Algunos congresales propusieron que se establezca el principio de no reelección, a fin de terminar con la entronización de dirigentes en las distintas ramas del PRI.

DELEGACION SURCOREANA.- Panmunjon, 29 (AP).- Lee Bum Suk, izquierda, jefe de la delegación de Corea del Sur fue recibido por su colega, el norcoreano Kim Tai Hee a su arribo a esta ciudad, hoy. Detrás de los delegados mencionados están otros representantes sureoreanos. Esta es la segunda delegación de Corea del Norte que asiste a la segunda reunión para las negociaciones de unificación de aproximadamente diez mil familias divididas. (Radiofoto AP especial para PRESENCIA)

Instituto de Investigación y Formación Política "Carlos Montenegro"

El Directorio del Instituto de Investigación y Formación Política "Carlos Montenegro" invita a las Organizaciones Sindicales, Culturales, Estudiantiles y Pueblo de La Paz, al acto de inauguración de sus actividades académicas, que tendrá lugar el día de hoy miércoles 30 a horas 18 y 30 en la Sede de la Confederación de Constructores (Calle Boquerón entre Colombia y Almirante Graw).

La Paz, agosto 30 de 1972.

C- vimin inti

Cada sobre contiene 1g. de Vitamina C.

National

JOYERIAS Y RELOJERIAS

La Asociación de Propietarios de Joyerías y Relojerías cita a sus asociados y dueños de todas las relojerías y joyerías para la asamblea extraordinaria del día miércoles 30 del presente, a horas 19 y 30 que se efectuará en la Secretaría del Club de Leones La Paz, ubicada en la Av. Arce 2115, edificio Victoria, para la renovación del Directorio y problemas de sumo interés para el ramo.

TRENES Y AUTODROMOS ELECTRICOS "FLEISCHMANN"

-Se complace anunciar a su distinguida clientela el haber recibido una nueva partida de Juegos y Accesorios. Novedades 1972. Ventas - Av. Montes 769 (Plaza Pérez Velasco).

EN ALQUILER

Se necesita casa con cinco dormitorios y mínimo dos baños. En Obrajes, Calacoto o La Florida.

Llamar a los teléfonos 54703 y 40752 de 8;30 a 17;00.

BUENA GRATIFICACION

Se da a quién dé noticias de una camioneta Datsun verde claro, placa 4-3697. Referencias, teléfono 2-5340

HONORABLE ALCALDIA MUNICIPAL DE SAN BORJA, BENI

LICITACION PUBLICA

Para facilitar a las firmas interesadas en la adquisición de la Corambre de San Borja-Beni, la H. Alcaldía ha dispuesto postergar la licitación como último plazo hasta el 15 de Septiembre del Pte. año a horas 14 y 30 debiendo los interesados presentarse de acuerdo a los requisitos exigidos por la anterior convocatoria.

San Borja 28 de Agosto de 1972.

H. ALCALDIA MUNICIPAL DE SAN BORJA

AVISOS ECONOMICOS

LLEGO

Gran Atlas Aguilar - 3 tomos.

Kester - Contabilidad Teoría y Práctica.

Knowlton - Manual Standard del Ingeniero Electricista - 2 tms.

Labor - Diccionario de Pedagogía - 2 tomos.

Spengler- La Decadencia de Occidente, 2 tomos.

GISBERT Y CIA S.A. Calle Comercio No. 1270. Casilla 195.

Departamentos Habitaciones

EN ALQUILER

Se alquila bonito departamento en zona céntrica, completamente independiente, dos dormitorios y dependencias, Ref: teléfono 26399 - 27706. (29-31/30787)

ANTICRETICO

Doy departamento céntrico por 40.000.- Yanacocha 970. (29-1/30790)

ALQUILO

pieza amoblada para dos personas Calle Jacinto Benavente No. 2143. (28-30/30783)

Técnicos

PLOMERIA

Instalaciones, reparaciones a domicilio, teléfono 43076. (29-1/30786)

ARREGLO RADIOS TELEVISORES

A domicilio, teléfono 27801. (16-VIII a 3-IX)

Muebles

MUEBLERIA ELBA

Vendo a plazos living, comedor, dormitorio, Juan de la Riva 1419 Sucre 1423, teléfono 26362 (23-30/30523)

VENDO

Comedores modernos enchapados, living de calidad garantizada, vor Muebleria Marvin, Castro 1541. (30-31/30952)

MUEBLERIA

Vende juegos de comedores. Av. 16 de Julio 1615 (interior) (15-30/30338)

Casas

VENDEMOS CASA

Seis habitaciones, Avenida nueva al Alto. Socabaya 340, primer piso, oficina 106. (29-30/30794)

VENDO CASA EN COCHABAMBA

Edificio nuevo tres pisos en calle Nataniel Aguirre 5749, zona comercial. Ref: teléfono 7858 o Agropecuaria La Primavera, San Martín 6099, Cochabamba. (26-2/40219)

EN SANTA CRUZ

Se vende una casa amplia de dos pisos, sobre terreno de 1,150 m2. Ref. Avenida Velarde esquina Ana Barba, teléfono 23074. (27-10/7710)

Varios

ANTICRETICO

Se ofrece en contrato anticrético o mixto, dos oficinas en el primer piso del Edificio Asian Yanacocha No. 301 Ref: teléfonos: 42492 - 51409. (29-30/30792)

TRAMITES MILITARES

Declaratoria Beneméritos, libretas, substitutivos, reales, gestiona BENEMERITO DANIEL ARDUZ, Procurador casas, ex-Secretario Tribunal Militar, 30 años práctica, Sagárnaga 161, teléfono 24054, casilla 3807. (27-2/30780)

ORQUESTA

Para sus fiestas, teléfono 53123 (30-4/30802)

UNDERWOOD

De oficina, 15 pulgadas, moderna, precio ocasión. Comercial 994. Of. 6. (30-31/30798)

PIANO

Se vende piano inglés media cola, Avenida 6 de Agosto 2170. (30-31/30796)

OCASION VENDO

Abrigo midi nuevo de antílope, talla 42. Verlo y tratar en Florería Carita, bajos Club de la Paz. (30-31/30795)

VENDO

En Santa Cruz propiedad agrícola ganadera de 3.150 hectáreas. Apta para Sociedad o Cooperativa. Ref. La Paz, teléfono: 23072, Santa Cruz teléfono: 22468. (25-30/30793)

ALQUILO TIENDA

Nueva, Guerrilleros Lanza, Socabaya 340, primer piso, oficina 106. (29-30/30794)

VENDO

Terrenos en El Alto, asfaltada Oruro, precios convenientes, teléfono 23192. (29-30/30785)

OFREZCO EN VENTA

Lotes terreno, Alto Obrajes, zona B. Ref: 20763. (29-30/30791)

PRESTAMOS DINERO

Primera hipoteca, Socabaya No. 340 primer piso, oficina 106. (29-30/30794)

VENDEMOS TERRENO

307 metros Villa Armonía, Socabaya 340, primer piso, oficina 106. (29-30/30794)

VENDO

Torno mecánico 1.50 entrepuntas, Caro 335 Este, ORURO. (29-6/20633)

Vehículos

VENDO TAXI

Chevrolet 58, teléfono 21010. (30-2/30811)

VENDO

Vagonetas llegadas de EE.UU. Chevrolet modelo 1966, 18 pasajeros para servicio rápido. Ref. Omasuyo No. 279. (30-31/30795)

COMPRO VOLKSWAGEN

Variant 1968 adelante, teléfono 26443. (29-31/30782)

SE VENDE

Doble cabina Volkswagen 1970, 9.000 kms. sin liberación. Ref: teléfono 24007. Interno 93, Martínez. (29-31/30781)

HOY Cines

6 DE AGOSTO Tel. 23829

Matinée, tanda y noche CAMINO A SALINA (Mayores de 21 años) Actualidades mundiales No. 33 matinée Platea 3.00 Mezzanine 4.10 Tanda y noche Platea 4.80 Mezzanine 5.30.

UNIVERSO Tel. 42660

Matinée, tanda y noche ESCAPE DEL PLANETA DE LOS SIMIOS Matinée Platea $b. 3.60 Mezzanine $b. 4.10 Tanda y Noche Platea $b. 4.80 Mezzanine $b. 5.30.

TESLA Tel. 53803

Matinée, tanda y noche EL AMANTE SIN ROSTRO (estrictamente prohibida menores de 21 años) Matinée $b. 4.10 - 3.60 Tanda y Noche $b. 5.30 - 4.80.

PRINCESA Tel. 51821

Matinée, Tanda y Noche VEODESNUDO (estrictamente prohibida menores de 21 años) Matinée $b. 3.60- 3.10 - 2.60 - 2.10 Tanda y Noche $b. 4.30 - 3.80 - 3.30 - 2.80.

MONJE CAMPERO

Matinée, Tanda y Noche LA HIJA DE RYAN Mayores de 18 años Horario especial Hs. 15.00 - 18.30 - y 21.45. Matinée $b. 3.10 y 4.10 Tanda 3.30 y 4.30 Noche $b. 3.30 y 4.30.

MEXICO Tel. 26867

Matinée POR MIS PISTOLAS y EL MUNDO LOCO DE LOS JOVENES Tanda BAÑAME MI AMOR y EL MUNDO LOCO DE LOS JOVENES Noche (prohibida para menores de 21 años) LAS PIRAÑAS AMAN EN CUARESMA y EL MUNDO LOCO DE LOS JOVENES Matinée 2.20 - 2.20. Tanda y Noche 3.30 - 2.20.

MURILLO Tel. 52647

Matinée, tanda y noche EL GRAN GOLPE y PRUEBA LA SANGRE DE DRACULA Matinée 3.10 - 2.10 Tanda y Noche 3.20 - 2.10

PARIS Tel. 29704

Matinée, Tanda y Noche LA BATALLA DE OKINAWA Matinée $b. 3.10 Tanda y Noche $b. 3.20.

ABAROA Tel. 50252

Matinée CUANDO EXPLOTA LA FURIA y UN CURA Y LA SOMBRA DE DJANGO Tanda y noche VIAJE HACIA EL DELIRIO (mayores de 21 años) y CUANDO EXPLOTA LA FURIA Matinée Platea 3.10 Alta 2.10 Tanda y noche Platea 3.20 Alta 2.10

ESMERALDA Tel. 52454

Matinée y Tanda VUELVEN LOS SIETE HOMBRES y FUNERAL EN BERLIN Noche VUELVEN LOS SIETE HOMBRES y MOTOS INFERNALES Matinée $b. 2.60 Tanda y Noche 2.70.

IMPERIO Tel. 40451

Matinée, Tanda y Noche ALFREDO EL GRANDE y LOS BUITRES TIENEN HAMBRE $b. 2.20 y 1.70.

EBRO Tel. 42939

Matinée, Tanda y Noche PAGA O MUERE y EL BARON ROJO Matinée $b. 2.60 y 1.60. Tanda y Noche $b. 3.20 y 1.60.

TRIANON Tel. 21320

Desde las 14 horas en funciones continuadas: LOS BANDIDOS - y CABALLOS DE ACERO Desde Hs. 18.- CLICK FOTOGRAFO DE MODELOS

16 DE JULIO Tel. 22191

Matinée hs. 15,15, tanda hs. 18,30 noche hs. 21,45 NICOLAS Y ALEJANDRA. Precios matinée 7.10- 8.10, tanda y noche 7.30- 8.30.

SCALA Tel. 23535

Matinée, tanda y noche LA SONRISA DE MAMA con Libertad Lamarque y Palito Ortega, Noticioso EL MUNDO AL INSTANTE, Matinée $b. 3.60 y 4.10, tanda y noche $b. 4.80 y 5.30.

LA PAZ Tel. 53842

Matinée, tanda y noche LA GRAN RUTA con Gloria Montes y Juan Carlos Dural (mayores de 21 años). Noticioso EL MUNDO AL INSTANTE, Matinée $b. 3.60 y 4.10, tanda y noche $b. 4.80 y 5.30.

MIRAFLORES Tel. 53159

Matinée, tanda y noche dobles VAMOS A SOÑAR CON EL AMOR y DUFFY EL UNICO, Matinée $b. 2.60, tanda y noche $b. 3.30.

ROXY

Matinée doble UN HOMBRE HASTA LA MUERTE y QUIERO LLENARME DE TI, tanda y noche dobles COMO APRENDI A AMAR A LAS MUJERES y YO MUJER (mayores de 21 años), Matinée $b. 2.60, tanda y noche $b. 3.30.

VARIEDADES Tel. 24071

Matinée EL CANTOR ENAMORADO y DIOS LOS CRIA RINGO LOS MATA Tanda EL CANTOR ENAMORADO y EL HIJO DEL AGUILA NEGRA Noche EL CANTOR ENAMORADO y DIOS LOS CRIA RINGO LOS MATA Matinée $b. 2.60 y 1.60. Tanda y Noche $b. 2.70 y 1.60.

16 DE NOVIEMBRE

Matinée UN DORADO DE PANCHO VILLA y SANTO Vs. CEREBROS DIABOLICOS Tanda y Noche UN DORADO DE PANCHO VILLA y LA CAMA.

BUSCH Tel. 53694

Matinée, Tanda y Noche LOS TRES CABALLEROS y UNO DESPUES DEL OTRO Platea $b. 2.60 Galería $b. 1.60.

MAÑANA VIOLENTO ESTRENO CINE Universo

Estreno de una película brasileña coincide con festival en Venecia

VENECIA, 29 (INTER PRESS SERVICE).- "Os incofidentes", del brasileño Joaquim Pedro de Andrade, resultó para la mayoría de los críticos presentes en el festival un conjunto coherente y bien dosificado del más puro folklore brasileño, teatro de denuncia e intelectualismo. La película, presentada en italiano bajo el título: "La Conjura", fue producida por la radiotelevisión italiana y Joaquim Pedro de Andrade narra un episodio de la historia brasileña del siglo XVI para demistificar su patriotismo exagerado en la publicística oficial contemporánea de su país. Anhelos de independencia, sed de justicia, resentimientos, lanzan a un grupo de intelectuales y militares a una conspiración para liberarse de la tutela portuguesa. El más fuerte de los conjurados, tiradentes, que asume la responsabilidad del intento fallido, es ajusticiado: sus compañeros, un poeta, un coronel y un abad empobrecido son lanzados al exilio. De acuerdo con los críticos el interés del film reside en la segunda parte: frente a la tortura y a la amenaza de un castigo implacable; los conjurados, traicionados por un espía, descubren su verdadera identidad: Tiradentes se salva por su heroísmo, pero muere, uno se suicida, los otros se humillan y piden perdón por sus errores.

La crítica señaló que "Os incofidentes" carece de algunos de los logros fundamentales de la anterior película de de Andrade - "Macunaima". aunque igualmente elogia esta producción. Mientras tanto en un cine de suburbios de Venecia se inauguró el "Contrafestival". Participan de él numerosos directores italianos y extranjeros que no comparten el carácter "antidemocrático y reaccionario" de la muestra social. El primer film proyectado fue "La Cagna", del italiano Marco Ferreri.

Cineastas filman documental sobre cultura arqueológica

BOGOTA, 29 (INTER PRESS SERVICE).- Dos cineastas se encuentran en la cordillera central colombiana filmando un documental sobre las ruinas arqueológicas, únicos vestigios de una de las más fascinantes culturas precolombinas de América.

Comparables a las de los aztecas, mayas e incas, las estatuas de San Agustín, están en un pequeño valle en la alta cuenca del río Magdalena, unos 400 kilómetros al sur de esta capital. Fueron erigidas en un período que probablemente va desde el año 600 antes de la Era Cristiana hasta el siglo noveno después de Jesucristo, por una civilización misteriosa, cuyo origen es desconocido y tema de controversias.

La unidad técnica de artes visuales y artesanías de la OEA, dirigida por José Gomez- Sicre, decidió mostrar a través del cine la grandeza de esta poco conocida cultura. Gomez-Sicre dirige el documental, junto con Angel Hurtado que está a cargo de la fotografía.

El documental es la decimoséptima producción cinematográfica de la OEA sobre arte, cultura y folklore de las Américas.

Recientemente se estrenó una película sobre el pintor primitivo hondureño José Antonio Velasquez y próximamente se estrenará otra sobre arte de Costa Rica.

Confiscaron en Buenos Aires edición de la revista política Primera Plana

BUENOS AIRES, 29 (AP).- La edición de hoy de la revista de noticias "Primera Plana" fue confiscada anoche por orden del gobierno.

La publicación, que fue otrora la principal revista de noticias, fue cerrada en agosto de 1969 por el ex presidente Juan Carlos Onganía.

Después fue adquirida, según se dijo, por el magnate peronista Jorge Antonio, radicado en Madrid.

En los últimos meses la revista se había convertido en vocero del sector "combativo" del movimiento peronista, incluyendo amplia información sobre los movimientos guerrilleros urbanos y enérgicas denuncias sobre presuntas torturas a detenidos políticos.

En su edición de hoy, puesta anoche a la venta, su cubierta aparece en blanco, excepto un pequeño recuadro donde se reproduce la reciente disposición gubernamental sancionando a los medios de difusión que se hagan eco o difundan versiones o comunicados de grupos subversivos.

El bien no se conoció el texto del decreto de confiscación se cree que se refiere únicamente a la edición de hoy y que no implica el cierre definitivo de la revista.

SEVERA PROTESTA ARGENTINA ANTE CHILE POR CASO DE GUERRILLEROS

BUENOS AIRES, 29 (INTER - PRESS SERVICE).- Las relaciones diplomáticas entre Argentina y Chile se encuentran esta semana en el punto más bajo de los últimos tiempos y aunque no es posible predecir si llegarán a la ruptura, es indudable que el embajador argentino en Santiago, pasará unas largas vacaciones en Buenos Aires antes de reasumir su misión oficial, fue la versión recogida este fin de semana en medios diplomáticos.

La Cancillería argentina, presentó en la tarde de ayer -domingo 27- una "severa y formal protesta" al embajador chileno aquí, Ramón Huidobro. La protesta corresponde a la decisión del Presidente de Chile, Salvador Allende de permitir que diez guerrilleros argentinos continuaran viaje desde Santiago a La Habana, donde se encuentran ahora.

La nota argentina recuerda que el miércoles 16 la Embajada Argentina en Santiago de Chile había solicitado la detención preventiva de los guerrilleros con el propósito de obtener en un segundo paso la extradición. Sin embargo, la Cancillería argentina hace notar que Chile no dio el trámite pertinente a dicho pedido, con lo que "manifiestamente ha dejado de lado las normas aplicables entre ambos países" estipuladas por la convención de 1933.-

La comunicación argentina puntualiza que el gobierno "es sorprendido" por el texto de la nota chilena.

C- vimin inti

Cada sobre contiene 1g. de Vitamina C.

Crisis en la industria italiana del calzado por falta de cueros

ROMA, 29 (INTER PRESS SERVICE).- De acuerdo con un comunicado de los industriales italianos del calzado, en los próximos meses y a causa de un aumento del 100 por ciento de los precios del cuero sobre el mercado mundial, el precio del calzado italiano aumentará por lo menos un diez por ciento. La noticia provocó una [illegible] aprensión en los medios económicos, por cuanto el sector del calzado exporta una parte sustancial de su producción.

En 1971 las exportaciones alcanzaron los 400 mil millones de liras (624 millones de dólares). La mayor parte de las órdenes de compra provienen de los Estados Unidos, donde el año pasado se verificó una notable reducción de las mismas debido a la sobretasa del 10 por ciento sobre las importaciones, impuesta por Nixon. El actual aumento de los precios podría, por consiguiente, comprometer definitivamente las exportaciones italianas del sector, amenazadas por una fuerte competencia internacional. La causa, principal de esta imprevista alza de los precios del cuero sobre el mercado internacional se debe, según los expertos, a las medidas restrictivas adoptadas por algunos países de América Latina. Argentina cerró la exportación de cueros crudos, mientras Brasil, lanzado a un programa de industrialización, decidió no exportar más cueros.

También podrían contribuir a esta carencia de materia prima necesaria para la industria del calzado China, la India y Pakistán, países que, según el comunicado de los industriales, "pueden imprevistamente decidir bloquear las exportaciones, poniendo así en crisis todo el sector". Por otra parte, el ingreso en el mercado internacional de la Unión Soviética, como fuerte comprador de cueros, podría llevar también a un considerable aumento de la materia prima.

Los observadores sostienen que si un sector tan fuerte como la industria del calzado entra en crisis, la perspectiva de la balanza comercial italiana para el futuro próximo aparece incierta.

¿Bandolero o idealista? Lucha, no por sus apetitos, sino por los derechos de supervivencia de los otros.

O' CANGACEIRO
TECHNICOLOR

Acción , aventura, exotismo, en una nueva versión en cinemascope

VIERNES! ESTRENO CINE 16 DE JULIO

MAÑANA GRAN ESTRENO

EN CINEMASCOPE Y TECHNICOLOR

FESTIVAL EN BING SUR

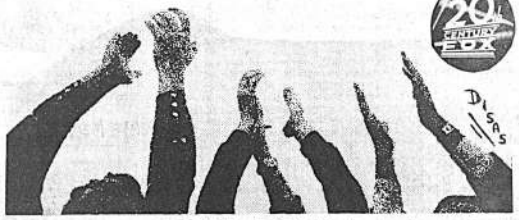

CINE TESLA

Deleite su paladar con Leche Chocolatada PIL

PEDIDOS TELS 59255 - 59355

BANCO CENTRAL DE BOLIVIA

Notificación a BLANCA ARAMAYO y RODOLFO VARGAS por BOLIVIAN PLYWOOD P. MARWS LTDA.

EDICTO

El Dr. Nestor Vega Hermosa, Juez 2o. de Instrucción en lo Civil de la Capital, etc.

HACE SABER: Que dentro del juicio ejecutivo seguido por el BANCO CENTRAL DE BOLIVIA (Departamento de Fiscalización) por "La Nacional" Compañía de Seguros S.A., contra BLANCA ARAMAYO y RODOLFO VARGAS POR BOLIVIAN PLYWOOD P. MARWS LTDA., sobre cobro de pesos, se ha dispuesto lo que a continuación se le transcribe.- MEMORIAL DE FOJAS VEINTICINCO: SEÑOR JUEZ INSTRUCTOR 2o. EN LO CIVIL.- Citación de Remate por edicto.- Departamento de Fiscalización del BANCO CENTRAL DE BOLIVIA, en el juicio ejecutivo seguido por "LA NACIONAL" Compañía de Seguros S.A., contra BLANCA ARAMAYO y RODOLFO VARGAS POR BOLIVIAN PLYWOOD P. MARWS, LTDA., ante su autoridad dice:- Los ejecutados fueron notificados con la demanda y auto de solvendo cual consta por la publicación que acompaño, como quiera que no han opuesto excepción dilatoria alguna, corresponde a su autoridad y así se le solicita concederles los diez días del encargado para que puedan oponer las excepciones perentorias que pudieran favorecerlos, y se lo realice mediante edicto a publicarse en uno de los diarios de la ciudad.- Justicia, etc.- La Paz, 18 de agosto de 1972.- Firmado J. Pedaranda.- abogado.- firmado: Personeros del Departamento de Fiscalización del Banco Central de Bolivia.- DECRETO QUE LE SIGUE.- a 22 de agosto de 1972.- A sus antecedentes y cítese de remate a los ejecutados Blanca Aramayo y Rodolfo Vargas por Bolivian, Plywood P. Marws Ltda., con los diez días del encargado de conformidad al Art. 446 del Procedimiento Civil.- Fdo. Dr. Néstor Vega Hermosa.- Juez 2o. de Instrucción en lo Civil.- Ante mí: Nancy S. de Valdivia.- Actuaria del Juzgado 2o. de Instrucción en lo Civil.- Es librado en la ciudad de La Paz, a los veinticinco días del mes de agosto de mil novecientos setenta y dos años.

P.O. del Sr. J. 2o. de I. en lo C.

NANCY DE VALDIVIA
Actuaria del Juzgado 2do. de Instrucción en lo Civil.

DISCOLANDIA

DUERI & CIA. LTDA.

INDUSTRIAS FONOELECTRICAS "LYRA"

✱ FELICITA A SU ARTISTA EXCLUSIVA

zulma Yugar

✱ EN OPORTUNIDAD DE SER MERECEDORA DEL TROFEO DE ORO QUE DISTINGUE LA T. V. BOLIVIANA A "LA MEJOR ARTISTA DEL AÑO" MAS, EL DISCO DE ORO OTORGADO POR LA T.V. DEL BRASIL

Sonría Usted

EXAMEN PSICOLOGICO

El recién contratado ayudante de un psicólogo, después de haber examinado docenas de aspirantes al puesto de secretaria del jefe, reduce el examen a tres; y hace el último "test".

- ¿Cuánto hacen tres y tres? -pregunta a la primera.

- Seis -contesta.

Hace la misma pregunta a la segunda y contesta:

- Podrían hacer 33.

La tercera dice:

- Podrían hacer seis y podrían hacer 33.

Cuando la última muchacha se ha marchado el ayudante se dirige al jefe diciendo:

- He ahí el ejemplo científico de como examinar a la gente. La primera muchacha ha dicho lo que es obvio. La segunda ha demostrado imaginación y la tercera ha sido práctica e imaginativa. ¿Cuál de las tres quiere usted contratar?

Sin vacilar un instante, el jefe responde:

- La rubia que lleva una blusita encarnada.

PROPOSITOS INFANTILES

- Cuando yo sea mayor gamaré más dinero que papá.

- Y yo gastaré más que mamá...

EL SECRETO

- ¿Cómo consiguió John la mayor parte de la herencia de su tío?

- Se casó con la hija del abogado de su tío.

PROPOSITOS ELECTORALES

Debemos deshacernos del anarquismo, del socialismo y del comunismo -dice el orador.

Del fondo de la sala un anciano grita:

- Incluya en la lista el reumatismo.

NO ES IMPOSIBLE

Un muchacho se presenta al médico con una herida, sangrante, en la cabeza.

- ¿Cómo ha sido eso?

- Me mordí yo mismo

- ¿En la cabeza? ¡Imposible! -exclama el doctor.

- No es imposible. Me subí a una silla...

EQUIVOCO

- He venido a pedirle la mano de su hija.

- ¿Ya ha visto a mi mujer?

- Sí, pero espero que su hija, al envejecer, no se le parezca.

ENTRE AMIGOS

- Tú no sabes lo que me ha costado dejar a Matilde.

- ¿Pues por qué no la has retenido?

- ¡Porque todavía me costaba más!

CONFUSION POSIBLE

Un individuo sube al tranvía con una maleta y choca inadvertidamente con una mujer, que protesta enérgicamente.

- ¡No grite de ese modo! -dice el pasajero. ¡La gente podría creer que usted es mi mujer!

RAZON FEMENINA

La mujer al marido:

- ¡No pretendo que dejes de fumar; sólo que dejes de comprar cigarrillos!

DANIEL EL TRAVIESO

Daniel no está... Este es un muchachito mucho mayor... con bigote y todo.

DIVULGUELO

MARIA DE ORO

APARTAMENTO "G"

JEFF COBB

MARK TRAIL

PICAPIEDRA

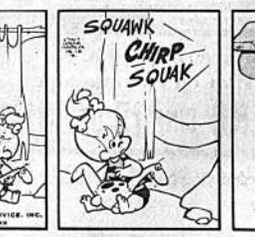

GUMERSINDO

ALFREDO

SPORTITO

Rutas y canales marinos

Enlaces que achicaron al mundo

La distribución de las tierras y de los mares dejó tapones que obligaron al hombre a recorrer inmensas distancias para unir sus pueblos. Las rutas marinas y los canales han reducido el mundo

Servicio CIMPEC-O.E.A.

Si abandonaran a alguien en alta mar y le dijeran: "Ahora, váyase a España", lo más probable es que a duras penas localizaría los cuatro puntos cardinales... si es que el sol fuese visible. Cómo hacen, entonces, los marinos para cumplir rigurosamente los itinerarios de sus buques que permanentemente surcan los mares?

Es sorprendente averiguar que los navegantes no sólo viajan con mucha seguridad entre un puerto y otro, sino que lo hacen por rutas definidas desde hace siglos, por las que transitan miles de barcos cada día.

LA NAVEGACION EN EL MAR

Es la suma de ciencia y técnica que permite al navegante de una nave hallar su camino en la inmensidad del océano. Tiene, básicamente, tres etapas: la definición de la ruta, la conducción del barco por ella y las verificaciones periódicas de su posición. Para todo esto, los navegantes se valen, desde hace muchos siglos, del plano del mundo señalado a través de coordenadas que muestran la longitud y latitud mediante las cuales se fija la posición de una nave -es decir, se ubica respecto a líneas imaginarias horizontales y verticales que cubren el planeta- y de elementos auxiliares que permiten conocer con precisión la localización espacial de la embarcación.

DE LA BRUJULA AL RADAR

El instrumento más empleado es la brújula. La aguja imanada que señala siempre el norte, permite seguir una ruta y confrontarla, con el simple expediente de mantener la nave en el rumbo prefijado, siempre por la dirección que suministra la aguja.

LA BRUJULA QUE AYUDO A COLON.- Saber el camino que se transita en la inmensidad del mar siempre fue problema para el hombre que ha ido perfeccionando constantemente aparatos que le ayudan en este deambular. La brújula que ayudó a Colón, luego el sextante, los sistemas ultrasónicos y los microondas sirven ahora al mismo fin. (CIMPEC-O.E.A.).

Sin embargo, la navegación moderna usa instrumentos más complejos y seguros que la brújula. Ahora las embarcaciones se guían, por ejemplo, por el girocompás, un hermano de la brújula que ofrece mayores garantías que aquella, por cuanto es sabido que la brújula señala al norte magnético, en tanto que el girocompás apunta al verdadero norte espacial, al norte geográfico. Los cuerpos celestes son un buen auxiliar de los navegantes quienes, valiéndose de un instrumento llamado sextante, pueden determinar la posición del barco. El cálculo se hace resolviendo un triángulo astronómico en el cual los vértices están compuestos por el cenit, el cuerpo celeste que sirve de guía y el lugar geográfico del navegante. Una operación matemática permite despejar esta última incógnita, utilizando tablas y la hora de Greenwich en la cual se hizo la observación.

Los buques actualmente disponen de medios más perfectos para precisar las trayectorias, con base en datos que se obtienen por radio y ondas electrónicas. De entre estos numerosos sistemas de navegación, los más conocidos son las ondas de muy alta frecuencia, el DECCA, el SONAR y, el RADAR.

El decca utiliza un sistema hiperbólico que determina una línea de posición como consecuencia de la medida de la diferencia entre dos señales de ondas continuas. La localización de un objeto por medio del radar se consigue al transmitir un haz de energía de radiofrecuencia y recibir la reflejada por el objeto. Y la del sonar, que emite y recoge sonidos bajo el agua, y detecta los objetos en igual forma que lo hacen los delfines.

MAPAS AL MILIMETRO

Cuando la navegación adquirió importancia, en el Mediterráneo y en el Oriente trazaron incipientes guías cartográficas y mapas de rutas. Como todos sus puntos estaban localizados en un plano con coordenadas, los barcos se colocaban en la ruta y verificaban a intervalos su posición para corregir posibles errores. Así se establecieron las autopistas del mar que hoy se mantienen, en la mayoría de los casos, con pocas alteraciones.

Sólo que ahora los mapas son increíblemente minuciosos, tanto que hasta los islotes más peueños, arrecifes y bajos, aparecen estudiados y localizados cartográficamente. Por lo demás, las ayudas para la navegación se han multiplicado, gracias a las boyas luminosas, los radiofaros y otras advertencias.

De este modo los mares del mundo tienen líneas imaginarias, pero casi inflexibles, trazadas en todos los sentidos, por los que viajan diariamente miles de buques. Algunas zonas del océano, por hallarse fuera de estas rutas, son visitadas de vez en cuanto por naves que seguramente van tras los tesoros de la pesca, el comercio, la ciencia, o el turismo.

DEFECTOS DE FABRICACION

Cuando se distribuyeron las tierras y las aguas, y esto dicho con perdón de quien lo hiciera, quedaron algunos defectos de fabricación, si se mira al asunto desde el punto de vista de las rutas marítimas. He aquí las pruebas:

Los océanos Atlántico y Pacífico no se unieron en la mitad del continente americano, como habría sido ideal para la navegación, sino que quedaron separados por la franja de América Central; así, durante muchos años un buque, para pasar del Atlántico al Pacífico, debía circunvalar toda América del Sur: más de 8.000 millas.

En Suez quedó una obturación que cerró el paso del mar Mediterráneo hacia el mar Rojo y el Oriente. Aunque en el siglo XX a. de C. este obstáculo había sido franqueado, en el año 767 a. de C. un califa tuvo la infortunada idea de cerrarlo por motivos bélicos, y nuevamente separó marítimamente a Europa de Oriente.

PRIMEROS CAMINOS ACUATICOS

Desde los primeros siglos el hombre se dio a la tarea de romper aquellos tapones para unir ríos y mares y evitar así navegar largos trechos para llegar de un punto a otro. Al principio, fueron esfuerzos menores pero de mucha importancia para acortar rutas fluviales. En Egipto llegó a tener tanta importancia esta actividad, que el primer título de un gobernador de distrito era "Constructor de canales". Uno de ellos, Nuri, que gobernó una región egipcia aproximadamente 2.200 años antes de la era cristiana, llegó a construir cinco canales en un año. Dos siglos después, Achtoy IV, un terrible faraón, construyó el canal más largo de su época: 88 km. entre Heracleópolis y Memfis.

El canal de Suez ahorró 9.000 km. de viaje alrededor de Africa y abrevió una travesía de semanas a un paso de 15 horas. La obra culminó en 1869 y ha tenido permanentes ampliaciones.

PANAMA, UNIO LOS MARES, DIVIDIO PAISES

El gran prestigio de De Lesseps lo vinculó, 11 años después, a la construcción del más grande canal sobre la tierra, que une el Pacífico y el Atlántico, en el Istmo de Panamá. La obra generó un remolino donde se entremezclaron descalabros financieros, errores de ingeniería, mortales enfermedades, inmoralidades administrativas e intereses políticos bastardos y nobles. Los trabajos superaron todos los cálculos iniciales y la gesta se convirtió en un sumidero de dinero que hizo quebrar, al cabo de algunos años, la compañía francesa que lo construía con fondos de miles de ciudadanos.

Muchos llegaron a pensar que nunca se terminaría el famoso canal. En su construcción se gastaron 373 millones de dólares, cuando el de Suez costó 83; cerca de medio millón de accionistas quebraron, perecieron en la empresa, a causa de la fiebre amarilla, de la crueldad y otros males, una suma no determinada de trabajadores, que algunos fijan en 50 mil; la tierra excavada pesó 360 millones de toneladas y fueron necesarios 307 locomotoras y 4.572 vagones para retirarla.

La tarea más difícil fue perforar el cerro de La Culebra, que se desbarrancó en dos oportunidades, cubriendo lo excavado. Luego de la quiebra de De Lesseps y de una ligera parálisis de las obras, los EE. UU. empujaron una rebelión interna encaminada a que Panamá se separara de Colombia, país al cual pertenecía y obtuvieron, a la postre, los derechos a perpetuidad y la soberanía sobre una zona de 16 km. que bordea el canal. Era 1903. Finalmente, el 15 de agosto de 1914 se inauguró oficialmente el Canal de Panamá, cuando un decrépito carguero francés, el ANCON, pasó de un mar al otro en menos de 10 horas. Había sido necesario cavar un canal de 80 km. y construir varias esclusas, a manera de escaleras que se van llenado artificialmente de agua para que el buque, en cada enorme caída de concreto, suba o baje unos 20 metros, lo que permitió a los trasatlánticos trepar y descender por las colinas. Fue menester formar una represa de 30 km. de largo y quebrar una pequeña montaña. Pero ya era posible pasar del Atlántico al Pacífico sin darle media vuelta a América.

UN MUNDO EMPEQUEÑECIDO

En este empeño de acortar los caminos del mundo, el hombre ha unido ríos y lagos para llegar más fácilmente al mar. El sistema de canales Martinsky construído a principios del siglo XIX unió Moscú con Leningrado. En 1964, fue reconstruído para recibir embarcaciones marítimas, y se formó la conexión del mar Negro con el Báltico y el Blanco, utilizando los ríos Volga y Don. En América del Norte llama la atención el conjunto de canales que abrieron a la navegación más de 3.540 km., desde la cabeza de los grandes lagos, hasta la desembocadura del San Lorenzo en el Atlántico.

Cuando la deslumbrada ingenuidad de un astronauta, que vio por primera vez al mundo en redondo, pudo relatar la maravilla de la que era espectador, atinó a describir apenas los continentes. Esas inmensas obras humanas que trazaron sendas en el agua no eran siquera visibles. Sin embargo, significaron tantos esfuerzos, afanes y recursos. Pero, por sobre todo, se mantiene en pie un beneficio intangible: el mundo se ha empequeñecido, los hombres se han acercado, son más prójimos unos de otros.

SE REDUCE EN ITALIA EL DEFICIT COMERCIAL

ROMA, 29 (INTER PRESS SERVICE).- Italia consiguió reducir notablemente el pasivo de su balanza comercial. En el primer semestre de 1972, este llegó a 224 millones de dólares contra 860 millones registrados en igual período de 1971.

Se destaca sin embargo, que la importación de productos para la alimentación sigue siendo uno de los rubros básicos de la balanza comercial italiana: en los seis primeros meses de este año ese renglón exigió la erogación de 1.100 millones de dólares. Esta vulnerabilidad de Italia con respecto a la provisión de alimentos, es una de las causas fundamentales del nuevo proceso inflacionario, que se advierte a partir del aumento de los precios de una serie de artículos de primera necesidad.

Comparando los dos semestres últimos, las exportaciones italianas habrían aumentado en un 18 por ciento y las importaciones se redujeron en un 8,8 por ciento.

El intercambio entre Italia y los países de la comunidad económica europea está prácticamente equilibrado, mientras la península registró un superávit de 680 millones de dólares en su comercio con Gran Bretaña y el resto de los países de Europa Occidental. Los países del Comecon, por el contrario, registran un superávit con respecto a Italia de 138 millones de dólares, y los africanos asociados a la CEE también un superávit de 36 millones de dólares.

Alemania Occidental es el principal proveedor de Italia (1862 millones de dólares) seguida por Francia (1453 millones) y los Estados Unidos (845 millones de dólares). Entre los clientes italianos, Alemania Occidental, Francia y los Estados Unidos figuran también a la cabeza de la estadística.

Intercambio económico argentino-paraguayo

ASUNCION, (INTER PRESS SERVICE).- El delegado permanente del Paraguay ante el comité ejecutivo de la Asociación Latinoamericana de Libre Comercio, embajador Delfín Ugarte, viajará a Buenos Aires con el propósito de realizar negociaciones mútuas de productos con Argentina a través de ALALC. La lista respectiva ya fue aprobada por el Consejo Nacional de Comercio Exterior.

En recientes manifestaciones al diario "ABC" Color el embajador Ugarte manifestó que el 98 por ciento del total del comercio tradicional del Paraguay, con la zona de libre comercio está amparado por las cláusulas del tratado de Montevideo.

Trascendió que tan pronto como Ugarte retorne a Montevideo, sede de sus funciones, renovará sus gestiones para la convocatoria de la conferencia de cancilleres de los 11 países miembros de la ALALC a los efectos que estos den más respaldo político a la entidad.

Efetonina jarabe

Para la tos

MERCK

NUEREMBERG, Alemania 29 (AP).- Del Campo, izquierda, y Rico, del equipo mexicano, contienen la arremetida del sudanés Abdelodier, durante el partido entre México y Sudán, jugado hoy. (RADIOFOTO DE AP PARA PRESENCIA)

Spassky en mejor posición frente al retador Fischer

Reykjavic, 29, (AP).- El soviético Boris Spassky, que lucha tenazmente por conservar su corona mundial de ajedrez, frenó hoy un temprano ataque de Bobby Fischer y lentamente condujo al retador norteamericano a un apretado juego que, según los expertos podría ganar el campeón.

Spassky selló la secreta movida número 41 en un sobre, que será abierto mañana, al reanudarse la vigésima partida. Los jugadores y sus segundos pasarán la noche en agotadores análisis.

Es evidente que el ruso está haciendo lo posible por lograr la victoria, ya que depende prácticamente de ello para continuar teniendo posibilidades en el torneo. Fischer, que tiene ventaja 11-8, necesita sólo 1.5 puntos en las cinco partidas restantes. Cada empate vale medio punto. Spassky necesita cuatro puntos.

Los grandes maestros que presenciaron la partida de hoy consideran que el empate es probable y que sólo Spassky tiene escasas posibilidades de triunfo. La situación del ruso es formidable, ya que tiene un alfil y un obispo bien colocados y un peon libre, sin peones de Fischer que le frene el camino.

Los dos caballos de Fischer están obligados a permanecer en la última fila, defendiendo peones y casillas vitales. Cada jugador tiene cinco peones.

Spassky utilizó dos horas y 35 minutos de su tiempo y Fischer dos horas y 22 minutos.

Fischer jugó con las blancas y abrió con su favorito peon cuatro rey por quinta vez en el torneo. Spassky escogió la defensa siciliana, que da a las negras buenas posibilidades de contraataque.

La partida fue conducida a la variación Rauzer y los jugadores se atrincheraron en los lados opuestos del tablero, lo cual a veces es anuncio de fieros ataques de los peones contra los reyes. Fischer controló más espacio y Spassky se contentó con jugar en forma más estrecha, pero desarrollando un juego más sólido.

En lugar de atacar con los peones, tuvieron lugar intercambios de piezas. El ataque de Fischer se agotó antes de la vigésima jugada, aunque conservó una torre bien plantada dentro del territorio del ruso.

El gran maestro William Lombardy, segundo de Fischer, dijo que la posición parece igualada, pero que preferiría jugar con las negras.

Las palabras fueron proféticas. Spassky se quitó los zapatos y dio varios paseos fuera del escenario, avanzando peones, primero del lado de la reina y luego del lado del rey.

Fischer cedió terreno poco a poco y Spassky liberó finalmente un alfil: poderosa pieza a largo plazo, en un final con el tablero poco cargado.

En las jugadas 22 y 27, Spassky rechazó una triple repetición de movidas que habría conducido a un empate.

Los finales con piezas menores: alfiles y obispos, son casi siempre tablas en que las apariencias engañan. Un jugador puede controlar las siete octavas partes del tablero y no encontrar la forma de ganar. Pueden lograrse ventajas casi imperceptibles en la colocación de las piezas, pero una jugada mediocre basta para echar esto abajo.

Los norteamericanos segundos de Fischer dijeron que confían en que todo conducirá a un empate, pero reconocieron que el equipo de segundos de Spassky hará lo que pueda durante la noche por descubrir la jugada que pudiese dar el triunfo al soviético.

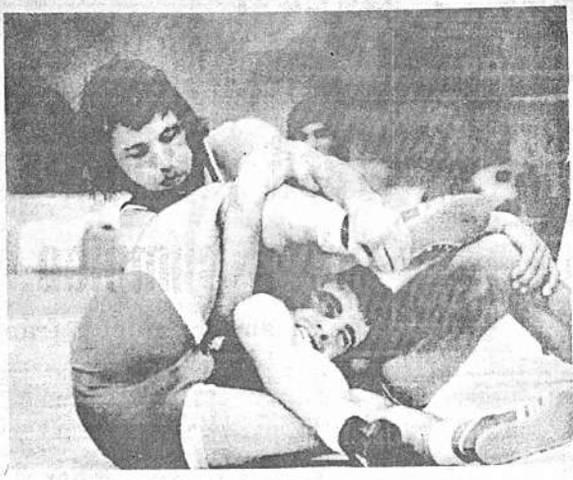

MUNICH 29 (AP).- El norteamericano Rich Sander, aprisiona al argentino Eduardo Maggiolo, durante el encuentro de lucha libre que se definió en favor del estadounidense, que pasó a las semifinales de este deporte. (RADIOFOTO DE AP PARA PRESENCIA)

EQUIPOS PAULISTAS DE BASQUET OFRECEN JUGAR EN NUESTRO PAIS

Equipos de básquetbol de la Liga Paulista del Brasil, mediante cable dirigido a la Federación Boliviana de Básquetbol manifiestan que están dispuestos a presentarse en canchas nacionales.

La FBB ante esta comunicación está ahora viendo las posibilidades de gestionar la venida de una de los mencionados conjuntos en sus divisiones de damas y varones.

La nómina de los equipos que podrían actuar en Bolivia, es la siguiente: Atlético Pirelli, Sa Caetano, Sao Bernardo, Juventu Tenis Club, Campinhas y Trianon todos con planteles de damas y varones.

La única solución que pone los de la Liga Paulista es que cualquiera de estos conjunto puede actuar en nuestro país fin camente entre octubre y novier bre próximos.

Desde luego los paulistas pide también el pago de todos los gas tos como ser pasajes y la respec tiva estada en nuestro territorio

MUNICH 29 (AP).- Teófilo Cruz de Puerto Rico, encestando frente al tablero de Yugoslavia durante el encuentro de básquet - que fue ganado por Puerto Rico, con anotación de 75 a 74. (RADIOFOTO DE AP PARA PRESENCIA)

Buenos triunfos en box: Colombia-Argentina

Munich, 29 (AFP).- Los plu as Mario Alberto Ortiz (Arg) Clemente Rojas (Col.) ganaron destacaron hoy por su clase la primera fase de la jornada gilística de hoy caracterizada r dos discutidas decisiones del rado.

Ortiz venció al puertorriqueño osé Vellón que supo encontrar buena distancia desde el prin pio practicando un boxeo mo dizo e inteligente. El argenti , con ciencia del ring y utili uso variados golpes con ambas anos, logró contener y superar el tercer asalto la encarnizada talla que le planteó su adver rio y que fue la más dura y notiva de la tarde.

El fino y joven Rojas, utilizan fínicamente el directo de iz ierda y en contadas y bien me das ocasiones un duro y seco percut al hígado del adversa o, dominó plenamente al rudo nadiense Tungle Thangata, que más en toda la pelea logró to r al colombiano.

Rojas, que se mostró hoy como gil que sabe administrar s recursos parece demasiado ven para enfrentar a los pelea res que salvaron el primer obs culo del torneo pugilístico. Sin mbargo, su nervioso, rápido y reciso izquierdazo podría con guirle nuevos triunfos. Un de te verlo boxear.

En la misma velada, su compatriota Bonifacio Vaila fue netamente inferior físicamente al alemán federal Dieter Kottysh. Al colombiano le faltó a la vez precisión y potencia para poder meterse por entre la firme guardia alta del germano. Este, en una buena fase del combate y cuando Avila atacaba, largó un uno - dos que derribó a Avila como un plomo.

La velada estuvo salpicada de incidentes causados por fallos del jurado ruidosamente protestados por el público que en un caso llegó a bombardear a los jueces con múltiples objetos.

Curiosamente, estos fallos, como el que anoche motivó una algarada que requirió la intervención de las fuerzas del orden olímpicas (policías vestidos con el uniforme celeste de los administradores) y que benefició al húngaro Imre Thot, fueron siempre en favor de púgiles del este.

Hoy se dio la victoria en plimás al búlgaro Kuntcho Kuntchen contra el mongol Palambori Bastar y en superwelters al soviético Valeri Tregubov, totalmente dominado por el negro norteamericano Reginald Jones.

La figura de la tarde fue el pingoresco pluma español Antonio Rubio, pegador preciso y de fino que vapuleó a un joven de Malawi llamado Tungle Thangata. El español, que se persignaba a cada instante y tenía un parecido maravilloso con Charlie Chaplin después de su fulminante victoria por K.O.

POSESION.- El Ministro de Informaciones y Deportes, Guillermo Fortún, posesionando al nuevo Director de Deportes de ese portafolio, Remberto Echavarría.

En septiembre se jugará campeonato Nal. de básquetbol

La Federación Boliviana de Básquetbol en su última reunión ordinaria oficializó la disputa del certamen nacional masculino de varones mayores en la ciudad de Santa Cruz entre el 5 y el 9 del próximo mes.

En esta competencia participarán las representaciones de La Paz, Santa Cruz, Cochabamba, Oruro, Potosí y Huanuni, que lograron las respectivas clasificaciones en la fase eliminatoria.

Santa Cruz, ingresa directamente a la final por ser sede y Cochabamba por ser último campeón nacional.

Para el acto inaugural del torneo, se constituirán en Santa Cruz, dirigentes de la Federación Boliviana de Básquetbol.

Yogurt Homogenizado Pasteurizado
PIL
PEDIDOS TELS. 59255-59355

NATIONAL

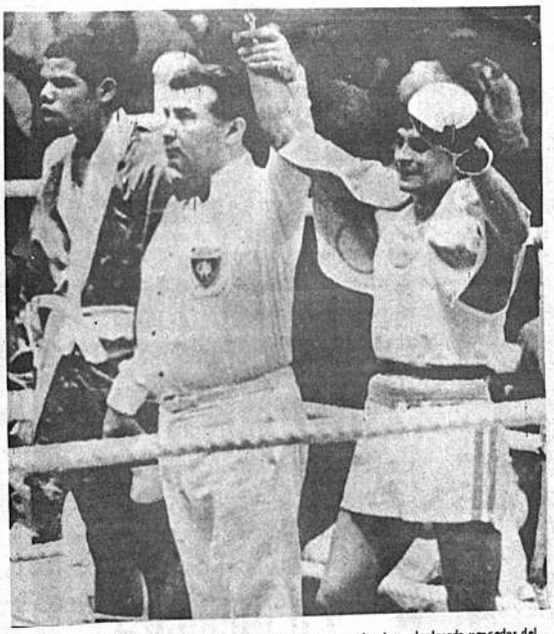

MUNICH 29 (AP).- El argentino Mario Alberto Ortiz, sonríe al ser declarado vencedor del portorriqueño José Vellón, en la categoría pluma del torneo olímpico de box. (RADIOFOTO DE AP PARA PRESENCIA)

Bolivia invitada a Caminos del Inca

Bolivia fue invitada por el Touring Club Peruano para que corredores nacionales tomen parte en el Gran Premio "Caminos del Inca" que se disputará del 17 al 24 de septiembre con un total de premios de un millón de soles.

Anoche, la Comisión Deportiva Nacional dio a conocer el texto de la convocatoria para coches de cilindrada libre hasta 5.000 cc.

La competencia "Caminos del Inca" es la prueba más importante del calendario y este año tomarán parte chilenos, argentinos, brasileños y peruanos. La escala de premios para los 2,695 kilómetros es la siguiente: Al primero, 60 mil soles.- al segundo, 40 mil soles.- Al tercero, treinta mil soles.- Al cuarto, quince mil soles.- Al quinto, diez mil soles y sexto, cinco mil soles.

También se disputarán trofeos copas y diplomas.

VICTOR HUGO MENDEZ.- El jugador de Municipal, aparece en su domicilio reponiéndose de la fractura, que lo tiene inactivo. La AFLP prometió una ayuda para su curación total, que aún no se ha materializado.

BRASILEÑO FIOLO FUE SEGUNDO EN ESTILO PECHO

Munich, 29 (AP) - El nadador brasileño José Silvio Fiolo quedó en segundo lugar, a sólo una fracción de segundo detrás del norteamericano John Kencken, que ganó una de las series semifinales de 100 metros pecho del torneo olímpico con nuevo récord mundial de 1:05.68.

Fiolo se clasificó virtualmente finalista con una sensacional marca de 1.05.99.

ALEMAN K. MATTHES GANO MEDALLA DE ORO EN NATACION

Munich, Ago. 29 (AFP) - Koland Matthes, de Alemania Democrática, ganó hoy aquí la medalla de oro de 100 metros espalda en el torneo olímpico de natación.

MINISTERIO DE PREVISION SOCIAL Y SALUD PUBLICA

ENFERMERAS GRADUADAS

Se necesita ENFERMERA GRADUADA para trabajar en la Escuela de Salud Pública. Presentarse en Avenida Montes No. 122 (final) esquina Avenida Manco Kapac.

La Paz, 29 agosto 1972.

DEPARTAMENTO DE RELACIONES PUBLICAS.-

Minerva Intelectual Deportivo (MID)

En los salones del Club de La Paz, esta noche a hrs. 20 los socios de Minerva Intelectual Deportivo y amigos personales, ofrecerán una cena en honor del Lic. Dn. Luis M. Bedregal Rodo por su merecida designación como Ministro de Estado en el Despacho de Finanzas.

Las adhesiones se reciben en el Tel. 54354 (Sr. Ocampo).

La Paz, 30 de agosto de 1972

EL DIRECTORIO

CREMA KUVET
más brillo y más vida para sus calzados!
DISTRIBUYE: FABRICA DE JABONES PATRIA
FEDERICO ZUAZO 1950

TAMAÑO MEDIANO $b 2.00
TAMAÑO GRANDE $b 3.50

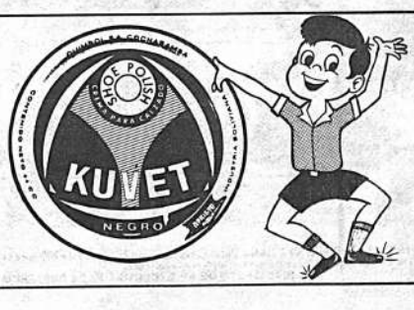

AVILA PUBLICIDAD

Combata el resfrío con
C - vimin inti
Envase de 10 sobres con 1 g. de Vitamina C
No efervescente
Puede añadirse a cualquier refresco o postre

PRESENCIA Deportes
La Paz, Bolivia, miércoles 30 de agosto de 1972

DIGESTIVA-ANTIACIDA
el sobre $b. 0.50.-
Sal INTI

Fue posesionado ayer el director Gral. de Deportes

En ceremonia especial realizada ayer a las 11 horas en el Ministerio de Información y Deportes, Guillermo Fortún posesionó en el cargo de Secretario General de Deportes al periodista Remberto Echavarría.

Al tiempo de suministrar la posesión el nuevo dignatario de Estado instó a Echavarría a trabajar en progreso del deporte y cumplir con la misión que le encomienda el Supremo Gobierno.

Echavarría, por su parte, agradeció la distinción de que fue objeto y dijo que cumplirá con el actual cargo que ostenta en busca de mejores días para el deportismo nacional.

Es probable que en los próximos días el nuevo Director General de Deportes, convoque a una conferencia de prensa con la finalidad de dar a conocer su plan de trabajo desde su nuevo despacho.

Brasil y Hungría empataron en fútbol olímpico, uno-uno ayer

Dinamarca goleó a Irán por cuatro a cero

MUNICH, AGO. 29 (AFP). Brasil empató hoy muy merecidamente con Hungría en el torneo olímpico de fútbol que tiene ya dos cuarto-finalistas seguros: Alemania Occidental y Dinamarca, vencedores de Marruecos y Estados Unidos.

Para los demás de los grupos uno y treç que jugaron hoy, la pelota sigue en el tejado, aunque Malasia, que barrió a Estados Unidos, está en buena posición, y también Hungría tras su igualada agónica frente a los brasileños.

Estos se desquitaron cumplidamente de su fracaso de hace dos días ante los daneses y a cinco minutos del pitazo final llevaban merecida ventaja de dos-uno. El gol húngaro del empate, un golazo por cierto de 25 metros, anonadó a los jóvenes auriverdes, que salieron casi todos llorando de la cancha.

En ella mostraron sin embargo que tienen clase por arrobas al dominar a la casi completa selección de Hungría de todas categorías.

El empate deja mínimas esperanzas de clasificar a los auriverdes olímpicos. Tendrían que vencer el jueves a Irán, lo cual está a su alcance y, sobre todo, Hungría tendría que inclinarse ante Dinamarca el mismo día lo cual se antoja más difícil.

Pero este equipo brasileño tiene cancha, técnica e ideas y aunque su carrera finalice en la primera ronda es sin duda el que tiene más porvenir de los que están aquí.

Malasia sorprendió metiéndole tres goles a Estados Unidos, sin recibir ninguno y Alemania Occidental se impuso a Marruecos por idéntica mares. Para los malasios se abre la perspectiva de avanzar a cuartos-finales y mezclarse con la mayoría de europeos. Le bastará con vencer el jueves a Marruecos e incluso con empatar.

A Hungría, pésima hoy, le bastará también un punto ante Dinamarca para acompañar a esta a cuartos-finales.

En este torneo olímpico de fútbol de juegos cada día, actuarán miércoles los grupos dos y cuatro: México vs. Birmania, URSS vs. Sudán.- Alemania Oriental vs. Colombia, Polonia vs. Ghana.

Los tres equipos europeos de esos grupos avanzarán, salvo enorme sorpresa, a la ronda siguiente. El cuarto clasificado de esas dos series puede ser México si vence a Birmania.

Dinamarca arrolló hoy a Irán 4-0 y se ha asegurado virtualmente su clasificación para los cuartos de final del torneo olímpico de fútbol. Los daneses vencieron en el primer partido a Brasil por 3-2.

La victoria dio a los daneses el máximo de cuatro puntos en el grupo 3, y tendrían que perder sus dos juegos restantes para verse en dificultades.

En el grupo 1, Alemania Occidental dobló a Marruecos ganándole 3-0. Esta derrota deja al equipo norteamericano con una escasa posibilidad de pasar a los cuartos de final.

Los alemanes occidentales cuentan con cuatro puntos de dos victorias. Los Estados Unidos empataron con Marruecos el domingo pasado y cuentan con un punto en dos juegos.

JAPONES TAGUICHI QUEBRO EL RECORD DE ESTILO PECHO

.Munich Ago. 29 (AFP) - El nadador japonés Obitaka Taguichi quebró esta tarde el récord mundial de cien metros pecho, al conseguir una marca de 1 m 05,1 en las semifinales de la prueba, y confirmó brillantemente su condición de candidato al oro munique.

Taguichi, el norteamericano - John Henken, el brasileño Luis Piolo y el alemán del este Walter Kusch cronometraron menos de 1 m 6.

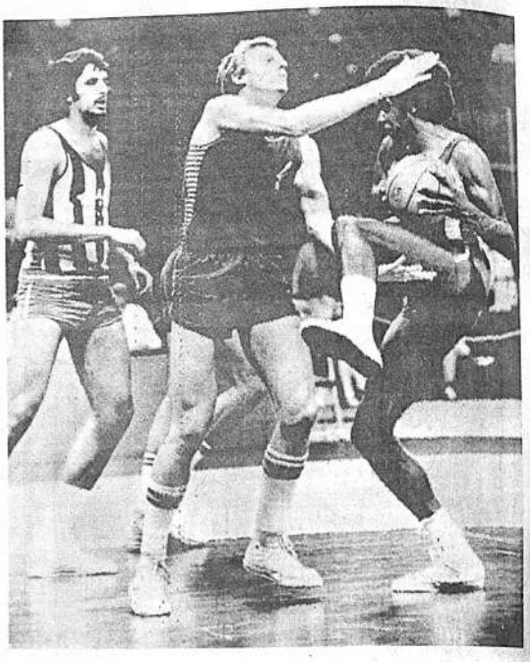

MUNICH 29 (AP).- El brasileño Adilson Nascimento, derecha, defiende la pelota contra el español Brenbender, mientras su compañero Marcos Leite observa. Brasil se impuso a España por 72 a 69, consiguiendo su tercera victoria.
(RADIOFOTO DE AP PARA PRESENCIA)

Entre 57 participantes Boliviano Roberts en 54º puesto en tiro olímpico

-Munich, 29 (AP).- Primero fue Suecia, luego Corea del Norte y hoy Italia el país de privilegio para hacer suya la medalla de oro en el campeonato olímpico de tiro. Angelo Scalzone de Italia fue el ganador con marca mundial, de la competencia de trap cumplida en tres días, al terminar con 199 sobre 200, habiendo tenido sólo un punto malo; la medalla de plata correspondió a Michel Carrega de Francia en 198 y la de bronce a Silvano Basagni de Italia con 195.

Ha sido la mejor actuación de los italianos en los juegos de la XX olimpíada al llevarse dos de las tres medallas en disputa y además superar un registro mundial.

Igualmente esta competencia representó una buena actuación para los latinoamericanos encabezados por el brasileño José Marcos Olsen que alcanzó la octava posición detrás de tiradores de EE.UU. que ocuparon las dos posiciones inmediatamente superiores.

Las posiciones de los competidores de América fue la siguiente:

6.- James Pindexter, EEU.,UUU. 192, 7.- John Primrose, Canadá 192; 8.- Marcos José Olsen, Brasil 191; 23.- Fernando Wallis, México, 186; 27.- David Lakong, México, 185; 29.- James Platz, Canadá, 184; 46.- Marco Tulli Miraglia, Brasil, 171; 49.- Juan Giha Perú 168; 54.- Ricardo Roberts, BOLIVIA, 156.-

Intervinieron en la prueba 57 tiradores.

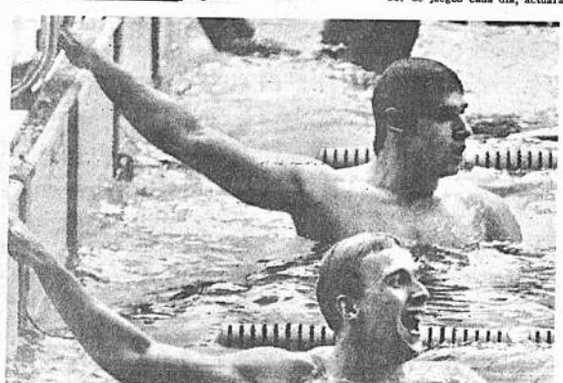

MUNICH 29 (AP).- Mark Chatefield de Estados Unidos, sonríe después de triunfar en la prueba de 100 metros espalda en los Juegos Olímpicos marcando 1 minuto, 5 segundos, 89 centésimas, nuevo récord olímpico. El otro competidor de la foto no fue identificado.
(RADIOFOTO DE AP PARA PRESENCIA)

Denunciaron anormalidades en la Intervención de la A.F.L.P.

.Delegados de los clubs de Primera "A", con excepción de Bolívar y The Strongest hicieron notar anoche algunas anormalidades en las cuales incurrió la Intervención de la Asociación de Fútbol de La Paz.

Los delegados que precedieron a Walter Robles, del club Municipal manifestaron enfáticamente que se está incurriendo nuevamente en malversación de fondos en vista de que se otorgaron préstamos a Bolívar y Strongest sin previo conocimiento del Consejo Central.

Empero el delegado de Strongest, aclaró que en lo que se refiere a su entidad, la AFLP no le concedió ningún préstamo y lo que sí hizo fue avalar una letra cuyo vencimiento será el 2 de octubre. El delegado recalcó que se trata de una operación bancaria por valor de 40 mil pesos bolivianos.

En lo que respecta a la situación de Bolívar, el delegado de Litoral, dijo que este club recibió un total de 49 mil pesos.

En torno a la discusión el representante del club Bolívar -Daniel Imaña- tuvo una actuación desafortunada al indicar que la Intervención tiene plena potestad y que podía obrar sin previa autorización de los demás delegados a quienes tildó de "convidados de piedra". A esta altura los delegados de los clubs restantes estuvieron a punto de abandonar la sala de sesiones. Este extremo fue evitado gracias a la cordura demostrada por algunos de ellos que sin embargo censuraron y lamentaron la actitud de Imaña.

Por su parte el representante de 31 de Octubre, quien fue uno de los que mejores intervenciones tuvo, dijo que se está haciendo "pisar el palito" a la Intervención que está cometiendo los mismos errores de anteriores gestiones, que posteriormente determinaron la intervención de la A. F.L.P. Víctor Patiño, de 31 de Octubre, dejó establecido que con los favores concedidos a Bolívar y Strongest se cometió un típico delito de malversación de fondos en vista de que no hay un ítem destinado a prestar dineros a los clubs afiliados.

Se censuró acremente a la Intervención que no atendió el pedido oportuno de préstamo de algunos clubs teniendo empero preferencias por Bolívar y Strongest.

Por su parte el interventor -Cnl. Miguel Azurduy- dijo que ambas entidades habían realizado una gestión extra para lograr los préstamos. Aclaró también -y esto lo hizo con anterioridad Daniel Imaña- que en lo que concierne a Bolívar, desde hace cuatro fechas no percibe remuneraciones por sus encuentros dentro del torneo y que esas sumas están amortizando el préstamo aludido. Dijo que Bolívar, de acuerdo a un compromiso contraído, se comprometió a pagar antes de fines del próximo mes.

Por otra parte se aclaró también que las deudas deberán ser canceladas antes de que finalice la Intervención.

Al final se determinó nuevamente que no habrá más préstamos por ningún concepto para evitar problemas como el suscitado anoche.

ROL

Fue aprobado el rol de encuentros para el próximo fin de semana. El sábado deberán jugar: Always Ready-Municipal y Bolívar-Marical Santa Cruz. El domingo lo harán: Chaco-31 de Octubre y Ferroviario-The Strongest.

Se desestimó la contratación de árbitros del interior y desde la próxima semana los únicos que actuarán -previo sorteo- serán Javier Riveros y Oscar Orthé.

SHANE GOULD FUE VENCIDA POR SANDRA NELSON EN 100 MTS. LIBRE

.Munich, Ago. 29 (AFP) - Sandra Nelson, una californiana discreta y casi secundaria dentro de su equipo, destronó esta tarde aquí a la legendaria quinceañera australiana Shane Gould en su propio reino de los 100 metros libres.

La Gould, que se las prometía muy felices después de su oro del lunes en los 200 cuatro estilos, se vió humillantemente relegada al bronce tercerón, mientras Sandra Nelson imponía un nuevo record olímpico de 58.59 s., y su compatriota Shirley Baschoff se hacía con la plata.

Con el pistoletazo de salida, la Nelson partió como un cohete; Babaschoff y Gould le dieron duritma batalla, pero en vano. A los 50 metros, las distancias eran las que se anotarían al final.

.Munich Ago. 29 (AFP) - La nadadora australiana Beverley Whitfield vengó en la final de 200 metros pecho la humillante derrota de su compatriota Shane Gould en los 100 metros libres.

Esta vez fue una australiana quien venció brillantemente a las poderosas norteamericanas y se hizo con la segunda medalla de oro para su país, quebrando con 411 el récord olímpico de la especialidad, que pertenecía desde ayer lunes a la húngara Agnes Kaczandeg, con 43,1.

Suplementariamente, no sólo la Whitfield, sinó también la norteamericana Dana Schoenfield, medalla de plata, desplazaron al tercer lugar a la favorita Galina Stepanova, de la URSS.

Esta, en excelente forma, se había mantenido en cabeza en los primeros 180 metros, perseguida por la Schonfeld y su compatriota Claudia Clevenger. Pero, imprevisiblemente, y como acionada por un propulsor, surgió la joven australiana y, en un final que puso al público en pie, superó a sus tres adversarias.

EE.UU. Puntero en medallas

.Munich, Ago. 29 (AFP) - Estados Unidos punteaba esta tarde aquí en la recolección de medallas de los juegos Olímpicos, cuando aún faltaban atribuirse hoy algunas pruebas de gimnasia y pesas.

La distribución de recompensas era la siguiente al fin de esta tarde:

PAIS	ORO	PLATA	BRONCE	TOTAL
Estados Unidos	5	6	4	15
Alemania Democrática	3	2	3	8
Unión Soviética	2	1	2	5
Australia	2	0	1	3
Hungría	1	1	2	4
Polonia	1	1	0	2
Suecia	1	1	0	2
Italia	1	0	1	2
Corea del Norte	1	0	0	1

MUNICH 29 (AP).- Steve Genter de Estados Unidos, toca y gana la prueba de 200 metros libre. Su gesto es por demás elocuente para el esfuerzo realizado.
(RADIOFOTO DE AP EXCLUSIVA PARA PRESENCIA)

SUCRE ENVIO LA TERNA DE JUECES A INTERVENCION

.La Asociación de Fútbol de Sucre, a solicitud de su similar de La Paz, envió ayer a la Intervención de la entidad local la terna de árbitros que podrían actuar en esta ciudad controlando algunos de los cotejos que restan del torneo oficial.

La terna está integrada por los colegiados: Gerardo Serrano, Félix Rangel y Nicolás Calimán, que de acuerdo a las referencias de nuestro corresponsal en Sucre, son a la fecha los mejores de esa capital.

Las exigencias económicas que plantea la Asociación chuquisaqueña, son las siguientes: 300 pesos por partido arbitrado, 100 pesos de viático diario más gastos de pasaje aéreo tanto de ida como de vuelta.

Será la intervención, que consultando previamente a los delegados de los diferentes clubs verá la conveniencia de contratar o no a los mencionados árbitros para las últimas fechas del campeonato.

En lo que respecta al árbitro potosino radicado en Cochabamba Oscar Villarroel, este aún no comunicó nada en concreto a la A. F.L.P. y es probable que de un momento a otro se desista con-

CANAL 7
TV Boliviana
Hs. 20
¡DESDE HOY!
con mermeladas
"don lucho"
la munich
¡LAS OLIMPIADAS EN SU CASA!
VOX