RIN CURA LA FIEBRE, GRIPPE, RESFRIOS
fabricado en la altura para la altura
RIN VITA
NO DEPRIME EL CORAZON

PRESENCIA

DEPOSITO LEGAL: L.P. 023 - 1969

AÑO XXI - No. 5.123 - LA PAZ, BOLIVIA, MARTES 29 DE AGOSTO DE 1972 - 16 PAGINAS - $b. 0.50

CURA LA TOS POR VIOLENTA QUE ELLA SEA
en pastillas y jarabe
PECTORAL VITA

Resultado de votación

Puerto Rico es territorio colonial según las NN.UU.

NIÑOS CURIOSOS.- Vietnam del Sur, 28 (AP).- Niños curiosos se tapan los oídos al tiempo que la artillería survietnamita cañonea a los comunistas en respaldo de los milicianos en el delta del río Mekong. (Radiofoto especial para PRESENCIA)

NACIONES UNIDAS, 28 (AP). Los países comunistas ganaron hoy una larga batalla por lograr que las Naciones Unidas coloquen a Puerto Rico bajo estudio como un territorio colonial con derecho a la independencia.

El comité especial sobre colonialismo, integrado por 22 miembros votó 12 - 0 a establecer un grupo de trabajo para decidir cómo extender a Puerto Rico las provisiones de la Declaración de las Naciones Unidas contra el colonialismo. Diez naciones se abstuvieron.

La acción provocó disgusto en la delegación de los Estados Unidos, la que por coincidencia acaba de lanzar una campaña para que se reduzca en un 25 por ciento las contribuciones norteamericanas al presupuesto de la organización mundial. En la actualidad los Estados Unidos pagan el 31,52 por ciento.

Los Estados Unidos consideran que con la medida las Naciones Unidas interferirán en los asuntos internos de esta nación.

Demostraciones de júbilo se produjeron en la galería de visitantes que estaba repleta de puertorriqueños, cuando se anunció el resultado de la votación.

TEXTO DE LA RESOLUCION

El texto de la resolución es el siguiente:

El Comité especial sobre la situación colonial con referencia a la aplicación de la Declaración sobre autorización de independencia a pueblos y países coloniales:

Habiendo considerado la cuestión de la lista de territorios a la que es aplicable la declaración;

Reconociendo el derecho inalienable del pueblo de Puerto Rico a independencia , auto-determinación, de acuerdo con la resolución 1514 (IV) de la Asamblea General de diciembre, 14, 1960;

INSTRUYE a su grupo de trabajo a que prepare y presente un informe en una temprana fecha de 1973, relacionada específicamente al procedimiento a ser seguido por el comité especial para la aplicación de la resolución 1514 con respecto a Puerto Rico.

LA VOTACION

En favor de la resolución votaron China, Unión Soviética, Yugoeslavia, Bulgaria, Checoeslovaquia, Ecuador, India, Iraq, Mali, Sierra Leona, Siria y Tanzania. Cuba no es miembro del comité y por tanto no votó.

La votación fue sujeto de interpretaciones contradictorias entre diplomáticos y observadores.

REACCIONES EN PUERTO RICO

PONCE, P.R. 28 (AP). El gobernador de Puerto Rico, Luis A. Ferre, declaró hoy que tres países comunistas equivocaron sus propósitos y debieron pedirle a las Naciones Unidas la libertad de Cuba.

Ferre se expresó así al enterarse de que el Comité de Descolonización de las Naciones Unidas había calificado a Puerto Rico colonia de Estados Unidos.

El funcionario de prensa del gobernador, Antonio Quiñones Calderón dijo a The Associated Press que Ferre declaró que Rusia, China Comunista y Cuba equivocaron su pedido y que debieron haber solicitado de las Naciones Unidas que pidiera la libertad de Cuba.

El gobernador, a través de su vocero, rehusó abundar en el asunto.

Por su parte, en San Juan, el ex gobernador Roberto Sánchez Vilella dijo que las relaciones políticas entre Puerto Rico y Estados Unidos competen a los puertorriqueños y no a la Organización de las Naciones Unidas.

Sánchez Vilella, que es también presidente del Partido del Pueblo dijo: "reconocemos que Naciones Unidas es un foro internacional con fuerza moral para examinar las relaciones políticas entre Puerto Rico y Estados Unidos.

"Sin embargo, no aceptamos qué Naciones Unidas pueda decidir las relaciones entre Puerto Rico y Estados Unidos.

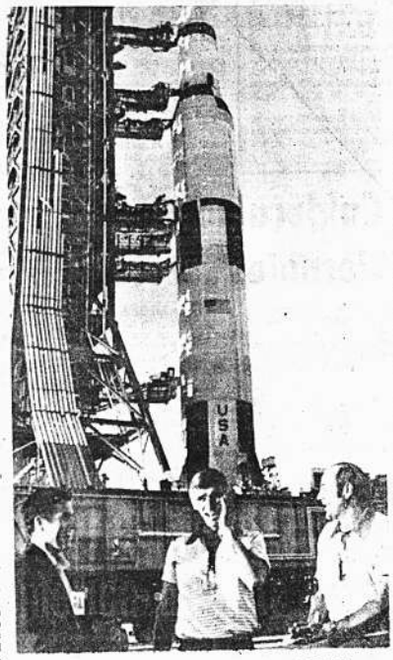

SE PREPARA COHETE LUNAR.- Cabo Kennedy, 28 (AP).- El Comandante de Apolo 17 Eugene Cernan contempla la salida del cohete lunar de su hangar. A la izquierda aparece el Dr. Harrison H. Schmitt, piloto del alunizador, y a la derecha el piloto de la nave comando, Ronald Evans. (Radiofoto especial para PRESENCIA)

EE.UU. CONSIDERA QUE PUERTO RICO SUFRIO INSULTO

-WASHINGTON, 28 (AP).- El Departamento de Estado calificó hoy de "insulto al pueblo de Puerto Rico" la decisión a que llegó un comité de las Naciones Unidas, según el cual debe estudiarse la posibilidad de que Puerto Rico sea un territorio colonial con derecho a la independencia.

El voto 12-0 del comité especial sobre colonialismo decide la creación de un grupo de trabajo, el cual decidirá cómo extender a la isla del caribe las estipulaciones de la declaración de la ONU contra el colonialismo.

El portavoz del Departamento de Estado dijo que la decisión "es un insulto al pueblo de Puerto Rico, el cual ha escogido vivir en una democracia, bajo una constitución escogida por ellos mismos, en asociación libre con Estados Unidos".

"En cuanto a nosotros concierne, el resultado principal de la resolución aprobada por el comité no agregó a Puerto Rico a la lista de territorios bajo jurisdicción del comite. Es evidente, a partir del voto del comité y de las declaraciones subsiguientes hechas por los miembros del comité, que éste ha sido un problema complicado y que la resolución constituye una manera de aplazar la decisión sobre esta cuestión mientras se hacen nuevos estudios" dijo el portavoz.

"Al mismo tiempo, deseamos poner absolutamente en claro que no ha habido cambio en la posición de Estados Unidos, según la cual la Asamblea General resolvió definitivamente este problema en 1953 y confirmó esa posición el pasado año.

cretario General del FPN.

Contribución al FPN debería ser obligatoria para todos

l descuento del uno por cien- on destino a incrementar los rsos del Frente Popular Na- alista, no constituye abuso ni, o algunos han calificado, acto extorsión a los funcionarios Estado. Es simplemente la ribución que deben dar los vianos para afianzar al actual men nacionalista, dijo el Se- ario General del Frente, Jai- Ponce Caballero.

icho descuento ha originado ntradas opiniones y protes- tas en algunos sectores, determinando ellas una aclaración del mencionado dirigente político que, en declaraciones hechas ayer, explicó los alcances de la medida que dispone el descuento del uno por ciento de los sueldos que perciben los funcionarios del Estado.

Ponce Caballero, señaló que tal descuento no alcanza a los obreros, teniendo en cuenta las bajas remuneraciones que perciben. Dijo tambien que dicho porcentaje es mínimo y que tampoco afecta mayormente a la economía familiar, no obstante la difícil situación económica de muchos hogares.

El Secretario General del Frente Popular Nacionalista explicó que esta organización requiere de fondos para sostener la acción política de respaldo al gobierno. Los dos partidos mayoritarios del país, MNR y FSB, reúnen en su seno a un gran porcentaje de población, el cual está obligado a contribuir en una proporción mínima al FPN, que aglutina a ambas entidades políticas.

Señaló que quienes no militan en esos partidos, mantienen sin embargo su condición de bolivianos y que, como tales, gozan ahora de las garantías a sus derechos "que han sido reestablecidas en el país por las Fuerzas Armadas, el MNR y la Falange, cuyos hombres han expuesto su tranquilidad y vida para expulsar del poder al extremismo, a fin de abrir un porvenir promisorio, con derechos, libertad y garantías", según destacó Jaime Ponce.

Agregó que, consiguientemente, las protestas no tienen fundamento, puesto que todos los bolivianos deberían sentirse obligados a dar su contribución para sostener a un régimen que vela por la seguridad de todos los hogares.

Dudan que Perón vuelva a su país en futuro próximo

UENOS AIRES, 28 (AP).- En los medios políticos se comentaba que la conferencia de prensa ofrecida anoche en San Sebastián Juan D. Perón, parece confirmar que el ex presidente dificil- te retornará a la Argentina en un futuro mediato, pese a las ridades dadas en sentido contrario.

mbién se desprende de las palabras del veterano caudillo, 75 años, que le resulta virtualmente imposible imponer una dicción precisa a su heterogéneo movimiento justicialista, donde e colocarse permanentemente en situación de árbitro para evi- segregaciones.

n tal sentido, el Presidente Alejandro Lanusse parece haber do en el blanco" cuando al fracasar hace tres meses sus ne- laciones con Perón y pasar éste a una actitud francamente opo- ra, emprendió una ofensiva desafiando al ex mandatario a retor- r a la Argentina y asumir sus responsabilidades políticas.

Lanusse fijó la fecha del 25 de agosto de este año para que los aspiraran a ser candidato en los comicios de marzo próximo encontrara en la Argentina. Dado que Perón no retornó antes pasado viernes, su candidatura presidencial, proclamada por partido justicialista no será homologada. Los abogados del par- promoverán acciones judiciales invocando la inconstitucionali- de la disposición.

Perón dijo ayer en el tradicional lugar de veraneo de los reyes ñoles que su regreso se producirá "cuando las condiciones n más claras."

"Yo no quiero ser un problema para mi país con mi retorno". vista del complicado panorama político argentino, la declara- a de Perón parece descartar definitivamente la posibilidad de que tiva antes de fin de año o en octubre, como lo aseguró hace al- tas semanas su delegado personal, Héctor J. Cámpora. En los tes siguientes posiblemente la situación se agrave en vez de clararse, dijeron los observadores.

Esa actitud de Perón, que lo margina del proceso electoral pró- no, aparentemente confirma las presunciones gubernamentales que el ex presidente podría alentar un eventual golpe de estado, ya inmediata consecuencia sería la cancelación de la proyecta- s elecciones. A ello se atribuye la tajante declaración formulada jueves por Lanusse, en el sentido de que "nada ni nadie" des- rá a las fuerzas armadas de su intención de normalizar institu- cionalmente al país.

Pregintado ayer Perón sobre las diversas tendencias peronis- tas, que van desde sectores moderados que colaboran abierta- mente con el gobierno de Lanusse, a "formaciones especiales" terrilleras, en sangrienta lucha con las fuerzas de seguridad, espondió que su movimiento "es libre y se práctica absoluta- ente la libertad, y cada uno expone lo que el quiere exponer", a doctrina 'oficial' del peronismo, sin embargo, establece como gma de fe" la autoridad incuestionable de Perón sobre sus par- darios y una conducción vertical. La "libertad interna" que pro- ama Perón parecería ser más bien un inevitable reflejo de la ociente autonomía con que se manejan los distintos sectores rtornos, aunque siempre indicando la figura de Perón.

PATRULLA.- Quang Tri, 28 (AP).- Soldados survietnamitas sentados sobre un tanque camuflado durante una patrulla en el extremo suroccidental de la ciudad de Quang Tri, en Vietnam del Sur. (Radiofoto especial para PRESENCIA)

Abandono de política bélica

Presidente egipcio tratará de lograr la paz con Israel

EL CAIRO, 28 (AP).- El Presidente Anwar Sadat de Egipto está comprometiendo su propio futuro pasando de la amenaza de guerra a la promesa de paz con Israel, pero no parece tener otra elección.

Los diplomáticos occidentales aquí y los analistas políticos señalan la presencia de un conflicto extremadamente complicado entre grupos de derechas, izquierdas, militares y otros por ganar por puntos a Sadat.

Si el Presidente tiene éxito en su búsqueda de paz con Israel, su figura se transformará en una combinación de santo y milagrero, pero si fracasa, las consecuencias podrían ser desastrosas, señala un diplomático occidental.

Por otra parte, sus opositores deben tener conciencia de que si se quiere reemplazar a Sadat hay que hacerlo antes de que pueda tener éxito.

El pueblo egipcio, mayoritariamente ausente de la preocupación política, va recibiendo poco apoco el mensaje de paz de Sadat y el cambio se nota una vida diaria en El Cairo, más alegre y relajada que nunca desde la derrota de 1967.

Es precisamente la gran masa egipcia la que será el factor decisivo en cualquier propuesta de paz.

Los observadores opinan que esta es la razón por la que Sadat se apresuró a poner en vigencia nueva legislación "para salvaguardar la unidad nacional" nada más lanzar su iniciativa de paz expulsando a los asesores soviéticos, y haciendo que fuera aprobada en una sesión extraordinaria de la Asamblea Nacional . La nueva ley amenaza con cadena perpetua a los disidentes políticos e incluso a los que hacen circular rumores, evitando la repetición de sucesos como los que afectaron a Sadat a comienzos de este año.

Tales sucesos consistieron básicamente en expresiones de repulsa pública al punto muerto político egipcio de "ni paz ni guerra" y en protesta ante la inactividad de Sadat que dijo que 1971 sería el año de la decisión.

Se cree que la decisión de expulsar a los soviéticos tuvo como fin calmar a la derecha y al ejército, cada vez más inquieto. Pero la medida enfrentó a Sadat con la izquierda y con la Unión Soviética.

Por otra parte la aproximación a los Estados Unidos y el giro a la derecha ha irritado a muchos nacionalistas, particularmente entre los estudiantes, provocando que Sadat dedicara dos horas de un reciente discurso a hacer protestas de nacismo y espíritu revolucionario y haciendo creer a los observadores que Sadat es consciente de la existencia de una corriente de izquierda.

La incógnita ahora es saber como Sadat convencerá a los egipcios que no se aleja del nacismo si hace concesiones a Israel para obtener un acuerdo de paz.

Los analistas opinan que hay muy pocas posibilidades de que Israel facilite a Sadat el tipo de acuerdo que no se considere una traición por sus oponentes y, en estas condiciones, las perspectivas de supervivencia política de Sadat son débiles.

Conferencia de la FAO

Producción agrícola descendió en Latinoamérica durante 1971

CALI, COLOMBIA, 28 (AP).- La Conferencia Latinoamericana de la Organización de las Naciones Unidas para la Agricultura y la Alimentación (FAO), que encara aquí soluciones a los problemas del hambre y la desnutrición en el hemisferio, fue informada hoy de que la producción agrícola descendió en un uno por ciento en 1971.

El presidente de la FAO, Edekka Boerma, de Holanda, dijo ante ministros de agricultura y técnicos de 23 países de América Latina que concurren a la reunión, que tendremos que enfrentarnos con malos tiempos a menos que inmediatamente empecemos a esforzarnos por lograr una tasa de aumento de la producción agrícola más elevada.

La situación de la agricultura en América es desalentadora, si se tiene en cuenta que las Naciones Unidas fijó para el segundo decenio del desarrollo, un crecimiento anual no inferior al cuatro por ciento. Boerma señaló que los déficits acumulados año tras año deben ser saldados con aumentos superiores al cuatro por ciento en los próximos años.

En 1970 la agricultura latinoamericana tuvo un mejor año y creció un tres por ciento, aún sin alcanzar la meta de las Naciones Unidas.

El director de la organización mundial para la agricultura y la alimentación atribuyó el descenso de la producción agrícola latinoamericana a falta de dinamismo en la demanda, no sólo externa, sino interna que a su vez es producida por el bajo nivel de los ingresos personales y a la desigual distribución de la riqueza".

Sin embargo justificó el hecho de que al emprenderse reformas agrarias con el objetivo de buscar una mejor distribución de las tierras y sus beneficios, se reduzca transitoriamente la producción.

Esto no es filantropía sino realismo ya que en definitiva, lo que se invierte en provecho de seres humanos es a la larga, lo que mayores beneficios reporta", dijo.

La conferencia eligió como su presidente al ministro de Agricultura de Colombia, Hernán Vallejo y como Vicepresidente a Ernesto Lanuse, Ministro de Argentina, Felipe Orellana, Ministro ecuatoriano y Figallo Agrianzán, del Perú.

La reunión fue instalada anoche por el Presidente de Colombia, Misael Pastrana Borrero, quien hizo un llamamiento para que los países latinoamericanos organicen un organismo encargado de la preservación del medio ambiente y los recursos naturales que estaría encargado de "defender nuestra riqueza de la codicia externa que tanto la ha mengüado en el pasado y que puede ser acentuada por las perspectivas próximas de escasez."

La conferencia, que incluyó una fase a nivel técnico de una semana, concluirá el sábado cuando los ministros presentarán sus conclusiones sobre problemas de la producción agrícola, la reforma agraria y la desnutricion y el hambre, estos últimos que constituyen su preocupación principal.

INHUMACION DEL CARDENAL DELL'ACQUA

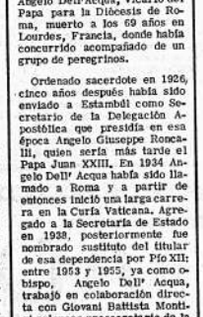

ROMA, 28 (Inter Press Service). El jueves será inhumado en esta capital el Cardenal Angelo Dell'Acqua, Vicario del Papa para la Diócesis de Roma, muerto a los 69 años en Lourdes, Francia, donde había concurrido acompañado de un grupo de peregrinos.

Ordenado sacerdote en 1926, cinco años después había sido enviado a Estambul como Secretario de la Delegación Apostólica que presidía en esa época Angelo Giuseppe Roncalli, quien sería más tarde el Papa Juan XXIII. En 1934 Angelo Dell' Acqua había sido llamado a Roma y a partir de entonces inició una larga carrera en la Curía Vaticana. Agregado a la Secretaría de Estado en 1938, posteriormente fue nombrado sustituto del titular de esa dependencia por Pío XII: entre 1953 y 1955, ya como obispo, Angelo Dell' Acqua, trabajó en colaboración directa con Giovani Battista Montini entonces prosecretario de la misma Secretaría de Estado. Nombrado Cardenal el 26 de junio de 1967, Monseñor Dell' Acqua pasó a ser Vicario de Roma al año siguiente.

Dell'Acqua fue uno de los artífices de las nuevas directivas vaticanas con respecto a la política interna italiana (desvinculación de la iglesia frente a los gobernantes de Roma) y había sido el encargado de dirigir la política de deshielo hacia los regímenes socialistas de Europa Oriental.

SE AMPLIA ACUERDO ATOMICO ENTRE BRASIL Y LOS EE.UU.

RIO DE JANEIRO, 28 (INTER PRESS SERVICE).- El Presidente Emilio Garrastazú Médici envió al Congreso un proyecto a fin de ampliar un acuerdo de cooperación con Estados Unidos para el uso civil de energía atómica. El convenio, según lo señaló el Canciller Mario Gibson Barbosa, "tiene por objeto asegurar al reactor de potencia de Angra Dos Reis cantidades superiores al acuerdo vigente sobre presión del agua presurizada que se usa de combustible para el uranio enriquecido de Isotopo U-235".

Una de las cláusulas del nuevo compromiso determina que la comisión de energía atómica de los Estados Unidos proveerá durante 30 años el uranio enriquecido para su utilización en el reactor Angra Dos Reis, cuya construcción ya fue iniciada. El plazo de vigencia del convenio corresponde a la vida útil prevista de la central nuclear.

Gibson Barbosa destacó que "tal garantía de abastecimiento es indispensable, ya que actualmente, en el mundo occidental, los servicios de enriquecimiento son hechos únicamente por Estados Unidos".

Dragaminas chino consiguió forzar el bloqueo del puerto minado de Haifong

SAIGON 28 (AFP).- El anuncio de que un dragaminas chino consiguió forzar el bloqueo del puerto de Haifong, minado en mayo, causó sensación aquí hoy, donde un portavoz norteamericano dio a entender claramente que nuevas minas serían lanzadas en el gran puerto norvietnamita.

Cazabombarderos estadounidenses efectuaron más de trescientos ataques en las últimas 24 horas contra Vietnam del Norte, mayormente en las regiones de Haifong y Hanoi, bombardeando por primera vez el complejo militar de Xom Bai (59 kms. al noroeste de la capital norvietnamita), donde se concentran las tropas comunistas antes de partir en combate hacia el sur.

Estos bombardeos causaron la destrucción de trece edificios y ocho depósitos militares.

Los "B-52" eligieron entre ayer y hoy, como blanco predilecto la provincia de Quang Tri, sobre la que lanzaron 1.700 toneladas de bombas. La aviación táctica, a su vez, efectuaba 190 incursiones contra la misma región, controlada en sus tres cuartas partes por las fuerzas de Hanoi y del Frente Nacional de Liberación.

Contestando, no sin reticencia, a preguntas de los periodistas en relación con el dragaminas chino que forzó el bloqueo de Haifong, un vocero estadounidense se contentó con afirmar que el navío fue "descubierto" en dicho puerto hace aproximadamente una semana, por aviones de reconocimiento.

Afirmó no saber cómo ni por qué sitio consiguió el buque entrar en la rada del puerto. Admitió que debe ir equipado con instrumental perfeccionadísimo, para haber podido forzar el bloqueo sin hacer estallar las minas acústicas y magnéticas colocadas en Haifong el nueve de mayo, cuando llevaban transcurridos 41 días de la ofensiva comunista contra Vietnam del Sur.

Afirmó que ningún otro navío fue visto entrar en el puerto y que todos los que en él se hallaban cuando el minado siguen allí todavía.

Las autoridades militares estadounidenses no descartaban la hipótesis de que el buque chino haya podido descebar las minas magnéticas y acústicas colocadas en Haifong, asegurando al respecto que "esta es la misión de un dragaminas".

La región de Quang Tri, que la aviación estadounidense bombardeó a profusión en las últimas 24 horas, fue escenario de enconados combates entre comunistas y fusileros marinos gubernamentales. La artillería norvietnamita vietcong lanzó 120 obuses de 130 mm. y morteros de 82 mm. sobre las posiciones gubernamentales.

Un vocero de Saigón cifró globalmente las pérdidas en 54 comunistas muertos y ocho muertos y cuatro heridos en las filas sudvietnamitas.

La lucha proseguía encarnizadamente en el valle de Que Son, sur de Da Nang, donde las fuerzas de Hanoi siguen resistiendo obstinadamente en la base "Ross" evacuada hace diez días por los gubernamentales.

En idéntica región efectuaron diversos ataques los bombarderos sudvietnamitas, matando el domingo a 146 comunistas y destruyendo un vehículo blindado T-54.

En la provincia de Binh Dinh (costa del centro Annam), los guerrilleros atacaron una posición gubernamental a unos diez kms. al sur de Bong Son. Fueron rechazados, dejando quince cadáveres sobre el terreno. Las fuerzas de Saigón tuvieron un muerto y cinco heridos.

Otros combates fueron señalados en la región saigonesa, en torno a la gran base de Lai Khe, cuartel general avanzado de la tercera región militar (45 kms. al norte de la capital), que fue bombardeada con obuses de mortero.

En el Delta del Mekong, donde los B-52 lanzaron el domingo unas 500 toneladas de bombas, hubo enfrentamientos en la provincia de Kien Phong, inmediaciones de la frontera camboyana, al sudeste de la ciudad de My An.

Presidente Caldera sostiene que su gobierno es fuerte

CARACAS, 28 (INTER PRESS SERVICE).- El Presidente Rafael Caldera respondió a la imputación que formulara contra su administración el candidato presidencial de Acción Democrática, Carlos Andrés Pérez, cuando señaló que era necesario terminar con "la debilidad de este gobierno".

"Es cierto -continuó- que determinados análisis y comentarios, pretenden dar la idea que este es un gobierno débil, porque no amenaza, porque no grita enfurecido, porque no atropella. La verdad es que el estilo de gobierno es sereno, persuasivo, que atribuye mucha importancia a la explicación de sus actos ante la opinión pública".

Destacó que, sin embargo, difícilmente se pueda hablar de falta de fortaleza en un gobierno que enfrentó con decisión a los consorcios petroleros más poderosos del mundo, que denunció al tratado de reciprocidad con los Estados Unidos y que fijó una línea de independencia y soberanía frente a los grandes y todopoderosos intereses económicos.

Haciendo referencia al carácter temperamental y explosivo del propio Carlos Andrés Pérez, que había lanzado la acusación de debilidad, Caldera expresó:

"Una vez me decía el embajador de una nación hermana que el Presidente de aquel país solía usar esta frase: "Aquí creen que tener carácter es tener mal carácter". Es posible que algunas veces ocurra lo mismo en Venezuela. Hay gente que identifica el carácter y traduciendo esto al estilo del gobierno es posible que haya quienes piensan que la fortaleza se demuestra con hechos de rigor y actitudes intransigentes. Yo estoy muy feliz de ver que, en mi gobierno, este palacio ha sido visitado por todos los venezolanos que han querido y de todas las posiciones, porque la posición de cada uno se respeta, pero que haya habido también un ambiente de respeto para quienes estamos ocupándolo en este período constitucional".

México

Congreso de profesionales denuncian injusticia social

MEXICO 28 (INTER PRESS SERVICE).- "México padece una alarmante injusticia social", dice una ponencia presentada en el Primer Congreso Nacional de Profesionales y Técnicos de la Confederación de la pequeña propiedad, realizada recientemente.

Los ponentes dijeron que el motivo de esa injusticia reside en la inequitativa distribución de la riqueza, que se acentúa a pesar de un ritmo de crecimiento sostenido experimentado por el país en los últimos años. "La brecha entre sectores, regiones y personas existe -señalan- y más aún, tiende a incrementarse". El campo está sobresaturado de personas desocupadas que buscan trabajo, y emigran a las ciudades donde el ritmo de demanda de mano de obra es inferior a las necesidades de trabajo. Por ello, según la ponencia, puede estimarse que existe un déficit anual de 500.000 empleos.

Al referirse a los poblados rurales, los profesionales señalaron que en 1970 había 80.000 centros de ese tipo carentes de agua potable, drenaje, energía eléctrica, escuelas, servicios médicos y comunicaciones. Esto tiene otra consecuencia en la existencia de un 83% de la población sin una dieta alimenticia adecuada. Por otra parte, solo el 1% de la población añade la ponencia- han tenido posibilidad real de acceso a la educación superior.

La Confederación de Sectores Populares -una de las ramas en que se divide el oficialista Partido Revolucionario Institucional- acusó a la derecha de estorbar la reforma agraria, y dijo que existen funcionarios públicos comprometidos con esos intereses en algunos estados. Estas acusaciones forman parte de la campaña destinada a revigorizar el Partido Revolucionario Institucional, -convertido en instrumento del Estado durante muchos años- a fin de darle mayores posibilidades de constituirse en el punto de apoyo elegido por el gobierno de Luis Echeverría para su política industrialista y de reformas.

La ponencia presentada en el Congreso concluye proponiendo la creación de un organismo nacional que coordine el servicio social y permita a los profesionales -actualmente egresan 32.000 de los centros de estudios superiores de México- intervenir en la elaboración de los programas de gobierno.

CORTE DE JUSTICIA DEL PARAGUAY DEMORARA EXTRADICION DE RICORD

ASUNCION, 28 (AFP).- La Corte Suprema de Justicia rechazaría hoy todas las acciones deducidas por el acusado Joseph Auguste Ricord para demorar su extradición a Estados Unidos, adelantaron hoy fuentes tribunalicias de aquí.

La defensa de Ricord dedujo un recurso de último momento acusando al tribunal de apelación en lo criminal de que su sentencia de extradición no es legal desde el punto de vista de la Constitución Nacional.

Dijo que el tratado de extradición firmado entre el Paraguay y los Estados Unidos no contempla ningún caso del tráfico ilegal de drogas.

La decisión final de la Corte, se esperaba hoy aquí en medio -según círculos informados- de una creciente presión oficial norteamericana, de que, de demorarse la extradición de Ricord, se cortaría la ayuda económica estadounidense al Paraguay.

Un despacho de Washington señalaba que los Estados Unidos suspenderían su ayuda económica al Paraguay si este país no concede la extradición de Ricord.

"No se trata de una amenaza -decía la declaración del Departamento de Estado- sino de la estricta aplicación de la justicia norteamericana que priva de toda ayuda a los países que se niegan a cooperar en la lucha internacional contra el tráfico de drogas".

INDIA COMPRARA PETROLEO A IRAK

NUEVA DELHI, 28 (AP).- India comprará a Irak de 700.000 a 800.000 toneladas de petróleo crudo cada año hasta 1974-75, según anunció hoy el Ministro H.R. Gokhale ante el Parlamento.

Un vocero del Ministerio del Petróleo y la Industria Química, dijo que se ha suscrito un acuerdo para la compra de 250.000 toneladas antes de fines de diciembre y añadió que India espera firmar otro contrato por 700.000 toneladas adicionales para 1973-74.

"Hemos sido informados también de que los iraqueses se interesan por acuerdos a largo plazo para la regulación de las importaciones, particularmente en vista de la ampliación de nuestro sistema de refinerías" agregó el vocero.

EL AHOGO DEL ASMA PUEDE ELIMINARSE RAPIDAMENTE

NEW YORK, N.Y. (S.S.).- La enfermedad del ASMA tiene su origen en estados de sensibilidad alérgica, tóxica, en estados tensionales, etc. y la causa del ataque o ahogo asmático es la inflamación de los bronquios que reduce el diámetro de los mismos e impide el libre y el normal paso del aire.

UNA FORMULA QUE VA DIRECTAMENTE AL ORIGEN DEL ATAQUE

Los ingredientes medicinales del NEOASMA actúan directamente en las paredes de los tubos bronquiales y sus músculos por su acción broncodilatadora. De esta manera, NEOASMA descongestiona los tubos bronquiales en una forma asombrosa, dejando que el aire entre en los pulmones libremente y al mismo tiempo facilita la expulsión de las flemas.

NEOASMA es el nombre de este maravilloso producto que se presenta en tabletas fáciles de tomar y en sobres de papel celofán que permite tenerlo siempre a mano.

NEOASMA acaba con la causa del ataque de ASMA.

AGENDA

PRESENCIA.- Av. Mariscal Santa Cruz 1295 - Tel. 52172

Gerencia	Tel.	41125
Redacción	"	40460
"	"	51994
Publicidad	"	52177
Contabilidad	"	25543
Casilla	No.	1451
Cajón Postal	"	3275

ROL DE TURNOS PARA FARMACIAS Y BOTICAS DEL 26 DE AGOSTO AL 2 DE SEPTIEMBRE

COCHABAMBA	Ballivián 1483	42927
LA SEGURA	Av. Saavedra 2198	27555
SUIZA	Comercio 809	22214
SANTA CATALINA	Boquerón Colombia	24081
PERALTA	Villamil de Rada 121	52522
6 DE AGOSTO	Av. Villazón 472	22680

FARMACIAS DE TURNO PERMANENTE

OBRAJES	Plaza Franz Tamayo	Tel. 83081	Obrajes
SAN CARLOS	Av. República 26	" 20223	Villa Victoria
CRISTO REY	General Lanza 2110	" 27534	Sopocachi Alto
LITORAL	Ceja de El Alto	" 27325	El Alto

TELEFONOS DE URGENCIA

Bomberos	Tel. 119
Asistencia Pública	Tel. 118-22111
Radio Patrulla	Tel. 110
Tránsito	Tel. 26148
Agua	Tel. 26625
Energía	Tel. 54057
Teléfonos (reclamos)	Tel. 113
Informaciones	Tel. 104
Señora Hora	Tel. 117
Larga distancia exterior	Tel. 55907/09
Interior	Tel. 20402/03
Hospital de Clínicas (central)	Tel. 22821/22872
Bomberos AASANA	Tel.
AASANA	Tel. 59333-59310

FLOTAS

TRANSPORTES "EL CHAPACO"	Chuquisaca No. 568	Tel. 40258
TRANSPORTES UNIVERSO	Av. Montes 638	Tel. 42831
TRANSPORTES SAMA	Murillo esq. Graneros	Tel. 28462
FLOTA UNIDOS	Calle Bozo esq. Montes	Tel. 25893
ANDINO	León de la Barra 360	Tel. 20471
BERMEJO	Av. Pando 148	Tel. 26981
CONTINENTAL	Av. Montes 675	Tel. 29061
COPACABANA	Av. Montes 620	Tel. 20377-40461
LAURO	Av. Camacho 1223	Tel. 27677
TRANSPORTES PILCOMAYO	Figueroa esq. Tiquina	Tel. - - -
DIANA	Plaza San Francisco 500	Tel. 22858
ALIAGA	Av. Montes 700	Tel. 26376
URUS	Bozo 194	Tel. 50793
TRANSPORTES SAN CRISTOBAL	Plaza Alexander 190	Tel. 27775 41076
FLOTA YUNGUEÑA	Av. Tejada Sorzano 34	Tel. 43001-27775
TRANSPORTES TARIJA	Tiquina 37	Tel. 28911
TRANSPORTES VICTORIA	Emilio Calderón 563 (Gran Poder)	Tel. 56599
TRANSPORTES ABAROA	Plaza Alonso de Mendoza 242	Tel. 27096
MICROBUSES KIRQUINCHO	Bozo 108	Tel. 54012
Expreso EL CONDOR		
La Paz-Potosí-Villazón	Calle Bozo 121	Tel. 20803
Transportes MOTO MENDEZ	Chuquisaca 626	Tel. 20851

EMPRESAS AEREAS

LLOYD AEREO BOLIVIANO	Tel. 54649-53132-55759-51155-51163-59053	
LUFTHANSA	Tel. 20383-25780-50499-50609	
AEROPUERTO		Tel. 59151
AEROLINEAS PERUANAS		Tel. 27093
AEROLINEAS ARGENTINAS		Tel. 50792
BRANIFF INTERNATIONAL		Tel. 55905
AVIANCA		Tel. 43009-40883
AIR FRANCE		Tel. 51740
LAN		Tel. 28536
KLM		Tel. 42965
PAN AM	Tel. 54117-41863-28397	
BOA		Tel. 26347
VARIG		Tel. 21540
ECUATORIANA	Av. 16 de Julio 1800	Tel. 54472
IBERIA	Edificio Petrolero	Tel. 20270-24378
ALITALIA	Av. Camacho 1280 Edificio Casa Bernardo	Tel. 23494
B.O.A.C.		Tel. 55541
Canadian Pacific		Tel. 55541
South African Airlines		Tel. 55541
British - Caledonian		Tel. 55541
SWISSAIR		Tel. 55317
ESTACION CENTRAL		Tel. 52510-53410
ESTACION GUAQUI		Tel. 888

PALABRAS CRUZADAS

HORIZONTALES: 1.- Sembrado de cocoteros; 6.- Destructor de monumentos; 13.- Provincia de España; 14.- Máquinas militares antiguas; 15.- Cacahuete; 16.- Extremidades de las aves; 17.- Repetido, provincia filipina; 18.- Testarudos; 20.- Resonancias; 21.- En este lugar; 23.- Aquí, en París; 24.- Aplicación; 25.- Hijo de Eva; 26.- Ciudad de Italia; 28.- Río de Italia; 30.- Patos; 32.- Tendencias; 34.- Repetido, ser querido; 35.- Fragancias; 37.- Cólera; 38.- Dueño; 39.- Instituto Universitario Católico; Inc.; 40.- Afección de la garganta; 41.- Traspasa el agua; 43.- En otro momento; 45.- Liga Liberal Socialista; 46.- Puerto; 47.- Personaje bíblico; 50.- Que adivina por agujeros; 52.- Polo eléctrico; 53.- Ciudad cabecera; 54.- Insípidas.

VERTICALES: 1.- Hijo de Noé; 2.- Marejada; 3.- Composición musical; 4.- Equipe; 5.- Nota musical; 6.- Región de la antigua Francia; 7.- Piedras de sacrificio; 8.- Preposición, inv.; 9.- Preposición; 10.- Del Atica; 11.- Tonto; 12.- Animales polares; 16.- Vía de entrada; 19.- Ramillete; 20.- Demostrativos; 21.- Estado asiático; 22.- Comida nocturna; 24.- Depositaria de las NN.UU.; 27.- Nombre de mujer; 28.- Intestino de la tie; 29.- Te atreves; 31.- Pieza del ajedrez; 33.- Trashumantes; 36.- Válvula cardíaca; 38.- Joseph, comentarista norteamericano; 41.- Sombrero plegable; 42.- Filamentosa o marina; 43.- Actúa; 44.- Ciudad de los EE.UU., 46.- Madera resinosa, Inv.; 48.- Composición poética; 49.- (Auxilio!; 51.- Rhode Island, Abv.; 52.- Baraja.

NATIONAL

C-vimin inti
Cada sobre contiene 1g. de Vitamina C.

SOLUCION

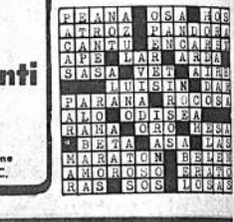

el lloyd aéreo boliviano anuncia un vuelo especial a:
arica
martes 19 de septiembre
salida de la paz hrs. 8
salida de arica hrs. 10

S. O. E.
Hemorroides
HADENSA®
primer preparado a base de "carvacrol"
◆ Alivia rápidamente el dolor.
◆ Reduce la tumefacción.
◆ Cicatriza las lesiones.
◆ Evita las complicaciones.
ANALGESICO - SEDANTE - ANTIINFLAMATORIO - DESINFECTANTE EPITELIZANTE
Presentación: Pomada - Supositorios

…RESENCIA

DIRECTOR. HUASCAR CAJIAS K.
…UB-DIRECTOR. RENAN ESTENSSORO A.
GERENTE. ARMANDO MARIACA V.

Las Olimpíadas

…as Olimpiadas constituyen hoy una de las reunio… …s internacionales más constructivas, que mayores …peranzas permite alentar acerca del futuro de la …manidad. No faltan en su seno, desde luego, algunas …ces discrepantes ni aquellas que se levantan para …ñalar los graves problemas que dividen a las nacio… …s del mundo: hace poco nos referíamos, por ejemplo, … caso del racismo que se ha proyectado, mostrando …a su gravedad, también en las competencias olím… …as. Pero se trata de algo que resulta de menor …ntía, algo remediable, frente a la parte positiva que … Olimpiadas muestran.

Ante todo, como lo ha hecho notar Paulo VI, la …eparación de los atletas implica el triunfo del espí… …u sobre el cuerpo. Puede éste anhelar comodidades …vida fácil. Pero el atleta que desea triunfar -según … anotaba San Pablo- ha de someterse a una rígida …ciplina, practicar una verdadera ascesis, a fin de …e su cuerpo triunfe de las tentaciones y se someta …las aspiraciones del alma, a la inteligencia con que …a dispone los esfuerzos y el mejor aprovechamien… … de las reservas corporales. En el caso de los de… …rtes por equipos, tiene que imponerse el espíritu de …lidaridad, de generosidad, de entrega a la tarea …mún -no es exagerado decir que al bien común- de… …ndo de lado las tendencias egoístas, la vanidad de …o individualista, el brillo de unos pocos que puede …usar daño al todo.

Por eso, cabe decir que estas competencias, mucho …tes de llevarse a cabo en las Olimpiadas, se produ… …n dentro de cada atleta, que debe comenzar su camino … triunfo anhelado, venciéndose a sí mismo.

Hay, además, en estas competencias, un adelanto de … que tiene que ser el futuro de la humanidad, hoy tan …vidida y siempre en riesgo de caer en guerras des… …uctoras, donde el odio se convierte en motor de la …nducta y se olvidan la tolerancia, el sentimiento de …sticia, la comprensión entre los hombres, en aras … deseo de destruir y aniquilar.

El verdadero atleta ama a su patria, pero no menos… …ecia a las ajenas; tiene enfrente a adversarios a … que busca vencer, pero no ve en ellos a enemigos …los que hay que hacer desaparecer; usa como arma …incipal su esfuerzo regido por la lealtad, no descar… … responsabilidades sobre otros y le repugna impo… …rse al adversario utilizando la deslealtad, el enga… … y el fraude. Quiere ganar, pero sin apartarse de la …sticia, que tiende a dar a cada uno lo suyo. Si pier… …, como ocurre con la mayoría de los concurrentes …estas competencias, no debe alentar injustos resen… …mientos sino reconocer la habilidad y la fuerza de los …ponentes. El atleta se juzga superior a otros si los …nce y en cuanto los vence, pero nunca ha de procla… …arse superior por su raza, su credo y otras razones …mejantes que lo lleven a menospreciar a los otros …mpetidores. Además, aun cuando goza con legítimo …gullo por sus triunfos, sabe que no tiene que hinchar… … demasiado pues ya llegarán otros que los hagan me… …r que él.

…as Olimpiadas tienden a enseñar todo eso y muy …ecuentemente lo consiguen.

Tiende, especialmente, a mostrar cómo los hombres … todas las nacionalidades, credos y razas pueden …nvivir pacíficamente, pueden competir y desear …rrotar al adversario, sin necesidad de que se busque, … mismo tiempo, avergonzarlo, odiarlo o destruirlo. …s Olimpiadas requieren todo el valor y el sacrifi… …o que se ponían en las luchas de gladiadores, pero …n la crueldad y la sangre de los espectáculos del …rco romano y hasta por encima de lo que eran las …impiadas griegas que suponían prejuicios tales co… …o la división de los hombres entre libres y escla… …s y entre griegos y bárbaros, por lo cual su espíri… … estaba lejos de ser el universalista que se patenti… … en los juegos olímpicos modernos.

De allí la importancia que ellos tienen, la necesidad … que sean mantenidos y perfeccionados y hasta alien… …n otras competiciones análogas que permitan a los …ombres mostrar lo mejor que tienen, la fraternidad …tre todos ellos y la necesidad de derivar hacia algo …nstructivo y solidario, tantas tendencias destruc… …ras, tantas divisiones odiosas que hoy persisten en … mundo.

De todo un poco

Música japonesa en un concierto

El programa que ha preparado el pianista Raul Barragán para su concierto de hoy incluye dos obras japonesas. Esta selección es posiblemente la parte más interesante del repertorio, ya que no estamos familiarizados con la música de ese lejano y fascinante país, cuyo movimiento cultural y artístico es intenso y variado por sus repertorios nativos y occidentales.

En efecto, las obras occidentales forman parte de su vida musical. Tokio tiene seis orquestas sinfónicas permanentes, de las cuales tres han realizado giras exitosas por Europa y Estados Unidos. La calidad de la Sinfónica de la NHK (Corporación Radiodifusora del Japón) y de las Filarmónicas Yomiuri Nipon y del Japón se encuentra al mismo nivel de las mejores europeas y norteamericanas. En Tokio, asimismo, funcionan siete conservatorios de música que han preparado a músicos de prestigio internacional como Seiji Ozawa, ex director de la Sinfónica de Toronto y actual titular de la Orquesta Sinfónica de San Francisco, EE.UU.

Todos los años, se realizan especialmente en Tokio varios festivales con la intervención de lo más selecto del mundo musical. Sin embargo, el Festival de Osaka es el más famoso y de prestigio. Reune en 30 programas diferentes y más de 85 funciones (en 1971) a los mejores directores, solistas e intérpretes de Occidente que comparten las responsabilidades de la fiesta artística y teatral con sus colegas japoneses.

Además del cultivo de la música occidental, se encuentra la tradicional japonesa, cuyas raíces datan del siglo VIII, cuando las islas recibieron la influencia persa, india y coreana. Con el tiempo, esta música se ha estilizado hasta que en el siglo XIX absorbieron los músicos japoneses las modalidades y la técnica occidentales. Pero muchos continuaron cultivando las características nativas, que actualmente la ejecutan en ocasiones muy especiales los músicos de la Corte Imperial.

Las piezas que ofrecerá Raul Barragán tienen ese estilo y son del repertorio del conjunto de cámara Ensemble Nipona, que generalmente ofrece programas de maestros japoneses que adoptaron la estructura musical occidental, sin abandonar sus tendencias nativas y su inspiración en las formas tradicionales.

Pero no sólo tiene interés el concierto de Barragán por la inclusión de obras japonesas. En el fondo, es un homenaje del pianista a la Embajada del Japón, que en 1969 hizo posible la adquisición de un piano de cola (actualmente en el Municipal) a través de un aporte económico y sus gestiones ante la firma Yamaha que cedió el instrumento a un precio inferior al costo, aún más bajo por la renuncia del representante de la fábrica en Bolivia a su respectiva comisión. Nuestro pianista no hace otra cosa con su repertorio de obras japonesas que exteriorizar su agradecimiento a quienes hicieron posible la adquisición del piano de concierto que nos permite escuchar a los grandes virtuosos, quienes antes de 1969 descartaban a La Paz de sus giras artísticas por la falta de un instrumento adecuado.

Confusio.

El Pontificado, fundamento de verdad y santidad de la Iglesia y del mundo

Por Mons. Octavio Nicolás Derisi,

Rector de la Universidad Católica de Buenos Aires

CON SU ENCARNACION, Pasión y Muerte en la cruz, Jesucristo nos ha redimido del pecado y nos ha incorporado a su vida divina.

Esta participación de la vida de Dios se nos otorga por la incorporación a Cristo en la Iglesia. Al penetrar e incorporarnos a la Iglesia por la fe y el bautismo, somos injertados a Cristo, a su filiación y vida divinas, que en El a la vez nos constituye hermanos.

La Iglesia es el Cuerpo vivo de Cristo, en cuya incorporación los hombres son animados con la vida divina que los hace hijos de Dios y, con ella, logran su santificación y salvación.

Cristo funda esta Iglesia sobre sus apóstoles con Pedro a la cabeza, como Vicario y presencia suya viva en la tierra, y les promete su ayuda para que permanezca indefectible hasta el fin de los tiempos (Mt 28, 20).

Por eso, esta estructura conferida por Cristo se perpetúa a través del tiempo. Los obispos sucesores de los apóstoles y el Sumo Pontífice de san Pedro son, por ende, el fundamento de la Iglesia, la presencia viva de Cristo y de su acción salvífica entre los hombres.

SI LA IGLESIA se yergue sobre el fundamento de los apóstoles y de los obispos, ese fundamento, por disposición de Cristo, descansa y se apoya en la piedra angular de Pedro y de su sucesor que es el Romano Pontífice, el Cristo visible para los fieles miembros de la Iglesia.

"Bienaventurado eres, Simón Bar-jona, pues que no es la carne y sangre quien te lo reveló, sino mi Padre que está en los cielos. Y yo a mi vez te digo que tú eres Pedro, y sobre esta piedra edificaré mi Iglesia, y las puertas del infierno no podrán contra ella. Te daré las llaves del reino de los cielos, y cuanto atares sobre la tierra quedará atado en los cielos; y cuanto desatares sobre la tierra será desatado en los cielos" (Mt 16, 17-19). "Yo he rogado por ti para que no desfallezca tu fe" (Lc 22, 32). Señor, tu sabes que te amo: "Apacienta mis corderos". Señor, tu sabes que te amo. Le dijo Jesús: "Apacienta mis ovejas" (Jn 21, 15-17).

Con estas palabras Cristo ha conferido a Pedro y a sus sucesores los Romanos Pontífices, en primer lugar, un Magisterio *infalible* e insustituible para conservar en toda su pureza e interpretar con entera fidelidad la verdad revelada y comunicada por Dios a los hombres del *depositum fidei* de la Sagrada Escritura y la Tradición. Sólo de labios del Papa y también de los obispos unidos a él, los fieles pueden recibir la verdad revelada con entera seguridad.

A través de la historia y frente a numerosas herejías y errores propios de cada época, gracias a la intervención permanente de la palabra esclarecedora del Romano Pontífice, la Iglesia ha conservado, en toda su pureza y sin deformaciones ni ausencias, la verdad recibida de Dios por la revelación, y a la vez la ha proyectado en toda su fecundidad sobre nuevas situaciones históricas de un mundo cambiante.

No hay casi verdad de la fe que no haya sido esclarecida, fundada, profundizada, defendida o definida, y que no haya sido desarrollada en sus consecuencias y aplicaciones a la vida por el Sumo Pontífice a través de los siglos. La Unidad y Trinidad de Dios, la Divinidad de Jesucristo, su doble naturaleza: divina y humana en una sola Persona divina, su presencia real en la Eucaristía, la Maternidad divina, la Inmaculada Concepción y la Asunción de María y otros privilegios de la Madre de Dios, el Primado de jurisdicción y la infalibilidad del Papa, la institución del Sacerdocio ministerial en sus diversos grados, esencialmente diferentes del de los fieles y muchas otras verdades, cuya síntesis ha confeccionado para las necesidades actuales nuestro Pontífice Pablo VI en el "Credo del pueblo de Dios": han sido y siguen siendo temas de constante solicitud del Magisterio del Vicario de Cristo.

DESDE ese núcleo luminoso de la verdad divina, revelada a los hombres y trasmitida en toda su pureza y en toda su fuerza y consecuencias, el Pontífice de Roma no ha dejado de iluminar sin descanso, a través de la historia, los graves problemas de cada época y situación y ha rescatado también la verdad del orden natural —la verdad que es objeto de la inteligencia humana y que con su luz esclarece a todo el hombre y su destino humano temporal y eterno—, principalmente en estos últimos tiempos, en que la complejidad de los problemas ha oscurecido el camino de la verdad para solucionarlos.

La persona, su vida espiritual, sus derechos y su ordenamiento individual y social desde su interioridad moral, la sociedad y su fin, el bien común y la justicia, el progreso, la familia y sus fines y obligaciones fundamentales de la natalidad y de la educación de los hijos, con los consiguientes derechos para realizarlos con su exigencia esencial de la indisolubilidad, el orden natural en todas sus manifestaciones e implicancias, y de un modo especial en el plano internacional de la paz y concierto de las naciones, han sido y siguen siendo objetos de constante preocupación e incesantes desvelos del Romano Pontífice, quien desde la verdad de Dios revelada a los hombres, reconquista e irradia la verdad natural, oscurecida por la ignorancia o destrozada por el error, a causa de las pasiones de los hombres.

SI EL PAPA se constituye en el defensor y expositor de la verdad sobrenatural y por ende, de la *unidad de la doctrina cristiana* en la Iglesia y, desde ella, también de la *verdad natural* en el mundo, por el ejercicio esclarecedor de su *Magisterio*; por su *Autoridad*, también recibida de Cristo, directa e inmediata sobre toda la Iglesia y cada uno de sus miembros, en todos sus rangos, ejerce su acción apostólica de pastor, que conduce a los fieles por las seguras y abundantes praderas de la santificación y salvación, y a todos los hombres por el camino del bien, que los predisponen a la aceptación de la verdad y de los bienes sobrenaturales del Evangelio y de la Iglesia.

Con su verbo encendido, el Papa recuerda continuamente y exhorta a los fieles al cumplimiento de sus deberes, a la aceptación de los sufrimientos y de la cruz, al ejercicio de la caridad, de la justicia y de las virtudes, a vivir en toda su integridad y en todo su vigor y consecuencias la vida cristiana, y a poner los medios sobrenaturales de la oración, de la mortificación y de la recepción de los santos sacramentos.

DESDE este núcleo central de su acción pastoral para instaurar en la Iglesia la vida cristiana en todas sus formas, principalmente en las más elevadas del cumplimiento de los consejos evangélicos y de la vida religiosa consagrada y del apostolado, el Papa irradia sobre el mundo su ardiente celo para la restauración de un orden humano, dentro de cada persona y dentro de la sociedad y del concierto de las naciones, alienta todos los movimientos internacionales y nacionales en busca del ordenamiento humano en todas sus formas.

En un mundo oprimido por toda suerte de injusticias, desgarrado en clases y naciones desarrolladas y subdesarrolladas, atribulado por las guerras, el hambre, la enfermedad, la ignorancia, la violencia y la subversión, el Papa se presenta hoy como el defensor de la justicia y del bien común de los pueblos y de la paz, como el esclarecedor de los principios del auténtico desarrollo de los individuos y de las naciones que debe incluir no sólo los aspectos materiales del desenvolvimiento científico, económico y técnico, sino también y principalmente el acrecentamiento de los valores espirituales de un verdadero *humanismo* en que aquellos bienes materiales queden integrados en el bien del hombre, como el defensor de la paz, fruto de la justicia y del desarrollo, como el tutor de los derechos de las personas y de las familias, principalmente en lo que hace a la unidad e indisolubilidad del matrimonio, a la defensa de la vida y de la libertad del ejercicio de la religión y de la elección de educación.

Frente a los totalitarismos de izquierda y de derecha, principalmente frente al marxismo ateo y también frente al capitalismo liberal, el Papa se constituye en el abanderado de la libertad y de los derechos de la persona, de su libre iniciativa para hacer suyos los bienes que produce y los instrumentos con que los produce, a la vez que en defensor del sentido social de los bienes producidos, los cuales, sin suprimir la propiedad individual han de servir a la comunidad de todos los hombres para los que han sido dados por Dios, y de la constitución de una sociedad, en que todos *participen* de sus bienes materiales y espirituales y de su misma conducción.

Unicamente con su autoridad que le viene de Cristo, desprovisto de todo poder político, económico y militar, el Pontífice es la persona más respetada, escuchada y amada en el mundo, constituido como el faro que ilumina y esclarece todos los problemas del hombre actual. Para todas las personas de buena voluntad, católicos o no y principalmente para los pobres, los enfermos, los desvalidos, los oprimidos y perseguidos el Papa es el Cristo visible que los protege, defiende, alienta y da sentido a su vida en sus diversas situaciones.

EL PAPA ES, pues, el fundamento y sostén de la *unidad de la doctrina en la verdad* y de la *unidad* de la acción, de la disciplina y del orden en el apostolado en todas sus formas en la Iglesia bajo su autoridad.

Y es a la vez la autoridad moral más grande, más respetada y acatada en el mundo actual que, con la verdad natural reconquistada desde la verdad revelada que irradia sobre ella.

(Pasa a la página 11)

Petróleo y Beneméritos

Por César Michel Aramayo

En el último Congreso Nacional de Beneméritos y ex-combatientes de la Guerra del Chaco, realizado en la ciudad de Cobija en diciembre de 1969, se presentaron varios proyectos y resoluciones de carácter económico, que favorecían a los ex-soldados del Chaco. El más interesante que en parte dio frutos a través del Decreto Supremo No. 09537 de 6 de enero de 1971, por el que se otorga la Pensión Vitalicia de $b. 150.- al Benemérito de la Guerra del Chaco con carácter general, fue presentado por la Federación Departamental de Oruro, por intermedio de su Delegado Benemérito Lic. Seferino Chulver Romero, que tuvo plena aprobación, siendo elevado al Supremo Gobierno como el más factible para su ejecución; en esa época se calculó que 30.000 ex-soldados sobrevivientes deberían beneficiarse con la pensión de $b. 150.- mensual, para lo que se financió la cobertura sobre un determinado porcentaje de la producción de 20.000 barriles diarios de petróleo crudo, y su comercialización a razón de dos dólares americanos por barril puesto en boca de pozo, tomando en cuenta datos estadísticos proporcionados por la última empresa extranjera que explotaba el petróleo, la Bolivian Gulf Oil Co:

Regalía del 11% para Bolivia, (Departamento productor)	$us.	0 ,22
Factor agotamiento, 27% para la Gulf Oil Co.	"	0 ,48
Recuperación de inversión en exploraciones, el 20% (Art. 127 del Código Devenport, para la misma compañía	"	0 ,40
Gastos de operación en producción por barril	"	0 ,50
Utilidad líquida para la Compañía	"	0 ,40
Utilidad para el Estado boliviano (nada)		- .-
COSTO TOTAL DE UN BARRIL DE CRUDO, puesto en boca de pozo	$us.	2 .—

Este cuadro es para una simple demostración, sobre lo que se calculó el año 1969, con datos numéricos de 1967. Estos cálculos a la fecha han variado fundamentalmente, en favor del Estado Boliviano por las siguientes razones:

a) La nacionalización de la Gulf y Co. ha revertido toda utilidad al Estado, quedando a la fecha el 19% para el Tesoro Nacional y el 11% de regalía para el Departamento productor.

b) La producción diaria comerciable, hoy pasa de los 55.000 barriles.

c) El precio de petróleo por barril, pasa de los 2,80 dólares.

d) Además, tomando en cuenta ahora la producción de gas, la situación económica de Yacimientos Petrolíferos Fiscales Bolivianos, y por ende el de la Nación, es bastante favorable en este renglón.

Los ex-soldados del Chaco no ignoran que las obligaciones del Supremo Gobierno, también se han duplicado en los siguientes conceptos:

a) Indemnización a la ex-Bolivian Gulf y Co.

b) Pago en dólares a nuevos técnicos extranjeros por un corto tiempo.

c) Atención de obligaciones de crédito, al capital e intereses.

d) Acumulación de reservas para nuevas exploraciones y otros.

En el año 1969 cuando se hacía el estudio para conceder la pensión vitalicia al Benemérito se tomó en cuenta a 30.000 ex-soldados sobrevivientes que deberían recibir $b. 150.-, pero resultó que dictado el Decreto Supremo en enero de 1971, cobraron solamente 18.000 Beneméritos en toda la República, quedando en las arcas fiscales un remanente no cobrado de 23.460.000,— veintitrés millones cuatrocientos sesenta mil pesos bolivianos; calculándose para el presente año de 1972, en 20.000 que se beneficien con la pensión vitalicia; esto, tomando en cuenta a los últimos que recién han hecho y están haciendo el trámite de declaratoria de "Benemérito".

Los cambios fundamentales de todo orden que hemos observado desde el año 1967, con relación a la producción y comercialización del petróleo; los primeros pasos que está dando el país para salir del subdesarrollo, la industrialización, el cambio de estructura social del mundo, con impactos más notorios en américa, muy particularmente en Bolivia, originando el alza del costo de vida, obligan a reflexionar muy seriamente a los veteranos ex-soldados del Chaco sobre el futuro de la Patria y el porvenir de sus hogares que siguen debatiéndose en la miseria; motivo por el que, no exigen ni piden un imposible sino, simplemente un reajuste de 350,— pesos para cada Benemérito, sobre los 150,- que actualmente perciben; el Estado está en posibilidad económica de atender este reajuste a sus servidores que defendieron el petróleo en la Guerra del Chaco, que Dios y el Supremo Gobierno así lo dispongan.

En la edición especial de "Presencia" de 184 páginas, con motivo del homenaje al 147 aniversario de la fundación de nuestra Patria, en la sección "Fuentes de Energía" en la página 5 se dán a conocer los siguientes datos económicos muy halagadores: YPFB en diez meses de septiembre a julio del presente año, ha producido 7.762.790 barriles de crudo, habiendo comercializado a los 4 países vecinos en 22.393.975 dólares americanos, lo que demuestra la buena administración y excelentes perspectivas para el futuro de nuestro país, confirmando todo lo que se ha dicho y escrito, sobre las bondades de la explotación del petróleo boliviano. Su Excelencia el señor Presidente de la República, en su mensaje informe a la Nación, leído desde el Palacio de Gobierno el día 6 de agosto dice que, por primera vez, en Bolivia, la venta del petróleo, se la hace simultáneamente a 4 países vecinos; Argentina, Brasil, Chile y Perú, por los dos oleoductos internacionales, lo que demuestra que la producción va incrementándose en estos últimos meses. Esto nos mueve a tener confianza en nosotros mismos, en el personal boliviano que, desde la alta dirección hasta los profesionales, Ingenieros, Técnicos y obreros, ya no necesita estar bajo las órdenes de empresas extranjeras; vaya nuestra sincera felicitación a Y.P.F.B. y al Supremo Gobierno.

Con referencia a las instituciones que dirigen a los ex-

(Pasa a la página 11)

…uestros estudiantes y el …onocimiento de la patria

En las últimas semanas, han sido frecuentes las noticias sobre …upos de estudiantes que, deseosos de conocer su propia tierra, … comienzan a recorrer integrando delegaciones numerosas. El …chó ha pasado, a veces, inadvertido en cuanto a lo mucho que sig… …ica. Algunas palabras pronunciadas por el propio Presidente … la República ante un grupo de jóvenes expresan, sin embargo, …go que debe llevarnos a pensar a todos.

Es un hecho y no de los constructivos, que la mayoría de los …livianos, incluyendo a quienes tienen dinero para viajar, no co… …cen a su propia patria. Nuestro territorio no parece atraerlos … sus giras de vacaciones. No sienten interés por conocer direc… …mente lo que es nuestro, el ámbito en el cual nuestras activida… …s se desarrollan y nuestros hijos han de vivir. Es común que …ya miles de personas que pueden hablar maravillas vistas en …udades lejanas, en territorios que se encuentran a millares de …lómetros, pero desconocen -como no sea a través de fotografías- …gares no menos maravillosos que se encuentran a cien o dos… …entos kilómetros y que son nuestros.

Aunque apenas haya justificación para que eso suceda, existen …gunas explicaciones: los malos caminos, la inexistencia de me… …os de transporte siquiera pasables, el pobre alojamiento, etc. …ero si estos argumentos tienen algo de valor cuando los utilizan …ersonas cansadas por la edad, no sucede lo mismo con los jóve… …s, más aptos para resistir las pruebas y a quienes debería alen… …rse a que las enfrenten.

Ellos, especialmente cuando son estudiantes, sienten una natural …uriosidad, alentada por lo que leen, de recorrer todo el mundo. …ero deben comenzar, siguiendo los pasos de una buena pedagogía, …or lo propio y cercano, por el ámbito geográfico en que les tocará …vivir, por esta Bolivia a la cual tienen que dedicar lo mejor de sus …sfuerzos, a la cual no han de amar todo lo que se merece si no la …onocen y por cuyo progreso no han de trabajar sacrificadamente … menos que verifiquen por propia experiencia las deficiencias que …ay que vencer, los errores que hay que corregir.

Por todo lo anterior, es conveniente alentar a nuestros estu… …diantes a recorrer el territorio nacional, a preferirlo, en sus via… …es vacacionales, a otras naciones, pues ya habrá ocasión de llegar … estas. Al mismo tiempo, es urgente no sólo salvar aquellas de… …ficiencias que desalientan al que desea conocer a Bolivia, sino …mpulsar de alguna manera a estos jóvenes que desean enterarse …de lo que somos y tenemos.

Ese contacto entre nuestros habitantes ha de servir para que se …eliminen muchos prejuicios hoy existentes, para que el mutuo …conocimiento lleve a una mayor comprensión y cooperación entre …todos; a que veamos lo que otros necesitan y lo que podemos ha… …cer para ayudar a vencer dificultades en una tarea nacional co… …mún; servirá, al mismo tiempo, para que nos demos cuenta de las …inmensas posibilidades con que contamos y que tienen que ser con… …vertidas en realidad por las nuevas generaciones.

Cartas de los lectores

Pecados de los paceños

Kafka en sus reflexiones dice que "hay dos pecados humanos principales de los cuales se derivan todos los demás: IMPACIENCIA y DESPREOCUPACION" Yo creo firmemente que estos dos pecados son los nuestros, de los paceños.

Por impaciencia en la política, peleamos. luchamos, nos matamos y nos odiamos. Por impaciencia, exigimos a nuestros presidentes o ministros arreglar nuestro mundo en dos días.

Por impaciencia exigimos a las autoridades eliminar nuestros viejísimos males, en horas.

Y por despreocupación, tenemos parte de nuestra ciudad que se cae en pedazos.

Por despreocupación tenemos nuestras calles abandonadas, llenas de baches o sin pavimento. Nuestros mejores paseos convertidos en sucias cocinas y ventas de baratillo.

Por despreocupación hemos visto con frialdad que nuestras autoridades municipales han aceptado sin pena ni dolor, el arruinar de nuestras remozadas fachadas y paredes el día 21 de agosto, apesar de las promesas de respeto y cuidado de los partidos políticos y del gobierno nacionalista.

Por nuestra apatía y desinterés estamos perdiendo ese título de "primera ciudad del país" que nuestros abuelos conquistaron con tanto ahinco a base de trabajo, optimismo y espíritu de superación.-

Creo que es hora de eliminar esos dos graves pecados. De buscar cual es el origen del mal. De analizar por qué en menos de dos generaciones se ha ganado ese constante descontento y se ha perdido el interés a lo nuestro. Averiguar por qué vemos como lo más natural, el envejecimiento de la ciudad, de sus calles, de sus ornatos y nó los reparamos. Por qué hemos perdido ese celo del viejo paceño que con tanto orgullo era optimista de su Bolivia y dueño de una pujante y limpia ciudad.

El crecimiento brusco tal vez? La indiferencia de gobiernos pasados? Las injusticias contra nuestro departamento, que llegaron al extremo de quitarnos un ferrocarril financiado con nuestro propio dinero? O tal vez por tanta promesa no cumplida? Hay algo que debemos y tenemos que averiguar. Si no es por nosotros, por nuestros hijos, que sea por las futuras generaciones. Solamente así iremos adelante, al ritmo que corresponde a una ciudad, a un departamento que contribuye con la mayor cantidad de dinero a su país.

Tenemos una ciudad prodigiosa, un triunfo humano a la naturaleza. Como decía Ostria Gutierrez" Una ciudad increíble y sin embargo existe "Esa es La Paz y es nuestra. Tenemos una Bolivia riquísima, bella e inmensa, es nuestra y no estamos contentos. Hay algo en verdad que no marcha bien.

Mario Bedoya Ballivián.

Seguridad Social para las FF.AA.

Por Zenón Oblitas Poblete

Los beneficios del servicio de seguridad social no han sido implantados en las Fuerzas Armadas de la Nación, pese a ser una institución de gran importancia dentro de la nacionalidad y la más antigua, su origen se remonta a las organizaciones de los Ejércitos de Guerrilleros que lucharon durante la Guerra de la Independencia con denodado heroísmo hasta fundar la República.

Dentro de nuestro país, se pensó siempre que las FF.AA. se encontraban muy bien servidas por lo que respecta al régimen de sanidad y jubilaciones, que son las dos prestaciones más importantes de la seguridad social, causa y efecto de la teoría de seguridad social, así lo comprenden por lo menos los trabajadores de todas las latitudes; pero es necesario analizar con serenidad cada uno de esos servicios para colocarlos en el plano de la realidad, con el fin de apreciar si se hace justicia a los más abnegados servidores de la Patria.

El servicio de sanidad dentro de las FF.AA. es un servicio pagado con excepción de la consulta médica. El hospital militar funciona en forma similar a un hospital general en el que se pagan casi todos los servicios recibidos, como permanencia hospitalaria, derecho de quirófano, radiografías, toda clase de análisis en laboratorio, drogas, etc. etc. Para una mayor comprensión y pateti mo de ese problema citemos un ejemplo. Trátese de la atención médica de un Benemérito de la Patria y Héroe Nacional de la Guerra del Chaco, quien en su juventud ha brindado con generosidad su existencia al servicio de la colectividad, sin escatimar esfuerzo material, moral ni intelectual, demostrando espíritu de sacrificio hasta el límite de la capacidad humana, y naturalmente ha seguido y sigue esa huella por el resto de su vida, ese hombre amigos bolivianos, si no tiene los bolsillos repletos de dinero, y no los puede tener porque se le impone una jubilación indigente, se muere de necesidad; en efecto, no podrá comprar drogas, pagar radiografías y análisis en laboratorio para él ni para su familia. Esa es la salvaje como cruda realidad a la que no se quiere abrir los ojos. Por lo expuesto se aprecia la necesidad de introducir el servicio de seguridad social en beneficio de las FF.AA. bajo un régimen socio-económico actuarial.

Los Beneméritos de la Patria de la clase de tropa y oficiales de reserva, han sido beneficiados con lo dispuesto por el D.S. No. 04566 de 24 de marzo de 1957, habiendo sido inscritos como beneficiarios de la Caja Nacional de Seguridad Social. En la actualidad, ese personal de excombatientes se queja por la deficiente atención en la indicada Caja. La solución de ese problema puede encontrarse en la creación de la Caja de Seguridad Social Militar, a la que se transferirían los fondos provenientes del 2% de la venta de gasolina, para una mejor y más justa atención de ese importante sector de nuestra población que se encuentra esparcida en todo el territorio nacional, dando al mismo tiempo mayores medios a las FF.AA. para la organización de un eficiente servicio de seguridad social.

Por lo que respecta a jubilaciones, cabe afirmar que el problema ha marchado en retroceso, caminando hacia atrás como el cangrejo. En efecto, antes de 1952 un miembro de las FF.AA. con 30 años de servicios prestados, se jubilaba con el ciento por ciento de sus haberes; pero, sobrevino la inflación y con ella una forma discriminatoria de pagos por servicios en base a bonos de múltiple denominación que aún subsisten; sistema bajo el cual, en lugar de avanzar en el aspecto de los beneficios sociales de gran prédica gubernamental, se ha retrocedido, llegando a fijar una jubilación de Bs. 51.500. es decir de $b.51.50 de la moneda actual, lo cual constituye una forma de explotación colonialista. Esa injusta situación ha sido remediada a medias, pese a la buena voluntad que se dice tener. Ultimamente se ha dictado el D.S. que crea la Caja Complementaria de las FF.AA., para cuya operabilidad se están haciendo aportaciones; pero, los pagos correspondientes aún no han comenzado por falta de un capital de arranque, que el Estado estaría en la obligación también de aportar en su condición de entidad patronal y cuando menos, ordenar la devolución de un millón setecientos mil dólares que Comibol adeuda a la Caja de Jubilaciones Militares desde los días de la nacionalización de las minas, capital que ha sido reunido mediante el aporte casi centenario de los señores Generales, Jefes y Oficiales de las FF.AA.; siendo justo que hoy retorne ese capital a la Caja de Jubilaciones Militares o a la Caja Complementaria para constituir el capital de arranque que tanta falta hace.

En otros centros de trabajo como la institución bancaria, existen beneficios sociales como la indemnización y el desahucio que son absolutamente desconocidos dentro de las FF.AA.

La responsabilidad de no haberse introducido hasta la fecha el servicio de seguridad social en las FF.AA., recae en el Alto Mando Militar el Ministerio de Defensa Nacional y el Gobierno de la Nación de las épocas pasadas, en cambio hoy en día, el Gobierno Nacionalista del Cnl. Hugo Banzer Suarez cooperado por un buen equipo de trabajo del Frente Popular Nacionalista, ha demostrado gran sensibilidad social al promover la Seguridad Social Campesina, medida acertada que vé con buenos ojos la ciudadanía, razón por la que existe sobrada confianza para una favorable acogida de una iniciativa dirigida a hacer justicia al personal de las FF.AA. cuya materialización sería colmada con un D.S. cuyo contenido básico sea la creación de la CAJA DE S…RIDAD SOCIAL MILIT…

La delincuencia en EE.UU. aumentó un siete por ciento durante 1971

WASHINGTON, 28 (AP)- La delincuencia en los Estados Unidos aumentó durante 1971 en un siete por ciento, es decir, a un ritmo menor que en todos los años anteriores desde 1965, según anunció la Oficina Federal de Investigaciones (FBI).

Simultáneamente, las estadísticas muestran un aumento constante en el número de delitos cometidos en los suburbios, así como en el total de homicidios, violaciones, robos y agresiones físicas graves.

Las armas de fuego continuaron siendo el principal medio empleado para el total de 17.630 asesinatos cometidos en el país. La mayoría de estos fueron el resultado de disputas entre antiguos amigos o miembros de la misma familia.

En cambio, disminuyó el aumento en los delitos contra la propiedad, hurtos a domicilios, raterías de más de 50 dólares y robos de autos.

regionalmente, el aumento en la delincuencia fue de un 9 por ciento en el nordeste y el oeste, y de un seis por ciento en los estados centrales del sur y el norte.

El sur registró más asesinatos en proporción a su población que ninguna otra zona, con 12,2 víctimas por cada 100.000 habitantes, lo que representa un aumento de un 9 por ciento con relación a 1970.

Entre las 69.000 personas arrestadas en 1971 y consideradas en un estudio aparte, el 68 por ciento había sido arrestado antes, según el FBI, un promedio de cuatro veces cada una.

Un total de 126 policías fueron asesinados en 1971 - un aumento considerable del 26 por ciento con relación a los 100 de 1970. Sólo once de esos asesinatos quedaron sin resolver.

Cotizaciones de minerales

NUEVA YORK, 28 (AP). Precios de metales no ferrosos hoy: ANTIMONIO: 59 centavos la libra, Nueva York. COBRE: 50 1/2-50 3/4 centavos la libra, Connecticut. PLOMO: 1550---1600 centavos la libra, Nueva York. CINC: 18 centavos la libra, San Luis.- ESTAÑO: 1.82 1/4 dólares la libra, Nueva York.- MERCURIO 270 dólares el frasco, Nueva York.- PLATA EXTRANJERA: 1.878 dólares la onza, Nueva York.

En Perú inician campaña contra drogas juveniles

-LIMA, 28 (INTER PRESS SERVICE).- En el fórum sobre "drogas y juventud" que se realiza en esta capital, se hicieron dos importantes revelaciones: que los jóvenes peruanos, sobre todo de clase media y alta, gastan aproximadamente 12 millones de dólares en drogas al año, y que algunos adictos del barrio chino extraen opio de un jarabe contra la tos.

De acuerdo con el informe de los especialistas, el mercado de drogas está constituido por jóvenes entre 15 y 21 años residentes en su mayoría en los barrios de clase media y alta. Baltazar Caravedo, director del hospital Santa Rosa, señaló además el alto porcentaje de lesiones cerebrales entre los adictos.

ARTE EN LA ESCUELA CHINA.- Pekín, 28 (AP).- La instrucción en las escuelas de China Popular, no solamente llega al conocimiento de las materias básicas, sino que también se preocupa del arte y los deportes. En Nanking son muy aficionados a los instrumentos de cuerda, especialmente los tradicionales de China.
(Radiofoto AP especial para PRESENCIA)

Propiedades medicinales encontraron en marihuana

MEDELLIN, COLOMBIA, 28 - (AP)- La marihuana, sustancia hasta ahora considerada como alucinógeno de peligrosas consecuencias, tiene propiedades curativas de gran importancia en la medicina, según descubrimientos hechos por un químico colombiano.

Jaime Posada Valencia, jefe del departamento de toxicología de la policía de Medellín, la segunda ciudad de Colombia, informó que ha logrado curaciones de artritis a base de tratamiento intensivo con marihuana.

Las curaciones se realizan con aplicaciones externas de la sustancia, procesada hasta lograr una tintura, según el químico.

La tintura se puede utilizar también en el tratamiento de dolores musculares y "tics" dolorosos. Igualmente la marihuana en infusiones sirve para mejorar estados asmáticos y en agua ayuda a calmar dolores estomacales.

La marihuana así transformada, explicó el químico, no viola las normas penales colombianas que castigan con penas leves de multas y arrestos a quienes trafican con la yerba, pues si se trata de fumar no produce ningún efecto y si se siembra no germina.

Posada Valencia anunció que el resultado de sus investigaciones será enviado a las Naciones Unidas para su perfeccionamiento.

Indicó que las investigaciones médicas con marihuana no son nuevas e informó que hay científicos suizos trabajando en la curación de la leucemia con drogas a base de la sustancia.

Algunos científicos creen que la marihuana no produce efectos tan nocivos como el alcohol y consideran que su uso debe legalizarse.

De llegar a aceptarse las drogas a base de marihuana, Colombia podría utilizar en beneficio de la economía extensas plantaciones que ahora solo alimentan el tráfico clandestino de la Cannanabis Sativa en los mercados nacionales y del exterior.

Partido demócrata perdió millones de dólares por haber elegido a McGovern

-WASHINGTON, 28 (INTER PRESS SERVICE).- Los capitalistas que apostaron a la candidatura del Senador Hubert Humphrey, luego de la derrota de éste frente al Senador George McGovern en la convención nacional demócrata han optado por guardarse su dinero, o entregárselo al republicano Richard Nixon.

De dos sondeos efectuados por el diario "New York Times", se desprende que en general los financistas inclinados hacia Humprey dieron la espalda al partido demócrata a fin de no tener nada que ver con la campaña de McGovern. Este, mientras trata de reparar los viejos lazos con la comunidad financiera, debe conformarse con el sostén financiero que le brindan algunos millonarios jóvenes sin ataduras con la maquinaria del partido, y las contribuciones del ciudadano común.

Reveló el director de la campaña financiera de McGovern, Henry Kimmelman, que aproximadamente el 90 por ciento de los fondos recibidos por el candidato presidencial lo han sido en la forma de aportes de menos de cien dólares cada uno.

Consultados por el "Times" 35 demócratas acaudalados, quince de ellos anunciaron que no colaborarían con la campaña de McGovern. De estos quince, a su vez trece fueron más lejos al decir que financiarían la reelección de Nixon.

Diecisiete de los restantes veinte no estaban seguros si apoyar o no a Mc.Govern. Otros dieron como pretexto las grandes inversiones que habían hecho en la ronda de elecciones primarias, lo que les impedía ayudar a McGovern "en la medida que quisieramos hacerlo". Sólo tres prometieron su apoyo sin retaceos a McGovern, siendo uno de ellos el ex secretario de defensa Clark Clifford.

La gente de McGovern da por perdidos entre seis y ocho millones de dólares que se hubieran canalizado hacia Humphrey. Después del caso Eagleton, es muy probable también una retracción de los aportes populares, mientras que la designación como candidato vicepresidencial de Sargent Shriver, casado con una Kennedy, difícilmente le signifique a McGovern una gran cooperación de esa familia.

Como consuelo le queda a McGovern un puñado de jóvenes millonarios que se sienten movidos hacia él, más que por ambiciones de tipo material, por un cierto altruismo social.

El más conocido de todos es Stewart R. Mott, de 34 años y heredero de la General Motors.

Reforma agraria mexicana conduce a una concentración de riquezas

MEXICO D.F. 28 (AP).- La reforma agraria en México ha tenido una "norma doble" que "está conduciendo a una renovada concentración de riqueza y de recursos en manos de una minoría en el campo" dice la Confederación Nacional Campesina (CNC) en un documento entregado hoy al Presidente Luis Echeverría.

"Después de 1940 la política agraria ha favorecido más a las medianas y grandes propiedades que a los medios y los minifundios privados", según la CNC -uno de los tres setores o pilares del Partido Revolucionario Institucional (PRI) que lleva más de 40 años en el poder.

El documento dice que la reforma agraria no pudo encarar el crecimiento de la población y los cambios en la estructura ocupacional que ocurrieron en el país durante las últimas cuatro décadas.

La CNC sostiene que en los predios multifamiliares grandes, el 0,5 por ciento del total tienen ingreso promedio mensual de 32.000 pesos (4.000 dólares) y aportan el 32 por ciento de la producción. La mitad de los predios producen, principalmente para auto-consumo y solamente el 4 por ciento del total tienen un ingreso de 50 a 80 pesos. (4 a 6.40 dólares) por mes. Otros multifamiliares, de tamaño medio, que representan el 2.8 por ciento de los predios, contribuyen con el 22 por ciento de la producción y tiene, ingreso de 4.000 pesos (320 dólares) por mes.

La CNC atribuye la desigualdad en la distribución del ingreso proveniente de la agricultura a que los predios multifamiliares medianos y grandes poseen el 60 por ciento de la tierra de riego del país y el 75 por ciento de la maquinaria. Recientemente, el gobierno modificó el control sobre el riego para dar más a los pequeños propietarios.

"La reforma agraria logró distribuir la tierra, pero la canalización de recursos vía capital privado está logrando concentrar el ingreso" dice el documento.

La CNC acusa a los bancos privados, que aportan el 30 por ciento de crédito, de concentrarlo en los predios multifamiliares.

El documento destaca que en los últimos 10 años la tasa de crecimiento de la agricultura bajó del 6.7 por ciento al 3.3 por ciento, mientras la economía total mantuvo la tasa del 7 por ciento.

Los líderes campesinos opinan que "es imperativo" un plan nacional agrícola para ajustar la producción a las demandas nacionales e internacionales, y para estudiar el uso de la tierra.

Apoya la tecnificación del cultivo y a su vez, una aceleración de la industrialización en las áreas rurales para absorber el exceso de mano de obra que pueda resultar.

La polarización en la agricultura va en aumento, advierte la CNC. El 80 por ciento del incremento en la producción entre 1950 y 1960 se concentró en los predios medianos y grandes, señala.

Sin embargo, indica que la reforma agraria "logró cambiar la estructura económica de México" y que "su éxito general es indudable".

Inculparon a dos derechistas por los mortíferos atentados en Milán y Roma

MILAN, 28 (AFP)- Giovanni Ventura y Runco Freda, militantes de extrema derecha, fueron inculpados hoy aquí por el juez de instrucción, acusados de haber organizado los mortíferos atentados del 12 de diciembre, en Milán y Roma.

Dieciseis personas perecieron en la primera y un centenar de heridos hubo entre ambas acciones.

Este nuevo impulso espectacular de la investigación judicial parece poner en gran parte en tela de juicio el primer sumario en la que se acusó a militantes anarquistas uno de ellos el ex bailarín Pietro Valpreda.

Se ignora si los resultados de la segunda instrucción milanesa de este tenebroso asunto anularon el primero (dirigido por la magistratura romana), si se desarrollaban conjuntamente o si constituirán objeto de confrontación.

Inmediatamente después de cometerse los atentados de Milán y de Roma la investigación se orientó hacia un grupo de anarquistas romanos llamado el "Círculo del 22 de marzo".

LLEGO LA VARILLA MAGICA

SOLDADURA

MAGNA

UN SOLO TIPO PARA ZINC, MAGNES[IO]
COBRE, BRONCE, TITANIO y ALUMI[NIO]
LINALE & WEISS S.A.

Cohete que impulsará el Apolo 17 fue llevado a plataforma de lanzamiento

CABO KENNEDY, FLORIDA, - 28 (AP)- El cohete que impulsará al Apolo 17, último de la serie de misiones de descenso lunar, fue trasladado hoy a la plataforma de lanzamiento.

El comandante de la misión, Eugene A. Cernan, afirmó que el vuelo "no es el fin sino el comienzo de una búsqueda constante de conocimientos".

Cernan, sus dos compañeros, Ronald E. Evans y Harristn H. Schmitt y unas 5,000 personas más observaron mientras el cohete Saturno 5 salía del edificio de montaje. El proyectil, alto como un edificio de 36 pisos, fue llevado en posición perpendicular sobre un vehículo transportador parecido a un tanque.

En la punta del cohete estaban montadas la nave de mando del Apolo 17 y la nave auxiliar de descenso lunar.

Schmitt, geólogo además de astronauta, es el primer científico enviado en una misión lunar. Afirmó que el Apolo 17 no será el último vuelo lunar.

Declaró que "estoy firmemente convencido que algún día volveremos a la luna y a otras partes del espacio. Esta es una nación dedicada a la navegación espacial".

El transportador avanzó a su velocidad máxima de un kilómetro y medio por hora en un viaje de tres horas y media. Una vez ubicado el cohete en la plataforma comienza la verificación final de todas sus piezas.

El Apolo 17 será lanzado a las 20.53 est. del 6 de diciembre. Será la primera vez que se lanza en la oscuridad de la noche una nave espacial norteamericana tripulada.

Como se anticipa una vista espectacular y se trata además de la última misión de la serie Apolo, se esperan enormes muchedumbres para presenciar el lanzamiento.

El Apolo 17 realizará la misión más larga de la serie. Durará 12 días, 16 horas 31 minutos. Cernan y Schmitt pasarán 30 horas en la superficie lunar, medio día más que la permanencia de los astronautas del Apolo 16 en abril pasado.

La nave ha de bajar en un pequeño valle al pie de los montes taurus en el sector noreste de la luna, desde el punto de vista de un observador en la tierra. Se cree que el valle está cubierto de cenizas volcánicas y los científicos esperan que los dos astronautas podrán juntar muestras de dos épocas lunares. La primera de hace 4 a 4,5 millones de años, y la otra de mil a dos mil millones de años.

AUTOMOVIL CLUB BOLIVIANO
ESCUELA DE CONDUCTORES

METODOS MODERNOS
INFORMES: OF. SAN JORGE TEL. 55502

CONTRALORIA GENERAL DE LA REPUBLICA

AVISO DE REMATE

Por Resolución, expedida en el proceso que sigue ante esta Sub Contraloría General la Corporación Boliviana de Fomento, se señala para el remate en subasta pública el día 11 de septiembre próximo a hs. 15.30 sobre la base de $b. 304.000.--, los siguientes bienes:

Propiedad rústica "La Esperanza" con 116 Has. de superficie, con sus construcciones, instalaciones, cultivos, potreros; Una casa principal con sus dependencias situadas en las inmediaciones de la ciudad de Montero-Santa Cruz.

Informaciones y mayores detalles pueden solicitarse en la Asesoría Legal de la Corporación Boliviana de Fomento.

Los interesados en el remate pueden ocurrir el día y hora señalados al Hall de la Contraloría Departamental de Santa Cruz, para hacer postura previo el depósito de Ley.

La Paz, 17 de agosto de 1972.

SUB CONTRALOR GENERAL

EL ESTA CONTENTO

DE TENER UNA RADIO PORTATI[L]
NATIONAL
[P]RODUCTOS DE PRIMERA CALI[DAD]

Obtenga usted también una radio portátil NATIONAL y apreciará

NATIONAL
National
DISTINTIVO MUNDIAL DE CALIDAD Y SERVICIO
CON DG= DOBLE GARANTIA
SERVICIO GRATUITO POR UN AÑO Y GARANTIA DE CALIDAD POR SIEMPRE

AVISO DE REMATE

El ciudadano Samuel Miranda Valenzuela, Juez de Mínima Cuantía, No. 59 de la Capital La Paz, etc.

HACE SABER: que dentro del juicio ejecutivo, seguido por Eugenio Ríos, contra Gilberto Aguilar, sobre cobro de pesos bolivianos, por auto de fecha 24 de los corrientes, se ha señalado el verificativo del remate del TELEFONO PARTICULAR No. 5-6032, propio del ejecutado Gilberto Aguilar, sobre la base de TRESCIENTOS VEINTICINCO DOLARES AMERICANOS 325 $US. Diligencia de remate que se llevará a cabo el día 31 del presente mes de agosto a horas 15.- Los interesados en dicho remate pueden concurrir el día y hora señalados al primer piso de la calle Yanacocha No. 428(altos), previo empoce del 5% de la base fijada.

Es librado en la ciudad de La Paz a los veintiseis días del mes de agosto de mil novecientos setenta y dos años.

Fdo. SAMUEL MIRANDA VALENZUELA- Juez Parroquial No. 5o. La Paz- Bolivia.

EMPRESA NACIONAL DE FERROCARRILES

CONVOCATORIA A PROPUESTAS M.4/72

MATERIAL DE ESCRITORIO

3er. LLAMAMIENTO

Por no haberse presentado oferentes en el número establecido por disposiciones legales, se invita a los señores Comerciantes e Industriales del país, intervenir en la Licitación del rubro, y presentar sus propuestas hasta horas 12,oo a.m. del día 9 de Septiembre de 1972.

La Paz, 23 de Agosto de 1972.

GERENCIA ADMINISTRATIVA

AVISO

DEUDORES MOROSOS

Se ruega a todas las personas que se detalla a continuación, apersonarse por nuestras oficinas, para arreglar sus cuentas pendientes:

	Dirección o Referencia
Carlos Daviú Jemio	Calle Murillo No. 1082
Julia Guzmán de Vargas	Calle Inca No. 100
Raul Cortez Doria Medina	Antes Of. Armentia No. 507
Waldo Figueredo Rodriguez	Mina Matilde
Wilfredo Flores Aguilar	Of. Club Los Sargentos
Garante José Gisbert Alcázar	Av. Brasil No. 1358, Of. Min. Indust. y Comercio
Walter Morales Balderrama	Antes Chacaltaya No. 418
Hugo Morales Sivaut	Calle Rosendo Villalobos No. 1384
Arturo Vargas Paz	Sagárnaga No. 53
Alejandro Vedia Vidaurre	Calle Villamontes No. 926
Enrique Peña Prada	Antes Junín No. 744
Juan José Flores F[illegible]sky	Calle Manzaneda No. 822, Of. EMUSA
Clemente Navía La Fuente	Of. I.B.M.- Contraloría

"CASA BERNARDO" S. A.

YACIMIENTOS PETROLIFEROS FISCALES BOLIVIANOS

AVISO DE REMATE DE VEHICULOS
PRIMERA REBAJA DE LEY

Yacimientos Petrolíferos Fiscales Bolivianos, de acuerdo a Resolución Suprema No. 163252, comunica al público en general, remate en subasta pública de los vehículos que se detallan, efectuada la deducción de la primera décima del valor inicial.

No.	PLACA	VEHICULO	MARCA	MODELO	AÑO	VALOR REMATE
1.-	78635	camión	G.M.C.	370	1958	$b. 13.500.00
3.-	79711	"	Chevrolet	60	1963	" 22.500.00

El remate se llevará a efecto en el local que tiene YPFB en Planta de Entre Ríos de esta ciudad, el día 7 de septiembre de 1972 a partir de horas 10.

Los interesados deberán previamente depositar el 10% sobre base para tener derecho de intervención; los adjudicatarios depositarán en el término de tres días el valor del remate, bajo conminatoria de perder el 10% de garantía.

Los vehículos podrán ser vistos por los interesados en los depósitos de la Planta de Entre Ríos.

La Paz, 23 de agosto de 1972

Original firmado por Ing. Rolando Prada Méndez Gerente General YPFB

Fdo. JEFE DPTO. TRANSPORTES YPFB.

Vo. Bo. GERENTE GENERAL

C vimin inti

Cada sobre contiene de Vitamina C.

FORMULA SEGURA
PARA QUE NO SE RETRASEN LAS
FUNCIONES MENSUALES
FEMENINAS

Cuando las funciones femeninas se retrasan, usted se siente nerviosa y preocupada ¡Elimine la causa enseguida! Tome KRONOX y rápidamente recobrará esa normalidad y bienestar que la harán sentirse segura. KRONOX es el moderno procedimiento que la ciencia médica ha puesto al servicio de la salud y la felicidad de la mujer, cuando se retrasan sus "días críticos". ¡Pídalas hoy en su botica y siéntase segura, contenta y saludable! K-5

SEGURAS
KRONOX CAPSULAS
para la mujer

arreminas chino arece en Haifong

ASHINGTON, 28 (AP).- Un ba-minas chino ha aparecido en el rto de Haifong, según confirmó el Pentágono, que advirtió ismo tiempo que Estados Uni-no permitirá el barrido de las as que cerraron el puerto en o pasado.

entes del Servicio de Intelli-ia insinuaron que la aparición primera vez de un barreminas o en uno de los siete puertos dos de Norvietnam podría pre-ar un intento de levantar el ueo de las minas.

Departamento de Defensa de-ó "Haremos lo que sea nece-o para mantener las aguas mi-s mientras el enemigo insista u invasión ofensiva a través de gona desmilitarizada, en Sur-nam".

o aclaró qué medidas se toma-si se intentara barrer las mi-

Fueron colocadas el 8 de mayo ismo tiempo que el Presiden-Nixon ordenaba la intensifica-de los bombardeos de las vías eas usadas para llevar mate-de guerra por tierra de la Chi-Norvietnam.

entes oficiales expresaron, la marina de guerra está lista a sembrar más minas en reem-o de las que sean retiradas. a declaración oficial dió a en-ler que Estados Unidos podría ar medidas más fuertes, por ejo, el hundimiento de los ba-minas que pretendan reabrir anales de acceso.

l Pentágono señaló que no hay cios de que el barco chino haya rido minas en Haifong.

stamos vigilando el puerto es-hamente -declaró- no ha habido ndas o salidas de cargueros de que se sembraron las mi-".

viones norteamericanos reali-n intensos bombardeos en la de Haifong durante el fin de ana pero aparentemente el ba-minas no fue uno de los blan-

eritos del Servicio de Intelli-cia informan que se trata de un reminas de la clase Woosung, 136 pies que consideran capaz de rer minas acústicas y posible-te también las magnéticas.

LA FAMILIA MCGOVERN.- El senador George McGovern posa con su familia en su hogar de Washington durante la primavera de 1972. Se distinguen de izquierda a derecha: Mary, Terry, Ann McGovern Mead, Susan McGovern Rowen, la señora de McGovern, el senador y candidato a la presidencia de los Estados Unidos de Norte América y Steve. La política de McGovern está respaldada, muy particularmente por la juventud norteamericana. Sus principios se basan en una nueva orientación hacia la política exterior y el cese del conflicto de Vietnam.

NIXON VETO EN 1968 LA RETIRADA UNILATERAL DE TROPAS DE VIETNAM

-WASHINGTON, 28 (INTER PRESS SERVICE).- Durante la campaña electoral de 1968 se refirió Nixon a un "plan secreto" que llevaría a la práctica si lo elegían presidente.

El plan consistía en dos elementos: gradual retirada de las fuerzas terrestres en Vietnam, y paralela intensificación de la guerra en sus otros aspectos, a objeto de evitar el colapso del régimen de Saigón.

Esta y otras revelaciones hizo Daniel Ellsberg, un ex alto funcionario del Departamento de Defensa, en el curso de una conferencia de prensa, el mismo día que los republicanos reelegían a Nixon como candidato.

Ellsberg adquirió notoriedad mundial cuando entregó a la prensa documentos secretos del Pentágono sobre la guerra de Vietnam esta acción le valió un proceso judicial del gobierno.

Dio a entender que la actual política vietnamita de Nixon no es en reacción a la ofensiva militar de Hanoi, sino que responde a lineamientos trazados antes de asumir la presidencia.

Aludió Ellsberg a un memorándum cuya confección lo encomendó en diciembre de 1968 Henry Kissinger, que poco después sería nombrado por Nixon su asesor en seguridad nacional. En su memorándum enumeraba Ellsberg siete posibles soluciones de la guerra. Nixon sin vacilar borró del texto la séptima alternativa : retirada unilateral de las fuerzas estadounidenses. Ya antes, durante la campaña electoral, se había preocupado Nixon en subrayar este mismo pensamiento.

La escalada de la guerra es una constante dentro del plan estratégico de Nixon. Desde enero de 1969 cuando ingresó a la Casa Blanca.

Según Ellsberg, Nixon se embarcó deliberadamente en una política que negaba toda solución pacífica del conflicto "entonces y ahora". La intensificación de los ataques aéreos obedecería en tal sentido a la doble finalidad de neutralizar la retirada de tropas, y advertir a Hanoi y sus aliados que él (Nixon), "no se dejaría constreñir" por las limitaciones impuestas a su predecesor Johnson.

También dijo que Kissinger llamó al embajador soviético, Anatoly Dobrynin, a poco de ocupar Nixon el sitial de la presidencia, para decirle que EE.UU, reanudaría sus bombardeos contra Vietnam del Norte, si el enemigo no se allanaba a un acuerdo en la conferencia de París.

Sin darlos a conocer en su oportunidad al público, Nixon dio tres pasos, en sus primeros diez meses de gobierno, lo suficientemente claros como para que Hanoi se enterara del indeclinable apoyo norteamericano al régimen de Saigón.

Ellsberg los enunció como sigue: "1) una prolongada operación terrestre de los "marines" en Laos la operación fue bautizada "Dewey Canyon".

2) Ataques de los B-52 en Camboda.

3) Una misión de reconocimiento de "hombres ranas" de la infantería de marina en el puerto norvietnamita de Haifong.

El plan Nixon también contemplaba la intensificación de los bombardeos y el minado de todos los puertos norvietnamitas, concluyó Ellsberg. En la reunión de prensa fue acompañado por Paul MacCloskey, un representante republicano en el congreso, que durante las elecciones primarias encabezó un fugaz intento del ala izquierda de su partido contra Nixon.

Violencia en Irlanda causó hasta la fecha 328 muertos

BELFAST, 28 (AP).- Un soldado británico fue muerto hoy por un francotirador, al final de un fin de semana largo en que la violencia terrorista provocó por lo menos diez víctimas.

El soldado fue muerto por un solo balazo en la cabeza, en la avenida Beechmount, mientras patrullaba el distrito católico de Falls Road, en esta capital.

Con ello, el total de muertes en los tres años de violencia civil en Ulster asciende a por lo menos 541 -de las cuales 328 corresponden sólo a este año.

El total del fin de semana podría ser más alto, puesto que el ejército británico anunció la muerte de un miembro del primer batallón de infantería ligera, pero añadió que las circunstancias de su deceso no estaban del todo dilucidadas.

Se ha ordenado una investigación al respecto.

Tres de las víctimas fueron miembros del Ejército Republicano Irlandés (ERI) que resultaron volados por una bomba que colocaban el sábado en un restaurante de la ciudad.

Otras tres fueron civiles (dos católicos y un protestante) muertos por los llamados "Carniceros de Belfast" -pandillas de asesinos rivales que han provocado más de 50 víctimas en el conflicto entre los fieles de ambas religiones en la provincia.

Dos milicianos del regimiento de defensa de Ulster, volados por una bomba, y un sargento del ejército británico abatido a balazos tras un motín de Londonderry, completan el total de víctimas.

El Ejército Republicano Irlandés advirtió que tomaría represalias contra cualquier persona que asistiera a las carreras y la amenaza fue suficiente para que no intervinieran 20 caballos que debían llegar de la República de Irlanda. Sin embargo las carreras se realizaron normalmente.

Abuso de drogas nocivas en Israel

TEL AVIV, 28 (AP)- Unos 40.000 israelíes han usado o abusado de drogas peligrosas, entre ellas opio LSD y barbitúricos, según informa un funcionario del Departamento de Salud Pública de Israel.

Abraham Turnow, jefe de farmacólogos del Departamento, declaró que en muchos casos se trata de menores de edad en cuyo caso las consecuencias son aún más dañinas.

Dijo que la policía arrestó a 520 israelíes y 372 turistas en 1971 por abuso de hachís.

Asesores de McGovern están preparando una política "más fría" hacia el Brasil

WASHINGTON, 28 (AP)- El equipo de asesores del aspirante presidencial demócrata George S. McGovern está trabajando en la formulación de una política más fría hacia Brasil, para el caso de ser llamados a ocupar el poder en las próximas elecciones.

"McGovern considera que los intereses nacionales aconsejan tener una relación más distante con el Brasil mientras ese país continúe siendo gobernado dictatorialmente", dijo uno de esos asesores.

Señaló que la idea fundamental en este asunto "es que los Estados Unidos no deben desarrollar una íntima alianza con aquellos países que no comparten el espíritu democrático que nutre la vida norteamericana".

En una declaración escrita para "The Associated Press" el asesor dijo que en el caso de ser llamado a ocupar la Casa Blanca el Senador McGovern adoptaría "diversas medidas" tendientes a dar un nuevo tono a las relaciones brasileño-norteamericanas.

"Que medidas específicas? Eso es lo que estamos analizando en estos momentos", dice la declaración.

Señala que una de ellas podría ser la reducción de la asistencia militar. En las filas de McGovern se considera que aun cuando es modesta- este año se la estima en 16 millones de dólares -identifica a Washington con el aparato brasileño de represión.

En esferas allegadas al gobierno del Presidente Nixon se critica la posición de McGovern diciendo que mina la confianza desarrollada en las relaciones brasileño-norteamericanas, que ha permitido en los últimos años la solución de más de una delicada diferencia.

"Se ha creado un ambiente de confianza dentro del cual, si surgiera un problema con ese país, podemos buscarle juntos una solución", se dijo en esos medios.

Se aludió así a la solución que en los últimos tres años se ha dado a asuntos como el de los derechos de pesca en las aguas que el Brasil reclama como suyas; las exportaciones textileras brasileñas; la distribución de la carga entre las flotas de los dos países, y la colocación del café instantáneo en el mercado norteamericano.

En los medios oficiales se sostiene que la suspensión de la asistencia militar, si se la condiciona al retorno a una forma democrática de gobierno, puede ser considerada como una intervención en los asuntos internos de ese país.

Se le selañan además otras fallas al concepto de McGovern. "Las naciones de la América Latina van a desarrollar sus propias formas de gobierno y nosotros debemos reconocer la limitada capacidad que tenemos para modificar esa realidad", expresan.

En realidad, en esos medios se va más allá de lo que ha dicho McGovern, pues la posición que este ha reiterado es de que cada país puede darse el tipo de gobierno que quiera, pero que los Estados Unidos no tienen por qué sentirse obligados con su simpatía y ayuda hacia aquellos que no comparten sus ideales democráticos.

En las esferas oficiales se cree de todos modos que las relaciones brasileño- norteamericanas podrían sobrevivir sin dificultades intolerables una administración encabezada por McGovern.

Señalan que no se debe subestimar la capacidad de adaptación de los dirigentes brasileños.

Conflictos en el Yemen pueden terminar con sangrienta lucha

BEIRUT, 28 (AFP)- Un sangriento conflicto podría producirse en cualquier momento entre la República Arabe del Yemen y la República Democrática del Yemen, cuyas relaciones empeoraron en los últimos meses.

Observadores radicados en la capital libanesa explicaron que la tensión entre Yemen del norte y Yemen del sur ha alcanzado su punto más agudo.

Aden acusa a Sanaan de dar asilo a los grupos opositores que complotan contra el régimen pro comunista del sur. Igualmente, de querer derrocar ese gobierno por la fuerza, de acuerdo con Arabia Saudita y el sultán Deloman.

Por su parte, el gobierno norteño denuncia las incursiones y los atentados perpetrados en su territorio por grupos armados en el sur.

Hace ya mucho tiempo que la paz vacila entre esos dos países situados en la península arábiga, a lo largo del Mar Rojo. Pero las relaciones se agravaron peligrosamente cuando, el pasado 29 de febrero, hombres de Aden asesinaron, en un villorio de la frontera, al jeque Naji al Khadir y a ochenta de sus partidarios.

Esta matanza hizo que las comunicaciones ereas y por carretera entre ambos países fueran cortadas. Semanas más tarde quedaron restablecidas. Pero nuevamente se interrumpieron, como consecuencia de la ejecución, en el mes de julio, en Yemen del norte, de ocho "espías" que formaban parte de un grupo de cuarenta hombres llegados del sur.

Por último, el desvío, la semana pasada, de un avión de la línea regular Beirut-El Cairo- Aden, hizo que la tensión aumentara aún más.

Deuda externa argentina asciende a cinco mil millones de dólares

BUENOS AIRES 28 (INTER - PRESS SERVICE).- La deuda externa argentina asciende a los 5 mil millones de dólares, y los principales acreedores son el Banco Mundial, el Fondo Monetario Internacional (FMI) y el Banco Interamericano de Desarrollo. Además, una tercera parte de la deuda pública externa está representada por obligaciones con Estados Unidos.

Informó el matutino "Clarín" que el total adeudado por el sector público alcanza a 2,7 mil millones de dólares, discriminado en la siguiente forma: 1,3 mil millones corresponden al gobierno, 614 millones a empresas del estado, 493 a sociedades con participación estatal y 319 millones a bancos oficiales.

En cuanto a los acreedores la lista de organismos internacionales está encabezada por el Banco Mundial, con 235 millones de dólares, el FMI con 174 millones, y el BID con 111 millones, sumando en conjunto 520 millones de dólares.

Discriminando los acreedores por países, las deudas a saldar son estas: con EE.UU, 837,1 millones de dolares; con Alemania Federal, 416,3 millones; con el Reino Unido, 257,5 millones; con Italia, 247,9 millones; con Francia, 86,4 millones, con España 71,2 millones y con otros países de Europa, Asía y América Latina 279 millones.

Indicó "Clarín" que "de cualquier manera, una tercera parte de la deuda pública externa está representada por obligaciones con Estados Unidos. Esta circunstancia es tanto o más gravosa si se tiene en cuenta que ese saldo deudor debe sumarse al abultado resultado negativo que, desde hace muchos años, se produce en la balanza comercial entre ambos países".

EMBAJADA BRITANICA

Se vende auto limousine Austin Princess, modelo 1966. Los interesados pueden verlo en la Embajada Británica, Avenida Arce 2732, en horas de oficina. Las ofertas deben ser enviadas en sobre cerrado a "TRANSPORT OFFICER", Embajada Británica, casilla 694 y serán abiertas el 14 de septiembre, fecha en la que se notificará a la persona cuya oferta resulte ganadora.

URGENTE

Precisamos servicios de empresas especializadas en construcción e instalación de equipos de calefacción, ventilación y aire acondicionado.

Llamar a teléfonos 59255 - 59355

¡ÚNICO EN SU CLASE!

"PERDIDOS EN LA NOCHE"

(MIDNIGHT COWBOY)

CONTRATO MIXTO

Doy casa junta en Av. 20 de Octubre, amueblada y con teléfono.
Ref. teléfono No. 21487 de 14 a 19 horas.

AVISO

Al señor Guillermo Paz Sanjinés se le insinúa cumplir con sus obligaciones económicas contraídas en la ciudad de Oruro; caso contrario se le seguirá la acción judicial correspondiente.

RENE NAVA

NECESITAMOS

Embajada compraría o alquilaría casa con jardín (1.000 m2) garaje cubierto para 2 autos, posibilidad de parking 3 autos, construcción mínima 1.300 m2. O piso de 1.200 m2. de oficinas construídas o a construirse. Centro de la ciudad. Ofertas y planos Ave. Arce No. 2383.

C- vimin inti

Cada sobre contiene 1g. de Vitamina C.

TORNOS MECANICOS COMENDADOR II

NARDINI

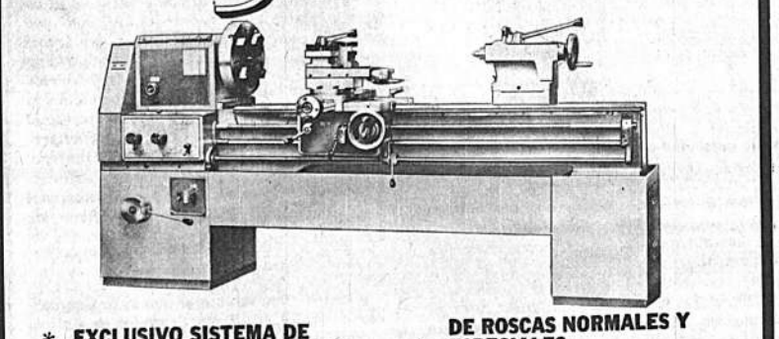

* EXCLUSIVO SISTEMA DE TRANSMISION POR CAMBIO.
* DISTANCIA ENTRE PUNTOS 1000-1500 mm.
* CAJA NORTON CON ENGRANAJES QUE FACILITAN EL TRABAJO
* DE ROSCAS NORMALES Y ESPECIALES.
* PLATO LLEVADOR DE 4 MORDAZAS Y UNIVERSAL DE 3 MORDAZAS.
* CON BOMBA DE REFRIGERACION.

HANSA Ltda. La firma boliviana de su confianza con mas de 65 años al servicio del país

DEPTO. TECNICO Tels. 42836 · 55219 · 53661

Sucursales: COCHABAMBA · ORURO · POTOSI · SANTA CRUZ · SUCRE · TARIJA · VILLAZON

Comunicado del Ministerio de Asuntos Campesinos y Agricultura

LA HONORABLE JUNTA NACIONAL DE ALMONEDAS DEL MINISTERIO DE ASUNTOS CAMPESINOS Y AGRICULTURA,

COMUNICA:

Que la fecha señalada para la apertura de Propuestas relativas a la adquisición de vehículos y maquinaria agrícola, ha sido diferida en aproximadamente veinte días, a solicitud expresa del ente financiador USAID/B.

Oportunamente se dará aviso de la fecha para la presentación de propuestas, las mismas que deben sujetarse estrictamente al Pliego de Especificaciones y a lo establecido por el Decreto Supremo de 22 de mayo de 1939, no debiendo descuidarse la presentación del Certificado de Solvencia de la Contraloría General de la República y demás requisitos.

Las firmas que hubiesen presentado sus propuestas sujetándose al plazo que se concedió anteriormente, deben retirarlas de la Secretaría General de este Ministerio, por cuanto no ha sido abiertas, como emergencia de la presente resolución tomada por la Honorable Junta Nacional de Almonedas.

La Paz, 28 de Agosto de 1972.

DEPARTAMENTO DE RELACIONES PUBLICAS
MINISTERIO DE ASUNTOS CAMPESINOS Y AGRICULTURA

CONSEJO NACIONAL DE EDIFICACIONES ESCOLARES "CONES"

MINISTERIO DE EDUCACION Y CULTURA

MINISTERIO DE URBANISMO Y VIVIENDA

2da. CONVOCATORIA A PROPUESTAS No. 2/72

RECTIFICACION Y AMPLIACIONA LA CONVOCATORIA DEL 19/AGOSTO/72

Por disposición de la Dirección Ejecutiva de CONES, se convoca a propuestas para la provisión del siguiente material escolar con destino a los establecimientos fiscales educativos de la República.

1.- 30.000 gruesas de tiza blanca

2.- 10.000 gruesas de tiza de color

Las propuestas deberán ser presentadas con las formalidades de Ley, en las oficinas de CONES, calle Potosí No. 940, 5o. piso, La Paz, hasta horas 16:00 p.m. del día lunes 11 de septiembre de 1972.

Mayores informaciones y especificaciones serán proporcionadas a los interesados en las mismas oficinas de CONES (Depto. de Licitaciones).

La Paz, 24 de agosto de 1972.

Depto. de Licitaciones

Vo.Bo. Arq. Alberto Contreras Ruíz
DIRECTOR EJECUTIVO DE CONES

EN BUSCA DE UNA POLITICA ECONOMICA NACIONAL

CONFEDERACION DE EMPRESARIOS PRIVADOS DE BOLIVIA

CEPB

A veinte años de la iniciación del proceso revolucionario de 1952 que cambió fundamentalmente las estructuras de la sociedad boliviana y que le permitió vislumbrar la posibilidad de realizar una personalidad nacional integrada, y, a un año de la Revolución de Agosto que desterró la anarquía, año en el que se ha logrado una estabilidad política en base a la conjunción de las fuerzas populares de los dos grandes partidos tradicionales y la Institución Armada, estamos los bolivianos en el momento de acometer la gran tarea de la construcción nacional, iniciando un auténtico y audaz proceso de desarrollo integral y autosostenido.

Conciente de esta coyuntura histórica, la Confederación de Empresarios Privados hizo, días atrás, un llamado a la Nación y a su Gobierno acerca de la necesidad de que se implante una nueva política económica que sea coherente en su concepción, clara en su ejecutoria y firmemente arraigada en la ideología nacionalista, a la vez que ajustada a la realidad nacional. Ese llamado tiene ciertamente un sentido general referido a las grandes proyecciones y objetivos de la política económica que debe definirse y realizarse en el país y no se dirige -como se interpretó en algún círculo- a determinadas personas o tendencias, ni se limita a ciertos aspectos o rutinas en curso de trámite.

Con el ánimo de contribuir a la toma de posición que hemos demandado enunciamos a continuación algunas de las metas centrales a las que en nuestro criterio se debe orientar la política económica. Lo hacemos con el convencimiento de que cualquier estrategia político-económica por acertada que sea, no puede tener éxito si no cuenta con la activa participación de todas las fuerzas del país y con el consenso de la sociedad en todas sus capas, en cuanto a sus métodos y objetivos.

Entre las metas a señalarse, creemos que deben figurar prioritariamente las siguientes:

1.- EXPORTACIONES.- Es imperioso incrementar y diversificar las exportaciones. Incrementarlas para generar divisas en cuantía suficiente para mejorar el nivel de vida de nuestro pueblo, costear las crecientes importaciones que requiere todo proceso de expansión y al mismo tiempo para que el servicio de la deuda externa no incida cada vez más negativamente en nuestra balanza de pagos. Diversificarlas para lograr un desarrollo económico más independiente.

En la actualidad los minerales representan aproximadamente el 80% de las exportaciones bolivianas con gran predominio del estaño. Es urgente corregir la acentuada vulnerabilidad hacia el factor externo, que emerge de la monoexportación. De ahí la importancia de desarrollar con prioridad los sectores de producción no tradicionales orientándolos a la exportación.

Este primer objetivo, dadas las características de nuestra economía, es tan importante que no ofrece otra alternativa viable. Bolivia tiene que multiplicar sus exportaciones en todo sentido o quedar estancada.

2.- EXPANSION AGRO-INDUSTRIAL.- Es necesario desarrollar el potencial agrícola del altiplano, el valle y el trópico. Pero este esfuerzo debe canalizarse con miras no sólo hacia el autoabastecimiento sino también hacia la exportación, ya que de lo contrario se vería frustrado por la estrechez del mercado interno. El fomento de agroindustrias creará nuevos polos de desarrollo y constituirá el medio más expeditivo de contribuir a que el hombre de campo alcance un nivel de vida digno y que se incorpore plenamente a la nacionalidad.

3.- DESARROLLO INDUSTRIAL.- Nuestra industria manufacturera tiene que mejorar sus esquemas de localización y tecnología, así como complementarse lineal y geográficamente, para que pueda competir en el mercado externo y hacer frente al desafío de los procesos de integración. Si bien su modernización y crecimiento será obra que emprenderán los propios industriales, el Estado debe coadyuvar a tal propósito efectuando ajustes encaminados a favorecer su racionalización, a erradicar el contrabando y mejorar calidades.

4.- EMPLEO.- Los índices de desocupación y subempleo en el país son alarmantemente altos. La escasa capacidad de absorción de mano de obra de todos los niveles de calificación ha motivado una sistemática emigración de nuestra juventud de toda extracción social, con grave desmedro de nuestro capital humano.

Es imperativo elevar los niveles de empleo al más breve plazo, intensificando los programas de obras públicas -de infraestructura y de tipo social- y en general de las actividades económicamente viables que hacen una utilización extensiva de recursos humanos. Esta acción, simultáneamente al efecto multiplicador del sector fortalecido de las exportaciones y del desarrollo de las industrias, contribuirá enormemente a la solución de este grave problema social.

5.- CAPITALIZACION.- Las necesidades de capital para mantener y sobre todo aumentar nuestros índices de crecimiento, son cuantiosas. Se requiere por tanto fomentar intensivamente la creación de capitales, estimulando el ahorro interno y canalizándolo hacia actividades reproductivas. Sin embargo todo el esfuerzo que pueda desplegar el Estado y el sector privado será insuficiente. Por ello se requiere todavía del capital externo para que asociado con el nacional -estatal o privado- mediante el sistema de sociedades mixtas, nos permita recibir el enorme flujo de transferencia tecnológica tan necesario en un país atrasado y descapitalizado como el nuestro.

6.- PRODUCTIVIDAD.- En los países económicamente débiles es obvia la necesidad de optimizar el uso y rendimiento de los recursos disponibles. Las mejoras tecnológicas, la capacitación de la fuerza de trabajo y la disciplina en la producción son factores esenciales para elevar la productividad. Una disciplina conciente, razonada y espontánea a nivel social tiende a crear una mística del trabajo y la producción. Pero poco podrá exigirse del técnico y del obrero si esta actitud no se observa generalizada y verticalmente, comenzando por los niveles empresariales y los de autoridad. El respeto y observancia del orden institucional, de las competencias y atribuciones, de los calendarios de trabajo es básico en las esferas pública y privada.

Una vez que se señalen las metas, como las que hemos enunciado -desde luego sin ánimo de agotarlas- se debieran establecer las políticas tendientes a su logro, conformándolas a un modelo de desarrollo definido y preciso que debe adoptarse. De tal forma las políticas tributarias, crediticias y sobre todo la monetaria se orientarán a la consecución sistemática, continuada y eficaz de los objetivos. Esto implica la revisión de los esquemas fiscales, financieros y burocráticos para remover sus trabas actuales que restringen la posibilidad de movilizar el capital, desalientan su arraigo en el país y no estimulan suficientemente la reinversión.

Para alcanzar las metas es además necesario el establecimiento de ciertas condiciones y actitudes que se reflejen claramente en la legislación. En este orden apuntamos las siguientes orientaciones:

- El país requiere básica e imprescindiblemente de la creación de riqueza. Y el instrumento más idóneo para crearla en condiciones de mayor eficiencia es indudablemente la empresa. Esto está demostrado históricamente a través de los tiempos, cualquiera sea el sistema económico y social.

- Consecuentemente es necesario establecer las condiciones que permitan el desenvolvimiento y fortificación de la empresa boliviana. Entre tales condiciones es fundamental la libertad de acción. Al igual que el individuo que logra su realización personal solamente en un ámbito de libertad, la organización empresarial, sea pública o privada, se desarrolla a plenitud únicamente cuando goza de autonomía, cuando puede fijarse sus propias metas y perseguirlas bajo el estímulo de su propia voluntad. Pero esta autonomía o libertad no significa de modo alguno menor responsabilidad hacia el interés público, sino que por el contrario significa una mayor responsabilidad para sí y una mayor supervigilancia social. Esta supervisión no consiste empero en aplicar procedimientos de mera fiscalización mecánica y detallada, ni en interferir las operaciones del ente empresarial, sino que se ejercita evaluando sus resultados, en los que radica su utilidad social.

- Entre las definiciones conceptuales que implica una política económica, debe figurar esencialmente el criterio de la libertad de acción en todas las fases de la operación industrial, desde la iniciativa para establecerla, los medios y formas de administrarla, comprendiendo la posibilidad de errar y hasta la de perecer si no tiene la suficiente eficiencia y competividad, para que no se torne en una carga social.

- En aplicación del referido criterio, la empresa boliviana - pública o privada - debiera tener libre acceso a todas las áreas de la actividad económica, con la sola limitación de reservar algunas de ellas al capital nacional, sin discriminar su naturaleza pública o privada. Dentro de este enfoque ambos sectores se complementarían recíprocamente, en un plano de leal y provechosa competencia.

- Para el logro adecuado de dicha complementación y competencia, es necesario que se apliquen las mismas reglas de juego para ambos sectores, eliminándose los monopolios - públicos o privados - y las prebendas que establecidas con el ánimo de favorecer a los entes estatales, mas bien los perjudican por afectar su eficiencia al apartarlos de la sana competencia.

- La permanencia y continuidad en su aplicación son requisitos destacados de una política dinámica de desarrollo y deben traducirse en estabilidad tributaria, legislativa en general y sobre todo en una sucesión consecuente y coordinada de actitudes y medidas. Los cambios contradictorios y sorpresivos - como por ejemplo fomentar la exportación y prohibirla de pronto ante la primera dificultad - son dañinos y desalentadores.

- La búsqueda de excedentes (utilidades) es indudablemente el combustible que mueve toda actividad económica, como se reconoce ahora hasta en los estados socialistas.

La función de la empresa es crear riqueza generando excedentes. La del Estado es la de orientar la distribución de esa riqueza y preservar a la sociedad de cualquier abuso emergente del logro de utilidades. Para el cumplimiento de ambas funciones el Estado tiene la autoridad y los medios necesarios.

Si aplica una planificación adecuada y utiliza los métodos indirectos a su disposición, como ser los tributarios, crediticios y monetarios puede asegurarse que la actividad económica - estatal y particular - signifique un alto beneficio social.

- Cuando, contrariando lo dicho, las medidas fiscales tienden a ejecutar procedimientos de economía centralizada y dirigida en todos los aspectos y detalles de la operación empresarial, se tiene como resultado los numerosos fracasos a que condujeron los experimentos de este tipo realizados en el país y en el exterior.

- Creemos que por propia experiencia se ha formado un consenso en el país respecto a los enunciados anteriores. Sin embargo hay quienes olvidando la dinámica de la sociedad boliviana todavía temen la creación o "hipertrofia de grupos económicos privilegiados" en un país cuyas empresas estatales y privadas más grandes son pigmeos al lado de las existentes en los países vecinos. El espectro de los barones del estaño cuyas características por su volumen y concentración económica no son en absoluto comparables con los sectores productivos de hoy, parece seguir campeando en la mentalidad de ciertos políticos, aunque ese fenómeno no pueda ya reproducirse en el país por haber correspondido a estructuras y condiciones ya superadas históricamente.

Otro estereotipo que se repite de cuando en cuando, con evidente abstracción de las experiencias de los últimos años, es el de las nacionalizaciones. Entendido el concepto como la transferencia de actividades privadas al sector público resulta desconcertante si se considera que una enorme proporción de las principales fuentes de producción ya están estatizadas. Otro es naturalmente el caso de la "bolivianización" de las empresas en que predomina el capital extranjero, proceso que en forma espontánea y esforzada han iniciado ya los empresarios nacionales, siendo ejemplos representativos las transferencias recientemente operadas en las áreas del comercio y la minería.

Al expresar estas opiniones, la Confederación de Empresarios Privados de Bolivia abriga el propósito de promover un movimiento de concientización respecto a la necesidad de encarar la política económica con un enfoque radicalmente nuevo y verdaderamente revolucionario, capaz de romper los mitos del pasado inmediato y comenzar real, pragmática y firmemente a superar nuestro lacerante subdesarrollo.

La Paz, agosto de 1972.

Tarija

Comenzaron las deliberaciones en Congreso del Autotransporte

Tarija, 28 (PRESENCIA).- Con la presencia del Ministro del Interior, Cnl. Mario Adett Zamora, en representación del Gobierno, fue inaugurado ayer el X Congreso Nacional de Trabajadores del Autotransporte.

Durante su intervención el Ministro Adett manifestó que actualmente el Gobierno nacional trabaja siguiendo el lema de "Guerra a la corrupción y la inmoralidad".

El Ministro explicó la política laboral que actualmente sigue el gobierno nacional, haciendo mención especial en lo que se refiere a los trabajadores del volante.

En otra parte de su discurso, el Ministro del Interior, aclaró a los congresistas que en la actualidad no se encuentra detenido ninguno de los trabajadores de ese sector laboral. La revelación de Adett motivó el aplauso de la concurrencia.

El Ministro Adett Zamora estaba acompañado por el Subsecretario del Interior, Jorge Antonio Elio.

En el acto inaugural, usaron también de la palabra el Prefecto del Departamento Oscar Rodríguez el Alcalde de Tarija, Jorge Azurduy Estenssoro y el Presidente del Comité Pro Santa Cruz, Oscar Román Vaca.

En representación de los trabajadores del autotransporte intervinieron Domingo Arciénega, Secretario Ejecutivo de la Confederación Nacional y Juan de Dios Arandia, Secretario Ejecutivo de la Federación 15 de Abril de Tarija.

El acto de inauguración realizado en horas de la mañana, tuvo como escenario la sede de la Federación Departamental de Choferes de Tarija, situada en la plaza Luis de Fuentes.

Las deliberaciones del Congreso se prolongarán por espacio de una semana, teniendo como sede el local antes indicado.

Por razones de fuerza mayor, no pudo estar presente en el acto de inauguración el Subsecretario de Trabajo, Sergio Otero, ya que recién en la tarde se produjo el arribo de la combinación aérea.

El Ministro Adett Zamora que se encontraba en Tarija desde el sábado, se trasladó ese día al Santuario de la Chaguaya. Luego de la inauguración del Congreso, siguió viaje de retorno a la sede del Gobierno.

CONGRESO.- El Ministro del Interior, Cnl. Mario Adett Zamora, hace uso de la palabra durante la inauguración del X Congreso Nacional del Autotransporte que se realizadesde el domingo en Tarija. Estuvieron presentes en este acto las autoridades locales.

Falta de envíos de Cáritas ocasiona muchos perjuicios

Sucre, 28 (PRESENCIA).- "El hecho de que el gobierno no ha cancelado el importe de transporte de los productos Cáritas a diversos distritos del interior, ha precipitado la suspensión de la ayuda a diversas instituciones de la Capital" según explicó en Sucre el representante de dicha entidad.

Numerosas instituciones, desde el mes de julio, atraviesan crítica situación, al haberse suspendido dicha ayuda. Se sabe que el hecho se debe a que las autoridades habrían cumplido con sus compromisos de traslado de estos productos, desde la Aduana a las diversas instituciones.

El Manicomio Nacional Pacheco, en sus dos secciones: varones y mujeres, así como los hospicios, orfanatos, albergues, el programa de desayuno urbano y rural y otras instituciones, han quedado perjudicados por que desde el mes de julio no se les hace entrega de los productos CARITAS.

Hay vehemencia en el reclamo de estas instituciones para que "algún Ministerio cumpla sus obligaciones y entregue el aporte gubernamental respectivo a esta ayuda".

Hay muchas instituciones que por falta de productos CARITAS se han visto seriamente afectadas, especialmente el Hospicio 25 de Mayo y los manicomios, por cuanto con estos productos era posible una regular alimentación, hecho que ha movido a las propias autoridades de Chuquisaca para efectuar el reclamo correspondiente.

TABLILLA DE LA CORTE SUPREMA

Sucre, 28 (PRESENCIA).- En el curso de la presente semana, la Sala Penal de la Corte Suprema de Justicia resolverá las siguientes causas:

LA PAZ.- Ministerio Público c/ Antonio Tancara Vargas , Parricidio.

SANTA CRUZ. Adela Rojas vda. de Siles c/ Edgar Caero Guzmán, homicidio en accidente de tránsito.

POTOSI.- Isidora Condori de Cruz y Gregorio Cruz c/ Teófila Trujillo Flores, Serafina Flores de Trujillo y Julia Trujillo Flores, heridas.

SANTA CRUZ, Miguel Caballero c/Darío Medrano, estafa.

LA PAZ. Epifania Oropeza de Caballoti c/Teófila Castro y Emilia Castro Rodríguez, perjurio.

COCHABAMBA, Caja Nacional de Seguridad Social c/Guillermo Vidal, hurto.

ORURO, Javier Mérica c/ Víctor Huamán, José Magne y Francisca Rocha vda.de Almanza, perjurio.

TARIJA, Nélida Romero y Ofelia León c/ Ana Rodríguez de Jaramillo, heridas

LA PAZ, Antonio Yujra c/ Pascual Quenta, estupro.

Miércoles 30 Sala Plena. Viernes 1o. Sala Plena. Sábado 2 DISTRIBUCION DE CAUSAS

Diez países han confirmado presencia en feria cruceña

Santa Cruz, 28 (PRESENCIA).- Faltando apenas tres semanas para que se inaugure en esta capital la octava Feria Exposición Internacional, diez países -hasta el momento- han asegurado su participación en el encuentro comercial, industrial, artesanal y artístico.

El Comité de Ferias, anunció que los últimos países en oficializar su presencia en la exposición fueron Japón, Paraguay y Canadá. Este sábado, el 90 por ciento de los espacios disponibles en el campo de la feria sobre la avenida Kennedy, estaba cubierto.

INTENSO TRABAJO

Decenas de trabajadores, desde hace unas tres semanas, se encuentran preparando el campo de la feria. Nuevos galpones y stands están siendo levantados. Los espacios sostenidos por algunos países desde hace varios años, como Argentina, Alemania, Chile y firmas nacionales, están siendo remodelados buscando dar a los respectivos stands nuevas fisonomías.

El personal permanente del Comité de Feria, intensifica la atención de los campos verdes, así mismo es reacondicionado el sector para ganadería y el redondel de exhibición de ejemplares. Los organizadores estiman que se llenarán los objetivos previstos para este acontecimiento.

STAND PRESIDENCIAL

La Presidencia de la República reservó también su stand, donde se exhibirán maquetas y fotografías de las obras realizadas, dentro el Plan de Emergencia. Algunos ministerios como Agricultura, Hidrocarburos, Minería, Urbanismo y Vivienda y otros, hace tiempo que oficializaron su participación.

La VIII Feria Exposición que se realizará después de dos años, del 17 al 2 de octubre, será amenizada -como en años anteriores- por conjuntos y cantantes de todo el país especialmente contratados. Cada noche, habrá desfiles artísticos, musicales y candidatas al reinado de la feria, además de otras amenidades como juegos populares que vienen preparando la Fraternidad "Guillermo Rivero Mercado".

Para los próximos días, se espera la confirmación de Colombia. Algunos países y empresas nacionales como YPFB, COMIBOL y otros han destacado un equipo de personal dedicado exclusivamente a preparar los stands.

FIESTA EN TUPIZA.- Representantes de los diferentes cantones de Sud Chichas participaron en días pasados en una carrera de caballos realizado en Tupiza. Arriba, el ganador, representante de Palquizo, llega a la meta. Abajo, los tres mejor clasificados.

Crece en Trinidad la escasez de artículos de primera necesidad

Trinidad, 28 (PRESENCIA).- Se nota en esta ciudad escasez de los artículos de primera necesidad, principalmente de carne, harina y azúcar, fuera de una elevación en otros que las autoridades municipales quieren controlar, pero que todavía no lo han logrado.

Según informaciones, se ha hecho conocer que hay un principio de arreglo con la Federación de Ganaderos, para solucionar el problema de la carne, pues se ha solicitado que sea esta entidad la que proporcione la provisión del consumo del pueblo. En cuanto a la harina se informó que el intermediario del cupo corresponde a este distrito vendería el artículo a comerciantes en Cochabamba y que estos la hacen llegar a esta capital con un recargo que ha producido una elevación del artículo, hoy ya autorizado por la Comuna, en vista de la falta de harina para el consumo. De $b. 116.- de hace poco, ha sido elevado a $b. 120.- el quintal y se ha conocido que un comerciante cuya carga se encuentra en uno de los puertos, ha hecho saber que si la Alcaldía no le permite vender el quintal a $b. 125.- pasará el producto a los pueblos del norte.

Por su parte el Alcalde ha oficiado a la firma Hansa para que se encargue del cupo de harina para el Beni, a fin de que la provisión sea más efectiva y no se vuelva a llegar a esta situación.

Se realizará en Trinidad un curso para empresarios

TRINIDAD, 28 (PRESENCIA).- Auspiciado por la Empresa Beneficiadora de la Carne y la Federación de Ganaderos, se dictará un cursillo de Administración de Empresas en esta capital a partir del lunes 4 de septiembre. Gonzalo Montenegro, director del Centro de Estudios Empresariales de UNIAPAC será el encargado de estos cursillos que por primera vez se realizarán en este distrito. Acompaña a Montenegro, Víctor Kolemberger, Licenciado en Administración de Empresas de la Universidad de Buenos Aires.

La introducción a esta actividad para la fuerza empresarial benisna que se encuentra en sus inicios de verdadera organización, con este ciclo de conferencias, significará una gran ayuda, puesto que se abordarán dentro de ellas puntos importantes tales como: Introducción a la Administración, organización y dirección de empresa, planeamiento, Coordinación y Decisión de planes.

En sus declaraciones, Gonzalo Montenegro manifestó el interés por llevar adelante estas actividades, por el potencial que representa el Beni para la inversión del capital.

"Por estas razones el aporte que se haga a los empresarios benianos en esta clase de conocimientos, es para nosotros una gran satisfacción y una ayuda que modestamente estamos o queremos hacer".

Nuevo comandante de la II División continuará las obras que se ejecutan

ORURO, 28 (PRESENCIA).- "Si bien por el momento no tengo planes y proyectos concretos, empero mi propósito, es continuar las obras que, actualmente, están en ejecución en el Comando Divisionario y sus unidades directamente dependientes, para lo cual, elaboraré una agenda de inspecciones, que me den una idea clara del avance de obras, así como de las necesidades. Estas inspecciones cumplirán entonces, un doble propósito asimismo, deberé comprobar el alto grado de instrucción y entrenamiento militar en que se encuentre cada una de las unidades castrenses".

Con estas palabras, se posesionó el nuevo Comandante de la Segunda División de Ejército, coronel DAEM Miguel Arce Zelaya quien reemplaza en ese alto puesto al coronel Juan Ayoroa Ayoroa. La ceremonia se efectuó en el local de la Segunda División el sábado por la mañana, en presencia de altos jefes y oficiales de ese importante Comando, cuya jurisdicción comprende Oruro y el distrito de Potosí.

En el mismo acto, se hizo cargo como Jefe de Estado Mayor de la Segunda División el Teniente Coronel DEM Humberto Cayoja Riart, reemplazando al coronel Augusto Calderón. Los nuevos jefes divisionarios llegaron a esta ciudad la noche del viernes.

El sorpresivo cambio de las dos principales autoridades militares que causó alguna sorpresa en Oruro, fue calificado por el coronel Arce Zelaya como "cambios de rutina, por mejor servicio". El nuevo Comandante de la Segunda División de Ejército, agregó sobre el particular: "Deseo que el pueblo de Oruro tenga la plena convicción de que los rumores que hubieran podido circular son como su nombre lo indica, simples rumores".

Instantes antes de tomar posesión de su cargo, recibió de parte del coronel Ayoroa el despacho y fue presentado a los jefes, oficiales, suboficiales y personal civil, con palabras de elogio para su persona, que fueron agradecidas por el coronel Arce Zelaya.

Finalizada la ceremonia, el nuevo Comandante declaró a la prensa: "Mis primeras palabras al hacerme cargo de esta gran Unidad, sean de cordial y afectuoso saludo al pueblo de Oruro y sus autoridades". Afadió: "Continuaré la labor positiva de mi antecesor, el coronel Juan Ayoroa Ayoroa".

El coronel Ayoroa ha sido destinado por el Alto Mando Militar como adscrito al Ministerio de Defensa Nacional. Al despedirse, manifestó a la prensa: "Creo haber cumplido fielmente mis obligaciones, para con mi institución y para con la Patria, creando un espíritu institucionalista en la Segunda División de Ejército y velando por que las relaciones entre civiles y militares, sean siempre las más cordiales".

PRODUCTOS CONALDE.- Representantes de Conalde y de Blanco Vicente y Cía. Ltda. de Potosí, dan a conocer las bondades de los productos de la Cooperativa Desgrasadora de Montegudo al anunciar la apertura de una distribuidora.

MATRIMONIO ALEMAN

-Sin hijos, busca casa o departamento semiamueblado o vacío en alquiler, con teléfono y garage, Zona Sopocachi.
Ref: Telf. 40957. Interno en horas de oficina.
Sábado y Domingo, Hotel Crillón Pza.No 709.

G. RODENSTOCK INSTRUMENTE GMBH MÜNCHEN HAMBURG ALEMANIA

Saludan muy atentamente a los miembros invitados al:

"CONGRESO DE LA SOCIEDAD BOLIVIANA DE OFTALMOLOGIA"

Rodenstock Instrumentos Oftalmológicos

- Refractómetro para Ojos
- Esquiascopio
- Proyector de Optotipos Rodavist
- Foróptero
- Caja de Prueba
- Aparato de Examen para la visión de cerca
- optómetro portátil
- Coordinómetro de proyección
- Frontofocómetro Vertex I
- Vertoproyector
- Soporte para la Medición de Lentes de Contacto
- Unidad de refracción COMBI y COMBISTAR
- Lámpara oftalmoscópica manual para varios usos Oftalux
- R3 - Aparato de control de la visión del conductor de automóviles
- R4 - Aparato de control para niños pequeños
- R5 - Aparato de control para niños
- Rodatestt R9 - Aparato de control de los atributos visuales
- Nyktotest Adaptómetro
- Lámpara de Hendidura
- Oftalmómetro
- Perímetro de Proyección
- Oftalmoscopio Binocular
- Mesa giratoria universal
- Mesa de Cambio
- Mesas para instrumentos ajustables eléctricamente
- Sillones ajustables eléctricamente.

Representantes exclusivos para Bolivia:
C.FRIEDRICH KROBITZSCH•Casilla 1044•Tel. 22348•La Paz Bolivia

BANCO CENTRAL DE BOLIVIA

CONVOCATORIA PUBLICA E INTERNACIONAL DE PROPUESTAS PARA LA ACUÑACION Y COMERCIALIZACION DE MONEDAS BOLIVIANAS DE ORO

De acuerdo a las facultades conferidas al Banco Central para acuñar monedas de oro, por los Decretos Supremos Nos. 06161, 08564 y 08631 de fechas 13-7-62, 20-11-68 y 29-1-69, respectivamente, y en cumplimiento de la autorización otorgada al Instituto Emisor por Decreto Supremo No. 10324 de fecha 30 de junio de 1972, para la acuñación y comercialización de monedas de oro, y habiéndose declarado desierta la convocatoria efectuada en febrero de 1969; el Banco Central de Bolivia llama a licitación pública para acuñación y comercialización de monedas de oro, de acuerdo a las siguientes especificaciones:

1.- PARTICIPANTES.- Podrán participar en la presentación de propuestas las firmas especializadas o sus representantes en Bolivia, que tengan experiencia en la acuñación y comercialización de monedas de oro. Para dicho fin, cada proponente deberá señalar:

a) Su razón social
b) Referencias Bancarias
c) Domicilio
d) Un detalle de las monedas acuñadas y comercializadas para los otros países.
e) Documentación que demuestre su experiencia y capacidad de comercialización.

Las firmas licitantes deberán informar sobre la red de distribución que cuentan en el mercado internacional.

2.- FINANCIAMIENTO.- Los gastos de acuñación de las monedas de oro, correrán por cuenta exclusiva del proponente, incluyendo la provisión de oro, metales para aleación y todo otro gasto relacionado con la acuñación.
En igual forma, los gastos de comercialización correrán por cuenta del proponente.

3.- CARACTERISTICAS DE ACUÑACION.- El proponente podrá presentar alternativas sobre cantidades, peso y diámetro de las monedas, para una emisión del equivalente de $us. 5.000.000.- aproximadamente, considerando las regalías para el Estado. Asimismo, deberá proporcionar una lista de las Casas Acuñadoras, para su elección por el Banco y la aplicación de controles respectivos.

Las Leyendas, símbolos y demás características de las monedas serán determinados por el Banco.

4.- EXCLUSIVIDAD.- La firma adjudicataria tendrá la exclusividad de comercialización de las monedas en el mercado internacional por un período que será fijado por el Banco Central de Bolivia.

5.- REGALIAS.- El proponente, sobre la base de las cantidades de monedas a acuñarse, deberá indicar las regalías que reconocerá el Estado. Para dicho efecto, indicará concretamente el monto total de dichas regalías.

El proponente ofrecerá las regalías sobre el valor facial o sobre la cantidad de oro fino contenido en cada una de las monedas.

El monto de las regalías deberá ser pagado exclusivamente con las monedas de oro acuñadas, las que serán depositadas en un Banco del Exterior a la orden del Banco Central de Bolivia A tiempo de suscribirse el contrato, el proponente deberá entregar como anticipo de la regalía, el 50% del monto total al que ascenderá esta en dólares estadounidenses, monto que posteriormente será canjeado con las monedas acuñadas. El 50% restante será garantizado con un documento aceptable por el Banco Central de Bolivia.

6.- GARANTIA DE SERIEDAD.- Los proponentes acompañarán a su propuesta como garantía de su seriedad, un depósito bancario, a la vista, en dólares estadounidenses, a la orden del Banco Central de Bolivia, por una suma equivalente al 5%o (cinco por mil) del monto indicado en el punto 3.

7.- CONTRATO.- El proponente cuya propuesta fuera aceptada, suscribirá un contrato mediante escritura pública con el Banco Central de Bolivia, en el que se señalarán todas las características técnicas, específicas, legales, y de arbitraje.
La falta de suscripción del contrato por el adjudicatario, una vez aceptada su propuesta, dará lugar a la pérdida de la fianza o garantía de seriedad.

8.- RECEPCION DE PROPUESTAS.- Las propuestas se recibirán hasta horas 18 del día 13 de septiembre de 1972, en sobre sellado y lacrado, dirigido a la Sub-Gerencia de Operaciones del Banco Central de Bolivia, llevando la nota marginal "PROPUESTA PARA LA ACUÑACION Y VENTA DE MONEDAS DE ORO", con los timbres que señala la Ley.

9.- APERTURA DE PROPUESTAS.- Las propuestas serán abiertas en acto público, en presencia del Directorio del Banco Central de Bolivia, y con la concurrencia de las autoridades que determina la Ley, pudiendo concurrir los Proponentes o sus apoderados legalmente constituidos, el día 15 de septiembre de 1972 a hrs. 15 p.m., en la ciudad de La Paz.

10- RECHAZO DE PROPUESTAS.- El Banco Central de Bolivia, se reserva el derecho de rechazar las propuestas y/o declarar desierta la convocatoria.

11- INFORMACIONES.- Mayores informaciones, se podrán obtener en el Banco Central de Bolivia "Casilla 3118 La Paz - Bolivia", Telex NAVIANA No. 3560023, Códigos Peterson 3o. o 4o.

La Paz, 15 de Agosto de 1972.

A pedido de USAID, suspenden compra de vehículos y maquinaria agrícola

Representantes de USAID/B., ante la Junta Nacional de Almonedas del Ministerio de Asuntos Campesinos y Agricultura solicitaron que se postergue la apertura de Propuestas, por aproximadamente veinte días, para la adquisición de vehículos y maquinaria agrícola que se realizará con un crédito que concedió la Agencia Internacional de Desarrollo.

En un comunicado del Departamento de Relaciones de ese ministerio, se informa que oportunamente se dará aviso de la fecha para la presentación de propuestas las mismas que deben sujetarse estrictamente al pliego de especificaciones y a lo establecido por el Decreto Supremo de 22 de mayo de 1939. Agrega que no se deberá descuidar la presentación del certificado de solvencia de la Contraloría General de la República y otros requisitos.

Por otro lado, expresa que las firmas que hubiesen presentado sus propuestas sujetándose al pliego que se concedió, deben retirarlas de la Secretaría General de ese Ministerio, por cuanto no han sido abiertas, como emergencia de la presente resolución adoptada por la Honorable Junta Nacional de Almonedas.

CONVOCATORIA

La convocatoria a propuestas, publicada los primeros días de julio, se refería a la provisión de 101 jeeps de doble tracción, 15 camionetas de doble tracción, cuatro camiones de cinco toneladas, tres tractores, tres rastras de discos, tres arados de discos, dos trilladoras (combinada), dos enfardeladoras, tres segadoras o cortadoras de forrajes seis limpiadoras de semillas, dos seleccionadoras de papas, una cosechadora de maíz, dos cosechadoras de forraje, dos cosechadoras de papas, dos trilladoras tipo experimental, cuatro trilladoras, dos seleccionadoras de semillas, un elevador de grano, un elevador de grano, tipo valde, una correa transportadora portátil de aluminio (de doblar). Además 70 implementos agrícolas entre bombas de agua, generadores eléctricos, cosedoras de bolsas, muestradores de semillas, huinchas para medir cosechas y herramientas de planta.

SE PREPARA REUNION DE MINISTROS DE OBRAS PUBLICAS DEL CONO SUR

Un grupo de funcionarios del Ministerio de Transportes y Comunicaciones prepara los detalles de la reunión de titulares de Obras Públicas del Cono Sur de América Latina, que se llevará a cabo entre el 5 y 13 de octubre próximo en la ciudad de Cochabamba.

Esta reunión de ministros, tiene por objeto analizar aspectos fundamentales que permitan la mayor vertebración de las naciones del sur del Continente y buscar medios conjuntos para la realización de obras de infraestructura que conduzcan a un mayor acercamiento entre estos países.

Hasta ahora, han confirmado su presencia los ministros de Obras Públicas de Argentina, Paraguay y Uruguay. No lo han hecho todavía los titulares de Brasil y Chile.

Las reuniones se realizarán en el Palacio de Portales de la ciudad de Cochabamba.

Esta será la tercera vez que los ministros de Obras Públicas del Cono Sur se reúnan, para considerar aspectos comunes relativos a la vertebración de estas naciones.

COBOCE venderá cemento en septiembre próximo

Como homenaje al aniversario del Departamento de Cochabamba, en septiembre próximo, se iniciará oficialmente la venta de cemento producido en la fábrica COBOCE.

Para asegurar una reserva de cemento para la venta al público, se ha intensificado la explotación de las canteras de piedras calizas, principal constituyente en la fabricación del cemento. Se ha logrado establecer una explotación de quinientas toneladas por día, cantidad considerada como suficiente para garantizar el suministro normal de materia prima.

CARACTERISTICAS DE LA FABRICA

La capacidad de producción de la Compañía Boliviana de Cemento Sociedad Anónima Mixta (COBOCE) alcanza a 104,000 toneladas métricas anuales, equivalente a 2,080,000 bolsas de 50 kilos.

COBOCE es una sociedad cooperativa con un 60 por ciento de capital proveniente del ahorro público; un 40 por ciento de acciones corresponden a la Corporación Boliviana de Fomento.

Rolando Viscarra asumió funciones de Subsecretario

Ayer a mediodía, Rolando Viscarra Pando fue posesionado como nuevo Subsecretario del Ministerio de Información y Deportes, en reemplazo de Mario Roncal, quien formuló renuncia de sus funciones. La posesión efectuada a mediodía estuvo a cargo del Ministro Guillermo Fortún. Viscarra Pando desempeñaba hasta ayer las funciones de corresponsal de France Press en Bolivia, cargo de que hizo dejación para asumir las nuevas funciones públicas encomendadas por el Supremo Gobierno.

Inauguraron en Cochabamba V Congreso de Oftalmología

Anoche fue inaugurado en Cochabamba el Quinto Congreso Nacional de Oftalmología, para lo que, en representación del gobierno, viajó a esa ciudad el Ministro de Previsión Social y Salud Pública, Dr. Carlos Valverde Barbery.

El nombrado Ministro fue el encargado de hacer la inauguración oficial de la reunión de oftalmólogos, la que es considerada como importante dadas las materias que en ella serán consideradas y que contará con la participación de destacados profesionales de Argentina, Brasil, Chile, Colombia, Perú y Venezuela.

Entre los temas a tratarse se tiene la Glucoma y Cristalino de la Catarata, Anatomía, Patología, Estrabismo y otros que se refieren a medidas precautorias de la ceguera que actualmente se considera que ha inhabilitado a unas cinco mil personas en el país.

INAUGURARAN CENTRO DE SALUD

De acuerdo a las informaciones proporcionadas por el Departamento de Relaciones Públicas del Ministerio de Salud, se tiene previsto que el titular de la cartera retornará hoy a esta ciudad para trasladarse a la localidad de Rosapata y proceder a la inauguración de un centro de salud en dicha localidad.

También se ha informado que participará en ese acto la Primera Dama de la Nación, señora Yolanda Prada de Banzer, quien hará entrega de camas, colchones y sábanas para utilidad del nuevo centro.

Entre otros implementos que serán entregados, se ha mencionado que se proveerá de un motor eléctrico para el lugar e instalación de una línea telegráfica.

La capacidad del centro de salud del pueblo de Rosapata, Provincia Pacajes del Departamento de La Paz, es de 25 camas, con costo de construcción de 60 pesos; prestará atención a varias comarcas campesinas aledañas.

COMISION PROYECTARA REGLAMENTO DE SERVICIO DE REFORMA AGRARIA

Mediante Decreto Supremo, el gobierno ha creado una comisión que se encargará de proyectar una reglamentación del Decreto Ley 10397 que reestructura el Servicio Nacional de Reforma Agraria, disposición legal que, en tanto se apruebe su reglamentación, está suspendida en sus efectos.

El Decreto Supremo con el número 10430, dice:

CNL. HUGO BANZER SUAREZ, Presidente de la República.

CONSIDERANDO:

Que el Decreto-Ley No. 10397 de 31 de julio de 1972, busca finalidades de desarrollo integral del agro y de promoción rural campesina y en consecuencia requiere ser reglamentado para su mejor ejecución y cumplimiento.

Que para proyectar las reglamentaciones necesarias, corresponde organizar una comisión con participación activa de los sectores interesados en la problemática rural-agraria;

EN CONSEJO DE MINISTROS, DECRETA:

ARTICULO PRIMERO.- Créase la comisión encargada de proyectar el Decreto Reglamentario del Decreto Ley No. 10397 de fecha 31 de julio del año en curso, que reestructura el Servicio Nacional de Reforma Agraria, conformada de la siguiente manera:

Un Delegado de la Presidencia de la República, que presidirá la comisión.

Un Delegado del Ministerio de Asuntos Campesinos y Agricultura.

Un Delegado del Servicio Nacional de Reforma Agraria.

Dos Delegados de la Confederación Nacional de Trabajadores campesinos.

ARTICULO SEGUNDO.- La comisión queda facultada para llamar al personal necesario y organizar las sub-comisiones de estudio que crea convenientes.

ARTICULO TERCERO.- Los delegados estatales serán declarados en comisión por el tiempo que dure el trabajo.

ARTICULO CUARTO.- Entretanto se apruebe el Decreto Reglamentario se suspenden los efectos del Decreto Ley No. 10397 de 31 de julio de 1972.

CENACO CLAUSURO AYER PRIMER SEMINARIO SOBRE COMPUTACION

El Gerente del Centro Nacional de Computación (CENACO), Ing. Jorge F. Villalobos, clausuró ayer el Seminario sobre Computación para Ejecutivos que, con auspicios de esa institución y de la Academia Nacional de Ciencias, se realizó desde el 18 del presente mes hasta ayer para analizar posibilidades de la cibernética en nuestro medio.

El Seminario contó con la participación de técnicos en el procesamiento de datos. Sus disertaciones han tendido a presentar un panorama sobre las posibilidades de la aplicación de la cibernética y la consiguiente modernización procedimental en el campo de la computación de datos.

El Seminario que se realizó en el auditorio de la Academia Nacional de Ciencias de Bolivia, en el Museo Nacional de Arqueología, fue clausurado con las disertaciones del Dr. Juan Antonio Morales, Investigador del Departamento de Investigaciones de CENACO, quien se refirió al tema "Empleo de computadoras en el análisis de decisiones y en las ciencias de gestión", y del Ing. Jorge Felipe Villalobos, Gerente Técnico de CENACO, quien habló sobre el tema "Política nacional de procesamiento de datos".

En dicho acto de clausura, el Centro Nacional de Computación entregó certificados de asistencia a las personas que concurrieron regularmente al Seminario sobre Computación.

Ing. Jorge Villalobos, Gerente de CENACO.

Situación social de empleados de AASANA no sufrirá variación alguna

AGENCIA DE NOTICIAS FIDES.- El nuevo decreto sobre política aeronáutica no afectará para nada la autonomía del personal de AASANA reveló el Subsecretario de Aeronáutica General Federico Casanovas. Ante el temor de los empleados de que la nueva disposición legal pudiera perjudicarles, el Grl. Casanovas precisó que, por el contrario, el Decreto tiende a ordenar el conjunto de normas generales y de carácter técnico para el desarrollo de la aviación nacional; busca coordinar los recursos tanto de la aviación civil como de la militar, para lograr la mejor utilización de los mismos y no afecta para nada la situación social del personal de las entidades de aeronavegación.

Por otra parte, el Subsecretario de Aeronáutica del Ministerio de Transportes y Comunicaciones reveló que el Consejo de Aeronáutica ha delegado al Vicepresidente y al Secretario de la entidad para que visten todas las organizaciones de aviación tanto nacionales como extranjeras, a fin de poder explicarles los alcances del nuevo decreto puesto en vigor la semana pasada. Dicha norma legal expresó el Grl. Casanovas, ha tenido en cuenta para su redacción estudios serios hechos en el país y también de acuerdo con las normas internacionales en tráfico aéreo, así como se han tenido en cuenta las legislaciones de los países vecinos sobre el particular. Asimismo añadió- han sido tomados en consideración los intereses de las compañías aéreas privadas, e incluso, los taxis aéreos.

El Subsecretario de Aeronáutica hizo una relación de su reciente viaje a Buenos Aires a donde acudió invitado por la Embajada de Israel para asistir a las demostraciones de un nuevo tipo de avión israelí, las cuales tuvieron lugar en la capital porteña.

Demostraciones de ese tipo de avión serán hechas próximamente en Cochabamba. Se trata, según el Grl. Casanovas, de un aparato de suma versatilidad, útil tanto para fines civiles como militares, con capacidad para 24 paracaidistas o para 20 pasajeros. Util para un aterrizaje y despegue en pistas no mayores de 100 a 150 metros. Su precio es de 560.000 $USA. La exhibición de este avión israelí en Cochabamba, tendrá lugar el próximo martes. No existe una propuesta oficial al Gobierno boliviano de parte de los fabricantes del aparato.

POLITICA DE REALIZACIONES.-El Gral. Amando Escóbar Uría, en conferencia de prensa realizada ayer, explicó a los periodistas la política de realizaciones que tiene trazada la Comuna paceña para la presente gestión.

Alcalde explicó política de realizaciones de su despacho

Los municipios, como instituciones promotoras de la planificación y desarrollo urbano, requieren la colaboración del Gobierno Central y apoyo popular a través de una definida conciencia tributaria, para reforzar su capacidad financiera y hacer frente a las crecientes necesidades y aspiraciones de las poblaciones urbanas. Tal concepto fue destacado por el Alcalde Gral. Armando Escóbar Uría, quien en conferencia de prensa, realizada ayer, explicó el estado de las finanzas municipales de La Paz y dio a conocer las obras que realiza la Comuna y las que ha proyectado para el futuro inmediato.

FINANZAS

El Alcalde dijo que al concluir el primer semestre del presente año, los resultados son satisfactorios ya que se ha obtenido un incremento de $b. 4.877.093.— en relación a los ingresos del mismo período en la gestión 1971. Sin embargo, añadió, esté resultado positivo no logra cubrir la disponibilidad del Tesoro Municipal debido a las crecientes necesidades de servicios públicos de la comunidad y el elevado costo de las obras.

El presupuesto se basa principalmente en realizaciones a corto plazo y que en la presente gestión alcanzan a $b. 131.025.300.- Los egresos están divididos en dos rubros: el presupuesto de funcionamiento, que alcanza a $b.- 87.744.500.- y el presupuesto de inversiones, que alcanza a $b.- 43.280.800.-

Los mecanismos administrativos del Tesoro Municipal han efectuado un inventario de las notas de cargo y letras de cambio giradas en favor de la Alcaldía paceña y que corresponden a tributos no pagados en gestiones pasadas. El monto por este concepto asciende a $us. 1.000.000.- (un millón de dólares), dijo el Alcalde y agregó se ha instruído al departamento respectivo para que inicie los trámites para recuperar estos fondos, si es necesario por la vía coactiva.

PAVIMENTACION

El Alcalde anunció que con carácter prioritario se iniciará en los próximos días el resellado asfáltico de la avenida que une El Alto con Calacoto, cuyo costo es de $b. 9.600.000. Su extensión es de 22 kilómetros.

Dijo que actualmente se realizan los trabajos preliminares de esta obra, consistentes en el arreglo de varias avenidas y calles, movimiento de tierra y otras obras a un costo de $b. 2.250.000.- Asimismo, la Alcaldía está tramitando ante YPFB, la adquisición del asfalto que será utilizado en este trabajo por un costo de $b.— 2.000.000. El costo total de la obra es de $b. 13.850.000.— suma que será pagada íntegramente con recursos municipales.

"Otra obra de importancia —señaló el Alcalde— es la construcción de la Avenida 9 de Abril, por cuanto esta vía constituye un medio de acceso a la zona densamente poblada de Chijini y a las adyacentes con las nuevas urbanizaciones de El Alto". El costo total de la construcción de esta avenida será de $b. 2.153.786.— En esta suma no figuran los recursos para cubrir las expropiaciones y compensaciones de propiedades afectadas para la ejecución de la avenida.

GEOTECNIA

En la zona de Juan de Lazareto se están realizando trabajos para estabilizar el terreno y posibilitar la construcción de 180 viviendas, en una región periférica que hace años sufrió deslizamientos. Esta obra tiene un costo de 985.300 pesos bolivianos.

El Gral. Escóbar, refiriéndose al proyecto Kantutani, dijo que la Alcaldía se propone abrir una nueva vía que permitirá el descongestionamiento de vehículos en la vía Calacoto-Zona Central, La vía tiene una longitud de 7 kms. y su costo asciende a $us. — 1.500.000.— con cargo a recursos provenientes del programa de desarrollo de la Presidencia de la República. Este proyecto está en etapa de estudios por la firma INCAS.

Al hablar de Laikacota, dijo que el cerro es objeto de un proyecto ambicioso que consiste en la recuperación y urbanización de 34 hectáreas de terreno, a un costo aproximado de $us. 3.500.000.- Como primera etapa de este trabajo, se procederá al entubamiento del Río Choqueyapu a un costo de $us. 500.000.-

CANALIZACION

El Alcalde informó que actualmente se realizan trabajos de canalización en los ríos Choqueyapu Orkojahuira, Chuquiaguillo, Irpavi Achumani y obras en diferentes riachuelos, a un costo de $b. 7.000.000

ARQUITECTURA

También con financiamiento municipal se están ejecutando los siguientes trabajos: remodelación del mercado Rodríguez, parque Kramer, parque Entre Ríos, construcción de un crematorio y otras obras con un costo de $b. — 7.500.000.-

FORESTACION

Entre los proyectos de carácter recreativo para la población están siendo considerados los siguientes El parque municipal de Malla—, que además de contar con campos deportivos, piscinas, juegos infantiles, contará con un zoológico cuyo costo aproximado es de $b.- 1.000.000.— y el embellecimiento del parque de Cota Cota a un costo de $b. 700.000.-

Finalmente, informó que la Alcaldía paceña ha convocado a una licitación pública libre para la instalación y explotación de un parque de diversiones en esta ciudad.

SERVICIOS ELECTRICOS

Se ha previsto la iluminación desde San Jorge hasta Calacoto (8 kilómetros) a un costo de $b. 1.800.000.— y la iluminación de la biblioteca municipal Andrés de Santa Cruz.

ALCANTARILLADO

"Este programa —dijo el Gral. Escóbar— constituye uno de los más complejos y más costosos que debemos enfrentar". Se está encarando actualmente el problema de la renovación y ampliación de una gran parte de la red antigua, que está deteriorada. Este trabajo en varias zonas de la ciudad costará aproximadamente — 7.000.000.- de pesos bolivianos.

EQUIPAMIENTO

Al concluir la conferencia de prensa, el Alcalde manifestó que el crecimiento acelerado de la ciudad exige la ejecución de multitud de obras, por parte de la Alcaldía.

El Departamento Misional del CELAM busca liturgia para grupos autóctonos

AGENCIA DE NOTICIAS FIDES. Una coordinación entre los movimientos litúrgicos de los grupos indígenas del continente americano puede ser posible y beneficiosa para que aquéllos puedan adaptar mejor su vida cristiana y sus formas litúrgicas a su situación cultural. Esta fue una de las opiniones vertidadas por Mons. Samuel Rufz García, Presidente del Departamento de Misiones del Consejo Episcopal Latinoamericano (CELAM). El prelado, que es también portavoz de la reunión de dicho departamento que se encuentra sesionando estos días en La Paz, manifestó que en Canadá Estados Unidos, muchos países de América Latina, entre ellos Bolivia, Perú y Guatemala, los grupos indígenas vienen tomando conciencia de que sus valores propios culturales, deben ser integrados en una forma más explícita en la expresión religiosa, muy particularmente en la liturgia.

Expresó también que el Departamento de Misiones del CELAM tendrá una conversación con el Cardenal Arturo Tavera, Prefecto de la Sagrada Congregación del Culto Divino, para intercambiar opiniones acerca de la validez de nuevas formas litúrgicas adaptadas a las culturas autóctonas de América. Como se anunció, el Cardenal Tavera tenía programada su llegada a La Paz ayer, aunque su visita se ha calificado en medios eclesiásticos, como estrictamente privada.

UNIDAD Y DIVERSIDAD DE LA LITURGIA

Preguntado Mons. Samuel Rufz García, sobre el problema que puede surgir con la aparición de diversas formas litúrgicas autóctonas, que podrían contradecir la unidad típica de la Iglesia Católica, el presidente del Departamento misional del CELAM precisó que no es lo mismo descubrir nuevas formas litúrgicas que sean signos inteligibles para las culturas autóctonas y que mantengan el significado de lo que la liturgia quiere expresar, no es lo mismo ésto que atomizar las expresiones litúrgicas. Afirmó también que, muchos pueblos indígenas distintos podrían adoptar formas litúrgicas idénticas ya que muchos de sus valores y expresiones culturales son también parecidas, añadió que esta búsqueda de adaptación no niega la permanencia de la liturgia que ya ha entrado a formar parte de la manifestación religiosa católica en todas las latitudes. La liturgia romana, expresó, ya ha sido asumida en muchas de sus manifestaciones por las culturas autóctonas de muchos grupos humanos. Este es ya un punto de unidad y de vinculación entre las diversidades locales y la unidad universal. Con todo, es preciso un replanteamiento de muchos símbolos que no tienen el significado que les dió la liturgia romana, en algunas culturas americanas.

REGIONALIZACION DEL CELAM

Mons. Rufz García explicó que una de las actividades a las que viene abocándose el encuentro del departamento de misiones, que en La Paz, es la de lograr una mayor "regionalización" de esa entidad. Así, los componentes del Departamento de Misiones están concretando adaptar su labor en las siguientes regiones: Centro y Meso-América, Antillas, Alto Amazonas, Andes del Sur, Cono Sur. Esta distribución del trabajo responde a las características relativamente homogéneas de las diversas zonas en las cuales la Iglesia encuentra todavía fuerza en su situación misional.

La región del grupo de obispos latinoamericanos en nuestra ciudad se prolongará hasta el próximo miércoles, día 30.

Caja de Seguro Social Ferroviario

Se estudia instalación de centros médicos en distritos principales

Representantes del directorio de la Caja de Seguro Social Ferroviario y Anexos, señalaron que se hallan abocados al estudio de un plan general tendente a la dotación de centros médicos en los distritos más importantes del país.

Explicaron que dentro de tales propósitos, se apresta a viajar a la ciudad de Santa Cruz una comisión técnico-médico-administrativa, encabezada por el Gerente General de la Caja del ramo. El objeto será el de realizar un trabajo evaluativo de las instalaciones sanitarias de la Empresa de Ferrocarriles para determinar la conveniencia o no de su traspaso a la Caja de Seguro Social Ferroviario. También buscará un terreno adecuado para la construcción de un policlínico que se tiene en proyecto. Para cumplir los propósitos señalados integran la comisión el Jefe del Departamento de Arquitectura, el Gerente Técnico y el Jefe Nacional de los servicios médicos del organismo de seguro social ferroviario.

La comisión de referencia abarcará en su viaje los distritos de Yacuiba y Roboré, para cumplir planes similares a los programados para la capital cruceña. A su retorno a La Paz, deberá presentar al directorio un informe.

En cuanto a los servicios sanitarios para los integrantes de la Red Ferroviaria Oriental y entretanto el policlínico proyectado sea una realidad, se ha estimado como alternativa, entre otras, la de tomar los servicios médicos de la Empresa de Ferrocarriles "por delegación".

Ante reclamos que efectuaron algunos dirigentes ferroviarios de la Red Oriental, portavoces del directorio de la Caja Ferroviaria, señalaron que en ningún momento se ha dejado de buscar soluciones adecuadas y que también han comunicado a las autoridades superiores del Ministerio de Previsión Social y Salud Pública, que están llanos a adoptar las medidas que pudieran ordenar las autoridades.

Fallecimiento

La Fraternidad Pucarani "20 de Noviembre", tiene el sentimiento de participar el sensible fallecimiento de lo que en vida fue,

✝ Sra. Dña. BERTHA DURAN VDA. DE ALVAREZ

e invitan al Centro de Acción Pucarani, Centro Social Pucarani, Fraternidad Morenos "Virgen de Remedios", Agrupación Folclórica Waca Wacas, Deportivo Intelectual Pucarani, Licos 70, residentes de la Prov. Los Andes, amigos y personas piadosas, asistir a la santa misa de cuerpo presente, a hs. 14.45 y a la traslación de sus restos mortales a hs. 16, el día de hoy martes. El cortejo fúnebre partirá de la calle Obispo Indaburo, primera cuadra.

La institución agradece este acto piadoso.

Curso rápido
en 3 mese
Comienza el
18 de Septiembr

ATENEO DE MEDICINA DE LA PAZ

Se invita al Cuerpo Médico en general y especialmente a los socios de la Institución a la reunión ordinaria que tendrá lugar el día MIERCOLES 30 del presente a hs 19,30 en su local de Ballivián 1256 altos con el siguiente órden del día:

1.- "Actualizaciones sobre los adelantos de la Medicina"

a.- DR. HUGO GARRON.- "NEUROSECRECION HIPOTALAMICA"
b.- DR. CIDAR HUMEREZ.- "CONCEPTOS MODERNOS SOBRE LA ETIOPATO
GENIA DE LAS "ENFERMEDADES POR AUTOINMUNIDAD"
c.- DR. ARMANDO MORALES.- "ARRITMIAS EN MEDICINA GENERAL"

La Paz, agosto de 1972.

Dr. Javier Ossio Q. PRESIDENTE.
Dr. Enrique Pinto SECRETARIO

FALANGE SOCIALISTA BOLIVIANA

INVITACION

Se invita a los dirigentes y militancia de Falange Socialista Boliviana, al acto de posesión del Secretario General del partido, doctor CARLOS VALVERDE BARBERY y altas autoridades nacionales, a efectuarse el día de hoy 29 de agosto, a horas 18:00 en el local de la Confederación de Constructores de Bolivia, sito en la calle "Boquerón" No. 1234 (San Pedro).

La Paz, 29 de agosto de 1972.

DEPARTAMENTO DE PRENSA DE F.S.B.

Perfecto Alberty C.

POSESION DE JUECES.- La composición fotográfica muestra dos instantes del juramento prestado ayer en el Palacio de Justicia por los jueces de Partido y de Instrucción, en materias civil y penal, para la ciudad de La Paz. En la testera se destacan el Presidente de la Corte Superior del Distrito, Dr. Modesto Burgoa, el Subsecretario de Justicia, Dr. Angel Baldiviesa y los Vocales del mencionado Tribunal.

Juraron ayer sus cargos los jueces de Partido e Instructores de La Paz

El Presidente de la Corte Superior del Distrito, Dr. Modesto Burgoa posesionó legalmente a los jueces de La Paz.

La ceremonia tuvo lugar ayer en el Salón de Honor del Palacio de Justicia, en acto sencillo, con asistencia de autoridades del Ministerio del Interior, Colegio de Abogados, Conjueces y representantes del Ministerio Público.

La única mujer nombrada Juez no llegó a tiempo a la ceremonia, de manera que no prestó el juramento de ley.

PALABRAS DEL PRESIDENTE DE LA CORTE DE DISTRITO

El Dr. Burgoa, al dar posesión a los magistrados designados por la Corte Suprema, de las ternas elevadas por la Corte Superior de La Paz, dirigió un extenso discurso en cuyas partes sobresalientes expresó: "personalmente, no estamos de acuerdo con las renovaciones de jueces en cada cambio de Gobierno" por los perjuicios que tal medida acarrea en la administración de la justicia.

Dijo el Dr. Burgoa que, en defensa de la independencia del Poder Judicial, hubieran sido rechazadas las recomendaciones o presiones de tipo oficial o político-administrativas si se hubieran presentado, pero aclaró que, afortunamente, no tuvieron que confrontar esa situación en vista de no haber existido ese tipo de interferencias.

Aunque no se cuenta con la perfección que fuera de desear en las personas elegidas, los nombres de quienes juraron ayer sus cargos fueron considerados los mejores entre los postulantes a las magistraturas de La Paz, manifestó el Presidente de la Corte. Los conminó, luego, a cumplir con el juramento que exige: "Cumplir y hacer cumplir la Constitución Política y las leyes secundarias y administrar justicia imparcialmente".

Aclaró el Dr. Burgoa que se ha cambiado, exprofeso, la fórmula anterior de juramento de jueces que expresaba: "... sin recibir de ninguna de las partes, directa ni indirectamente, cosa alguna", en vista de que tal recomendación resultaba una verdadera injuria para los jueces.

Después de hacer un análisis rápido de las dificultades, sacrificios y renunciamientos a que está expuesto un buen Juez, dijo el Dr. Burgoa que esas razones indujeron a los Vocales a elegir con especial cuidado a los magistrados actuales, a quienes les recomendó una conducta transparente, una honestidad intachable", demostrando, ante el consenso público de toda la Nación cuán equivocado estuvo el Gran Corso cuando dijo que todos los hombres se venden; la cuestión es conocer su precio".

Terminó su alocución invocando a la Divina Providencia para que ilumine los actos de los flamantes magistrados.

UN RETRASO

Dora Villarroel Padilla, Juez Instructor 5o. en lo Penal, la única mujer designada Juez en la Corte del Distrito de La Paz, no estuvo a hora en la ceremonia de juramento. No le fue tomado, por tanto, el juramento y eso significa que hasta el presente, no es formalmente magistrado judicial en tanto no se cumpla con este requisito solemne.

Por fletes ferroviarios

Exportaciones desde Santa Cruz podrían paralizarse

-Santa Cruz, 28 (PRESENCIA).- Las exportaciones del sector privado de Santa Cruz hacía mercados del exterior serán suspendidas en su totalidad de continuar el aumento de fletes impuesto en ferrocarriles.

En medios de la empresa privada, se considera como una elevación desmesurada, la nueva escala de precios en los fletes ferroviarios hacia Corumbá (Brasil) y Pocitos (Argentina).

La Empresa Nacional de Ferrocarriles, sin previo aviso, ha elevado los fletes hasta en un 80 por ciento, como en el caso de la madera. La Federación de Empresarios Privados pidió al gobierno la suspensión de la medida hasta fin de año para que entre en vigencia a partir de enero.

Pese a algunas explicaciones de parte del Superintendente de la Red Oriental de Ferrocarriles, fuentes de la empresa privada dicen que la aplicación de esta medida, constituye una amenaza a la economía regional además de ser "un verdadero atentado contra Santa Cruz".

Existen numerosas y fundamentales razones, se dijo, para impugnar la "atentatoria elevación de fletes en la Red Oriental, puesto que estaría se justifica dicho aumento".

Medios empresariales, han demostrado, en base a los informes de CEPAL, Comité de Obras Públicas y UGEPEX, que los ferrocarriles en los tramos Corumbá - Santa Cruz - Yacuiba, obtienen ganancias de consideración.

RACIONALIZACION

La Empresa Nacional de Ferrocarriles al poner en vigencia los nuevos precios, dijo que no se trataba de una elevación sino de una racionalización aplicando las recomendaciones de los consultores, como medio de encaminar a la empresa a su rehabilitación económica.

Los empresarios cruceños califican tal argumento de "eufemismo" y dicen que la tal " racionalización" sólo sirve para incrementar aún más las utilidades de la Red Oriental, en desmedro de la producción crucefia que se exporta al extranjero (maderas, algodón, frutas, semilla para aceite y otros productos).

De otro lado, se afirma que tal aumento tampoco se justifica desde el punto de vista de mejorar el servicio, puesto que desde hace años no se ha logrado ningún adelanto, asegurando "ya que la mayor parte de las locomotoras y material rodante que se utiliza para el transporte de carga de exportación es proporcionado por las empresas ferroviarias de Brasil y la Argentina".

Canciller Gutiérrez:

Otorgó garantías a inversión extranjera y sector privado

El Canciller Mario Gutiérrez Gutiérrez, a tiempo de otorgar a nombre del gobierno las más amplias garantías al capital privado y a los inversionistas extranjeros a fin de que contribuyan a dinamizar el desarrollo económico y social del país, expresó el deseo, conforme a los planteamientos de su partido, la Falange Socialista Boliviana, que la empresa privada asuma un verdadero carácter bolivianista.

Representantes de la industria, comercio, minería, la banca, compañías de seguros, constructores, transportistas, industriales, agropecuarios y forestales, comercio minorista y otros sectores del sector privado, visitaron ayer al Ministro de Relaciones Exteriores para plantearle problemas conjuntos. El grupo estuvo encabezado por el Presidente de la Confederación de Empresarios Privados de Bolivia, Adalberto Violand.

Durante la prolongada entrevista, se llegaron a acuerdos de importancia para el estudio de los problemas económicos y sociales del país, con objeto de dinamizar la actividad económica del país, y con el fin de buscar una armónica política de complementación entre el sector público y el privado. De acuerdo con los puntos de vista expuestos en la reunión, se resolvió realizar reuniones periódicas para armonizar criterios encaminados a contribuir al éxito de la nueva etapa que desarrollará el gobierno, en el campo del desarrollo.

Ante planteamientos de la Cámara Forestal para ampliar las exportaciones de productos elaborados, el Canciller Gutiérrez hizo notar que el gobierno había negociado en el marco de la Subregión Andina como en el de ALALC la apertura de importantes rubros para la exportación de productos finales y semi-elaborados de madera, contemplándose inclusive la exportación de muebles. Dijo que el Ministerio de Relaciones Exteriores está sumamente interesado en prestar la más amplia colaboración a la actividad desarrollada por los productores y exportadores de todos los sectores.

Se convino, asimismo, en que la Confederación de Empresarios Privados iniciará una serie de reuniones permanentes con la Secretaría Técnica de Integración, en relación a ALALC y los campos de integración, para que se plantee en qué forma coherente en el campo de participación del sector privado boliviano, se podrá hacer realidad el aprovechamiento de las asignaciones que ha obtenido hasta el momento nuestro país.

Ello, según se aclaró, permitiría montar industrias en diferentes sectores, por más de 200 millones de dólares, requiriendo para ello el esfuerzo de inversionistas y la contribución de la tecnología extranjera para poder montar dichas plantas que transformarían la actual estructura económica y productora de Bolivia que, hasta el momento, sólo estuvo dirigida a la exportación de materias primas. Este tipo de exportación podría ser cambiado en el futuro por la exportación de manufactura final, de manera que la producción boliviana aumentaría en, por lo menos, diez veces el actual mercado de consumo.

Adalberto Violand expresó al Canciller Gutiérrez que los representantes de la empresa privada estaban satisfechos de escuchar sus planteamientos que, al mismo tiempo, traducían no sólo el criterio de Falange sino del mismo gobierno. Manifestó que la actividad privada estaba dispuesta a demostrar la forma en que quiere llevar adelante su plan de contribuir a acelerar la ejecución de los planes de desarrollo nacional proyectados por el gobierno.

Hoy pagan pensiones a Ex-combatientes

-Hoy a partir de Hs. 9,30, comenzará la cancelación de pensiones a los Beneméritos Ex-combatientes de la Guerra del Chaco. Según explica la Federación Departamental del ramo en La Paz, los pagos se efectuarán en el local del Coliseo Cerrado y corresponden a los meses de julio y agosto del presente año.

La FUL pide renovación de personal de justicia

-La Federación Universitaria Departamental (FUD) se ha pronunciado en sentido de exigir el cambio de personal auxiliar de los Tribunales de Justicia, con el fin de dar cabida a estudiantes de Derecho que necesitan hacer prácticas forenses.

Invocan para ello las disposiciones legales contenidas en los Decretos Supremos Nos. 3348 de 27 de marzo de 1953 y 07856 de 25 de noviembre de 1966, relativos a que el personal de los tribunales debe ser renovado cada dos años.

Firman el comunicado Oscar Kellemberg, Secretario Ejecutivo de la FUD, Hilarión Torres y Milton Novillo, ambos directivos de esa organización universitaria.

400 mil dólares

CAF dio crédito para fundición de antimonio

Un préstamo de 400 mil dólares para el Proyecto de la Fundición de Antimonio, programada por la Empresa Nacional de Fundiciones (ENAF), fue acordado por la Corporación Andina de Fomento (CAF) en la Quinta Reunión de su Directorio que se realizó en Caracas, Venezuela, entre el 21 y 24 del mes en curso.

Asimismo, el Directorio de la CAF aprobó otro préstamo por un monto de 145 mil dólares, con destino a la instalación de la Fábrica Nacional de Baterías (FANABA).

A la Quinta Reunión asistieron representantes de Colombia, Chile, Perú, Venezuela y Bolivia.

En representación de nuestro país asistieron, en calidad de Directores, los señores, Lic. Armando Pinell, Presidente del Banco del Estado; por las acciones de la Serie B, el Ing. Jorge Mustafá y el Dr. Ferrer Guzmán, en su condición de Asesor y Coordinador de la CAF en Bolivia.

Esos dos últimos representantes son funcionarios de la Corporación Boliviana de Fomento (CBF).

$US. 15.200.000 PARA FONDOS DE LA CAF

Autoridades de la CBF informaron que en la reunión de la CAF, esta entidad obtuvo de la Agencia Internacional para el Desarrollo (AID) un préstamo de 15.000.000.- dólares para el financiamiento de proyectos de integración del sector privado y mixto, en el marco de la Subregión Andina.

También AID otorgó otro crédito de 200 mil dólares para créditos de asistencia técnica.

El Instituto Nacional de Investigaciones Geológico-Mineras (INGEOMINAS), de Colombia, recibió un préstamo de 400 mil dólares de la Corporación Andina de Fomento con destino al financiamiento de estudios de prefactibilidad relacionados con la producción de "coke metalúrgico", sobre la base de carbones colombianos.

La empresa Petroquímica chilena S.A. fue favorecida con un préstamo de cinco millones de dólares para el financiamiento de un complejo petroquímico de alcoholes superiores y de aceites de vinilo.

El Directorio de la Corporación Andina de Fomento, por otra parte, autorizó a la Administración de esa entidad, la emisión de bonos por un monto de cinco millones de dólares que serán colocados en los Bancos Centrales de los países miembros de la CAF.

Asimismo, fue considerado el proyecto presentado por el Centro Internacional de Estudios Superiores de Periodismo para América Latina (CIESPAL), que propone la realización de un inventario de los medios de comunicación colectiva en el Area Andina, sus incidencias en los sectores marginales y aspectos relacionados con los procesos de integración y, finalmente, propone la creación de una Agencia Andina de Noticias.

Dirección de FERROCAJA se opone a crear Banco de Crédito Ferroviario

-La Dirección Ejecutiva de la Caja de Seguro Social Ferroviario se opone al pedido que le hizo la Confederación Sindical de Trabajadores Ferroviarios en sentido de que las reservas económicas que tiene la entidad en bancos extranjeros sean utilizadas en la creación de un Banco de Crédito Ferroviario y la construcción de edificios de renta.

La información fue obtenida en fuentes de FERROCAJA, las que manifestaron que el pedido de la Confederación hace referencia a los 627 mil dólares que la institución posee en un banco norteamericano como producto de un recargo impositivo que el gobierno creó en 1948 al transporte de minerales.

La posición de la parte laboral se respalda en las resoluciones que adaptaron la Tercera y Cuarta Conferencias Nacionales Ampliadas en que se determinó la inversión de capitales en los rubros mencionados.

POSICIÓN DE LA ADMINISTRACION

Según los informantes, la Administración Ejecutiva de la FERROCAJA se ha dirigido a la Confederación de Ferroviarios para hacerle conocer su criterio contrario al planteamiento debido a que el dinero depositado en Estados Unidos no sería suficiente para el plan propuesto.

Al mismo tiempo, se hacen consideraciones de índole legal, con referencia expresa a las disposiciones del Decreto de Racionalización de la Seguridad Social que determina inversiones de reservas en "obras de finalidad social y desarrollo económico de probada rentabilidad, seguridad y liquidez".

Además de lo anteriormente citado, también se menciona el hecho de que las inversiones deben efectuarse en armonía a los porcentajes que establece el Código de Seguridad Social dentro de las necesidades prioritarias que se tengan que, en el presente caso, sostiene la Administración, son la atención de los seguros de enfermedad y maternidad.

Con referencia a la creación de un Banco de Crédito Ferroviario, la Dirección Ejecutiva de la FERROCAJA pone en tela de duda el éxito en esa clase de empresa debido al escaso ahorro interno que hay en el país, para lo que se citan casos de entidades que operan en la materia.

Otros de los argumentos que se plantean es el referente a la liquidez que tiene FERROCAJA debido a los cuantiosos adeudos que hay pendientes, entre los que se menciona el caso de diferentes federaciones de ferroviarios que por más de diez años adeudan la suma de 4.436.799.82 pesos.

En definitiva, la Dirección de la Caja de Seguro Social Ferroviario sostiene la posición de inconveniencia de acceder al pedido de la Confederación de Ferroviarios, además de que eso contravendría disposiciones legales vigentes, según expresaron los informantes.

Congreso Internacional en Paracaya

Para lograr superación de campesinos, se necesitan maquinarias y asistencia

-Para lograr la superación de los campesinos de Bolivia, Perú y Ecuador, se necesitan maquinarias y una adecuada asistencia de parte de los organismos gubernamentales. A esa conclusión llegaron los delegados de esos países en el primer día de sesiones del Congreso Internacional Campesinos que se inauguró ayer en la localidad de Paracaya, Provincia Punata del Departamento de Cochabamba.

A hrs. 11 y 30, el señor Gustavo Ramírez Canseco, Coordinador del Programa Multinacional Andino y Director de Desarrollo de Comunidades, procedió a la inauguración de este congreso. En calidad de invitados, asistieron el señor Alex Pascoe, Representante Residente de Naciones Unidas en nuestro país, los principales dirigentes de la Confederación Nacional de Trabajadores Campesinos y autoridades departamentales del Ministerio de Asuntos Campesinos y Agricultura.

En la primera sesión, se dictaron conferencias sobre Sistemas de Organización de Reforma Agraria. Un delegado boliviano habló sobre causas y aspectos positivos en los últimos veinte años del proceso de Reforma Agraria en nuestro país. El delegado del Perú dictó una conferencia sobre diferentes sistemas y tipos de cooperación ajenas a sindicatos políticos. Por su parte, el delegado del Ecuador habló sobre sistemas que se ejecutan en base al cooperativismo en los últimos ocho años, en su país.

Vacunación de perros en capital cruceña

-Una brigada del Instituto Nacional de Enfermedades Transmisibles y la Unidad Sanitaria del departamento de la ciudad de Santa Cruz, han iniciado en la capital oriental una campaña de vacunación antirrábica para perros.

Para garantizar el éxito de la campaña, los representantes del Instituto han solicitado la cooperación de las autoridades cruceñas y la de los propietarios de canes.

PILOTOS HOLANDESES PERECIERON AYER EN ACCIDENTE AERONAUTICO

Santa Cruz, 28 (PRESENCIA).- Dos pilotos holandeses que prestaban servicios en el proyecto Abapó-Izozog perecieron hoy carbonizados al estrellarse la avioneta que piloteaban, en accidente cuyas causas aún no han sido establecidas. El hecho acaeció en las proximidades del aeropuerto de El Trompillo.

Eran las 11 y 15 cuando la avioneta Cessna 420 matrícula de Estados Unidos despegó de El Trompillo en vuelo de entrenamiento. Cinco minutos después, se vino abajo estrellándose en las inmediaciones del lugar denominado Guaracachi, a cinco kilómetros de la ciudad, dirección Este.

En Aeronáutica Civil se informó a PRESENCIA que piloto Viggo Orn Vighoson y copiloto Juan Van Jilot realizaban tomas aerofotogramétricas desde el pasado 4 de mayo, fecha en que ingresó la avioneta a Bolivia.

Esta noche serán velados los restos en el Comando del Colegio Militar de Aviación, institución con la cual mantenían los pilotos holandeses permanente contacto. La repatriación tendrá lugar mañana.

La avioneta y sus tripulantes ahora fallecidos, prestaron colaboración para tomas en la película "Patria Linda", además de varios otros servicios.

Este último tiempo se hallaban realizando el levantamiento de la carta geográfica del Comando Militar.

Según datos logrados por PRESENCIA, la pequeña nave fue alquilada para levantamiento aerofotogramétrico por la empresa Aground Hidrotess Ntk.

Se presume que el accidente se debió a una falla mecánica en vista de la reconocida capacidad y experiencia del piloto Vighoson.

La avioneta quedó reducida a escombros de fierros retorcidos y quemados. Los cuerpos de los tripulantes fueron encontrados quemados.

La región donde cayó el Cessna no es poblada y ofrecía campo abierto para un aterrizaje forzoso, por lo cual se presume que el piloto intentó hacerlo, produciéndose el fuego al chocar el aparato con tierra. Las personas que acudieron al lugar del accidente nada pudieron hacer por salvar a los pilotos puesto que no lograron dominar el fuego.

Empresa constructora aclara sobre problema de agua potable en Sucre

CG-212-72

28 de agosto de 1972

Señor Dn. Mariano Baptista G. Director de "Ultima Hora" - Presente.

Señor Director:

En la edición No. 1058 del día viernes pasado, leemos en primera plana de su prestigioso vespertino - con bastante sorpresa por cierto - un artículo en el que se nos hace aparecer como defraudadores de las esperanzas de la Capital de la República, al haber realizado un trabajo fraudulento en la captación de aguas potables para la ciudad de Sucre. La forma desaprensiva del comentario, nos hace suponer que las declaraciones del señor Prefecto de Sucre, han sido sencillamente mal interpretadas o en su defecto hechas sin conocimiento de causa, lo que nos mueve, por respeto a la opinión pública por una parte, y en resguardo del prestigio y crédito bien ganados por otra, a efectuar las siguientes aclaraciones:

1a. La Empresa Constructora CICSA Ltda., ha ejecutado obras en subcontrato, el trabajo ha sido supervisado en detalle tanto por Seureca como por un Ingeniero del Servicio de Aguas, habiéndose hecho la entrega casi dos años atrás a técnicos del Ministerio correspondiente y autoridades locales y nacionales a su entera satisfacción, cual reza el acta levantada para el efecto; por consiguiente, no ha existido mala fe ni ocasionado perjuicios nuestra empresa, al contrario, la garantía de buena ejecución prestada, ha vencido superabundantemente.

2a. CICSA Ltda., sujetándose estrictamente a planos y especificaciones estipuladas, ha construido las obras, pero no ha intervenido en el proyecto, que es donde podrían existir fallas.

3a. Los trabajos en el Canal Ravelo, con fondos del Crédito Francés y del Comité de Desarrollo, no fueron ejecutados por CICSA Ltda., sino por la institución chuquisaqueña ELAPAS y es a este organismo donde el señor Prefecto, debe dirigirse en procura de informes. Los constantes derrumbes en el canal no concluido, lógicamente no permiten un servicio constante y normal por mucho que se cuente con un buen acueducto y una buena planta de tratamiento.

4a. El contrato de CICSA Ltda., no contempló el cambio de tubería en el "casco viejo" de la ciudad, donde comprendemos y mucho lamentamos - el servicio no es eficiente ya que el deterioro de la cañería antigua ocasiona una pérdida de un 40% del agua tratada durante las 24 horas del día. Tampoco estaba contemplada en el contrato la reposición de pavimentos en las calles por las que se realizó el tendido de tuberías; habiendo sido compromiso de las autoridades locales tomar a su cargo este trabajo.

5a. La frecuente operación inadecuada de la válvula de entrada a la planta de tratamiento, ocasiona "golpes de ariete", que remueven la cañería de aducción, lo cual produjo la rotura de un apoyo vertical construido de acuerdo a proyecto y no diseñado para resistir estos efectos.

Agradeceremos a Ud. señor Director dar cabida a la presente en su prestigioso vespertino a objeto de orientar a la opinión pública sobre comentarios en los que se nos quiere inculpar.

Con este motivo lo saludamos,

Atentamente

C I C S A LTDA.

Ing. Felipe Seleme Vargas
Gerente.

REBAJE DE PESO SIN DEMORA TOMANDO VITAMINAS

Con ADELGADINA la persona come menos, pero está alimentada por la cantidad de Vitaminas que contiene ADELGADINA.

La ciencia médica ha probado que el conservar el peso no es solamente un problema de estética, sino una verdadera necesidad para conservar la buena salud. ADELGADINA regulariza el metabolismo de los alimentos, impidiendo que se acumulen las grasas en los tejidos.

BECAS EN USA

Bachilleres 72 - 73 - 74 - 75 - 76
Gastos con sistema de Crédito
Enviar Curriculum a:
AV. Casilla 5156
La Paz

EL CENTRO BOLIVIANO AMERICANO
ofrece
CURSOS DE INGLES INTENSIVO
2 horas diarias con duración de un mes
CURSOS DE INGLES REGULAR
una hora diaria con duración de dos meses
además
CURSOS ESPECIALES PARA NIÑOS DE 7 A 13 AÑOS
Inscripciones abiertas: Ingavi 1019,
altos del Banco Nacional.
Teléfonos 42582-51627

Hardy retornó a París tras su fracaso en ver a Altmann

-Por segunda vez, fracasó el francés, René Hardy en su intento de enfrentarse a Klaus Altmann. Tras esperado algo más de un día, retornó el domingo en la noche a París, vía Lima.

Hardy había llegado el domingo en la madrugada con el propósito de enfrentarse en un careo con el ex oficial de las "SS". El encuentro debía realizarse el sábado pasado en algún sitio de La Paz, pero, a última hora, Altmann hizo saber a aquel que no podía presentarse a la cita "por razones jurídicas".

Toda la tarde del sábado y el domingo pasados, el francés esperó infructuosamente a Altmann en el hotel en el que se hallaba alojado, por lo que en la noche del domingo decidió abandonar el país.

Pocas horas antes de marcharse del país, René Hardy declaró que en la mañana del domingo recibió la visita de funcionarios de Inmigración, quienes le hicieron recuerdo de las normas que rigen para la permanencia de extranjeros que entran en calidad de turistas. Le invitaron a evitar contactos con los periodistas con el propósito de hacer declaraciones públicas.

La cita entre Altmann y Hardy fue preparada por el enviado especial de la revista francesa, "Paris - Match", Paul Ribeaud, previo consentimiento de ambos y con la respectiva autorización de altos funcionarios del Gobierno.

Altmann, en reiteradas oportunidades, había acusado a Hardy como delator de Jean Moulin, el jefe de la resistencia francesa durante la Segunda Guerra Mundial, quien fue apresado en junio de 1943 y muerto después.

Tras el fracaso de la entrevista que había concertado Ribeaud, se supo que el periodista francés continúa aguardando, esta vez para que Altmann pudiera hacer una declaración en torno a aspectos que aún permanecen oscuros sobre la muerte de Moulin.

Arte y Cultura

Murió el escritor Fernández Naranjo

Falleció ayer, en Cochabamba, el doctor Nicolás Fernández Naranjo, uno de los valores representativos de la cultura nacional. Había ido a la Ciudad del Valle en busca de algunos días de descanso. Hacía varios meses que tenía la salud quebrantada. El doctor Fernández Naranjo nació en La Paz en 1905. Su vida la dedicó por entero a la enseñanza. Profesor de varias disciplinas en la Universidad Mayor de San Andrés, del Instituto Normal Superior y otras instituciones de cultura, el doctor Fernández Naranjo deja muchas generaciones de discípulos que deploran ahora la desaparición de su maestro. Escritor incansable fue autor de algunos libros y opúsculos importantes y de innumerables ensayos y artículos que vieron la luz en las columnas de diversos periódicos y revistas. Su último artículo lo escribió, no hace mucho en PRESENCIA LITERARIA con el título de "Sobre la Poesía de Costa du Rels". Un artículo magnífico y certero en la captación de la poesía del egregio autor de "Amaritudine".

Los restos mortales del doctor Nicolás Fernández Naranjo serán trasladados hoy de Cochabamba a La Paz para ser velados en la Universidad Mayor de San Andrés.

PROFESOR EMERITO POSTUMO

La Universidad Mayor de San Andrés, accediendo a una solicitud de la Facultad de Humanidades y Ciencias de la Educación concede el título de "Profesor Emérito Póstumo" al Dr. Fernández Naranjo.

La correspondiente resolución señala que la decisión se cumple "como homenaje póstumo a los valiosos servicios prestados a esta Superior Casa de Estudios".

El Dr. Fernández Naranjo ha sido Decano y Catedrático de la Facultad de Filosofía y Letras de la UMSA así como Director-Fundador del Coro Polifónico Universitario.

Por otra parte, las autoridades universitarias declararon duelo en la UMSA sin cierre de oficinas los días 28, 29 y 30 del presente mes.

DATOS BIOGRAFICOS

Entre los datos biográficos más destacados del Dr. Nicolás Fernández Naranjo, citados a los siguientes:

Doctor en Teología.

Estudió Filosofía en las universidades de Strasburgo y París.

Descollante actuación durante la Guerra del Chaco.

Catedrático de la UMSA, por más de treinta años, en las disciplinas de Latín, Aymara, Etica, Axiología y Literatura (Facultad de Filosofía y Letras e Instituto de Ciencias Sociales)

Decano de la Facultad de Filosofía y Letras durante el período de 1955 a 1957.

Candidato al Vice-Rectorado de la Universidad Mayor de San Andrés en las elecciones de 1957.

Catedrático del Instituto Normal Superior de La Paz, de la Academia Nacional de Policías y del Colegio Militar de Ejército.

Profesor de varios colegios de La Paz y director del Instituto Mariscal Santa Cruz.

Miembro del Consejo Municipal de Cultura y del Instituto de Investigaciones Históricas de La Paz.

Director Ejecutivo del Consejo de Cultura de la UMSA.

Director de la revista "Noesis", de la UMSA.

La OEA anuncia becas para educación musical

-Washington, 28 (AFP).- La Organización de Estados Americanos (OEA) anunció hoy 32 becas para cursos en educación musical y folklore que se iniciarán en marzo de 1973 en Santiago de Chile y en Caracas respectivamente.

Un curso sobre instrucción de música se iniciará el 1o. de marzo de 1973 en el Instituto Interamericano de Educación Musical, en la Universidad de Chile en Santiago. Su duración será de 10 meses. La OEA ofrece 18 becas para este curso, cuyo objetivo es capacitar técnicos para asesorar a sus respectivos gobiernos en la planificación y coordinación de programas de educación musical en todos los niveles de la enseñanza.

Un curso sobre etnomusicología y folclore se iniciará en Caracas, Venezuela, el 1d. de marzo de 1973. Su sede será el Instituto Interamericano de Etnomusicología y folclore, y la OEA ofrece 14 becas para este curso de 10 meses. El objetivo es preparar profesionales en las áreas del folclore en general y de la etnomusicología para que puedan realizar investigaciones en aquellos campos y brindar asesoramiento técnico en sus respectivos países.

PIANISTA BARRAGAN DA CONCIERTO HOY

-El pianista Raúl Barragán da un concierto hoy en el Teatro Municipal, a las 19 horas.

El artista se presenta ante público paceño culminando una serie de actuaciones que ofreció en varias ciudades del interior del país. El último concierto que había dado Raúl Barragán en La Paz fue en agosto del pasado año.

El programa que interpretará esta noche incluye las siguientes composiciones: Sonata Op. 90, de Beethoven; Mazurka en La menor, "Estudio en Sol Bemol Mayor, Nocturno en Re Bemol Mayor y Fantasía Impromptu Op. 66, de Chopin; Malagueña y Capricho, de Albeniz y tres aires tradicionales del Japón: Sakura Sakura, Usagi Usagi y Koyono Tsuki (adaptaciones de Aoyama-Michi Barragán).

Además, el pianista Barragán interpretará fragmentos de una obra suya: "Suite Boliviana" (Danza incaica y Ballecito)

Solshenitzyn califica a la ONU de "institución inmoral"

ESTOCOLMO, 28 (Ago.) (Inter Press Service). Alejandro Solshenitzyn, en su discurso de aceptación del Premio Nobel dado a conocer en esta ciudad, condena a la Unión Soviética por haber liquidado "una generación de escritores" y ataca la persistente persecución y censura impuesta en su país contra los intelectuales disidentes.

"Desgraciadas aquellas naciones cuya literatura es perturbada por la intervención del poder" dice en su discurso de 12 páginas, publicado en sueco, inglés, francés y ruso por la Fundación Nobel. Solshenitzyn se pronuncia contra el terror político, la represión del pensamiento libre, el chauvinismo nacionalista, la supresión de las libertades individuales y la autonomía de las naciones.

Fuentes allegadas a la Fundación Nobel se negaron a informar qué canales permitieron hacer llegar el discurso de Solshenitzyn a Estocolmo. El novelista soviético no pudo recibir el premio en 1970, porque las autoridades de su país no lo autorizaron a abandonar la URSS. El documento debió haber sido leído en la ceremonia privada, programada para abril de este año en Moscú, cuando un integrante de la Academia Sueca había planeado trasladarse a la Unión Soviética para entregar el Premio Nobel al escritor. Pero el doctor Karl Ragnar Gierow, Secretario de la Academia, no consiguió una visa para ingresar a la URSS.

Solshenitzyn ataca en su discurso la barbarie y la crueldad de la era moderna, particularmente el chauvinismo, el terrorismo político y el sabotaje, incluídos los secuestros de aviones.

El novelista, considerado por algunos críticos como uno de los más importantes escritores rusos del siglo XX, estima que las Naciones Unidas conforman una institución "inmoral", la cual dice "se pliega a la parcialidad mercenaria de la mayoría, menospreciando la libertad del resto de las naciones. Nunca ha conseguido imponer, cómo una condición ineludible para todos los regímenes que la integran, el respeto de los derechos del hombre, asegurados por su declaración original de fundación".

El autor de "Un día en la vida de Ivan Denisovich" habla, como en esa obra, de su supervivencia a los campos de trabajo forzados en Siberia, mientras otros "acaso con más talento y más poderosos que yo, sucumbieron. Condena a su país por silenciar a escritores de la talla de Achmatova y Zamyatin.

Solshenitzyn agradece también a las asociaciones de escritores de todo el mundo que han intercedido a su favor, a pesar de que estas actitudes le hayan procurado mayores medidas restrictivas por parte de las autoridades.

En los campos de trabajo forzado "una literatura nacional íntegra fue enterrada, lanzada al olvido no sólo sin sepultura, sino también desnuda y con un número marcado sobre las plantas de sus pies".

Solshenitzyn afirma que "el espíritu de Múnich", consistente en plegarse ante la razón del más fuerte, no es un hecho del pasado. "Me atrevo a decir que el espíritu de Múnich prevalece en el siglo XX. El mundo civil no ha encontrado la fórmula para oponerse al renacimiento de la más despiadada barbarie y se ha limitado a responder a ésta con sonrisas y concesiones. Pero el precio de la cobardía será solamente el mal. No volveremos a tener coraje hasta cuando nos decidamos a realizar sacrificios".

El escritor critica a las Naciones Unidas, de la que dice es "una institución inmoral en un mundo inmoral". Dice de ésta que "no es una organización de las Naciones Unidas, sino una organización de los gobiernos unidos, donde todos los gobiernos son iguales: los elegidos libremente, los impuestos por la fuerza y los que se hicieron del poder a mano armada. La ONU defiende celosamente la libertad de algunas naciones mientras se olvida de otras.

Al referirse a la función del escritor en la sociedad contemporánea, Solshenitzyn dice: "Quien alguna vez tomó la palabra, nunca podrá sustraerse a ella. Un escritor es cómplice de todo el mal que se comete en su tierra natal o realizado por sus compatriotas. Cuando uno advierte que la patria personal inundó de sangre el asfaltado de una ciudad extranjera, entonces las manchas quedarán grabadas en el rostro para siempre".

Solshenitzyn revela también que en 1969, cuando fue expulsado de la Unión de Escritores de la URSS "el muro de defensa levantado por ilustres escritores internacionales me protegió de persecuciones más graves y colegas y artistas noruegos me prepararon un techo para el caso de que el exilio con que se me amenazaba se convirtiera en una realidad".

Citando un viejo proverbio ruso, el escritor asegura que "pesa más una palabra verdadera que todo el mundo". Invita después a los escritores y a los amigos de la literatura a lanzarse a una guerra para combatir los males del mundo.

Gobierno español exige el pago de impuestos a Buñuel

-Madrid 28 (AP).- El gobierno español declaró hoy que el director de cine Luis Buñuel debe a España más de 15,000 dólares en impuestos atrasados, debido a películas que éste ha dirigido fuera de España.

El ministerio de hacienda dijo que el director de "Viridiana", "Belle de Jour" y "Tristana", entre otras, ganó más de 140.000 dólares en 1969 y debe pagar los impuestos correspondientes a esa suma antes del 25 de septiembre del año en curso.

Buñuel dirige actualmente una película en París.

Artista húngara dará el lunes un recital de danza

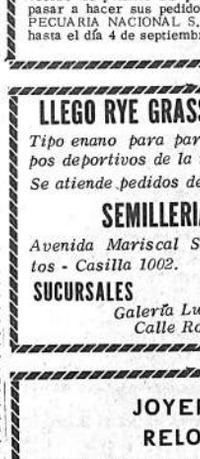

La bailarina húngara Elizabeth Szabo ofrecerá un recital de danza el próximo lunes 4 de septiembre a las 19,30 horas en el Instituto Cultural Boliviano Alemán, Goethe Institut.

La artista se presentará en La Paz después de haber cumplido una gira por países de Asia y Latinoamérica.

Elizabeth Szabo incluirá en su repertorio, además de danzas japonesas y españolas, versiones sobre composiciones de Debussy, Chopin, Listz, entre otros autores.

PIANISTA SUIZA DARA CONCIERTO EN LA PAZ

La pianista suiza Nicole Wickhalder (foto superior) se presentará en La Paz, el miércoles 7 de septiembre en un concierto que se fectuará en el Teatro Municipal.

Será la primera vez que la artista actuará en La Paz, aunque en 1969 dio varios conciertos en diferentes capitales latinoamericanas. El mismo año recibió el Premio de Solista de la Asociación de Músicos Suizos.

Dio conciertos, asímismo, en Francia, Alemania, Holanda, Bélgica, Inglaterra y Canadá.

En el concierto que ofrecerá en La Paz, interpretará obras de Faure, Ravel, Scarbo, Berg, Hindemith, Scriabine y Prokofieff.

Después de su presentación en Bolivia, Nicole Wickhalder actuará en la capital del Paraguay y en las principales ciudades del Brasil.

UN Manual de Diagnostico y Terapeutica para el Veterinario

EL MANUAL MERCK DE VETERINARIA

Primera Edición

Merck Sharp & Dohme International

MSD

Adquiera Hoy mismo su Ejemplar

De venta en:

LOS AMIGOS DEL LIBRO

Mercado 1315 Cbba. cas 450 Oruro-Sta. Cruz

BANCO CENTRAL DE BOLIVIA

NOTIFICACION A ALBETO FERREIRA

EDICTO

El Dr. Néstor Vega Hermosa, Juez 2o. de Instrucción en lo Civil, de la Capital, etc.

HACE SABER: Que dentro del juicio seguido por el BANCO CENTRAL DE BOLIVIA (Departamento de Fiscalización) por el ex-Crédito Hipotecario de Bolivia, sobre cobro de pesos bolivianos Cuatro mil cien ($b. 4.100.-) se ha dictado sentencia y se le transcribe a continuación.

SENTENCIA DE FOJAS VEINTE: - - - - - Un sello que dice: República de Bolivia.- - - Juzgado 2o. de Instrucción en lo Civil.- - - - La Paz.- - - Bolivia.- - - - - - Sentencia en el juicio ejecutivo seguido por el Banco Central de Bolivia por el ex-Crédito Hipotecario de Bolivia contra Alberto Ferreira, sobre cobro de pesos.- - - - VISTOS: La demanda interpuesta a fs. 8, y las letras de cambio debidamente protestadas el auto de solvendo de fs. 8 vuelta, y todo lo demás que ver convino y se tuvo presente.- - - - - CONSIDERANDO: Que, el instrumento protestado que fundamenta la ejecución tiene la suficiente fuerza ejecutiva, y con la fe que le atribuye el Art. 178 del Procedimiento Civil, acredita que Alberto Ferreira adeuda por concepto de capital la suma de $b. 4,100.- (Pesos Bolivianos cuatro mil cien) al ex-Crédito Hipotecario de Bolivia que se encuentra en liquidación, liquidación que la atiende el Banco Central de Bolivia, por haber pasado a depender la ex-Superintendencia de Bancos por Decreto Ley No. 09428 de 28 de Octubre de 1970.- - - - - - - - - - Que, admitida la demanda de fs. 8 por auto de solvendo de fs. 8 vlta. y notificado legalmente por edicto cual consta en obrados a fs. 15, no ha opuesto ninguna excepción dilatoria que le favorezca.- - - CONSIDERANDO: Que citado de remate el ejecutado Alberto Ferreira con los diez días del encargado por edicto que cursa a fs. 17 tampoco ha opuesto ninguna excepción perentoria que igualmente le favorezca, quedando en consecuencia firme y subsistente los fundamentos del auto de solvendo.- - - - POR TANTO: El suscrito Juez Segundo de Instrucción en lo Civil de la Capital, y en virtud de la jurisdicción que por ella ejerce: FALLA: declarando probada la demanda de fs. 8, contra Alberto Ferreira, con costas. En consecuencia ordena llevarse adelante el juicio ejecutivo hasta el trance y remate de los bienes embargados o por embargarse para que con su producto pueda pagarse lo adeudado más intereses y costas del juicio. El ejecutante prestará la fianza de resultas en caso de apelación de conformidad al Art. 449 del Procedimiento Civil. Se salva los derechos del ejecutado para la vía ordinaria.- - - - Esta sentencia, es pronunciada y firmada en la ciudad de La Paz, a los veintiséis días del mes de julio de mil novecientos setenta y dos años.- - - Firmado: Dr. Néstor Vega Hermosa.- Juez Segundo de Instrucción en lo Civil.- - Ante mí: Nancy S. de Valdivia.- Actuaria del Juzgado Segundo de Instrucción en lo Civil.- - - - - - - - MEMORIAL DE FOJAS VEINTIUNO.- - - SEÑOR JUEZ INSTRUCTOR 2o. EN LO CIVIL.- - - - Notificación por edicto: Germán Leyva, por el BANCO CENTRAL DE BOLIVIA, en el juicio ejecutivo seguido por el ex-Crédito Hipotecario de Bolivia contra Alberto Ferreira, ante su autoridad con todo respeto digo: No pudiendo ser habido el demandado para su notificación con la sentencia dictada por su autoridad, cuál informa la representación que cursa en obrados, solicito que la citación y emplazamiento se los práctique mediante edicto a publicarse en uno de los diarios de la ciudad.- - - Será Justicia, etc.- - - - La Paz, 23 de agosto de 1972. - - Firmado: J. Peñaranda. — Abogado.- - Firmado: G. Leyva.- - Un sello que dice; Banco Central de Bolivia.- - - - Auto que le sigue: Un sello que dice: República de Bolivia.- - - - Juzgado Segundo de Instruccion en lo Civil.- - La Paz, Bolivia.- - - a 24 de agosto de 1972.- - - - VISTOS: En mérito a las representaciones que cursan en obrados, notifique al ejecutado Alberto Ferreira con la sentencia de fs. 20 y sea mediante edictos publicados en la prensa local de conformidad con lo prescrito por el Art. 141 del Procedimiento Civil.- - - Firmado: Dr. Néstor Vega Hermosa.- - Juzgado Segundo de Instruccion en lo Civil.- - - Ante mí: - - - - Nancy S. de Valdivia.- Actuaria del Juzgado Segundo de Instrucción en lo Civil.- - - Es librado en la ciudad de La Paz, a los veintiocho días del mes de agosto de mil novecientos setenta y dos años.- - - - - - - - - - - - - P.O. del Sr. J. 2o. de I. en lo C.

Instituto de Salud Ocupacional logró un valioso equipo

-El Instituto Nacional de Salud Ocupacional cuenta con un equipo propio de "vecto cardiología" que le fue proporcionado por Naciones Unidas y la Organización Mundial de la Salud.

La entrega del citado equipo fue realizada en días pasados por representantes de ambas organizaciones internacionales y en base a un convenio de cooperación en el campo de la salud en favor de nuestro país.

De acuerdo a los informes obtenidos, el instrumental tiene un valor de tres millones de dólares, y se considera que es lo más moderno que en el rubro ha construido la industria sanitaria.

El director de la entidad beneficiada, Dr. Juan José Salinas, informó que la adquisición del equipo constituye un gran paso para los estudios de cardiología y su aplicación en el campo médico del trabajador.

Dijo que se pondrá al servicio de todos los trabajadores de las distintas empresas privadas y estatales.

National

CITACION

La Federación Universitaria Local, FUL, cita a los alumnos egresados titulados en la Ex-Facultad de Tecnología a la asamblea general que se llevará a cabo el día martes 29 del presente, a horas 18.00 en la secretaría de la Facultad.

La Paz, Agosto de 1972

Oscar Kellemberger Z.
Secretario de Gobierno
F.U.L. - U.M.S.A.

AVICULTORES

La asociación departamental de avicultores de La Paz comunica a sus asociados, interesados en proveerse de pollitos BB para la Navidad y año nuevo pasar a hacer sus pedidos de emergencia a "AGROPECUARIA NACIONAL S.A." en Juan J. Pérez 298 hasta el día 4 de septiembre de 1972.

LLEGO RYE GRASS DE INGLATERRA

Tipo enano para parques, jardines y campos deportivos de la más alta calidad.

Se atiende pedidos del interior

SEMILLERIA 'LA DALIA'

Avenida Mariscal Santa Cruz No. 1058 altos - Casilla 1002.

SUCURSALES

Galería Luz, local 7 altos. Calle Rodríguez 413.

JOYERIAS Y RELOJERIAS

La Asociación de Propietarios de Joyerías y Relojerías cita a sus asociados y dueños de todas las relojerías y joyerías para la asamblea extraordinaria del día miércoles 30 del presente, a horas 10 y 30 que se efectuará en la Secretaría del Club de Leones La Paz, ubicada en la Av. Arce 2115, edificio Victoria, para la renovación del Directorio y problemas de sumo interés para el ramo.

NOTICIA PARA HOMBRES

UN MODERNO MEDICAMENTO DEVUELVE EL VIGOR SEXUAL!

Estimula el optimismo y la claridad mental

La ciencia médica ha perfeccionado una fórmula que estimula las glándulas restaurando no sólo el vigor sexual, sino también logrando que la persona se sienta optimista, eufórica, de buen carácter y con mayor claridad mental para afrontar sus problemas de trabajo, desapareciendo en su mayor parte el cansancio físico y mental. Esta nueva fórmula se llama TONOSEX y es sorprendente su efectividad y rapidez proporcionando nueva vitalidad y nuevos brios juveniles a millares de hombres.

Si Ud. ha tomado otros medicamentos sin haber logrado los resultados deseados, pruebe con TONOSEX y jamás olvidará este consejo. T-14

TONOSEX RESTAURA LA VITALIDAD

Efetonina jarabe

Para la tos

MERCK

GUIA PROFESIONAL

Médicos

Dr. ALBERTO MARIACA VALDEZ
-MEDICO CIRUJANO.- Medicina interna. Esp.: Gastroenterología, estómago, intestinos, apéndice, hígado, vesícula biliar, páncreas etc. Trastornos de la nutrición. Consultorio Plaza Venezuela. 3er. piso (edificio Sofma). (Altos O.K.) de hrs. 10 a 12.30 y de 14 a 16.30 Teléfonos: Consultorio 20837. Domicilio 23832.

Dr. RAUL LARA MONCADA
Médico de Piel
ESPECIALIZACION: Centro Médico de Piel-Buenos Aires. Vitiligo, eczema, venéreas, etc. Plaza Venezuela 1456, 3er. piso Consultas: 10-13, 14.30-17. Teléfono 55742.

Dr. HUGO DEL CASTILLO MORALES
MEDICO OTORRINOLARINGOLOGO- Enfermedades y cirugía: OIDOS, NARIZ, GARGANTA. Consultas 2 a 4.30. Consultorio Mercado 1335, teléfono 22195. Domicilio Obrajes.

Dr. LUIS SEA
MEDICO - CIRUJANO. Bronconeumonares. Tuberculosis, gastro-intestinales. Venéreas en todas sus formas.
Consultorio y domicilio: Eyaristo Valle No. 157. Teléfono 42465.

Dr. WALTER ECHEVERRIA GONZALEZ
CIRUJANO ORTOPEDISTA Y TRAUMATOLOGO
Especializado en Inglaterra.
Instituto of Orthopedics, University of London. Saint Mary's Hospital & Royal Portsmouth Hospital.
Consultorio: Edificio Sáenz (Av. Camacho esquina Loayza) 4o. piso, teléfono 29641.
Consultas: 10-12.30, 15-1830. English spoken.

Dr. ALFREDO MARTINEZ J.
CIRUJANO UROLOGO- Estudios Universidad de Chile. Especialista en Cirugía y enfermedades de los riñones, vejiga, próstata, genitales, esterilidad masculina, venéreas, etc. Consultorio Av. Camacho 1377, 2o. piso, ch. 4. Teléfono 25548, domicilio 55415. Consultorio de 11 a 12 y de 17 a 19.

TRAUMATOLOGIA, ORTOPEDIA REHABILITACION
Dr. DANIEL CORTES
Instituto Rizzoli (Italia). Universidad Skopje (Yugoeslavia) Mariscal Santa Cruz 1285 (1er. piso). 15-17, teléfono 21389. Domicilio: 54569. English spoken - si parla italiano. Atiende llamados urgentes.

Dr. JORGE LIENDO ROMERO
GINECOLOGO
ESPECIALIDAD UNIVERSIDAD DE MEXICO. Prenatal, partos, hemorragia, esterilidad, cáncer.
CONSULTORIO Cine Scala 7o. piso Tel. 56695, 14.30 a 18.30 Domicilio Tel. 50526 - 25053.

CONSULTORIO-MEDICO DIETETICO
Dr. JORGE VIDAURRE P.
Especializado en Argentina. Tratamiento Médico-Cirugía de Enfermedades Digestivas-Bronco-pulmonares. Regímenes dietéticos.
Consultorio Av. Arce 2122 Hs. 15 a 18. Teléfonos 25960-26414.

Dr. HUMBERTO RODRIGUEZ HERVAS
MEDICO INTERNISTA.- Especializado en Chile. Enfermedades de riñon, corazón, pulmón, estómago, intestinos, hígado, vesícula biliar, páncreas, diabetes.
Consultorio: Avenida 16 de Julio 1456 - Teléfono 20837. Hrs. 17-19.

Dr. GILBERTO ARRAZOLA
NEUROLOGIA - NEUROCIRUGIA.- Enfermedades y cirugía del Sistema Nervioso, cerebro, médula espinal, nervios periféricos. Consultorio Avenida Camacho 1377 esquina Loayza, 2o. piso. Telf. 21003. hs. 14.17 Telf. domicilio 24149.

RETORNO
Dr. FLORENCIO GUAMAN
(ESTUDIOS EUROPA - ESTADOS UNIDOS)- Patología ginecológica, enfermedades de la mujer. Cáncer. Diagnóstico científico en su Laboratorio de Anatomía Patológica. Consultorio Potosí 876, Mañanas - tardes. Teléfono 28404.

Dr. N. ORIHUELA MONTERO
CIRUJANO UROLOGO
Trasladó su Consultorio al Edificio Montevideo, 2o. piso (Av. Arce-Esquina Montevideo) Consultas de 3 a 6. Tel. 26183.

Dr. ALBERTO GUMIEL BENITEZ
ESPECIALIZACION EN ESTADOS UNIDOS, Venéreas, vías urinarias, enfermedades del trabajo, medicina legal, trastornos sexuales.
Reabrió consultorio: Comercio 994 2o. piso, Teléfono - 40263. Horario: 17-20 horas.

Dentistas

Dr. RENE ROCABADO GARCIA
Cirujano Dentista- UMSA- Operatoria - Prótesis - Cirugía - Turbina Dental.- Atención 10 - 12,30 - 4,30 - 8 p.m. Consultorio Plaza Pérez Velasco 775.- Esquina Montes.- Tel. Dom. 53579 - Casilla 50.-

Dr. RIGOBERTO MENA M.
Cirugía - Prótesis - Rayos X Complicaciones de la extracción dentaria. Cirugía de las terceros molares. Fracturas y traumatismos de los maxilares. Tumores y mal formaciones maxilares. Consultorio: Av. Camacho esquina Loayza, Edificio Sofma 2o. piso, oficina No. 5, casilla 2307. Teléfonos: Consultorio 27936, domicilio 42706.

Laboratorios

Dr. JUAN GUERRA MERCADO
BIOQUIMICO - BACTERIOLOGO. (Universidad de Londres) - Cultivo de bacterias y hongos. Antibiogramas, análisis clínicos.
Laboratorio: Avenida 6 de Agosto 2404. "Centro Médico Diagnóstico". Teléfonos 21280 - 20016.

Abogados

ESTUDIO JURIDICO MEDINA-MIGUEL
Asesoría Jurídica y trámites legales en general. Gestión atención personales. Calle Potosí 4W, 1er. piso, oficina casilla 2296, teléfono 28475.

Dr. WALTER COSTAS BADANI
ESTUDIO JURIDICO.- Atención persona - Asistencia de Procurador - Asuntos: Tribunales Laborales - Comerciales - Administrativos.
Recibe poderes y gestiones del interior y exterior del país. Bufete: Yanacocha 301, 1er. piso. Of. 8. Tel. 28320, Casilla Correo No. 596. La Paz.

Notarios

NOTARIO DE FE PUBLICA Asuntos del ramo, escrituras, protocolizaciones, testamentos, protestos, poderes, legalizaciones, apertura de libros, etc. SERIEDAD - PUNTUALIDAD - EFICIENCIA
Dirección Mercado No. 1078, (frente a Casa Grace). Tel. 23603 Dom. 25072.

Fallecimiento

A.·. L.·. G.·. D.·. A.·. D.·. U.·.
S.·. F.·. U.·.

La Resp. Log. UNIVERSO Nº 13, tiene el sentimiento de participar el sensible fallecimiento del que en vida fue su Ex.·.V.·.V.·.
H.·. H.·. DR.

† Dn. NICOLAS FERNANDEZ NARANJO
Q.E.P.D.

invita a la traslación de sus restos mortales el día de hoy martes 29, a horas 16.oo.
El cortejo fúnebre partirá de la Universidad Mayor de San Andrés.

Misas

La familia de la que en vida fue

† Sta. NENA JIMENEZ MOSTAJO
Q.E.P.D.

ruega a sus parientes, amistades y personas piadosas, se dignen asistir a la misa que recordando el año de su fallecimiento, mandará oficiar el día de hoy martes 29, a horas 19 (7:00 p.m.), en la Basílica Menor de San Francisco.
Favor que agradecerá la familia doliente.

La familia de la que en vida fue

† Sra. Doña SOFIA SORIA GALVARRO vda. DE KLEIN

ruega a sus parientes, amistades y personas piadosas se dignen asistir a la misa que, recordando el primer mes de su sensible fallecimiento, mandará oficiar en el templo de los Rvdos. Padres Carmelitas (Avda. 20 de Octubre) el día de hoy martes 29, a horas 11 a.m.
Favor que agradecerá la familia doliente.
La Paz, agosto de 1972

Fallecimientos

LA ADUANA AGROPECUARIA DEPARTAMENTAL DE LA PAZ, tiene el sentimiento de participar el fallecimiento del que en vida fue meritorio funcionario de esta institución

† Lic. Dn. JUAN ELIAS TORRES ANGULO
(Q.E.P.D)
La Paz, 28 de agosto de 1972

En la paz del Señor y confortada con los auxilios de la Santa Religión Católica, ha dejado de existir la que en vida fue madre ejemplar,

† BERTHA DURAN SALAZAR v. de ALVAREZ
Q.D.D.G.

Emma Durán S., Ernestina Durán S., hermanas; Prudencio Méndez C. y Catalina Alvarez, hermanos políticos; Blanca Alvarez D. de Portugal y Nelly Alvarez D. de Vega, hijas; Armando Portugal S., Eduardo Vega F., Isabel de Antezana, José, Hugo, Felipe Poza y Pacífico Antezana, hijos políticos; nietos, sobrinos, tíos, primos y demás familiares, ruegan a sus amistades, residentes de Ilabaya, Fraternidad 20 de Noviembre, Círculo Social Pucarani, residentes de Peñas y demás personas piadosas se dignen asistir a la traslación de sus restos mortales al Cementerio General hoy martes 29 de agosto, a hs. 16.
El cortejo fúnebre partirá de la calle Obispo Indaburo 939 (primera cuadra).
Favor que comprometerá a la familia doliente.
La Paz, agosto de 1972

La Escuela Normal Superior "Simón Bolívar", tiene el sentimiento de comunicar el sensible fallecimiento del que fuera su digno y meritorio catedrático,

† Dr. NICOLAS FERNANDEZ NARANJO
Q.E.P.D.

e invita al cuerpo docente, administrativo y alumnos de la Escuela y al Magisterio paceño a la traslación de sus restos mortales al Cementerio General el día de hoy martes 29, a horas 16.oo.

El cortejo fúnebre partirá de la Universidad.

La Paz, 28 de agosto de 1972

El Rector y las Autoridades Superiores de la Universidad Mayor de San Andrés, tienen el sentimiento de participar el sensible deceso del que en vida fue Decano y Catedrático de la Facultad de Filosofía y Director-Fundador del Coro Polifónico Universitario,

† Dr. NICOLAS FERNANDEZ NARANJO
Q.E.P.D.

acaecido en la ciudad de Cochabamba. Al mismo tiempo invitan al personal docente y universitariado de San Andrés al traslado de los restos mortales del extinto al Cementerio General, el día de hoy martes 29 a hs. 16.oo. El cortejo fúnebre partirá del atrio de la Universidad.

La Paz, agosto de 1972

Misa

La familia de la que fue

† Srta. ROSA BERTHIN B.

ruega a sus parientes y amigos, especialmente a los profesores, padres de familia, ex-alumnas y alumnas del colegio "Lourdes", asistir a la misa que se celebrará el día 30 de agosto a horas 10 a.m. en la Gruta del colegio.
La Paz, agosto 29 de 1972

PRESENCIA

Sociales

-REUNIONES

-El Embajador del Brasil y la señora de García Souza ofrecerán el jueves, 7 de septiembre, una recepción con motivo de celebrar la Fiesta Nacional de su país.

La Promoción 51 del Colegio Alemán Mariscal Braun se reunirá, en una cena en el Club Hípico "Los Sargentos", con motivo de despedir al señor Francisco Flossbach Eulert.

ESCUELA SUPERIOR DE BELLAS ARTES

La Escuela Superior de Bellas Artes "Hernando Siles" realizará hoy, a horas 16 y 30, un acto especial con motivo de conmemorar el XLVI aniversario de la fundación de ese establecimiento.

FEDERACION DEPARTAMENTAL DE CENTROS PROVINCIALES

El Directorio de la Federación Departamental de Centros Provinciales de La Paz invita a la Asamblea Amplíada de la Federación e Instituciones Paceñas que tendrá lugar mañana, a horas 19, en el Salón de "Amigos de la Ciudad. En esa oportunidad se considerará y adoptará medidas para el buen funcionamiento de la "Corporación Regional de Desarrollo del Departamento de La Paz".

ESCUELA "MAYOR JOSE AGUSTIN CASTRILLO".

La escuela "Mayor José Agustín Castrillo" ha preparado un programa especial en ocasión de celebrar la escuela su XIX aniversario de fundación. El acto tendrá lugar en el Salón de la Casa Social del Maestro.

COMPROMISO

Se ha formalizado el compromiso matrimonial de la señorita María Esther Ramírez Delgado con el señor Bahman Boloori, vinculados a familias de Bolivia e Irán.

MATRIMONIOS

El sábado, 9 de septiembre, se realizará la boda de la señorita Patricia Prada con el señor Luis Fernando Valle.

En la Iglesia de la Inmaculada Concepción, se celebrará el viernes, 8 de septiembre, la boda de la señorita María Elena Blanco Quintanilla con el señor Jorge Sebastián Estenssoro Machicado.

Se ha celebrado la boda de la señorita Beatriz Carrasco Caveiro, con el señor Fernando Salazar Arce.

En Dallas, Texas, se realizó la boda de la señorita Elizabeth Rojas Arze con el señor Carlos Aramayo.

En días pasados, se ha celebrado la boda de la señorita María del Rosario Riveros Novillo con el señor Fernando Achá Rojo.

NACIMIENTOS

El hogar de los esposos Juan Monje y Gloria González Quint ha sido alegrado con el nacimiento de su primogénito. La madre y el niño reciben atención en el Sanatorio La Paz.

Ha nacido el primogénito de los esposos Enrique Llosa Ibargüen y Virginia Novillo Estrada. La madre y el niño reciben atención en la Clínica Santa Isabel.

Fallecimientos

En la paz del Señor ha dejado de existir el que en vida fue,

† Dr. D. NICOLAS FERNANDEZ NARANJO
Q.E.P.D.

Dora Gómez v. de Fernández Naranjo, esposa; Leonor (ausente) y Eduardo, hijos; Genaro, Amelia y María Luisa, hermanos; Abel Gómez y Leonor de Gómez, padres políticos; Bertha, Jorge, Enriqueta, Hortencia y Abel Gómez, Jaime Wieler T., Alberto Saruco y Mony de Sáenz, hermanos políticos; los primos, sobrinos y demás familia, ruegan a sus parientes, amigos e instituciones a las que pertenecía concurrir al traslado de los restos mortales el día de hoy martes, a horas 16.oo.
El cortejo fúnebre partirá del Salón de Honor de la Universidad - Mayor de San Andrés.
Favor que comprometerá la gratitud de la familia doliente.
No circulan invitaciones.
Caso Santander, Tels. 23663-23656-52313

En la paz del Señor y confortado con los auxilios de la Santa Religión Católica, ha dejado de existir el que en vida fue ejemplar esposo y abnegado padre, benemérito de la Patria,

† Lic. Don JUAN ELIAS TORRES ANGULO
Q. E. P. D.

Blanca Monroy de Tórres, esposa; Orlando Tórres Monroy, hijo; Heriberto Tórres e Isolina T. de Butrón, hermanos; Ricardo Butrón, Orfilia C. de Tórres, Gertrudis v. de Tórres, Tomás Sosa Monroy, Carmen Rosa de Bilbao, Víctor, Lily y Juan Carlos Monroy, hermanos políticos; los primos, tíos, sobrinos y demás familia ruegan a sus amistades, parientes, Asociación de Ex combatientes de la Guerra del Chaco, Colegio de Economistas, Aduana Agropecuaria y Dirección General de la Renta, se dignen asistir a la misa de cuerpo presente que se celebrará en la Parroquia de San Pedro (Plaza Sucre), a hs. 3.15 p.m. y a la traslación de los restos mortales del extinto a hs. 16.oo el día de hoy 29 de los corrientes. El cortejo fúnebre partirá de la misma Parroquia.
Será favor que comprometerá la gratitud de la familia doliente.
Casa Valdivia- calle Figueroa Nº 780, tel . 25254

LA EMBAJADA DE ISRAEL deplora la irreparable desaparición del destacado intelectual

† Dr. NICOLAS FERNANDEZ NARANJO

y expresa a sus familiares su más profunda condolencia.

La Dirección General de Educación lamenta comunicar a la opinión pública y en particular al Magisterio Nacional, el sensible fallecimiento del digno mentor de juventudes,

† Prof. Dn. NICOLAS FERNANDEZ NARANJO
Q.E.P.D.

En tal circunstancia, decreta tres días de duelo sin suspensión de labores escolares e invita a los actos fúnebres que en su homenaje se efectuarán.

La Paz, 28 de agosto de 1972

"BOLIVAR" S.A. DE SEGUROS GENERALES participa el sensible fallecimiento de la que en vida fue su asegurada,

† Dña. CARMEN POZO DE CASTRO
Q. E. P. D.

Julia Castro R., esposa; Hilda de Carrasco y Hugo Castro, hijos; Julia Carrasco C. y Gladys Inchausty de Castro, hijos políticos; Teresa v. de Salares y Julia Paza, hermanas; Eva de Paza, hermana política; nietos, sobrinos y demás familia ruegan a sus amistades y personas piadosas se dignen concurrir a la traslación de los restos mortales de la extinta al Cementerio General el día de hoy martes 29, a horas 17.oo.
El cortejo fúnebre partirá de la Av. Montes # 630, 3º piso.
Favor que comprometerá la gratitud de la familia doliente.
La Paz, agosto de 1972

"Bolívar" S.A. de Seguros Generales.
En la paz del Señor y confortada con los auxilios de la Santa Religión Católica, ha dejado de existir la que en vida fue su asegurada, madre ejemplar

† Dña. BERTHA DURAN SALAZAR v. DE ALVAREZ
Q. E. P. D.

Emma Durán S. y Hernestina Durán S., hermanas; Prudencio Méndez C. y Catalina Alvarez, hermanos políticos; Blanca Alvarez D. de Portugal y Nelly Alvarez D. de Vega, hijas; Armando Portugal S. Eduardo Vega F., Isabel de Antezana, Jose, Hugo, Felipe Poza y Pacífico Antezana, hijos políticos, nietos primos, sobrinos y demás familia ruegan a sus amistades, residentes de Ilabaya, Fraternidad 20 de Noviembre, Círculo Social Pucarani, residentes de Peñas y demás personas piadosas, se dignen concurrir a la traslación de los restos mortales de la extinta al Cementerio General el día de hoy martes 29, a horas 16.oo.
El cortejo fúnebre partirá de la calle Obispo Indaburo Nº 939.
Favor que comprometerá la gratitud de la familia doliente.
La Paz, agosto de 1972

EL CIRCULO ISRAELITA deplora el sensible deceso del ilustre intelectual amigo,

† Prof. NICOLAS FERNANDEZ NARANJO

y expresa a su familia su más profundo pesar.

EL PONTIFICADO...

(Viene de la página 3)

y esclarece a los hombres de nuestro tiempo, en medio de la confusión actual, el camino de su perfeccionamiento, a la vez que los conduce con su palabra rebosante de amor y fervor por el sendero del bien y de un *auténtico humanismo.*

DEMOS gracias al Señor por el don inapreciable de su presencia visible en su Vicario, como maestro, sacerdote y pastor de la Iglesia y de la humanidad; y elevemos nuestras preces también al Señor por el nuestro amado Padre Santo Pablo VI, para que el Espíritu Santo le ilumine y le conforte a fin de que, en estos tiempos graves de desviaciones doctrinales y morales, de oscurecimiento de los principios de la verdad y hundimiento de las normas del bien, siga conduciendo por el camino de la verdad con su *Magisterio,* y por el camino de la santificación del bien con su *acción pastoral y santificadora,* a los fieles y pastores de su Iglesia y a todos los hombres del mundo, que aspiran y trabajan por la verdad, la justicia y el amor.

Fallecimientos

En la paz del Señor y confortada con los auxilios de la Santa Religión Católica, ha dejado de existir el que en vida fue ejemplar hijo

† Joven MIGUEL ANGEL PLATA ARANDA
Q. E. P. D

My. Angel Plata Ríos, Mercedes A. de Plata, padres; Susana, Wilma, Vladimir y Wilson Javier, hermanos; los abuelos, tíos, primos y demás familiares ruegan a sus parientes y amigos, muy especialmente invitan a los alumnos del primer curso medio del colegio La Salle, - miembros de la Policía Nacional y demás personas piadosas se dignen asistir a la misa de cuerpo presente, a horas 15 y 30 y a la traslación de los restos mortales del extinto al cementerio general el día de hoy martes 29, a horas 16 (4 p.m.).
El cortejo fúnebre partirá de la Avenida Armentia Nº 382 esq. Pedro Kramer.
Favor que comprometerá la gratitud de los dolientes.
Servicios Casa Aliaga Figueroa Nº 773 Telf. 25676

En la paz del Señor y confortada con los auxilios de la Santa Religión Católica, ha dejado de existir la que en vida fue, señora

† Doña ASUNTA RAQUEL RUIZ DE ALCOREZA
Q. E. P. D.

Emilio Alcoreza, esposo; Elba Alcoreza Ruiz y Ademar Alcoreza Ruiz, hijos; Alberto, Virginia Ruiz, hermanos; Alicia de Alcoreza, hija política; y Ruth Alcoreza, nieta; Betty Gamero, sobrina; Delia de Ruiz, hermana política; tíos, primos, sobrinos y demás familia ruegan a sus parientes, amigos, personas piadosas y muy especialmente a los residentes tarijeños, Federación de Maestros, asistirá la misa de cuerpo presente que se llevará a cabo el día de hoy martes, a horas 11 a.m. en la Sede Social del Maestro, calle Jenaro Sanjinés y a la traslación de los restos mortales de la extinta al Cementerio General, a horas 16.oo.
El cortejo fúnebre partirá de la Sede Social del Maestro.
Favor que comprometerá la gratitud de la familia doliente.
Casa Santander Tels. 23663-23656-52313

Distribuye:
LIBRERIA SELECCIONES S.R.L.

AGENDA FEMENINA

ASOCIACION DE MUJERES UNIVERSITARIAS

La Asociación de Mujeres Universitarias se reunió el sábado. En esa oportunidad se efectuó un análisis sobre el tema: "La mujer en la legislación boliviana", para elaborar posteriormente un estudio sobre la condición de la mujer en los diferentes códigos que se pondrán en vigencia desde el próximo año. Se formaron comisiones que tendrán a su cargo los estudios respectivos.

CIFEMI

Las señoras de Círculo Femenino de Miraflores se reunirán mañana, a horas 15 y 30, en casa de la señora Elba de Villarroel.

PETROLEO....

(Viene de la página 3)

combatientes y Beneméritos de la Patria, debemos acotar lo siguiente:

La Federación Departamental de Beneméritos y ex-combatientes de La Paz, hace un año que está intervenida militarmente; al presente, estando en paz y tranquilidad habiendo desaparecido las causas que motivaron esta extrema medida, y habiéndose convocado al XIII Congreso Nacional de Beneméritos y ex-combatientes de la Guerra del Chaco, para el día 10 de noviembre del pte. año, en la ciudad de Potosí, es de suma urgencia que el actual interventor o la autoridad pertinente convoque a elecciones libres y democráticas lo más antes posible, para elegir a sus personeros que legítimamente representen con voz y voto en este evento; esta federación es la más importante y numerosa razón por la que debe legalizar su personería; así lo esperamos.

En cuanto a la Confederación Nacional de Beneméritos y ex-combatientes de la Guerra del Chaco, ha sido públicamente acusada por la Federación Departamental de Santa Cruz, correspondiéndole dar a conocer también públicamente, las sumas de dinero recibidas de Y.P.F.B. por los diversos conceptos y detallar la distribución que dice hacer a las diferentes federaciones; datos y cifras que se confirmarán o negarán en las deliberaciones del citado XIII Congreso Nacional; todo asunto económico de carácter colectivo, político-social, debe aclararse con documentación oficial en cualquier momento tanto de parte de la Confederación, así como de las distintas federaciones, evitando en lo posible se dé lugar a comentarios y denuncias, que nada bueno dicen de los señores beneméritos que administran la cosa pública.

PRIMER AÑO

La niñita PAMELA ANTEZANA SALINAS cumple hoy, 29 de agosto, su primer aniversario. Con tal motivo sus padres Miguel Antezana y Helga Salinas ofrecen un té infantil.

CONSTANCIO KILOWATT INFORMA

Que en el afán constante de superación debo molestar a los usuarios de mis servicios con cortes en el suministro de energía eléctrica de acuerdo al siguiente programa:

DIA: Martes 29 de Agosto de 1972. de horas 12:00 a horas 18.00.
ZONA: Los Andes.
Calles Obispo Balderrama, Bilbao La Vieja B. Kalauma y adyacentes.

DIA: Martes 29 de agosto de 1972.
de horas 15:00 a horas 17:00

ZONA: Sopocachi
Calle R. Gutiérrez y Av. Sanchez Lima, incluyendo casa S.E. el Sr. Presidente

DIA: Martes 30 de agosto de 1972
de horas 06:00 a horas 08:00

ZONA: Los Andes
Av. Buenos Aires entre Bustamante y León de la Barra, calles Gallardo, Julio Tapia, Nataniel Aguirre y adyacentes.

DIA: Miércoles 31 de Agosto de 1972 de horas 12:00 a horas 18:00

ZONA: Los Andes
Av. Buenos Aires entre Bustamante y León de la Barra, calles Gallardo, Julio Tápia, Nataniel Aguirre y adyacentes.

Para servirles de acuerdo a sus deseos, debo recordarles que todos los servicios están regidos por regulaciones que deben ser cumplidas para su propia seguridad, por ello les ruego que con la oportunidad del caso consulten a mi departamento de promociones sobre extensión de líneas, ubicación de transformadores, medidores, etc. para que sean canalizados a través de los diferentes departamentos técnicos de que dispongo a fin de brindarles un mejor servicio en su hogar, oficina o taller.

UN ESFUERZO DE LA EMPRESA PRIVADA AL SERVICIO DEL DESARROLLO

Bombardeos norteamericanos causaron graves daños a cuartel cerca de Hanoi

SAIGON, 28 (AP)- Caza-bombarderos norteamericanos provocaron graves daños a un cuartel del ejército comunista cerca de Hanoi, donde se alojaban tropas que habrían de ser transportadas a Vietnam del Sur, dijo hoy el comando estadounidense.

Una serie de instalaciones de adiestramiento también fueron alcanzadas por las descargas.

Los ataques de ayer -los más intensos librados en la zona de Hanoi y Haifong en los últimos cuatro años y medio - destruyeron o dañaron 174 edificios en descargas contra 20 blancos, según dijo el comando.

El principal objetivo fue el cuartel de Xom Bai, a 60 kilómetros al noroeste de Hanoi. Es la primera vez que estas instalaciones son alcanzadas por los bombardeos.

Los pilotos dijeron que habían destruido 17 barracas y diez edificios de almacenamiento o instalaciones accesorias, así como 46 construcciones más.

Un vocero de la fuerza aérea dijo que las barracas alojaban a "soldados norvietnamitas de la zona de Viet Tri, que aguardaban su transporte hacia el sur".

Otra meta importante fue el terreno de adiestramiento militar de Xuan Mai, a 40 kilómetros al suroeste de Hanoi. La fuerza aérea dijo que 73 edificios fueron destruidos y 32 dañados.

Pilotos dijeron que las barracas de Hai Dong, a 36 kilómetros al norte de Haifong, fueron pasto de las llamas.

Phantoms de la fuerza aérea destruyeron dos puentes ferroviarios en la línea al nordeste de Hanoi con bombas laser de una tonelada, según voceros.

El comando norteamericano confirmó un informe de Washington, según el cual un barreminas chino ha penetrado en el puerto de Haifong a pesar de las minas colocadas allí por los Estados Unidos en mayo pasado.

El comando dijo que la unidad china ha estado allí desde hace una semana, pero añadió que no ha intentado operaciones de limpieza de minas.

La radio de Hanoi afirmó que cinco aviones norteamericanos fueron derribados y algunos pilotos cayeron en poder de los norvietnamitas. El comando norteamericano no mencionó la pérdida de ningún aparato.

En la guerra terrestre, miembros de la infantería survietnamita combatieron con los comunistas por el dominio del cuartel general de Que-Son, que ha cambiado de manos tres veces en los últimos nueve días.

Tropas norvietnamitas regresaron al pueblo de distrito cuando los soldados de Saigón fueron obligados a dispersarse por descargas cerradas de artillería. Los survietnamitas habían recobrado el viernes tanto Que-Son como su cuartel general.

Un asesor norteamericano restó importancia a la presencia comunista, y observó que el ejército de Saigón conserva el control del resto del pueblo, así como la iniciativa de la contraofensiva en numerosos puntos del estratégico valle de Que-Son.

Los cuarteles aliados anunciaron con retraso la muerte de un asesor norteamericano y de tres miembros de la fuerza aérea survietnamita en un accidente ocurrido el sábado sobre Que-Son.

En el frente septentrional, los infantes de marina del gobierno hallaron fuerte resistencia en su contraofensiva para recobrar Quang-Tri.

El fotógrafo de The Associated Press Jacques Tonnaire atribuyó a fuentes gubernamentales la noticia de que 192 comunistas fueron muertos en una docena de choques alrededor de la ciudad.

Las pérdidas survietnamitas fueron de nueve muertos y 59 heridos, según los partes oficiales.

Contaminaciones de bióxido de azufre podrían perturbar mecanismo genético

NUEVA YORK, 28 (AP).- Dos bioquímicos de la Universidad de Nueva York, informaron hoy haber obtenido resultados de laboratorio según los cuales el bióxido de azufre, importante componente de la contaminación del aire, puede perturbar los mecanismos normales genéticos.

Los doctores Robert Shapiro y Barbara Braverman dijeron ante una reunión de la Sociedad Química Norteamericana que cuando cierta forma del bióxido es aplicado a un componente del ácido nucleico, la unidad hereditaria básica, este componente "se ve imposibilitado de efectuar su función habitual".

Los investigadores dijeron que las pruebas implican la posibilidad de daños genéticos a largo plazo para los residentes de zonas urbanas -es decir, un posible aumento de los defectos congénitos.

"Esto despierta verdaderas preocupaciones", dijo el Dr. Shapiro en rueda de prensa, "pero no hay motivos para el pánico o para una fuga general".

Añadió que se necesitan nuevas investigaciones.

El siguiente paso en sus pruebas, realizadas en el laboratorio de la Universidad de Nueva York, es tomar organismos como plantas que crezcan en el aire de esta ciudad, y ver si sus elementos genéticos han sido afectados de igual modo.

Después de ello se estudiarán bacterias y finalmente tejidos pulmonares de animales -todo ello en el curso del próximo año.

Si bien se sabe que el bióxido causa daños, el mecanismo preciso de las alteraciones no se ha determinado aún, según los científicos.

Hace dos años, el grupo del Dr. Shapiro descubrió que el bisulfito -la forma del bióxido disuelto en agua- reacciona con componentes del ácido nucleico, el elemento que transmite la llamada información genética de padres a hijos.

La Dra. Braverma ha estudiado reacciones similares, del bisulfito y ha llegado a conclusiones también semejantes.

"Los resultados son impresionantes" dijeron los investigadores. "Un contacto con el ácido nucleico destruye su capacidad de transmitir la información genética".

El bisulfito se emplea también para conservar alimentos y bebidas como el vino o la cerveza, así como en algunas soluciones intravenosas en los hospitales, según los expertos.

DEPORTE ESCOLAR EN CHINA.- Pekín, 28 (AP).- En todas las escuelas de China Popular, la enseñanza del deporte es obligatoria y, para mejores resultados, cuentan con métodos adecuados a la edad de los practicantes. Los niños siguen disciplinadamente la instrucción de sus maestros. (Radiofoto AP especial para PRESENCIA)

Construyen nuevo cazabombardero para competir con "Mirage" francés

ROMA, 28 (INTER PRESS SERVICE).- Gran Bretaña, Alemania Occidental e Italia acaban de dar vía libre a los planes técnicos de desarrollo del nuevo prototipo de un cazabombardero. El MRCA-multirole combate aircraft - será producido por un consorcio -Panavía-, integrado en un 48,4 por ciento por los germanos, un 37,2 por ciento por Gran Bretaña y un 14,4 por ciento por Italia.

En plan de construcción del prototipo abarca el periodo 1972-1978 y los países integrantes del pacto que permitirá la producción en serie del nuevo cazabombardero de empleo múltiple se han comprometido a adquirir un millar de aparatos en los primeros años de su puesta en servicio: 400 Alemania Federal, 400 Gran Bretaña, 200 Italia. El consorcio, aspira a posteriormente a interesar una serie de países del Commowealth británico como clientes potenciales del nuevo avión militar.

En la distribución de las tareas que corresponden a cada país para el lanzamiento del MRCA, los alemanes tomaron a su cargo la construcción de la estructura del aparato y su instrumental electrónico, los británicos proveen los equipos de tracción. El MRCA será provisto de motores Rolls-Royce y a cargo de los italianos queda la provisión de las alas de geometría variable, integramente construidas en titanio. Los tres países, sin embargo, hubieron de recurrir a una firma norteamericana, la Texas Instruments, que proveerá los equipos de radar de que estará provisto cada uno de los cazabombarderos.

El MRCA se postulará como un competidor directo de los "Mirage" franceses.

El Rey Hassan de Marruecos mantiene acuartelados a militares y policías

RABAT, 28 (AP)- Hassan segundo en Marruecos, que asumió personalmente los cargos de Ministro de Defensa y Mayor General del Ejército, mantiene acuartelados, militares, policías y gendarmes y saca partido de las divisiones internas de la oposición, fortaleciendo así su postura.

Los observadores, que emitieron hoy aquí este juicio, agregaron que el soberano consolida cada vez más su posición dentro del reino, del que cerró las fronteras.

Informaciones de fuente fidedigna aseguraron incluso que el monarca hizo instalar un severo dispositivo a una y otra parte de la frontera argelina-marroquí. Unicamente los funcionarios, en posesión de orden de misión oficial, pueden salir del país.

El Rey, haciendo uso de las atribuciones que le confiere su calidad de jefe supremo de las fuerzas armadas reales, dio al Teniente Coronel Ahmed Chaffi el mando de la brigada ligera de seguridad.

Los observadores destacan que esta brigada constituyó la "fuerza de choque" de Ufkir, para castigar el 10 de julio de 1971 a los autores del atentado de Sjirat.

Agregaron que las dificultades internas porque atraviesa la oposición marroquí, no pueden sino ayudar al monarca, cuando este parece entablar un diálogo con ella.

Abdallah Ibrahim, exprimer ministro y uno de los líderes de la U.N.F.P. (Unión Nacional de Fuerzas Populares) anunció el sábado que su partido se retiraría provisionalmente de la "Kutlan al Watania", frente unido de la oposición que, desde julio de 1970, agrupa a los miembros del Istiqlal (tradicionalistas) con los de la U.N.F.P. (progresistas).

CAF otorgará dos millones y medio de $US. al Perú

LIMA, 28 (AFP)- La Corporación Andina de Fomento otorgará al Perú un crédito por dos millones y medio de dólares, anunció el General Luis Barandiarán a su regreso de Caracas donde asistió a una reunión de dichos organismos andinos.

El préstamo se hará efectivo dentro de dos meses y que servirá para la construcción de una fábrica de sacos y de otra de [illegible] bles.

Por otra parte, el Ministro de Pesquería, General Javier Tantaleán, informó que varias compañías japonesas han acordado otorgar un crédito de 500.000 dólares al Perú para la adquisición de redes de trampa.

Dijo que esta operación es el inicio de una empresa peruano nipona que contará con un capital de veinticinco millones de dólares y podrá dedicarse también a la fabricación de embarcaciones pesqueras.

Gobierno uruguayo busca reformas a la educación

MONTEVIDEO 28 (AP).- El gobierno del Presidente Juan M. Bordaberry ha anunciado el propósito de presentar al parlamento un proyecto de ley para reformar la enseñanza, y a menos de 24 horas surgieron hoy las primeras críticas.

El Ministro de Educación y Cultura, Julio M. Sanguinetti, formuló el anuncio ayer durante una alocución con motivo de las celebraciones del 147 aniversario de la independencia.

En un pasaje del mensaje el Ministro dijo que muy pronto se propiciará ante el parlamento aquella reforma, piedra fundamental de una nueva etapa en la vida de los organismos educativos uruguayos.

Reconoció que será una empresa árdua pero recalcó que el proyecto desterrará el estancamiento y erradicará para siempre el dogmatismo de los violentos.

Acusó como los responsables de la situación a los que son conducidos a la intolerancia retrógrada, de quienes han bastardeado la docencia, escarneciendo el laicismo, y tildándose revolucionarios, no han sabido en cambio, promover los cambios metodológicos que de esa enseñanza esperaban.

El popular vocero del Partido Comunista pro-soviético, en su edición de hoy, ya replicó al Ministro lo de atacar a las autoridades de la enseñanza, y deja entrever una rápida resistencia al proyecto en cuestión.

Dos reos mueren en Brasil tras intento de fuga

RIO DE JANEIRO 28 (AP).- Dos presidiarios murieron y dos guardias y otro recluso resultaron heridos hoy durante un intento de fuga de una carcel local, informó la policía.

El intento comenzó a medianoche después de que un presidiario fingió estar enfermo y atrajo dos guardias a su celda para que le dieran asistencia.

Los guardas fueron tomados como rehenes después que uno de ellos fue golpeado con una silla y el otro sujetado.

Los presos les arrebataron sus armas y llaves y abrieron todas las celdas, pero algunos no quisieron salir de ellas.

CONSEJO NACIONAL DEL MENOR

CONVOCATORIA A PROPUESTAS PARA PROVISION DE CARNE

Se convoca a comerciantes en carne, frigoríficos y Cooperativas ganaderas, debidamente inscritos en la Dirección Nacional de la Renta, presenten sus propuestas para la provisión de carne de res de primera clase con destino a la alimentación de los niños albergados en los Hogares dependientes de CONAME.

Las condiciones y especificaciones pueden ser retiradas del Dpto. de Nutrición de nuestras oficinas, 4to. piso Edificio Lotería Nacional (Avda. Mariscal Santa Cruz, esq. Cochabamba).

Las propuestas deberán ser presentadas hasta Hrs. 18 y 30 del día 11 de Septiembre del año en curso, en papel sellado, timbres de ley y boleta de garantía.

La Paz, 28 de Agosto de 1972

DEPARTAMENTO DE RELACIONES PUBLICAS

DIRECCION GENERAL DE LA RENTA INTERNA

ADMINISTRACION DISTRITAL "I" DE LA RENTA

AVISO DE REMATE

El Administrador Distrital "I" de la Renta Interna, ha señalado para el día Viernes 15 del próximo mes de septiembre, a horas 15 y siguientes, para el verificativo de la venta en subasta pública de todas las mercaderías embargadas dentro del trámite coactivo emergente de la Nota de Cargo No. 00983 contra Boutique "Norah" de Olga Spikula por concepto de impuestos adeudados por reparos a la Utilidad Imponible, sobre la base de su avalúo pericial, rebajada que fue la primera décima, de acuerdo al detalle siguiente:

L O T E No. 1 (ROPA IMPORTADA)

No.	Pzas.	A R T I C U L O
1	Pza.	Abrigo "Yerse" color negro
1	"	Abrigo de lana azúl con botones dorados
1	"	Abrigo imitación piel, color negro con botones plateados
1	"	Abrigo con vestido color celeste y cinturón de cuero negro
1	"	Abrigo imitación cuero color negro
1	"	Abrigo de casimir negro
1	"	Abrigo negro con cuello de piel
1	"	Abrigo de casimir color plomo con triángulos
1	"	Abrigo blanco de cuero con cinturón
1	"	Abrigo beige con cinturón (imitación) cocodrilo
1	"	Abrigo de casimir beige claro
1	"	Abrigo imitación piel color negro con botones dorados, funda plástica.
1	"	Bolsa plástica, c. verde, cierre metálico
1	"	Vestido azul con blanco de lana
1	"	Vestido blanco/azul, con abrigo
1	"	Vestigo pantalón con lentejuelas
2	"	Faldas gitanas estampadas
1	"	Vestido largo de gasa tres colores con funda plástica
1	"	Vestido color gris, pantalón con bordados plateados
1	"	Conjunto de saco y falda casimir color beige.
1	"	Conjunto de vestido con cinturón de cocodrilo
1	"	Vestido de terciopelo negro con lentejuelas

VALOR TOTAL..................... $b. 20.430.-

L O T E No. 2 (ROPA IMPORTADA)

No.	Pzas.	A R T I C U L O
1	"	Conjunto de saco y falda de lana color azúl y blanco
1	"	Conjunto azúl y blanco con abrigo bordado de rojo
1	"	Vestido dacron gris cinturón color marrón.
1	"	Conjunto de saco, pantalón beige.
1	"	Abrigo negro imitación cuero con cinturón
1	"	Abrigo verde imitación gamuza con botones dorados
1	"	Conjunto de 3 piezas, pantalón blusa café con rayas blancas, sacón café con botones de concha.
1	"	Conjunto de falda y sacón de dácron color gris (c. sastre)
1	"	Conjunto y sacón de lana azul (casimir)
1	"	Vestido de color rojo con borde negro en el cuello (naranja)
1	"	Vestido de lana color verde
1	"	Vestido de lana color lila.
1	"	Conjunto de pantalón y sacón de lana azúl con botones plateados.
1	"	Abrigo de color rojo de material esponjoso con botones metálicos
1	"	Vestido azul de lana con cuello más pantalón
1	"	Conjunto de pantalón y vestido rojo de lana con botones y cinturón negro (naranja)
1	"	Vestido de lana azúl con cinturón y cuello
1	"	Vestido de lana azúl con adornos rojos
1	"	Conjunto de falda y sacón de lana gris a cuadros
1	"	Conjunto de pantalón y chaqueta color lila con botones dorados
1	"	Conjunto de pantalón y sacón azúl
1	"	Conjunto de vestido, pechera y cinturon azul con gris chaleco y gris y botones plateados
1	"	Conjunto de pantalón negro con faldón, encajes negros, cinturón negro, adornos rojo y blanco.
1	"	Vestido de lana azúl y blanco con cinturón
1	"	Vestido de lana gris con adorno de cuero negro (plomo)

VALOR TOTAL..........$b. 15.480.-

L O T E No. 3 (ROPA IMPORTADA)

No.	Pzas.	A R T I C U L O
1	pza.	Conjunto de lana azúl, pantalón y chaqueta con botones dorados.
1	"	Vestido negro con cierre
1	"	Vestido negro con cinturón y prendedor imitación brillante.
1	"	Vestido azúl con rayas blancas y cinturón rojo
1	"	Vestido rojo con cinturón y botones dorados
1	"	Conjunto de pantalón chaqueta guinda con rayas blancas botones dorados.
1	"	Vestido negro con cuello y mangas con lentejuelas
1	"	Vestido negro, punteado blanco, pañuelo blanco con puntos negros.
1	"	Vestido café y cinturón a rayas blancas con negro
1	"	Vestido de color ladrillo con botones del mismo color
1	"	Vestido azúl con dos botones dorados.
1	"	Conjunto vestido morado con cuadros blancos, abrigo morado entero
1	"	Vestido color lila
1	"	Conjunto de falda plizada y faldón de color rojo (naranja)
1	"	Vestido color morado con botones y cinturón negro
1	"	Vestido negro con cinturón de cuero hebilla dorada mangas con botones
1	"	Conjunto de pantalón y sacón de lana gris (plomo) con botones dorados
1	"	Abrigo imitación piel color café con cinturón de cuero y hebilla dorada
1	"	Vestido de color verde, cuello mangas y cinturón con flequillos de lana
1	"	Vestido color rojo en la parte inferior flequillos de hilo
1	"	Vestido azúl con tiras blancas y rojas, cinturón.
1	"	Conjunto pantalón y saco azúl (lana)
1	"	Vestido de seda morado estampado
1	"	Pantalón café
1	"	Vestido azúl con cinturón y adorno dorado

VALOR TOTAL.......... $b. 11.322.-

L O T E No. 4 (ROPA IMPORTADA)

No.	Pzas.	A R T I C U L O
1	Pza.	Vestido celeste estampado azul/blanco
1	"	Vestido blanco con rayas cruzadas y rojas y am[illegible]
1	"	Vestido rojo
4	"	Vestidos diferentes colores.
1	"	Vestido de fiesta dorado
1	"	Conjunto rosado de 2 piezas
1	"	Conjunto de pantalón y chaqueta color rosado
2	"	Vestido tipo gitano amarillo/negro
1	"	Buzo de lana color plomo (Vestido de lana c[illegible] plomo)
1	"	Vestido de lana café
1	"	Buzo rojo con adornos blancos
1	"	Pantalón y chompa color morado (falda)
1	"	Falda amarilla tipo gitano
1	"	Vestido color beige claro de fiesta con adr[illegible]
2	"	Vestidos para niña imitación alpaca
3	"	Pantalones de dacron
3	"	Chompas de lana con cuello cerrado (mallas)
1	"	Blusa de color verde
1	"	Short blanco y negro
6	Pares	Medias de seda de diferentes colores
7	"	Panty House (medias pantalón)
1	"	Panty House (medias pantalón)
1	Pza.	Vestido largo rojo estampado (multicolor)
1	"	Vestido gris plateado fantasía
1	"	Vestido blanco con bordado negro
1	"	Vestido azúl, cinturón con broche dorado
1	"	Blusa negra con cinturon, prendedor de fan[illegible]
2	"	Vestidos de dácron color negro (vestidos de no[illegible]
1	"	Vestido morado de fiesta, lentejuelas en la cin[illegible]
1	"	Vestido negro con adornos dorados
1	"	Vestido negro con cuello blanco
1	"	Vestido color morado
1	"	Vestido negro con adornos plateados
1	"	Vestido estampado rojo negro blanco

VALOR TOTAL.......... $b. 14.341,50

L O T E No. 5 (ROPA IMPORTADA)

No.	Pzas.	A R T I C U L O
1	Pza.	Pantalón negro
1	"	Vestido negro con hebilla de fantasía
1	"	Vestido morado con adornos dorados con cint[illegible]
1	"	Vestido con rayas blancas (negro) y cint[illegible]
1	Par	Zapatos negros de charol y gamuza con sus cor[illegible]
1	"	Zapatos marrón marca "Barkes"
1	"	Zapatos negros con hebilla dorada marca "Cri[illegible]
1	"	Zapatos negros con eslabón dorado "Escar[illegible]
1	"	Zapatos negros con hebilla plateada marca "Mil[illegible]
1	"	Zapatos color marrón con moño de cuero
1	"	Botas negras
1	"	Zapatos plateados marca "Grimoldi"
1	"	Zapatos negros con cordones y ojales dorados
1	"	Zapatos de cuero revuelto color café
1	"	Zapatos de cuero color beige
1	"	Botas de cuero blanco
1	"	Zapatos color marrón con flecos
1	"	Zapatos cuero negro con ojales dorados
1	"	Zapatos de cuero revuelto con flecos
1	Pza.	Corbata azúl
1	"	Blusa color negro de nylon
1	"	Blusa color azul estampada
1	"	Camisa roja con chalina
1	"	Camisa blanca con azul
1	"	Chalina blanca estampada
1	"	Pañuelo estampado de seda
3	"	Pañitos blancos y rosados (pañuelos)
1	"	Blusa blanca
1	"	Chompa de lana color guinda y blanco
1	"	Chompa de lana color blanco cuello cerrado
1	"	Camisa negra bordada
3	"	Plumas adornos para sombreros
1	"	Corbata morada
1	Jgo.	Puños y cuello color marrón
1	"	Cuello de piel beige
1	Corte	Tela de lana color lila a cuadros

VALOR TOTAL.......... $b. 4.715.10

L O T E No. 6 (ROPA IMPORTADA)

No.	Pzas.	A R T I C U L O
1	Corte	Tela azúl
1	Pza	cartera con lentejuelas blancas
1	"	Cartera (bolsa) de fiesta
1	"	Corte de lana a cuadros blanco/azúl (verde)
3	Pares	Guantes para mujer
12	Pzas.	Cinturones de cuero para mujer
1	"	Cinturón de lana verde
1	"	Cinturón con imitación de brillantes
1	Juego	Aretes Turquesas color verde
1	Pza.	Cinturon con imitación de brillantes
1	Juego	Sábanas de tres piezas
3	Pzas.	Carteras blancas imitación cuero
6	"	Llaveros fantasía
1	"	Anillo de fantasía - en caja azúl
1	Juego	Aretes de fantasía
3	Pzas.	Gargantillas, 2 metálicas 1 plástica
3	"	Cinturones 1 metálico 2 de plástico
1	"	Vestido sin mangas negro, blanco, celeste y ama[illegible]

VALOR TOTAL..........$b. 1.638.-

SUMA TOTAL............$b. 67.926.60

Los interesados en dichos remates deberán ocurrir el día y hora señalados al Hall principal de la Dirección General de la Renta, calle "Ballivián" No. 1333, previo empoce del 5% del valor de las mercaderías a rematarse.

Mayores informaciones podrán ser obtenidas en la Sección Cobranza Coactiva de la Administración Distrital de la Renta (segundo piso).

La Paz, 28 de agosto de 1972

ADMINISTRACION DISTRITAL "I"
DE LA RENTA INTERNA

NESTOR ORTUÑO OLIVER
Administrador Distrital.

AVISOS ECONOMICOS

LLEGO

Gran Atlas Aguilar - 3 tomos.
Kester - Contabilidad Teoría y Práctica.
Knowlton - Manual Standard del Ingeniero Electricista - 2 tms.
Labor - Diccionario de Pedagogía - 2 tomos.
Spengler- La Decadencia de Occidente, 2 tomos.

GISBERT Y CIA S.A.
Calle Comercio No. 1270.
Casilla 195.

Departamentos Habitaciones

EN ALQUILER

Se alquila bonito departamento en zona céntrica, completamente independiente, dos dormitorios y dependencias, Ref: teléfono 26399 - 27706. (29-31/30787)

ANTICRETICO

Doy departamento céntrico por 40.000.- Yanacocha 970. (29-1/30790)

ALQUILO

pieza amoblada para dos personas Calle Jacinto Benavente No. 2143. (28-30/30783)

Técnicos

PLOMERIA

Instalaciones, reparaciones a domicilio, teléfono 43076. (29-1/30786)

TALLERES DE LLAVES "MASTER"

Llaves y arreglo de chapas a domicilio, precios económicos, teléfono 22447. (26-29/30774)

ARREGLO RADIOS TELEVISORES

A domicilio, teléfono 27801. (16-VIII a 3-IX)

REPARAMOS RADIOS TELEVISORES

A domicilio, teléfono 51016. (25-29/30769)

Muebles

MUEBLERIA

Vende juegos de comedores. Av. 16 de Julio 1615 (interior) (15-30/30338)

MUEBLERIA ELBA

Vendo a plazos living, comedor, dormitorio, Juan de la Riva 1419 Sucre 1423, teléfono 26362 (23-30/30523)

"PERDIDOS EN LA NOCHE"
MIDNIGHT COWBOY
¡QUE DRAMA!

Casas

SIN INTERMEDIARIOS

Vendo casa Alto Obrajes. Ref. teléfono 43214. (23-29/30542)

VENDEMOS CASA

Seis habitaciones, Avenida nueva al Alto. Socabaya 340. primer piso, oficina 106. (29-30/30794)

VENDO CASA EN COCHABAMBA

Edificio nuevo tres pisos en calle Nataniel Aguirre 0749, zona comercial. Ref: teléfono 7858 o Agropecuaria La Primavera, San Martín 6099, Cochabamba. (26-2/40219)

EN SANTA CRUZ

Se vende una casa amplia de dos pisos, sobre terreno de 1.150 m2. Ref. Avenida Velarde esquina Ana Barba, teléfono 23074. (27-10/7710)

SE VENDE

Por motivo de viaje una casa en la Av. Busch 636. Ref misma casa de hs. 14 a 18, teléfono 21295. (27-29/30782)

Varios

ANTICRETICO

Se ofrece en contrato anticrético o mixto, dos oficinas en el primer piso del Edificio Asbún Yanacocha No. 301 Ref: teléfonos: 42492 - 51409. (29-30/30793)

TRAMITES MILITARES

Declaratoria Beneméritos, libretas, substitutivos, rentas; gestiona BENEMERITO DANIEL ARDUZ, Procurador causas, ex-Secretario Tribunal Militar, 30 años práctica. Sagárnaga 161, teléfono 24058, casilla 3807. (27-2/30780)

AVISO

En vista de haber sido extraviada la Libreta de Ahorro del Banco Central No. 22461 queda sin valor. La interesada. (29/30789)

VENDO

En Santa Cruz propiedad agrícola ganadera de 3.150 hectáreas. Apta para Sociedad o Cooperativa. Ref. La Paz, teléfono: 23072, Santa Cruz teléfono: 22468. (25-30/30763)

ALQUILO TIENDA

Nueva, Guerrilleros Lanza, Socabaya 340, primer piso, oficina 106. (29-30/30794)

VENDO

Terrenos en El Alto, asfaltado Oruro, precios convenientes, teléfono 23192. (29-30/20785)

OFREZCO EN VENTA

Lotes terreno, Alto Obrajes, zona B. Ref: 20763. (29-30/30791)

PRESTAMOS DINERO

Primera hipoteca, Socabaya No. 340 primer piso, oficina 106. (29-30/30794)

VENDEMOS TERRENO

307 metros Villa Armonía, Socabaya 340, primer piso, oficina 106. (29-30/30794)

VENDO

Torno mecánico 1.50 entrepuntas, Caro 335 Este, ORURO. (29-6/20633)

Vehículos

SE VENDE

Doble cabina Volkswagen 1972, 9.000 kms. sin liberación. Ref: teléfono 24007. interno 93. Sr. Martínez. (29-31/30788)

COMPRO VOLKSWAGEN

Variant 1968 adelante, teléfono 26443. (29-31/30792)

HOY Cines

6 DE AGOSTO Tel. 23829

Matinée, tanda y noche CAMINO A SALINA (Mayores de 21 años) Actualidades mundiales No. 33, matinée Platea 3.60 Mezzanine 4.10 Tanda y noche Platea 4.80 Mezzanine 5.30.

SCALA Tel. 23535

Matinée, tanda y noche LA SONRISA DE MAMA Noticioso El Mundo al Instante Matinée $b. 3.60 y 4.10 Tanda y Noche $b. 4.80 y 5.30.

LA PAZ Tel. 53842

Matinée, tanda y noche LA GRAN RUTA (mayores de 21 años) Noticioso El Mundo al Instante Matinée $b. 3.60 y 4.10 Tanda y Noche $b. 4.80 y 5.30.

MEXICO Tel. 26867

Matinée POR MIS PISTOLAS y EL MUNDO LOCO DE LOS JOVENES Tanda BAÑAME MI AMOR y EL MUNDO LOCO DE LOS JOVENES Noche (Prohibida para menores de 21 años) LAS PIRAÑAS AMAN EN CUARESMA y EL MUNDO LOCO DE LOS JOVENES (estreno) Matinée 3.20 y 2.20. Tanda y Noche 3.30 y 2.20.

UNIVERSO Tel. 42660

Matinée, tanda y noche ESCAPE DEL PLANETA DE LOS SIMIOS Matinée Platea $b. 3.60 Mezzanine $b. 4.10 Tanda y Noche Platea $b. 4.80 Mezzanine $b. 5.30.

MURILLO Tel. 52647

Matinée, tanda y noche EL GRAN GOLPE y PRUEBA LA SANGRE DE DRACULA Matinée 3.10 y 2.10 Tanda y Noche 3.20 y 2.10

TESLA Tel. 53803

Matinée, Tanda y Noche EL AMANTE SIN ROSTRO (estrictamente prohibida para menores de 21 años) Matinée $b. 4.10 y 3.60. Tanda y Noche $b. 5.30 y 4.80.

PRINCESA Tel. 51821

Matinée, Tanda y Noche VEO DESNUDO (estrictamente prohibida para menores de 21 años) Matinée $b. 3.60 - 3.10 - 2.60 - 2.10 Tanda y Noche $b. 4.30 - 3.80 - 3.30 - 2.80.

CENTER Tel. 20573

Matinée, Tanda y Noche LA CACERIA HUMANA Matinée 2.- y 1.50 Tanda y Noche 3.- y 1.50.

VARIEDADES Tel. 24071

Matinée y Tanda DIOS LOS CRIA RINGO LOS MATA y EL CANTOR ENAMORADO Noche EL CANTOR ENAMORADO y EL HIJO DEL AGUILA NEGRA Matinée $b. 2.60 y 1.60. Tanda y Noche $b. 2.70 y 1.60

ABAROA Tel. 50252

Matinée CUANDO EXPLOTA LA FURIA y UN CURA Y LA SOMBRA DE DJANGO Tanda y Noche VIAJE HACIA EL DELIRIO (Mayores de 21 años) y CUANDO EXPLOTA LA FURIA Matinée Platea 3.10 Alta 2.10 Tanda y Noche Platea 3.20 Alta 2.10

MIRAFLORES Tel. 53159

Matinée, Tanda y Noche VAMOS A SOÑAR CON EL AMOR y DUFFY EL UNICO Matinée $b. 2.60 Tanda y Noche $b. 3.30.

ROXY

Matinée UN HOMBRE HASTA LA MUERTE y QUIERO LLENARME DE TI Tanda y Noche COMO APRENDI A AMAR A LAS MUJERES y YO MUJER (Mayores de 21 años) Matinée $b. 2.60 Tanda y Noche $b. 3.30.

PARIS Tel. 29704

Matinée, Tanda y Noche LA BATALLA DE OKINAWA Matinée $b. 3.10 Tanda y Noche $b. 3.20.

ESMERALDA Tel. 52454

Matinée, Tanda y Noche VUELVEN LOS SIETE HOMBRES y MOTOS INFERNALES (Prohibida para menores de 21 años) Matinée $b. 2.60 Tanda y Noche $b. 2.70.

TRIANON Tel. 21320

Desde las 14 horas en funciones continuadas VUELVE EL OJO DE VIDRIO y ROSAS BLANCAS PARA MI HERMANA NEGRA Desde Hs. 18.- CLICK FOTOGRAFO DE MODELOS.

EBRO

Matinée Tanda y Noche PAGA O MUERE y EL BARON ROJO Matinée $b. 2.60 y 1.60. Tanda y Noche $b. 3.20 y 1.60.

ILLIMANI Tel. 42755

Matinée, Tanda y Noche EL CARNAVAL DE WALT DISNEY y EL JURADO Matinée $b. 1.60 Tanda y Noche $b. 2.10

16 DE NOVIEMBRE

Matinée LA VIDA DE PEDRO INFANTE y LOS BANDIDOS Tanda y Noche LA VIDA DE PEDRO INFANTE y LA BUSCONA

BUSCH Tel. 53694

Matinée, Tanda y Noche LOS TRES CABALLEROS y UNO DESPUES DEL OTRO Platea $b. 2.60 Galería $b. 1.60.

16 DE JULIO Tel. 22191

Matinée Hrs. 15:15, Tanda Hrs. 18:30, Noche Hrs. 21:45 NICOLAS Y ALEXANDRA Precios Matinée 7.10 y 8.10 Tanda y Noche 8.30 y 7.30.

NATIONAL

SANA-CICATRIZA
PIE DE ATLET
QUITA RAPIDAMEN
PICAZON
A base de Propionato de So otros medicamentos hemos l do una fórmula específica pa tratamiento de enfermedade la piel producidas por ho como infecciones de la piel, de las uñas, del cuero cabe y de la barba, eczema, p atleta, etc. que se vende co nombre de SANAFITIL.
Si Ud. ha probado otros me mentos y no ha logrado los res dos deseados pruebe SANAF y Ud. comprobará sus b resultados.

Estrecho triunfo de Rusia frente a Birmania 1 a 0

-MUNICH, 28 (AP).- Rusia, uno de los grandes favoritos para el fútbol, tuvo muchas dificultades para ganar a Birmania, casi desconocida en el mundo del balompié, 1-0, mientras que Alemania Oriental se deshizo 4-0 de Ghana sin ninguna complicación.

En el torneo futbolístico destaca, el martes, el choque entre Brasil y Hungría, campeón olímpico en México.

Aunque los brasileños confían en vencer y borrar el mal sabor de boca que les dejó, el domingo, su derrota ante Dinamarca 2-3, los magiares son favoritos por la gran experiencia de sus hombres, muchos de ellos veteranos de dos campeonatos mundiales y otras tantas olimpiadas.

Brasil dejará de contar entre los aspirantes a medalla si no vence.

Sección Aficionados nominó en la víspera preselección

El Comité Técnico de la Sección Aficionados de la Asociación de Fútbol de La Paz, nominó ayer la preselección local para conformar posteriormente la selección que competirá en el torneo nacional de la especialidad cuya fase eliminatoria se disputará del 1o. al 15 de octubre en la localidad de Vaca Díez.

En el grupo eliminatorio de La Paz se encuentran también las representaciones de Beni, Pando y Vaca Díez, respectivamente. La fase final de este certamen será jugada en Llallagua del 23 al 31 del mismo mes.

Los jugadores preseleccionados son los siguientes

(1) ARQUEROS: Juan Chubey.- Ind. Alas.- José Soria.-(Ind. Alas).- Mario Apadoca (Porvenir).- Roberto Rodríguez (Est. Ayacucho).- Oswaldo Reguerín (Dep. Lanza).

(2) MARCADORES DE PUNTA IZQUIERDA: Román Zenteno Salas (Guaqui F.C.).- Víctor Pardo (Atl. La Paz).- Miguel Rojas (Guadalquivir).-

(3) MARCADORES CENTRALES IZQUIERDOS: Gabriel Zenteno Chávez (Obrero Royal).- Alfredo Angulo (Ind. Alas).- Orlando Meruvia (Porventir).- Rodolfo Revollo (Challapampa).-

(5) MARCADORES CENTRALES DERECHOS: Antonio Luján (Ind. Alas).- Edmundo Larrea B. (Est. Ayacucho).- Bernabé Sullcata (Guadalquivir).- José Sanjinés (Dep. Lanza).- Melitón Ruiz (16 de Julio).

(4) MARCADORES DERECHOS: Ernesto Perales (Dep. Lanza).- Eduardo Rivero (Atl. La Paz).- Walter Llusco (Guaqui F.C.).- Hernán Fernández (Est. Ayacucho).

(8) VOLANTES DERECHOS: Mauro Gutiérrez (Porvenir).- Gerardo Silva (Ind. Alas).- Julián Veramendy (Guaqui F.C.).- Felipe Bernal (Alianza).

(6) VOLANTES IZQUIERDOS: Vidal Echeverría (Est Ayacucho).- Armando Uzquiano (Guaqui F.C.).- Humberto Vizcarra (Dep. Lanza).- Freddy Luna (Tambillo).

(7) PUNTEROS DERECHOS: Agustín Flores (16 de Julio).- Alfredo Ugarte (Ind. Alas).- Armando Peredo (Atl. La Paz).

(9) CENTROS DELANTEROS: Jorge Mendivil (Porvenir).- Juan Vásquez (Atl. La Paz).- Jaime Méndez (Guadalquivir).- Oscar Lobo (Ind. Alas).

(10) INTERIORES IZQUIERDOS: Carlos Montoya (Guadalquivir).- Leonardo Béjar (Ind. Alas).- Federico Sanjinés (Dep. Lanza).- Eduardo Cassapía (Guaqui F.C.)

(11) PUNTEROS IZQUIERDOS: Angel Alpiri (Ind. Alas).- Teófilo Apaza (Obrero Royal).- Francisco Coronel (16 de Julio).- Simón Lara (Alianza).

EN SUCRE.- Largada de la competencia automovilística "Primer Aniversario de la Revolución Nacionalista", que se cumplió el domingo en Sucre sobre la ruta del "Circuito Oscar Crespo". (FOTO PRESENCIA DE SUCRE)

Romelio Chávez y J. Calle liderizan el torneo "Magistral"

Faltando únicamente seis fechas para la conclusión del torneo de ajedrez denominado "Magistral" los participantes Romelio Chávez y Julio Calle encabezan el mismo con 11 unidades.

Ambos jugadores se caracterizan en esta competencia por el alto nivel que demuestran en sus participaciones y se vaticinan que serán dos de los seis clasificados para representar a La Paz en el próximo torneo nacional.

El referido nacional deberá cumplirse en la ciudad de Potosí, a partir del proximo 10 de noviembre.

Los seis mejores clasificados entrarán a una ronda especial para determinar quiénes serán los representantes de Bolivia en la XX Olimpiada de Ajedrez a realizarse en los próximos meses en Yugoslavia.

Las posiciones generales del "Magistral" son las siguientes: 1.- Romelio Chávez con 11 puntos. 1.- Julio Calle con 11 puntos.- 2. José Pozo con 10 puntos.- 3.- David Lanza con 9 puntos.- 4. Eduardo Alborta con 9 puntos.- 5. Jorge Arraya con 9 puntos.- 6. Julio Escóbar con 8 puntos.- 7. Emigdio Jiménez con 8 puntos.- 8. Rubén Palacios con 7 y medio puntos 9. Enrique Mejía con 7 y medio puntos.- 10. Mario Rodríguez con 7 y medio puntos.- 11. Humberto Alarcón con 7 puntos.

México debutó ganando a Sudán en fútbol olímpico

-Munich, 28 (AFP).- México estrenó con una estrecha victoria sobre Sudán (1-0), el torneo olímpico de fútbol, que resultó como ayer, totalmente favorable a los equipos europeos que entraron en liza por cuenta de los grupos dos y cuatro.

En este Polonia, barrió a Colombia por cinco - uno en Ingolstadt, mientras Alemania Oriental derrotó categóricamente a Ghana (4/0), en Munich.

El marcador de Unión Soviética frente a Birmania, del grupo dos, fue mínimamente sorprestivo y denotador de los progresos del fútbol asiático, en general, y de Birmania en particular.

Los soviéticos, con gran número de catalogados mundialistas ganaron difícilmente por unocero, como México frente a Sudán.

La próxima jornada de este grupo, el próximo miércoles, será decisiva para la calificación. Una nueva victoria de los mexicanos les aseguraría el pase para cuartos finales.

Lo mismo sucederá si Unión Soviética doblega, lo que es probable, a Sudán, En tal caso, el último juego de la serie del 1o. de agosto, entre rusos y mexicanos, enfrentaría a dos equipos ya seguros de la clasificación.

En el cuarto grupo no hay incógnitas. Polonia y Alemania Oriental, los vencedores de hoy, avanzarán a la próxima etapa.

Colombia se las habrá el miércoles con Alemania Oriental, en Passau, y sufrirá sin duda una nueva derrota. Polonia debe salir vencedora del lance con los ghaneses en la misma jornada.

Con un juego al activo de cada equipo, Alemania Occidental es líder del grupo uno con dos puntos, seguida de Marruecos y Estados Unidos, con un punto por bando.

Malasia tiene cero puntos.

En el grupo dos hay dos líderes absolutamente empatados, México y la URSS, vencedores por el mismo marcador de uno - cero, y dos colistas, Sudán y Birmania.

Dos punteros tiene también el tercer grupo: Hungría y Dinamarca, dos puntos cada uno. Brasil, e Irán, por vía de consecuencia, tienen virgen la casilla de puntos.

Polacos y alemanes del este están emparejados en cabeza del grupo cuarto con dos puntos, Colombia y Ghana cero.

Alemania Occidental debiera doblegar este martes a Marruecos. Estados Unidos vs Malasia es de pronóstico aventurado en ese grupo.

En el tres, Brasil tendrá escasos apostadores a su favor frente a Hungría y Dinamarca debiera vencer a Irán.

Desde esa segunda jornada estarán clasificados sin duda alemanes orientales, húngaros y daneses. El cuarto probalísimo será el vencedor del juego Marruecos - EE.UU.

EL VENCEDOR.- René Rocha, vencedor de la competencia en Sucre, habla por radio al finalizar la prueba para coches de pequeño cilindrada. Fue un magnífico vencedor. (FOTO PRESENCIA DE SUCRE)

Comienza concurso de rondas y Baile

De acuerdo al calendario de actividades de la Dirección Nacional de Educación Física Escolar hoy se inicia el Concurso de Danzas, Coros, Gimnasia y Juegos Infantiles de las escuelas de las zonas marginales. El rol es el siguiente:

ZONA.- LOCAL.- ESCUELAS QUE ACTUAN.- FECHA.- Tembladerani.- Escuela.- 4 de Julio.- Martes 29.- Hrs. 9.30.- Mañana.- Rembertto Tapia.- Franza Tamayo.- Dominicana.- Cristo Rey.- C. Medinacelli.- Unión F. del Canadá.- Rep. A. Unida.- My. Remberto Tapia.

MUNICH 29 (AP).- Mark Spitz, nadador norteamericano ganó la prueba de 200 metros mariposa con nuevo récord olímpico: 2 minutos, 2 segundos y 11 centesimos. Ganó la semifinal y está clasificado para la final. (RADIOFOTO DE AP PARA PRESENCIA)

POSICIONES EN FUTBOL, MUNICH

GRUPO 1	P.	Pg.	Pe.	Pp	Tc	Tc	Pts.
1. Alemania Occidental	1	1	0	0	3	0	2
2. Marruecos	1	0	1	0	0	0	1
2. EE.UU.	1	0	1	0	0	0	1
4. Malasia	1	0	0	1	0	3	0

Próximos partidos: Agosto 29, Alemania Occ. vs. Marruecos, EE.UU. vs. Malasia.

GRUPO 2							
1. México	1	1	0	0	1	0	2
1. Rusia	1	1	0	0	1	0	2
3. Sudán	1	0	0	1	0	1	0
3. Birmania	1	0	0	1	0	1	0

Próximos juegos: Agosto 30: México vs. Birmania y URSS vs. Sudán.

GRUPO 3							
1. Hungría	1	1	0	0	5	0	2
1. Dinamarca	1	1	0	0	3	2	2
3. Brasil	1	0	0	1	2	3	0
3. Irán	1	0	0	1	0	5	0

Próximos juegos. Agosto 29: Dinamarca vs. Irán y Hungría vs. Brasil.

GRUPO 4							
1. Polonia	1	1	0	0	5	1	2
1. Alemania Oriental	1	1	0	0	4	0	2
3. Colombia	1	0	0	1	1	5	0
4. Ghana	1	0	0	1	0	4	0

Próximos juegos. Agosto 30: Alemania Oriental vs. Colombia y Polonia vs. Ghana.

DIVULGUELO

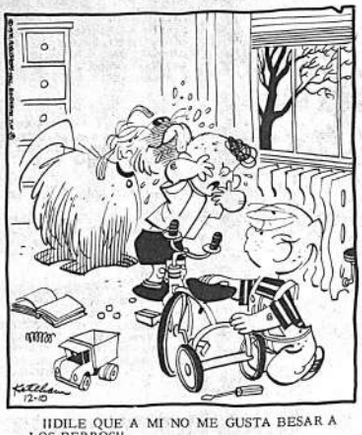

¡¡DILE QUE A MI NO ME GUSTA BESAR A LOS PERROS!!

MARIA DE ORO

APARTAMENTO "G"

JEFF COBB

MARK TRAIL

PICAPIEDRA

ALFREDO

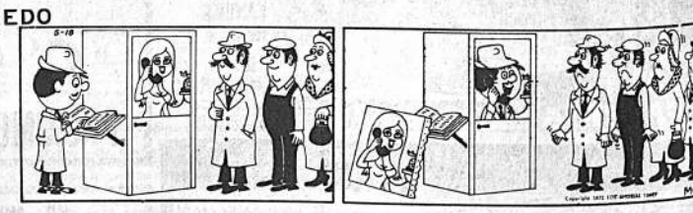

GUMERSINDO

SPORTITO

21 LOCALES ESCOLARES CONSTRUIDOS

SIGNIFICAN!!!

370 AULAS QUE COBIJARAN A 30,660 ALUMNOS
19,180 METROS CUADRADOS CONSTRUIDOS
TRABAJO PARA 2,000 OBREROS

... Y 27 MAS EN CONSTRUCCION

UNIDAD ESCOLAR "VILLA NUEVO POTOSI"
LA PAZ

ESCUELA EN ACHACHICALA
LA PAZ

ESCUELA "PUERTO RICO"
LA PAZ

COLEGIO EN VILLA DOLORES
LA PAZ

COLEGIO J.B. COIMBRA
MAGDALENA - BENI

LICEO RIBERALTA
BENI

COLEGIO "GUALBERTO VILLARROEL"
LA PAZ

CONES
1972

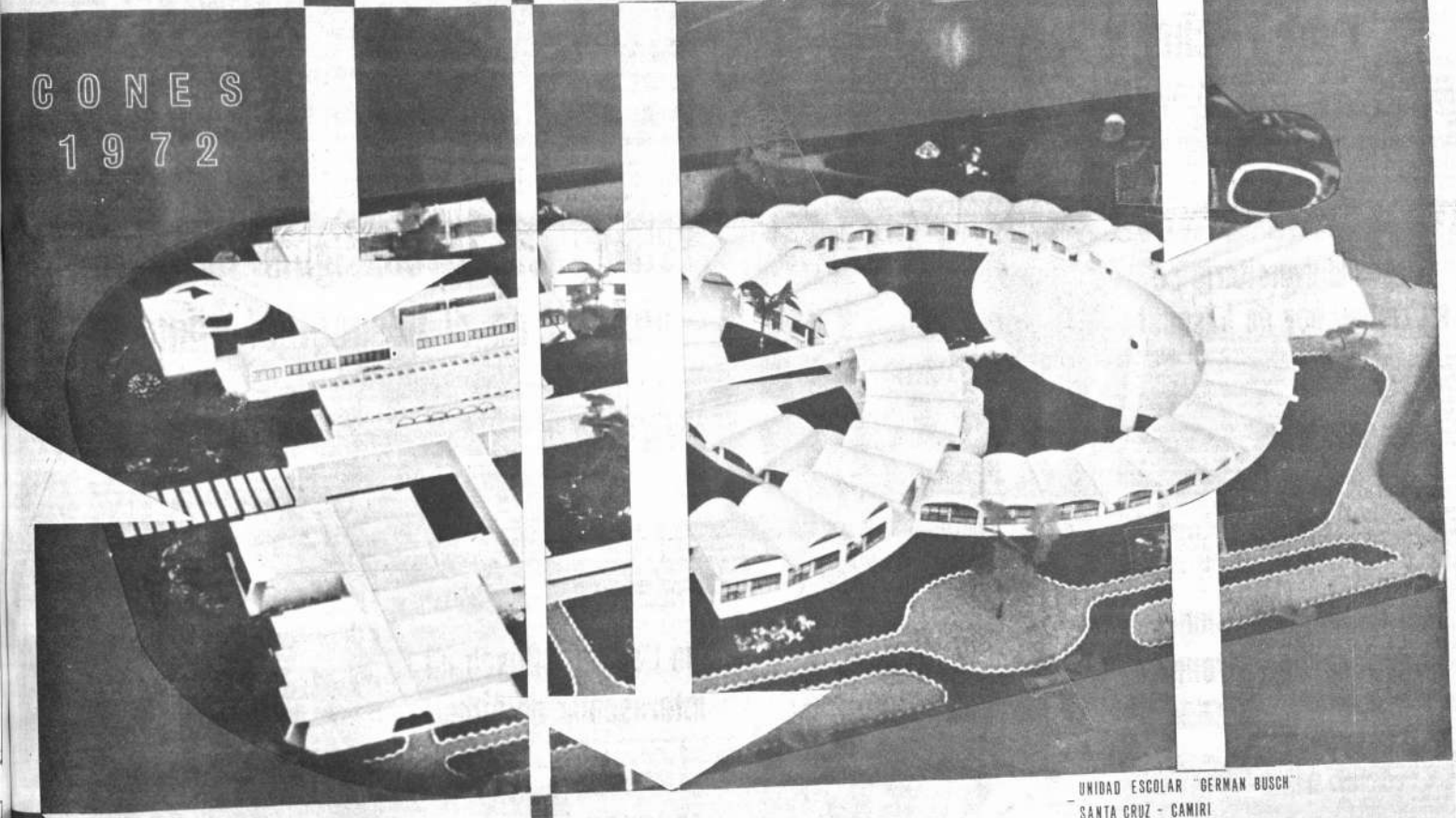

UNIDAD ESCOLAR "GERMAN BUSCH"
SANTA CRUZ - CAMIRI

ESCUELA "HEROES DEL CHACO"
POCITOS - TARIJA

Estado de la construccion que realiza "CONES" para la Normal Enrique Finot en Santa Cruz con fondos del Programa de Emergencia.

"Cientos de escuelas a lo largo y ancho del país, se vienen inaugurando en este mes de la libertad"

PRESIDENTE BANZER

Combata el resfrío con
C - vimin inti
Envase de 10 sobres con 1 g. de Vitamina C
No efervescente
Puede añadirse a cualquier refresco o postre

PRESENCIA Deportes
La Paz, Bolivia, martes 29 de agosto de 1972

SAL INTI
DIGESTIVA-ANTIACIDA
el sobre $b. 0.50.-
Sal INTI

Cuatro marcas mundiales se batieron en pruebas acuáticas

En primer día de competencia de natación

-Munich, 28 (AP).- El segundo día de la vigésima olimpíada fue demoledor: cuatro marcas mundiales fueron derribadas en las cinco finales celebradas.

Estados Unidos demostró superioridad aplastante en natación y se llevó dos de las tres medallas de oro concedidas.

La jovencísima Shane Gould, de 15 años, demostró que no tiene rival en el mundo en la especialidad de 200 metros combinado individual. Batió el record del mundo y dio a su país, Australia, su primera medalla de oro en Munich.

Como si de la misma guerra se tratase, el norcoreano Li Ho Jun arrebató la medalla de oro de tiro con carabina, posición tendido, a los Estados Unidos en un duelo emocionante.

Ho Jun, con 599 puntos, estableció la nueva marca mundial que estaba en 598.

El norteamericano Víctor Aure, que parecía seguro vencedor con 598, terminó segundo y se adjudicó la de plata.

Después, sin los resquemores que dividieron hace años a norteamericanos y nortecoreanos, ambos atletas vieron flamear juntas sus dos enseñas nacionales al serles entregados los premios.

Shane Gould sólo tiene 15 años y es la nadadora más joven en la olimpíada. Es rubia, de ojos azules y al decir de su director técnico "aún tiene mucho que hacer".

Jenny, norteamericana de 17 años, finalizó cuarta en los 200 metros del combinado individual con 2:24.83.

Leslie Cliff, de Canadá llegó quinta con 2.24.83; Evelyn Stolze, alemana oriental, sexta, con 2:25.90; Yoshimi Nishigawk Japón, séptima con 2:26.35 y Carolyn Woods, norteamericana octava con 2:27.42

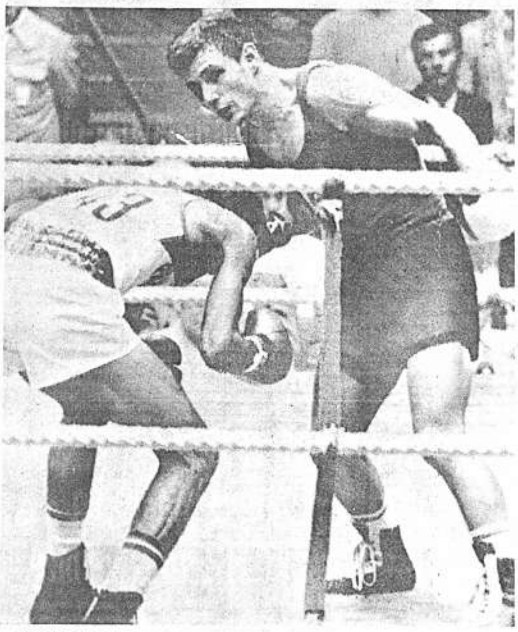

MUNICH 28 (AP).- El español Juan Rodríguez, derecha, es visto durante su pelea frente al panameño Luis Avila, en las eliminatorias de box de los Juegos Olímpicos. Se impuso el panameño, avanzando a la ronda siguiente.
(RADIOFOTO DE AP EXCLUSIVA PARA PRESENCIA)

Natación: desafío para ganar medallas de oro entre Spitz y Gould

MUNICH, 28 (AFP).- La ondina australiana Shane Gould y el tiburón norteamericano Mark Spitz empezaron hoy a cumplir el fantástico desafío de ganar siete medallas de oro en la piscina de los Juegos de Munich.

Spitz ganó dos lauros áureos en las dos finales masculinas de esta primera jornada, 200 metros de mariposa y 4 x 100 libres, que significaron otros tantos récords mundiales.

La quinceañera Gould intervino en la única final femenina, 200 metros cuatro estilos, la ganó e impuso también su récord del mundo.

Decían que la piscina de Munich era rapidísima y que sería teatro de extraordinarias proezas. Al parecer, esa pileta es vertiginosa y será escenario de algo nunca visto.

El promedio de la cuarteta norteamericana rebasó apenas 51 segundos por cabeza y los vencedores dejaron a la URSS, medalla de plata, a más de tres segundos.

Brasil realizó un brillante papel en esa prueba al ubicarse en cuarto lugar, a 72 centésimas de la medalla de bronce de Alemania Oriental, con 3m33s14 100.

También otro nadador latinoamericano, Jorge Delgado, de Ecuador, rozó un lauro de bronce en la final de 200 metros de mariposa.

El ecuatoriano tocó en 2m04s60/100, a la zaga del norteamericano Backhus, 2m03s23/100, que había contribuido al copo yanqui de todas las medallas de esta prueba.

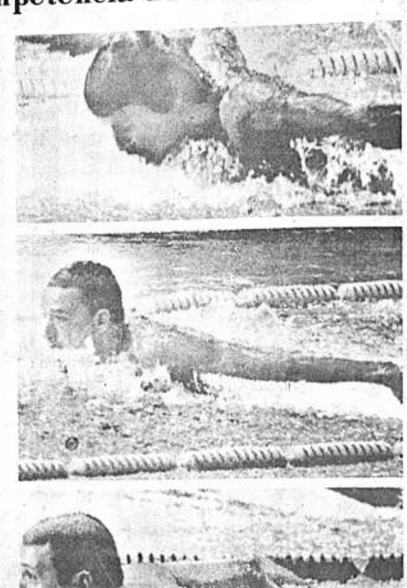

MUNICH 28 (AP).- Secuencia que permite apreciar a Mark Spitz, arriba, Robin Backhaus, centro, y Gary Hall, abajo, en acción durante la carrera de 200 metros mariposa, que ganó Spitz con nuevo récord olímpico: 2 minutos, 3 segundos y 11 centésimos.
(RADIOFOTO DE AP PARA PRESENCIA)

Fue designado nuevo Director de Deportes

Mediante Resolución Ministerial dictada ayer, el periodista Remberto Echavarría, fue designado en el cargo de Director General de Deportes dependiente del Ministerio de Información.

La información fue dada a conocer en la víspera por el nuevo Subsecretario de la mencionada repartición, Rolando Vi... carra.

Echavarría, reemplazará en el cargo a Julio López Videla, quien ayer presentó renuncia irrevocable al mismo.

La posesión del nuevo Director General de Deportes se producirá en las próximas horas de acuerdo a lo manifestado por las autoridades competentes.

Remberto Echavarría, con esta designación viene a resultar el tercer periodista que ocupa estas funciones.

La intervención aguarda respuesta de juez Villarroel

La Intervención de la AFLP no recibió hasta la fecha ninguna respuesta en torno a la contratación de árbitros de su similar de Cochabamba.

El Interventor -Cnl. Miguel A... zurduy- dijo ayer a PRESENCIA que este asunto será puesto a consideración y tratado en la reunión de delegados de esta noche en el Consejo Central.

La AFLP en un principio mostró interés en la contratación del árbitro potosino radicado en Cochabamba, Oscar Villarroel, a tal punto que sobre las pretensiones originales, en lo que a pago se refiere, se envió una contraoferta, la misma que no mereció ninguna respuesta.

Esta noche la reunión de la AFLP determinará si se insiste con las gestiones o bien se desestima el caso.

Por otra parte se dijo que se resolvió desestimar la contratación de árbitros de la Asociación de Fútbol de Potosí. Hasta ahora tampoco se recibió respuesta de la Asociación chuquisaqueña.

Lothar Schmidt ha conservado paz entre Fischer y Spassky

Reykiavic, Islandia 28 (AP).- Un alemán de impecable educación y paciencia está encargado de mantener la paz entre el campeón mundial de ajedrez, el soviético Boris Spassky y el retador norteamericano Bobby Fischer.

Lothar Schmid, a lo largo de dos meses, ha estado peleando, primero por sentar a Fischer frente al tablero y luego por mantenerle allí.

Situado en medio de un aluvión de peticiones y contrademandas, las ha tenido que escuchar, referentes al tamaño de los cuadros del tablero y a la amplitud del margen situado alrededor de estos cuadros. Pero parece que también a él le ha llegado la hora de perder paciencia y comienza a hablar con añoranza de volver a casa y a su empresa editora.

De hecho, ha pedido a la Federación Islandesa de Ajedrez que le reserven un billete en el primer avión a Alemania después de concluir el juego.

Hasta la fecha, su misión más dura fue localizar a un hombre que según Fischer, estaba roncando, de entre los 2.500 espectadores. Su ansiedad por silenciar a los espectadores, que a veces le fuerza a tomar posiciones o realizar gestos cómicos ha sido interpretada por Fischer como corroboración de que no hay buenas condiciones en la sala de juego.

Laredo-Universitario se enfrentan hoy en básquet

-Jaime Laredo con Universitario, en varones, animarán esta noche en el Coliseo de la calle México el principal encuentro de una nueva fecha del certamen oficial de básquetbol.

En el cotejo de semifondo deberán jugar los representativos femeninos de Gimnasia y Esgrima con Municipal.

El preliminar de la jornada estará a cargo de los equipos juveniles de Ingavi y Estudiantes Juniors.

En lo que respecta al cotejo central, Universitario puede tener una de sus últimas oportunidades para tratar de eludir el descenso de categoría. Su rival de turno - Jaime Laredo - que también está amenazado con dejar la categoría, procurará los puntos en disputa y eludir tal situación. Laredo está dispuesto a reeditar su triunfo logrado en la primera rueda.

Este lance estará arbitrado por Gualberto Aguirre y Vitaliano Vegazo.

En lo que respecta al cotejo femenino, en él se medirán dos fuertes y serios candidatos al título, Gimnasia y Esgrima, actual líder invicto y Municipal. El encuentro puede constituirse en uno de los mejores de la temporada si se tiene en cuenta las posibilidades de ambos y el hecho de que tanto en Gimnasia como en Municipal, alinean jugadoras capacitadas. Arbitrarán: Walter Gonzáles y Julio Balderrama.

La jornada se iniciará a las 19.15 horas.

REYKJAVIK 28 (AP).- Bobby Fischer, de Estados Unidos, llega al Hotel "Laugardal" de esta ciudad, después de la 19a. partida que terminó tablas, frente a Spassky. El martes se jugará la 20a. partida.
(RADIOFOTO DE AP PARA PRESENCIA)

Estados Unidos consiguió su segunda victoria en el básquetbol olímpico

-Munich, 28 (AP).- El quinteto de básquetbol de los Estados Unidos reaccionó en la segunda mitad del partido para extender su serie de victorias casi a un récord perfecto: 57, con un triunfo sobre Australia por 81-55.

Hanh Iba tuvo que recurrir a la defensa de zona en los minutos finales del primer período para encarrilar al equipo norteamericano hacia su segura victoria.

Ed Ratleff, que fue limitado, a seis puntos en el primer período por los australianos, logró desprenderse en la segunda mitad y elevó su puntaje personal a 18. Bob Jons consiguió 12, mientras que Ritchie Duke anotó 14 para los australianos.

Los australianos consiguieron mantener parejo el juego y en un momento iban 19-19, pero se desprendieron de sus tenaces rivales para terminar el primer período 54-24.

Fue un partido interesante y de acciones muy movidas, en el cual se impuso la superioridad técnica y velocidad de los norteamericanos.

Estados Unidos tiene mañana uno de sus más difíciles partidos contra Cuba, que en los pasados Juegos Panamericanos de Cali logró quebrar un largo historial de victorias estadounidenses en estos juegos.

Puerto Rico se mantiene invicto en la competición olímpica de baloncesto tras superar a Filipinas por 92 a 72 en la segunda ronda hoy.

Una victoria, empero, conseguida con apuros ya que el equipo boricua no convenció como lo hiciera ayer frente a Alemania, a la que venció tras luchar con gran fuerza y habilidad.

Hoy sus hombres no estuvieron a la misma altura, mostrándose en esta ocasión anodinos y como cansados buena parte del partido.

Filipinas fue un equipo aguerrido que luchó bien y con mucha rapidez, llegándoles a inquietad cuando faltaban diez minutos para el final, en que igualaron por tres veces en el marcador.

Los puertorriqueños no lucieron en la primera parte, aunque llegaron al término de la mi... con 49-40 a su favor, hici... pases y jugadas habilidosas, ... ro no supieron aprovecharla... capitalizar su superior est... sobre sus oponentes de Filipi...

Ni a Rubén Rodríguez ni a ... Cruz apenas si les llegaro... lones, y el equipo se mostr... go desconjuntado, mientras ... los filipinos suplieron su ... de envergadura e inferior ... técnica, utilizando su prin... arma: rapidez y velocidad.

Así fue como los filipinos ... gando abiertos y al ataque, ... sin olvidar la marcación po... nas, llegaron a desorientar ... puertorriqueños e incluso i... delante en el marcador, ... con escasa diferencia, en los ... meros minutos.

Hugo Rodríguez asumió presidencia de Strongest

-El Dr. Hugo Rodríguez, asumió anoche la presidencia del club The Strongest, luego de haberse aceptado la renuncia irrevocable del titular, Hugo Suárez Guzmán.

El Dr. Rodríguez ocupaba el cargo de Vice-presidente y fue promovido a la presidencia por sus méritos de viejo dirigente de la institución.

NO VAN A PUNO

El viaje del plantel "atigrado", a la ciudad de Puno fue cancelado en vista que no quiere cansarse a la gente.

En cuanto al partido simbólico se dispuso que durante el mes de septiembre se vendan entradas a los hinchas y aficionados a fin de recaudar fondos para pagar gastos de sueldos y primas.

Litoral jugará en Oruro el domingo

El presidente del club Litoral -Cnl. Julio Lara - oficializó ayer el viaje del primer equipo de fútbol de esa entidad a la ciudad de Oruro.

El conjunto "tricolor" que comparte el primer puesto del torneo de la Primera "A", deberá cotejar el domingo en el estadio orureño frente a Ingenieros.

Litoral actuará en forma gratuita en vista de que todo lo que se recaude en la oportunidad beneficiará al Servicio de Radiopatrulla "110".

Según lo manifestado por el presidente del club, Litoral actuará con todo su plantel titular cuya nómina oficial será dada a conocer en la fecha.

El equipo viajará el domingo y retornará a esta capital luego de su compromiso.

MUNICH 28 (AP).- La australiana de 15 años, Shane Gould, sonríe después de su triunfo en las semifinales de la carrera de 100 metros libre, con nuevo récord olímpico: 59 segundos, 44 centésimos. (RADIOFOTO DE AP PARA PRESENCIA)

San Calixto y Busch en interescolar de fútbol

-Una nueva fecha del torneo intercolegial de fútbol se cumplirá el jueves 31 del presente en el field del estadio "Hernando Siles": San Calixto y Germán - Busch, serán protagonistas del cotejo central.

El rol de partidos se completará con los siguientes cotejos: Bancario se medirá con Instituto Obrajes; Hugo Dávila vs. Anglo Americano, y Loyola vs. San Francisco.

RESULTADOS

En la jornada del pasado sábado, Luis Alberto Pabón obtuvo un triunfo merecido sobre San Francisco por 3-0; Anglo Americano ganó por la mínima diferencia sobre Puerto de Mejillones por 1-0; mientras que en el partido de fondo, Educación Obrajes jugando con tranquilidad superó a Felix Capriles por 2-0.

El certamen está organizado por la Dirección Nacional de Educación Física Escolar.

¡Cuanto usted lea acerca de "PERDIDOS EN LA NOCHE"
(MIDNIGHT COWBOY)
es cierto!

Efetonina jarabe
Para la tos
MERCK

RADO
TODA LA FAMILIA LO QUIERE LO TIENE
RADO Dia Star 3.- El primer reloj irrayable del mundo, automático calendario. El único super-impermeable 22 ATM (220 m. de profundidad submarino) equipado con cristal zafiro sintético RADO Dia Star se mantiene durante largos años nuevo, flamante como recién estrenado.
Una exclusiva mundial RADO.
REPRESENTANTE DISTRIBUIDOR EXCLUSIVO
PARA TODA LA REPUBLICA
IMPORTADORA SUIZA CAS. 277 SANTA CRUZ BOLIVIA