PRESENCIA

MATUTINO FUNDADO EL 28 DE MARZO DE 1952 - AÑO XLIII - Nº 13.300
LA PAZ, BOLIVIA, LUNES 18 DE SEPTIEMBRE DE 1995 - 44 PAGINAS - PRECIO: LA PAZ Y EL PAIS, **Bs. 3.00**

BANCO CENTRAL DE BOLIVIA
BIBLIOTECA

En esta Edición

cunas
r se cumplió una
ada llena de
dos, vacunaron
es de perros
a la rabia
ESENCIA del
página 4).

sarrollo
erno se reune
a OEA en
ngton para
rar Cumbre de
rollo
nible
a 5).

nbre
nton y Boris
preparan
sobre
ad nuclear
a 6).

amina
bierno pondrá
archa plan
onal de la
ina "A"
a 5).

rreras
busca dos
s en
mento para
iar la
titución y
er barreras a la
lización
a 5).

Perú no extraditará a presos de narco-avión

Serán procesados de acuerdo con las leyes peruanas.- El piloto del carguero DC-6 de AereoBol, Jesús Humberto Antelo Garrido, es miembro de la Fuerza Aérea Boliviana, dijo ayer la prensa peruana.- Las cajas de droga tenían una etiqueta con la inscripción "Orfebrería fina 'La Vicuña' (artesanías en oro y plata)".

La fiscal de la vecina República del Perú, Blanca Nélida Colán, afirmó ayer que los bolivianos detenidos en la aeronave DC-6 (de líneas AeroBol) que transportaba aproximadamente 4,6 toneladas de droga pura, serán procesados de acuerdo con las leyes peruanas y que no procede su extradición.

De acuerdo con un informe preliminar conocido desde Lima por PRESENCIA, las autoridades antinarcóticos del Perú realizaron ayer una intensa labor de interrogatorio a los cinco miembros de la tripulación de lo que se vino a llamar el "narco-avión" que ha movilizado a los organismos antidroga de Bolivia en busca de nuevos datos y nexos que permitan dar con los dueños del millonario negocio.

Hoy la droga, incautada el pasado viernes, será depositada en la Empresa Nacional de la Coca (ENACO) una vez que ayer se concluyó con la fase de pesaje que se prolongó casi durante todo el día.

La información proporcionada a PRESENCIA señala que tanto la Policía antinarcóticos del Perú como funcionarios de la DEA están en permanente contacto con sus similares en Bolivia para intercambiar información.

PESAJE DE 4,6 TONELADAS DE DROGA

LIMA (ANSA-PRESENCIA).- La policía peruana reanudó, en presencia de cuatro fiscales, el pesaje de la droga incautada el viernes en un avión de carga boliviano, en el cual -se informó extraoficialmente- había 3,5 toneladas de clorhidrato de cocaína camufladas. Sin embargo, últimos datos señalan que se trata de 4,6 toneladas, la más grande de los últimos años, aunque la información oficial será conocida en las próximas horas.

En tanto, los cinco miembros de la tripulación del carguero permanecen detenidos en el local de la Policía aérea del aeropuerto Jorge Chávez, de Lima, donde recibieron la visita de miembros de la misión diplomática de su país.

El piloto del carguero DC-6 de AereoBol, Jesús Humberto Antelo Garrido, es miembro de la Fuerza Aérea Boliviana, dijo hoy la prensa peruana.

DROGA, ORO Y PLATA

Por su parte, fuentes de la Policía antidrogas consultadas por ANSA dijeron que el pesaje de la droga podría prolongarse hasta el lunes, debido a la minuciosidad con que se debe trabajar, bajo la inspección de cuatro fiscales, entre ellos el de turno del Callao, William Ordóñez.

La droga fue camuflada en la mayoría de 154 cajas de madera liviana, que llevan una etiqueta con la inscripción "Orfebrería fina 'La Vicuña' (artesanías en oro y plata)". En algunas, en efecto, se encontró sólo artesanía.

De ser cierta la cifra de 3,5 (ó 4.6) toneladas de cocaína incautada, se hizo el mayor decomiso de droga en la historia del país.

La tarea de pesaje consiste en detectar qué cajas contienen el estupefaciente, realizar una descripción de las mismas, colocar los reactivos y comprobar la autenticidad y calidad de la droga.

La droga está repartida en bolsas de plástico, envueltas a su vez en papel tipo periódico.

Hasta el sábado se había verificado la existencia de al menos una tonelada de cocaína.

Frágil escudo contra las balas
Dos ancianas serbo-bosnias se protegen de los cañones bajo un paraguas detrás de un vehículo en Banja Luka, al norte de Bosnia. En las últimas horas más de 70.000 serbo-bosnios fueron evacuados de sus hogares tras una ofensiva militar de las fuerzas de Croacia y Moslem.

Cárteles de droga se hacen incontrolables

LIMA, sep. (Reuter) - Los cárteles de la droga atraviesan por un proceso de autonomía, en el cual cuentan con sus propias técnicas de producción y transformación y nuevas rutas de comercialización, dijo ayer un experto en esta capital.

El analista independiente de temas de narcotráfico, Róger Runrill, dijo que esa era la lectura que podía concluirse a raíz de la incautación en Lima de un importante contrabando de droga a bordo de un avión de bandera boliviana.

Alertada por la Policía de Bolivia y agentes antinarcóticos de Estados Unidos, las autoridades peruanas confiscaron el viernes 4,6 toneladas de cocaína transportada en un avión de carga de la firma AEROBOL, que hizo escala en el aeropuerto internacional de Lima para reabastecerse de combustible.

"En los últimos dos o tres años, las mafias nacionales empiezan a tener mucha más autonomía en cuanto a la producción, transformación y mercados. Esta relocalización de las mafias se ha debido a presiones de la represión, tanto de las fuerzas armadas y policiales", explicó.

La producción de la droga pasa por el Perú o por el Brasil, aunque éste último ha pasado a ser una de las rutas más importantes de la exportación de drogas a Europa, agregó.

"La ruta brasileña toca el Africa. Virtualmente todo el continente africano es un gran centro de introducción de droga", añadió.

Runrill, que sigue el fenómeno del narcotráfico durante años en Perú y Bolivia, precisó asimismo que los cárteles mexicanos han cobrado un papel sumamente activo en el narcotráfico internacional.

"Los cárteles mexicanos han crecido de tal manera que actualmente son mucho más fuertes. Si hasta hace poco se hablaba de Colombia como una narcodemocracia, lamentablemente, hoy en día los especialistas no dudan en señalar que el caso de México es una narcodemocracia, porque el poder de estos cárteles es cada día mayor", advirtió.

Paradójicamente, el Tratado de Libre Comercio ha servido para fortalecer a las mafias mexicanas, por cuanto han comprado fábricas en la zona de Tijuana y Baja California para utilizarlas como fachada de sus ilícitas actividades, afirmó.

"Un instrumento de integración económica está facilitando el fortalecimiento de estas mafias", aseguró.

l Papa insta a superar dios raciales y étnicos

ohannesburgo, sep - El restablecimiento de z y la justicia en Africa nte la superación de los ntamientos raciales y ét- que dan lugar a "crime- nefastos", como los de da, es una tarea priorita- la que también se empe- la Iglesia católica, según Pablo II.

sí lo han reiterado ayer el Papa como los obispos han participado en la clau- del Sínodo de Obispos ce- do en la catedral de Jo- nesburgo, con la cita de nos fragmentos de la Ex- ación Apostólica para Afri- que ha recogido las pro- stas de las iglesias del con-

Juan Pablo II

l acto conmemorativo de catedral asistieron cientos ersonas, entre ellas líderes s diversas iglesias y confe- es religiosas cristianas, ma- tarias en este país, coloni- primero por los holande- calvinistas y luego por los eses anglicanos.

n los primeros bancos asiento el obispo anglica- sudafricano Desmond Tutú, e el Papa saludó efusiva- te.

ara evitar el tumulto po- r del pasado viernes en la edral de Yaoundé, cuando ente se echó encima en un o de tocar la mano o la na del Papa, poniendo en aprieto a los miembros de escolta, los presentes hoy en la catedral católica de Johannesburgo esperaron la llegada del Pontífice sentados y así permanecieron durante la media hora que éste empleó saludando personalmente a cada uno.

La situación en diversos países africanos, como Ruanda, Burundi, Sudán, Argelia y Angola, ha concentrado la atención hoy en la jornada del Sínodo de Obispos.

El Papa Wojtyla recordó esta mañana en la misa que sólo el perdón y la reconciliación son las vías para acabar con la violencia, de lo que la Sudáfrica actual está dando ejemplo.

Esta tarde, Juan Pablo II señaló que hay que acabar "con las políticas y las acciones negativas que privan a tantos hermanos y hermanas del bienestar material y espiritual, de la dignidad y de los derechos humanos, y no pocas veces de la vida misma".

Entre estas acciones negativas ha destacado explícitamente el comercio de armas y ha apelado a los países que las venden a "desistir" de este mercado de muerte, y "a los gobiernos africanos a renunciar a los excesivos gastos militares para dedicar más recursos a la educación, la sanidad y el bienestar de los pueblos".

El Papa, en su Exhortación Apostólica, es especialmente duro con los regímenes y gobiernos corruptos de Africa, y ha llamado a la Iglesia en este continente a que asuma la comprometedora responsabilidad de "hacer lo posible para despertar las conciencias y promover la determinación a cambiar".

Con todo ello, la Iglesia no hace política, según el Papa: simplemente expresa "el lazo indisoluble entre evangelización y progreso humano", en el caso de Africa en el desarrollo humano y espiritual de sus pueblos, y no por afán de protagonismo "y mucho menos para imponer un estilo de vida extraño a los pueblos de Africa".

Hoy el Papa partirá con el mismo mensaje hacia Nairobi, donde concluirá las celebraciones del Sínodo de Obispos y la exposición de las ideas claves de su documento para Africa.

Denuncian depredación de territorios étnicos

Más de diez mil familias originarias de la Amazonia y el Gran Chaco se sienten amenazadas por "el Ejército", seudoganaderos, políticos "de renombre", cooperativistas y empresarios madereros nacionales y extranjeros movidos por "la ambición a la tierra" están "avasallando y depredando" sus territorios poniendo en riesgo el equilibrio de la biodiversidad de millones de héctareas.
(Más información, página cuatro).

PRESENCIA
La Paz, Bolivia,
lunes 18 de septiembre de 1995

Exhortación apostólica postsinodal del Santo Padre Juan Pablo II

Iglesia en Africa: Edificar el Reino de Dios

Reproducimos en esta página el capítulo VI de la Exhortación apostólica "Ecclesia in Africa" de Juan Pablo II -firmada en Yaundé, Camerún, el 14 de septiembre- dirigida al episcopado, presbíteros y diáconos, religiosas y religiosos y a todos los fieles laicos sobre la Iglesia en Africa y su misión evangelizadora hacia el año 2000.

CAPITULO VI

Reino de justicia y de paz

105. El mandato de Jesús a sus discípulos en el momento de ascender al cielo está dirigido a la Iglesia de Dios de todos los tiempos y lugares. La Iglesia Familia de Dios en Africa debe testimoniar a Cristo también mediante la promoción de la justicia y de la paz en el continente y en el mundo entero. "Bienaventurados los que trabajan por la paz, porque ellos serán llamados hijos de Dios. Bienaventurados los perseguidos por causa de la justicia, porque de ellos es el Reino de los Cielos" (*Mt* 5, 9-10), dice el Señor. El testimonio de la Iglesia debe estar acompañado por el compromiso consciente de cada miembro del Pueblo de Dios por la justicia y la solidaridad. Esto es particularmente importante para los laicos que desempeñan funciones públicas, ya que este testimonio exige una actitud espiritual permanente y un estilo de vida en armonía con la fe cristiana.

Dimensión eclesial del testimonio

106. Los Padres sinodales, subrayando la dimensión eclesial de este testimonio, declararon solemnemente: "La Iglesia debe seguir desarrollando su papel profético y ser la voz de los que no tienen voz".

Pero para realizar eficazmente esto, la Iglesia, como comunidad de fe, debe ser un testigo firme de la justicia y la paz incluso en sus estructuras y en las relaciones entre sus miembros. El *Mensaje del Sínodo* declara valientemente: "Las Iglesias de Africa han reconocido que, incluso en su interior, la justicia no siempre se respeta en relación con los que están a su servicio. La Iglesia debe ser testigo de justicia y, por ello, reconoce que quien se atreve a hablar a los hombres de justicia debe esforzarse por ser justo a sus ojos. Por esto, es preciso examinar atentamente los actos, los bienes y el estilo de vida de la Iglesia".

Su apostolado, respecto a la promoción de la justicia y, en particular, a la defensa de los derechos humanos fundamentales, no puede dejarse a la improvisación. Consciente del hecho de que en numerosos países de Africa se perpetran flagrantes violaciones de la dignidad y de los derechos del hombre, pido a las Conferencias episcopales que instituyan, donde todavía no existan, Comisiones "Justicia y Paz" en los diversos niveles. Estas deben sensibilizar a las comunidades cristianas en su responsabilidad evangélica sobre la defensa de los derechos humanos.

107. Si el anuncio de la justicia y la paz es parte integrante de la tarea de evangelización, de aquí se deduce que la promoción de estos valores debe también formar parte del programa pastoral de cada comunidad cristiana. Por eso insisto en la necesidad de formar a todos los agentes pastorales de un modo adecuado para dicho apostolado: "La formación del clero, religiosos y laicos, impartida en los campos propios de su apostolado, debe insistir en la doctrina social de la Iglesia. Cada uno, según su propio estado de vida, debe tomar conciencia de sus derechos y deberes, aprender el sentido y el servicio del bien común, así como los criterios de una honesta administración de los bienes públicos y de una recta presencia en la vida política, para poder intervenir así de forma creíble ante las injusticias sociales".

La Iglesia, como cuerpo organizado dentro de la comunidad y de la nación, tiene el derecho y el deber de participar plenamente en la edificación de una sociedad justa y pacífica con todos los medios a su alcance. Es necesario recordar aquí su apostolado en los campos de la educación, la atención sanitaria, la sensibilización social y otros programas de asistencia. En la medida en que contribuye con estas actividades a reducir la ignorancia, a mejorar la salud pública y a favorecer una mayor participación de todos en los problemas de la sociedad en espíritu de libertad y corresponsabilidad, la Iglesia crea las condiciones para el progreso de la justicia y de la paz.

La sal de la tierra

108. En nuestros días, en el marco de una sociedad pluralista, es sobre todo gracias al compromiso de los católicos en la vida pública como la Iglesia puede ejercer un influjo eficaz. Se espera de los católicos, sean profesionales o profesores, empresarios o funcionarios, agentes de seguridad o políticos, que den testimonio de bondad, verdad, justicia y amor de Dios en sus actividades cotidianas. "La tarea del laico (...) consiste en ser la sal de la tierra y la luz del mundo y, sobre todo, en los lugares donde sólo él puede hacer presente a la Iglesia".

Colaborar con los demás creyentes

109. La obligación de comprometerse en el desarrollo de los pueblos no es un deber sólo *individual*, y mucho menos *individualista*, como si fuera posible conseguirlo con los esfuerzos aislados de cada uno. Es un imperativo para *cada hombre y mujer*, así como para las *sociedades y las naciones*; en particular, es un imperativo para la Iglesia católica y para las demás Iglesias y Comunidades eclesiales, con las que los católicos están dispuestos a colaborar en este campo. En este sentido, al igual que los católicos invitan a los hermanos cristianos a participar en sus iniciativas, del mismo modo, acogiendo las invitaciones que reciben, se manifiestan dispuestos a colaborar en las de ellos. Para favorecer el desarrollo integral del hombre los católicos pueden hacer mucho incluso con los creyentes de las otras religiones, como en realidad ya están haciendo en diversos lugares.

Una buena gestión de los asuntos públicos

110. Los Padres del Sínodo fueron unánimes al reconocer que el mayor desafío para realizar la justicia y la paz en Africa consiste en administrar bien los asuntos públicos en los campos de la política y la economía, relacionados entre sí. Ciertos problemas tienen origen fuera del continente y, por este motivo, no están completamente bajo el control de los gobernantes y dirigentes nacionales. Pero la Asamblea sinodal reconoció que muchas problemáticas del continente son consecuencia de un modo de gobernar frecuentemente degenerado por la corrupción. Es necesario un fuerte despertar de las conciencias, unido a una firme determinación de la voluntad para poner en acto las soluciones que ya no es posible dejar de lado.

Construir la nación

111. En la vertiente política, el arduo proceso de construcción de unidades nacionales encuentra en el continente africano particulares obstáculos, ya que la mayor parte de los Estados son entidades políticas relativamente recientes. Conciliar profundas diferencias, superar antiguas enemistades de naturaleza étnica e integrarse en un orden mundial requiere una gran habilidad en el arte de gobernar. Por este motivo, la Asamblea sinodal elevó al Señor una ferviente oración para que en Africa surjan *políticos* -hombres y mujeres- *santos*; para que se tengan santos Jefes de Estado, que amen el propio pueblo hasta el fondo y que deseen servir antes que servirse.

La vía del derecho

112. Los fundamentos de un buen gobierno deben establecerse sobre la sólida base de las leyes, que protejan los derechos y definan los deberes de los ciudadanos. Con gran tristeza debo constatar que no pocas naciones africanas están sufriendo todavía bajo regímenes autoritarios y opresivos, que niegan a sus súbditos la libertad personal y los derechos humanos fundamentales, de modo particular la libertad de asociación y de expresión política, y el derecho de [illegible] mediante elecciones [illegible] cias políticas provocan tensiones, que a menudo degeneran en conflictos armados y en guerras internas, que llevan consigo graves consecuencias, como carestías, epidemias y destrucciones, por no hablar de los exterminios, del escándalo y de la tragedia de los refugiados. Por este motivo, el Sínodo afirmó con razón que una auténtica democracia, en el respeto del pluralismo, es "uno de los principales caminos por los que la Iglesia avanza con el pueblo. (...) El laico cristiano, comprometido en las luchas democráticas según el espíritu del Evangelio, es el signo de una Iglesia que quiere estar presente en la construcción de un Estado de derecho, en toda Africa".

Administrar el patrimonio común

113. El Sínodo hace además una llamada a los gobiernos africanos para que adopten políticas apropiadas con objeto de promover el crecimiento económico y las inversiones, en vista de la creación de nuevos puestos de trabajo. Esto implica el compromiso de promover políticas económicas sanas, estableciendo correctas prioridades para la explotación y distribución de los recursos a veces exiguos, de modo que se provea a las necesidades fundamentales de las personas y se asegure una justa y equitativa distribución de beneficios y obligaciones. Los gobiernos tienen, en particular, el inderogable deber de proteger el patrimonio *común* contra cualquier forma de despilfarro y de apropiación indebida por parte de ciudadanos sin sentido cívico o de extranjeros sin escrúpulos. A los gobiernos corresponde también emprender adecuadas iniciativas para mejorar las condiciones de comercio internacional.

Los problemas económicos de Africa se han agudizado por el comportamiento deshonesto de algunos gobernantes corruptos que, en complicidad con intereses privados locales o extranjeros, derrochan en su provecho los recursos nacionales, transfiriendo dinero público a cuentas privadas en bancos extranjeros. Se trata de verdaderos y auténticos robos, sea cual fuere la cobertura legal. Deseo vivamente que los organismos internacionales y personas íntegras de los Países africanos o de otros Países del mundo sepan disponer los medios jurídicos adecuados para hacer volver los capitales indebidamente sustraídos. En la concesión de créditos es importante también asegurarse sobre la responsabilidad y la transparencia de los destinatarios.

La dimensión internacional

114. El Sínodo, como Asamblea de Obispos de La Iglesia universal presidida por el Sucesor de Pedro, ha sido una ocasión providencial para valorar de manera positiva el puesto y el papel de Africa en el contexto de la Iglesia universal y de la comunidad mundial. Al ser cada vez más interdependiente el mundo en que vivimos, los destinos y problemas de las diversas regiones están relacionados entre sí. La Iglesia, como familia de Dios en la tierra, debe ser signo vivo e instrumento eficaz de solidaridad universal, para la edificación de una comunidad de justicia y de paz, de dimensiones planetarias. Solamente surgirá un mundo mejor si se construye sobre sólidos fundamentos de sanos principios éticos y espirituales.

En la actual situación mundial, las naciones africanas se encuentran entre las más perjudicadas. Es necesario que los países ricos tomen clara conciencia de su deber de apoyar los esfuerzos de los países que luchan por salir de la pobreza y la miseria. Por otra parte, interesa a las naciones ricas elegir la vía de la solidaridad, porque sólo así se puede asegurar a la humanidad una paz y una armonía duraderas. Además, la Iglesia que vive en los países desarrollados no puede ignorar la responsabilidad derivada del compromiso cristiano por la justicia y la caridad: ya que todos, hombres y mujeres, llevan en sí mismos la imagen de Dios y están llamados a formar parte de la misma familia redimida por la sangre de Cristo, se debe garantizar a cada uno un justo acceso a los recursos de la tierra que Dios ha puesto a disposición de todos.

No es difícil entrever las numerosas implicaciones prácticas que una postura semejante comporta. En primer lugar, se debe trabajar para que sean mejores las relaciones sociopolíticas entre las naciones, asegurando condiciones de mayor justicia y dignidad para las que, habiendo alcanzado la independencia, han entrado más recientemente en el concierto internacional. Es necesario además escuchar, haciendo propio, el grito angustiado de las naciones pobres, que piden ayuda para ámbitos de particular importancia: la desnutrición, el deterioro generalizado de la calidad de vida, la insuficiencia de los medios para la formación de los jóvenes, la falta de los servicios sanitarios y sociales elementales, con la consiguiente persistencia de enfermedades endémicas, la difusión del terrible azote del SIDA, el peso gravoso y a veces insoportable de la deuda internacional, el horror de las guerras fratricidas alimentadas por un tráfico de armas sin escrúpulos, el espectáculo vergonzoso y digno de compasión de los prófugos y refugiados. Estos son algunos campos que necesitan intervenciones inmediatas, que son oportunas aunque en el cuadro global de los problemas parezcan insuficientes.

I. FACTORES PREOCUPANTES

Devolver la esperanza a los jóvenes

115. La situación económica de pobreza tiene un impacto particularmente negativo en los jóvenes. Ellos entran en la vida de los adultos con escaso entusiasmo por causa de un presente marcado por no pocas frustraciones, y miran aún con menor esperanza hacia el futuro, que aparece a sus ojos como triste y oscuro. Por esto tienden a escapar de las zonas rurales desculdadas y se agrupan en las ciudades, que, en el fondo, no les ofrecen cosas mejores. Muchos de ellos marchan al extranjero como al exilio, y allí viven una existencia precaria de refugiados económicos. Siento el deber, junto con los Padres del Sínodo, de defender su causa: es necesario y urgente encontrar una solución a su deseo impaciente de participar en la vida de la Nación y de la Iglesia.

Al mismo tiempo, sin embargo, quiero dirigir también una llamada a los jóvenes: queridos jóvenes, el Sínodo os pide que os hagáis cargo del desarrollo de vuestras naciones, que améis la cultura de vuestro pueblo y trabajéis por su revitalización con fidelidad a vuestra herencia cultural, con el perfeccionamiento del espíritu científico y técnico y, sobre todo, con el testimonio de fe cristiana.

El flagelo del SIDA

116. Ante la perspectiva de pobreza general y de servicios sanitarios inadecuados, el Sínodo ha considerado el trágico flagelo del SIDA, que siembra dolor y muerte en numerosas zonas de Africa. Ha constatado las consecuencias de comportamientos sexuales irresponsables en la difusión de esta enfermedad y ha formulado esta firme recomendación: "El afecto, la alegría, la felicidad y la paz proporcionados por el matrimonio cristiano y por la fidelidad, así como la seguridad dada por la castidad, deben ser continuamente presentados a los fieles, sobre todo a los jóvenes". (...)

La lucha contra el SIDA debe ser llevada a cabo por todos. Haciendo eco a la voz de los Padres sinodales, pido también a los agentes pastorales que ofrezcan a los hermanos y hermanas afectados por el SIDA todo el alivio moral y espiritual. A los hombres de ciencia y a los responsables políticos de todo el mundo suplico con viva insistencia que, movidos por el amor y el respeto que se deben a toda persona humana, no escatimen medios capaces de poner fin a este flagelo.

¡"Con las espadas forjad arados" (cf. Is. 2, 4): nunca más guerras!

117. La tragedia de las guerras que destrozan Africa ha sido descrita por los Padres sinodales con palabras incisivas: "Africa es, desde hace varios decenios, teatro de guerras fratricidas que diezman las poblaciones y destruyen sus riquezas naturales y culturales". El dolorosísimo fenómeno, además de las causas externas a Africa, las tiene internas, como "el tribalismo, el nepotismo, el racismo, la intolerancia religiosa, la sed de poder, llevada al extremo en los regímenes totalitarios que se burlan impunemente de los derechos y de la dignidad del hombre. Las poblaciones escarnecidas y reducidas al silencio sufren, como víctimas inocentes y resignadas, todas estas situaciones de injusticia".

Uno mi voz a la de los miembros de la Asamblea sinodal para deplorar las situaciones de indecible sufrimiento, provocadas por tantos conflictos presentes o potenciales, y para pedir a quienes tienen la posibilidad de poner fin a estas tragedias que se comprometan a fondo.

Además, exhorto, junto con los Padres sinodales, a un compromiso efectivo que promueva en el continente condiciones de mayor justicia social y de un ejercicio más equitativo del poder, para preparar así el terreno a la paz. "Si quieres la paz, trabaja por la justicia". Es preferible —y también más fácil— prevenir las guerras que tratar de pararlas después que han estallado. Es hora de que los pueblos rompan sus espadas para hacer con ellas arados y sus lanzas para transformarlas en podaderas (cf. Is. 2,4)

118. La Iglesia en Africa -particularmente por medio de algunos de sus responsables- ha estado en primera línea en la búsqueda de soluciones negociadas para los conflictos armados que han estallado en numerosas zonas del continente. Esta misión de pacificación debe continuar, alentada por la promesa del Señor en las Bienaventuranzas: "Bienaventurados los que trabajan por la paz, porque ellos serán llamados hijos de Dios" (*Mt 5,9*).

Los que alimentan las guerras en Africa mediante el tráfico de armas son cómplices de odiosos crímenes contra la humanidad. A este respecto hago mías las recomendaciones del Sínodo que, después de haber declarado: "El comercio de armas que siembra la muerte es un escándalo", ha dirigido una llamada a todos los países que venden armas a Africa para implorarles que "dejen este comercio" y ha pedido a los gobiernos africanos que "renuncien recursos a la educación, la sanidad y el bienestar de sus pueblos".

Africa debe continuar buscando medios pacíficos y eficaces a fin de que los regímenes militares pasen el poder a los civiles. Sin embargo, es también verdad que los militares están llamados a desarrollar su papel peculiar en el país. Por esto el Sínodo, mientras elogia a "los hermanos soldados por el servicio que desempeñan en nombre de nuestras naciones", a continuación les advierte con fuerza que "deberán responder directamente a Dios de cualquier acto de violencia realizado contra vidas inocentes".

Refugiados y prófugos

119. Uno de los frutos más amargos de las guerras y de las dificultades económicas es el triste fenómeno de los refugiados y los prófugos, fenómenos de dimensiones trágicas. La solución ideal está en el restablecimiento de una paz justa, en la reconciliación y en el desarrollo económico. Por tanto, es urgente que las organizaciones nacionales, regionales e internacionales resuelvan de modo equitativo y duradero los problemas de los refugiados y de los prófugos. Entre tanto, puesto que el continente sigue sufriendo las migraciones masivas de refugiados, dirijo una apremiante llamada para que se preste ayuda material y se les ofrezca apoyo para allí donde se encuentran, en Africa o en otros continentes.

El peso de la deuda internacional

120. La cuestión de la deuda de las naciones pobres con las ricas es objeto de gran preocupación para la Iglesia, como resulta de numerosos documentos oficiales y de no pocas intervenciones de la Santa Sede en diversas ocasiones.

Recordando ahora las palabras de los Padres sinodales, siento ante todo el deber de exhortar a "los Jefes de Estado en Africa y a sus gobiernos que no opriman al pueblo con deudas internas y externas". Dirijo además una fuerte llamada al Fondo Monetario Internacional, al Banco Mundial, así como a todos los acreedores, para que mitiguen las deudas que sofocan a las naciones africanas". Finalmente pido con insistencia a las Conferencias Episcopales de los Países Industrializados que se hagan abogados de esta causa ante sus gobiernos y otros organismos interesados. La situación de numerosos países africanos es dramática que no consiente actitudes de indiferencia y desinterés.

Dignidad de la mujer africana

121. Uno de los signos típicos de nuestra época es la creciente toma de conciencia de la dignidad de la mujer y de su papel específico en la Iglesia y la sociedad en general. "Creó, pues, Dios al ser humano a imagen suya, a imagen de Dios le creó, varón y mujer los creó" (*Gn* 1,27).

Yo mismo he afirmado repetidamente la fundamental igualdad y la enriquecedora complementariedad existentes entre el hombre y la mujer. El Sínodo ha aplicado estos principios a la condición de las mujeres en Africa. Sus derechos y deberes frente a la formación de la familia y la plena participación en el desarrollo de la Iglesia y de la sociedad han sido puestos de relieve de manera notable. Por esto se refiere específicamente a la Iglesia, es oportuno que las mujeres, adecuadamente formadas, participen, al nivel apropiado, en las actividades apostólicas de la Iglesia.

La Iglesia deplora y condena, en la medida en que están presentes en diversas sociedades africanas, todas "las costumbres y prácticas que privan a las mujeres de sus derechos y del respeto que les es debido". Es de desear que las Conferencias Episcopales creen comisiones especiales para profundizar el estudio de los problemas de la mujer en colaboración, donde sea posible, con las instancias gubernamentales competentes.

II. COMUNICAR LA BUENA NUEVA

Seguir a Cristo, Comunicador por excelencia

122. El Sínodo, teniendo muy presente las actuales circunstancias, ha tratado extensamente el tema de la comunicación social en el ámbito de la evangelización de Africa. El punto de partida lógico es Cristo, el Comunicador por excelencia, que transmite a quienes creen en Él la verdad, la vida, el amor compartido con el Padre celestial y el Espíritu Santo. Por esto, "la Iglesia es consciente del deber de promover la comunicación social de modo *ad extra*. Ella pretende favorecer la comunicación en su interior mejorando la difusión de la información entre sus miembros". Esto le facilitará el cumplimiento al mundo la Buena Nueva del amor de Dios revelado en Jesucristo.

Formas tradicionales de comunicación

123. Las formas tradicionales de comunicación social no deben despreciarse de ningún modo. Son vías son muy útiles y eficaces en numerosas zonas africanas. Además, son "menos costosas y más accesibles". Comprenden los cantos y la música, el mimo y el teatro, los proverbios y cuentos. Son transmisores de la sabiduría y del espíritu popular y son una fuente preciosa de contenidos e inspiración para los medios modernos.

Evangelización del mundo de los medios de comunicación

124. Los modernos medios de comunicación social no son solamente instrumentos de comunicación, sino también un mundo que hay que evangelizar. Hay que asegurarse que, en los mensajes que transmiten, se propongan el bien, la verdad y la belleza. Teniendo en cuenta la preocupación de los Padres del Sínodo, manifiesto mi inquietud por lo que se refiere al contenido moral de muchos programas que los medios de comunicación difunden en el continente africano; en particular, prevengo contra los peligros de la pornografía y la violencia, de las cuales se están invadiendo las naciones pobres. De otra parte, el Sínodo ha deplorado justamente la imagen tan negativa que los medios de comunicación social dan de lo africano y pide que esto cambie inmediatamente".

Cada cristiano debe preocuparse de que los medios de comunicación sean vehículo de evangelización. Pero el cristiano que trabaja como profesional de este sector ha de desempeñar un papel especial. En efecto, es su deber actuar de modo que los principios cristianos iluminen la práctica de su profesión, incluido el sector técnico y administrativo. Para que pueda desarrollar este papel de modo adecuado, es necesario dotarle de una sana formación humana, religiosa y espiritual.

Uso de los medios de comunicación social

125. La Iglesia de hoy puede disponer de una variedad de medios de comunicación social, los tradicionales como modernos. Es su deber hacer el mejor uso de ellos para difundir el mensaje de salvación. Para la Iglesia en Africa, el acceso a los medios se ha hecho difícil por numerosos obstáculos, y entre ellos su elevado coste. Además, en muchas localidades existen normas gubernamentales que imponen, al respecto, un control indebido. Es necesario hacer todos los esfuerzos para superar esos obstáculos: los medios de comunicación, privados o públicos, deben estar al servicio de las personas, sin excepción. Por tanto, invito a las Iglesias particulares de Africa a hacer todo lo posible por conseguir este objetivo.

Colaboración y coordinación de los medios de comunicación social

126. Los medios de comunicación, sobre todo en sus formas más modernas, ejercen un influjo que supera toda frontera: en este ámbito es necesario una estrecha coordinación, que permita una colaboración más eficaz a todos los niveles: diocesano, nacional, continental y universal. En Africa, la Iglesia necesita mucho de la solidaridad de las Iglesias hermanas de los países más ricos y avanzados desde el punto de vista tecnológico. Asimismo, debe ser impulsados y revitalizados algunos programas de colaboración continental ya operantes, como "Comité episcopal panafricano de comunicaciones sociales". Y como ha sugerido el Sínodo, es necesario establecer una colaboración más estrecha en los sectores, como la formación profesional, las empresas culturas productivas de la radio y la televisión y las emisoras de alcance continental.

PRESENCIA

Premios obtenidos:
Nacional de Fotografía-1991 y 1994
Nacional de Prensa-1993
Interamericano de Prensa-1993
Nacional de Periodismo- 1992 y 1994
María Moors Cabot- 1990
América Latina - ALADI- 1984 y 1989
SIP - P. J. Chamorro- 1987
EFE de Periodismo- 1981

...tor a.i.
...Humérez Seleme
...de Redacción:
...Glasinovic V.

La Paz, Bolivia, lunes 18 de septiembre de 1995

...olpe al narcotráfico

...poderosa banda internacional mos- ...s tentáculos en el país luego de la ...a de un avión boliviano en Lima, que ...4,6 toneladas de droga con destino ...o. La carga de cocaína, camuflada en ...tos artesanales, tiene un valor en el ...o superior a los cien millones de ..., según las primeras apreciaciones ... expertos.

...maciones preliminares señalan que ...tosa operación de la policía peruana ...ó un plan de seguimiento en el que ...aron autoridades bolivianas y agen- ...a DEA. La tripulación de la nave de ..., en la que figuran cinco ciudadanos ...os, es sometida a interrogatorios para ...er las ramificaciones nacionales de ...l de amplias influencias en América ...Europa, Estados Unidos y Japón.

...tanto, la Fuerza Especial de Lucha ...el Narcotráfico (FELCN) comenzó ...rosa pesquisa en el país; aunque ...peraciones se realizan en un ...sible hermetismo, se sabe que fue- ...ridas ocho personas en La Paz y en ...dades del país, y confiscados ...es, vehículos y depósitos en el aero- ...ternacional de El Alto. Todo hace ...que las investigaciones depararán ...s mayúsculas, pues las conexiones ...nda comprometen a ciudadanos ...s escudados en negocios lícitos.

...suele suceder en batidas de este ...blación responde con asombro y ...otal esclarecimiento de un hecho ...el alto grado de intromisión del ...o. Noticias de otros países refle- ...é modo la política y la economía ...minadas por las mafias, que con- ...un techo protector que las torna ...les. Por lo que se ve, Bolivia no ...e semejantes perturbaciones del ...; y lo que cabe en estas circuns- ...asumir el reto sin eufemismos.

Es decir, lo peor que podría ocurrir es caer en contradicciones. Mucha prudencia en las informaciones, sí, pero también coherencia en los datos que se suministra a la ciudadanía. El crédito de las investigaciones depende en gran medida de que los resultados no dejen cabos sueltos y sin explicaciones. El comandante de la FELCN afirmó que la droga acumulada en depósitos del aeropuerto de El Alto es del Chapare; esta es una referencia que agrega un nuevo componente, y muy delicado, a la conflictiva situación del subtrópico cochabambino.

Otro punto explosivo concierne a la red internacional de la que forman parte súbditos bolivianos. La cantidad de droga encontrada en el avión capturado en la capital peruana es demasiado grande como para restarle peso en el tráfico que se realiza desde América Latina; por otra parte, nada hace pensar que se trate de un hecho casual, de modo que estamos frente a volúmenes y dineros cuantiosos capaces de quebrar la débil seguridad interna mediante la complicidad o el soborno directo.

La lucha contra el narcotráfico en nuestro país es difícil. De tiempo en tiempo funcionarios de cierto rango de las fuerzas antidroga terminan involucrados en estos sucios negocios; los mismos bienes confiscados a las mafias constituyen fuentes de corrupción sin control alguno, y por lo demás no hay la suficiente claridad sobre el destino que corre la cocaína requisada en los laboratorios clandestinos.

En suma, la FELCN no puede ofrecer flancos débiles toda vez que las implicaciones internacionales del narcotráfico la ponen en inferioridad de condiciones. La captura de una nave de Aerobol en Lima obliga a las autoridades nacionales a descubrir parte de esa red en nuestro país: sólo desbaratándola se evitará que se reproduzca embozada en actividades legales.

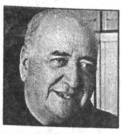

Balcón del Vaticano

Por Fr. Pedro de Anasagasti

A través de la tolerancia

A lo sumo tolerancia viene a significar respeto y consideración, siempre en un clima contrario al nuestro. Es salir del odio y de la incomprensión, es la creación de un ambiente de armonía. Declarar un Año Internacional de Tolerancia es admitir que estamos lejos de la paz mundial.

Es de agradecer que lleguemos a una situación de tolerancia cuando constatamos que nuestra sociedad se alimenta de envidia y de odio. Casi medio centenar de países se hallan en guerra destructora, en otros tantos no suena el estrépito de las armas pero existe una guerra de conciencias y de deseos; y la mayoría de los países se debaten en la más glacial indiferencia unos de otros.

No se debe exigir a las naciones que tengan los mismos reglamentos, ni las mismas pistas políticas, ni los mismos sentimientos religiosos.

Luego la tolerancia es lo mínimo que social y políticamente se debe imponer en nuestro ambiente.

En la escala de valores, tolerar se hallaría entre la despreocupación y la simpatía. No es poco pretender conseguirla, realmente, mientras pululan los propósitos de dominio y de imposición.

Un periodista maduro, Luis Antonio Bilbao, nos ha dado esta definición popular de la tolerancia: "Es aceptar a los que por raza, país, cultura, religión o edad pueden ser distintos; es ponerse en actitud de comprensión con el otro, aunque no compartamos su pensamiento o modos de ser y de actuar; es ser pacientes, empezando por los más próximos o cercanos; es seguir llamando a las cosas por su nombre, pero sin ofender a las personas; es trabajar por la paz y la convivencia, empezando por la casa, familia y vecinos. Por otra parte, la tolerancia no es condescendencia hipócrita ni zalamera con la mentira, la injusticia, la violencia o el libertinaje; no es relativismo ético o falsa total de responsabilidad. Alguien dijo que mi libertad acaba donde empieza la nariz de mi prójimo.

Medio siglo sangriento

Es urgente la consecución de la tolerancia mundial, precisamente en unas horas en las que diversos fundamentalismos religiosos provocan numerosas muertes.

El Presidente de la Comisión Pontificia de "Justicia y Paz", Cardenal Etchegaray ha patentizado que a partir de 1945 (final de la segunda pavorosa guerra mundial, medio siglo de presunta paz) ha habido 187 guerras o conflictos armados en el mundo, que han producido alrededor de 40 millones de muertos. Apenas ha conocido la humanidad 60 días de paz en este medio siglo. Actualmente más de 40 focos de guerra están encendidos.

La radiografía es espeluznante y revela que la tolerancia se hizo trizas, por lo que es necesario restaurarla si es que existió antes, o crearla si nunca se dio.

Claro que la anhelada tolerancia queda muy lejos de la exigencia básica del Evangelio, que obliga a caminar más allá de la tolerancia o soportación del otro; Jesús exige perdón absoluto y olvido de injurias; y, ¡lo que parece imposible!: auténtico amor al adversario que le hizo mal, oración a su favor y colaboración activa en su promoción. Verdad que no se puede exigir a todos tal perfección humana, pero no está mal que, tras el año universal de la tolerancia que puede producir excelentes frutos de acercamiento, se proyecte un año de paz interior en el que se fomente y se asuma como lema: "Amad a vuestros enemigos y orad por los que os persiguen y maltratan".

El Concilio Vaticano II divulgó una pública confesión de la Iglesia respecto a las culpabilidades que sus miembros y sus instituciones pudieran haber sembrado en su historia. Y Juan Pablo II, al menos en tres importantes ocasiones, ha pedido perdón a todo el mundo por las transgresiones verificadas en nombre de la Religión y de la Iglesia.

Interesante actitud del Papa que ha publicado un trascendental documento sobre el tema con motivo de los 50 años de la conclusión de la guerra mundial y de los holocaustos en los campos de concentración; fue presentado el 16 de mayo de 1995 y contiene 16 puntos de reflexión sobre la tolerancia, el perdón, el afecto mutuo y la búsqueda sincera de la paz. Lamenta que no haya sido eficaz la trágica lección de la guerra, define a los campos de concentración como el "Gólgota del mundo contemporáneo" y condena toda guerra "ya que la guerra es incapaz de ofrecer la justicia a quienes la buscan a través de ella".

Comencemos por fomentar la tolerancia y ambicionemos conseguir el amor fraterno universal.

A mano alzada — **Por Rulo Vali**

La Biblia en sus manos

Hombre y mujer

Se le acercaron unos fariseos decididos a investigar sobre su enseñanza, y le preguntaron: "¿Está permitido al hombre despedir a su esposa por cualquier motivo?"

Jesús respondió: "¿No han leído que el Creador en el principio, *los hizo hombre y mujer* y dijo: *El hombre dejará a su padre y a su madre, y se unirá con su mujer, y serán los dos uno solo*? De manera que ya no son dos, sino uno solo. Pues bien, lo que Dios ha unido, el hombre no debe separarlo."

Pero ellos preguntaron: "Entonces, ¿por qué Moisés ordenó que se firme un certificado cuando haya divircio?" Jesús contestó: "Porque ustedes son duros de corazón, Moisés les permitió despedir a sus esposas, pero no es ésa la ley del comienzo. Por lo tanto yo les digo que le que despide a su mujer, fuera del caso de infidelidad, y se casa con otra, es adúltero, y el que se casa con la divorciada es adúltero también." (Mateo 19, 3-9)

Puntos Cardinales

Por Luis H. Antezana J.

...uita

...e internacional (EFE, ...recoge declaraciones ...ler, en las que éste se ...como "inventor" del ...". Hay una película ...al sobre Di Stéfano, ...mbia, donde él ya rea- ...da, "chilena de taco", ...ente en una época en ...er aprendía el fútbol. ...sión para que la (po- ...n causal de "inventor" ...r" o "practicador" no ...las obras maestras: ...ita, de semi-palomita, ...ey, en el interior de su ...a, rechaza de taco un ...hacia su arco.

...iones causales perte- ...a categoría de la cebo- ...scaras y cáscaras su- ...e, al final, revelan nada ...", diría Sartre. Lo sor- ...e de la atajada de ..."atajada" porque, en ...arquero no necesita ...a bola para cumplir su ...Maier, muy frecuente- ...enviaba pelotas fuertes ...con manotazos- es lo ...o de su origen sino de ...ción. En Wembley, La ...del Fútbol, Higuita se ...e miles y luego -vía TV- ...de espectadores, reali- ...a jugada difícil y men- ...prohibida. La razón del ...ede el paso a la imagi- ...esta, contra toda previ- ...tal y empírica -ése es el ...e la imaginación, si no ...e a Cervantes y Don ...o a, otro colombiano, ...ercía Márquez-, apare- ...a la vista de todos, en- frentando las categorías previas de lo que se debe o no debe hacer, de lo que se puede o no se puede hacer cuando se juega de arquero en un partido internacional y, además, en Wembley. Con razón la atajada de Higuita se considera un acto de "locura": no cuadra con los criterios que norma(ba)n el juego de un arquero. Aunque, pensándolo bien, Higuita, como todo arquero, no puede evitar hacer esas locuras mientras busca, como todo arquero, parecerse al común de los mortales del fútbol.

Por supuesto, la jugada es circense, acrobática y pensada para mandarse la parte. No es un recurso de última instancia, un retorno imposible o una salvada de genio. Es, simplemente, espectacular. Pero, es parte de Higuita, por un lado, y, por otro, es parte del destino de ser arquero.

No es la primera "locura" del juego de Higuita ni será la última. Ahora debe estar pensando qué otra (más) rara, (más) loca, todavía puede hacer. Es que así nomás son los arqueros: no pueden evitar ser espectaculares. Lujos más, lujos menos, los arqueros se las pasan haciendo acrobacias y realizando jugadas (salvadas) imposibles. Son los anómalos del fútbol. Desde que salen a la cancha, visten distinto: algunos más sobrios, otros más coloridos; pero, desde siempre, los arqueros no juegan con la camiseta del equipo. Peor, el arquero juega fútbol con las manos. Detrás de esas diferencias y excentricidades hay, sin embargo, una pulsión social: la pulsión democrática de dejar de ser distinto y parecerse a los demás. Pulsión que Woody Allen arquetipificó en **Zelig**, una de las obras maestras al respecto. Cuando Carrizo inventa el arquero/jugador, cuando Higuita convierte el gol de tiro libre contra River, cuando Gatti arma su barrera detrás de él ante un tiro libre indirecto dentro del área, de modo que la barrera juegue de arquero, no cometen, en realidad, locuras, simplemente se transforman, por un momento, en jugadores comunes y corrientes. La "locura" de los arqueros consiste en esforzarse por no ser diferentes. **Zelig** de Allen, dicho sea de paso, implica un tratamiento siquiátrico al respecto; Gatti era, por antonomasia, "El loco Gatti". En esta vena, al realizar su "Escorpión", Higuita simplemente quiso darse el lujo de transformar al arquero, distinto de partida, en un simple jugador más: que juegue con los pies, como todo el mundo, y no con las manos como le obliga la tradición. De todas maneras, por lo visto, es muy difícil volverse normal cuando se juega condenado a ser distinto. Carrizo, Gatti, Higuita -de los que conozco- deberían considerarse símbolos de la postmodernidad, del acto social de inventar no para ser diferentes y mejores sino, todo lo contrario, para acercarse más y mejor a los demás. La invención democrática es, por lo visto, la más difícil -¡y espectacular!- de todas.

Puntos cardinales

Por Ricardo Rada Laguna

Camargueños, ¡salud!

Estamos inmersos en otra guerra mundial sorda y silenciosa, para conquistar la conciencia de los hombres del planeta. Su estrategia: cambiar el signo de los *valores* de algunos conceptos y palabras que los expresan: lo positivo, volverlo negativo. Táctica preferida: manejo astuto de la desinformación. En la batalla decisiva, pretende hacer saltar en pedazos el último valuarte de todas las naciones: el sentimiento patriótico de sus ciudadanos.

Los medios masivos de comunicación literalmente nos bombardean con estas palabras, manipulando nuestra adhesión al significado "intencional" que les asignan: "Cosmopolitismo", "transnacionalización", "globalización", "internacionalismo". Tras ellas, un adoctrinamiento cuyos pilares ideológicos sostienen que el mundo es ahora una *aldea global* de la que todos somos *igualmente* vecinos. La transnacionalización como el reconocimiento de ciertos factores, fundamentalmente económicos, que no deben tener "restricciones" nacionales. Las fronteras como algo artificial que subsistirá sólo en la medida que aceptemos su "arbitrariedad". Conclusión: el hombre moderno es fundamentalmente un ciudadano del mundo; "donde estás bien, ahí es tu tierra"... en fin, muchas cosas del mismo jaez para que, como resultado y síntesis, abandonemos el *obsoleto* patriotismo.

Ahí queríamos llegar, el **patriotismo**. Primero, inútil tratar de definirlo, se trata de un sentimiento y como tal *"se siente"*, no se razona: su expresión lograda es poética, no discursiva. Segundo, el sentimiento tiene siempre un objeto al cuál se dirige. Tercero, cuando es *positivo* nos liga al objeto: admiración, amistad, comprensión, afecto, amor....

Caracterizar al patriotismo como amor a la patria, es absolutamente correcto. Quienes han perdido su vivencia, rendido su fortaleza y desertado, dirán que esta noción es de un romanticismo inactual, trasnochado. Apátridas de corazón, viven en Bolivia con psicología de "inquilinos", transitoriamente.

Es que el amor a la patria es un sentimiento que nos liga a cosas y a situaciones. Paisajes que bebieron nuestros ojos, caminos que empolvaron nuestros pies, árboles que nos cobijaron, arroyos que saciaron nuestra sed. Ligados a situaciones que vivimos: plazas de nuestros primeros amores, cementerios donde lloramos el entierro de nuestros padres, casas donde vivimos -placeres y sufrimientos- todo eso que se hizo *querido porque lo sentimos* ***irrenunciablemente nuestro***. El patriotismo empieza mirando amorosamente el terruño.

Para los camargueños el agresivo colorado de sus agrestes cerros, engarza la filigrana verde del angosto y tibio valle en cuya explanada mayor se abre como un respiro geológico una ciudad pequeña, de tarjeta postal: Camargo.

Para otros será Tupiza, Serrano, Portachuelo, Santa Ana, Viacha, Potosí, Tarija, Cochabamba... no importa si nacimos o no en esos pueblos o ciudades, allí donde nos criamos, pasamos la niñez y juventud... etapas vitales que forman la personalidad y maduran los sentimientos. Lugares que amamos, concretos, con imágenes y nombres metidos en nuestro corazón: parte de *"Bolivia, la nuestra"*. El camino de la reivindicación de la bolivianidad pasa necesariamente por las breñas andinas, por sus nevados, por sus yungas, valles, selvas... salares o chaco.

Por eso reviste particular importancia que los lugareños unidos por el paisanaje, en este caso en Camargo, hayan decidido organizar la "3ra. Feria del Vino, Singani y la Canción Folklórica del Sud" el 23 y 24 de este mes, para beberse el zumo de sus uvas, sangre de la tierra convertida en savia viñatera; vibrar con sus canciones, hartarse de aire y sol. Como Anteo, recobrar fuerzas para enfrentar el solapado apátrida que no puede amar Bolivia porque su lealtad está adherida fundamentalmente a su dinero transnacional: "donde está tu tesoro, ahí está tu corazón".

...nuestros colaboradores

...páginas de opinión de PRESENCIA están ...a todos nuestros lectores que deseen ana- ...n tema, inducir a la reflexión sobre otros, o ...cuestiones que afectan al país o conciernen ...nacer internacional.

...amos, sin embargo, recordar a nuestros ...oradores las siguientes normas:

...os artículos no deberán sobrepasar las sesen- ...eas, a doble espacio.

...l lenguaje deberá ser el adecuado a una tribuna donde se debaten ideas.

-Al entregar o enviar sus artículos, el autor deberá consignar su nombre, ocupación, número de su carnet de identidad, dirección o número telefónico.

-Tanto el envío de materiales como su recepción no suponen compromiso de publicarlos. No se devuelven originales.

-Las ideas expuestas por nuestros lectores no comprometen la opinión de PRESENCIA, que se expresa mediante sus editoriales.

...ENCIA
...fundado por ...Cajías K. el ...zo de 1952

Secretario de Dirección: Jesús Urzagasti A.
Jefe de Informaciones: Ramiro Ramírez S.
Secretario de Redacción: Rolando Garvizu M.
Jefe de Corresponsales: Antonio Ríos L.

Redactores jefes:
Teddy Molina Ch.
Julio Pemintel A.
Gloria Eyzaguirre Ll.

Editora PRESENCIA S.R.L.
Gerente General a.i.: Oscar García Agreda
Impresores: Editorial LUX
La Paz - Bolivia

Avenida Mariscal Santa Cruz, Nº 2150
Casilla de Correo 3276 - Cajón Postal 10152
Central Telefónica: 372344
Télex 2659 BV - Telefax 391040

Monseñor Luis Sainz cuando presentó a la artista Enriqueta Ulloa.

Enriqueta Ulloa le cantó a la madre de "Jesús"

El público que se dio cita en las inmediaciones del palco, que se organizó en la puerta de la Catedral, se emocionó con las canciones a la Virgen María.

En las puertas de la Catedral de La Paz, ayer alrededor del mediodía, la artista tarijeña, Enriqueta Ulloa, presentó su reciente Long Play (LP), denominado "Canto a la Madre de Jesús", cuyas canciones son dedicadas a la Virgen María.

Al inicio del acto, ayer en la plaza Murillo, Monseñor Luis Sainz, Arzobispo de La Paz, dio la bienvenida a la población que acudió a la cita para escuchar las canciones a María.

"Hay que participar y escuchar las canciones que interpreta Enriqueta Ulloa a las patronas de Bolivia", dijo Monseñor Luis Sainz.

Ulloa, que interpreta música folclórica, le canta a la Virgen María aquellas composiciones populares, pero también algunas letras las escribió ella.

INTERPRETACION

Enriqueta Ulloa interpretó hermosas canciones a la Virgen María, acompañada del equipo electrónico y la musicalización del maestro Víctor Córdoba. El público presente que había salido de la Catedral tras asistir al santo oficio del domingo, se emocionó al oírla cantar.

Ulloa, inició su canto con la interpretación dedicada a la Virgen de "Urkupiña", en cuya canción le dijo "recibe mi ofrenda, es la voz del alma que llora y canta". "Eres rayo de esperanza".

Otra canción en son de chuntunqui también dedicada a la Virgen. Una pieza musical cuya letra dice "cantemos a María que madre nuestra es", llegó al corazón del público.

Con mucha sencillez, Enrique Ulloa le cantó a la Virgen de Copacabana aquella misma canción que los cientos y miles de peregrinos le cantan llorando cuando la van a visitar.

"A vuestros pies madre, llega un infeliz, cercado de angustias y de penas mil", le dijo Ulloa a la imagen de la Virgen María, en la presentación de su disco.

La Virgen de La Paz, ya tiene su himno. Es una composición que fue dedicada a la Patrona de esta ciudad, en cuya letra se le pide protección para todos los que viven aquí.

Posteriormente, Enriqueta Ulloa cantó en quechua la conocida canción a la Virgen María, así como a la Virgen de Chaguaya de Tarija.

Director jurídico

"Se constató que guaraníes vive bajo sistema de esclavitud"

En las provincias Hernando Siles y Luis Calvo del departamento de Chuquisaca, se ha constatado que varias familias guaraníes viven "en una especie de servidumbre, bajo un sistema de deudas".

La precisión fue hecha por el director jurídico de la Secretaría de Asuntos Etnicos, Alcides Vadillo, durante una entrevista con PRESENCIA.

De acuerdo al jurista esta situación es completamente ilegal pues el artículo 5 de la Constitución Política del Estado (CPE), prohíbe el sistema de servidumbre, la reducción al estado de esclavitud, y el Código Penal lo califica como un atentado contra la libertad de los individuos.

No obstante, en las haciendas de las mencionadas provincias estas normas legales vigentes no se aplican por su desconocimiento. Por esta situación muchas veces los guaraníes son obligados por los corregidores, y autoridades locales a permanecer en las haciendas donde trabajan familias íntegras, añadió Vadillo.

"Sabemos que no sólo son los indígenas de estas provincias los que sufren este trato, sino que existen también nativos que trabajan para los hacendados en la provincia Cordillera, (Santa Cruz), y en el departamento de Tarija", dijo.

Niños guaraníes que viven en las haciendas, detrás de las cercas de puas.

Los guaraníes sufren esta situación de esclavitud debido, principalmente, a la falta de tierras, cuando se produjo la reforma agraria, allá por 1953, esta etnia no había entendido de qué se trataba este proceso y no tramitó nada, acostumbrado como estaba a vivir en el monte.

Todas las tierras fueron apropiadas por los empresarios, hacendados, y la reforma del 53 sólo favoreció a este sector, y por el contrario las tierras de las comunidades indígenas se quedaron sin nada.

OBLIGADOS DE POR VIDA

El director jurídico de la Secretaría de Asuntos Etnicos, quien recorrió la zona de los pueblos guaraníes, así como aquellas haciendas donde están trabajando bajo el sistema de deudas, dijo que "so dos de por vida a para una estanc minada, inclusi milia ingresa a es ma".

Vadillo, agreg los hacendados por el poder qu deciden qué tipo pagar a los indig

"Es increíble fines de este s los hacendados en especie, co medicinas, alime esto se registra e y cada año se ajuste en base a de trabajo que tu pleado guaraní sacó a cuenta de jo", explicó.

Lo más grave cuenta de lo que do es siempre m que se le paga p bajo. A la mujer 2 bolivianos, en tanto hombres se les fija ent bolivianos el jornal.

Hay extremos en el hijas trabajan sólo por u comida, relató a PRESEN

En enero de 1994 la de la Cámara de Diputa esa zona, donde se prac sistema de trabajo, pero ciones a este problema a han dado.

Territorios indígenas en peligr

(ANF).- (Edwin Flores Aráoz).- "El Ejército", seudoganaderos, políticos "de renombre", cooperativistas y empresarios madereros nacionales y extranjeros afectados por "la ambición a la tierra" están "avasallando y depredando" territorios étnicos en la vasta Amazonia y el Gran Chaco. Estos arriesgan el equilibrio de la biodiversidad de millones de héctareas y el habitat de más de 10.000 familias originarias.

La denuncia fue presentada a ANF por Marcelino Apurani, Secretario de Defensa de Tierra y Territorio de la Coordinadora de los Pueblos Etnicos del Alto y Bajo Izozog, jurisdicción del Capitán Grande Dn. Bonifacio Barrientos Cuellar -primer distrito municipal étnico de Bolivia y América Latina-. Apurani y Deniz Cortez, miembros de la Confederación de Pueblos Indígenas del Oriente, Amazonia y Chaco de Bolivia (CIDOB) advirtieron que las miles de familias de la región no "permitirán que esos poderosos intereses con afanes de lucro cercenen nuestros derechos a las tierras y a la vida".

Mercantes de la tierra

Además de una "acción ilegal de CORGEPAI del Ejército (proyecto agropecuario en Abapó Izozog) aparecieron varias organizaciones cooperativas de militares, políticos y empresarios que mostraron interés sobre nuestros territorios debido a que el costo de la tierra se ha elevado en los últimos tiempos", dijeron los dirigentes.

Las denuncias están contenidas en las conclusiones a las que llegó el Seminario Taller Tierra y Territorio realizado la semana pasada en Santa Cruz de la Sierra.

Una de las demandas recomienda "una acción interinstitucional del Estado Boliviano para evitar la incursión de militares y otros grupos extraños hacia territorios indígenas en general y, en particular al Gran Chaco".

Cortez explicó a la ANF que con "la explosión de las fronteras agrícolas" y el negocio de la tierra de cooperativas de toda clase, loteadores, del gobierno, políticos, militares, profesionales y empresarios nacionales y extranjeros están desmontando ricos territorios en flora y fauna, principalmente en las orillas del Parque

Parque Nacional Gran Chaco

Los dirigentes, denunciaron que una actitud burocrática de los funcionarios gubernamentales sirve como elemento cómplice de las acciones depredadoras de grupos con intereses lucrativos. Como una solución al grave problema, los grupos étnicos plantearon declarar Parque Nacional a la región, pero la propuesta no avanzó un mil

El Parque, limita al Su ragüay, al Oeste con los del Izozog, Norte con la Chiquitos y al Este con la Abaroa. Gran parte de sus tes originarios viven en las rio Parapetí. Los asenta los indígenas datan del cuando aparecieron los S belludos", Ava e Izozeños.

El Parque Gran Chaco cado a 360 kilómetros al Santa Cruz de la Sierra m.s.n.m.

Dueño de la Selva

Marcelino Apurani in una de las soluciones pa problema que quita el sue de familias originarias, es to de la Ley para la c consolidación del territori que Nacional Gran Chac (Dueño de la Selva, en g

SNS
SECRETARIA NACIONAL DE SALUD

Felicidades

Bolivia LA NUEVA

Gran impulso de su Excelencia para los proyectos nutricionales favoreciendo a niños y mujeres embarazadas.

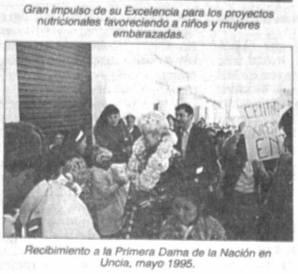

Recibimiento a la Primera Dama de la Nación en Uncía, mayo 1995.

Inaugurando el Centro de Salud San José en Sucre, uno de los 120 centros en construcción por la Secretaría de Salud y el Proyecto P.S.F.

Impulso a las actividades del desarrollo de la mujer, talleres artesanales, de costura y centros de capacitación.

Excelentísima Primera Dama de la Nación

Lic. Ximena Iturralde de Sánchez de Lozada

La Secretaría Nacional de Salud y el Proyecto P.S.F.

Agradecen a la Primera Dama de la Nación por la ayuda permanente que nos ha proporcionado, inspirandonos para materializar todas las obras que ayudarán al mejoramiento de la atención de salud de los más necesitados. Por esta razón, en el Día de su Onomástico le hacemos llegar nuestros deseos de felicidad y mucha ventura.

Lic. Ximena Iturralde de Sánchez de Lozada

Madrina y propiciadora de estas obras de bien, en especial la atención materno infantil y nutricional, hoy día reciba las bendiciones de miles de familias humildes y nuestra promesa de continuar trabajando para el bienestar de todos los bolivianos.

Feliz Cumpleaños

SECRETARIA NACIONAL DE SALUD

PROYECTO P.S.F.

Amiga de las madres bolivianas, 3.000 madres en Llallagua escuchando el mensaje de la Primera Dama de la Nación

El Plan Vida y los proyectos de nutrición, objetivos propiciados por su Excelencia para bajar la mortalidad infantil y materna

Recibiendo el reconocimiento del Club de Madres (Norte Potosí).

Inspeccionando uno de los 120 centros de salud y hospitales que se encuentran en construcción por el Proyecto P.S.F. de la Secretaría de Salud en Chuquisaca, Oruro, Potosí, Beni, Pando y Tarija.

PRESENCIA
del PAIS

2a.
sección

La Paz, Bolivia
lunes 18 de septiembre
de 1995

rme especial

Minas productivas de COMIBOL serán capitalizables con EMV

s minas Huanuni, lquiri y Caracoles nstituyen "un nuevo actívo para ersionistas" que eran comprar la dición de Vinto

URO, 17 (PRESENCIA) Por Lazzo Valera.- Las tres últi- inas productivas de la gu- ental Corporación Mine- olivia, Huanuni, Colquiri y les, serán parte del paque- onario en el proceso de ación de la Empresa Me- a Vinto-ENAF, para "alti- carga" que representa su ción y administración a "entrega" de los distritos a los inversionistas inte- en la capitalización, pro- la disolución de COMI- ero ello dará lugar al naci- de la "nueva minería" que vertir la situación de po- ralización y cierre de las statales.

minas a la fecha son ad- das como "lo último que del grupo mayoritario de s mineras que tenía bajo l la COMIBOL. Pese a obreros de estas minas yen todavía la "vanguar- trabajadores", porque a ritos no ingresaron las ras ni se determinó su operaciones, como ocu- l resto de centros mine-

ni y Caracoles, produ- o, en cambio Colquiri ño y zinc; la primera ubicada en la Provincia e Oruro y las otras dos n a La Paz, pero son radas desde Oruro por a de Operaciones y Ser- COMIBOL.

mero de personal que en en cada distrito es re- se consigna 505 trabaja- Huanuni, 141 en Cara- 484 en Colquiri, donde la "relocalización" -eufe- cruel que se utilizó para a los mineros- existían s de 2.500 trabajadores empresa.

minas como San José, Santa Fe, Quechisla, Uni- Coro Coro y el ingenio de amarca, permanecen ce- pero en algunas se cum- tareas de mantenimiento ncia. En el caso de San e contrató una empresa de s para labores de mante- o en interior mina. Este l se ocupa del bombeo de ácidas y la reparación de como los winches y com-

Santa Fé, el ingenio de amarca y Unificada, sólo personal de vigilancia, s que Japo y Morococala, ucho tiempo que ya están r de las cooperativas mi- igual que las minas de XX y Catavi.

ingenio de Itos en cambio ndado a la empresa Barex Sociedad Anónima (BA-) que en julio inició las operaciones minero- gicas para recuperar con- dos de plata y antimonio de as y relaves que existen, cto de la explotación de la San José, actualmente pa-

a este proyecto se invirtie- s millones de dólares y se construye una planta de lixiviación clorurante por agitación para recuperar la plata y el antimonio, aplicando moderna tecnología que además permite cuidar y proteger el medio ambiente, a través de un proceso de lixiviación clorurante, que tiene como base al uso de cloruro de sodio o sal común.

El proceso de recuperación eliminará las colas y desmontes acumulados durante años en Itos, revirtiendo una importante fuente de contaminación que provocaba la permanente generación de aguas ácidas o copagira por acción del agua de lluvia al juntarse con los residuos de pirita en los desmontes de Itos, para desembocar en los lagos Uru Uru y Poopó, con la consiguiente acumulación de metales pesados en su cuenca.

La mina Huanuni produce un promedio de 300 toneladas métricas finas (TMF) en condiciones normales de trabajo, tomando en cuenta la programación de 1995 que debe alcanzar a 3.400 TMF.

En cambio en Colquiri la producción del primer trimestre llegó a 123 TMF de estaño (casiterita) mesuales y 700 TMF de zinc (marmatita). Caracoles sólo alcanzó a producir 33 TMF de estaño mensuales, en el primer trimestre.

Huanuni constituye la mina más rentable de la COMIBOL, mantiene una producción variable este año, según el registro de enero llegó a 204 TMF, febrero disminuyó a 143 TMF y en marzo fue de 173 TMF, mientras que en abril el registro es cero, por efecto de una huelga general e indefinida de mineros, llegando en mayo a 153 TMF.

La determinación de incluir en el "paquete accionario" de la Metalúrgica Vinto, las minas de Huanuni, Colquiri y Caracoles, además de San José, ya constituye una medida invariable", porque además se busca incluir la fundición de Karachipampa.

Como "atractivo especial" se busca garantizar la provisión de concentrados, para superar los niveles de producción estimados en más de 18.000 toneladas métricas finas, al año, de estaño metálico que produce la fundidora nacional.

Entregar la Metalúrgica de Vinto con su minas proveedoras de materia prima, resultaría la mejor propuesta que se puede presentar a quienes quieren invertir y dentro de estos márgenes, se busca reactivar la minería, para garantizar la producción metalúrgica, según los expertos de la capitalización.

La nueva minería, en criterio de los especialistas debe darse a partir del abastecimiento de materia prima a las fundiciones y el adecuado uso de tecnologías que no contaminen el medio ambiente, aspectos que necesariamente deben ser tomados en cuenta por parte de quienes decidan invertir en el país y lograr un cambio en los sistemas productivos.

Sin embargo, los principales proveedores de estaño a la fundición de Vinto son los cooperativistas mineros de Catavi, Siglo XX, Unificada y otros distritos, junto a los mineros chicos y la Empresa Minera del Sur (MISUR) del Perú que mantiene un contrato toll, para el tratamiento de sus concentrados. En el caso del antimonio, el monopolio está a cargo de la firma Laurel de Estados Unidos, que suministra y comercializa la producción anual, desde hace varios años, a través de un contrato de riesgo compartido, que históricamente fue el primero suscrito en el país.

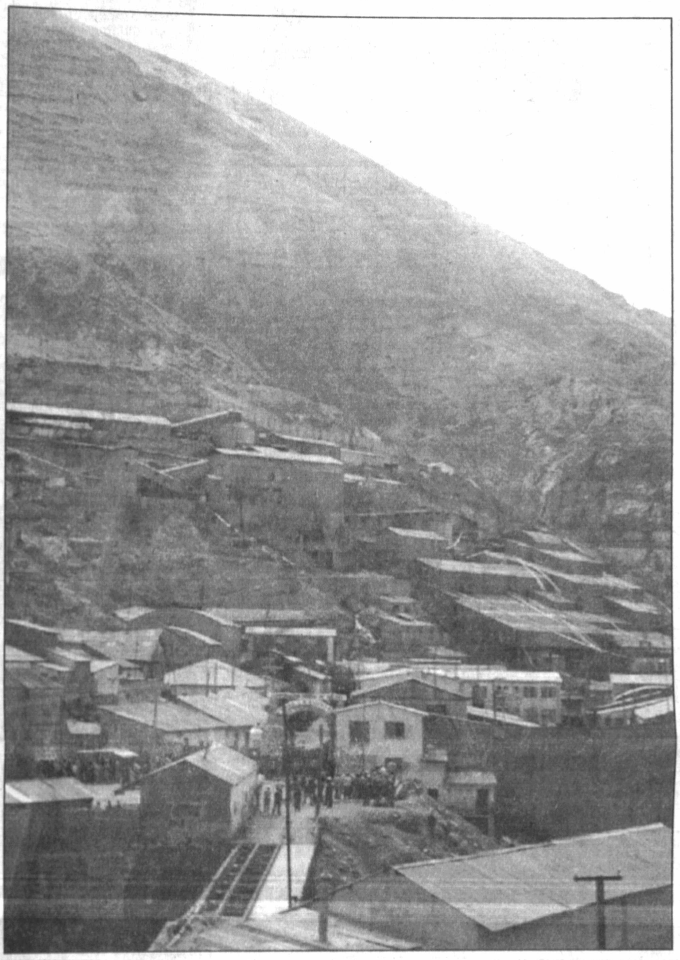

Parte de las instalaciones de la empresa minera Huanuni, donde aún permanecen como obreros más de 500 trabajadores. Esta empresa, conjuntamente Caracoles y Colquiri que son las únicas productivas de la Comibol, forma parte del paquete accionario que será capitalizado con la Empresa Metalúrgica Vinto-ENAF. Huanuni y Caracoles producen estaño en tanto que en Coqluiri se explotan estaño y zinc. (FOTO: Freddy Calle)

Capitalización del LAB debatirán gobierno y cívicos

COCHABAMBA, 17 (PRESENCIA).- La comisión interinstitucional presidida por el comité cívico y el gobierno representado por el Ministerio de Capitalización, se reunirán mañana (hoy) para debatir la capitalización del Lloyd Aéreo Boliviano (LAB).

En la reunión la comisión presentará al Poder Ejecutivo la alternativa para cumplir con el proceso citado, además de recoger e intercambiar información acerca del procedimiento más conveniente para la empresa, la región y el país.

El presidente del directorio de la entidad cívica, Roger Revuelta Chávez, afirmó que "Cochabamba está en emergencia", motivo por el que este lunes habrá una reunión con el ministro Sin Cartera Encargado de la Capitalización, Alfonso Revollo Thenier. "Vamos a dar la alternativa a la propuesta. Como decimos, el LAB tiene que convertirse en una sociedad anónima exclusivamente con dineros de los bolivianos y tiene que quedar en manos de Bolivia".

Aseguró que el comité que preside, todos los cochabambinos, "estamos en contra de una capitalización de la forma que está queriendo hacer el gobierno", pero se cuenta con algunas propuestas, con opciones prácticas y adecuadas.

El dirigente admitió que la empresa aérea estatal, sin duda, necesita de "un colchón financiero", pero éste no debe ser obtenido "en la forma que el gobierno lo propone y esperamos que en esta reunión se pueda sacar una propuesta de capitalización seria y favorable para los intereses nacionales".

La reunión fue confirmada por el gerente general del Lloyd, Luis Guereca Padilla, quien explicó que el gobierno, particularmente la Prefectura del Departamento de Cochabamba, organizó una sesión destinada a analizar la capitalización de la empresa y analizar todos los planteamientos regionales y las preocupaciones que existe sobre el tema.

Remarcó que la reunión de este lunes es previa a la apertura de ofertas programadas para el 18 de octubre en la culminación del proceso de capitalización que permitirá contar con un socio estratégico "que signifique el fortalecimiento y engrandecimiento de la compañía".

EXXON-Bolivia explicará resultados de exploración

ORURO, 17 (PRESENCIA).- Los representantes de la firma EXXON Limited Bolivia harán conocer en próximos días el resultado de la exploración realizada en el pozo "Toledo X-1" y anunciarán las perspectivas futuras para continuar con la perforación de otros pozos en el sector aledaño a la antigua población Uru de San Juan de Coripata.

La información fue conocida en fuentes allegadas a la prefectura del departamento y se espera la oficialización de la visita de los personeros de la EXXON para conocer el informe final sobre la exploración y perforación del primer pozo petrolero en el altiplano central, que superó los 4.000 metros de profundidad.

No se tiene fecha prevista para la visita de los personeros de la compañía norteamericana, pero se prevé que se cumplirá la próxima semana, una vez que se complete el traslado de los equipos y maquinaria que deben llevar a la región oriental del país.

Iglesia de Santa Cruz llama a construir una Bolivia solidaria

SANTA CRUZ, 17 (PRESENCIA).- La Iglesia de Santa Cruz, a través del Rvdo. P. Hugo Ara, reflexionó a los cristianos sobre la importancia de construir un país fraterno y solidario donde "todos seamos hermanos y vivamos con amor", sin privilegios ni discriminaciones de ninguna índole.

El P. Ara, que reemplazó este domingo en la homilía al arzobispo Julio Terrazas Sandoval, quien se encuentra en una gira por iglesias europeas, hizo un llamado a vivir en fe y esperanza, de acuerdo con el mensaje del Dios de la Vida, para alcanzar la tierra prometida.

"Dios es rico en misericordia", recordó el religioso al evocar la parábola del hijo pródigo que arrepentido volvió a su padre luego de malgastar toda su fortuna y encontró el perdón.

Señaló que los cristianos deben practicar el perdón con el prójimo en la vida cotidiana y no encerrarse en el egoísmo y el orgullo que sólo conducen a los caminos de la destrucción.

También indicó que en la Iglesia no hay cabida para los "fariseos", aquella clase de beatos que piensan que sólo aquello que realizan está bien y no aceptan al hermano caído en desgracia.

"Dios es capaz de comprender nuestra debilidad humana y de perdonarnos si en verdad nos reconciliamos con el Padre y comenzamos una nueva vida", reflexionó el Rvdo. Ara.

En su mensaje dominical también recordó a Moisés que al conducir a su pueblo a la tierra prometida, intercedió varias veces por su gente ante el Padre cuando vio que la misma había caído en la tentación de adorar a ídolos falsos.

"Así como lo hizo Moisés con su pueblo, nosotros debemos interceder por el hermano y ayudar a levantarlo", expresó el P. Ara, a tiempo de exhortar a los hermanos a seguir el mensaje liberador de Jesucristo y dejar de lado los ídolos falsos que atan y destruyen, entre ellos, el placer, el dinero, la droga y el alcohol.

Tres presidentes invitados a la EXPOCRUZ

Sólo ha confirmado su presencia el mandatario paraguayo

SANTA CRUZ, 17 (PRESENCIA).- Los presidentes de Argentina, Carlos Saúl Menem, de Ecuador Sixto Durán-Ballén de Paraguay, Juan Carlos Wassmozy, junto al presidente de OEA, César Gaviria, han sido invitados por los organizadores de FEXPO a visitar la presente versión ferial de EXPOCRUZ. Según fuentes oficiales, hasta el momento sólo el presidente paraguayo ha confirmado su presencia a la muestra ferial el 24 de septiembre cuando se celebra el 185 aniversario de la gesta libertaria cruceña.

Estos mandatarios, junto al presidente de la Organización de Estados Americanos, se reunirían en la capital cruceña con el Jefe de Estado boliviano, Gonzalo Sánchez de Lozada.

Para el efecto, la Prefectura del Departamento de Santa Cruz viene coordinando el posible encuentro con los mencionados mandatarios latinoamericanos.

En lo que concierne al presidente paraguayo, se ha informado que junto a su colega boliviano podrían desplazarse desde la capital cruceña hasta la benemérita localidad de Charagua, donde se libró la última fase de la contienda chaqueña, para suscribir un acuerdo que impulse la ejecución de varios proyectos de alcance fronterizo.

En el marco de la versión ferial, también se realizarán ruedas de negocio y encuentros empresariales entre expositores nacionales y extranjeros.

Capitalización de ENTEL generará $us 300 millones

SANTA CRUZ, 17 (PRESENCIA).- La capitalización de ENTEL S.A.M. concluye en 12 días con la apertura de los sobres que contienen la oferta económica de las ocho compañías internacionales que pugnan por adjudicarse la empresa, afirmó el presidente ejecutivo, Germán Medrano Kreidler tras señalar que el proceso generará una inversión de 200 o 300 millones de dólares.

Esta cifra tendrá un efecto multiplicador sobre la economía boliviana y la sociedad en su conjunto, ya que en cinco años se duplicará el número de líneas telefónicas existentes en el país, se dará cobertura a mil poblaciones aún asiladas de las redes de interconexión nacional e internacional, indicó al puntualizar que el resultado de la capitalización de ENTEL se advertirá en forma tangible en corto tiempo.

Agregó que de acuerdo con las condicionantes establecidas en los contratos de administración a suscribirse con el socio estratégico que se adjudique ENTEL, aquellas poblaciones con 300 o más habitantes deberán tener redes de interconexión, mientras aquellas con 10 mil o más habitantes contarán con centrales de conmutación telefónica para el tráfico nacional e internacional.

Medrano señaló que en 1993, ENTEL contaba con 273 poblaciones interconectadas al sistema nacional e internacional, mientras hoy en día, luego de dos años ha interconectado 270 nuevas poblaciones.

"Esto significa que cada dos días y medio una nueva población se ha incorporado a la red nacional e internacional de telecomunicaciones. Hemos crecido más de 22 por ciento en producción nacional e internacional en dos años, nuestros ingresos aumentaron considerablemente, el año pasado la producción de ENTEL alcanzó cerca de 160 millones de dólares y ahora pensamos batir ese récord", expresó el presidente ejecutivo de esa empresa.

Explicó que más de 50 por ciento de las provincias a nivel nacional cuenta con cobertura de telecomunicaciones, pero aún resta cubrir la mitad para llegar a un total de 111.

VALLES INTERCONECTADOS

Medrano se refirió a la capitalización de ENTEL en la ceremonia de entrega del sistema de radioenlace en los valles que interconectará con servicios de telecomunicaciones, a nivel nacional e internacional a 24 comunidades.

Esta pequeña inversión tiene un gran significado para la interconexión de los valles ya que generará integración y desarrollo, de aquí en adelante los habitantes de los valles ya no tendrán que viajar hasta Samaipata para buscar auxilio médico o averiguar sobre el movimiento del mercado de consumo para colocar sus productos agrícolas. Lo único que tienen que hacer es tomar el teléfono y solicitar información.

El alcalde de Quirusilla, Ciro Zabala, señaló que Quirusilla en determinadas épocas del año quedaba incomunicada y tenían que transportar a sus enfermos a pie porque no existían medios de comunicación para solicitar auxilio médico.

Dijo que los valles cruceños muestran un gran potencial para incrementar los niveles de producción, aspecto que podrá concretizarse con la llegada de los servicios de telecomunicación.

ENTREGA DE PLAQUETAS

Por su parte, el alcalde de Samaipata, Raúl Costas manifestó que "las telecomunicaciones traen esperanzas de desarrollo a estas alejadas poblaciones", e hizo entrega de plaquetas de reconocimiento al presidente del Senado Nacional Juan Carlos Durán y al presidente ejecutivo de ENTEL-Bolivia, Germán Medrano por haber hecho posible este pedido de los valles cruceños.

En nombre del senador Durán, agradeció su madre, María Luisa Saucedo Mercado, quien inauguró el servicio de telecomunicaciones haciendo la primera llamada al teléfono celular de su hijo, el senador Durán.

armadio

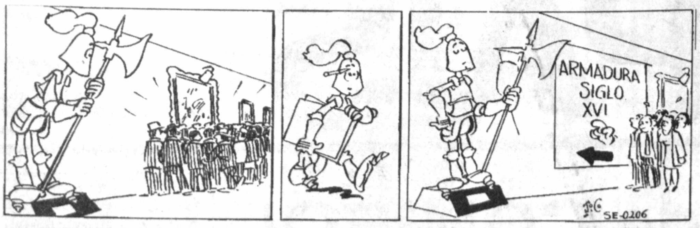

justo y franco

satuco

picapiedra

Candidatos a alcalde en carrera electoral

SANTA CRUZ, 17 (PRESENCIA).- Los candidatos a alcalde han comenzado su carrera electoral de cara a los comicios municipales de diciembre en procura de captar el voto ciudadano.

El que aparece con mayores ventajas en las encuestas es Percy Fernández, del MNR, que deberá enfrentarse -tal como se configura el cuadro de candidatos- con Roly Aguilera de la ADN, Alfonso Saavedra Bruno del MIR, Johnny Fernández de UCS y Jerjes Justiniano de la alianza CONDEPA-ASD-FSB.

Hasta el momento, sólo estos candidatos han oficializado su candidatura y aún se aguarda conocer cuáles serán los postulantes oficiales del Movimiento Bolivia Libre y del Frente Revolucionario de Izquierda.

De acuerdo con las proyecciones, el MNR lograría seis concejalías, en tanto que las cinco restantes serían disputadas entre la ADN, el MIR, la UCS y CONDEPA-ASD-FSB.

Actualidad Regional (Uyuni)

Este afán de las comunicaciones

Por Wálter André Morales

En esta región sudeste del departamento de Potosí ha costado mucho establecer una comunicación acorde con los tiempos actuales; antes comunicarse con el interior del país era toda una odisea y qué decir de los contactos con el exterior.

Los sistemas de H-F quedaron descartados con la aplicación de un nuevo sistema de alta frecuencia UHF, que permite una comunicación más estable, asimismo el Discado Directo Nacional (DDN), el DDI y el Fax, se acomodaron fácilmente a la era de las modernas comunicaciones, sin embargo, aún no se hace entrega oficial del sistema, consecuentemente continúa el periodo de "pruebas" cuya consecuencia son los cortes intempestivos y odiosos congestionamientos, precisamente cuando se hace más necesaria la comunicación, estamos hablando de los fines de semana, han habido casos en que estas anomalías han durado más de las 24 horas, sin mayores explicaciones que "no sabemos dónde está el problema, puede ser en Tupiza como también en Potosí".

La parte operativa del sistema de ENTEL se encuentra en Tupiza, que a su vez depende de Potosí, cuando se presenta el problema hay que aguantarse, pues no hay medio ni forma para saber las consecuencias, sencillamente hay que esperar hasta el lunes, día hábil, para que se restablezca la comunicación.

Considerando que Uyuni es una capital fronteriza de mucha importancia, por ser un eje de convergencia regional y por tener además un alto flujo de turistas extranjeros que utilizan el servicio, es primordial que se le dé una mayor atención evitando en lo posible esta clase de contratiempos y dotándole además de otros servicios como teléfonos tarjeteros de Discado Directo Nacional e Internacional, llamados que resultan más económicos que aquellos que se originan en cabina dada las largas esperas que se suscitan y muchas veces con resultado negativo, y no por la mala voluntad de las oficinas regionales, sino por las centrales de las capitales de departamento.

Actualmente se está procediendo a la instalación de líneas telefónicas especialmente a instituciones, pago al contado y comprado de cable por el beneficiario, cosas que un usuario corriente no puede hacer.

Ahora que se viene la capitalización de la empresa de las comunicaciones ENTEL y diariamente se escuchan ofrecimientos tentadores, ojalá se tome en cuenta lo que en verdad se hace necesario, no nos cansaremos de decir que atendiendo las fronteras con buenas comunicaciones y buenos servicios, se sienta soberanía, por lo menos esa es la esperanza, lo contrario significa más postergación.

Feria Internacional FIC '95 auspiciará rueda de negocios

COCHABAMBA, 15 (PRESENCIA).- La XIII Feria Internacional de Cochabamba (FIC '95) será escenario de la III Rueda de Negocios FEICOBOL '95 programada con la finalidad de mejorar las relaciones comerciales entre empresarios bolivianos y extranjeros.

Según la Cámara Departamental de Comercio, las Ruedas de Negocios se constituyen hoy en un instrumento ideal para promover las relaciones comerciales entre empresarios de diferentes países y los resultados son ciertamente óptimos.

En este caso, la III Rueda de Negocios será el nexo que promueva las relaciones entre los empresarios bolivianos y aquellos que visiten la Feria "viabilizando así el diálogo entre inversionistas, compradores y vendedores para promover exportaciones, importaciones y joint ventures".

De acuerdo con la información contenida en el "Mundo del Comercio", boletín informativo de la cámara, esta Rueda de Negocios "será un encuentro de mucha importancia" tanto para el empresariado participante de la región como para los visitantes porque "se constituirá en una rueda que facilitará la concertación de intereses y el cierre de importantes operaciones comerciales".

Se anticipa que serán numerosas las empresas de distintos sectores, subsectores y rubros de la actividad económica, que participarán con el fin de realizar entrevistas invididuales ya que se trata de empresas que ofertan o demandan bienes y servicios de mutuo interés.

La actividad, en consecuencia, "se constituye en elemento que dará a la XIII Feria Internacional de Cochabamba un carácter definitivamente empresarial y completa la función que tiene el evento ferial: dinamizar la economía nacional".

Se informó que en la Rueda de Negocios citada podrán participar los expositores de la Feria, exportadores, importadores, distribuidores, inversionistas y toda persona interesada en realizar negocios. Se hizo notar que es importante que quienes tengan interés deben previamente, contactarse con la Cámara con el objeto de recabar una ficha de inscripción que será devuelta debidamente llenada hasta el 10 de octubre para que ingrese en el Catálogo de Ofertas y Demandas de Productos y Servicios de la III Rueda de Negocios que antes de la Feria, la difundirá en todo el país y también en países extranjeros "logrando así la concertación de contactos con las contrapartes más interesadas".

servicios

Teléfonos de urgencia

PRESENCIA, Tels. 372340-44.
DIRECCION NAL. DE INVESTIGACION, Tel. 356124.
ESTACION CENTRAL, Tel. 373068 - 69
BUSCAMOVIL, Central Maestra Tel. 320644.
INSTITUTO NACIONAL DE TRATAMIENTO, REHABILITACION, REINSERCION SOCIAL E INVESTIGACION DE DROGODEPENDENCIAS (INTRAID - PREID) Tel. 342391 C.Muñoz Cornejo No 2702, Sopocachi
H. MUNICIPALIDAD DE LA PAZ
TELEFONO DEL RETEN, Tel. 371233;
RETEN DE EMERGENCIA, Tels. 375266 y 371236;
COTEL Reclamos Tel. 113 **INFORMACIONES** Tel. 104; **SEÑORITA HORA** Tel. 117 y **LARGA DISTANCIA EXTERIOR,** Tel. 356700. Interior Tel 101; **INFORMES,** Tel. 350211
HOSPITAL DE CLINICAS, Maternidad Tel 376472
TRANSITO, Tel. 371224 y 371220
ASISTENCIA PUBLICA, Tel. 118 - 371233
MATERNIDAD Tel. 314414
NEUROCIRUGIA, Tel.320728
PENSIONADO, Tel. 322823
BOLIVIAN POWER Co. Ltda.
RECLAMOS, Tel. 354357
BOMBEROS, Tel. 378468 - 378469 - 119
HOSPITAL DE CLINICAS CENTRAL. Tel. 376472
ATENCION DE PARTO DOMICILIARIO, Tel. 360700.
RADIO PATRULLA, Tel. 110.
AASANA, (Aeropuerto Informaciones) Línea Piloto, Tel. 810122.
SAMAPA, Tel. 211222.
A. T. I. Asistencia Telefónica Inmediata, Tel. 390021.

Farmacias de turno

ZONA CENTRAL

EL MILAGRO Plaza Venezuela 1431	328790
OFZAN c. Pichincha 552	326617
GALAXIA c. Ballivián 1211	358405
CAPITOL c. Murillo esq. Av. América	—

ZONA SOPOCACHI Y SAN PEDRO

CARLOS V Av. 6 de Agosto esq. Cordero 2809 Edif. Mercurio	430490
MANANTIAL Av. 20 de Octubre 2223	316965
SOCORRO Gral. Lanza 1869 esq. Landaeta	363572
SANTA CATALINA c. Boquerón 1358	368200

ZONA MIRAFLORES

VILLA MARIA Díaz Romero 1384	320703
20 DE OCTUBRE Plaza del Stadium 1688	343752
ITURRALDE Av. Iturralde 1193	354900
HEIDI Av. Tejada Sorzano 567	212319
NOLLYA Av. de las Américas 594	211791

ZONA VILLA COPACABANA Y SAN ANTONIO

JUNIOR c. Tito Yupanqui - V. Copacabana	231905

ZONA CEMENTERIO BUENOS AIRES Y TUMUSLA

HAMILTON Av. Naciones Unidas	—
PAULO VI Buenos Aires	341810
LA CONFIANZA Tumusla 727	342295
NTA. SEÑORA DEL PILAR Max Paredes 686	322002
RODRIGUEZ c. Rodríguez 348	358375

ZONA OBRAJES Y ALTO OBRAJES

BEJARANO Av. 14 de Septiembre 5652 esq. c. 11	783734

ZONA CALACOTO, ACHUMANI E IRPAVI

PRINCIPAL Av. Ballivián 676 fte. Automóvil Club	792984
SAN MIGUEL Urbanización San Miguel	791205
CRISTAL c. José Aguirre Achá 251	770463
SAN ALBERTO Av. García Lanza entre c. 14 y 15 Achumani	709318
IRPAVI Av. Gobles 6125 final Irpavi	720176

Viajes

SALIDAS

A Oruro: todos los días, a Hs. 5:30; 6:30; 7:30; 8:00; 8:30; 9:00; 9:30; 10:30; 11:30; 12:00; 13:00; 13:30; 14:00; 15:30; 17:00; 17:30; 18:00; 19:30; 20:00; 20:30; 21:00.
A Cochabamba: todos los días, a Hs. 8:00: 8.45; 9.00; 13:00; 19:30; 20:00; 20:15; 20:30; 21:00.
A Santa Cruz: todos los días, a Hs. 8:30; 8:45; 9:00; 13:00; 20:00; 20:15; 20:30; 21:00.
A Sucre: todos los días, a Hs. 8:30; 18:00 y 20:00.
A Potosí: todos los días, a Hs. 18:00; 18:30; 20:15.
A Montero: todos los días, a Hs. 9:00; 20:15; 20:30.
A Trinidad: todos los días, a Hs. 20:00.
A Arica: martes y viernes a Hs. 5:30.
A Tacna: domingos y jueves a Hs. 6:30.
A Llallagua: todos los días, a Hs. 19:00.
A Villazón: todos los días, a Hs. 18:30.
A Tarija: martes, jueves y sábado a Hs. 17:00.
A UYUNI: martes y viernes a Hs. 17: 30

Informaciones
Tel. 367275 - 367276
Empresas de Transporte interdepartamental e internacional de pasajeros

Transporte Korilazo	Tel: 323810
Transporte Aroma	Tel: 375449
Pullman Nobleza	Tel: 361427
Pullman Avaroa	Tel: 327096
Transporte Copacabana	Tel: 340461
Pullman Bolivia	Tel: 355854
Urus Imperial	Tel: 350793
Flota Copacabana	Tel. 362803
Flota El Dorado	Tel: 359153
Flota San Francisco	Tel: 378084
Flota Concordia	Tel: 354612
Flota Panamericana	Tel: 371119
Flota Urkupiña	Tel: 353214
Transporte San Lorenzo	Tel: 328911
Transportes Cisne	Tel: 361321
Transportes La Paz	Tel: 377443
Panasur	Tel: **362708**

El tiempo (boletín meteorológico)

Lunes 18 de septiembre de 1995

TEMPERATURAS PRONOSTICADAS

	MAX	MIN
Cobija	34.0	20.0
Riberalta	--	20.0
Rurrenabaque	33.0	15.0
Trinidad	32.0	17.0
S.I. de Velasco	34.0	18.0
Santa Cruz	32.0	16.0
Cochabamba	28.0	9.0
Sucre	22.0	6.0
Camiri	30.0	9.0
Potosí	--	2.0
Charaña	16.0	-1.0
Oruro	19.0	1.0
Puerto Suárez	30.0	17.0
Tarija	22.0	9.0
Yacuiba	28.0	10.0
La Paz		
Zona Central	19.0	4.0
El Alto	15.0	0.0

PRONOSTICO PARA HOY

CIUDAD DE LA PAZ.- Presentará cielo poco nuboso a despejado, probables chubascos sector cordillera, temperaturas en leve ascenso y vientos variables.

ALTIPLANO Y VALLES.- Presentarán cielo poco nuboso con bancos de niebla matinales chubascos y tormentas después del medio día, temperaturas sin cambio y vientos del ESTE, NOROESTE.

BENI, PANDO Y NORTE DE LA PAZ.- Presentarán cielo despejado a poco nuboso, temperaturas sin cambio, visibilidad reducida por humo y vientos del NORTE.

SANTA CRUZ Y SUD DEL PAIS.- Presentarán cielo despejado a poco nuboso, temperaturas sin cambio, vientos variables y visibilidad reducida por humo.

TEMPERATURAS PRONOSTICADAS

CENTRO	MINIMA	4.0°C
	MAXIMA	19.0°C
EL ALTO	MINIMA	0.0°C
	MAXIMA	15.0°C

CRUCIGRAMA DE HOY

Por Luis Campos

HORIZONTAL
1 Ropaje
6 Agarre
10 Ramillete
14 Palma para sombreros
15 Estrella de cine
16 C. de Inglaterra (Buckingham)
17 Apuesto, gallardo
18 But o porém esp.
19 Actor Peter Hayes
20 Cogar para Betty Grable
21 Con fiereza
23 Aragonesa rústica
25 Piedra de varios colores
26 C.de Honduras, Santa __
28 Habla portugués
30 Remolcan lanchas
31 Potenciales; ocultos
35 Borrachín, en Minnesota, EE. UU
36 Mellizos
39 Dueña
40 Habitantes de Elam
42 Se parece al jabalí
44 Marchabas
45 Aficionada a una cosa
47 Borde de un barco
50 Juntaron las piezas
52 Documento que acredita
54 Rabia, en Rancho Mirage, EE. UU
57 Convoco, aviso
58 Hagas surcos en la tierra
59 Vínculos uniones
60 Chiflados
61 Puñal
62 Especie de acacia
63 Lápida
64 Temporadas largas
65 Hogares

VERTICAL
1 Actriz brit. Diana __
2 Discursear
3 Palabra grosera
4 Terminaba
5 __ José, Costa Rica
6 Atrae el aire a los pulmones
7 Novillo: Inglés
8 Muy grande: fam.
9 Río/sierra de Venezuela
10 Destierran
11 Da en el clavo
12 Pres. chileno Manuel __
13 Hace ondas el agua
21 Forro de pieles, en Furness
22 Desazón; desasosiego
24 Que se puede tocar
26 Pedestal: esp. Soez: ing.
27 Atolón: Geografía
29 Amarro
31 Conductor de orquesta __ Brown
32 Golpes que da el tapón
33 Líder árabe
34 Actriz _ García
37 Letra griega
38 Hacer una matanza
41 Temerosa
43 Venerara
45 Masajeas
46 Perjuicio
47 349, para Religiano
48 Fértil no
49 Desafías
51 Humedece
53 Se mueve el agua
55 Adhesivo
56 Aquellos
59 Lago francés

SOLUCION ANTERIOR

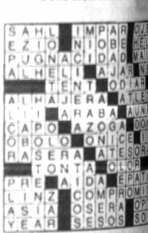

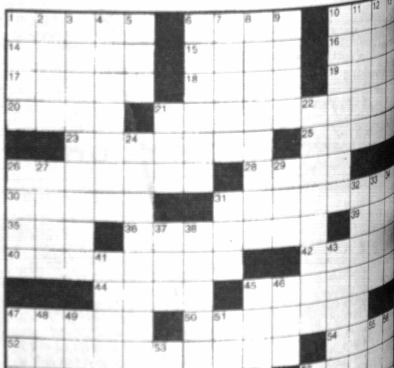

LLOYD AEREO BOLIVIANO SAM

SALIDAS

VLO. 861	SANTA CRUZ	HRS.07:30
VLO. 861	PUERTO SUAREZ	HRS.07:30
VLO. 861	SAO PAULO	HRS.07:30
VLO. 861	BELHO HORIZONTE	HRS.07:30
VLO. 801	COCHABAMBA	HRS.08:30
VLO. 801	TRINIDAD	HRS.08:30
VLO. 801	GUAYARAMERIN	HRS.08:30
VLO. 801	RIBERALTA	HRS.08:30
VLO. 801	COBIJA	HRS.08:30
VLO. 751	SUCRE	HRS.09:10
VLO. 967	ARICA	HRS.09:30
VLO. 967	SANTIAGO	HRS.09:30
VLO. 771	TARIJA	HRS.12:10
VLO. 881	SANTA CRUZ	HRS.14:00
VLO. 827	COCHABAMBA	HRS.18:40
VLO. 827	SANTA CRUZ	HRS.18:40
VLO. 908	SANTA CRUZ	HRS.19:45
VLO. 908	MIAMI	HRS.19:45
VLO. 966	COCHABAMBA	HRS.20:00

LLEGADAS

VLO. 800	COCHABAMBA	HRS.07:50
VLO. 909	MIAMI	HRS.08:30
VLO. 909	SANTA CRUZ	HRS.08:30
VLO. 822	SANTA CRUZ	HRS.10:35
VLO. 822	COCHABAMBA	HRS.10:35
VLO. 752	SUCRE	HRS.11:30
VLO. 880	SANTA CRUZ	HRS.13:00
VLO. 772	TARIJA	HRS.15:15
VLO. 436	GUAYARAMERIN	HRS.17:05
VLO. 436	RIBERALTA	HRS.17:05
VLO. 436	COBIJA	HRS.17:05
VLO. 966	SANTIAGO	HRS.18:35
VLO. 966	ARICA	HRS.18:35
VLO. 816	GUAYARAMERIN	HRS.19:05
VLO. 816	SAN JOAQUIN	HRS.19:05
VLO. 816	MAGDALENA	HRS.19:05
VLO. 816	TRINIDAD	HRS.19:05
VLO. 816	COCHABAMBA	HRS.19:05
VLO. 866	BELHO HORIZONTE	HRS. 21:00
VLO. 866	SAO PAULO	HRS. 21:00
VLO. 866	PUERTO SUAREZ	HRS. 21:00
VLO. 866	SANTA CRUZ	HRS. 21:00

LLOYD AEREO BOLIVIANO S.A.M. INFORMES ADICIONALES A LOS TELEFONOS:

LA PAZ	COCHABAMBA	SANTA CRUZ
367711-13	50740 - 50745	344411
371020-27	50750	344357

LanChile
LA LINEA AEREA DE CHILE
Directo de Santa Cruz a Chile: MARTES, JUEVES y DOMINGOS
Directo de La Paz a Chile: TODOS LOS DIAS

DIRECCION		DE SANTA CRUZ
DIAS Nº VUELO		MAR-JUE-DOM LA-117
STA. CRUZ	Sa	16:05
ARICA	Ll	17:30
IQUIQUE	Sa	18:20
	Ll	18:55
SANTIAGO	Sa	19:20
	Ll	21:25

DIRECCION		DE SANTIAGO
DIAS Nº VUELO		MAR-JUE-DOM LA-076
SANTIAGO	Sa	8:05
IQUIQUE	Ll	10:15
	Sa	10:35
ARICA	Ll	11:10
	Sa	11:45
SANTA CRUZ	Ll	13:05

DE LA PAZ A SANTIAGO

DIAS Nº VUELO		MAR-JUE-DOM LA-115	LUN-MIE-VIE-SAB LA-119
LA PAZ	Sa	13:05	13:05
ARICA	Ll	13:45	13:45
	Sa	14:35	14:35
IQUIQUE	Ll	Non	15:10
	Sa	Stop	15:35
SANTIAGO	Ll	17:00	17:40

DE SANTIAGO A LA PAZ

DIAS Nº VUELO		MAR-JUE-DOM LA-074	LUN-MIE-VIE-SAB LA-078
SANTIAGO	Sa	8:00	8:05
IQUIQUE	Ll	Non	10:15
	Sa	Stop	10:35
ARICA	Ll	10:30	11:10
	Sa	11:05	11:45
LA PAZ	Ll	11:45	12:25

NOTA: Itinerarios sujetos a modificaciones sin previo aviso.

La Paz: Edif. 16 de Julio 1° piso Of. 104 Teléfono piloto 358377 Fax: 392051 Casilla 14313 — Cochabamba Av. Ayacucho 112 Frente al correo central Tel. 24627 - 28050 Cas. 5457 — Santa Cruz calle Libertad 144 Tels. 329347 - 335951 - 335956 — Sucre Plaza 25 de Mayo Nº 46 Telf. 25062 - 22606 Fax: 591-064-21850

Farmacias de turno
327245
las 24 horas

es de Potosí

artidos admiten que no enen gente representativa

OSI, 17 (Presencia).- El fin na estuvieron muy concu- s balnearios de Tarapaya, es, El Paraíso y Chaquí que con aguas termales y un radable, por lo que cada fin na esos lugares atractivos cuentran muy próximos a d de Potosí, congregan a ente.

uristas extranjeros por lo optan por visitar la laguna paya que también tiene rmales con césped natural rdes de la legendaria lagu- ene una vasta e interesan- ria que se remonta a la ecolombina.

DIDATOS.

el momento ninguno de pales partidos políticos ha nocer oficialmente los nom- sus candidatos para las s municipales del 3 de di- el presente año, mientras ón potosina se encuentra ctativa de la elección de autoridades municipales. tivamente, los partidos omo el MNR, ADN, UCS, os admiten que no cuen- ente representativa y con entre sus militantes, por fectúan e intensifican las consultas a los denominados independientes que en todo caso gozan de popularidad y de respaldo entre la población potosina.

CONFLICTO UNIVERSITARIO

Se ha anunciado para inicios de esta semana la recaudación de las movilizaciones de los universitarios que se han declarado en estado de emergencia en rechazo a determinados artículos de la reforma educativa que atentaría contra la autoridad universitaria.

La semana anterior en los dos días consecutivos de disturbios entre universitarios y policías, se vivió en ambiente tenso e intranquilo puesto que existen experiencias amargas por esta clase de conflictos que en dos ocasiones derivaron en graves incidentes como la quema del edificio de Tránsito dos veces, así como la muerte también de dos personas y de varios heridos entre manifestantes y policías.

LIDERES REGIONALES

En el programa de radio, TEMATICA que se difunde cada fin de semana, esta vez se tuvo la participación de personalidades con diferentes ideologías político-partidarias, quienes coincidieron en la necesidad imperiosa para Potosí de promocionar y forjar nuevos líderes regionales.

Unos y otros manifestaron que con motivo de las próximas elecciones municipales los partidos políticos deberán elegir como sus candidatos a personas representativas, idóneas y de consenso pero que sean oriundos de Potosí, de tal manera que pueda ser una oportunidad propicia para forjar nuevos líderes cívico-regionales y no siempre políticos.

VIA DE ACCESO

Continúa el descuido de las autoridades municipales para solucionar el problema de la expropiación de terrenos en la zona de Thika Loma para concluir la vía de acceso de la carretera asfaltada Potosí-Puente Méndez que concluirá dentro de poco tiempo; pero que podría quedar en otra obra inconclusa respecto a la importante avenida o vía de acceso en la parte alta de la ciudad, altura de la circunvalación.

Está muy próximo a concluir la actual gestión del alcalde y concejales municipales pero lamentablemente en los dos años no se han preocupado por resolver este problema de la avenida o vía de acceso en la zona de Thika Loma.

Paz Zam ra critica desordenada lucha c ntra el narcotráfico

TRINIDAD, 17 SEN- CIA).- El gobierno quivo- cado el camino lucha contra el narcot ya que nuestro país no una es- trategia que p obtener resultados pos incluyen- do la desartic n de redes de narcotrafi y una ade- cuada errad n de la coca sembrada i iente. ón fue hecha

Esta af nal del Movi- por el jefe ierda Revolu- miento d y ex-presidente cionaria ica, Jaime Paz de la R en una conferencia de prensa Zamora nente la forma "desordenada en que criticó obierno viene encarando la lucha el act arcotráfico y la falta de una política contr sólida".

econ que en su gobierno ya se había creado lategia de lucha que fue abandonada un ente por el MNR hecho que ha provoca- ac desorden en este ámbito que perjudica d da al país en su conjunto".

"ablando de la erradicación de cocales, en dos años y algo más de gobierno no se ha lo lograr un saldo positivo porque las polí- encaradas no han surgido en base a la idad... Nosotros hemos planteado la necesi- l de buscar otros medios de llegar a compen- r a los campesinos cocaleros, por qué no uscar introducirlos a ellos dentro de las indus- ria?; acaso ellos sólo pueden ser productores de bananas y otros?, esta situación se la expuse al Presidente Gonzalo Sánchez con la esperanza de mejorar la situación crítica que vive el país", aseveró el ex-dignatario de Estado.

Paz Zamora también criticó la falta de corresponsabilidad en el tema de la lucha contra el narcotráfico, problema que debería ser combatido por todos los países del mundo y hacia ese objetivo deberían apuntar las negociaciones del actual gobierno. Reiteró en que por esta razón había propuesto al Presidente de la República la elaboración de una nueva agenda donde se prioricen los problemas del país con el propósito de encarar en forma conjunta soluciones que beneficien a la nación.

> Afirma que el gobierno equivocó el camino y que el país no tiene una estrategia que permita obtener resultados positivos.

NARCOVINCULOS

El jefe nacional del MIR reiteró aquí que el tema de los narcovínculos fue creado por el propio gobierno quien en este momento no puede encontrar una salida.

"Lo diré siempre, fue una tramoya política y eso ha sido demostrado en forma permanente, no se trata de un problema jurídico, sino político, ya que si hubiera la voluntad política Oscar Eid podría ser liberado... recuerden que por un voto político Oscar fue apresado, por esa razón considero que este hecho debe ser de interés propio del gobierno...", anotó.

Al mismo tiempo aseveró que la justicia en nuestro país es ineficiente y está mal administrada, por ello no está funcionando como debería ser. "Todos estos hechos tienen que servirnos de experiencia y con ello nuestra justicia tiene el más duro reto de mejorar su administración en el país", agregó.

El alto jefe nacional del MIR también tocó otros temas como el referido a la falta de inversiones públicas, hecho que está perjudicando a las regiones más marginadas.

Asimismo, lo que vino a considerar como un retraso en el crecimiento nacional y el alto porcentaje de inflación al que se ha llegado hasta este mes de septiembre que, según él, tiene un promedio de 3,5 por ciento mayor a la registrada en los 4 años de su gobierno.

El jefe nacional del MIR cumplió este domingo un recorrido por poblaciones indígenas como el Ibiato donde hizo un análisis del grado de cumplimiento de los decretos supremos que fueron promulgados en su gobierno, mediante los cuales se les da territorio propio a las etnias del departamento.

cinos igaron al alde a rmar

ANUNI, 16 (PRESEN- radas críticas expre- s vecinos en el am- e la FEJUVE que se en las instalaciones Nacional, oportuni- a que el alcalde, mi- el MNR, fue obligado tar el informe del de los recursos eco- que percibe esta ca- yos gastos fueron ob- s permanentemene pobladores.

n ambiente de fuer- amiento al alcalde o Gómez, los repre- vecinales expresa- ríticas por las pési- s que se realizan y casos por los com- que no se cumplen. ién los concejales ticados porque no con su trabajo de ón y total descono- e los manejos eco- Un dirigente pidió que se establezca correcto de los re- vientes de la parti- popular, éstos de- ngelados en la próxi- a. Sin embargo, Flo- ómez hizo conocer tunidad un detalle realizados en diver- como la adquisi- uipos para la Radio y la repetidora de s costos son excesi- levados.

mpliado donde par- representantes ve- e las organizaciones as y organizaciones el pueblo, exigieron ponsabilidad a las es comunales como ejales.

ERSARIO DE TEL EDUCATIVO

UNI 16 (PRESEN- mo inicio de los 49 undación del Cole- nal "Gran Mariscal cho", alumnos de inferiores fueron los" y luego partici- una bulliciosa fa- estudiantil que re- s principales calles apital provincial.

Empresarios argentinos visitarán zona franca

COCHABAMBA, 17 (PRESENCIA).- Una misión de veinte empres argentinos visitará mañana (hoy) la zona franca de Cochabamba s objetivo de conocer sus instalaciones y recibir información sob ventajas que ofrece.

Durante su permanencia en esta ciudad se les hará a co la situación económica y laboral del país y el departamento, y las ec- tivas que se tiene con la instalación, en Cochabamba, de la zo aca industrial que comenzará a operar próximamente.

En la delegación estarán directivos y ejecutivos del Banco S sino de Inversión y Desarrollo S.A., Industrias Plásticas Larse pulas América, Suárez y Remonatro S.R.L., Nac-Protenac y Silos lini y otros, según la información proporcionada por el gerente gen e Zona Franca de Cochabamba (ZOFRACO), Carlos Olmedo Zegarr

Explicó que los promotores del viaje de la representaci gentina, adelantaron que los ejecutivos de la firma Industrias Pl Larsen registrarán su empresa en Bolivia, en tanto que los re ables de Suárez y Remonatro expresaron su interés en fabrica elementos agrícolas, acoplados y carrocerías de todo tipo en favor d asporte de carga del país. Asimismo, Nac-Protenac, desea comerc todos sus subproductos siderúrgicos y Silos Bocalini pretende i r su indus- tria en la Zona Franca Industrial. Insistió en que los em rios estarán acompañados por responsables del Banco Santafes Inversión y Desarrollo, entidad que otorgará créditos para financ nstalación de nuevas factorías.

"Existe expectativa en los países vecinos por la Zo nca Industrial. Como ZOFRACO hemos hecho gestiones de promoc rante años, no sólo vendiendo la empresa, sino el país y la región" ifestó el gerente de ZOFRACO a tiempo de dar cuenta que los empres argentinos están interesados en la parte industrial.

"Algunos ya vienen por segunda y tercera vez conviene producir aquí y re-exportar a la Argentina. Esto tendrá s multiplicadores importantes en generación de mano de obra, tra ncia de tecnología, divisas, impuestos y otros beneficios", explicó.

En Oruro

Moderno centro de lud será inaugurado en bar s mineros

ORURO, 17 (PRESENCIA).- Un mod entro de salud para atender los requerimientos de la población que n los barrios mineros, será entregado mañana (hoy) y se anunc visita del Presidente de la República, Gonzalo Sánchez de Lozad as autoridades para el acto de inauguración. La construcción del no io demandó una inversión de 325 mil dólares, está ubicado en el minero San José, en el sector noreste de la ciudad, con arquitectu derna para prestar un servicio completo a la población.

La construcción fue financiada avés del Programa Integrado de Servicios Básicos de Salud y Fortal nto Institucional, por intermedio de la Unidad Ejecutora del Progr e Fortalecimiento en Salud, pero además el Centro de Salud "B Mineros" cuenta con moderno equipamiento, laboratorios, sala pecialidad, instrumental quirúrgico y mobiliario.

El centro hospitalario tiene c as de internación con baño privado, una sala de partos, consultorio rnos, sala de control de desarrollo y crecimiento del niño sano, sal acunación, ambientes para laboratorios, farmacia y salón de reuni ara uso de la comunidad beneficiaria, además del área administra ue tiene oficinas para la dirección, administración, vivienda par icos y otra para enfermeras, depósitos y ambientes para lavandería

Sector productivo del Beni carece de ayuda financiera

TRINIDAD, 17 (PRESENCIA).- Con el propósito de buscar una solución al problema financiero para el sector productivo de esa región, el próximo mes se reunirán aquí parlamentarios del Beni, el superintendente de Bancos, representante de la Corporación Andina de Fomento (CAF) y empresarios privados.

Esta reunión fue anunciada ayer por el senador Gonzalo Valda, quien manifestó su preocupación por la falta de entidades financieras en el Departamento del Beni que lleva como consecuencia una desatención a los sectores productivos de esta región.

La misma información fue ratificada por el jefe nacional del MIR, Jaime Paz, quien fue enfático al señalar que hay que exigir a la banca privada que cumpla con sus objetivos y atienda a todos los sectores del país sin dejar marginadas a algunas regiones como el Beni.

Indicó que se tendrá que exigir a la Superintendencia de Bancos que funcionen por lo menos en todas las capitales de departamento otras entidades bancarias, pero que éstas puedan ser intermediarias de créditos y así puedan solucionar el problema financiero de los sectores productivos, como el caso de los ganaderos y agricultores.

Paz manifestó que el modelo económico tiene que ser flexible en las regiones marginadas como el caso del Beni y Pando tomando en cuenta las características de marginalidad a las que han sido expuestas. "El Estado no se está constituyendo en servidor de la producción, se ha olvidado de que al haber dejado la producción debe estar al servicio de la producción apoyándola para que ésta no decaiga" acotaron Valda y Paz.

En opinión de los dos dirigentes "miristas", el sector productivo, principalmente el ganadero, se encuentra sumido en una crisis financiera y a ello se suman los problemas que llegan como consecuencia de la sequía, los mismos que hasta el momento no han sido atendidos por el gobierno.

Por ello reclamaron del Poder Ejecutivo acciones inmediatas para "salvar la ganadería del Beni" y evitar que los desastres continúen deteriorando a este sector.

UNIVERSIDAD BOLIVIANA
UNIVERSIDAD MAYOR DE SAN ANDRES
FACULTAD DE DERECHO Y CIENCIAS POLITICAS
CARRERA DE DERECHO

ROL DE EXAMENES DE GRADO PARA OPTAR LA LICENCIATURA EN DERECHO
MES: OCTUBRE/95

* LOS POSTULANTES DEBEN SORTEAR EXPEDIENTE CON UNA ANTICIPACION DE 7 DIAS NO SE ACEPTARAN SOLICITUDES DE POSTERGACION.

LUNES 2 DE OCTUBRE/95

HORA	AREA	NOMBRES Y APELLIDOS
10:30	CIVIL	
10:30	PENAL	EDUARDO SEVERO ARUQUIPA MIRANDA
18:30	SOCIAL	
18:30	POLITICAS	

MARTES 3 DE OCTUBRE/95

18:30	SOCIAL	FANNY FLORES FERNANDEZ
18:30	PENAL	RITA IRMA FERNANDEZ QUILO

MIERCOLES 4 DE OCTUBRE/95

18:30	SOCIAL	JORGE JHONNY VALDIVIA ENDARA
18:30	CIVIL	JOSE MANUEL BUSTILLOS

JUEVES 5 DE OCTUBRE/95

10:30	CIVIL	MARCELA ORTUÑO PACHECO
10;30	PENAL	FANNY VALENTINA SANCHEZ VELASCO
18:30	SOCIAL	ABELARDO MAXIMO CANDIA TARQUINO
18:30	POLITICAS	JULIO CESAR SANCHEZ

VIERNES 6 DE OCTUBRE/95

10:30	CIVIL	HUGO PALENQUE ORTIZ
10:30	PENAL	MARGOTH PEREZ MONTAÑO
18:30	SOCIAL	LORENA VELASCO HOLGUIN
18:30	POLITICAS	PEDRO MEJIA MAYDA

LUNES 9 DE OCTUBRE/95

10:30	CIVIL	LEONARDO ARTEAGA
10:30	PENAL	MIGUEL ANGEL RODRIGUEZ SAAVEDRA
18:30	SOCIAL	FREDDY CHIPANA GUTIERREZ
18:30	POLITICAS	

MARTES 10 DE OCTUBRE/95

18:30	SOCIAL	HORTENSIA OROPEZA CAMACHO
18:30	PENAL	ROSARIO MERLO VILLCA

MIERCOLES 11 DE OCTUBRE/95

18:30	SOCIAL	GIOVANNA LUZ PLATA
18:30	CIVIL	GEORGIO NUÑEZ VELASQUEZ

JUEVES 12 DE OCTUBRE/95

10:30	CIVIL	MARIA INES MERCADO PACHECO
10:30	PENAL	VICTOR TAPIA LANDAETA
18:30	SOCIAL	ALBERTINA USNAYO
18:30	POLITICAS	EDMUNDO GOMEZ C.

LUNES 16 DE OCTUBRE/95

10:30	CIVIL	ARMINDA CONDE SONCO
10:30	PENAL	GABRIEL ROJAS
18:30	SOCIAL	MAGDA SARMIENTO
18:30	POLITICAS	

MARTES 17 DE OCTUBRE/95

18:30	SOCIAL	OMAR ROCABADO
18:30	PENAL	CAROLINA TERRAZAS

MIERCOLES 18 DE OCTUBRE/95

18:30	SOCIAL	VALERY TORREZ
18:30	CIVIL	ARTURO JIMENEZ

JUEVES 19 DE OCTUBRE/95

10:30	CIVIL	NESTOR GONZALES TORREZ
10:30	PENAL	RELY MONTES DE OCA
18:30	SOCIAL	FELIPE BURGOA CUBA
18:30	POLITICAS	JOSE MIGUEL BONIFAZ

VIERNES 20 DE OCTUBRE/95

10:30	CIVIL	JANNETH SALINAS PRUDENCIO
10:30	PENAL	JAIME CALZADA CHIPANA
18:30	SOCIAL	JULIAN RIGLER RODAS ESQUIVEL
18:30	POLITICAS	

LUNES 23 DE OCTUBRE/95

10:30	CIVIL	NICOLAS VILLANUEVA CHOQUE
10:30	PENAL	BENJAMIN NOGALES ALVAREZ
18:30	SOCIAL	JUAN CARLOS REVOLLO
18:30	POLITICAS	

MARTES 24 DE OCTUBRE/95

18:30	SOCIAL	ZENON NAVARRO MENDEZ
18:30	PENAL	LILIAN BLACUT GARCIA

MIERCOLES 25 DE OCTUBRE/95

18:30	SOCIAL	JIMENA MELGAR EULATE
18:30	CIVIL	NICOLAS CORONADO

JUEVES 26 DE OCTUBRE/95

10:30	CIVIL	SILVIA VELASCO GUZMAN
10:30	PENAL	RAMIRO VALDEZ MEJIA
18:30	SOCIAL	DAVID BARRIOS MONTAÑO

VIERNES 27 DE OCTUBRE/95

10:30	CIVIL	URIEL VILLARRELA MONTAÑO
10:30	PENAL	VICTORIANO COPETICONA CALLE
18:30	SOCIAL	JANNETH PINO BELAUNDE
18:30	POLITICAS	

LUNES 30 DE OCTUBRE/95

10:30	CIVIL	RICHARD VILLCA MAYDA
10:30	PENAL	VICTOR PEREZ GUTIERREZ
18;30	SOCIAL	
18:30	POLITICAS	

MARTES 31 DE OCTUBRE/95

18:30	SOCIAL	FREDDY CUENTAS
18:30	PENAL	HONORATO CHAVEZ OLIVERA

Dr. Benjamín Miguel Harb
DIRECTOR a.i. CARRERA DERECHO

BMH/mg.
C.c.:Archivo

Guia PROFESIONAL

UROLOGOS

UILLERMO SUAREZ TEJADA
CIRUJANO UROLOGO
dades y Cirugía de Riñones, Genitales, Cirugía abierta y de Vejiga y Próstata. Enfermedades de transmisión sexual. sexuales. Urología Infantil. Cirugía Laparoscópica Selectiva
ULTORIO: Edif. CINE MONJE CAMPERO 2° Piso
ons. 326703 Buscapersona 387278 • Dom. 785617
CONSULTAS 18.00 a 20.00

LABORATORIO
ubén Tejada Andra
s de análisis clínico "Roux". Análisis de bioquímica, orinas, heces, L.C.R. duodenal, pruebas de embarazo parasito
: Edif. Mariscal de Zepita Av. Mariscal Cruz N° 861 esq. Pasaje Peatonal Bl 2° piso Of. 201 entre Plazas San Fra Pérez Velasco Telf. Lab. 324528 Telf - Casilla 2665.

rmacias de tu 327245 Las 24 hora

CEMEP
CENTRO MEDICO LA PRENSA
Calle Campero Nº 52 Tels. 321943 - 341185
Medicina General: Dr. Victor H. Caussin Hs. 10:00 a 12:00 CEMEP; Dr. Juan C. Glasinovic Hs. 15:00 a 17:00 CEMEP; Dr. Luis Palacios Hs. 17:00 a 18:30 CEMEP
Medicina Interna: Dr. Alberto Andrade Hs. 10:00 a 12:00 CEMEP B.P. 390222; Dr. Jorge Fernández Hs. 13:00 a 17:30 CEMEP
Neurología: Dr. David Maldonado Hs. 17:00 a 19:30 Ed. Saenz Tef. 343379
Endocrinología: Dr. Alex Gutiérrez Hs. 14:30 a 17:00 CEMEP B.P. 388163
Reumatología: Dr. Luis Nistahuz Hs. 18:00 a 19:30 CEMEP
Pediatría: Dr. Jorge Orellana Hs. 17:00 a 19:00 CEMEP
Otorrinolaringología: Dr. Alfonso Méndez Hs. 19:00 a 20:00 CEMEP
Traumatología: Dr. Rolando Mojica Hs. 17:00 a 20:00 Ed. Cóndor Piso 4 Tef. 367419. Wilfredo Rojas Hs. 17:00 a 18:00 CEMEP
Cardiología: Dr. Adhemar Dávalos Hs. 18:00 a 20:00 CEMEP
Ginecología: Dr. Juan Burgoa Hs. 10:00 a 12:00 CEMEP; Dr. Orlando Torricos Hs. 17:30 a 19:30 Ed. 16 de Julio P. 8 Telf. 374395
Oftalmología: Dr. Guillermo Suárez Hs. 18:00 a 20:00 Ed. Monje Campero P.1
Urología: Dr. Jaime Zeballos Hs. 9:30 a 12:30 CEMEP
Odontología: Dr. Elizabeth Escalante CEMEP Hs. 15:00 a 19:30; Dr. Raúl Lara Hs. 18:00 a 20:00 Av. Camacho 1468 Telf. 369123.
Dermatología: Dr. Enrique Sánchez Hs. 18:00 a 20:00 CEMEP
Cirugía Gral. y Laparoscópica: Dr. Carlos Jiménez Hs. 10:00 a 12:00 Edif. Junín P. 1 Telf. 350461 (martes y viernes)
Psiquiatría: Dra. Miriam López Hs. 17:00 a 20:00 Clínica Santa Fe. Dr. Erich Rada Ed. Petrolero Telf 392978
Ecografía: Dr. Emilio Loayza Ed. Cámara de Comercio Of. 10 Telf. 390222.
Radiología: Dr. Orlando Paniagua, Clínica Sto. Corazón Av. Busch 1924 Telf. 326595.
Lab. Clínicos: Carlos Bustamante Hs. 9:00 a 12:00 Plaza I. La Católica
Fisioterapia: Dr. Jaime Aguilar Hs. 17:30 a 20:00 Edif. Montevideo P. 2 Telf. 32397
Proctología: Inyectables, sueros, curaciones - CEMEP.
Farmacia-Enfermería: Atención a afiliados y público en general.

La Paz y El Alto respondieron a campaña de vacunación antirrábica

Los niños asumieron mayor responsabilidad en la jornada de ayer.- Efectiva labor de la Policía, FAB y el Regimiento Ingavi en El Alto.-

Los puestos de vacunación contra el mal de rabia, se vieron frecuentados por mascotas más que en otras jornadas.

La campaña de vacunación canina contra la rabia se realizó ayer con éxito en las ciudades de La Paz y El Alto donde se registró una masiva afluencia de mascotas de todo tipo.

Esa situación se evidenció porque los puestos de vacunación, tanto en La Paz como en El Alto, estaban concurridos, especialmente en horas de la tarde.

Oficialmente la campaña fue inaugurada a las nueve de la mañana en la ciudad de La Paz, mientras que en El Alto no hubo ningún acto.

Las autoridades de las secretarías regionales de Salud de ambas ciudades, aspiran vacunar a 232.000 canes. 140 mil en la ciudad sede de gobierno y 92 mil en El Alto, además de monos y gatos. Durante de jornada de ayer en la ciudad sede de gobierno funcionaron 6.000 puestos de vacunación en distintas villas, especialmente en lugares donde se reune la gente los días domingos, en canchas, deportivas, mercados y centros de salud.

En El Alto, funcionaron 600 puestos en las más de 240 villas, en los que colaboraron eficientemente los efectivos de la Policía, la Fuerza Aérea Boliviana (FAB) y el Regimiento Ingavi.

LOS NIÑOS NUEVAMENTE LOS PROTAGONISTAS

En diversos puestos de vacunación, se pudo advertir que los niños tienen más apego a sus mascotas, porque ellos fueron los que trasladaron a sus animales a los centros de inmunización contra el mal de rabia en ambas ciudades.

Por esa situación, hubo casos en que los perros al ser más grandes que los niños, no pudieron ser vacunados en un primer intento.

EFECTIVA LABOR

En el caso de los efectivos de la Policía, la FAB y el Regimiento Ingavi, en El Alto llegaron a las villas más alejadas, en las que fueron bien recibidos por parte de los vecinos.

Tanto los conscriptos las policías, tuvieron que poner fren a las peleas de los canes que se indujo en las colas.

A ULTIMO MOMENTO

Los puestos de inmunización se vieron más concurridos después de las tres de la tarde, en el que los vacunadores tuvieron que pedir más insumos y refuerzos para atender los requerimientos.

En el caso de El Alto, hasta las seis y media de la tarde se siguió vacunando en algunas villas.

FEJUVE Sur prepara marcha de protesta

Las juntas vecinales de la Zona Sur de la ciudad de La Paz resolvieron realizar marchas de protesta en contra del Concejo Municipal de La Paz por la no aprobación de las OTB's de esa zona.

La asamblea ordinaria de la Federación de Juntas Vecinales de la Zona Sur, que se realizó la semana pasada, determinó, en primer instancia, emitir un voto resolutivo de protesta contra el concejo municipal por negligencia y falta de respeto a la Ley 1551 en las gestiones que realizan las juntas de aquella zona para obtener sus personerías jurídicas.

En la asamblea, según el voto resolutivo, más de 50 juntas denunciaron que desde noviembre del pasado año el concejo municipal dilata el tratamiento de las solicitudes de aprobación de las OTB's.

Agrega el voto que no se están cumpliendo los términos de la Ley (15 días después de presentado el trámite), para emitir el informe y enviar la documentación a la Prefectura del Depasrtamento de La Paz.

Concejal paceño: Nuevo aeropuerto de La Paz debe servir también a Oruro

El nuevo aeropuerto metropolitano que se construirá en La Paz, debe servir también a los pobladores de la ciudad de Oruro, para cumplir con ese objetivo se debe consolidar un emplazamiento que posibilite y brinde facilidades a los viajeros de esa ciudad.

Esa información fue dada a conocer por el presidente del Concejo Municipal de la ciudad sede de gobierno, Daniel Quevedo, tras una inspección, que desarrolló con los miembros de la entidad cívica "Amigos de la Ciudad", a los lugares donde podría construirse el aeropuerto metropolitano, entre los cuales figuran los terrenos cerca a la tranca de Senkhata, la localidad de Pucarani, Kallutaka (Laja) y las tierras que se encuentran entre Laja y Viacha.

De acuerdo a informes técnicos, para la construcción del mencionado aeropuerto, se requiere un predio de 350 hectáreas.

DEFICIENCIAS DEL ACTUAL AEROPUERTO

A juicio de Quevedo, el actual aeropuerto Internacional de El Alto, tiene serias deficiencias y no ofrece seguridad, ya que se encuentra en medio de la ciudad, constituyéndose en un verdadero peligro para sus habitantes.

El mencionado concejal dio cuenta que esa situación y otros aspectos técnicos fueron explicados por expertos en aviación y por esa razón se vio conveniente promover una nueva terminal aérea, la que es impulsada por el Concejo paceño y "Los Amigos de la Ciudad".

Durante la gestión edilicia de Mario Mercado, se contrató los servicios de dos consultoras francesas para un estudio tendente a planificar acciones hasta el próximo siglo. Como fruto de ese estudio, se recomendó el traslado del actual aeropuerto.

ESPECIALISTA EN AERONAUTICA

El Cap. Alberto Etcheverry, miembro la mencionada entidad cívica, especialista en aeronáutica, en base a una gran cantidad de información, recomendó que en la construcción de un nuevo aeropuerto, se debe tomar en cuenta aspectos como la longitud de la pista, la que debe tener unos 4.600 metros.

Por razones técnicas, a juicio de Etcheverry, el terreno ideal para la futura terminal aérea es el terreno ubicado entre Viacha y la carrterea a Oruro, a la altura de la tranca de Senkhata. Además el lugar está vinculado por un buen camino que une La Paz con Oruro. Desde la ciudad sede de gobierno, se podría llegar al aeropuerto sin tener que pasar por el centro de la ciudad de El Alto, por una vía que se construirá por el sector de Achocalla.

Otra vez

DE CERCA

Conduce Carlos D. Mesa Gisbert

Marina Nuñez del Prado

Un homenaje a la más grande escultora boliviana de todos los tiempos

Lunes 18 de Septiembre hrs. 22:00

TVB Televisión Boliviana

P.A.T.

G&M Diseño Gráfico

La Paz - El Alto

PRESENCIA

La Paz, Bolivia, lunes 18 de septiembre

La COR sólo fiscaliza a la alcaldía a medias, afirma dirigente

La Central Obrera Regional (COR) de la ciudad de El Alto sólo puede fiscalizar el manejo de los recursos económicos en la alcaldía a medias, ya que de acuerdo a la ley el papel de fiscalización le corresponde al Concejo Municipal.

La afirmación corresponde a Andrés Gutiérrez, secretario ejecutivo de aquella organización laboral, quien dijo que tomando en cuenta esa situación en varias ocasiones pidió al actual Concejo informes sobre su papel de fiscalizadores, pero nunca le hicieron caso.

A juicio de Gutiérrez, la actual gestión municipal que encabeza Flavio Clavijo, aunque poco, hizo obras en las villas más alejadas.

En anteriores gestiones, los dirigentes de la COR y la Federación de Juntas Vecinales (FEJUVE) fueron fiscalizadores implacables de la alcaldía, según afirmó el ex alcalde Mario Aparicio; sin embargo, en la actual gestión de Clavijo dejan pasar todo, debido a que percibirían (los dirigentes) algunos beneficios de la comuna.

Al respecto el dirigente, manifestó que Aparicio hizo esas declaraciones con la pretensión de figurar políticamente. Además, el ex alcalde al margen de no hacer obras, se ha caracterizado por dividir a las organizaciones de El Alto.

CORRUPCION

Sobre el último informe de la Contraloría General, que establece indicios de negligencia administrativa, malversación y corrupción, Gutiérrez manifestó que todos los implicados, ya sea la primera autoridad de El Alto hasta el último funcionario, deben ser sancionados.

Manifestó que al interior del directorio de la COR existe pluralismo político, porque los dirigentes militan en diversos partidos políticos.

A juicio de Gutiérrez, durante sus tareas como dirigentes, no pueden hacer actividades político-partidarias, fuera de esas acciones pueden participar en las reuniones de las tiendas políticas a las que pertenecen. Dijo que en anteriores elecciones participó como candidato de Vanguardia Revolucionaria de Abril (VR-9).

LOTEADORES Y FORANOS

Según el secretario ejecutivo de la COR, los partidos políticos llevan como candidatos, en las próximas elecciones municipales, a loteadores y gente que no vive en El Alto, habrán cometido un error garrafal.

Rechazó asimismo, la probable candidatura de Remedios Loza por Conciencia de Patria (CONDEPA) por no vivir en El Alto.

Alcalde delega la erradicación de corrupción a la próxima gestión

El alcalde de la ciudad de El Alto, Flavio Clavijo Jemio, delegó la lucha contra la corrupción a la próxima administración edilicia, que será elegida en las elecciones municipales de diciembre próximo.

La lucha contra esos actos, que fue una de las ofertas principales de Clavijo en el marco de la "guerra contra la corrupción" enarbolada por Conciencia de Patria (CONDEPA), no se cumplió a plenitud, según reconoció el alcalde.

Paradógicamente, informó que, en el momento de la declaración, recibió una denuncia, a través de una nota, en la que se da cuenta de un acto irregular por parte de un funcionario de la comuna.

Clavijo reveló que en su gestión hizo todos los esfuerzos para erradicar la corrupción de los funcionarios, incluso se recurrió al despido de los que cometieron actos irregulares.

Visiblemente decepcionado, manifestó que algunos empleados municipales, por ganarse unos centavos más, cometen vicios, que en muchos casos tiene la culpa el que hace sus trámites, ya que para agilitarlos ofrecen pagos extras a los funcionarios.

Clavijo reconoció que los trabajadores de la prensa coadyuvan decididamente en la lucha contra la corrupción.

DEBER CUMPLIDO

En lo que se refiere a la que hizo como primer candi la concejalía por CONDEPA pasadas elecciones, Clavijo festó que cumplió con el 7 ciento y por eso, considera retiro de la comuna -si no postular- es con el deber cu

Citó por ejemplo, que lo seguir el financiamiento de liones de dólares americano la conexión de alcantarillado potable. De esa manera se re uno de los problemas más u que tienen los alteños.

También citó el funcion to, en los siguientes días, Empresa Municipal de Alto (EMALT).

Sobre la remodelación de 6 de Marzo, que es otra ofertas electorales que no se plió, Clavijo anunció que el pr mes se comenzará con los tr Informó que la Empresa S que en principios tenía que e la obra, transfirió esa respo dad a otra empresa contr La comuna anticipó a Sa suma de 970.000 dólares.

Finalmente, con respec Fábrica de Tubos y Losetas, reconoció que aún no marc embargo los próximos días naria en sus instalaciones fueron concluidas.

Cines

TESLA
Matinée Hs. 15:30 Tanda Hs 19:00 y Noche Hs. 21:30: CUESTION DE FE.

MONJE CAMPERO
Tel. 323333
Matinée Hs. 15:30 Tanda Hs 19:00 y Noche Hs. 21:30: EL JUEZ.

16 DE JULIO
Tel. 377099
Matinée 15:30 Tanda 19:00 y Noche 21:30: APOLLO 13.

SCALA
Tel. 323535
Matinée Hs. 15:30 Tanda Hs 19:00 y Noche Hs. 21:30: EL PUEBLO DE LOS MALDITOS.

UNIVERSO
Tel. 342660
Matinée Hs. 15:30 Tanda Hs 19:00 y Noche Hs. 21:15: BATMAN ETERNAMENTE y El Mundo al Instante.

CINEMATECA BOLIVIANA
Tel. 325346
Matinée Hs. 16:00 y Tanda Hs. 19:30: LOBO y El Mundo al Instante.

MEXICO
Matinée 14:45 y T 18:45: EL COYOTE EN MADO y LA MASCARA.

LA PAZ
Tel. 325533
Matinée 16:00 y T 19:45: ENTRE IMILLAS EL CURA.

PLAZA
Continuado desde TUMBA AL RAS DE LA T y DOS POLICIAS REBE

ESMERALDA
Continuado desde Hs LA ULTIMA BATALLA - IBRO DE LA SELVA y DU MATAR LA VENGANZA.

MADRID
Matinée 14:45: SUP I y PELEADOR A PUNO Tanda 18:45: SUPERM LEADOR A PUNO KICK BOXER.

IMPERIO
Continuado desde 15:00: PUERTA MAL LADY DRAGON y SAMU LA JUSTICIA.

JUEVES ROMANTICO ESTRENO

UNIVERSO

SANDRA BULLOCK BILL PULLMA

EL REGALO IDEAL PARA TODOS LOS ENAMORADOS EN EL MES DEL Amor...

TODO PUBLIC

Mientras Dormías

Una historia de amor "a segunda vista"

DANIEL G. SULLIVAN, FREDRIC LEBOW JOE ROTH, ROGER BIRNBAUM JON TURTELTAUB

obierno da los primeros pasos acia la descentralización

Consejo Nacional de Desarrollo robará esta semana un plan de trabajo ra poner en marcha la fase operativa la descentralización administrativa.

El gobierno comenzará, semana, a diseñar un operativo para la pues- n marcha de la Ley de entralización Adminis- va, aprobada hace dos es, anunció el ministro Presidencia, José Gui- no Justiniano.

a descentralización co- zará a aplicarse desde imero de enero de 1996, entonces el gobierno aprobar un conjunto sposiciones reglamen- s. Se han nombrado va- comisiones de trabajo, ue presentarán un plan, semana, al Consejo Na- l de Desarrollo.

a ley, aprobada tras va- ños de debate, fija el o general normativo, es preciso un conjunto de disposiciones complementarias que serán normadas mediante decretos. Asimismo, el gobierno central debe iniciar un proceso de transferencias de responsabilidades y recursos a las prefecturas, que serán la cabeza del Poder Ejecutivo en cada región.

Entre las reglamentaciones está aquella que dispone la disolución de las actuales corporaciones de desarrollo que pasarán a convertirse en organos de planificación bajo dependencia del prefecto.

El Poder Ejecutivo comenzará a dar los primeros pasos hacia la descentralización administrativa del país en lo que resta del año, informaron las autoridades.

Compromiso formal:

ADN redefinirá capitalización en 1997

Ese partido -si llega a ser gobierno- no derogará Ley de Capitalización, pero analizará cuáles han sido los resultados de ese proceso, anunció el diputado Enrique Toro.- Bolivianos no votaron por capitalizar, sino por la promesa de un crecimiento del 8% y 500 mil empleos.-

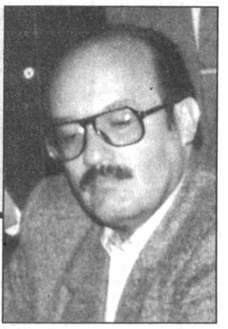

Enrique Toro.

Acción Democrática Nacionalista (ADN) se compromete ante todo el país y la ciudadanía que el proceso de capitalización de las empresas estatales será redefinido y cuestionado en 1997, revisión que se basará en un examen de los resultados que se logren hasta esa fecha, anunció el diputado de ADN, Enrique Toro.

"Se cuestionará la capitalización no en base a la propaganda y publicidad, sino a partir de los resultados que los bolivianos necesitamos", afirmó.

ADN EN 1997

Sin embargo, Toro aclaró que el partido, liderizado por Hugo Banzer Suárez, no desea ser tajante sobre el tema y afirmar que derogará o abrogará la Ley de Capitalización, porque en 1997 ya estará comprometida la fe del Estado ante la comunidad y organismos internacionales.

"Por eso este es el momento de hacer batalla a la capitalización de Yacimientos Petrolíferos Fiscales Bolivianos", agregó.

Toro explicó que, de llegar ADN a ser gobierno en 1997, no debe desecharse ni desconocerse los avances de la gestión anterior, porque Bolivia no empieza en cada período constitucional.

"Pero partimos del hecho de que un plan si no rinde los resultados esperados, debe ser cuestionado reexaminado y reiniciado", reiteró.

NO SE VOTO POR CAPITALIZAR

El diputado adenista, aseguró que la capitalización no está cumpliendo lo que los ciudadanos querían, y consideró insulso el argumento gubernamental de que el país votó por la capitalización y por eso ese programa debe llevarse a efecto.

"Incluso la primera propuesta del MNR de capitalizar es diferente a la que está implementando", ironizó.

Toro enfatizó que los bolivianos no votaron por capitalizar y tener acciones de las empresas estatales, sino que votó por la promesa de un crecimiento del 8% y 500 mil empleos.

"Luego de dos años de gestión estamos creciendo al 3,8% y la cifra oficial de empleos llega a 84 mil", precisó.

JUICIO

El diputado adenista ratificó que su partido continúa con una demanda ante la Corte Suprema de Sucre, reclamando la nulidad de la Ley de Capitalización y Ley del Sistema de Regulación Sectorial (SIRESE).

"Los plazos procesales no corren para la Suprema, pero los pliegos de esas acciones están en los estrados judiciales. Ahora no es el momento de hablar de la independencia de poderes, pero hemos recurrido a todos los métodos democráticos", finalizó.

unes en Washington

bierno se reune con la OEA para Cumbre de Desarrollo Sostenible

- OEA ha comprometido su apoyo a la realización de la cita presidencial que tendrá lugar en Santa Cruz el próximo año.

bierno boliviano se re- e lunes con el Secreta- ral de la OEA, César para coordinar la pre- de la Cumbre Presi- bre Desarrollo Soste- e tendrá lugar en Boli- ptiembre de 1996.

retario general de Re- Internacionales, Jai- o, y el coordinador de ón Nacional Prepara- a Cumbre, Fernando e reunirán en Was- y lunes, con la máxi- dad de aquel organis- férico.

reunión se analizará al la preparación de la a OEA, no sólo partici- reunión internacional e en Santa Cruz, entre Estado y de gobierno, eció su apoyo técnico temática y elabora- umentos.

Será la tercera reunión con el Secretario General de la OEA sobre el mismo tema y podrían emerger algunas definiciones.

El gobierno, a través del Ministerio de Relaciones Exteriores, ha comenzado la preparación de la cita. En los próximos días habrá una reunión conjunta entre gobierno y la comisión preparatoria. Esta comisión está representada por dos personalidades: Fernando Romero, es responsable de la coordinación internacional para el asunto de los temas, e Ivo Kuljis, quien tiene a su cargo la preparación de la infraestructura hotelera y logística para el encuentro.

El Banco Interamericano de Desarrollo (BID), la OEA y otros organismos han prometido su apoyo para financiar el encuentro.

A partir del martes 19 de septiembre, Jaime Aparicio sostendrá una reunión con el grupo de seguimiento de la Cumbre de Miami, celebrada el año pasado, con el fin de evaluar el cumplimiento de compromisos pactados en aquella reunión presidencial.

En marcha plan de la vitamina "A"

El gobierno pondrá en marcha un plan de fortalecimiento del azúcar con vitamina "A", para suplir las carencias de esa vitamina y reforzar la nutrición, sobre todo, en la población infantil. El Presidente Gonzalo Sánchez de Lozada será el encargado de inaugurar el plan.

La fase piloto del programa comenzará en Oruro con la oferta de 85.000 quintales del producto, que es 45 por ciento de la demanda de ese departamento.

Este programa tiene el propósito de superar los elevados índices de desnutrición de la población, especialmente infantil y materna, y combatir la carencia de micronutrientes, como la vitamina "A", el hierro y el yodo, lo que repercutirá favorablemente en el estado nutricional, la salud y el desarrollo de la población, anunciaron las autoridades.

La vitamina "A" previene afecciones de la vista, particularmente la ceguera nocturna y las infecciones intestinales.

El azúcar mejorada con vitamina "A" será comercializada en bolsas de un kilo. El producto es elaborado por el ingenio azucarero UNAGRO, con agregado de 'fortalece palmitato de retionol' donado por el Fondo de Naciones Unidas para la Infancia (UNICEF).

La meta del programa de fortificación del azúcar con vitamina "A" es cubrir el 100 por ciento del producto hasta el año 2000.

En 1996, el 20 por ciento del azúcar para consumo directo será enriquecido con la vitamina. El 50 por ciento en 1997 y el 100 por ciento para el año 2000. También está previsto el asesoramiento a los ingenios azucareros para la transferencia de tecnología apropiada.

El Poder Ejecutivo analiza la legislación para universalizar la fortificación del azúcar en todos los ingenios, lo que garantizará el acceso del producto al mercado, pero los consumidores deberán aumentar el precio para cubrir los costos.

NR busca dos tercios para itosa capitalización de YPFB

Temor de que "tradición" prorroguista de Alberto Fujimori y Menem sea imitada por el MNR a través de los dos tercios y convocatoria a una constituyente.

tado de ADN, Enri- manifestó que una retativa de la Cons- Política del Estado uiere de una norma que, de acuerdo a la nstitución, debe ser r los dos tercios de a de Senadores y de s, porcentaje de vo- l MNR estaría bus- ra poder vencer ba- e le permitan capi- acimientos Petrolí- scales Bolivianos

"Vemos que el gobierno está muy inquieto en tratar de lograr los dos tercios en la Cámara de Diputados, teniendo abierto lo que deportivamente se llama en el fútbol el libro de los pases. Hay demasiado acúmulo de diputados que no son esenciales para la aprobación de leyes, porque el MNR tiene más que la mayoría necesaria para ello, pero requieren dos tercios para una ley interpretativa", explicó.

¿CONSTITUYENTE?

Pero el análisis de ADN va más allá de que el oficialismo busque aprobar una ley interpretativa, sino la posibilidad de que con los dos tercios se promueva la convocatoria a una constituyente, "para seguir la tradición del presidente peruano Fujimori y el presidente argentino Menem", precisó.

En ese caso, el oficialismo requeriría el voto de dos tercios de ambas cámaras.

"No sabemos si la inquietud del MNR es tener dos tercios en la Cámara de Diputados para salvar las barreras constitucionales, o la real preocupación es la constituyente, esto lo dejo como un cuestionamiento o como una elucubración de algunos que en algunos casos queremos ser mal pensados, porque se está aplicando un modelo que tiene su correlato con lo que se está haciendo en Argentina y Perú", comentó.

MALA PRACTICA DE LA CPE

De todos modos, Toro considera que la posibilidad de aprobar una ley interpretativa con la cual se puede cambiar el texto de la Constitución, gracias a los dos tercios de voto congresal, es una mala práctica boliviana.

Recordó que en 1967 se aprobó una ley interpretativa de la retroactividad de las leyes, pero los constituyentes de entonces olvidaron incluir la parte referida al tema social, motivo por el cual se aprobó otra ley interpretativa que señalaba que las leyes no serán retroactivas a excepción de las leyes sociales.

"Entonces se dio una cosa que todos aceptamos, pero que es una mala costumbre constitucional, sin embargo consagrada en la práctica parlamentaria y nacional", finalizó.

Brasil

Policía infiltra bailes "funk" financiados por traficantes

RÍO DE JANEIRO, 17 SEP (EFE).- El general Nilton Cerqueira, secretario de Seguridad Pública de la ciudad brasileña de Río de Janeiro, anunció hoy que miembros de las policías civil y militar se infiltrarán en los bailes "funk" que se realizan en las "favelas" (barrios pobres) y que estarían siendo patrocinados por narcotraficanes.

Según revelaciones de medios periodísticos, por lo menos seis millones de jóvenes asisten a los 800 bailes de este tipo que se realizan en todo el estado de Río de Janeiro y cuyas canciones, en muchas oportunidades, riden homenaje a los traficantes e incitan a la violencia.

Para Cerqueira, si bien no se trata de erradicar dichos bailes, pues son "manifestaciones culturales", ya hay evidencias de que los traficantes están tras de ellos con el objetivo de realizar sus ventas y familiarizarse con las personas que asisten a ellos.

Agregó que el baile en el que murieron once adolescentes el sábado de la semana pasada, en el morro de Turano, estaba financiado por traficantes.

Datos de la policía civil indican que este año por lo menos han muerto 80 jóvenes que se encontraban en los bailes, los cuales se realizan en las calles de diferentes zonas de Río de Janeiro.

El alcalde de la ciudad, Cesar Maia, manifestó que si la policía lo solicita prohibirá la realización de este tipo de reuniones donde, según sus asistentes, la comercialización de la droga se hace abiertamente.

Clinton y Yeltsin celebrarían cumbre sobre seguridad nuclear

WASHINGTON, 17 SEP (EFE).- El presidente estadounidense, Bill Clinton, tiene previsto viajar a Moscú el próximo año para celebrar una cumbre sobre seguridad nuclear con su colega ruso, Boris Yeltsin, informa el último número del semanario "News-week".

A la cumbre asistirían también los líderes del G-7, los países más industrializados del mundo, según acordaron en la última cumbre celebrada en junio en Halifax (Canadá).

Bill Clinton

Boris Yeltsin

"Newsweek" informa que Clinton aprovecharía la cumbre para firmar una directiva por la que se ayudaría a Rusia con cien millones de dólares para salvaguardar el material nuclear estacionado en Rusia y las antiguas repúblicas soviéticas.

El objetivo sería aumentar la seguridad de las instalaciones nucleares y concluir la operación a finales de 1996.

"Newsweek" señala que un funcionario del gobierno norteamericano indicó que tanto EEUU como sus aliados consideran urgente reforzar la seguridad de las armas nucleares de la antigua URSS.

Iglesia saluda postura de México en Pekín

MÉXICO, 17 SEP (EFE).- La Conferencia del Episcopado Mexicano (CEM) saludó hoy la posición del Gobierno de México en la Cuarta Conferencia Mundial sobre la Mujer celebrada en Pekín y calificó como "muy positivo" que no haya cedido a presiones en torno al tema del aborto.

Ramón Godínez, portavoz del Episcopado, señaló que es de gran trascendencia que en el encuentro de Pekín, concluído el sábado, México haya reconocido el derecho a la vida como un derecho fundamental, incluso en el seno materno.

"La penalización del aborto que se haya establecido en las leyes mexicanas es positiva para la Iglesia por que es una forma de disuadir el que se pueda impulsar el aborto en México", opinó el prelado. Para la Iglesia católica, explicó Godínez, ha sido muy importante que la Secretaria de Turismo y delegada oficial, Silvia Hernández, haya aclarado que el gobierno mexicano no cuestionará la penalización del aborto.

Hernández, quien encabezó la delegación que participó en la Conferencia de la Mujer, había recibido severas críticas por parte de grupos conservadores como "Provida", presuntamente por haber promovido en ese foro internacional la despenalización del aborto.

La funcionaria desmintió tales afirmaciones y aseguró que "el aborto no será despenalizado en México y tampoco se prevé su incorporación a los programas de planificación familiar".

Fidel Castro pide a cubanos "no tener miedo a los retos"

LA HABANA (EFE).- El jefe de Estado cubano, Fidel Castro, exhortó ayer a los cubanos "a no tenerle miedo a los retos, a tener confianza en que habrá una respuesta para cada situación", al finalizar una reunión nacional de los presidentes de ayuntamientos y altos cargos del Gobierno.

Según la información divulgada por medios de prensa oficiales, Castro dijo en la clausura de la reunión que "el país reacciona y se recupera", pero también advirtió que "la lucha será larga y no exenta de desafíos".

En la reunión se hizo un balance general de la situación de la economía de la isla, la cual creció un 2 por ciento en los primeros seis meses de este año, según datos oficiales.

Fidel Castro afirmó que "con orden y disciplina, se pueden reducir al mínimo los peligros que el país debe enfrentar en una batalla que es larga, pero que Cuba está ganando". Al tiempo, considera necesario reforzar el papel del Estado en la economía y "no ceder terreno en iniciativa y participación en la circulación mercantil ante el auge del sector privado".

También subrayó que los esfuerzos del Gobierno en la economía "constituyeron pasos para garantizar cuestiones estratégicas, en medio de las dificultades originadas por el bloqueo norteamericano y la desaparición del socialismo en Europa del Este". El dirige cubano pidió extremar el c dado en el uso de los recurs combatir el desorden y q nerse vigorosamente a cu quier manifestación de corr ción, "porque el camino puede ser otro".

Fidel Castro

El responsable del á económica, el vicepresiden Carlos Lage, citó entre objetivos más urgentes e var la producción para me rar el balance de las finan internas, hacer la próxi cosecha azucarera con mayor eficacia posible y co tinuar el ordenamiento d economía.

AGENDAS ASCOTT 199

EL MAS FINO REGALO DE EMPRESA.

LA PAZ 361332 - 350472 - Fax 391072
COCHABAMBA 50150 - 28836
SANTA CRUZ 522089 - 538712 - 538713
ORURO 55773 - 50802

ASCOT
Calidad y Estilo por Dis

Farmacias de turno 327245

EN VENTA
EQUIPO DE PERFORACION DE POZOS DE AGUA
Capacidad hasta 500 m. de profundidad montado sobre camión International, incluye bomba de lodo, barras de sondeo, herramientas.
Ref: Teléfono 42-9522 (horario oficina)
Santa Cruz

CORPORACION REGIONAL DE DESARROLLO DE TARIJA
INDUSTRIAS AGRICOLAS DE BERMEJO
INGENIO AZUCARERO MOTO MENDEZ
BERMEJO - BOLIVIA

INVITACION DIRECTA
PRIMERA CONVOCATORIA

INDUSTRIAS AGRICOLAS DE BERMEJO en previsión a lo dispuesto por la R.S. 216145 del 3 de agosto de 1.995, tiene a bien invitar a todas las firmas legalmente establecidas en el país, a presentar ofertas para la provisión de:

INVITACION DIRECTA No. 16/T-95
REPUESTOS PARA REDUCTOR DE BAJA, TRAPICHE No. 2

Las firmas interesadas podrán adquirir el pliego de condiciones previa cancelación de Bs.50,00 por pliego en:
LA PAZ: Oficina Regional I.A.B., Edificio Herman Piso 13, oficina 1303 y 1304: El Prado. Teléfono 350631 - 362927
TARIJA: Oficina Regional I.A.B., calle Ingavi No. 613 Esquina Juan Misael Saracho: Teléfono 42059
BERMEJO: Oficina Central de I.A.B. Zona Arrozales.
Las ofertas deberán ser presentadas en sobre cerrado y lacrado y se recibirán en la Oficina Regional de Tarija y Oficina Central de Bermejo, hasta horas 12:00 del día viernes 6 de octubre del año en curso.
La apertura de propuestas se efectuará en Oficina Regional Tarija, a horas 09:00 del día sábado 7 de octubre de 1995.

Bermejo, septiembre de 1995

CORPORACION DEL SEGURO SOCIAL MILITAR
"COSSMIL"
INVITACION DIRECTA Nº 02/95,
PRIMERA CONVOCATORIA

Se invita a presentar propuestas para la provisión de:

- UN EQUIPO GRUPO GENERADOR

Por Resolución Gerencial Nº 055/95 de fecha 30-08-95, la Dirección de Servicios Generales convoca a la provisión del indicado equipo, con destino a la Agencia Regional "COSSMIL" Trinidad.
El pliego de condiciones puede ser recabado en la Dirección de Servicios Generales (Caja), ubicada en la Av. 16 de Julio (Plaza Venezuela) Nº 1471, a partir del día 15 de septiembre de 1995. El mismo que se proporcionará previa cancelación de Bs. 100.- (Cien 00/100 bolivianos).
Las propuestas serán recibidas en la misma Dirección; hasta Hrs. 11:00 del día jueves 5 de octubre, donde se procederá a la apertura de las propuestas, el mismo día a horas 14:30 en la sala de reuniones.
Mayores informaciones o consultas sobre el pliego, comunicarse con el teléfono 359796.

La Paz, septiembre de 1995
Segunda publicación.

CRE
COOPERATIVA RURAL DE ELECTRIFICACION LTDA.

REQUERIMIENTO DE MATERIALES Nº A-18/95
(EQUIPO DE TERMOVISION)

La Cooperativa Rural de Electrificación Ltda., invita a Empresas especializadas, legalmente establecidas presentar propuestas para la provisión de:

UN EQUIPO DE TERMOVISIO

Los interesados podrán recabar los pliegos especificaciones técnicas y requisitos administrativos, Departamento de Suministro de Materiales de CRE, calle Honduras, esquina Avenida Busch, previo depó en Sección Caja de **Bs. 200.00.**
Las propuestas se recibirán en la Secretaría Departamento de Suministro de Materiales, hasta el día de Octubre del presente año, a horas 11:00.

Santa Cruz, 15 de septiembre de 1995

EMERGENCIA 36-6666 PILOT 36-77

FABRICA NACIONAL DE CEMENTO S.A.

INVITACIONES PUBLICAS DIRECTAS

La Fábrica Nacional de Cemento Sociedad Anónima, invita a las personas interesadas a participar de las siguientes invitaciones públicas directas:

No. 2/95 MANGAS FILTRANTES
No. 3/95 MATERIAL REFRACTARIO

Los pliegos de especificaciones podrán ser retirados sin costo alguno de Secretaría del Departamento Jurídico, pasaje Armando Alba s/n. ciudad de Sucre.

Las propuestas deberán ser presentadas con todas las formalidades señaladas en los pliegos hasta el lunes 25 de septiembre, a horas 17:00, directamente en el citado departamento.

La empresa se reserva el derecho de declarar desiertas las presentes invitaciones si asi viere conveniente a sus intereses.

Sucre, agosto de 1995

DEPARTAMENTO JURIDICO

FABRICA NACIONAL DE CEMENTO S.A.

INVITACION PUBLICA DIRECTA

La Fábrica Nacional de Cemento Sociedad Anónima, emite la presente invitación pública directa destinada a todas las empresas constructoras de Primera y Segunda categorías legalmente establecidas en el país, a presentar propuestas para participar en la siguiente convocatoria:

CONSTRUCCION OBRAS CIVILES PARA AMPLIACION ALMACENAMIENTO DE CEMENTO

Precio oficial US$ 479.745.—
Plazo oficial 200 días calendario

El Pliego de Especificaciones podrá ser retirado del Departamento Jurídico de la Empresa, a un costo de Bs. 1.000.—, que deberá ser pagado en Sección Caja.

Las propuestas deberán ser presentadas con todas las formalidades señaladas en el pliego, hasta el lunes 25 de septiembre, a horas 17:00, directamente en el citado departamento.

La empresa se reserva el derecho de declarar desierta la presente invitación si así viere conveniente a sus intereses.

Sucre, agosto de 1995

DEPARTAMENTO JURIDICO

FDC
Cooperativa Industrial "Rosario" Ltda. "CONI
Colchani - Potosí

LICITACION PUBLICA

La Cooperativa Industrial Rosario Limitada, con financiamie del Fondo de Desarrollo Campesino, invita a Empresas Con tructoras legalmente establecidas a presentar propues para la construcción de Obras de Infraestructura del Proyec

Mejoramiento del Camino Uyuni - Colchani - Salar

Localización .- Colchani, Provinica Antonio Quijarro Dpto. de Potosí
Código de Proyecto.- 0423
Precio Oficial $us.- 245083,04

Las bases de licitación y demás información inherente proyecto puede ser recogida de las Oficinas de Investigaci Social y Asesoramiento Legal Potosí (ISALP) calle Sucre N 69 Teléfono 2-4192-Potosí previo depósito de $us. 200.- en cuenta 0057907-12-011 del Banco de Crédito de Bolivia en ciudad de Potosí.
Las propuestas serán recibidas en la calle Sucre No. 6 (ISALP)-Potosí hasta Hrs. 16:00 del día 6 de octubre de 199

Potosí, 15 de septiembre de 1995

El Papa celebró misa en Sudáfrica libre del racismo

Por Miguel Angel Agea
Johannesburgo (Sudáfrica), 17 (EFE).- Desde el único país del mundo que conoció la segregación racial legalizada, el Papa Juan Pablo II ha invocado la paz y la reconciliación para todos los pueblos de Sudáfrica y el resto del continente africano.

Después de citar los pueblos de Ruanda, Burundi, Sudán y Argelia, escenario actual de luchas fratricidas, el Pontífice extendió su invocación de paz y concordia a los pueblos europeos de los Balcanes.

La primera misa del Papa Wojtyla en la nueva Sudáfrica se celebró sobre la esplanada central del hipódromo de "Gosforth Park", en Germiston, un suburbio de Johannesburgo. Se ha respetado cuidadosamente el césped verde, muy cuidado, del circuito por donde habitualmente compiten los caballos de carrera.

A la Eucaristía han asistido unas 150.000 personas. "Nunca esperábamos las 400.000 de que algunos han hablado, y nos sentimos satisfechos con los que están", según Richard Aguirre, portavoz de la Iglesia local.

La mayoría de los participantes han sido personas de raza negra, que constituyen el 70 por ciento de la población y el 75 por ciento de los 2,9 millones de católicos de todo el país, pero los asistentes reflejaron adecuadamente el mosaico de razas y culturas del país más rico y desarrollado del continente.

Desde varias horas antes de comenzar la ceremonia religiosa miles de fieles se encaminaban al hipódromo, cubriendo a pié el kilómetro de distancia desde el aparcamiento donde los dejaron los autobuses.

En un lugar preferente figuraban el presidente Nelson Mandela, en mangas de camisa, sonriente y relajado, y junto a él los dos vicepresidentes, el blanco Frederick De Klerk y el negro Thabo Mbeki, ambos en traje de caballero y corbata.

Han concelebrado con el Papa los cardenales, arzobispos, obispos y sacerdotes que participaron en el Sínodo procedentes de Angola, Botsuana, Lesotho, Namibia, Mozambique, Sudáfrica, Suazilandia, Zimbabue, Santo Tomé y Príncipe.

La misa fue una expresión de la universalidad de la Iglesia y la diversidad de pueblos y lenguas de Africa. Para los textos y cantos se usaron, además del inglés y el portugués y el afrikáner -las de los colonizadores europeos- el xhosa, el shoto y el zulu.

Desde el podio, Juan Pablo II comenzó pronunciando el "os doy la paz" del evangelio de San Juan en zulu, shoto, xhosa y afrikáner, e inmediatamente un cortejo de danzarines negros ataviados a su antigua usanza introdujeron la fiesta, con sus contorsiones, encabezados por uno de ellos, el religioso dominico negro Vincent Mokete, el más espectacular de todos.

En su homilía, dedicada al tema de la paz y la reconciliación, el Pontífice invocó la paz para los pueblos de Sudáfrica, cuyas divisiones persisten pese a la erradicación del apartheid.

"También imploro este bien inmenso de la paz allá donde falte, en Europa como en los Balcanes, en Africa, en particular Ruanda, Burundi, Sudán, Argelia y hasta hace poco tiempo en la República del Sudáfrica", manifestó el Papa.

Ante el ejemplo verificado en Sudáfrica en los últimos años, añadió el Papa, "los hombres y las mujeres de buena voluntad esperan que también en otras partes de este Continente, y en todo el mundo, la violencia ceda el puesto al diálogo y a la concordia, y la vida de los hombres, mujeres y niños inocentes no esté más en peligro por motivo que, a menudo, estos últimos no comparten y no comprenden".

Evocó los cambios en el escenario mundial, con las caídas de las ideologías, lo que facilita que se puedan abordar hoy "con todos los recursos disponibles los problemas reales de las poblaciones de Africa".

Apeló, en fin, a las mujeres de Africa, para que se respete, se tutele, se ame y se sirva "a la vida, a toda vida humana, desde la concepción hasta la muerte, educando a sus hijos a la vida".

México: 40 muertos y 24 mil damnificados por huracán

México, 17 sep (EFE).- Al menos 40 personas muertas, 24.000 damnificadas y 16 embarcaciones perdidas es el resultado del huracán "Ismael", que azota las costas de los estados de Sinaloa y Sonora, en el noroeste mexicano, informó hoy, domingo, la Armada de México.

Seis buques de la Armada y 5.200 barcas de la Federación de Cooperativas Pesqueras participan en las labores de rescate, en busca de pescadores que desde el 10 de septiembre se encontraban en altamar para la captura del camarón.

Anoche, la ciudad de Los Mochis, en Sinaloa, fue declarada zona de desastre, y otros lugares afectados son Ahome, Guasave y el puerto de Topolobampo.

El procurador de Sinaloa, Roberto Pérez, indicó que el candidato del Partido de la Revolución Democrática (PRD) a la Alcaldía de El Fuerte, Felipe González, pereció al ser arrastrado por las aguas el vehículo en el que viajaba.

Luego de paso de huracán "Marylin"

EE.UU. proveerá ayuda especial a Puerto Rico para paliar daños

Por Gerardo Cordero
San Juan de Puerto Rico, 17 (EFE).- El Gobierno de los Estados Unidos otorgará una ayuda especial al municipio puertorriqueño de Culebra, donde el huracán "Marilyn", con vientos de unos 160 kilómetros por hora, dañó unas 350 viviendas y dejó un panorama desolador.

La pequeña isla de Culebra, donde residen unas 3.000 personas y que posee una de las playas más bonitas del Caribe, será declarada en las próximas horas zona de desastre, por el presidente de Estados Unidos, Bill Clinton.

La Agencia Estadounidense para Emergencias (FEMA) enviará hoy, domingo, un equipo que evaluará los daños causados por el huracán "Marilyn" en el municipio de Culebra, donde hubo ráfagas de viento de hasta 224 kilómetros por hora.

Culebra fue la zona que resultó más afectada por el viento y la lluvia asociados al paso del "Marilyn", afirmó el gobernador Pedro Rosselló, quien inspeccionó los daños en la isla acompañado del alcalde Anastasio Soto.

El Gobernador puertorriqueño dijo que Culebra será declarado oficialmente zona de desastre y posiblemente la isla de Vieques, ambas al este de Puerto Rico.

Según Soto, el 70 por ciento de las 350 residencias afectadas tendrán que ser construidas nuevamente.

Además de las gestiones para proveer de agua y luz a los residentes de Culebra, el Gobernador dijo que el Departamento de Educación enviará un cargamento de comida.

De acuerdo con FEMA, en Vieques unas 30 ó 40 viviendas han quedado sin techo y otras 200 podrían estar afectadas ya que el huracán dañó muebles y enseres, por lo que la isla está bajo la evaluación del Gobierno estadounidense.

ANIVERSARIO DE FALLECIMIENTOS

cementerio JARDIN

18.09.82	Benjamín Blanco Pereira	13
18.09.83	Karina Johannsse de Blanco	12
18.09.84	Juan Denegri Sainz	11
18.09.84	Enrique Denegri Krauss	11
18.09.84	Bertha Claussen Vda. de Krauss	11
18.09.84	Hans Krauss	11
18.09.84	Carlos Krauss Claussen	11
18.09.84	Angel Jurado Asín	11
18.09.89	Patricia Goinsborg de Finot	6
18.09.89	Daría Eguino de Montoya	6
18.09.90	Reynaldo Nery Antezana	5
18.09.91	Isabel Camacho Lafaye	4
18.09.93	Porfirio Peredo Salinas	2

FARMACIAS DE TURNO
327545
las 24 horas

INVITACION RELIGIOSA

Elevad una oración por el eterno descanso del que e vida fue, ejemplar esposo y cariñoso padre:

Cnl. D.E.S.P. Dr. ABDON LAGUNA POPPE

La esposa Jovita Ovando Vda. de Laguna, los hijos Flavio David, Wilfredo y Javier, la hermana Aida, los hermanos políticos Ana, Edmundo, Gonzalo, Dora, Consuelo, Frida y José; los sobrinos y demás familiares, agradecen al Comando General y Departamental de la Policía Nacional, Fiscalía del Distrito de Chuquisaca, H. Alcaldía Municipal, Promoción 1962 Bodas de Plata de la Academia Nacional de Policías, Dirección Departamental de la P.T.J., Organismo Operativo de Tránsito, Radio Patrullas 110, Dirección Departamental de Fiscalización y Recaudaciones de la Policía Nacional, Organismo Operativo de Orden y Seguridad, Batallón de Seguridad Física Privada, Dirección Departamental de Inteligencia, MUCOPOL, Centro de Generales, Jefes y Oficiales y viudas del Servicio Pasivo, Comando Departamental de la F.E.L.C.N. de la Policía: Clases, Policías y Personal Administrativo de la Policía Departamental, Unión de Suboficiales, Clases, Policías y viudas del Sector Pasivo, Personal de la Clínica de Salud de la Policía, Asociación de Esposas de Generales, Jefes y Oficiales de la Policía Departamental, Comando Departamental de la Policía de Tarija, Dirección Departamental de Identificación de Potosí, Tarco Tours, Escuela José Mariano Serrano, Colegio Sagrado Corazón, Ciclo Básico, Jefatura y Técnicos del Depto. de Planificación y Desarrollo Institucional, Promoción 66 del Liceo María Josefa Mujía, Escuela Agustín Iturricha, Renovación Carismática, Normal Franz Tamayo de Villa Serrano, Escuela Luisa Mendoza de V. Serrano, Arte y Cultura de V. Serrano, Junta Vecinal Mamá Bolera, Residentes de Villa Serrano y El Villar, parientes, amigos y demás personas piadosas; por las muestras de dolor y ofrendas florales, e invitan a la misa que recordando los nueve días de su llorado fallecimiento, se mandará oficiar el día martes 19 de los corrientes a horas 18:00 en el Templo de Santo Domingo; acto de piedad cristiana que será eternamente agradecido por la familia doliente.
El duelo se despide en la puerta del templo.

El par que todos quieren tener a un precio que todos pueden pagar.

¡Por fin llegaron!

GEMELOS PERFECTOS

Usted los puede tener por tan sólo 550 $us (Cada uno a 275 $us incluyendo conexión).
Ellos son eficientes, prácticos, seguros y oportunos.
Además le regalamos por cada uno 50 minutos de comunicación en el primer mes.

TELECEL
Líderes en Comunicación

La Paz
Belisario Salinas 470 (Plaza Avaroa)
Tel. 392141-9 Fax 392150

Cochabamba
Plaza Ubaldo Anze N-1281 (Recoleta)
Tel. 80708-9 Fax 80578

Santa Cruz
Av. Velarde 187 (Plaza Blacutt)
Tel. 365001-2-4 Fax 365003

Fondo de Desarrollo Regional financia 50 proyectos en el país

Desembolsará unos 80 millones de dólares, para proyectos distribuidos en todo el territorio nacional.

El Fondo Nacional de Desarrollo Regional (FNDR) desembolsará 80 millones de dólares para la ejecución de una serie de proyectos, distribuidos en casi todo el país.

Esta institución tiene asegurados 126 millones de dólares, que deben ser destinados a promover el desarrollo equilibrado de todas las regiones, dijo su presidente Oscar Arrien Sandóval.

En entrevista con PRESENCIA, Arrien explicó que en los cinco últimos años, este fondo promovió la ejecución de obras con un financiamiento de aproximadamente 100 millones de dólares, ubicadas la mayoría en el eje central del país (La Paz, Cochabamba y Santa Cruz).

Afortunadamente esta situación cambió. Ahora con las nuevas directrices que se impartieron y la Participación Popular, los recursos de distribuyen de manera más equilibrada.

La prioridad que concede el FNDR está dirigida hacia cinco sectores: saneamiento básico, vías urbanas, energía eléctrica, catastro y equipamiento urbano.

Por otra parte, aclaró que no existe superposición de funciones entre los diferentes fondos que existen. El FIS (Fondo de Inversión Social), trabaja con poblaciones pequeñas, de no más de 5.000 habitantes; el FONVI atiende específicamente lo relacionado con las viviendas; el FNDC (Fondo Nacional de Desarrollo Campesino) los requerimientos del sector agrícola; y finalmente el FNDR (Fondo Nacional de Desarrollo Regional), que está en el ámbito urbano (hasta capitales de provincia).

El FNDR cuenta en la actualidad con 20 millones de dólares, provenientes de la cooperación japonesa, vía JICA; 64 millones de dólares otorgados por el BID (Banco Interamericano de Desarrollo); y 42 millones de dólares del Banco Mundial.

Los proyectos ahora financiados por el Fondo de Desarrollo Regional, dijo Arrien, están distribuidos en 55 poblaciones, donde sus gobiernos municipales participan con recursos de contraparte, provenientes de la Participación Popular.

"Ahora llegamos a poblaciones que antes estaban totalmente abandonadas. Sólo como ejemplo se puede indicar que entre Potosí, Oruro, Beni y Pando, tienen unos 30 millones de dólares para ejecutar obras urgentes, como captación de agua, pavimentación de vías, saneamiento básico y otras de infraestructura.

ALGUNAS DE LAS OBRAS

Entre las muchas obras que están siendo financiadas por el FNDR, se pueden mencionar las siguientes:

- Abastecimiento de agua potable, para Riberalta
- Renovación de la red eléctrica, para Riberalta
- Sistema de catastro, para Trinidad
- Renovación y ampliación del sistema de agua potable y alcantarillado, para Chiza
- Resellado de la Av. Martín Cárdenas, en Cochabamba
- Construcción del mercado central, en Monteagudo
- Pavimentado de las avenidas Fuerza Aérea y Unión, en El Alto
- Canal de drenaje pluvial en el 4º anillo de Santa Cruz
- Programa de aseo urbano en Camiri
- Sistema de catastro, para Cotoca
- Sistema de catastro, para Bermejo
- Puentes peatonal y vehicular, en Tarija
- Renovación y ampliación del sistema de agua potable y alcantarillado, para Vinto
- Pavimentación y drenaje pluvial de 35 cuadras de Guayaramerín
- Renovación y ampliación del sistema de agua potable y alcantarillado, para Punata
- Mercado central de Cobija
- Aducción de recursos hídricos del río San Juan, en Potosí
- Pavimentación vial y sistema de drenaje pluvial en las zonas este y sur de Oruro
- Puente sobre el río Guadalquivir, en Tarija
- Programa de aseo urbano en la ciudad de Tarija
- Sistema de agua potable y alcantarillado, en Portachuelo

El FNDR presta estos recursos a unos 15 años de plazo y con un año de gracia, que se computa desde el momento de la entrega de obras.

Este año el bolsín vendió $us. 554 millones

En lo que va del año, el Banco Central de Bolivia, mediante el bolsín, vendió 554,73 millones de dólares. De este monto, el 0,30%, que llega a 1,63 millones de dólares fueron adquiridos por el sector público, el 4,11% (22,79 millones) por el público en general, y el restante 95,60% (530,30 millones) por el sistema bancario comercial.

De acuerdo al último informe de la Superintendencia General de Bancos, este monto adjudicado por el bolsín, es el acumulado hasta el 3 de este mes. El primer trimestre, de este año, las ventas llegaron a 226,23 millones de dólares; en el segundo a 150 millones, y entre julio, agosto y el 3 de septiembre a 178,49 millones.

Durante 1994, el bolsín vendió divisas por un total de 618,97 millones de dólares. En 1993 la adjudicación fue algo menor: llegó a 501,86 millones de dólares. En 1992 las ventas fueron mucho menores, pues sólo totalizaron 485,40 millones de dólares.

Los países industrializados poseen 80% de riqueza mundial

WASHINGTON, 17 (EFE).- Los 29 países de altos ingresos del mundo poseen el 79,5 por ciento de las riquezas mundiales, y las 163 naciones en desarrollo restantes sólo el 20,5 por ciento restante, según un nuevo estudio del Banco Mundial.

El informe, divulgado hoy, emplea un nuevo sistema de medición de la riqueza de las naciones que tiene en cuenta tanto los factores económicos como los sociales y medioambientales, a diferencia de los anteriores, que sólo se fijaban en los ingresos.

Con este novedoso método de medición, el informe del Banco Mundial sitúa como país más pobre del mundo, dentro de una lista de 192, a Etiopía, con una riqueza total per cápita de 1.400 dólares, y como el más rico a Australia, con 835.000 dólares.

En esta lista, España está situada en el puesto 25 empezando por los más ricos, con 268.000 dólares per cápita, con un 78 por ciento de su riqueza procedente de sus recursos humanos, un 13 de sus bienes de producción y tan sólo un 9 de sus recursos naturales.

En relación a Latinoamérica y el Caribe, el estudio sitúa a Haití en el puesto número 23 de los más pobres del mundo (5.000 dólares per cápita).

En línea ascendente, le siguen Nicaragua en el puesto 37 (8.000 dólares), Honduras en el 44 (10.000), Guatemala en el 66 (18.000), y Perú, Ecuador y República Dominicana en el 69, 70 y 71 (18.000).

El Salvador está en el puesto 73, con un riqueza per cápita de 20.000 dólares, Bolivia en el 75 (22.000 dólares), Paraguay en el 81 (25.000), Colombia en el 82 (26.000), Cuba en el 98 (35.000), Costa Rica en el 102 (36.000) y Panamá en el 109 del total de 192, con 43.000 dólares per cápita de riqueza total.

Del resto de países latinoaméricanos, la lista del Banco Mundial sitúa a Brasil en el puesto 112 (47.000 dólares de renta per cápita), a Venezuela en el 123 (58.000), a Uruguay en el 125 (61.000), a Chile en el 128 (70.000), a México en el 131 (74.000), Puerto Rico en el 144 (114.000) y a Argentina en el 147 (120.000).

La lista sitúa a Estados Unidos en el puesto 181, con una riqueza per cápita de 421.000 dólares, a Rusia en el 138, con 98.000, a China en el 31, con 6.600 dólares per cápita.

Según el estudio, después de Australia, los países más ricos del mundo con este sistema de evaluación son Canadá (704.000 dólares), Luxemburgo (658.000), Suiza (647.000), Japón (565.000), Suecia (496.000), Islandia (486.000) y Qatar (473.000).

EMPRESA NACIONAL DE ELECTRICIDAD S.A.

ENDE

Invitación N° CB3/95/021

Objeto: **Suministro de Equipos de Radio Enlac Digital C.D.C. - Valle Hermoso**

Se comunica a las firmas interesadas, la postergación e el plazo de presentación de propuestas de la Invitación N CB3/95/021 hasta horas 11:30 del día 16 de octubre d 1995, en las oficinas de ENDE en Cochabamba, ca Colombia N° 0-0655.

Los interesados que adquirieron el Pliego de Especifica ciones deberán apersonarse a las oficinas de ENDE, co objeto de recoger la Enmienda N° 1, emitida para el efect

Cochabamba, septiembre 1995

SEGUNDA PUBLICACION DE PRENSA

SERVICIOS ELECTRICOS POTOSI S.A. S.E.P.S.A.

ADQUISICION DE VEHICULO

INVITACION PUBLICA No. 2/95

PRIMERA CONVOCATORIA

Servicios Eléctricos Potosí S.A. invita a las empresas legalme te constituidas en el país a la provisión de:

UNA CAMIONETA DOBLE CABINA

El pliego de condiciones podrá ser retirado de la Secreta General de SEPSA Telf. 22421 Potosí o de oficinas de ANE sito en edificio Litoral piso 7 de calle Colón No. 150 esqu Mariscal Santa Cruz Telf. 326947 La Paz a partir del 18 septiembre, con el siguiente rótulo:

Señores:
Servicios Eléctricos Potosí S.A.
(Propuesta Provisión Vehículo)
Potosí.-
Plaza Arce No. 5
Teléfono No. 22421

Las propuestas se recibirán con las formalidades de ley en direcciones anteriormente indicadas, hasta horas 18:00 del viernes 13 de octubre de 1995, en sobre cerrado y lacrado.

La apertura de propuestas se llevará a cabo en Geren General de SEPSA en fecha 17 de octubre de 1995 a ho 15:00.

El precio del Pliego de Condiciones es de Bs. 100.00 (cien 100 bolivianos).

La Paz - Bolivia, 18 de septiembre. PRIMERA PUBLICACI

CORPORACION REGIONAL DE DESARROLLO DE LA PAZ

INVITACION DIRECTA

(PRIMERA CONVOCATORIA)

CORDEPAZ, en sujeción a la R.S. 215475 de 20-03-95, invita a las empresas consultoras legalmente establecidas en el país a presentar propuestas para la elaboración de estudios a Diseño Final para la construcción de los puentes ubicados en la Provincia Iturralde del Departamento de La Paz:

PUENTE TARENE	-	INVITACION DIRECTA Nº 17/95
PUENTE COÑACA	-	INVITACION DIRECTA Nº 18/95
PUENTE ENAPURERA	-	INVITACION DIRECTA Nº 19/95
PUENTE TEQUEJE	-	INVITACION DIRECTA Nº 20/95

El pliego de condiciones puede ser adquirido en las oficinas de CORDEPAZ, Sección Caja, Av. Arce. Ed. Sta. Isabel, Bloque A, 2º mezzanine. El costo del pliego para cada uno de los puentes es de Bs. 100.-
Las propuestas deben hacer llegar hasta el día **13 de OCTUBRE de 1995** a hras, 18:00, en la Unidad Administrativa de CORDEPAZ.
La apertura de propuestas se efectuará en las oficinas de CORDEPAZ el día 16 de octubre de 1995.

La Paz, 16 de septiembre de 1995

Atención Panaderos...

Tenemos

Mejorador para panificación

(sin bromato)

MAPRY Ltda.

Oferta por feria

Independencia 520 • Telf. 362741 • Fax: 351356 • Santa Cru

En el Norte de Chile: Puerto de Mejillones entra en funcionamiento este mes

* Sus instalaciones portuarias y recintos de almacenaje, en 35 hectáreas colindantes al puerto, facilitarán el acopio y manejo de graneles sólidos, líquidos y gaseosos.

Frente al creciente comercio exterior de los países vecinos y el auge del área cubierta por el Corredor Bioceánico, el complejo portuario de Mejillones inicia sus operaciones para el embarque, descarga y acopio de graneles en el norte de Chile.

El tipo de muelle y implementación portuaria y aduaneras se han orientado también hacia los graneles en tránsito, sin necesidad de acopios extraportuarios.

Esta Bahía natural se ubica a 65 kilómetros al norte de la ciudad de Antofagasta y está unida al tendido ferroviario que se extiende por toda la región, interconectada con el ferrocarril de Antogasta a Bolivia.

El Puerto de Mejillones S.A. tiene capacidad para naves de hasta 72 mil toneladas de carga y 47 pies de calado. Actualmente el puerto cuenta con una grúa del tipo "level luffing", con una capacidad nominal de 600 toneladas métricas por hora, cuyo funcionamiento está controlado por un sistema computacional que asegura un alto rendimiento durante su operación. Con el objeto de evitar contaminaciones, todo el sistema de cintas es techado, además dispone de un programa de hidrolavado que asegura la eliminción de agentes extraños a cualquiera de los graneles sólidos transportados.

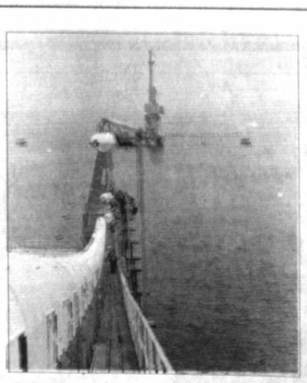

Con el inicio de sus operaciones, Mejillones se convierte en el puerto granelero del norte de Chile.

En el cabezo del muelle se encuentra la Torre de Transferencia, en ella se instalará un brazo telescópico para el rápido embarque de graneles, sólidos, así como para el emparejamiento de la carga dentro de las bodegas de la nave.

También ya está proyectada la construcción de un segundo frente de atraque y la instalación de un segunda grúa para duplicar los rendimientos y minimizar la estadía de las naves.

Las instalaciones del complejo portuario permiten movilizar concentrados de minerales, cereales (trigo y soya, entre otros), minerales no metálicos, harina de pescado, graneles sólidos en general, líquidos y gaseosos.

Puerto de Mejillones S.A. y Terminal Mejillones S.A. son instalaciones privadas, pertenecientes en partes iguales a las compañías chilenas Ultramar Agencia Marítima Ltda y Empresa Constructora Belfi S.A.. Hasta la fecha, su inversión alcanza los US$ 26 millones.

PAYOT PARIS

"LA BELLEZA ESTA EN TI"

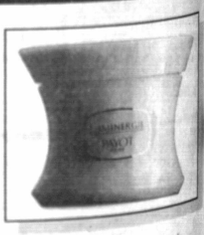

Participe de las sesiones de belleza con la CONSULTORA INTERNACIONAL ARACELIS ANGULO

PAYOT PARIS con la gentileza de Perfumería Twiggy III Cosmética

Solicite hoy mismo su cita al teléfono 391931 para recibir una limpieza de cutis gratuita con el ingenio y la inspiración de una profesional

Todos los asistentes recibirán lindos regalos por la compra de sus productos PAYOT.

EL DIA MARTES 19 DE SEPTIEMBRE

UNICO DIA

SHOPPING NORTE - LOCAL # 102 PRIMER NIVEL
CALLE SOCABAYA esq. POTOSI (entrando por Socabaya) • Telf.: 391931

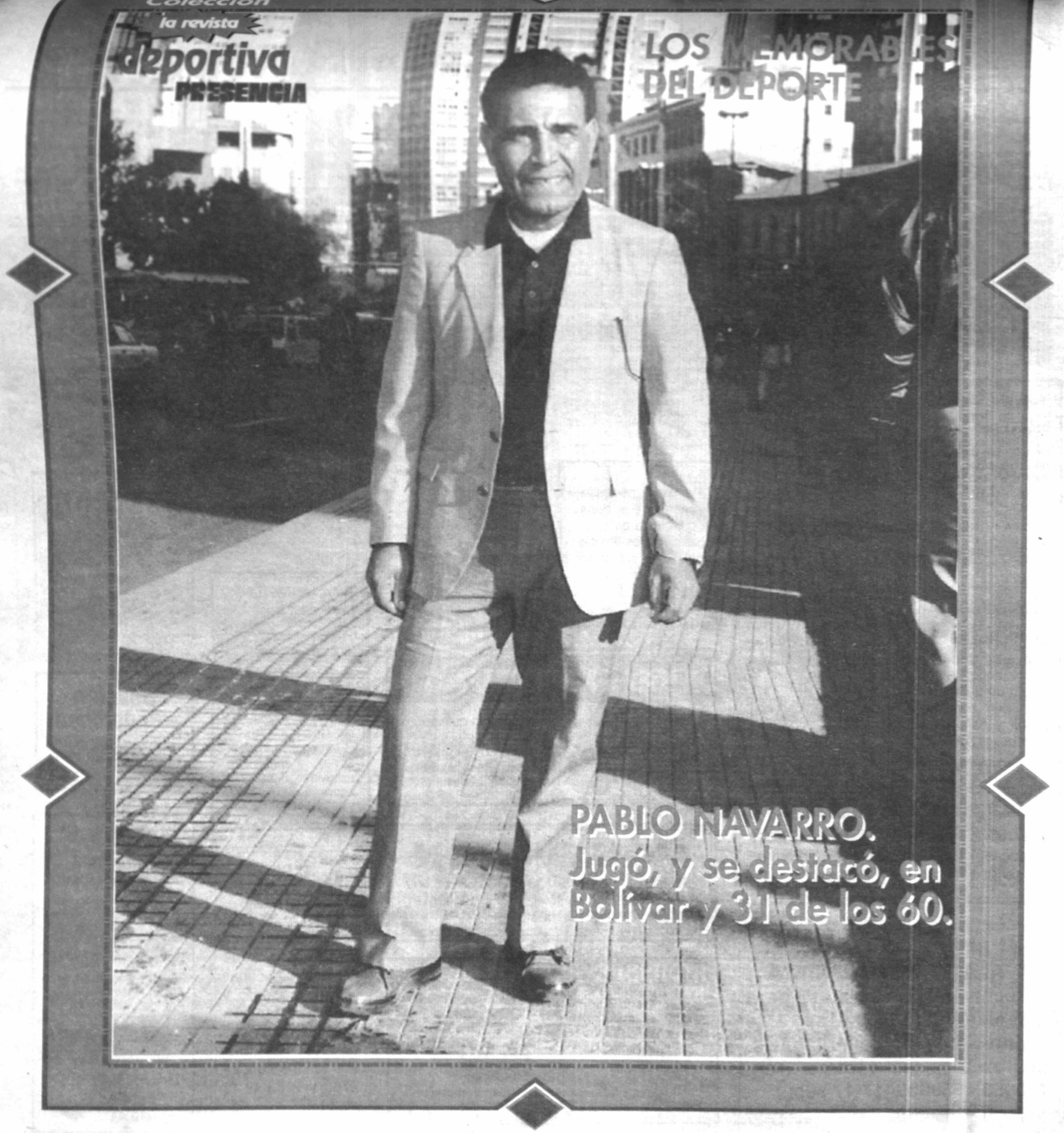

EL TIGRE NO LEVANTA CABEZA

Sucre: Serafín Gareca sorprende a la defensa atigrada y anota a los 34 minutos del primer tiempo el primer gol de Independiente. Completan la escena Torrico (izquierda) y Sánchez (Foto Lucio Valdivia).

FINALES DE COPA EN LA PAZ
DUSAN TOMO NOTA EN ORURO
MELGAR HACE SU BALANCE
BALDESSARI DICE SU VERDAD

Oruro: Draskovic en el estadio "Jesús Bermúdez". Nueva visita auscultando gente para la selección.

Nº 168

la revista de PRESENCIA deportiva

La Paz, lunes 18 de septiembre de 1995

Dirección: Miguel Velarde Tapia

IQUIQUE
Martes y sábados
LLOYD AEREO BOLIVIANO

EL TIGRE SIG

Sucre: Henry Vaca, de The Strongest, aparece peleando por la tenencia del balón ante un jugador de Independiente (Telefoto, Lucio Valdivia).

Sucre, 17 (Presencia), por Favio Pórcel.- En un encuentro que alcanzó contornos de suspenso y dramatismo en los últimos minutos, Independiente Petrolero se alzó con una significativa victoria frente a The Strongest de La Paz por dos goles a uno, en el marco de la sexta fecha del certamen de la Liga. Serafín Gareca y Mauro Blanco fueron los artífices del triunfo refinero con goles logrados a los 34 minutos del primer tiempo y 19' del segundo, respectivamente, en tanto que el descuento para el plantel visitante llegó a través de Tomás Gutiérrez a los 31' de la segunda mitad. Cerca de ocho mil espectadores presenciaron la jornada disputada en el estadio Patria de esta ciudad.

Pese a no haber jugado un gran partido, Independiente fue más que The Strongest. El dos a uno con el que conchuyó el encuentro, de ninguna manera reflejó la superioridad que marcó Independiente a lo largo de los noventa minutos. Netto y Gareca desperdiciaron innumerables oportunidades que pudieron haber establecido un marcador mucho más amplio.

The Strongest, de bajo rendimiento técnico, equivocó el camino al encarar el encuentro con un esquema exageradamente cauteloso. Pobló su sector defensivo hasta con seis hombres y fincó sus posibilidades de gol en la habilidad individual y oportunismo de Tomás Gutiérrez y Modesto Molina. Precisamente la persistencia de estos hombres, permitió a The Strongest llegar al descuento y lanzarse con todo en busca del empate que finalmente no llegó.

LOS GOLES

El partido tuvo dos facetas claramente definidas. El primer tiempo bastante defensivo, con fútbol de mediocampo y pocas oportunidades de gol.

El segundo, más ofensivo y con mayor dinámica y por lo tanto más emotivo. Hasta la primera media hora del encuentro sólo dos posibilidades para llegar a la apertura. Netto de Independiente no pudo capitalizar un excelente pase de Serafín Gareca, en tanto que Molina sólo frente al portero Daza de Independiente desperdiciaba la mejor oportunidad de gol para el conjunto paceño.

Una excelente jugada individual de Serafín Gareca permitió a Independiente adelantarse en el marcador. Con jugada de sombrero, Gareca estableció el uno a cero parcial con el que culminó el primer tiempo.

Entendiendo que no era suficiente garantía para consolidar su triunfo, Independiente se fue con todo sobre Marcelo Torrico, quien en un par de oportunidades salvó su portería de inminentes caídas.

Había empezado mejor Independiente en esa segunda etapa.

Sin embargo, aprovechando un grueso error defensivo, Molina no pudo vencer a Daza que se jugó todo para evitar el gol atigrado. Poco después, Gutiérrez en otra jugada también individual exigía a fondo al cuidapalos Daza de Independiente.

Tras superar estos momentos de apuro, Independiente, otra vez, se volcó sobre Marcelo Torrico. Mauro Blanco a los 19 minutos con remate suave pero bien ubicado decretaba el dos a cero parcial en favor de Independiente. En este lapso, Independiente estuvo más cerca del tres a cero que The Strongest del descuento. Netto, que definitivamente no estuvo a la par de otras jornadas, no pudo concretar en dos ocasiones.

Finalmente, cuando Independiente acentuaba su dominio, Tomás Gutiérrez, en la mejor jugada individual del cotejo, tras eludir a tres adversarios sometió a Ricardo Daza para establecer el dos a uno definitivo.

Por los ataques alternados, los últimos cinco minutos se hicieron tensos e interesantes; empero, quien estuvo más cerca del tres a uno fue Independiente al errar Netto solo frente al arco tras remate de Aguilar que estrelló el esférico en el travesaño. Buen triunfo de Independiente.

LA SINTESIS

INDEPENDIENTE 2

1.- Ricardo Daza
2.- Abdón Murillo
3.- José Suárez
4.- Víctor Menduiña (Jorge Menduiña)
5.- Omar Torrico
6.- Roberto Vaca
7.- Luis Aguilar
8.- Mauro Blanco (Oscar Arce)
9.- Saturnino Netto
10.-Serafín Gareca
11.-Eliseo Gerca (Juan Carlos Mendoza)
DT: Jorge Araneda

S. Gareca, 34' PT
Blanco,19'ST

ESTADIO: "Patria"
ARBITRO: Pedro Saucedo
JUECES DE LINEA: Gregorio Peñaranda, Reinaldo Campos
PUBLICO: 5.920 personas
Libres: 2.156
RECAUDACION: Bs. 43.098.-
TEMPERATURA: 21°C

THE STRONGEST 1

1.- Marcelo Torrico
2.- Amir Tacaná
3.- Gaspar Monte
4.- Olsen Borja
5.- Oscar Sánchez
6.- Pastor Aramayo (Willian Roca)
7.- Luis Sánchez
8.- Robert Arteaga
9.- Tomás Gutiérrez
10.-Henry Vaca (Avelino Vega)
11.-Modesto Molina
DT: Eligio Martínez

Gutiérrez, 31'ST

SUPERECONOMICOS de PRESENCIA

COCHABAMBA

Vendo terreno 10 hectáreas - Cochabamba Norte - Vinto. Telf. 042-27391 (9-15 sept.)

Vendo máquina inyectora de 10 estaciones para fabricar calzado plástico y plantillas PVC. Otra máquina inyectora para fabricar calzado deportivo. Más matricería entregamos funcionando. Ref.: Telf. 042-2-4731 Cochabamba. (9-11 sept.)

En Quillacollo vendo casita tipo chalet con cuatro dormitorios demás dependencias. Referencias Telf. 042-61463. (13-15 septiembre)

Para sus negocios en Brasil
Asesoramiento comercial y transporte (terrestre y aéreo) de mercadería hacia Bolivia. Llámenos en San Pablo al (11)273-8157, 274-2703 y fax (11)639983 (FICEBRAS) Y EN SANTA CRUZ AL 522616, 521242, Fax 520258 (CEINA LTDA). (20-25 agosto)

LA PAZ

EXCELENTES PRECIOS Y GARANTIA Computadoras COLOR 486DX4-100 $us.- 1207 486DX2-66 $US.- 1109 486 DLC-40 $US.- 929.- más Impresora de REGALO calle Prolongación Illampu. Esquina Rodríguez No. 407 Piso 1 oficinas 3 y 6 Fono 329035. (17-17 sept.)

EXCELENTES PRECIOS Y GARANTIA en Actualización, mantenimiento transformación y reparación de computadoras, partes, repuestos y accesorios. Calle Prolongación Illampu esquina Rodríguez No. 407 Piso 1 oficinas 3 y 6 fono 329035. (17-17 sept.)

No regale dinero adquiera computadoras flamantes 486 garantizados desde $us. 799.-colores disco duro expandible a 540 megas, aceptamos parte de pago computadores antiguos Galería Comercial del centro local 1A (Pérez Velasco). (17-17 sept.)

Transformamos computadores XT ó 286 a 486/66 desde $us. 350.- aceptamos como pago componentes antiguos, cambiamos monitor hércules por otro a colores, cambiamos discos duros antiguos por modernos capacidad mayor Galería Pasaje del Centro 1A. (17-17 sept.)

Computadores medio uso garantizados $US. 240, mantenimiento de computadores, repuestos, cargamos paquetes, discos duros cargamos desde $us. 15, vendemos partes de computadoras Galería Comercial del Centro 1A. (17-17 sept.)

Llantas
nuevas y usadas vendo, palas, retroexcavadoras etc. Frente Toyoya (cruce Viacha)
Tel: 822425 - 820479 (9-16 sept.)

Profesora norteamericana ofrece clases de inglés a particulares o grupos de oficina - Aimée Sullivan: 320366 (noches) ó 325011 (de 14:30 a 16:30). (17-18 sept.)

Espectacular oferta obtenga garantía seguridad en computadoras. 486DX2/66 color $us. 951.- paquetes a elección. muchos han desaparecido imitándonos no compre a fantasmas proteja su inversión Edificio 16 de Julio piso 14 Of. 2 (Prado). (17-17 sept.)

Transformamos computadores XT ó 286 a 486/66 desde $us. 350, aceptamos como pago componentes antiguos, cambiamos monitor Hércules por otro a colores, cambiamos discos duros antiguos por modernos capacidad mayor Galería comercial Pasaje el Centro 1-A. (10-10 sept.)

No regale dinero adquiera computadoras flamantes 486 garantizadas desde $us. 799. Colores, disco duro, expandibles a 540 megas, aceptamos como pago computadores antiguos. Galería Comercial del Centro. Local 1-A (Pérez Velasco). (10-10 sept.)

Computadores medio uso garantizado $us. 240, mantenimiento de computadores, repuestos, cargamos paquetes, discos duros, cargamos desde $us. 15. Vendemos partes de computadores. Galería Comercial del Centro 1-A.(10-10 sept.)

Espectacular oferta, obtenga garantía, seguridad en computadoras 486 DX2166 color $us. 927. Paquetes a elección, muchos han desaparecido imitándonos, no compre a fantasmas. Proteja su inversión. Edificio 16 de Julio piso 14 (El Prado). Of. 2. (10-10 sept.)

Alto Irpavi vendo lote Tel. 731854. (10-16 sept.)

Excelentes precios y garantía en actualización, mantenimiento, transformación y reparación de computadoras, partes repuestos y accesorios. Calle Prolongación Illampu esquina Rodríguez No. 407, piso 1, oficinas 3 y 6. Fono 329035. (10-10 sept.)

Bicicleta compro 363725 (9-15 sept.)

Extravío libreta Nº 1500157564 Banco Nacional queda anulada. (8-10 sept.)

Electricistas instalaciones reparaciones domiciliarias, industriales, garantizadas. Telf: 342151. Computadoras - Impresoras, monitores reparaciones garantizadas. Teléfono 342151. (30-18 sept.)

Anticrético 1 departamento calle Eyzaguirre # 1270 zona Cementerio. (14-15 Sep.)

Se necesitan maestros tapiceros para Santa Cruz, Villa Dolores Antofagasta El Alto calle 11. Ref. Casa Yolanda # 80 Telf. 821442. (14-17 Sep.)

Vendo máquina para churros argentino Tel. 372965. (15-16 septiembre)

Queda nula la factura # 000166. Ruc Nº 7311516 de Casa Tiahuanacu. (15-17 septiembre)

COTA COTA
Anticrético departamento amplio y nuevo 3 dormitorios y calefón, garaje y patio. Entrando calle 35 y la calle A entre 36 y 37 casa verde #6.

EN ANTICRETICO
Pequeño departamento zona central consta de 2 dormitorios, living, comedor, cocina y baño. Ref. 329122. (17-19 sept.)

Facturas robadas - quedan nulas
Nros. 238 - 250. RUC 3 7 0 4 6 4 5 IWCHAPT014
Nro. orden 0106361-8
Restaurant - "LAS DELICIAS" LLALLAGUA
(17-17 SEPT

OCASION
En venta cocina eléctrica americana. Ref. Telf. 364077.

Toyota Lexus 92
Vendo hermoso automóvil, full equipo. Telfs: 797110 - 415370. (16-17 septiembre)

VENDO GRUAS
De 3 Ton. y 5 Ton. para montar en camión:
Telf. 425517. Fax. 425707
Maestranza Escóbar, Santa Cruz. (15-18 septiembre)

Por extravío
De chequera de la cuenta corriente No. 315092-4 del B.B.A. extraviado el día 22 de agosto, queda sin efecto y nulidad. (14-16 Sep.)

Ocasión vendo casa
Como terreno 325 m2 zona comercial. 350369. (16-17 septiembre)

Oportunidad
$us. 195.000.- Dueño vende edificio 3 pisos Sopocachi Bajo, apto oficinas, informes 41-544214 - 41-4755. (17-17 sept.)

LIQUIDACION
CALZADOS DEPORTIVOS DE CUERO 5.000 PARES PRIMERA CALIDAD,. REF.: TEL. 316191 Y 316241. (14-16 SEPTIEMBRE)

EN COBIJA
Por motivo de viaje se vende una planta Beneficiadora de castaña con todas sus instalaciones y en funcionamiento. Con tres mil metros cuadrados de construcción. Teléfonos # 2788 y 2169 (9-12 sept.)

Para trabajo pesado... Fairbanks
Báscula mecánica portátil.
Capacidad 500 Kgr./1000 lbs.
Construcción robusta y de cómoda operación.
Plataforma 456x685 mm.
Escala graduada en kgrs. y lbs.
Fácil transporte.
Económica y no requiere mantenimiento.
Garantía de calidad
MOD. 1124
HANSA
Sociedad Comercial e Industrial HANSA Ltda.
EDIF. HANSA TELF. 314445 INT. 345
SUCURSALES EN:
EL ALTO - VILLA FATIMA - CALACOTO Y EN TODO EL PAIS

SOPRANO LIRICA PIANISTA Y VIOLINISTA
Ofrecen sus servicios para amenizar todo tipo de acontecimientos: matrimonios, bautizos, misas y otros. Telf: 770083 - 369039 (17-17 sept.)

REMISSES FLASH LOZADA
MODERNO - TRANSPORTE PARA EJECUTIVOS Y GENTE ESPECIAL
(Sólo 5 horas de viaje)
EXPRESOS A TODA HORA
ENCOMIENDAS - GIROS
Entre las ciudades de:
Cochabamba Av. Ayacucho No. 7279 Telf. 54341
La Paz: Terminal de Buses Caseta 20 Telf. 314430
Santa Cruz: Choferes del Chaco 28 Telf. 363625

MUCHA VELOCIDAD Y BAJOS SUELDOS EN MOTOCICLISMO

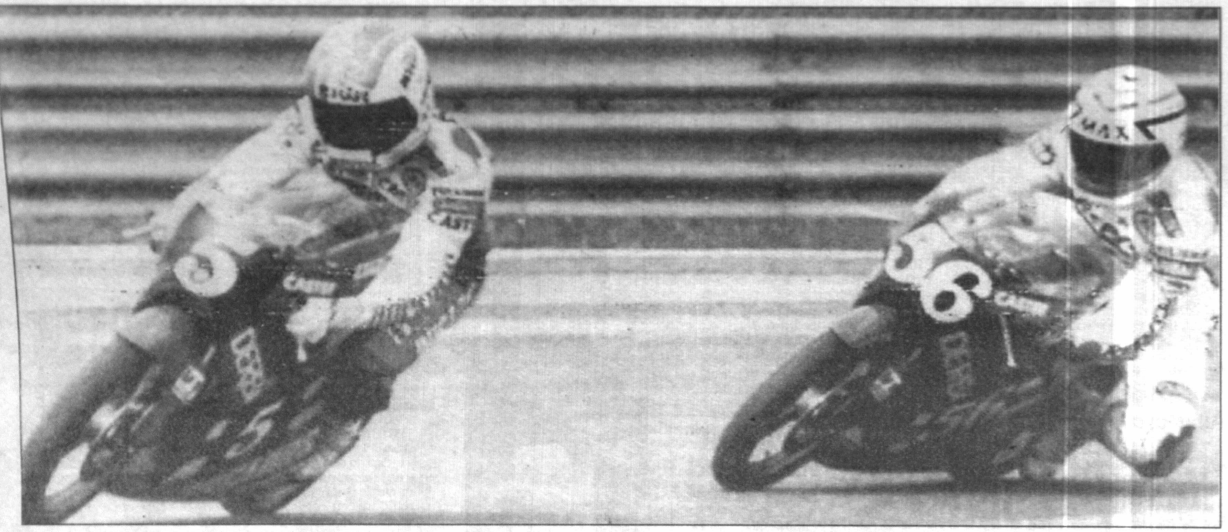

Sofocado por la Fórmula Uno, el motociclismo de alta velocidad está inmerso en una desesperada búsqueda de auspiciantes. Tras refugiarse bajo el ala protectora de Bernie Ecclestone, ahora tiene un dueño español, la agencia Dorna, que garantiza un millón de dólares para cada uno de los Grandes Premios de la temporada. Pero el dinero no llega a los pilotos.

Madrid (ANSA).- En el automovilismo de Fórmula Uno un segundo y un tercer puesto hacen un triunfo: en su equivalente de motociclismo, el de alta velocidad, tres segundos puestos hacen una media desilusión. Lo pusieron en evidencia los primeros Grandes Premios de la temporada de los campeonatos mundiales de automovilismo y motociclismo.

La comparación es verdaderamente desigual: un murmullo de la Ferrari, por ejemplo, supera a un rugido de la Aprilia. Y sin embargo la Aprilia, la industria de Noale (provincia de Venecia), es la única marca italiana presente en las tres categorías canónicas: es decir la 125, la 250 y la 500.

El motociclismo de alta velocidad -el japonés Itoh llegó, sobre el circuito alemán de Hockenheim, a los 308 kilómetros por hora- probó concederse incluso al gran patrón de la Fórmula Uno, el inglés Bernie Ecclestone. Pero su dinero siempre es poco, y la búsqueda de un gran auspiciante es una aventura que rara vez tiene final feliz.

Ahora hay un dueño español para este motociclismo, la agencia Dorna, la misma que hace tres años financió la operación Diego Maradona al Sevilla. El mismo año (1992) la Dorna llegó al mundo de las dos ruedas: para obtener la organización del campeonato mundial de motociclismo, la promesa a la federación internacional fue de 15 millones de dólares divididos en cinco años. Y ahora el contrato fue extendido por otros diez años, mediante el pago de 60 millones.

UN DUEÑO ESPAÑOL

La Dorna garantiza a las escuderías un millón de dólares por cada uno de los 14 Grandes Premios de la temporada. Dividiendo el total -14 millones- por los casi 90 pilotos del circuito, son 150.000 dólares anuales por piloto.

Pero esta cifra va a las escuderías, que destinan poco dinero a los conductores: así hay muchos que largan en las carreras, pero también motos precarias, y poca selección de valores. Gracias a la Dorna una escudería consigue sostener los gastos de una campaña mundial, pero para los pilotos no hay dinero a menos que intervenga un sponsor.

Las grandes ganancias -siempre relativamente: un máximo de 1,2 millones de dólares, la décima parte que un campeón de Fórmula Uno- llegan a pocos motociclistas: el australiano Dooahn y el norteamericano Schwantz en la clase 500, donde están bien pagos también los italianos Cadalora, Capirossi y Biaggi, campeón del mundo actual en la clase 250. Y punto. Pero calculando también los premios y los "fringe-benefits", en una temporada sin incidentes.

Sin embargo, el gran motociclismo de velocidad tiene un enorme encanto, tiene un buen público -especialmente joven- y una linda galería de personajes, desde los ya nombrados hasta los emergentes, incluso fuera de las pistas, como los managers: Giacomo Angostini, Kenny Roberts, Randy Mamola, todos fueron grandes campeones en el pasado.

UN MUNDO MUY JAPONES

El campeonato del mundo está articulado en 14 Grandes Premios: Australia (Eastern Creek), Malasia (Shah Alam), Japón (Suzuka), España (Jerez), Alemania (Nurburgring), Italia (Mugello), Holanda (Assen), Francia (Le Mans), Gran Bretaña (Donington), República Checa (Brno), Brasil (Río de Janeiro), Argentina (Buenos Aires), Estados Unidos y Europa (Cataluña).

Pero desde este año, para todos está la novedad de un campeonato europeo que acompaña -con carreras los sábados- a las competencias mundiales. Un campeonato europeo para un mundo que es muy japonés: tanto por la presencia de las "tres grandes" -Yamaha, Suzuki y Honda- como por los pilotos, desde Sakata (campeón del mundo de la clase 125, con una Aprilia) hasta los tres hermanos Aoki, capaces de subir todos al podio el mismo día y en su propio país.

Un mundo, además, donde dos tercios de los competidores están al servicio del otro tercio, en el sentido de que las clases 125 y 250 están fuertemente subordinadas a la 500, la única donde está permitido el uso del "muleto", la línea extrema de un motociclismo de velocidad donde las "superbikes", las motos de 600, 700 y hasta 1.000 cc, tienen sus campeonatos, pero son también "culpables" de presentar motos demasiado semejantes a las de serie.

Por Juan Vallejos
Especial de ANSA

UE ENFERMO

Sucre: El festejo de los jugadores de Independiente después del primer gol del partido (Foto Chang-Sucre).

Sucre: Un ataque de The Strongest que no prospera. Independiente ganó con merecimientos (Foto Chang-Sucre).

APUNTES DESDE EL ESTADIO "PATRIA"

Sucre, 17 (Presencia).- Después de mucho tiempo se observó en Sucre un cielo azul y sol radiante. La lluvia caída durante la noche del sábado despejó la humareda que por muchas semanas cubrió la ciudad. La temperatura estuvo cerca de los 25 grados.

ooo

En la víspera Universitario al vencer a POLICAR por tres goles a uno se proclamó como campeón del fútbol regional por sexta vez consecutiva. El partido disputado en el viejo estadio del morro de Surapata contó con apreciable número de simpatizantes del onceno estudiantil que celebró la obtención del título.

ooo

Entretanto en el partido preliminar de la jornada de hoy Real IPTK al vencer a JUVER por ocho goles a uno se clasificó como subcampeón del fútbol chuquisaqueño ganando el derecho de jugar junto a Universitario la Copa Simón Bolívar.

ooo

Aurelio Zambrana, presidente de la Asociación de Fútbol Sucre, mostró su preocupación por la deficiente actuación del seleccionado chuquisaqueño en el Torneo Nacional Sub 18. Al empatar con Potosí, Chuquisaca quedó al margen del certamen. "En otra será", dijo Zambrana.

ooo

En relación a otras jornadas de Liga, pocas autoridades llegaron al estadio Patria para presenciar el cotejo Independiente - The Strongest. Se observó en el palco de autoridades al presidente de CORDECH, Franz Barrios, que festejó el triunfo de Real IPTK de quien es su presidente honorario. En graderías de preferencia también fue visto el Senador Gastón Encinas declarado hincha de Independiente.

ooo

En las horas precedentes se confirmó que los trabajos complementarios a efectuarse al interior de las graderías del estadio Patria tendrán un costo de un millón de dólares aproximadamente. Por compromiso ya oficial se sabe que la Alcaldía aportará 200 mil, la prefectura 300 mil; restando financiar cerca de medio millón de dólares.

ooo

Sobre el mismo tema, las obras de construcción de la curva sur arrancarán a mediados del próximo mes. Dicha curva con presupuesto ya financiado tendrá un costo aproximado de 500 mil dólares americanos. Este monto fue financiado por CORDECH y el FNDR.

ooo

Pedro Saucedo, árbitro de cotejo, ingresó al campo de juego faltando quince minutos para las 16:00 horas. El trío de jueces sorprendió al reactualizar el uniforme de color negro.

ooo

Cerca de ocho mil personas presenciaron el cotejo que ganó Independiente. Las banderas del cuadro local ganaron en número en relación a las atigradas. Una banda de músicos que se instaló en la tribuna de popular ambientó la jornada de fútbol.

ooo

Pese al dominio de Independiente, el partido fue aburrido en el primer tiempo. El segundo, por las oportunidades de gol fue llevadero e interesante.

ooo

Eligio Martínez, director técnico de The Strongest, reconoció el triunfo de Independiente como justo. "Nos faltó más agresividad por parte de nuestros atacantes. Sobre el final nos lanzamos en pos de empate", dijo Martínez que hoy reemplazó a De Lacerda.

ooo

Ricardo Daza, portero de Independiente, fue elegido como el mejor jugador del encuentro. Ovación de Radio La Plata le hizo entrega de un hermoso presente.

ooo

Ya se comenta lo que podrá ser el partido clásico entre Stormers e Independiente el próximo domingo. ¿Podrá Independiente romper la hegemonía stormista?...

Venció y es único líder en su grupo

A GUABIRA NO LE RESULTO FACIL

Santa Cruz: Los jugadores de Guabirá festejan uno de los tantos con que vencieron a Stormers (Telefoto PRESENCIA).

Santa Cruz, 17 (Presencia) **por Gonzalo Valenzuela.-** Guabirá anda derecho, esa es la primera lectura. En la segunda etapa fue superado por Stormers, que estuvo cerca de empatar, pero al final terminó ganando por dos goles de diferencia, al establecer, en el último minuto del partido, el 3 a 1 final con que concluyó la brega.

MEJOR GUABIRA

En la primera etapa el equipo rojo fue claramente superior a su adversario, jugó mejor, bien parado en la cancha, con un medio campo de alto rendimiento ofensivo y con llegadas peligrosas para el arco rival.

Stormers, en contrapartida, se mostró como un equipo anodino, ofensivamente, con un medio campo batallador, pero sin creatividad, y, lo peor, como un equipo que dio muchas ventajas a sus adversarios.

La victoria azucarera comenzó a gestarse en el minuto 10, cuando Vega cometió una ingenua falta penal en contra de Castillo y que Amarilla se encargó de convertir en gol. Si bien la apertura del marcador llegó por una vía no muy ortodoxa, ya a esa altura del partido, aunque parezca una exageración, Guabirá comenzaba a merecer la ventaja.

A los 28, luego de una evidente superioridad de los locales, llegó el segundo gol, convertido por el goleador del certamen, Juan Berti Suárez, con golpe de cabeza, luego de una notabla jugada de Céspedes, por la punta izquierda.

Durante el primer tiempo Guabirá pudo haber convertido un par de goles más y cuando ambos equipos se retiraron al descanso, quedó la impresión de que en el segundo tiempo, los líderes del grupo, definirían ámpliamente en su favor, el partido.

El ingreso de Díaz de Oliveira por Flores y de Mancilla por Enríquez, en Stormers, mejoraron el rendimiento de este equipo, que además ya no dio tantas ventajas como en la primera etapa. Guabirá empezó a sentir la presencia de un delantero con más categoría, como el brasileño Oliveira, y al mismo tiempo que se producía la levantada visitante, los rojos comenzaron a perder jerarquía.

A los 20 minutos el arquero Rea le regaló una opción a Nelson Suárez, saliendo a destiempo a buscar un eventual centro, dejando un gran boquete en su arco, que fue aprovechado por el delantero visitante para acortar las cifras.

De ahí en adelante el local se vio superado por Stormers, que a los 41 minutos estuvo muy cerca de empatar, salvando Bernardo Rea. Sobre el final, para confirmar eso de que Guabirá anda derecho, Santivañez marcó el tercero, con un tiro desde unos 35 metros, pero que, como lo reconoció el propio jugador, su intención fue levantar un centro y le salió un golazo.

Guabirá con esta victoria, que pareció que sería facil y fue muy sufrida, quedó como único lider de su grupo y continúa invicto.

La actuación del árbitro Oscar Zapata la podemos considerar buena.

LA SINTESIS

GUABIRA 3		STORMERS 1
1 Bernardo Rea		1 Gustavo Geloz
4 Carlos Santistevan		2 Pedro Suheiro
2 Gustavo Paredes		5 Carlos Salvatierra
6 Martín Cruz Díaz		3 Sandro López
3 Rolando Rea		4 Luis Vega
8 Sergio Castillo		8 Juan C. Farell
5 Aldo Velarde (15 Juan C. Levis)		6 Edson Flores (15 Eliel D. de Oliveira)
10 Julio César Amarilla		10 Jorge Suárez
11 Rodolfo Céspedes		7 Arturo Enriquez (16 Mario Mancilla)
7 Róger Cruz (16 Líder Paz)		9 Pablo Sosa
9 Juan B. Suárez.		11 Carlos Ayala (14 Nelson Suárez)
DT: Juan C. Sánchez		DT: Juan Farías
Amarilla, 10' PT (penal) Suárez, 28´ PT Santistevan, 45 ST		N. Suárez, 20' ST

ESTADIO: Tahuichi Aguilera
ARBITRO: Oscar Zapata
JUECES DE LINEA: Harold Valda y Julio Céspedes.
TEMPERATURA: 29°

APUNTES DESD

Poco público, más aún tratándose de una jornada doble en la que dos clubes deben compartir la recaudación. Unas 4.000 personas presenciaron los partidos en una tarde calurosa.

ooo

El presidente de la Liga, Guido Añez, tal como aconteciera anoche, durante el partido Oriente con Destroyers, mantuvo una amena charla con Juan Carlos Carotti, el técnico de Guabirá, que recién el martes reasumirá su trabajo. Añez es confeso hincha de Guabirá.

ooo

Juan Carlos Durán, en el intermedio del partido Real con Wilstermann, bajó al vestuario de su equipo, acompañado de Ignacio Talavera, donde estuvo escaso tiempo. Nadie supo qué bajó a decirles a los jugadores, pero lo cierto es que su rendimiento en el segundo tiempo, fue peor que en el primero.

ooo

A pocos minutos del final del segundo partido, Balcazar golpeó duramente a Angola y el morocho delantero de Wilstermann salió en camilla, con una luxación en el tobillo.

Boliviano marcó el segundo tanto de su equipo

SANCHEZ FIGURA DEL BOAVISTA EN TRIUNFO SOBRE EL CHAVES

Lisboa, 17 sep (EFE).- El Guimaraes lidera con los mismos puntos que el Boavista pero mayor diferencia de goles, el campeonato portugués de fútbol de Primera división, a la espera del encuentro que disputará mañana el Oporto ante el Leza y con el que se completará la cuarta jornada.

El Guimaraes, que el martes pasado se impuso al Standard de Lieja belga en la Copa de la UEFA por 3-1, dio otra demostración de vitalidad y goleó al Unión de Leiria por 3-0.

El Boavista ganó a domicilio al Chaves (2-3) en un partido muy emocionante con tres goles en los últimos cinco minutos, uno de los cuales fue firmado por el boliviano Erwin Sánchez.

Guimaraes y Boavista marchan invictos, al igual que el Oporto, que mañana visitará al Leza. También mañana se jugará el Sporting de Lisboa-Campomaiorenses, mientras que el Amadora y el Benfica se enfrentarán esta noche, aunque sólo los oportistas tienen opciones al liderato.

En el Chaves-Boavista, Sánchez entró a los 61 minutos, pero tuvo una intervención decisiva en la reacción de su equipo, en desventaja desde los 50 minutos.

A los 63, el Boavista igualó con un penalti anotado por el brasileño Artur y, a los 85, Sánchez, en una incursión individual, situó el marcador a favor de su equipo (2-1).

El Chaves empató a los 88 minutos por medio de Rui Loja, pero en los instantes finales, el boliviano impulsó un contragolpe veloz que culminó con el tanto que dio la victoria al Boavista.

En el Guimaraes-Leiria, los locales llegaron gozaban de una ventaja de 2-0 en los primeros 11 minutos. El tercer gol llegó en la recta final del partido.

Ante el Farense, el Belenenses comenzó mal, pues encajó un gol a los 27 minutos, pero empató a los 39. A tres minutos del final, César Brito, ex-Benfica, firmó el gol de la victoria.

El Tirsense venció al Marítimo (2-1), el Braga superó a domicilio y con gran facilidad (1-2) a su vecino Gil Vicente y el Salgueiros empató 0-0 con el Felgeuiras.

Erwin Sánchez

Sindicato de futbolistas

DESIGNARAN A DIEGO "PRESIDENTE CREADOR"

NAPOLES, 17 (ANSA) - Diego Maradona será designado "presidente creador" del primer Sindicato internacional de futbolistas que será fundado mañana en París, anunció hoy en Nápoles el abogado del astro argentino, Vincenzo Siniscalchi.

Siniscalchi aseguró que el Sindicato contará con el apoyo de varios de los más importantes astros del fútbol mundial, como el brasileño Romario, el holandés Ruud Gullit, el francés Eric Cantona y el italiano Gianfranco Zola, que serán designados "embajadores del fútbol en el mundo".

El abogado napolitano, acompañado por su colega francés Jaques Sagot, dijo que el Sindicato cumplirá una voluntad varias veces expresada por Maradona, referida al principio de solidaridad entre los jugadores de todo el mundo, con particular apoyo a los países en vías de desarrollo.

La asamblea constituyente se reunirá mañana a las 13.00 hora de Francia y a su término está prevista una conferencia de prensa, con la asistencia del propio Maradona, quien hoy partía de Buenos Aires hacia París para asistir a la cumbre.

La cumbre de jugadores, que no busca enfrentamientos con la FIFA, máximo organismo del fútbol mundial, pero sí "clarificar algunos aspectos", según dijo Maradona en Buenos Aires, se celebrará en el Hotel Le Meridien Etoile, de París.

Diego Maradona

VIAJE

BUENOS AIRES, 17 (ANSA).- Después de ocupar portadas de revistas, programas de TV y titulares de diarios durante semanas y semanas, Diego Maradona partió hoy en silencio de Buenos Aires con destino a París, donde mañana será figura central de la cumbre que buscará crear el primer Sindicato internacional de futbolistas.

El astro partió sorpresivamente sin formular declaraciones a la prensa, que había asistido primero en gran número a la práctica que realizó hoy Boca Juniors -y a la que él había anunciado su asistencia- y luego al Aeropuerto de Ezeiza, en ambas ocasiones sin éxito.

La silenciosa partida de Maradona agregó más incertidumbre sobre el real estado físico del jugador, quien el 30 próximo retornará a las canchas en las filas de Boca, enfrentando amistosamente a Corea del Sur en Seúl.

Amistoso "U" de Chile-San Lorenzo

POBRE ACTUACION DE GUSTAVO QUINTEROS

BUENOS AIRES, 17 (ANSA).- Universidad de Chile goleó 4-0 a San Lorenzo de Almagro, actual campeón del fútbol argentino, en un partido amistoso jugado hoy en Buenos Aires y conquistó el trofeo Campeón Trasandino.

Rodrigo Goldberg a los 28 y 60', el argentino Juan Carlos Ibañez a los 35' y Cofre a los 90' marcaron los goles del campeón chileno. San Lorenzo desperdició la oportunidad de abrir la cuenta cuando el arquero visitante Sergio Vargas (de nacionalidad argentina) detuvo un penal a Javier Netto, a los 21'.

San Lorenzo, que alineó en su valla al arquero internacional uruguayo Fernando Alvez y al zaguero boliviano Gustavo Quinteros, ambos de pobre labor, jugó practicamente con su formación titular, lo que da gran realce a la notable goleada de Universidad de Chile, aunque el partido tuvo siempre un ritmo de amistoso.

El resultado marca además un curioso rendimiento respecto del campeón argentino, un equipo avaro y muy equilibrado cuando obtuvo el título, en junio pasado, pero que en los últimos partidos golea o es goleado, sin términos medios.

El partido se jugó en la cancha Nuevo Gasómetro, de San Lorenzo, aprovechando el receso de hoy en el fútbol de Argentina, a raíz de que la selección albiceleste juega este miércoles ante España en Madrid.

Así formaron los equipos: San Lorenzo: Alvez (45' Angelucci), Escudero, Arévalo, Quinteros, Manusovich, Rivadero, Cenci, Netto (45' Alex Comas), Ortega Sánchez, Arbarello (8' Rossi) y Biaggio (45' Esteban González). DT: Héctor Veira.

U. de Chile: Vargas, Castañeda (75' Quiroga), Fuentes, Romero, Ponce, Musri (45' Silva), Mardones, Mora, Leo Rodríguez, Goldberg e Ibáñez (81' Cofre). DT: Hugo Carballo.

Arbitro: Javier Castrilli.

MILLONARIA FIANZA OFRECE PADRE DE GRAF

BONN, 17 (ANSA).- El padre de la tenista Steffi Graf, Peter, ofreció a la justicia alemana una caución de 9,5 millones de dólares que le permita abandonar al menos provisoriamente la cárcel, dónde lleva ya siete semanas, acusado de evasión fiscal.

La libertad provisoria fue pedida por los abogados defensores de Graf, convencidos de que no existe ningún peligro de fuga de su cliente y se aguarda que mañana se conozca la respuesta del juez que entiende en la causa.

La información fue suministrada por uno de los abogados de Graf, Peter Slania, en el programa de TV "Los temas del día", de la primera cadena Ard.

Slania explicó que la larga permanencia de Graf en prisión causó un enorme daño psíquico a su cliente.

MARADONA PUEDE VOLVER A LA SELECCION DICE PASSARELLA

Madrid, 17 sep (EFE).- Daniel Passarella, seleccionador de fútbol argentino, dijo hoy, en la primera conferencia de prensa que ofreció tras su llegada a Madrid, que "todos los jugadores tienen posibilidades de formar parte del equipo, incluido Diego Maradona".

Passarella, cuyo equipo se enfrentará el miércoles a España en un amistoso que se disputará en el madrileño estadio Vicente Calderón, no quizo dár más detalles sobre una hipotética convocatoria del jugador del Boca Juniors, que el próximo día 30 volverá a los campos tras cumplir una sanción de 15 meses de suspensión por dopaje.

El seleccionador argentino tampoco apuntó ninguna novedad respecto al motivo que le ha llevado a prescindir de Fernando Redondo, jugador del Real Madrid, en esta convocatoria para el partido ante España. "No tengo nada que aclarar sobre Redondo", dijo y volvió a reiterar que "el motivo no es el pelo".

"El asunto del pelo no es excluyente. Si un jugador no quiere acceder a esta petición mía, que sólo obedece a una cuestión estética, esto no le excluye del equipo nacional. La selección argentina está por encima de nombres y de hombres, y si un jugador es indispensable tiene que jugar", indicó.

Passarella hizo hincapié, una vez más, en que el único motivo de que Redondo no haya sido convocado es que el jugador le dijo que no es "polifuncional".

"Cuando hablé con Redondo le dije que a mí me gusta disponer de hombres polifuncionales y, ante su negativa, mi recurso es buscar jugadores que puedan hacerlo", manifestó el seleccionador.

JULIO CESAR CHAVEZ RETUVO TITULO DE LOS SUPERLIGEROS

Las Vegas (Nevada, EE.UU.), 17 sep (EFE).- El púgil mexicano Julio César Chávez consiguió anoche su victoria número 96 al derrotar por decisión unánime al keniano David Kamau, en pelea disputada en Las Vegas, y conservó su título mundial del peso superligero del Consejo Mundial de Boxeo (CMB).

A pesar de que Chávez comenzó la pelea un poco lento, y recibió bastantes golpes del africano que parecía que dominaba el combate, los jueces dieron ganador unánimemente al ídolo mexicano, y le concedieron el triunfo en el día de la celebración de la "Independencia de México".

Pero Chávez, en el quinto asalto, tuvo sus mejores tres minutos del combate con buenas combinaciones de golpes en las que mostró su calidad, de la que hasta ese momento no había hecho gala.

El juez Carol Castellano dio ganador a Chávez por 117-110, Arek Hongtongkam por 116-112 y Larry O'Cannell por 116-114, con lo que ganó su trigesimocuarta pelea con el título en juego.

En el octavo asalto, Chávez mandó a la lona de un directo a Kamau, aunque parte del público protestó porque la caída más parecía un resbalón del africano que producto del golpe de Chávez.

A pesar de la victoria, Chávez no logró su segundo objetivo en este desafío, que era igualar el récord del legendario Joe Louis, que ganó por K.O. 22 combates con el título en juego.

"No creo que los primeros asaltos fueron lentos, lo que pasó fue que Kamau me golpeó varias veces con el codo y la cabeza, a pesar de lo cual controlé la pelea en todo momento", comentó Chávez, que se llevó una bolsa de un millón de dólares.

"Soy un excelente boxeador, demostré que soy un gran campeón ya que estaba enfermo y peleé, y he demostrado que sigo siendo Julio César Chávez", agregó.

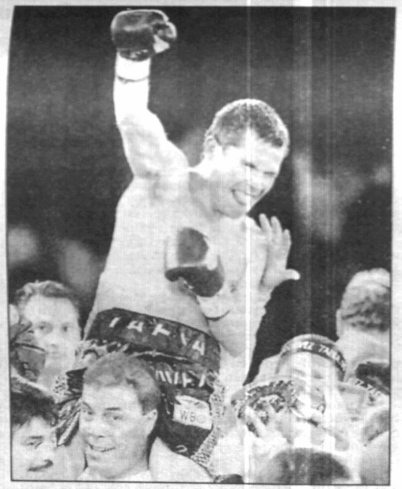

Las Vegas: El mexicano Julio César Chávez festeja su victoria, que le permitió retener el cetro de los superligeros (Reuter).

REAL PERDIO EN ESPAÑA

Madrid, 17 sep (EFE).- El centrocampista argentino Fernando Redondo fue el blanco de las críticas de los aficionados tras la nueva debacle del Real Madrid, que sumó hoy su segunda derrota consecutiva en casa al ser superado por el Oviedo (2-3) en la tercera jornada de la Liga de fútbol de España.

El campeonato sigue encabezado por el Atlético de Madrid, que ha comenzado como un ciclón y sólo conoce la victoria, seguido por el Español, también con nueve puntos. El Barcelona dejó atrás zozobras precedentes y goleó a domicilio al Real Zaragoza (0-3) y el Deportivo ganó con algunos apuros al débil Salamanca (2-0).

El Real Betis es otro de los equipos dispuesto a estar entre los mejores durante todo el campeonato. Hoy ganó a domicilio al Rayo Vallecano por 1-2.

El Sporting de Gijón sumó su segunda victoria de la temporada al ganar por 4-2 al colista Racing de Santander, que aún no ha podido sumar ningún punto.

El Tenerife se llevó un punto del campo del Celta, que no sacó provecho de su doble ventaja en el marcador durante el partido.

El Compostela, que ya dio la campanada hace una semana al ganar por 4-0 al Deportivo, se aseguró el sábado el apelativo de equipo revelación de la temporada al empatar sin goles en Valladolid, resultado que además le permite seguir presumiendo de ser el único imbatido de Primera División.

El Valencia y el Sevilla se rehabilitaron de sus titubeantes comienzos ligueros al vencer respectivamente a la Real Sociedad (2-1) y Mérida (0-2).

JUVENTUS Y MILAN LIDERES EN ITALIA

ROMA, 17 (ANSA).- Milán, que venció 2-1 a Roma con dos goles del liberiano George Weah, y Juventus, que superó 1-0 a Vicenza con gol de Gianluca Vialli, quedaron como únicos punteros del campeonato de fútbol de Italia, tras completarse hoy la tercera fecha del torneo.

Lazio, que empató 3-3 con Lazio jugando con un hombre menos, dejó la punta y quedó como único escolta, en una jornada que tuvo un solo gol latinoamericano, a cargo del argentino Abel Balbo, de Roma.

Quizás la nota de hoy fue la clara derrota de Parma como visitante ante Sampdoria con 3-0, pero también resultó significativa la victoria fuera de casa de Napoli ante Atalanta por 3-1.

El campeón de la temporada pasada se impuso ajustadamente a un recién ascendido Vicenza, muy bien organizado y peligroso en los contragolpes, que quizás hubiera merecido el empate. El gol juventino, fue conseguido a los 22' con gran oportunismo por el "renacido" Gianluca Vialli, que ahora suma 114 tantos en su trayectoria en la Serie A.

Juventus, junto con Milán, se mantiene en el primer lugar de la tabla a puntuación plena con 9 puntos en 3 partidos, mientras que Vicenza queda con los 3 puntos que ya tenía.

Lazio (7 puntos), que perdía primero 2-0 y luego 3-1, logró empatar como visitante ante un sorprendente Bari (2 puntos), pese a quedar con 10 hombres a los 45', por expulsión de su defensa Gottardi por doble amonestación.

Uno de los equipos a los que en principio se consideraba entre los favoritos para el "scudetto" 1995/96, Parma, cayó sin atenuantes frente a un brillante equipo de Sampdoria por 3-0, ratificando que se halla en un pésimo momento.

Napoli sorprendió con un buen triunfo por 3-1 ante Atalanta en su visita a Bérgamo.

Fiorentina (6 puntos) se impuso por 3-1 a Cagliari (0 punto), donde empieza a peligrar la permanencia en el cargo del DT Giovanni Trapattoni.

Otro entrenador con problemas es Ottavio Bianchi, de Inter (4 puntos), que no pudo ir más allá de un empate 0-0 en el estadio de San Siro, ante el recién ascendido Piacenza, que consiguió su primer punto en la tabla.

También obtuvo hoy su primer punto Padova, que empató 1-1 en su cancha con otro grande venido a menos, Torino (4).

Finalmente, Udinese (3) batió 3-2 a Cremonese (1) en un encuentro que se resolvió en la última media hora.

Le ganó anoche a Real en Santa Cruz

WILSTER ENCONTRO SU SALVADOR

Santa Cruz, 17 (Presencia) por Gonzalo Valenzuela.- El partido entre Wilstermann y Real Santa Cruz resultó un verdadero concierto de pelotazos, imprecisiones y rebotes para cualquier lado. Wilstermann tuvo una buena oportunidad a los 8 minutos de iniciado el partido, por una falta en las cercanías del área adversaria y Urruti la aprovechó con un impecable tiro libre que hizo estéril el esfuerzo de Bernuncio.

Con ese gol ganó la visita, y lo hizo con justicia, porque sin necesidad de tirarse atrás, solventó, cada vez con mayor tranquilidad, a medida que la gente de Real Santa Cruz perdía la tranquilidad, esa magra ventaja y terminó ganando sin sobresaltos, habida cuenta la incapacidad futbolística que hoy mostró el equipo merengue.

Antes y después de gol de Urruti, Real Santa Cruz se arrastró por la cancha, jugando sin claridad, buscando a través del pelotazo llegar al área adversaria, chocando y perdiendo, paulatinamente, la opción de al menos igualar el partido.

Y si durante la primera etapa Real Santa Cruz, pese al empeño de Soto, Flores y Suárez, aunque este demasiado individualista y muy propenso a golpear, hizo poco para llegar al empate, en el segundo tiempo las respuestas ofensivas fueron menores, y lo peor, el rendimiento global del equipo fue defectuoso, sumándose a ello numerosas fallas individuales.

Dio la impresión que la presencia de su presidente en los vestuarios, al terminar el primer tiempo, tuvo un efecto contrario, al que seguramente buscó Durán cuando se dirigió hasta allí, y algunos errores, realmente infantiles en los pasajes finales del partido, fueron la imagen y el símbolo para rubricar una noche para el olvido futbolístico, que tuvo un dictamen unánime de la gente. Silbidos, reprobación, el grito hiriente al despedir a las cabezas gachas que se perdían en el vestuario.

Wilstermann, con más orden, sin necesidad de extremar recursos defensivos, por la inoperancia del adversario, defendió bien y hasta con tranquilidad su ventaja y sobre el final incluso estuvo cerca del segundo, pero en ambas oportunidades, Bernuncio ahogó el grito de gol con dos excelentes atajadas.

Real Santa Cruz, a este paso, se despedirá de la lucha por la clasificación, pero además dejó como preocupación fundamental su bajo nivel de juego.

Para completar un mal partido, también la actuación del árbitro Alfredo Bernal estuvo a tono, dejando pasar muchas faltas, como la que provocó, por ejem-

Santa Cruz: Bartomioli, arquero de Wilster, aparece esforzándose para tapar un balón que tenía destino de red (Telefoto PRESENCIA).

DE EL TAHUICHI

ooo

Amarilla, al terminar la primera etapa, y cuando le consultaron porque había pateado el penal y no Suárez, dejó en claro que él siempre patea los penales y que en una anterior oportunidad, ante Ciclón, fue a sugerencia de Amarilla, que su compañero ejecutó el segundo penal. Agregó que él procurará que Suárez siga haciendo goles para ser el goleador del campeonato.

ooo

Desprolija la vestimenta de los árbitros del partido preliminar, ya que mientras el árbitro Oscar Zapata vistió una camisa amarilla, sus colaboradores, Valda y Céspedes, jugaron con camisas negras. Nos parece que los tres árbitros deberían vestir de idéntica manera, para así poder exigir a los jugadores mayor prolijidad en su uniforme.

ooo

Promediando el partido, el jugador Salvatierra de Stormers se sacó las canilleras y las tiró fuera de la cancha. El árbitro de inmediato le ordenó que se las vuelva a poner, tal como lo señala el reglamento.

LA SINTESIS

REAL 0

1 Juan Bernuncio
2 Rodrigo García (15 Adilson Charupá)
5 Juan C. Balcázar
3 Fernando Alba
4 Armando Ibáñez
8 Adrián Soto
6 Ricardo Martínez (13 Edmundo Saavedra)
10 Luis Suárez (14 Marcio Tórrez)
7 Franklin Flores
9 Víctor H. Antelo
11 Wálter Maladott.
DT: Raúl Pino

ESTADIO: Tahuichi Aguilera
ARBITRO: Alfredo Bernal
JUECES DE LINEA: Juan C. Arroyo y Wilson Galvis.
PUBLICO: 4.000 personas aproximadamente.
TEMPERATURA: 28°

WILSTER 1

1 Fernando Bartomioli
2 Ricardo Torrico
5 Norberto Kekes
3 Rafael Salguero
4 Javier Zegarra
8 Wilson Cortez
6 Zozimo Meneses
10 Berti Vaca
7 Juan J. Urruti
9 Jairo Torrico (15 Angel Treviño)
11 Demetrio Angola (14 Antoninho de Jesus)
DT: Salvador Ubaldo Roa

Urruti, 8' PT

Ciclón fue hueso duro de roer

DIFICIL Y AGONICA VICTORIA "SANTA"

ORURO 17 (PRESENCIA) por Wálter Barriga A..- San José consiguió esforzado y agónico triunfo sobre Ciclón por tres a uno.

La intensidad de la lucha, con correcta actitud defensiva de Ciclón y la perseverancia ofensiva de San José sumado al oficio de sus jugadores, que en seis minutos convirtieron dos hermosos goles de Paniagua y Rikard Terán, conformaron al público con un resultado satisfactorio, que relegan a un segundo plano los errores defensivos del local y algunos fracasos individuales que deberán corregirse, para próximos compromisos. En Ciclón se debe destacar la disciplina táctica y el trabajo efectivo de Ceballos, que estuvo a punto de lograr el empate y aún el triunfo y se resignó con la derrota.

Unas cinco mil personas asistieron al estadio Bermúdez, para observar el partido entre San José y Ciclón, en una tarde gris en el primer tiempo, con lluvia, que mejoró en el tramo final cuando apareció el astro rey, asociándose a la fiesta del fútbol liguero Copa "Germán Aramayo Jordán".

Oruro: Un pasaje del encuentro que San José le ganó a Ciclón por tres goles a uno (Foto PRESENCIA).

LOS GOLES

El angoleño César Hugo Lopes Da Silva, que debutó en San José como local, fue el encargado de abrir la cuenta a los 42 minutos, cuando Miguel Terán cobró un tiro de esquina que cabeceó al centro Freddy Cossio recibiendo Lopes que de media vuelta con el botín izquierdo colocó el balón en el ángulo superior izquierdo del golero Rojas, que no pudo llegar pese a su estirada, concluyendo los primeros 45 minutos con el marcador 1-0, en favor de San José.

En la complementaria Patricio Rivas niveló las cifras a los 80 minutos, el mérito es de Ceballos que aprovechó un error de Jorge Cossío, que rechazó mal y el mediocampista se perfiló por derecha y cedió en bandeja a Rivas, quien observó la salida del portero Laime y le hizo el sombrero, el balón fue a dormir a las redes ante la desilusión del público y sorpresa de los "santos", dejando la cuenta 1 por 1.

El empate despertó el ataque local, que se fue con todo en busca del triunfo; en el minuto 85, Martínez se encargó de cobrar un tiro libre desde la izquierda del marco de Higa, que sustituyó a Rojas, el balón fue empalmado por Paniagua que infló las redes venciendo al arquero visitante estableciendo el 2-1, transitorio, pues San José persistió en el ataque, al expirar el partido, Paniagua recibió un pase por la izquierda burló a Narváez y encaró a Higa con remate cruzado, que no pudo contener el meta y apareció Richard Terán que con arco desguarnecido concretó el tercer tanto, para sellar el triunfo de San José por 3-1. Ante la alegría de los hinchas, San José ganó justificadamente, pero sufrió porque Ciclón fue un digno rival, que luchó hasta el final pero no pudo evitar la caída.

LA SINTESIS

SAN JOSE		CICLON
3		1
1.- Carlos Laime		1.- Carlos Rojas (Pedro Higa)
2.- Marco Uriona (Javier Paz)		2.- Manuel Trigo
3.- Freddy Cossío		3.- Oscar Mendoza
4.- Jorge Cossío		4.- William Narváez
5.- Hugo Rodríguez		5.- Alvaro Calustro
6.- Eduardo Villegas (Richard Terán)		6.- Omar López
7.- Roly Paniagua		7.- Abel Uriona
8.- Miguel Terán		8.- Nicolás Trujillo (Angelo Paz)
9.- José Ernesto Campos		9.- Patricio Rivas
10.- Rafael Martínez		10.- Marcelo Ceballos
11.- Hugo César Lopes		11.- José Luis Morales
DT: Walter Roque		DT: Aniceto Roldán
Lopes, 41' PT Paniagua, 40' ST Terán, 46' ST		Rivas, 35' ST

Estadio: Jesús Bermúdez
Arbitro: Juan Carlos Lugones
Jueces de línea: Eufronio Canqui y René Coca
Público: 5.000 personas aproximadamente
Recaudación: No se dio a conocer
Temperatura: 12 º C.

Concurrido certamen golfista en Mallasilla

SORIA SE HIZO DEL "CONFRATERNIDAD..."

Bernardo Soria se adjudicó el decimoséptimo torneo de golf Confraternidad Boliviano-Japonés que se disputó exitosamente en los links de Mallasilla, sábado y domingo.

Para los 36 hoyos bajo la modalidad de stroke play con 100 % de handicap, Soria registró 133 golpes, superando estrechamente a Jorge Tedesqui, segundo de la clasificación, que empleó un golpe más.

Competencia que tuvo la virtud de estrechar más la amistad entre los socios del club Mallasilla y la colonia japonesa, habiéndose desarrollado bajo un marco de fiesta y un sol abrazador.

Gastón Mendez, que igualó en puntaje con el segundo Tedesqui, se resignó al tercer casillero por cuanto en la primera vuelta la anotación favoreció a su circunstancial contendor en la ya determinada definición.

En las posiciones posteriores de la categoría principal se situaron: Federico Csapek con 135 golpes, Hiroshi Nikaido 138 y Marcelo Wilde con 141.

SENIORS

Fernando Sánchez de Lozada se hizo acreedor al triunfo en la categoría seniors, con un registro de 131 golpes; Guillermo Zalles fue el inmediato clasificado con 136, mientras que para el tercer lugar con 137 Carlos Ormachea.

Por su lado en cuarto lugar se ubicó Raúl Palazuelos con 141 y quinto resultó Jorge Zamora con 141 golpes.

DAMAS

Elia María Asbún fue cómoda ganadora del torneo femenino, con una anotación considerada interesante, para el recorrido de 36 hoyos Elia empleó 135 golpes, segunda fue Mercedes Ishuu con 140 y en el tercer puesto Eliana Zapata con 146 golpes.

En las ubicaciones posteriores emergieron Rosario de Otero con 149 y quinta Kyung Soo Kim con 155.

INFANTIL "A"

Para Miguel Asbún fue también un domingo de victoria, para 18 hoyos de recorrido, se anotó 99 golpes, mientras que para su inmediato perseguidor Jonathan Winner con 114, le abasteció para aventajar al tercero Joseph Winner que empleó 118 golpes. Rodrigo Urriolagoitia con 119 y Valeria Mustafá con 120.

INFANTIL "B"

Martín Otero, con 49 golpes se apoderó del torneo Infantil "B", mientras que Eduardo Maldonado con 59 se situó en segundo lugar, correspondiendo la tercera posición a Nicolás Ormachea con 60. Posteriormente se situaron Sharon Apt con 66 y Michael Palza quinto con 67 golpes.

CEREMONIA

La ceremonia de entrega de premios fue interesante, y tuvo una particularidad a diferencia de otros torneos, por su carácter de confraternidad, no solamente recibieron premios los mejor clasificados, sino también los "coleros", actitud que pone en manifiesto el espíritu que anima a quienes están llamados a mantener en vigencia la magnífica relación entre los socios del Mallasilla Golf Club y la colonia japonesa.

Televisores, radio grabadoras, hornos eléctricos y otros artefactos electrodomésticos fueron a parar a manos de los golfistas más y menos exitosos, y también los trofeos y medallas ocuparon un espacio importante.

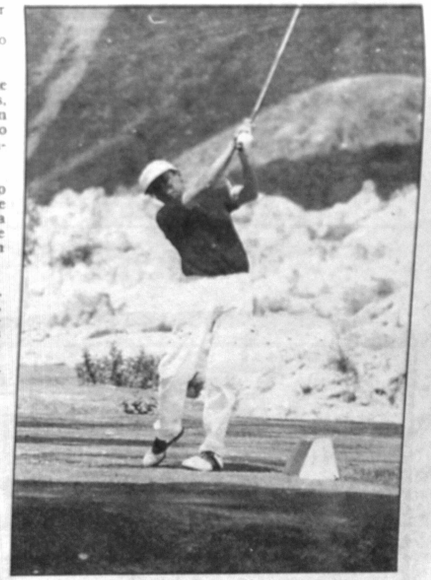

Bernardo Soria, en uno de sus acertados golpes.

La alegría de un experimentado

"JUGUE CONTRA LA CANCHA Y GANE"

Un aspecto de la ceremonia de entrega de premios del certamen "Confraternidad Boliviano-Japonés".

"Jugué bien, mi juego se basó en la determinación de hacer frente a la cancha reduciendo al mínimo los errores, y ahí está los resultados vienen solos", dijo con aire de satisfacción Bernardo Soria.

Soria, suma de esta manera su cuarto campeonato de los diecisiete realizados, y dijo que este resultado le devolvió en algún grado su protagonismo dentro de esta práctica, toda vez que se considera un "retirado" de las lides nacionales desde hace tres años.

"No estoy en el ranking, muchos factores me han impedido estar en los campeonatos más importantes del país, pero, veré de hacer madurar la idea para practicar a ese nivel, ya que ganas no me faltan", apuntó el otrora buen animador de los nacionales y a nivel paceño.

Bernardo que en el segundo recorrido (domingo), mejoró ostensiblemente su performance en relación a la jornada sabatina, no se cansó de retribuir felicitaciones de quienes resultaron ser sus más enconados adversarios, entre ellos Jorge Tedesqui y Gastón Méndez. Este último se lamentaba el haberse desconcentrado en un hoyo relativamente cómodo para vencer, pero, se resignó indicando que son cosas del juego.

"Me alegra haber salido airoso de un torneo que tiene un buen marco de participantes, y lo que es mejor, contribuye permanentemente a estrechar lazos de amistad entre gente boliviana y de varias nacionalidades, como la colonia japonesa", destacó finalmente Soria.

ORMACHEA

El presidente del La Paz Golf Club, Jorge Ormachea, manifestó que el torneo Confraternidad Boliviano-Japonés es uno de los mejores de la temporada, y es la colonia nipona que se ha manifestado en forma amigable con nuestra institución.

Es importante por la cantidad de participantes y los incentivos que se dan con los premios.

Se hace más bonita la justa, porque se lleva a cabo casi siempre por estos días, y por el buen tiempo imperante, el golf se hace fiesta.

Por el número de jugadores que intervienen en este certamen, definitivamente nos hace ver que es el más concurrido, calculamos entre 160 y 200 participantes, si tomamos en cuenta que nuestros campeonatos oficiales congregan a un promedio de 120 personas.

A propósito de las actividades que está desplegando la dirigencia del club, Ormachea refirió que se está remodelando la cancha, se hacen arreglos internos. Se hará una sede social detrás del club housse. "Se comenzó una nueva etapa para nuestro club", concluyó.

ENTRE HOYO Y HOYO

El Hoyo 2 ha sido ampliado, cuenta con mayores defensas y se encuentra al borde de una "lagunita", el caso no pasó desapercibido y fue motivo de un anuncio durante el acto de entrega de premios.

000

Golfistas mexicanos, japoneses, coreanos, argentinos, ingleses, peruanos, canadienses y "hasta cochabambinos" fueron animadores del certamen Confraternidad.

000

Los embajadores de México, Enrique Fernández y de Corea Shul Yung King tomaron también lugar en la cita que contó con la participación de jugadores dispersos en cinco categorias diferentes.

000

Los 112 jugadores que accedieron a la segunda parte del certamen, tuvieron salidas simultáneas de los 18 hoyos, habiéndose informado para ello con un disparo de "cohete".

000

Bernardo Soria, ganador del torneo Confraternidad, se llevó a casa un televisor de 21 pulgadas, además de un hermoso trofeo.

000

Mauro Bertero, alto directivo del Club Bolívar, participó del juego y en el "hoyo lunar" se lamentaba por no haber encarado en tres golpes (hizo cinco), lo que según dijo le hacía perder terreno.

000

También se hizo ver Gonzalo Torrico, ex-subsecretario de Defensa Social, pero no en el juego sino mas bien asistiendo a su pequeño hijo que está haciendo sus primeras armas.

"No juego por ahora golf, porque estoy en proceso de salir de una dificultad en la espalda", dijo el también periodista Torrico.

000

Al "churco" Sánchez de Lozada cuando fue convocado para recibir su premio como ganador de la categoría seniors le gritaron "...pirata...pirata", en referencia a su handicap alto.

000

Gran Premio PRESENCIA

ORUREÑOS SORPRENDIERON EN JORNADA DE BICICROSS

Pilotos representantes de Oruro sorprendieron ayer en las pruebas clasificatorias de la segunda fecha del Campeonato Intercolegial de Bicicross "Gran Premio PRESENCIA", que se llevó a cabo en la pista de Achumani y lograron clasificarse a las finales que se disputarán el próximo domingo.

Los representantes de la ciudad de Sebastián Pagador se ubicaron en posiciones de privilegio logrando dar pelea a los pilotos locales y realzando la fiesta escolar del bicicross.

Más de doscientos competidores intervinieron en las clasificatorias, dando como resultado a los siguientes clasificados:

DAMAS

8-9 años: Alison Dayana Careaga (Loretto), Danitza Irahola (La Salle), Alejandra Guzmán (La Salle) y Shirley Valdez (Oruro).

10-11 años: Fulvia Díaz (Amor de Dios), Lissette Guerra (La Salle), Eliana Molina (Von Humbolt), Jean Carla Serrano (Ave María), Ana Berrios (Sagrados Corazones), Claudia Paz (Oruro).

12-13 años: María Sonia Valda (Franco Boliviano), Wendy Guerra (La Salle), Andrea Rodriguez (Amor de Dios).

14-15 años: Mariana Jáuregui (La Salle), María José Ruiz (La Salle), Carla Oliva (Von Humbolt), Anel Chávez (Sagrados Corazones).

EXPERTOS

5 años: Camilo Madriz (Calvert), Rodrigo Alvarez (Frorinicolle), Mauricio Sarmiento (Alemán), Bryan Careaga (María Auxiliadora), Gonzalo Keffer (Alemán), Diego Garafulic (Alemán), Austin Lucke (Calvert).

NOVATOS

6 años: Teddy Valdez (Alemán), Pablo Cuba (Alemán).

7 años: Salvador Muller (CISE), Tomás Peterman (Alemán).

8 años: Víctor Paz (Oruro), Abad CAstell (Oruro), Javier Arispe (UEE), Jorge Reque (La Salle), Oliver Moliva (Von Humbolt), Angel Castellanos (Libertadores de América), Sergio Bohórquez (Santa Teresa), Marcos Titirico (Santa Rosa).

9 años: Luis Alberto García (Oruro), Manuel Mendoza (CISE), Pedro Alvarez Soto (Libertadores de América), Ariel Alvarez (Sagrados Corazones).

10 años: Juan Marcelo Castellanos (Libertadores de América), Sergio Guzmán (San Ignacio), Elio Guarachi (Ave María), Roger Quisbert (Sagrados Corazones), Luis Fernando Quevedo (La Salle), Carlos Dieder Soto (Libertadores de América), Raúl Chávez (San Ignacio).

11 años: Luis Careaga (Von Humbolt), Julio Camacho (Von Humbolt), Juan Pablo Parada (UEE), Denis Arana (Von Humbolt), Rolando Enríquez (Libertadores de América), Borsi Fernández (Ave María), Carlos Del Castillo (San Ignacio).

12 años: Pablo Cabrera Yasic (Domingo Savio), Daniel Delfín (La Salle), Vladimir Bravo (Bancario), Rubén Sánchez (Domingo Savio), Guido Acarapi (Julio Patiño), Pascual Ramírez (Bolívar), José Rosas (Don Bosco), Juan Carlos Valdivia (San Patricio).

13 años: Sergio Julio Benavídez (Alemán), Carlos Guerra (Libertadores de América), Juan Valdez (Oruro), Omar Paz (Oruro), Alvaro Montaño (Domingo Savio), Roberto Quiroz (Domingo Savio), Yerko Barboza (San Patricio), Joaquín Pando (La Salle).

14 años: Jorge Berríos (Montessori), Edmar Paravicini (San Ignacio), Gabriel Valda (La Salle), Jaime Palacios (San Patricio), Saúl Flores (La Salle), Rodrigo Flor (Adventista del Sur), Denis Romero (Anglo Americano), Marcos Rossi Miranda (Bolívar).

15 años: Renzo Loza (San Igancio), Christian Jáuregui (La Salle), Julio Angeira (San Patricio), Luis Paz (Oruro).

16 años: Sergio Quiroga (San Ignacio), Leonardo Callisaya (Lindeman), Roberto Jordán (San Ignacio), Freddy Chávez (San Ignacio), Gonzalo Ibáñez (Adventista del Sur), Mike Guerra (La Salle).

17 años: Juan Carlos García (Linderman), Gonzalo Saldías (Libertadores de América), Juan Pablo Monje (Libertadores de América).

FINALES

Las pruebas finales se llevarán a cabo el próximo domingo a partir de las nueve y media de la mañana. Para la oportunidad, la Asociación de Bicicross de La Paz, organizadora de la cita, ha concretado la presentación del conjunto musical "Brackjack", que se presentará en el cierre del certamen.

Ese mismo día se hará entrega de premios a los mejores deportistas de cada clase y serie.

Momento de la partida. Fue nutrida la actividad del bicicross ayer.

CID MARTINEZ GANO EN RUTA

Cid Martínez fue ganador de la séptima competencia ciclística de ruta, corrida ayer entre la tranca de Senkata y la población de Patacamaya, en la continuación del calendario departamental de la presente temporada.

El representante del Club Santosa completó primero el recorrido con un tiempo de 1h55'32"62/100 y lidertzó la categoría juvenil que se disputó sobre 83 kilómetros.

El final fue peleado porque apenas unas centésimas después llegó Klaus Martínez, de la categoría mayor, parando el cronómetro en 1h55'32"84/100.

Los resultados de la competencia son los siguientes:

BICICLETAS RUTERAS

Mayores (83 kilómetros): Klaus Martínez (Santosa), Roberto Figueroa (Santosa) y Germán Cerda (Viscachani).

Juveniles (83 kilómetros): Cid Martínez (Santosa), Richard Acarapi (Santosa) y Ariel Conitzer (Chuquiago Bike).

Masters (54 kilómetros): Miguel Angel Pérez (Saeta), Edmundo Huanca (Juventus) y Alejando Claure (UCB).

Damas (54 kilómetros): Valentina Conitzer (Chuquiago Bike).

Menores (83 kilómetros): Isaac Rivera (Santosa), Daniel Villca (Chuquiago Bike) y Marco Antonio Apaza (Correcaminos).

BICICLETAS MONTAÑERAS

Mayores (83 kilómetros): Samuel Quisbert (libre), José Miguel Medrano (Correcaminos) y Fausto Mamani (Santosa).

Juvenil (83 kilómetros): Carlos Cornejo (Santosa), Iván Paucara (UCB).

Masters (54 kilómetros): Jorge Apaza (Correcaminos), Guillermo Orosco (libre) y Fernando Huaranca (Saeta).

Menores (54 kilómetros): Zul Oporto (Chuquiago Bike), Rodrigo Orihuela (Saeta).

Damas (54 kilómetros): Patricia Almaraz (Chuquiago Bike).

BICIOSOS ANONIMOS

*** Por Ariel Conitzer**

A pesar de que muchos tienen una bicicleta, existimos pocos de éstos. Somos los biciosos anónimos, en vez de bostezar en clases, dormitar en el bus, comer sin ganas y de hacer todo lo superfluo pero necesario, estamos cicleando.Ciclear es un nuevo verbo y significa montar bicicleta.

Bicioso, como se habrán dado cuenta, es la mezcla de vicio (mala costumbre), y bici. No es que el ciclismo sea una mala costumbre, ocurre que la bicicleta está tan adentro de nosotros, que es muy difícil dejar nuestra "mala" costumbre. Biciosos anónimos, es un añadido sólo para ampliar nuestro espacio, para ser más y mejores; y porque hagamos lo que hagamos estaremos en el anonimato al que nos condenan otros deportes más publicitados.

Yo creo que el ciclismo es el mejor deporte. A pesar de existir cientos, ninguno puede alcanzar tanta emoción, resultado de la fusión entre la alta tecnología existente en la bicicleta, el arte en la conducción, el poder de las piernas y el riesgo de las caídas. Al último factor, habrá que añadir uno recientemente creado, el ser capturado por la policía por el delito de transitar nuestra ciudad y tener que caer en sus pulguientas celdas, sin duda la más horrible de las caídas.

De este concepto demasiado amplio de ciclismo, vámonos al específico, al que nos interesa, al deporte del cual somos adictos, el **ciclismo de montaña**. Que no daría usted lector por descender de alguna cumbre montado sobre una de estas máquinas dotadas de suspensión a casi 60 kilómetros por hora. Tal vez quisiera competir entre cientos de corredores y acabar ocupando uno de los primeros diez puestos, mejor ser el primero que es lo más fácil, toda vez que lo difícil es aceptar la derrota. Quizá quedarse fascinado un viernes desde las dos de la tarde hasta las doce de la noche con un overol de mecánico, desarmando, revisando, limpiando, ajustando y cambiando piezas de la bicicleta.

El ciclismo de montaña se ha vuelto para mí un estilo de vida muy diferente a los demás; el vivir fuera de la ciudad , por las noches comer tallarines, el sábado por la mañana arreglar las bicicletas y por la tarde ir a reconocer el terreno de la competencia - los domingos siempre hay alguna, ya sea de montaña, ruta o pista, entonces: "A correr se dijo". Para mi club "Chuquiago Bike" hay casi siempre una victoria o un puesto en el podio.

Los lunes descansan todos los ciclistas del mundo, así que nosotros también. Los martes, mientras los demás ciclistas hacen sus actividades, nosotros los Biciosos anónimos, nos reunimos por la noche en nuestra gélida sede situada en el Estadio Hernando Siles, para organizar la próxima competencia.

A ver si alguien, después de leer este artículo, se suma el moderno vicio de bicicleta de montaña, que repudia vehementemente el humo de escapes y cigarrillos, el alcohol y otras drogas, la arbitrariedad policial, los insensatos profesores que pasan clases los fines de semana, la comida chatarra y el mal dormir.

** Ariel Conitzer es el actual líder del campeonato de ciclismo de montaña en la categoría expertos.*

Los Goleadores

Con veintiún goles:
Juan Berthy Suárez de Guabirá
Con dieciocho:
José Ernesto Campos de San José.
Con doce:
Hebert Arandia de Blooming.
Con diez:
Roly Paniagua de San José.
Con nueve:
Saturnino Netto de Independiente Petrolero.
Con ocho:
Tomás Gutiérrez de The Strongest, Serafín Gareca de Independiente Petrolero, Jasson Rodrigues de Oriente Petrolero y Carlos Monteiro de Destroyers.
Con siete:
Fernando Ribera de Destroyers, Marcelo Ceballos de Ciclón y Roberto Pérez de Oriente Petrolero.
Con seis:
Julio César Amarilla de Guabirá.
Con cinco:
Juan Carlos Ríos y Carlos Borja de Bolívar, Norberto Kekes de Wilstermann, Modesto Molina de The Strongest, Víctor Hugo Antelo de Real Santa Cruz y Robert Espíndola de Ciclón.
Con cuatro:
Mauricio Ramos de Bolívar, Fernando Ochoaizpur de San José, Demetrio Angola de Wilstermann, Milton Coimbra y Carlos Da Silva de Oriente Petrolero, William Ramallo de Independiente Petrolero, Sandro López y Jorge Suárez de Stormers, Marcio Torres de Real Santa Cruz, Limberg Méndez de Destroyers.
Con tres:
Richard Cueto de Bolívar, Claudio Antonio Audamas de Ciclón, José Bou Farah de Stormers, Lorgio Antelo de Real Santa Cruz, Diego Goyoaga de Blooming, Juan Carlos Callaú de Destroyers, Jairo Torrico y Juan José Urruti de Wilstermann, Jefferson Gottardi de Oriente Petrolero y Roque Valverdi de Stormers.
EN TODA LA HISTORIA LIGUERA:
Juan Carlos Sánchez (263), Víctor Hugo Antelo (224), Fernando Salinas (201), Jesús Reynaldo (198), Raúl Horacio Baldessari (160), Silvio Rojas (136), Erwin Romero (134), Carlos Borja (125), Jorge Hirano (123), Gastón Taborga (118), Arturo García (117), Alberto Ayala (110) y William Ramallo (102).

RESULTADOS DE AYER

En Sucre:
INDEPENDIENTE 2
STRONGEST 1

En Santa Cruz:
GUABIRA 3
STORMERS 1

REAL 0
WILSTERMANN 1

En Oruro:
SAN JOSE 3
CICLON1

Juan Berthy Suárez de Guabirá. El goleador del campeonato.

TABLA DEL DESCENSO

	PARTIDOS DEL PRIMER TORNEO	PUNTOS	PARTIDOS DEL ACTUAL TORNEO	PUNTOS	TOTAL COTEJOS	TOTAL DE PUNTOS
GUABIRA	14	29	6	14	20	43
SAN JOSE	14	27	6	8	20	35
ORIENTE	14	26	6	9	20	35
THE STRONGEST	14	27	6	6	20	33
INDEPENDIENTE	14	20	6	9	20	29
BOLIVAR	14	17	5	11	19	28
STORMERS	14	18	6	7	20	25
REAL	14	16	6	7	20	23
WILSTERMANN	14	15	6	8	20	23
DESTROYERS	14	10	6	12	20	22
CICLON	14	14	6	3	20	17
BLOOMING	14	15	5	0	19	15

LIGA DEL FUTBOL PROFESIONAL BOLIVIANO

Torneo Clausura "Germán Jordán Aramayo"

SERIE A

EQUIPOS	PJ	PG	PE	PP	GF	GC	DIF	PTS	PROXIMO RIVAL
GUABIRA	6	4	2	0	10	2	+8	14	Ciclón
BOLIVAR	5	3	2	0	8	0	+8	11	Blooming
WILSTERMANN	6	2	2	2	8	7	+1	8	San José
STORMERS	6	2	1	3	7	8	-1	7	Independiente
REAL	6	2	1	3	6	11	-5	7	Destroyers
BLOOMING	5	0	0	5	5	14	-9	0	Bolívar

SERIE B

EQUIPOS	PJ	PG	PE	PP	GF	GC	DIF	PTS	PROXIMO RIVAL
DESTROYERS	6	4	0	2	13	8	+5	12	Real
ORIENTE	6	2	3	1	8	8	0	9	Blooming
INDEPENDIENTE	6	2	3	1	10	9	-1	9	Stormers
SAN JOSE	6	2	2	2	6	8	-2	8	Wilster
STRONGEST	6	1	3	2	7	7	0	6	Bolívar
CICLON	6	0	3	3	7	13	-6	3	Guabirá

LO QUE VIENE ➡ Miércoles 20, en Santa Cruz: Blooming-Bolívar.

Se clasificarán al torneo Hexagonal el primero y segundo de cada serie; si alguno coincidiera con la clasificación del primer torneo, entrará en su lugar quien siga en la tabla de su serie del campeonato de clasificación.

NUMEROS DE LA LIGA

PARTIDOS	126	TOTAL LIGA 1977-95	3.983
GOLES 1995	340	TOTAL LIGA 1977-95	12.439

LAS SEIS CIUDADES

CIUDAD	PARTIDOS	GOLES	PENALES	EXPULSADOS
COCHABAMBA	12	33	7	4
LA PAZ	20	46	3	14
ORURO	11	35	4	7
SANTA CRUZ	52	141	14	41
SUCRE	21	61	7	13
TARIJA	10	24	3	5
TOTAL	126	340	38	85

PENALES

SANCIONADOS	CONVERTIDOS	ATAJADOS	DESVIADOS
38	28	5	5

EXPULSADOS

BLOOMING	BOLIVAR	CICLON	DESTROYERS	GUABIRA	INDEP.
11	7	6	7	7	5

ORIENTE	R. S. CRUZ	SAN JOSE	STORMERS	STRONGEST	WILSTER
6	7	8	11	6	4

Señala el seleccionador nacional

"LA ALTURA, UNA VENTAJA QUE SE DEBE APROVECHAR"

Oruro, 17 (Presencia), por Wálter Barriga A.- Dusan Draskovic, técnico de la selección boliviana de fútbol, llegó a Oruro acompañado por el gerente de la Federación Boliviana de Fútbol, Oscar López.

El montenegrino indicó: "He venido a observar a los jugadores de ambos equipos, luego de estar en La Paz y ver el clásico entre Bolívar y The Strongest; ésta es la segunda oportunidad que tengo de ver a los equipos ligueros, tengo referencias de que en San José hay muy buenos jugadores, lo mismo que en Ciclón, esto me interesa y no sólo los veré como locales, también debo verlos como visitantes, no sólo una vez sino varias para hacer un seguimiento y ver si son convocados a las selecciones Sub-20, Sub-23 y mayores".

Oruro: Dusan Draskovic. Por primera vez en el estadio Jesús Bermúdez **(foto PRESENCIA).**

VISITA

El estratega ingresó al camarín de San José y luego de Ciclón antes del partido; explicó el motivo de su visita, los felicitó y les dijo que jueguen con tranquilidad sin sentirse presionados, les manifestó que tiene referencias de los jugadores y que son muy buenas, al final les deseó suerte.

PRENSA

Draskovic se mostró amable con los periodistas deportivos de Oruro a quienes informó el motivo de su visita, indicando que vino a Oruro por primera vez, que la ciudad le gustó.

También señaló que el estadio Bermúdez es excelente, sobre la altura dijo: "Es beneficioso para aquellos que logran adaptarse, es una ventaja, que se debe aprovechar".

Sobre la edad indicó que para él no existen diferencias de edad, religión, color, ni de otra índole; "lo que me interesa es que sean bolivianos y quieran defender los colores de su país y tener buenas condiciones técnicas". Es necesario hacer pruebas completas físicas, técnicas, tácticas y sicológicas, para sacar conclusiones científicas, añadió.

Sobre el fútbol ecuatoriano y boliviano manifestó que hay poca diferencia: "Son jugadores más rápidos, en cambio los bolivianos son más hábiles y mentalmente pueden tener más criterio; el fútbol boliviano es muy bueno por eso estoy aquí, yo tengo confianza y estoy seguro que podemos hacer algo todos juntos; nuestro objetivo primero son las eliminatorias y luego la Copa América y esto tiene que aprovecharse mucho de Bolivia en varios sentidos, para mejorar estadios, recursos para trabajo y lograr un resultado positivo; es una responsabilidad grande, no sólo para la Federación Boliviana sino para todos".

A LA PAZ

Draskovic, junto al gerente de la FBF, se ubicó en el palco oficial de donde vio el partido, y antes de concluir el mismo partió rumbo a La Paz, para luego trasladarse a Cobija, Pando, donde verá las finales del fútbol Sub-18.

VISITA

El gerente de la FBF dijo que el técnico tomó la determinación de venir a Oruro porque en La Paz no había fútbol.

"Yo creo que el trabajo de Draskovic es bueno, porque está observando a nueva gente del fútbol nacional y hay jugadores que pueden ser convocados a la selección", afirmó.

Dusan y el torneo

"QUE CONCLUYA LO ANTES POSIBLE..."

Dusan Draskovic es partidario que el campeonato de la Liga de la presente gestión "concluya lo antes posible", sobre todo si la FIFA, en su reunión de octubre, decide que las Eliminatorias Sudamericanas para el Mundial de 1998 se efectuen bajo el sistema de todos contra todos.

El director técnico de la Selección Nacional saludó que la Liga haya tomado la decisión de adelantar la séptima fecha del torneo "Germán Jordán Aramayo" haciendo uso del espacio que en principio había sido cedido a la Federación Boliviana de Fútbol, porque — anotó — ese es un paso de los varios que hay que dar para que el campeonato no se prolongue.

Sin embargo, se mostró preocupado al enterarse que los futbolistas están solicitando un paréntesis por las fiestas de fin de año, que "pondría las cosas muy difíciles para la selección", manifestó.

Draskovic reconoció que los futbolistas "tienen todo el derecho de pasar las fiestas como cualquier ser humano, pero si las Eliminatorias se juegan todos contra todos vamos a tener que hacer juntos un replanteo pensando en la selección".

Nos tenemos que poner a pensar — dijo — que la Selección Nacional necesita el respaldo de todos. "En ese sentido, todos tenemos que poner de nuestra parte porque los objetivos que nos planteamos alcanzar son muy importantes para nuestro fútbol", acotó.

CONVOCATORIA

Dusan Draskovic no ha definido todavía cuándo efectuará la primera convocatoria de jugadores, sobre todo con vistas al partido previsto para mediados de octubre frente a Canadá.

El montenegrino anunció que en mente tiene una lista y que esa es la base para la convocatoria inicial. Admitió que una nómina publicada hace un par de días "está muy cerca" de lo que he pensado, pero sostuvo que "no puedo todavía lanzar la nómina porque faltan varios días para el partido y es muy prematuro anticipar".

El nuevo técnico de la Selección Nacional dijo que quiere observar varios partidos del torneo de la Liga, tanto los que se juegan en La Paz como los del interior del país.

En ese sentido comenzó ayer asistiendo al cotejo que disputaron San José y Ciclón en Oruro y manifestó que el próximo domingo verá el clásico entre The Strongest y Bolívar.

"Voy a ver una serie de partidos para confirmar lo que ya sé de la mayoría de los jugadores y a fin de conocer a otros que todavía no he visto", concluyó.

REMAQ s.r.l.

ASFALTOS CHILENOS S.A.

PUBLICIDAD MORROB

●Cemento Asfáltico 85 - 100
60 - 70

●Emulsiones Asfálticas MC - 30
CRS - 2

●Impermeabilizantes

ENTREGA INMEDIATA

Servicio de entrega en obra.

Av. 20 de Octubre Nº 2579 Telfs. 430289 - 430299 - 354672 Cas. 840 Fax. 591 (2) 391217

PROPONDRAN A LA PAZ PARA FASES DECISIVAS

La Paz va a ser propuesta como sede de las semifinales y la final de la Copa América de 1997.

La Confederación Sudamericana de Fútbol recibirá el viernes a una comitiva boliviana que presentará el dossier para el próximo certamen sudamericano de selecciones mayores, donde se va a proponer al estadio Hernando Siles como escenario para la fase final de la competencia.

En la cita, los delegados bolivianos defenderán los derechos de La Paz, que se ve afectada por su ubicación natural a más de tres mil metros de altitud sobre el nivel del mar, pero que no es un hecho que pueda recortar sus derechos deportivos en una cita de la magnitud de la Copa América.

El Comité Ejecutivo de la CSF será en definitiva el organismo que nomina las sub-sedes del campeonato, donde además de La Paz serán postuladas las ciudades de Oruro, Cochabamba, Santa Cruz, Sucre y probablemente Tarija.

VIAJE

El jueves viajará a Asunción, Paraguay, la comitiva de la Federación Boliviana de Fútbol encargada de presentar el Dossier de la Copa América que organizará nuestro país para su disputa en 1997.

No viajará a la cita el secretario nacional del Deporte, Guido Meruvia, quien por esos días deberá asistir a la inauguración de los Juegos Nacionales Estudiantiles.

El presidente de la Liga, Guido Añez, confirmó el viaje de la delegación, señalando que en el curso de las últimas horas se cumplió una reunión en Santa Cruz con el senador Juan Carlos Durán para ultimar detalles relacionados con la presentación del documento.

Comenzó el Intercolegial en Alto Irpavi

LORA Y COLOMA APROBARON PRIMERA LECCION EN KARTING

Jorge Lora y René Coloma se clasificaron para la final del campeonato intercolegial de karting.

Luego de una buena actuación, ambos se ubicaron en el primer lugar en la carrera disputada ayer en el kartódromo de Alto Irpavi.

Lora fue primero y Coloma segundo en la competencia reservada para pilotos del Colegio Saint Andrew's.

En la prueba participaron seis estudiantes del cuarto medio de dicho establecimiento educativo.

Los dos corrieron por primera vez y mostraron buenas condiciones para la conducción.

Lora acumuló 17 puntos y Coloma 16. Después se ubicaron Fernando Abdala (10), Mathias Beltrán (7), Horacio Valenzuela (4) y Alberto Akerman (3).

Esta vez el turno fue del Colegio Saint Andrew's. La próxima carrera tomará en cuenta a otro colegio.

CLASIFICACION

En la segunda y más importante de las mangas, Lora giró 8 vueltas al circuito en 8 minutos, 3 segundos y 99 centésimos.

Beltrán fue segundo con 8'15"99/100 y tercero Coloma con 8'09"62/100.

Sin tiempos, se ubicaron después Abdala, Valenzuela y Akerman.

Lora y Coloma correrán la final del campeonato a fin de temporada, junto a los otros clasificados.

Los demás saldrán de las pruebas que se programarán con debida anticipación.

Organiza este campeonato la Asociación de Karting de La Paz.

Participan los colegios Saint Andrew's, Franco Boliviano, Unidad Educativa del Ejército y Humboldt.

Contrario a lo que se había anticipado, se vio poca cantidad de público en el kartódromo de Alto Irpavi. Se dijo en días anteriores que más de mil entradas habían sido vendidas (cada una a dos bolivianos con cincuenta centavos), pero otra vez vimos correr karting con las graderías vacías.

El presidente de la Asociación, Grover García felicitó a los estudiantes corredores y señaló que "de aquí saldrán los futuros pilotos".

El directivo estuvo contento porque se está tratando de masificar este deporte, llegando en primera instancia a los colegios.

Los karts fueron facilitados a los estudiantes por la Asociación de Karting.

No fueron grandes las velocidades alcanzadas por éstos, pero se dijo que "para comenzar, está bien".

CUENCA Y D'BACKER

Por el campeonato oficial, René Cuenca y Johan D'Backer fueron los ganadores.

En 100 cc. Categoría Internacional, Cuenca giró 20 vueltas en la segunda manga en 17 minutos, 53 segundos y 57 centésimos.

Segundo fue Carlos Espejo con 18'09"61/100.

Tercero fue Armando Bonfiglio con 18'51"14/100 (19 vueltas).

Después se ubicaron Eduardo Zbinden Junior y Grover García. Este último fue penalizado con dos puntos y fuera de podio por falta de peso.

En la otra categoría, 125 cc. (Riomar), D'Backer dio 20 vueltas en 18'11"35/100. Johan suma y sigue en su categoría.

En la segunda posición, César Zeballos fue segundo con 18'02"47/100 (17 vueltas), y tercero Juan Carlos Collomp con 18'21"47 (17). Sin tiempos, llegaron después David Garzón, Sharbel Abdala y Jorge Soto.

RANKING

Cumplida la segunda carrera del segundo campeonato paceño de 1995, así están las posiciones en el ranking:

Intercontinental 100 cc.

1 - René Cuenca 44 puntos; 2 - Armando Bonfiglio 27; 3 - Eduardo Zbinden 19; 4 - Carlos Espejo 18; 5 - Carlos Magnam 12; y 6 - Grover García 2.

Sudam 125 cc.

1 - Johan D'Backer 47 puntos; 2 - Jorge Soto 16; 3 - Juan Carlos Collomp 13; 4 - César Zeballos 9; 5 - David Garzón 8; y 6 - Sharbel Abdala 2.

René Cuenca en plena carrera. Ganó en su categoría.

"HA SIDO UNA EXPERIENCIA MARAVILLOSA", DIJO JORGE

Los muchachos de la promoción del Colegio Saint Andrew's quedaron encantados con el karting.

Más de uno calificó de interesante y linda la experiencia. El ganador, Jorge Lora, sostuvo por ejemplo que "ha sido una experiencia maravillosa".

Contó que es la primera vez que corrió en un kart y en una pista de carrera.

"Me animé por los compañeros: me alentaron en colegio y aquí estoy, contento de haber ganado mi primera competencia", sostuvo.

Jorge tiene 18 años. "Creo que me picó el bichito y ahora estoy entusiasmado esperando las finales del campeonato".

Lora se clasificó junto con René Coloma para la instancia decisiva de este campeonato que reunirá a seis establecimientos educativos de La Paz.

Calificó la prueba de "buena, por ser la primera vez. Yo creo que después vamos a alcanzar velocidades más altas".

Dedicó el triunfo a su promoción.

Confesó que maneja auto y que "a veces soy un poco alocadito, pero también me conozco bien, no salgo de lo que es prudente, y tengo un buen sentido de dirección".

Finalmente expresó: "Voy a pensar seriamente si en adelante puedo tener apoyo para meterme en las carreras oficiales".

Lora hizo una buena carrera.

BALANCE

Los dirigentes de la Asociación indicaron que esperan que el campeonato intercolegial alcance éxito.

Grover García señaló que el entusiasmo es grande y deportivamente se esperará un mejor rendimiento, especialmente en las finales.

Ayer los estudiantes corrieron con cautela, pero ya se irán familiarizando con la pista, conforme transcurran las fechas. La Asociación de Karting de La Paz hará conocer con anticipación la segunda fecha del campeonato y el colegio que deberá designar a sus representantes para las pruebas de clasificación.

Bernarda Tintaya venció en damas

BRUNO MAMANI SORPRENDIO Y GANO MEDIO-MARATON

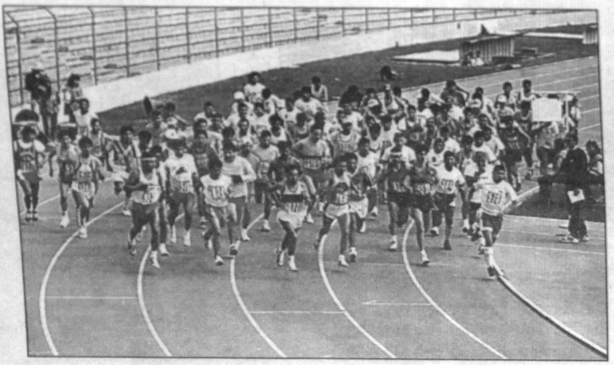

Arranca el medio-maratón. Bruno Mamani resultó vencedor de la prueba.

Bruno Mamani se impuso en el Medio-maratón "Casa Argentina" que se realizó ayer por calles y avenidas de La Paz, sorprendiendo a fondistas de experiencia como Mariano Mamani y Policarpio Cala.

El ganador para el recorrido de 21 kilómetros registró un tiempo de 1 hora 12 minutos 31 segundos, relegando al segundo puesto a Máximo Poma que venció la línea de cal 20 segundos más tarde.

En el puesto inmediato se ubicó Policarpio Cala de Universidad Católica (1h13'36"), mientras que Mariano Mamani tuvo que conformarse con un cuarto lugar y Miguel Yanaríco fue quinto.

JUVENIL

En la prueba reservada para juveniles, Miguel Nina se hizo del triunfo con 1 hora 18 minutos 24", correspondiendo las posiciones inmediatas a Erminio Apaza (1h18'26") y Johnny Puente, además de Edwin Uturunco y Gabriel Yana.

SENIORS

Julián Quispe, ganó con susto la competencia reservada para seniors, ya que a su inmediato perseguidor, Fernando Arce sólo le sacó 17 segundos de diferencia. A propósito el primero empleó un tiempo de 1h23'06".

En damas, la solitaria Bernarda Tintaya empleó un tiempo de 1h43'36".

DEPARTAMENTAL

Los ganadores de la séptima programación departamental que se escenificó en la pista del estadio Siles fueron los siguientes:

100 ms. planos, mayores varones: Julio Dávalos 11.9; 200 ms. planos, menores varones: Christian Durán 24.9; 3.000 ms. marcha, menores damas: Sandra Aguirre 16.41.70; 200 ms. planos, menores damas: Patricia Rodríguez 28.9; 1.500 ms. planos, mayores varones: Wilmar Claros 5.14.2; seniors varones: Adrián Poma: 10.50.5; 800 ms. planos, menores damas: Daveida Rodríguez 2.48.2; menores varones: Isaac Colque 2.14.9; 400 ms. planos, mayores varones: Wilson Lupa 56.0; 3.000 ms planos, damas menores: Judith Quintanilla 13.41.6; 300 ms. balas, menores varones: Luis Guachalla 50.7;

salto alto, menores damas: Patricia Rodríguez 1.20; varones: Marcos Tezanos 1.55; Mayores: Ramiro Rojas 1.63; Salto largo, menores varones: Wálter Osinaga 5.59; Lanzamiento del disco, menores: Alejandra López 15.80; Juan Luis Cupari 26.84; mayores damas: Elizabeth Herrera 26.30; Guery Peña 22.76 y Posta 4 X 400 Equipo Universidad Católica 4.44.4.

Careaga en Potosí

ALCOCER BRILLO EN QUILLACOLLO

COCHABAMBA, 17 (PRESENCIA), por Manuel Herrera.- Luis Alcócer resultó vencedor de la competencia automovilística realizada en Quillacollo, a 14 kilómetros de esta ciudad y se acercó en el ranking departamental al piloto de los coches Toyota Heberto Flores, quien abandonó a mitad de la carrera sin ganar puntos.

Alcocer cumplió las 10 vueltas del circuito urbano de la vecina provincia, que cumple 90 años de su creación, en un tiempo de 58'41". Seguido de Armando Luizaga en 59' 36", tercero resultó Teófilo Ferrufino con 1. 02' 20". También clasificaron en la categoría 1600 Multivalvular Miguel Poma y Carlos Terrazas.

VOLKSWAGEN

En la categoría Volkswagen 1600 cc resultó vencedor Carlos Fuentes con 1. 02' 54", seguido de Boris Navallo con 1. 03' 20".

El triunfo de Fuentes se facilitó cuando el piloto Javier Cossío sufrió un accidente al chocar por fallas mecánicas del volante de su coche a pocos metros de la meta, en la última vuelta; y llevaba una amplia ventaja.

Tercero resultó Cesar Arce con 1. 04' 36". Posteriormente clasificaron Edwin Pierola, Drago Tadic y Grimer Fuentes.

EN POTOSI

POTOSÍ, 17 (PRESENCIA) por Oscar Revilla C.- Orlando Careaga, piloto de la máquina número 103 ganó de punta a punta la competencia departamental que se realizó en la Villa Imperial, denominada "Doble Puna" y que contó con el auspicio de la Prefecura del Departamento.

Orlando Careaga en la categoría de 8 vívulas empleó para los 108 kilómetros, un tiempo de 58 minutos y 49 segundos, corriendo a un promedio de velocidad de 110.173 kilómetros a la hora; segundo Luis Benavidez con 1 hora 9 minutos y 10 segundo, tercero Kenny Prieto (jr) con 1 hora 11 minutos 47 segundos, cuarto Oscar Careaga.

En la categoría volkswagen ganó Flavio Oliveira, empleó para el tramo Puna- Potosí un tiempo de 1 hora 15 minutos, 46 segundos , segundo Jaime Burgos representante de Villazón con 1 hora 18 minutos, 08 segundos; tercero Roberto Oliveira con 1 hora 32 minutos y 25 segundos, cuarto Luis Sandoval y en quinto se ubicó Oscar Córdova.

Culminada la prueba departamental, "Olaco" Careaga se mostró contento y manifestó que: "Ahora debemos preocuparnos por lo que será la competencia "Pueblos del Sud".

SAN IGNACIO, CAMPEON DE VOLEIBOL (MENORES)

San Ignacio se coronó campeón del torneo oficial de voleibol en menores, varones.

Ayer, en la final de la categoría, derrotó por 2 canchas contra 0, con parciales de 15-3 y 15-9.

Fue superior desde el comienzo el conjunto "ignaciano" que supo capitalizar mejor las jugadas de ataque que tuvo.

La victoria y el título fueron festejados efusivamente por los integrantes del equipo ante la escasa cantidad de público que se dio cita en el coliseo cerrado "Julio Borelli".

Marcos Hinojosa y Luis Apaza fueron los árbitros del partido.

El equipo campeón jugó este torneo con los siguientes jugadores: Christian Jaldín, Marco Iturri, Yacid Aliaga, Mario Murillo, Juan Vargas, Fernando Sarmiento, Mario Olmos, Octavio Miranda, Diego Machicao, José López, Fernando Vargas y Rodrigo Ponce. El técnico del equipo, Fernando Ortiz, dijo que se logró coronar con éxito este certamen gracias a la entrega y trabajo de todos los jugadores.

Los chicos de San Ignacio dieron la tradicional "vuelta olímpica" ante el aplauso de sus parciales.

En otro partido, Arabe derrotó a Universidad Católica 2-1, con parciales de 11-15, 15-7 y 15-11.

En el choque de fondo, por el certamen de Primera de Honor, varones, Universidad Católica venció a Universitario por 3-0, con anotaciones de 15-4, 15-8 y 15-10.

El torneo proseguirá mañana con estos encuentros:

Horas 18:00, Chaco Petrolero-Universidad Católica (menores, damas).

Horas 18:45, Gran Poder-San Antonio (menores, damas).

Horas 19:30, Simenthal-Cid La Paz (menores, damas).

Equipo de San Ignacio, flamante campeón de menores.

Titular federativo volvió ayer al país

"CHACHO" ENCABEZARA LA DELEGACION A PARAGUAY

"Bolivia responderá al compromiso asumido y trabaja para una gran Copa América", señaló.

José Saavedra Banzer, presidente de la Federación Boliviana de Fútbol, encabezará el próximo viernes la delegación nacional que se entrevistará con la cúpula de la Confederación Sudamericana a efectos de la presentación del dossier correspondiente a la Copa América de 1997.

El anuncio lo hizo ayer, poco después de arribar de Vancouver, Canadá, adonde viajó para tratar asuntos de orden internacional.

"Mañana (hoy) me reuniré con Draskovic a fin de tratar asuntos relacionados con el inicio del trabajo", dijo.

Por lo que a la presencia en Asunción del Paraguay respecta, "Chacho" dio cuenta que acompañará al Comité Organizador de la Copa América, que se trasladará en pleno.

"La cita ya está concertada, hemos conversado con Nicolás Leoz y entregaremos la documentación pertinente", anotó.

El mandamás del ente matriz resaltó la importancia del acto en cuestión, que a su criterio no hará otra cosa que ratificar que "Bolivia responderá al compromiso asumido y está trabajando para efectuar una gran Copa América".

Saavedra Banzer manifestó que a su regreso se ocupará de los aspectos relacionados con el curso de alto nivel que con auspicios de la FIFA se desarrollará en Cochabamba y expresó que "debemos encarar todo cuanto concierne a los tres partidos amistosos que hay por delante".

Finalmente, confirmó que mañana, junto al entrenador montenegrino, viajará a Cobija, a efectos de presenciar la última jornada del Campeonato Nacional de Fútbol Sub-18.

DRASKOVIC

Dusan Draskovic, seleccionador nacional, se reunirá en el curso de esta semana, por separado, con los cuerpos técnicos de Bolívar y The Strongest, según se anunció en la Federación de Fútbol.

Estos encuentros se registrarán a partir del miércoles o jueves, una vez que el adiestrador retorne de Pando.

"La idea es intercambiar conceptos en relación a la preparación de los futbolistas", sostuvo Oscar López, gerente federativo.

Nuevas reuniones tendrán lugar la próxima semana en Santa Cruz, para luego continuar en otros distritos donde existan clubes de la Liga.

"Draskovic tiene gran interés de conversar con sus colegas en función de un esfuerzo mancomunado", añadió el personero.

José Saavedra Banzer, presidente de la Federación Boliviana de Fútbol. Reasumirá hoy sus funciones tras viajar a Canadá.

DRASKOVIC SE REUNE HOY CON ARAGONES

Dusan Draskovic y Carlos Aragonés se reunirán hoy en La Paz para programar el trabajo que cumplirán en el curso de las próximas semanas las Selecciones Nacionales.

El encuentro entre los técnicos del seleccionado mayor y del combinado Sub-23 se producirá en horas de la mañana. Aragonés prestará un informe de cuanto se hizo en las dos concentraciones que cumplió el equipo a su cargo, que comenzó sus tareas con vistas al certamen preolímpico a desarrollarse el próximo año en Argentina.

En lo que toca a la selección absoluta, se analizarán algunas alternativas para iniciar las tareas, en especial considerando el cotejo amistoso ante Canadá previsto para el 15 de octubre.

No habrá, de momento, una reunión con los dirigentes de la Liga, a quienes sin embargo se les hará conocer un planteamiento para combinar un calendario que no perjudique la disputa del torneo, pero procurando que el seleccionado también tenga cabida para cumplir con los compromisos asumidos con anterioridad.

Draskovic es partidario de convocar al equipo solamente unos días antes del cotejo contra Canadá. Su intención de hacer una concentración previa fue descartada, en virtud a que la Liga adelantó la séptima fecha de su campeonato en el entendido que la Federación no haría uso del espacio concedido en principio.

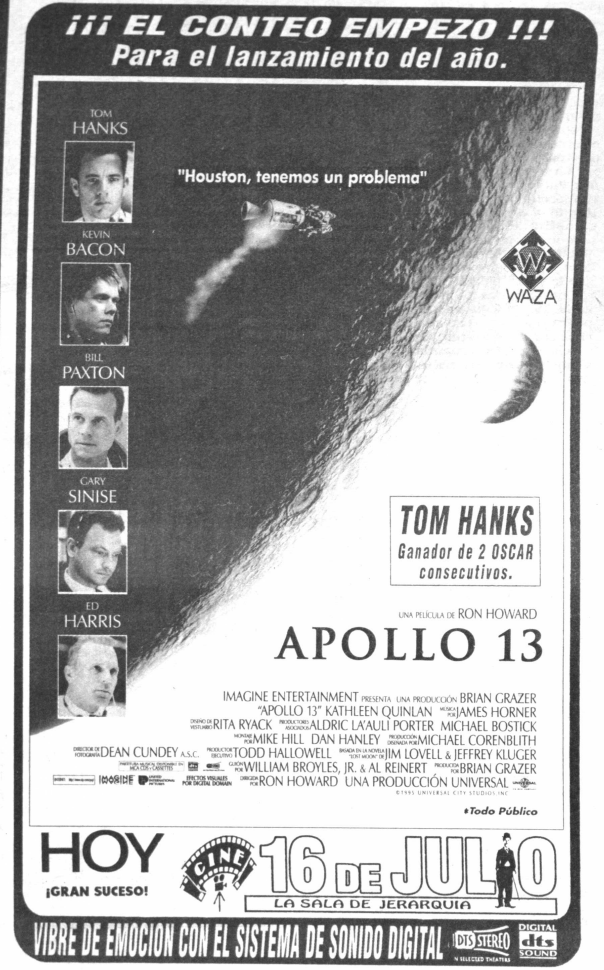

MILTON MELGAR. PADRINO DE PROMOCION Y A UN PASO DE LOS 36 AÑOS...

DIGALE VIEJO Y LE GUSTARA

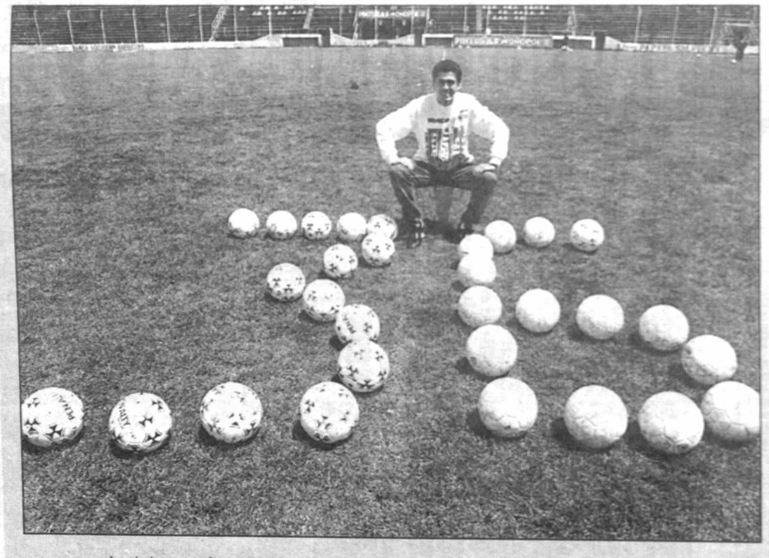

Los balones conforman la cifra de años que pronto celebrará. Milton y los temas del presente.

Acaba de participar en un acto inédito para él: la toma de nombre de una Promoción que lleva su nombre. Los muchachos de un colegio en la popular zona de La Portada se emocionaron cuando Milton les entregó la respectiva insignia y no desaprovecharon la oportunidad para sacarse fotos y pedir autógrafos. La escena tenía - vale la reiteración - como escenario los contornos de las aulas, no era en un campo de fútbol. Sin embargo, Milton asocia la coyuntura y se la agradece al producto de su extenso trajinar por las canchas.

-Son las satisfacciones que quizás uno no espera; el gusto, entonces, es mayor...

Y un toque de humor, para comenzar, tampoco cae mal.

-La verdad es que ustedes son los que me hicieron recuerdo sobre los treinta y seis años **(los cumplirá el miércoles)** porque yo ni me había dado cuenta...Son diecisiete que llevo jugando profesionalmente y han pasado muy rápido. Creo que los aproveché bien y seguramente por eso me siento con muchas ganas de continuar.

Qué sientes cuando alguien, desde las tribunas, te reprocha un error aludiendo a la edad ?

-Yo pienso que mientras uno se sienta con fuerzas y haga bien las cosas tiene el perfecto derecho de seguir y esto es válido para cualquier deportista; no hablo del futbolista en particular. Si la reacción viene de las graderías es hasta cierto punto comprensible: hay gente que quiere a un equipo y otra que no; obviamente es un recurso para desconcentrar y el insulto, a veces, emerge como un desahogo. A mí no me preocupa porque entiendo encontrarme en primer nivel. Ojalá no me equivoque porque nosotros, como nos gusta, no queremos decir adiós. Trataré de irme en el momento preciso, cuando no sienta deseos de levantarme para ir a practicar...

EL VALOR DE UNA TRAYECTORIA

Dicen que en la vida, aparte del esfuerzo y trabajo, es menester contar con unos gramos de fortuna. José Milton Melgar asegura que la suerte no lo desamparó. Siempre formó parte de equipos importantes, de gran popularidad. Eso le dio cartel. Curriculum, como se menciona en otros planos. Y atención que posibilidades de volver a emigrar no le faltan.

-Sí, estoy en pos de salir nuevamente. Tengo una opción con Estados Unidos y otra que surge, a través de un empresario, con destino a Japón. Si algo de esto se diera, sería ideal para terminar mi carrera.

Es cierto, como comentan algunos dirigentes, que eres hombre duro para discutir lo económico ?

-Quienes me critican no tienen, seguramente, un concepto claro en torno a lo que es el fútbol profesional. Cuando discuto el contrato busco ganar lo más posible y cualquiera lo haría igual. Es decir, me valoro. Me pongo duro cuando advierto incumplimiento y es una actitud que asimilé en Argentina. Ahora, cuando se asume una representación de grupo la postura es similar a cuando se trata de lo individual, pero lo importante es contar con fundamentos para defender un criterio. No se trata de pedir por pedir. La solicitud va acompañada de razones, de motivos.

Milton Melgar es uno de esos futbolistas que no le escapan, sometido a frecuentes interrogatorios periodísticos, al saludable ejercicio de razonar. Es notorio su afán de evitar respuestas comunes. Asume una posición propia y el tema deriva hacia la personalidad y su amplio abanico de contornos. He ahí la causa de consejos solicitados por quienes recién comienzan y procuran encontrar en él la palabra justa y valedera.

-Sí, puede ser cierto que el actual torneo no esté dando buenos espectáculos, pero ese tipo de crítica no es sólo inherente al medio boliviano. Yo pregunto, ahora que la televisión proporciona la ocasión de observar partidos de Italia y España, si en esos campeonatos hay realmente cotejos espectaculares. A medida que se vaya avanzando estoy seguro que el nivel mejorará con las expectativas que se crean arriba y abajo en la tabla.

Ensayaste el pensar a futuro; te ves, por ejemplo, como director técnico ?

-Sí, tengo familia y por ende la obligación de ser previsor. Cuando el tema económico va bien las facilidades también aparecen. Confieso que hace diez años pensé: juego hasta los treinta y cinco años; ahora estoy en treinta y seis y sigo con ganas. Vengo madurando esta situación y el anhelo es hacer escuelas de fútbol. Iré a formarme a Chile o Argentina, donde sí existe una excelente tarea en divisiones inferiores y después la idea es instalarme en Santa Cruz con un plan que tiende a ser nacional. Es un campo virtualmente virgen y Tahuichi está muy sola en este objetivo, por lo que habría que apoyarla.

El final también adquiere un matiz con sonrisa de por medio. Milton revela que siempre, en los planteles que integró, hubo compañeros mayores que él y entonces el mote de **"viejo"** no lo tenía como destinatario. Bolivar le hago bromas a Carlos Borja. Ya me tocará. Por lo demás, me gusta que me lo digan...

Cierto ?

-Sí, de verdad...

Ya lo sabe. Si alguna vez se lo dice desde su asiento, en el estadio, no lo herirá. Al contrario. Será una especie de honor, relacionado con mil batallas futbolísticas envueltas en casacas de distintos colores, esas que conserva con el orgullo de los coleccionistas, aunque claro, las de él son verdaderas, auténticos testimonios de un protagonista.

OSCAR DORADO

Le ganó a Mariscal Santa Cruz por 2 a 1

ALWAYS READY SE ACERCA A LA COPA "SIMON BOLIVAR"

Always Ready alcanzó el segundo lugar del torneo de Primera "A" al derrotar ayer a Mariscal Santa Cruz por 2 goles a 1 y cuando faltan dos fechas para la conclusión del certamen, se convierte en el más serio aspirante a ocupar la segunda plaza paceña a la Copa "Simón Bolívar".

El plantel "millonario" suma 31 puntos y supera a Mariscal Braun —que ya concluyó su participación— con un punto y a Municipal con dos.

Bastante parejo resultó el encuentro y quizás un empate hubiera sido el resultado más justo, sin embargo, los hombres de ofensiva de Always aprovecharon mejor sus oportunidades de gol y al final se adjudicaron las tres unidades.

Herman Alberti a los 18 minutos del primer tiempo y Luis Morales a los 2' del complemento anotaron los tantos del equipo "millonario".

Nelson Hurtado a los 24' de la primera etapa había marcado el transitorio empate para Mariscal Santa Cruz.

José Luis Ballesteros dirigió el encuentro, colaborado desde las líneas por Pedro Jaimes y Víctor Alarcón.

Los equipos presentaron las siguientes alineaciones:

ALWAYS READY (2): Fidel León; Carlos Jiguchi, Luis Morales, Luis Guarachi, Francisco Franco (Oscar Arias); Wilfredo Yucra, Pabel Caballero, Manuel Lobo (Alberto Rondón); Joselito Méndez, Herman Alberti, Severo Andrade. DT: Juan Américo Díaz.

MARISCAL SANTA CRUZ (1): Eloy Castillo; Roberto Delgadillo, Grover Campos, René Retamozo, Juan Claros; David Torrez (Edwin Sejas), Marco Maygua, Percy Zenteno; Nelson Hurtado (Johnny Meneses), William Quiroga y Oscar Zabala. DT: René Rada.

GANO BRAUN

En el encuentro preliminar de la fecha, Mariscal Braun derrotó a Atlético González por 3 a 1 y aunque momentáneamente ocupa la tercera colocación, perdió toda posibilidad de llegar a la Copa "Simón Bolívar" al haber concluido su campaña.

Los tantos de Braun fueron convertidos por Juan Dorado a los 43 minutos del primer tiempo, Julio Tanwing a los 7' de la segunda etapa mediante tiro penal, y Raúl Romero a los 45 del mismo período.

Boris Santos sobre 26 minutos de la etapa inicial marcó el solitario tanto de González.

A órdenes de Francisco Moral, los equipos presentaron las siguientes alineaciones:

Incidencia del partido que Mariscal Santa Cruz derrotó a Mariscal Santa Cruz.

ATLETICO GONZALEZ (1): Carlos Ardaya; Mauricio Patzi (Richard Arias), José Paredes, Rolando Artega, Pedro Moreno; Eliseo Mamani, Leandro Llanos, Aldo Gutiérrez; Juan Carlos Aramayo, José Fernández, Boris Santos (Moisés Loayza). DT: Juan Negrete.

MARISCAL BRAUN (3): Gualberto Villarroel; Luis Rodríguez, Juan Dorado, Noel Roca, Marco Murguía, Ricardo León, René Yucra, Edgar Serrudo; Boris Covarrubias, Julio Tanwing (Raúl Romero), Julio Tapia (Osman Menacho). DT: René Molina.

SUSPENDIERON COTEJO EN VIACHA

El partido que debían jugar Unión Maestranza y Don Bosco en la localidad de Viacha fue suspendido debido a que no se contaba con escenario deportivo, ya que en el estadio "Provincial" se desarrollaban cotejos de la liga local.

Grande fue la sorpresa de los protagonistas —dirigentes, árbitros, jugadores de ambos planteles y delegado de mesa— cuando se hicieron presentes en el campo de juego y observaron que se disputaban otros encuentros. Posteriormente fueron anoticiados de que el encuentro no se jugaría, ya que la Liga Deportiva de Viacha decidió no ceder el estadio Provincial a Unión Maestranza.

Dirigentes de la Asociación de Fútbol de La Paz, consultados sobre el tema, señalaron que el caso será analizado en la reunión de directorio que se llevará a cabo esta noche. Sin embargo, indicaron que este tipo de situaciones "perjudican" el normal desenvolvimiento del campeonato.

MUNICIPAL Y ABB AMARILLO DEFINIRAN TITULO DE INFANTIL

Municipal y ABB Amarillo definirán el título de la división infantil, después de haber ganado sus respectivos encuentros en el marco de la última fecha de la ronda final del certamen, que se disputó en el estadio "José Antonio Buezo" de Calacoto.

Ambos equipos totalizaron once puntos, relegando a la tercera colocación a Bolívar, con 10 unidades, que hasta antes de disputarse la fecha era el más firme candidato a obtener el título.

El partido definitivo, según se informó, se jugará la siguiente semana. Dirigentes de la Asociación de Fútbol de La Paz no precisaron el día en que se llevará a cabo el partido; sin embargo, adelantaron que se pretende se juegue como preliminar del cotejo liguero que disputarán el domingo Bolívar y The Strongest en el estadio "Hernando Siles".

Escena correspondiente al cotejo ABB Amarillo-Bolívar por la división infantil.

LOS PARTIDOS

En el primer encuentro de la fecha, Inglés Católico derrotó a ABB Azul por 3 goles a 2.

Los tantos del elenco ganador fueron convertidos por René Daza en tres oportunidades. Descontaron para ABB Carlos Terán y Martín Carpio.

Posteriormente, Municipal se impuso a Independiente por 3 a 1.

Jesús Fernández, en dos ocasiones, y Boris Rodríguez anotaron para el conjunto "edil".

El único tanto de Independiente lo convirtió Freddy Rojas de tiro penal.

Rodrigo Viscarra de Independiente resultó expulsado.

En el encuentro de fondo, ABB Amarillo le ganó a Bolívar por 1 a 0 y obtuvo así el derecho de jugar el encuentro final. El plantel celeste con una victoria hubiera conseguido el título y un empate le daba la posibilidad de jugar el encuentro de definición.

El único tanto del encuentro fue obra de Miguel Barrientos a los 18 minutos del segundo tiempo.

William Calle de Bolívar y Juan López de ABB fueron expulsados.

Por la "B"

FIGARO GOLEO A PORVENIR

Figaro goleó a Porvenir por 4 a 1 y alcanzó la segunda colocación en el torneo de Primera "B", división en la que ya se coronó campeón el elenco de Litoral. El partido se jugó en la cancha "Rafael Mendoza" de Alto Irpavi.

Los goles del elenco "constructor" fueron convertidos por Marcelino Iriondo a los 32 minutos del primer tiempo, mediante tiro penal, y a los 32' del complemento, Jimmy Salazar a los 10' y David Salas a los 26', ambos en la segunda parte.

El único tanto de Porvenir fue marcado por Iván Díaz a los 24' de la primera etapa de penal.

Guillermo Callisaya, Israél Zabala y Jorge Walapara de Figaro, y Ramón Rojas y Johnny Rivera de Porvenir resultaron expulsados.

Dirigió el encuentro Porfirio Ramos, colaborado por Amalia Marquez y Willy Loroña.

En el encuentro de fondo, Fraternidad Tigres le ganó a Villa Dolores por 4 a 1 y condenó a este último a jugar el descenso indirecto, toda vez que Tamblillo-Jerusalem bajó a la Primera Aficionados.

Los goles del elenco "constructor" fueron convertidos por Marcelino Iriondo a los 32 minutos del primer tiempo, mediante tiro penal, y a los 32' del complemento, Jimmy Salazar a los 10' y David Salas a los 26', ambos en la segunda parte.

Jesús Mamani a los 11 del primer tiempo había inaugurado el marcador para Villa Dolores.

Fueron expulsados Dieter Agudo de Fraternidad Tigres y Arturo Pocori de Villa Dolores.

Dirigió el partido Willy Loroña.

AFICIONADOS

Por los certámenes de Aficionados, en encuentros disputados en la víspera, se registraron los siguientes resultados.

Segunda Aficionados: San Martín 1-Deportivo Bayer 3, Bolognia 4-Deportivo Sucre 0, Atlético Illimani 0-Escuela Militar de Ingeniería 3 y White Star 0-Hiska Nacional 1.

Primera Aficionados: Regatas Flamengo 1-Universitario 2, Deportivo 16 de Julio 4-San Simón de Ayacucho 3, Guaqui 2-Pilcomayo 6, Independiente Alas 2-Atlético La Paz 0 y Challapampa 5-Atlético Magallanes 2.

Mañana serán figuras

Pedro Osvaldo Gonzales Suárez es cruceño e intenta abrirse camino en el ciclismo.

Tiene catorce años y cursa el segundo medio en el colegio Adela Zamudio de la capital oriental.

Ya sabe lo que es representar a su ciudad en Campeonatos Nacionales y apunta con buenas condiciones a la obtención de logros. Para tenerlo en consideración.

Con permiso para copiar

Bolívar

Marcha invicto y hasta se acordó de golear; N'Kono imbatido, Merlo eufórico (celeste de este presente).

Ewing: 2.15

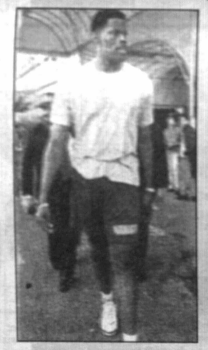

Patrick Ewing es uno de los superastros de la NBA. A los treinta y tres años mantiene toda su vigencia.

Hace pocos días viajó al Brasil con el propósito de promocionar una marca de tenis que lleva su firma.

Aparte, dictó clínicas canasteras y visitó varios shopping centers, donde firmó autógrafos.

Esta rutina se repitió en varias ciudades. Lo curioso es que a pesar de ser un gigante (2.15), no se siente cómodo en los helicópteros, medio de transporte que le fue ofrecido.

Los brasileños no tuvieron más remedio que adaptar un autobus a su tamaño.

Como quien diría, cosas de la fama... (y de la estatura).

En este día... 18

DE NUESTRAS FIGURAS:

BECCERICA, OMAR JOSE: Ex-futbolista argentino que actuó en Destroyers y Blooming. Posteriormente dedicado a la dirección técnica.

FRANCO VISCARRA, GUIDO: Ex-periodista deportivo de La Paz.

GARCIA, ROSEMARY: Jugadora cruceña de basquetbol.

KUNSTEK, CLAUDIA: Basquetbolista nacida en Santa Cruz. Integró el plantel de Saetas Finot y posteriormente el club Juan Bautista.

MAYGUA, MILTON RUBEN: Jugador de fútbol nacido en Potosí. Hace varios años que integra el plantel de Chaco Petrolero.

MENDEZ, ADHEMIR: Futbolista cruceño que integró los planteles de Real Santa Cruz y Blooming. Actualmente milita en Oriente Petrolero.

QUIROZ, JOSE MANUEL: Basquetbolista cruceño de las filas de Colmil de La Paz.

RODRIGUEZ, JUAN: Jugador cochabambino de basquetbol.

RODRIGUEZ, RICARDO: Jugador cruceño que integró el plantel de Destroyers.

SUAREZ, JOSE: Futbolista cochabambino de las filas de Independiente Petrolero.

TERRAZAS, KELLY: Jugadora cochabambina de basquetbol.

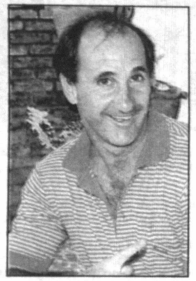

José Omar Beccerica

VERDE RAMO, MARCELO: Basquetbolista que actuó en el plantel de La Salle de Santa Cruz.

***

DE NUESTRAS ENTIDADES:

Cumple ciencuanta y ocho años de vida la Asociación de Basquetbol de Oruro. Don Luis Lazo fue su primer presidente.

El Club Cobija de La Paz cumple su quincuagésimo quinto aniversario de fundación.

***

DE LOS ANIVERSARIOS MUNDIALES:

HOLGER QUIÑONEZ: Zaguero ecuatoriano vinculado al Pereira del fútbol colombiano. Integró la selección de su país en la última Copa América.

TONY KUKOC: Destacado basquetbolista de la antigua Yugoslavia. Fue campeón Mundial en 1990.

JULIO GRONDONA: Presidente de la Asociación del Fútbol Argentino y vicepresidente de la FIFA.

IOAMNET QUINTERO: Atleta cubana (salto alto) que fue campeona mundial en 1993.

MASAMI IHARA: Futbolista japonés.

CRISTIAN CASTAÑEDA: Futbolista chileno de las filas de Universidad de Chile y la selección de su país. Actuó en la última Copa América.

PAVEL SADRYN: Entrenador de la selección de Rusia en el Mundial del año pasado.

El secreto de Piquet

Cuentan, los pilotos de Fórmula Uno, que el túnel de Mónaco siempre constituyó una dificultad.

Y el problema se presenta particularmente en el ingreso. Por qué ? El tema pasa por la diferencia de luminosidad con respecto a la pista en su parte externa.

La oscuridad "enceguece" a los pilotos por unos segundos, circunstancia particularmente compleja si se considera las velocidades que alcanzan los bólidos.

Sin embargo, el notable Nelson Piquet - en rueda de amigos - señalaba que tenía la solución: acostumbraba a cerrar un ojo en la curva anterior y lo abría apenas entraba; así evitaba el contraste. Qué tal ?

A MEDIA VOZ

°El muchacho - mundialista él - llegó tarde a un entrenamiento...

°Se cambió y, sin más pérdida de tiempo, decidió integrarse a la tarea que ya realizaban sus compañeros.

°Antonio de Lacerda, atento a la situación, lo llamó a un costado y la reprimenda se escuchó hasta el último confín (allá donde estaba, también atento, este periodista) del estadio "Rafael Mendoza".

°El técnico le dejó en claro que peligraba su condición de titular y el sermón duró lo suficiente como para que Oscar Sánchez - que de él se trata - recapacitara...

°Desde ese día el zaguero es el primero en llegar; sin duda, aprendió la lección...

°Entre tanto, en algunos niveles de Bolívar se considera la posibilidad de prohibir que algunas jovencitas (menores de edad, varias de ellas) accedan al estadio de Tembladerani para presenciar los entrenamientos dirigidos por Reinaldo Merlo.

°Es que no se limitan a observar, como podría erróneamente suponerse; en más de un caso - hecho comprobado - perturban a los cracks.

°Y como varios de ellos ya dieron el "sí" delante del altar sagrado, no es conveniente que se sucedan ciertas escenas...

°Hasta el lunes.

la Revista Deportiva PRESENCIA

Redacción Central
Miguel Velarde (Director)
Oscar Dorado
Ramiro Siles
Gustavo Cortez
Pedro Sinfuentes
Mario Fuentes
José L. Bustamante
Humor: Abraham Quiroz (Quirito)

Enc. Interior Alberto Arévalo

Corresponsales
Gonzalo Valenzuela (Santa Cruz)
Manuel Herrera (Cachabamba)
Walter Barriga (Oruro)
Favio Porcel (Sucre)
Oscar Revilla (Potosí)
David Maygua (Tarija)
Sulma Parada (Beni)
Lino Miahuchi (Pando)

Enc. Exterior Marcos Bonilla

Serv. Internacional
EFE - AP - REUTER - ANSA
"El Gráfico"
"Clarín" (Argentina)
"La Tercera" (Chile)
"Don Balón" (España)
"El Telégrafo" (Ecuador)
"Gazeta Esportiva" (Brasil)
"El Nacional" (Venezuela)
"La Mañana"
"El País" (Uruguay)
"A Bola" (Portugal)

Fotógrafos
Andrés Rojas
Lucio Valdivia
Juan Mamani
Alberto Torrico
Luis Bascopé
Fernando Flores

TELEFONOS 372340 - 41
FAX 391040
TELEX 2659 BV
CASILLA DE CORREO 3276
CAJON POSTAL 10152

RAUL HORACIO BALDESSARI SE CONFIESA DESDE PERU

"¡SOY INOCENTE!"

La noticia causó sorpresa cuando se la conoció.

Raúl Horario Baldessari, jugador argentino-boliviano, fue arrestado en Trujillo, Perú, involucrado en un caso de drogas.

Se dijo de todo, hasta que incluso tenía antecedentes de consumidor de estupefacientes y que su situación se complicaría.

Estuvo encarcelado tres días y salió luego. Su caso, sin embargo, no está claro todavía, tanto que salió en libertad condicional y tiene que volver a declarar y presentarse en la policía.

El hecho le ocasionó una crisis nerviosa. Estuvo con un médico estos días.

En todo caso, parece que el mal momento pasó. **"Pero va a ser difícil borrar todo este ingrato episodio"**, dice.

Vive en Chiclayo, a más de doscientos kilómetros de Trujillo donde fue a jugar "bochas" y lo arrestaron.

Está sin equipo. Hace un mes rescindió con el Juan Aurich "porque el plantel no caminaba".

Lo encontramos el sábado en la noche, dos días después de haber recuperado su libertad. Primero preguntó si la llamada era de prensa. Confirmamos que sí y aceptó el diálogo.

- Raúl, ¿cómo te viste comprometido en este caso?

- El sábado anterior (día 9) tuve que hacer un viaje a Trujillo a jugar un campeonato de "bochas". A eso de la media noche, terminando de jugar, se me cruza una persona, me saluda, como todo el mundo porque llama la atención que un futbolista juegue "bochas". Lo vi de paso, pero me di cuenta que el chico estaba borracho. Terminado el juego, fuimos a un restaurante al lado con casi cincuenta personas. Estuvimos disfrutando un buen rato, charlando, divirtiéndonos con chistes de los partidos. Y cuando me retiraba al hotel, a la una y media de la madrugada, saliendo del local se me apersonan tres personas y me dicen que tenía que acompañarlos a la delegación policial. A un comienzo me negué porque no sabía si eran policías, no estaban uniformados, hasta que uno de ellos, después de diez minutos se le ocurrió recién identificarse.

Y con engaños me llevaron a la Seccional de San Andrés, diciéndome que después de 20 minutos, aclarado un problema de drogas con un fulano, ya ni me acuerdo el apellido de ese muchacho, me podía retirar a mi domicilio. Pero fue grande la sorpresa cuando ni me presentaron al muchacho y lo único que me dijeron era que a partir de ese momento quedaba detenido e incomunicado. Hasta que el martes llegó mi señora y salí. Pero la versión desgraciadamente ya había ganado la calle, versión que la largó muy apresuradamente el General de la Región del Norte, quien practicamente me involucró en el proceso, seguramente pensando en algún ascenso, pienso. Se despachó incluso diciendo que tenía una noticia bomba y que me habían detenido en posesión de siete gramos de pasta básica de cocaína.

"A veces por vender más la prensa puede acabar con la vida de una persona"

- ¿En qué está tu caso?

- Estoy con libertad condicional. El juez no quiso darme libertad total. El 9 de octubre tengo que volverme a presentar y recuperar la libertad total porque no hay pruebas que me sindiquen ni siquiera como posible consumidor, menos como traficante. No me encontraron nada. Solamente un estúpido, un idiota, al que se le ocurrió decir en el momento en que lo encontraron comprando droga que lo dejen porque estaba jugando con el señor Baldessari. El único problema es que a este chico se le ocurrió poner el nombre mío en su boca pensando que una figura conocida podía librarlo del mal momento.

- ¿Tienes antecedentes de consumir drogas, como se dijo?

- Mirá, yo sé cómo es la prensa, hacen todo por vender más, pero a veces no se dan cuenta que a cambio de vender más periódicos pueden acabar con la vida de una persona, porque lo que hicieron conmigo fue matarme un poco. Yo digo ahora, cómo recupera la salud mental de mis hijos, cómo me recupero yo anímicamente. Son cosas duras. A veces la gente habla por el hecho de hablar. El otro día un señor de la prensa tuvo la ligereza de tratarme de homosexual. Fue una noticia que corrió a nivel país. Creo que se dicen cosas por hacerle daño a la persona, nada más.

- ¿Con la conciencia tranquila?

- Sí, super. Estoy muy tranquilo porque soy inocente. Todavía voy a necesitar un par de días para recuperarme sicológicamente porque todo fue muy duro. Sin embargo, como no hice nada malo, esto se me va a pasar rápido.

- Otra cosa. ¿Qué se te viene a la memoria en este momento de tu paso por Bolivia?

- Lo primero que se me viene a la mente es alegría. Lo que estás haciendo conmigo, lo ha hecho poca gente. Viniste definitivamente a la fuente de información. Creo que es la manera más seria de hacer periodismo, porque el hecho de vertir palabras sobre un papel o tener la posibilidad de tener micrófono una hora diaria y empezar una noticia diciendo "me dijeron", eso no es periodismo. Esto significa mucho para mí, porque en la Bolivia que yo dejé siguen habiendo buenos periodistas y por sobre todas las cosas, buenas personas. Ta agradezco de verdad por la posibilidad que me das de poderles contar a los grandes amigos que tengo Bolivia mi verdad en torno a esta mentira que se dijo de mí.

- ¿Qué recuerdas de lo deportivo?

- Cuando llegué a Blooming era un equipo chico. Tuve la suerte de ser campeón, goleador del campeonato con este equipo. Después mi paso por Oriente Petrolero significó muchísimos goles, conocer gente amiga. Mi paso por Bolívar tuvo doble alegría, porque las veces que estuve en Bolívar fui campeón y goleador del torneo. A propósito de Bolívar, me acabo de enterar de una tristeza, la muerte de don Mario Mercado. Nosotros teníamos a ese hombre como estandarte. Yo siempre le decía que era el viejo loco más lindo que había conocido en mi vida y se reía, a pesar de su carácter fuerte y chocante que a veces tenía. Fue Moisés Barack el que me contó del accidente, estúpido diría, en el que llegó a morir semejante hombre. Después tuve lo mejor en Bolivia, pero dentro de eso, y esto no se lo dije nunca a nadie, vas a ser el primero al que se lo declaro, tuve una tristeza: haberme nacionalizado muy joven y no haber jugado nunca en la selección nacional. Creo que fue lo único negativo dentro de todo lo lindo que viví en ese país.

- ¿Cuántos años?

- 36, el 21 de noviembre cumplo 37.

- Para terminar, ¿qué le puedes decir a la gente de Bolivia que estuvo apenada por tu caso?

- Primero te agradezco por haberme dado la posibilidad de hacer conocer mi verdad. Que se acuerden que sigo siendo el mismo de siempre. El mismo ser humano, una persona transparente, que sabe amar al prójimo. En definitiva lo único que puede haber cambiado en mí es que tenga un par de arrugas más... (se rió)

Vive con su esposa Beatriz y sus hijos Cristian Horacio (15) y Brian Micael (9). Baldessari sale del mal momento.

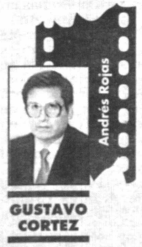

ROLY, EL CANDIDATO

Rolando Aguilera Parejas, notable exponente de una generación brillante de dirigentes deportivos, que hace veinte años irrumpieron con éxito en el deporte nacional. Controvertido, polémico, tenaz, pero, sobre todo, inteligente, y el mejor ejemplo es haber llevado adelante un proyecto que hoy es la admiración del mundo entero: la Academia Tahuichi Aguilera.

Hoy decidió incursionar en la política y se apresta a luchar para ganar, como lo ha venido haciendo en estas dos últimas décadas. Buscará conquistar un título de campeón, hasta ahora inédito para él.

- Roly ¿Por qué decidiste incurcionar en política?

- En primer lugar, al descubrir la corrupción, y después de que Percy (el Alcalde Fernández) no me recibió durante seis semanas cuando yo pretendía hablarle de la corrupción que había en la Alcaldía. Eran anomalías de tipo legal, económico, financiero, técnico y moral. Esto fue al comienzo, pero luego, en forma increíble, Percy decidió quitarle la ayuda a la Academia Tahuichi, confundiendo lo personal con lo institucional, sin comprender que la Tahuichi tiene 2.500 niños, casi todos de escasos recursos, a los que gratuitamente los recrea como una barrera de contención contra las drogas, el alcoholismo y otros vicios, o sea, hace un trabajo municipal y sin embargo el alcalde le quitó todo el apoyo económico. Entonces, al darnos cuenta que quería hacer desaparecer a Tahuichi, como lo ha hecho con otras instituciones, como la Casa de la Cultura, por ejemplo, decidí ponerme al frente y luchar contra esta persona que tanto daño le hace a Santa Cruz...

GONZALO VALENZUELA

- ¿Pero tuviste apoyo de otras personas?

- El fervor ciudadano se fue manifestando y personas e instituciones me hablaron, motivándome para hacer un cambio en la Alcaldía, en vista de mi experencia administrativa, tanto en el sector público como en el privado y también por mi profesión de ingeniero civil, master en ingeniería sanitaria, hidráulica y administración de empresas, un aspecto que puede ser muy útil para conocer una ciudad, para planificarla humanamente. Fue así que se creo un movimiento ciudadano, con la idea de hacer una nueva ciudad más humana, en lugar del monumento al cemento que es la Santa Cruz de hoy en día. Y así fueron apareciendo partidos políticos que se interesaron en mi candidatura, al considerar que una candidatura municipal es más cívica que política.

- Mucha gente se debe estar preguntando por qué vas con ADN, ya que anteriormente no tenías afinidad con este partido.

- Por ser un partido organizado, de gente muy competente y joven, porque es un partido relativamente nuevo. Pero también me parece lógica la pregunta que se hace la gente desde un punto de vista absoluto, pero desde un punto de vista relativo yo creo que es interesante y una victoria para la democracia. En la época en que Bánzer fue dictador, a mí me invitó dos veces para ser Ministro de Estado, a través de Carlos Calvo, y yo agradecí sus buenos propósitos, pero ese tiempo era diferente, había dictaduras en todo Sudamérica, porque era la política de la CIA, de Estados Unidos y nosotros, como dependientes, teníamos que aceptarla. En esa época yo estuve siete años al lado de la gente que peleaba por la democracia y cuando hubo el cambio, con el advenimiento de la democracia, volví al país y nunca me metí en política.

Además, desde la fundación de ADN, Bánzer cambia en su forma de actuar y hoy es un ejemplo para la democracia, con tres renuncias a ser presidente para que accedan otros partidos con su apoyo y su voto. Bánzer ha cambiado de política, porque se ha dado cuenta que tiene que haber un equilibrio entre el desarrollo del pobre, del intelectual, de la clase media y de la gente pudiente. Su discurso hoy está completamente al lado de los humildes.

"Yo soy el deporte y no tengo que abandonar el deporte, no tengo que renunciar a algo por lo que doy la vida".

- Y qué pasa con Tahuichi, ¿renunciarás o seguirás como presidente de esta instituición?

- Si ustedes analizan, los políticos cruceños están tomando el deporte. Yo no he tomado al deporte, yo soy el deporte y no tengo que abandonar el deporte, no tengo que renunciar a algo por el que doy la vida, tengo un buen directorio, buenos vicepresidentes que son mis hijos y mis hermanos, buenos colaboradores. La Tahuichi tiene una estructura orgánica con optimización de rendimiento y con macro y micro planes de funcionamiento y yo creo que cuando sea alcalde, la Academia resurgirá con más potencia, porque le vamos a dar la tarea específica que un municipio debería darle, apoyando a los niños y jóvenes a través del deporte.

- Si llegas a la Alcaldía ¿Es probable que el deporte sea más beneficiado?

- Ahora es el deporte, ya no es los deportistas, ya no solo es salud, no es mejorar las condiciones motores de la fisiología humana, ahora al deporte se ha adicionado uno de los cánceres más malignos del presente siglo y es la drogadicción. Entonces al deporte hay que tomarlo con más ahinco como un instrumento para frenar los vicios, esto implica que el deporte es también un problema social y con más razón hay que hacer que las alcaldías de todo Bolivia den a esta actividad un impulso extraordinario y por eso, lo prometo con absoluta sinceridad, todo el deporte, a todo nivel, tendrá mi apoyo. Habrá que trabajar, no solo en beneficio de los niños, sino también de la gente adulta que quiera hacer deporte recrativamente, como salud. Conmigo, todos los deportistas y ciudadanos, desde que nacen, hasta que terminan sus bellos días, van a tener una solución porque así lo siento, porque con el deporte uno puede tener un ciudadano feliz, para que se deshaga del strees que le producen estas ciudades megalópolas, que nos dan los hombres que solamente piensan que el cemento y el acero es la solución.

- Si eres alcalde ¿seguirás impulsando la construcción de un nuevo estadio?

- Para empezar, yo voy a ser alcalde. El problema del estadio no es del deporte, sino de una Alcaldía de un país pobre que tiene muchos problemas de salud, educación, de infraestructura, de fuentes de producción etcétera. Por eso hay que ver qué hago yo con los 12 millones de dólares, cuál es la prioridad de la inversión. Como dirían los economistas, cuál es el costo de oportunidad de la inversión. Y yo creo que si tenemos plata y el estadio Tahuichi, con apenas un millón y medio lo podemos dejar chalinga, y que igual va estar vacío todo el año, ya que se llenará cuatro o cinco veces, y si se llena, ya que será para 35.000 personas, para qué invertir casi 9 millones más en un elefante blanco que lo voy a utilizar del año 2.015 adelante, porque en esa época tendremos más de dos millones de habitantes y recién se podrá justificar semejante inversión. Somos un pueblo pobre, tenemos chicos descalsos que se mueren de diarrea, analfabetos. Tenemos, en fin, tantos problemas más urgentes para darles solución. Entonces, si somos un país pobre, es hora que los políticos empiecen a invertir el peso que tienen donde hay un efecto multiplicador de mayor utilización para el hombre.

Estuvo entre nosotros Pablo Navarro

EL "NEGRO" RECORDO SU PASO POR BOLIVAR Y 31

La visita de Pablo Navarro, del otrora marcador de punta derecha, nacido en Pacasmayo (Perú), resultó grata porque después de treinta años de haber formado parte de la plantilla bolivarista, compartimos sus emociones y frases cargadas de recuerdos.

El Negro, como se lo conocía en el medio futbolístico de los años sesenta, vino a La Paz junto a su esposa Margarita Sarmiento, "nos estamos dando un regalito por nuestras Bodas de Plata matrimoniales, y la estamos pasando de maravilla", dijo Pablo.

- Que sensación le provocó volver después de treinta años ?

- "El cambio tremendo que encontré en La Paz es fabuloso, imagínese volver a La Paz después de tanto tiempo, es para sentir una inmensa alegría porque la linda La Paz dejó de ser esa ciudad pequeña que yo conocí allí por 1960".

- Que fue el fútbol para usted ?

- "Una pasión. Puedo señalar que el fútbol de hoy, con tacticas cerradas y buscando solamente resultados creo que ha perdido belleza y la gente no va a los estadios como lo hacía antes".

- Cuales sus antecedentes en lo que hace a su relación con el fútbol ?

- "Me inicié en mi ciudad natal, en Pacasmayo a la edad de 14 años, fiché a nivel profesional por Mariscal Sucre, elenco con el que visité La Paz, enfrentando a un combinado formado por jugadores de Bolivar y Always Ready".

- Que recuerda de esa su presencia en La Paz ?

- "No puedo dejar de mencionar que entonces conocí al gran Víctor Agustín Ugarte, a Mena, a Guillermo Santos y otros cuyos nombres no recuerdo ahora, pero sí los tengo muy presente.

También jugamos aquella vez en Cochabamba frente al Aurora. Fue entonces que el presidente del club Bolívar, Mario Blacutt me habló para vestir la divisa celeste, se trata del papá de Ramiro que entonces jugaba de puntero derecho.

Del resultado solo puedo decir que fue un empate, pero lo tengo claro que la gran figura de ese partido fue Ugarte, que Camacho me perdone, otro destacado futbolista boliviano, pero la técnica del tupiceño lo hacía definitivamente como la figura consular del fútbol boliviano".

- No le costó mucho decidir su venida a La Paz ?

- "Como era jovencito, tenía 18 años, no necesitaba pensar mucho para hacer valijas para venir a jugar a Bolivia, no tenía ataduras por eso se hizo más fácil tomar una decisión".

- Como era Pablo Navarro jugador ?

- "Por lo que la crítica de entonces decía de Navarro, era que mi fútbol se basaba principalmente en el coraje, de mucho pundonor en defensa de los colores que vestía, a lo que agregaba una dosis de técnica que ya se estaba haciendo ver entonces".

- A propósito, a que jugadores de ese Bolívar versión 60-61 recuerda más ?

- "Recuerdo a un señor Huaranca, Víctor Agustín Ugarte, Mario Mena, Ramiro Blacutt, Guillermo Santos y los hermanos Vargas (Edgar y Rolando) y otros mas, para todos ellos mi cariñoso saludo y mis recuerdos, porque hicieron grata mi estancia en Bolivia".

- Recuerda algún partido en especial ?

- "Claro, no olvido el partidazo que nos tocó jugar con aquel bien conformado equipo de Chaco Petrolero, y en el que fui catalogado como el mejor de la cancha".

- Cuando fue su último contacto con Bolívar?

- Fue allá por los años ochenta cuando Bolívar fue a jugar a Catamarca por la Copa Libertadores de América. Me acerqué a saludar a la delegación y le pedí a don Mario Mercado, su presidente, me regale una camiseta. Como el equipo iba luego a Estados Unidos, se disculpó pero me prometió que cuando viniera a La Paz me regalaría muchas. Ahora estoy aquí, pero Don Mario no está mas...

Pablo Navarro (arriba, primero de la izquierda) de la plantilla de Bolívar de la década del sesenta. Están también Blacutt, Di Lorenzo los hermanos Vargas (Edgar y Rolando) entre otra figuras destacadas.

- Visitó el estadio Siles donde jugó tantas veces?

- "Me quedé asombrado de la forma como está el estadio, ya que no tiene nada que envidiar a los más coquetos de Sudamerica, estoy gratamente impresionado por este hecho. Debo confesar también que vi los encuentros de las eliminatorias por televisión, y la verdad que fue algo inolvidable, para mí, fue una de las mejores selecciones que tuvo Bolivia".

"Don Mario (Mercado) me prometió una camiseta cuando viniera a La Paz, ahora veo que no me la podré llevar"

- Después de jugar en Bolivia emigró a la Argentina no es así ?

- "Dan Giorgiadis posibilitó mi viaje para jugar en Ferro Carril Oeste, equipo por el que también jugaron los Camacho, los Blacutt, los Di Lorenzo, un muchacho Briseño (peruano) y Valerio Bravo, grandes jugadores indudablemente".

- Se ganaba poco con el fútbol de entonces ?

- "No se ganaba mucho dinero, pero había una complementación entre dirigentes, cuerpo técnico y jugadores, era un fútbol muy guapo, de mucha entrega y la hinchada que saboreaba las victorias coseguidas con el corazón. Que me disculpen los futbolistas de este tiempo, porque me parece que les falta un poco de amor propio de fuerza, un poquito de corazón en defensa de los colores de la gloriosa Selección Boliviana".

- Como eran los entrenamientos de entonces ?

- "Ya en ese tiempo se daba importancia a la preparación física, en ese sentido Dan Giorgiadis era muy exigente. Entrenabamos todos los días en Tembladerani o en el estadio Siles a partir de las 6 de la mañana, en verano o en invierno".

- Del fútbol actual de su país que puede decirnos ?

- "Perú está queriendo dejar atrás un ciclo difícil, complicado. El surgimiento de nuevos valores permiten manejar conceptos modernos y con tendencia a avanzar. De Bolivia sus adelantos son más palpables, puesto que no ha sido casualidad el que haya participado del Mundial de Estados Unidos, yo lo vivi esa conquista como si fuera la Selección de mi país".

- A que se dedica ahora Pablo Navarro ?

- "A pesar de ser director técnico recibido, no estoy en actividad, porque me dediqué a trabajar en la industria del cemento, y por eso que mis hijos están en nivel universitario, me vi obligado a no descuidar su formación. Mi hijo mayor, Aldo Omar, está para recibirse de médico y mi hija de 20 años cursa el octavo ciclo de Ciencias de la Comunicación en Trujillo".

- Una anécdota que contar ?

- "Me llevé un susto cuando jugaba en 31 de Octubre (1962), me dijeron que el equipo iba a visitar un centro minero que estaba a más de 7.000 metros de altura, pero solo se trató de una broma, porque me puse a pensar que si La Paz a 3.600 metros obliga a tomarse unos días para hacerse al medio, una altura mucho mayor es para pensarla seriamente si se trata de jugar el fútbol, me tomaron el pelo

A propósito de "31", quién nos dirigía era el otrora figura sobresaliente del fútbol, don Vicente Arraya", concluyó.

GENARO ORELLANA

Por: Arquidea

GRAMA DEPORTE

100.-

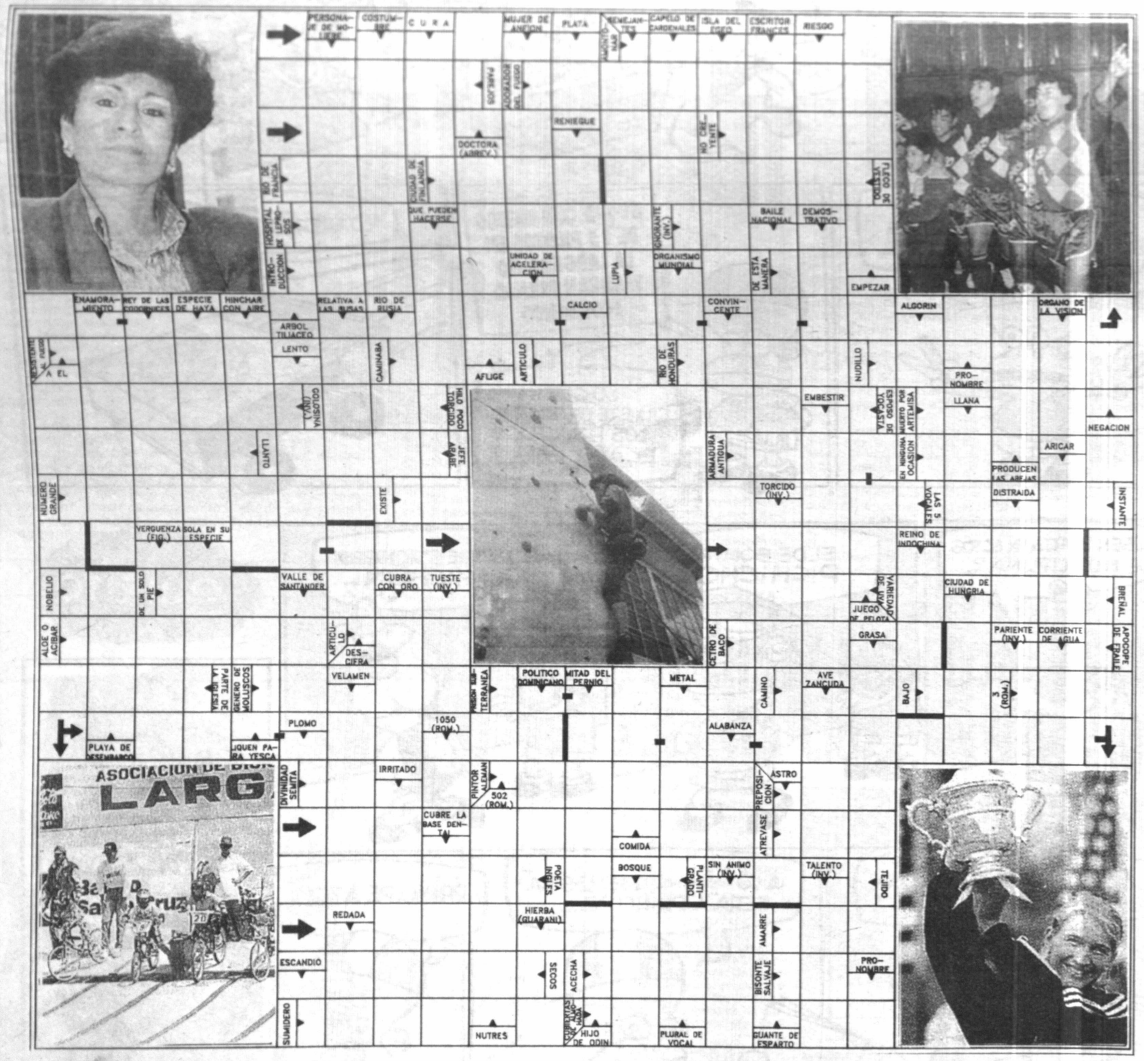

GRAMA-DEPORTE es un entretenimiento de palabras cruzadas con datos deportivos nacionales internacionales, tanto de hoy como del pasado. Se usan palabras de términos empleados en diccionarios y otras obras de consulta, sin tomar vocablos de idiomas extranjeros salvo aquellos correspondientes a nombres propios.

Este juego de palabras se resuelve siguiendo las indicaciones del esquema, generalmente de izquierda a derecha, o viceversa cuando así se especifique; también se toman en cuenta la dirección de las flechas.

Las soluciones, para confrontación de los aficionados, saldrán la semana siguiente a la publicación de este pequeño desafío distractivo.

Entre las respuestas correctas que lleguen a PRESENCIA (Av. Mariscal Santa Cruz, edificio Esperanza) hasta las 12 horas del sábado (en el interior hasta el día viernes en nuestras agencias) sortearemos semanalmente Bs. 100.-

Nombre .....CI.....

Dirección .....Ciudad.....

La solución y el nombre del ganador se publicará los días martes

CARLOS APONTE ANTE UN GRAN DESAFIO

LA SUERTE DE BLOOMING ESTA EN SUS MANOS

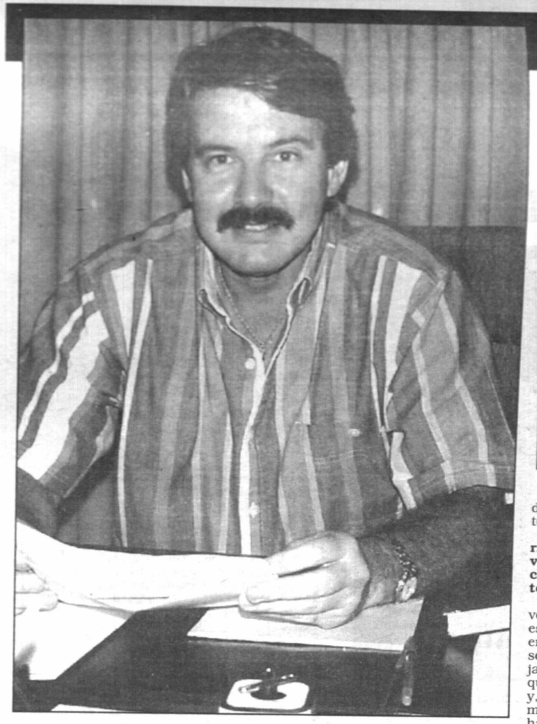

Carlos Melchor Aponte Pinto, es en este momento el ´´jugador´´ más importante de Blooming. Tiene 40 años, nació el 26 de octubre de 1954 en Santa Cruz. Es casado y padre de dos hijos varones y una mujercita. Es gerente de Matreq, la empresa que tiene la distribución exclusiva de los famosos tractores Caterpillar en el país. Llegó a la presidencia con el apoyo de un numeroso grupo de socios, y reconoce que su única ligazón anterior con su club, fue solo de hincha, un hombre de tribuna. Es consciente que tiene un gran desafío por delante, pero también puntualiza que tiene una gran Comisión Directiva que lo respalda

"Somos un equipo con ganas de trabajar y con capacidad, por eso no creo en fracasos"

- Usted siempre fue bloominista?

- Creo que soy bloominista desde que nací, ya que soy parte de una familia con tradición celeste, tradicionalmente bloominista.

- Pero usted nunca antes ocupó cargos directivos, cómo llega a la presidencia de su club y precisamente en un momento de crisis?

- En realidad yo creo que el diagnóstico de la crisis de Blooming viene desde hace varios años, no es de ahora. Mi club tuvo un gran presidente, como Tito Paz , que lo dirigió por muchos años y cuando él se fue del club muchas cosas cambiaron y comenzó a producirse la crisis que preocupó a todos. Fue necesario que se reuna mucha gente decidida a ponerle el hombro a la institución y entre esa gente había varios candidatos a ocupar la presidencia, pero la mayoría no podía asumir este compromiso y fueron siendo descartados por quienes tenían la misión de normalizar la conducción del club, y finalmente acepté la invitación, por el cariño a mi club y por la decisión de trabajar junto a un grupo de gente que, al igual que yo, está empeñada en sacar a Blooming de la crisis y que decidimos poner la cara por una temporada.

- Pero usted no tiene experiencia en la dirigencia deportiva, más aún tratandose de un club grande, como Blooming. No teme al fracaso?

- Es evidente que es la primera vez que asumo una actividad de esta naturaleza, pero el proyecto en el que estamos embarcados es serio, repito que estamos trabajando en equipo, y un ejemplo es que tenemos tres vicepresidentes y, como dije antes, a todos nos motiva un gran entusiasmo para hacer algo provechoso por nuestro club. Creo que hay la capacidad y las ganas necesarias para trabajar y por ello no creo en fracasos

- Seguramente el desafio mayor que tiene el directorio que usted preside, es lograr que Blooming no descienda?

- Ese es precisamente uno de los motivos del esfuerzo. Estoy convencido de que no se dará esa situación, porque Blooming se recuperará plenamente, y esa recuperación se la ha empezado a advertir en los dos últimos partidos, ya que el equipo juega mejor, está mejor parado en la cancha y con algunos refuerzos para vamos a contratar, creo que vamos a mejorar nuestra situación en la tabla de posiciones. Aún falta mucho por delante, tenemos ocho partidos como locales y no solo espero que salgamos de la dificil situación actual, sino incluso soy optimista de que logremos clasificar al hexagonal final. Pero todo a su tiempo, como dicen los ingenieros, para construir una casa, hay que poner de ladrillo en ladrillo.

- Blooming llegó a este crisis sólo por el alejamiento de Tito Paz o hubo otros factores?

- Tito Paz tiene mucho que ver en esta crisis, porque él puso su tiempo, su dinero e incluso su salud al servicio de Blooming y nos malacostumbró a los hinchas, ya que si bien es cierto que Tito siempre tuvo muy buenos directorios, generalmente cuando faltaba algo, era a él a quien se recurría y todo lo solucionaba personalmente. Nosotros, los hinchas, sólo íbamos al estadio a gritar y a leer las crónicas deportivas al día siguiente, pero nunca nos interesamos por saber que pasaba en el Club, para apoyarlo, como estamos haciendo ahora y por eso creo que todos tenemos algo de culpa.

- Carlos, usted dijo que es hincha o fue hincha, un hombre de tribuna. Háganos un análisis sintético de lo que pensaba, como hincha y que piensa ahora?

- Son etapas en la vida...Yo nunca busqué ser presidente de mi club, recién empiezo, pero creo que es más lindo ser hincha. Incluso por eso del protocolo, ya que un presidente debe ser más cuidadoso, sin que con esto quiera decir que fui un barra brava o algo por el estilo.

- Usted fue ministro en el gobierno del Acuerdo Patriotico, y da la coincidencia que en la actualidad varios políticos han asumido la presidencia de otros clubes. ¿Usted también es político o fue ministro por cuestiones profesionales?

- Es una simple coincidencia, porque yo no soy político, es más, no le entiendo a la política y si llegué a ser ministro de estado, fue por razones técnicas, profesionales y porque no le podía negar mi apoyo a una persona que considero mi amigo, como es el general Hugo Banzer. Yo mismo quedé sorprendido cuando me invitaron a ser ministro, porque repito, nunca fui político y probablemente nunca lo seré, porque no me interesa la política.

- No se si se ha dado cuenta que ser presidente de un club le da más popularidad que siendo ministro?

- Estoy muy nuevo para sentir algún síntoma de popularidad. Evidentemente me han dicho que el presidente de un club, más aún si es de un club como Blooming, es muy requerido por la prensa, pero por el momento soy nuevo en esto. Sin embargo no soy muy afecto a declaraciones o a hablar mucho con la prensa y si alguien se ricuerda mi paso por el gobierno del Acuerdo Patriotico, fui uno de los ministros que menos habló o salió en la prensa.

- Que le gustaría dejar en Blooming, especialmente pensando que el próximo año cumple 50 años de vida institucional?

- La intención, una vez superada la actual crisis, es que Blooming celebre sus Bodas de Oro logrando el título de campeón y este es otro de los objetivos que nos hemos trazado, pero, como dije anteriormente, vamos a ir paso a paso, pero creo que a nuestro club le podemos dar de regalo en sus Bodas de Oro, un título de campeón. Es un deseo que ojalá la podemos lograrlo, para agradecer a toda esa gente que nos alienta siempre, en las buenas y en la malas. Esa gente que necesita, antes que palabras, un campeonato.

Todo apunta, al margen de los resultados deportivos, que todos esperamos sean buenos de aquí en adelante, que Carlos Aponte, realizará una buena gestión, ya que se trata de un profesional serio, educado y emprendedor.

GONZALO VALENZUELA

EN LA BUNDESLIGA SE DELEITAN VIENDO JUGAR A LOS SUDAMERICANOS

EN ALEMANIA NO HAY RACISMO

Wilfried Straub, alto directivo alemán (izquierda), aparece con el autor de la nota en su encuentro en Frankfurt.

Sus mas de ochenta millones de habitantes hacen de Alemania el pais mas densamente poblado de Europa (su territorio es mas o menos una tercera parte del nuestro).

Su adicción por la lectura la ubican como una de las naciones lideres en este orden (circulan centenares de periódicos cuyo tiraje supera los treinta millones de ejemplares).

Diferente a muchas por referencias como las que acabamos de dar, se parece a todas por su pasión por el fútbol, considerado tambien el "deporte rey".

Con tres títulos mundiales en su haber, cuenta no solo con el fervor de millones de aficionados, sino tambien con otro tanto que lo practican.

La Bundesliga, conocida en Sudamerica a traves de los programas que Transtel facilita a la televisión, es el factor de los mayores éxitos de la Federación Alemana.

Tiene en Wilfried Straub, su actual Director de Finanzas, a uno de los hombres que en los últimos tiempos acompañó y fue parte del exitoso proceso alemán.

En sus elegantes instalaciones de Frankfurt, Straub habló con **Presencia** de varios temas que reflejan diferentes puntos de vista que hacen a la actualidad que vive el fútbol de hoy.

- Hemos recibido en Bolivia versiones que dan cuenta de algunos brotes racistas en Alemania..?

- Aqui no hay problemas racistas, se lo digo con toda claridad, sin embargo no puedo negar que se hubiesen presentado algunas agresiones en contra de gente de color pero como hechos aislados, que pudieron producirse en cualquier parte del mundo. Hay gente incontrolable que llega a los estadios aquí y en cualquier lugar y cuyo comportamiento no es el deseable.

En el fútbol alemán hay divisiones, como la de aficionados, que no tiene ninguna limitación en cuanto a extranjeros, tanto que existen equipos que están integrados solo por extranjeros, y no tienen ningún tipo de problemas, es mas, se llevan perfectamente bien con los alemanes.

El fútbol es un deporte integrador y hay que entenderlo asi. Si se han dado algunos casos como los que usted menciona es de lamentar, pero hay que enfrentarlos y resolverlos.

- Pasando a otro tema...que opina del fútbol sudamericano?

- Siempre he pensado que resulta un deleite, un gozo, ver jugar a los sudamericanos, son muy profesionales, aunque a ellos les cuesta un poco adaptarse al medio, asimilar nuestra cultura y quiza el mayor problema sea el idioma, porque en cuanto a su profesionalidad no hya duda, son muy responsables y están bien preparados.

- Tiene usted referencia del fútbol boliviano?

- Su evolución desde hace varios años es evidente, lamentablemente el fútbol boliviano no nos es muy cercano, como el brasileño, pero sus avances los advertimos en el pasado Mundial y en la reciente Copa América.

> **"A nosotros nos interesa tanto captar buenos recursos, como llevar gente a los estadios"**

No jugamos frente a ustedes con frencuencia y solo lo hacemos en competencias oficiales. Nos gustaría hacerlo también al margen del calendario.

- Podrá ser éste un mercado para futbolistas bolivianos?

- Es dificil responder a esa pregunta. Tenemos disposiciones reglamentarias que no nos permiten incorporar a mas de tres jugadores extranjeros por equipo, cuando de jugadores no europeos se trata, pues a nuestros vecinos podemos incorporarlos sin limite.

Para nosotros es muy importante conservar la cultura alemana de jugar al fútbol. Es decir tenemos que dar a los jugadores jovenes una oportunidad para subir y de esa manera apoyar al fútbol nacional. Si llenáramos las plazas de extranjeros, los alemanes no tendrian oportunidad de promocionarse.

Tiene que haber un equilibrio de intereses para conservar la identidad del fútbol alemán.

- Cuanto genera el fútbol alemán por concepto de televisión, sponsors, recaudación en partidos, etc...

- No me gusta hablar de sumas, cifras o cantidades de dinero, pero es obvio que la televisión nos genera las mayores fuentes de ingreso y mientras este rubro está creciendo los otros, los tradicionales, se limitan cada año mas.

No podemos subir el precio de las entradas porque tenemos bien entendido que el fútbol es un deporte del pueblo y a nosotros nos intyeresa tanto captar buenos recursos como llenar los estadios, nos interesa la presencia del hincha en las canchas.

La promoción y la televisión son las dos columnas en las que se asientan los ingresos mayores del fútbol alemán.

El sesenta por ciento de nuestro ingreso nos los da la televisión, el restante cuarenta por ciento las entradas.

- El fútbol alemán será uno de los mas poderosos de Europa?

- No nos gusta hablar bien de nosotros mismos. Nos gustaria mas que fueran otros los que lo hicieran. La FIFA y la UEFA dicen que somos socios confiables y que pueden trabajar bien con nosotros. Esa es una opinión que nos satisface, podemos estar contentós. El fútbol alemán tiene un lugar en Europa y en el mundo y trabajamos duro para mantenerlo.

- Que opinión tienen acá sobre la posibilidad que en Sudamerica que juegue una Eliminatoria todos contra todos?

- Mire, hay dos pensamientos al respecto: En cuanto hace a la cuestión estrictamente deportiva es innegable su interés, pero donde pueden surgir dificultades es en el aspecto organizativo.

Los clubes pagan a los jugadores y quieren hacer uso de ellos. Los técnicos de clubes quieren tener a los jugadores los doce meses del año y los de las selecciones tambien los necesitan, asi que aquí será cuestión de negociar.

- Cuanto supone la preparación de la selección alemana para el próximo Mundial?

- La preparación del equipo nacional para el Mundial de Francia está presupuestada en ocho millones de marcos (algo mas de seis millones de dólares), una cifra parecida a la que se empleó en otras oportunidades.

- Cual es el régimen económico que aplican en estos casos a los jugadores?

- Durante el periodo eliminatorio el club es quien le paga al jugador. La Federación solo le reconoce un viático de cien marcos diarios (unos ochenta dólares), pero él participa de todos los conceptos que ingresan por concepto de promoción. Ahora al margen hay un premio de cien mil marcos por jugador en caso de que se gane la Copa.

ooo

Al finalizar, Straub envió un saludo a la afición boliviana, a Edward Virba, cuando se enteró que el entrenador está acá, y auguró para el fútbol de nuestro país mejores dias. "Bolivia tiene elemento y condiciones para llegar todavia mas lejos", finalizó.

Miguel Velarde

Conversará con "celestes"

BALDIVIESO VIENE POR SU "PORCENTAJE"

COCHABAMBA, 17 (PRESENCIA) por Manuel Herrera. Julio César Baldivieso estará mañana lunes en La Paz para conversar con los dirigentes del club Bolívar, buscando una respuesta escrita al convenio verbal que hizo meses atrás con el presidente de la institución académica Luis Mercado para que se le reconozca el 20% del valor total de su pase a otra institución.

Existe una especie de sociedad entre Bolívar y Newells Old Boys de la Argentina para cubrir el 50% del valor total de su pase, con la posibilidad de venderlo a otra institución, particularmente a un país europeo.

El elenco argentino ya pagó la cuota que le corresponde, siendo la causa del reclamo que tiene Baldivieso para que se le reconozca el porcentaje acordado.

Dijo que este martes 19 de los corrientes tiene que estar en la Argentina enrolándose a los entrenamientos de su equipo, porque concluye el permiso especial que le concedió la dirección técnica y los dirigentes para poder viajar a Bolivia.

Advirtió Baldivieso que de no firmarse el documento se queda en el país y no retorna a Rosario, "pese a las consecuencias que podrían presentarse para él y los dos clubes" dueños actuales de su ficha de actuación.

El padre de Julio César, Enrique Baldivieso, manifestó que no "sirvió de nada el poder" que le dio su hijo para firmar el documento creando susceptibilidad y dudas sobre la "seriedad de la promesa de los dirigentes del club Bolívar".

BOLIVAR SIN VARIANTES ENFRENTARA A BLOOMING

Seixas (der) dispara ante la presencia de Sandy. Fue en la práctica "académica realizada ayer en Tembladerani.

Bolívar enfrentará el miércoles a Blooming virtualmente con el mismo equipo que hace unos días le ganó en La Paz a Real Santa Cruz.

Los "celestes", que trabajaron ayer por la mañana en su estadio de Tembladerani, se aprestan a visitar a Blooming que todavía no conoce de victorias y que está urgido de lograr puntos para alejarse de la zona del descenso directo.

Durante la práctica, el técnico Reinaldo Carlos Merlo probó al mismo cuadro, pero anunció que todavía no ha decidido la alineación y que la misma surgirá después de la práctica que se efectuará hoy.

En todo caso, Merlo parece inclinado a poner los mismos once jugadores que actuaron de principio ante Real. Es decir, Bolívar jugaría con N'Kono en el arco; Ruiz, Rimba, Sandy y Cristaldo, en la defensa; Borja, Soria, Pizarro y Melgar, en el mediocampo; Mercado y Ramos, en la ofensiva.

MERLO

Reinaldo Merlo quedó satisfecho después del trabajo desarrollado en el curso de estos días: "Se trabajó bien, estamos bien, el sábado se hizo doble turno y hoy uno, los chicos están respondiendo sin ningún problema", enfatizó.

El estratega hizo un sintético balance de la evolución futbolística que ha tenido el plantel con el transcurrir de las fechas: "El equipo mejoró, estoy contento, pero todavía falta trabajo", estimó.

Puso de manifiesto que el objetivo inicial "es clasificarnos para el hexagonal, por tanto solamente estamos pensando en lograr la cantidad de puntos suficiente para entrar en el hexagonal; después los objetivos irán más allá".

Sobre el partido del miércoles ante Blooming, comentó que "será importante, el rival es un grande, nosotros somos visitantes, así que será un encuentro difícil".

Merlo se refirió también a la evolución en rendimiento de los jugadores Alvaro Peña y Fabinho: "Los dos están mejorando, Alvaro lleva más tiempo y va rápido, pero a Fabinho todavía le falta", comentó.

VIAJE

Fue confirmado el viaje de la delegación a Santa Cruz para mañana a primera hora de la tarde.

Los "celestes" irán a la capital oriental con la debida anticipación después de concluir sus entrenamientos en La Paz.

En este sentido, se tiene prevista una sesión para hoy y otra para mañana, que se llevarán a cabo en Tembladerani.

ANDRE AGASSI
TOMAS MUSTER
GORAN IVANISEVIC

- JUEGAN CON RAQUETAS HEAD
- AHORA UD. TIENE LA MISMA OPORTUNIDAD DE GANAR
- EXIJA LAS EN LAS MEJORES TIENDAS DEPORTIVAS.
- DISTRIBUIDORES EXCLUSIVOS EN EL PAIS:

HEAD BOLIVIA
Héroes del Acre 1454
Telfs.: 361550 - 361549 Fax 372394
La Paz - Bolivia

Por la semifinal del Sub 18

COCHABAMBA CON BENI Y SANTA CRUZ ANTE PANDO

COBIJA, 18 (PRESENCIA), por Lino Miauchi.- Cochabamba-Beni y Pando-Santa Cruz, serán lo partidos de semifinal del Nacional de Fútbol Sub 18 que se cumplirán mañana en el estadio "Roberto Jordán", descontándose un lleno completo.

Esta programación despertó enorme expectativa, por cuanto se trata de los mejores representativos que acudieron a esta nueva edición juvenil, constituyéndose como un verdadero acontecimiento para esta población. Todavía se comenta la angustiosa clasificación a esta fase por parte de los benianos, puesto que merced a la caída de La Paz frente al onceno cruceño por cifras ámplias (0-3), alargó la participación de los "verdes" que mantienen intacta su chance para seguir en pos del título.

PRELIMINAR

El choque de primera hora empezará a las 18:30, lance de difícil pronóstico, por cuanto Cochabamba y Beni aportan una línea definida de juego, el mismo que los mantiene en el certamen.

FONDO

Por el solo hecho de que Pando jugará como dueño de casa, la confrontación para Santa Cruz será bastante complicada, y se anticipa que será de máxima exigencia para los circunstanciales adversarios.

Los cruceños de buena campaña -hasta ahora- tendrán una prueba de fuego, por cuanto de alcanzar un triunfo, su chance será grande para lograr el objetivo principal cual es el campeonato.

Plantel de Beni que esta noche rivalizará con Cochabamba, por la semifinal del Nacional Sub 18.

DON ENRIQUE HAPP A LOS 72

UNA LEYENDA COCHABAMBINA

El legendario dirigente, don Enrique Happ, cumplirá el próximo 24 de septiembre 72 años de edad. Más de la mitad de esos años los ha dedicado al deporte, en especial al fútbol, à través de la transmisión de enseñanzas a niños de bajos recursos, que por millares han pasado por las aulas y canchas de la escuela de su mismo nombre, logrando que muchos de ellos hayan defendido los colores de clubes profesionales y selecciones bolivianas, incluida la que llegó al Mundial de Estados Unidos en 1994.

La Escuela de Fútbol "Enrique Happ" ha sido creada sin fines de lucro y con una profunda mística de ayuda social para los pequeños futbolistas y sus familias.

Ese concepto se desprende del sentimiento de su creador, quien ve con mucha preocupación y nostalgia que los dirigentes del fútbol y las autoridades del Gobierno no brindan apoyo a todas las escuelas del deporte.

El semillero del fútbol boliviano tiene que seguir viviendo y contribuyendo al mejoramiento del fútbol y todos los deportes, porque no es otro el espíritu que tienen las nuevas leyes como de la Participación Popular que asigna a las alcaldías el fomento y el cuidado por intermedio del deporte contra la droga y el vicio a los jóvenes y niños bolivianos.

Este solo ejemplo llena de orgullo al creador de la primera escuela de fútbol del país, que nació en Alemania, se nacionalizó boliviano el año 1945 y llegó a ser el hombre que entregó gran parte de sus horas diarias y de su fortuna, obtenida en base a trabajo y sacrificio, para formar deportistas sanos y fuertes.

- ¿Qué opinión tiene hoy del fútbol boliviano?

- No quiero hablar aún del fútbol boliviano, quisiera hablar del fútbol regional, cuando hoy por hoy el fútbol cochabambino está completamente muerto, no hay valores y las escuelas se encuentran languidecientes sin que existan instituciones o personas que puedan invertir y levantarla de esta postración. Del fútbol boliviano considero que después del mundial también ha caído y sería importante trabajar desde las divisiones inferiores para tener gente en nuestras selecciones.

- ¿Cuál sería el remedio?

- Darnos un proceso largo de por lo menos cinco años en Cochabamba para dar a los niños y jóvenes una enseñanza adecuada a la técnica, la preparación física y la estrategia futbolística, además de sus secretos. Vemos día a día por los medios audiovisuales cómo va evolucionando en otros países el fútbol, al extremo que naciones donde no se les daba la más mínima importancia se están convirtiendo en verdaderas potencias y muchas de ellas han igualdo a los países más capaces y prestigiosos que siempre lograban los títulos. Nuestra juventud tiene que ingresar a esa competitividad de alto nivel con el apoyo de todos.

- ¿Las Alcaldías tendrán capacidad de mantener el deporte según la Ley?

- Yo creo que la Ley de Participación Popular está equivocada en dejar en manos de las alcaldías la administración del deporte amateur porque la Municipalidad no tiene ni la capacidad ni la obligación de hacer esta labor. Debía ser una entidad netamente deportiva que maneje los dineros destinados al deporte tanto en su infraestructura como al fomento de la actividad. En mi parecer, debían ser las Direcciones Departamentales del Deporte las que manejen estos recursos bajo la supervisión de los organismos creados en el Estado.

- ¿Qué éxito deportivo suyo recuerda en éste momento?

- Por primera vez un equipo boliviano formado por jugadores de 10 años salió en 1970 al exterior para participar en una competencia internacional del Paraguay, donde vimos que existían muchas escuelas de fútbol. Tomando en cuenta esta experiencia y su forma administrativa de trabajar nos impusimos la premisa de formar la primera escuela de fútbol del país, hasta ahora con grandes éxitos e importante contribución al prestigio y buen nombre del país, al incluir varios jugadores que se formaron en ella para citar dos ejemplos: los mundialistas Marco Sandy y William Ramallo. Para esta creación me ayudó mucho, moralmente, el Club Olimpia del Paraguay, del que soy su presidente honorario.

- ¿Qué ayuda le dio el Estado boliviano?

- El año '83 aproximadamente se logró en comodato de 5 años, primero, y luego una prórroga, un extenso terreno en los predios próximos al estadio Capriles, donde con recursos propios se logró construir la infraestructura para el funcionamiento de la Escuela de Fútbol, inaugurada con la presencia de más de mil jugadores entre 8 a 10 años de edad, con 22 instructores y 10 personas en el sector administrativo. Hasta construir nuestra propia infraestructura la escuela funcionó en la cancha de fútbol del Colegio La Salle.

- Pese a su preocupación e interés se cerró la Escuela...

- Lamentablemente nadie comprendió la finalidad, el propósito y la base sólida que constituye una escuela de fútbol para alimentar con jugadores jóvenes y bien formados a los clubes de las categorías superiores, principalmente del sector profesional. Sensiblemente ni autoridades ni los dirigentes del fútbol han cooperado económicamente para que se mantenga la escuela pese a los grandes beneficios y réditos que les brindaba. Esta falta de ayuda nos obligó a cerrar la escuela y entregarla a las autoridades de la Dirección Departamental del Deporte. De haber seguido manteniendo solitariamente la escuela e ingresar con el equipo al profesionalismo con seguridad que estaba en la cárcel por deudas. Era bastante fuerte el gasto mensual que redondeaba en los 7.000 dólares, algo inalcanzable en estos tiempos.

- ¿Cómo se siente luego de haber dejado la actividad relacionada con fútbol?

- Me siento tranquilo conmigo mismo, porque demostré que cuando existe voluntad, sacrificio y cariño hacia nuestra Bolivia, gracias a la cual sigo con vida, se pueden hacer muchas cosas en la formación de los niños y los jóvenes. Debemos alentarlos, apoyarles y mantenerlos a los jóvenes en cualquier deporte a fin de que se alejen de los vicios y las cosas malas de la vida moderna.

> **"Demostré que cuando hay voluntad y cariño hacia Bolivia, se pueden hacer muchas cosas".**

MANUEL HERRERA

ROBERTO PEREZ (Oriente Petrolero). Sigue llevando dinamita en la zurda.