BBA el Banco donde Usted es lo más importante
BANCO BOLIVIANO AMERICANO S.A.

Mons. Stetter nuevo Obispo de San Ignacio de Velasco
Página siete

Generadora de Guaracachi capitalizada
PRESENCIA del País, página uno

BBA el Banco donde Usted es lo más importante
BANCO BOLIVIANO AMERICANO S.A.

PRESENCIA

LA PAZ, BOLIVIA, SABADO 29 DE JULIO DE 1995 - MATUTINO FUNDADO EL 28 DE MARZO DE 1952 - AÑO XLIII - Nº 13.249 - 46 PAGINAS - PRECIO: LA PAZ Y EL PAIS, DIAS ORDINARIOS **Bs. 2.50**; DOMINGOS **Bs. 3.00**

Bolivia descentralizada

Trece años de debate acabaron en menos de 24 horas.- Anoche, el Presidente en ejercicio, Víctor Hugo Cárdenas, promulgó y publicó la Ley de Descentralización Administrativa.

Trece años de largo y enconado debate nacional concluyeron anoche con la promulgación y publicación de la Ley de Descentralización Administrativa del Estado. El presidente interino Víctor Hugo Cárdenas dio a luz la ley con un mensaje a la Nación, en una ceremonia deslucida por la mala organización.

La descentralización arrancará el 1º de enero de 1996. Hasta fin de año, el Poder Ejecutivo promulgará un decreto supremo dejando sin efecto la vigencia de las corporaciones de desarrollo.

"El gobierno ha cumplido su compromiso de aprobar y promulgar la ley antes del 31 de julio. Quiero expresar nuestro reconocimiento de forma particular al movimiento cívico, por su empeño de haber impulsado este proyecto tan importante", dijo Cárdenas en un breve mensaje en las gradas del hall del Palacio de Gobierno, rodeado por varios ministros de Estado.

También hizo extensivo su reconocimiento a los "partidos políticos que contribuyeron en ese trabajo y a todas las personas e instituciones que dieron su apoyo para concretar la Ley de Descentralización, en particular al Congreso Nacional".

"Quiero destacar también la paciencia y el espíritu concertador que animó al Presidente de la República, don Gonzalo Sánchez de Lozada, para llevar diversas horas de pacientes conversaciones y negociaciones para enriquecer la ley", agregó al señalar que el acto que le tocó presidir representa la "culminación de 13 años".

Cárdenas aseguró anoche que cuatro leyes: Descentralización, Capitalización, Participación Popular y Reforma Educativa, "cambiarán el rostro de Bolivia".

"Ojalá contribuya a que los bolivianos mejoremos los términos de relación democrática; mejoremos y fortalezcamos el espíritu de discusión y de convivencia democrática y fraterna, encarando la solución de los distintos problemas que aún tenemos".

El Presidente interino, Víctor Hugo Cárdenas, firmó y promulgó, anoche, la Ley de Descentralización, en un acto efectuado en el Palacio de Gobierno.

Acto seguido, el Presidente interino invitó a todos los ciudadanos del país a leer atentamente y "con cariño" esa ley, "que incorpora las propuestas de distintos sectores, excepto la elección directa de los miembros de los Consejos Departamentales".

Concluyó señalando que la jornada de ayer fue histórica y de alegría para todos. "A las personas que aún se resisten a compartir esa alegría les decimos que Bolivia con esta ley anotó un punto a su favor, que sea enhorabuena", afirmó.

La Ley de Descentralización fue promulgada con el número 1654.

La promulgación se produjo minutos después que el Senado aprobara la Ley en un sesión que duró poco más de siete horas. También en el Senado los partidos de oposición hicieron abandono de la sesión en protesta contra el oficialismo.

En esta Edición

...tija

...unión
...nizadores no ...trán a reunión ...el Gobierno (...na 7)

...idaridad
...tras de ...ridad con ...ENCIA y ...al LUX (...a 7)

...logo
...a restableció ...o Gobierno (...página 4)

...obispo
...sario ...pal de Mons. ...aínz Hinojosa (...a 4)

...vicos suspenden huelga

Afirman que seguirán la lucha por la elección directa de los consejos departamentales

...s cívicos de Santa ...suspendieron ayer ...de hambre que ...en demanda de la ...de la Ley de Des... y anunciaron que ...luchando por con... ...ción directa de los ...partamentales que ...incluyó.

...e aprobada en la ...Diputados en una ...sesión declarada ...materia, la madru... Durante la jorna... el Senado la san... modificaciones y el ...n ejercicio, Víctor ...tas, la promulgó ...gación de la Ley de Descentralización constituye un importante paso para el movimiento cívico cruceño, pero éste continuará la lucha por conseguir la inclusión de la elección por voto popular y directo de los consejos departamentales, con el objeto de lograr en el futuro "una verdadera descentralización", dijeron dirigentes cruceños, al anunciar la suspensión de la extrema medida que duró 103 horas.

El presidente del Comité Pro Santa Cruz, Héctor Justiniano, en un mensaje a Bolivia, aseveró que la promulgación de la discutida ley permite el nacimiento de una nueva república unitaria y descentralizada, lo cual fue posible gracias a la firmeza del movimiento cívico y el apoyo de la ciudadanía, que "jamás transigió" en sus demandas.

TARIJA

Si el pueblo de Bolivia tiene ahora una Ley de Descentralización es gracias a la movilización del pueblo de Tarija que a mediados de abril efectuó un cabildo abierto para lograr la descentralización, dijo ayer en la capital chapaca, Oscar Montes, presidente del Comité Cívico.

"No estamos contentos, pero tampoco nos vamos a poner a llorar", afirmó Montes al reconocer que la Ley de Descentralización aprobada en el Congreso Extraordinario no prevé la elección por voto directo y secreto de los consejeros departamentales, como propugnaban los cívicos de Tarija y Santa Cruz, especialmente.

Después de efectuar estas declaraciones, los dirigentes recogieron sus pertenencias y abandonaron el salón donde efectuaron la huelga de hambre. (Más información, página siete)

Fujimori hasta el 2000

Alberto Fujimori comenzó ayer su segundo mandato presidencial consecutivo, con un llamado a seguir construyendo la paz. Hizo un invocación a "olvidar el pasado y honrar la memoria de todos los muertos por la violencia terrorista". Fujimori gobernará el Perú, hasta el año 2000. (Más información, página diez)

Gasoducto al Brasil, un hecho

Presidentes Gonzalo Sánchez de Lozada y Henrique Cardoso firmarán acuerdo para la construcción de gasoducto que partiendo de Santa Cruz llegará hasta Porto Alegre, pasando por San Pablo.

Los presidentes Sánchez de Lozada y Cardoso, decidieron ayer, en Lima, dar el impulso final para la construcción del gasoducto Santa Cruz, San Pablo, Porto Alegre.

RÍO DE JANEIRO, 28 JUL (EFE).- Los presidentes de Brasil y Bolivia, Fernando Henrique Cardoso y Gonzalo Sánchez de Lozada, respectivamente, anunciaron hoy que el acuerdo para la construcción del gasoducto binacional Santa Cruz-Sao Paulo se firmará el próximo 17 de agosto.

Cardoso y Sánchez de Lozada, que se reunieron hoy en Lima donde asistieron a la toma de posesión presidencial de Alberto Fujimori, acordaron, tras 25 años de negociaciones, los últimos detalles sobre la construcción del gasoducto binacional, informaron en Brasil la empresa "Petróleos Brasileños" (PETROBRAS).

Ambos también acordaron la extensión del gasoducto a la ciudad brasileña de Porto Alegre, en el extremo sur de Brasil.

La extensión del gasoducto, que transportará gas boliviano a las industrias de los estados de Sao Paulo -el mayor polo industrial latinoamericano- y Rio Grande do Sul, fue acordada luego de que técnicos de la PETROBRAS -la empresa que se encargará de dirigir el proyecto en territorio brasileño- constataran que Bolivia tiene suficientes reservas de gas como para abastecer las necesidades del sur y del sudeste brasileño.

El acuerdo final para la construcción del gasoducto, que será firmado en un lugar aún no establecido, será precedido de una serie de nuevas negociaciones, la próxima semana en Brasilia, en que funcionarios de los dos países definirán el precio del gas y las financiación del proyecto.

La puesta en marcha del proyecto para la construcción del gasoducto depende ahora de que el Congreso brasileño, o el Gobierno, mediante una medida provisional, apruebe la creación de la empresa que administrará los intereses brasileños en el proyecto binacional.

Los bolivianos, por su parte, ya tienen todo listo, inclusive la empresa que gestionará el proyecto de su lado, que es un consorcio de la estatal "Yacimientos Petrolíferos Fiscales Bolivianos" (YPFB) y la compañía estadounidense "Enron".

La constitución de la empresa brasileña que coordinará el proyecto es también condición para que el Banco Mundial (BM) y el Banco Interamericano de Desarrollo (BID) liberen los préstamos para las obras, que se calculan tendrán un coste de 1.800 millones de dólares.

De ese total, 800 millones provendrán del BM y del BID, 450 millones de los socios y 200 millones de dólares del Banco Nacional de Desarrollo Económico de Brasil (BNDES) y de la Corporación Andina de Fomento (CAF).

Los restantes 350 millones se financiarán mediante créditos adquiridos en la compra de los equipos que serán financiados con los proveedores a través de líneas de crédito.

El gasoducto binacional transportará gas natural entre Santa Cruz de la Sierra (Bolivia) hasta la ciudad brasileña de Porto Alegre, pasando por Sao Paulo, y tendrá una longitud total de 3.415 kilómetros, de los cuales 500 en territorio de Bolivia.

De cumplirse el actual cronograma, la construcción del gasoducto comenzará en marzo del próximo año, y que en 1998 deberá llegar gas a Sao Paulo y en 1999 a Porto Alegre, al sur del país.

El primer año se importarán 7,2 millones de metros cúbicos de gas hasta alcanzar 16 millones, aunque los bolivianos están dispuestos a bombear 9 millones de metros cúbicos diarios en un comienzo y 30 millones a medio plazo.

En el contrato se estableció la compra de 100.000 millones de metros cúbicos y Bolivia ha comprobado reservas de 80.000 millones.

PRESENCIA
La Paz, Bolivia,
sábado 29 de julio de 1995

Mons. Bonifacio Madersbacher, O.F.M.

Por el Pbro. Freddy Gutiérrez M.

El otrora Vicariato Apostólico de Chiquitos, comprende las provincias de Velasco, Chiquitos, Angel Sandóval y Germán Busch del departamento de Santa Cruz, con una extensión de 197.000 km2. y una población de 136.000 habitantes. Es la Sede Episcopal la ciudad de San Ignacio de Velasco (Residencia del Señor Obispo).

Desde el 6 de diciembre del pasado año, pasó a ser la flamante neo-diócesis de "San Ignacio", en honor a "Ignacio de Loyola" fundador de la Compañía de Jesús, discípulos suyos que evangelizaron esta hermosa región del Oriente boliviano con mucho tino, creatividad y visión pastoral y que gracias a esta fecunda labor, hoy por hoy son declarados por la UNESCO: Patrimonio Cultural de la Humanidad nuestros templos y pueblos chiquitanos.

Es nombrado por la Santa Sede, como su primer Obispo el Excmo. Mons. Don Bonifacio Madersbacher, O.F.M. Lamentablemente ya ha cumplido 75 años de vida y según el Derecho Canónico, es la edad límite para ejercer las funciones pastorales; por lo tanto, con el criterio y la obediencia que le caracterizan ha hecho su renuncia respectiva, y es así que este 30 de julio fenece su mandato y asume dicha responsabilidad su sucesor: Mons. Carlos Stetteer.

Oportunidad en que recibirá el reconocimiento y gratitud de quienes somos parte de la diócesis. Estarán presente el Sr. Nuncio, la Conferencia Episcopal en pleno, autoridades, invitados y claro está el pueblo en su conjunto.

Es muy difícil ponderar la personalidad y la magna obra que ha realizado como Pastor de la Grey Chiquitana. Es un hombre de carisma. Hizo un arte con lo práctico, sencillo y humilde por formación y herencia franciscana y familiar; sereno y comprensible, amigo, visionario y querendón de la región y por ende de su segunda patria: Bolivia.

Sin pensarlo dos veces, llevó a la práctica lo que dice el Evangelio: "trabajar y servir a los pobres y marginados"; sin descuidar en su labor pastoral el beneficio a todos. Promotor de asentamientos humanos, para sentar soberanía en nuestra frontera, como ser "Campamento" en el Paraguá, San Nicolás de Cerrito y San Bartolo y lo último: la Colonia de "San Martín", dando oportunidad a tres mil hombres, mujeres y niños de los hermanos departamentos de Potosí y Chuquisaca para vivir en mejores condiciones de vida.

En otras palabras, ha sabido conjugar con sus homilías, la catequesis, la salud y la educación, pilares de su trabajo pastoral, la promoción humana y cristiana; es decir, la verdadera liberación evangélica.

Obispo inquieto, que le gustaba el contacto directo con la gente, viajero incansable no obstante la limitación de sus años y de su salud. ¿Cuántos kilómetros habrá recorrido en sus visitas pastorales? Distancias por decir desde Piso Firme a Puerto Suárez, San Matías y viceversa, y lo hacía en todos los medios de transporte, sacrificado y hecho al medio, no había problema de cama y alimentación, compartía con lo que había.

Cuando se habla del Obispo visionario, basta ver la creación de la nueva Diócesis, su anhelo, su sueño, se hizo realidad. Soy su primer sacerdote diocesano y chiquitano, entre mi formación y ministerio son 20 años que lo acompaño, conozco perfectamente sus desvelos y preocupaciones y apoyo que brindó en la formación del clero diocesano y nativo con que hoy se cuenta.

Mons. Bonifacio se hizo un boliviano más, creyó y amó esta tierra, no olvidemos que desde el gobierno central fue designado "Jefe de Frontera". Ha recibido las máximas condecoraciones que otorga el país a los hombres meritorios; condecoraciones departamentales y regionales en todos los niveles del engranaje social, así como la máxima condecoración en su propia Patria.

El próximo 30 de agosto celebrará sus Bodas de Plata Episcopales, y luego regresará definitivamente a su Austria natal, vuelve con la conciencia tranquila y el deber cumplido; como diciendo: los hombres pasan y las obras quedan.

Que repose, se lo merece y que Dios le dé salud y muchos años más de vida, para felicidad y alegría de quienes lo estimamos y sentimos el vacío, la ausencia del Franciscano, Pastor y Amigo.

Desde 1970 a 1995, toda una historia hecha con fe, inteligencia y sangre, escrita con amor y pasión a la Chiquitania, las huellas que deja son profundas, nobles y buenas y lo más hermoso que fuera de las condecoraciones oficiales, lleva la más digna y silenciosa, cual es el cariño del pu velasquino y chiquitano, de la gente sencilla hermano campesino..., en fin de todos, quien una u otra forma le han demostrado gratitu

Su presencia y su voz potente, quedarán badas en la Catedral, las demás Iglesias y C llas. No dudamos que también él tendrá pres esta tierra colorada, el guapomó, la Chiquit coqueta y acogedora; se sentirá el aullido d canes, las plantas marchitas, corazones tri porque amó a la naturaleza en su integrida hombre, animales y plantas como el ser padre Francisco: "Loado Hermano Lobo, Lu Sol".

Qué ironía de la vida, se nos va... le desea de corazón un feliz retorno al lado de los su váyase tranquilo ya que su obra crecerá f como la mara y el morado; grande como el tob chi y florecerá como las coloridas y fragranci flores de los tajibos. Mons. Carlos va a contin con fidelidad su obra y vamos a colaborarl comunión eclesial.

Que Dios le bendiga y nuestro glorioso pat San Ignacio, le proteja. Chapie y Chapie por t el chiquitano no dice adiós; sino hasta la vu hasta la vista, porque usted no es un extrañ su tierra camba, es su patria Bolivia.

El Pbro. Freddy Gutiérrez M es sacerdote dioces de San Ignacio de Velasco / Santa Cruz

Los centros y hogares de ONAMFA

Por el P. Octavio Sabbadin

Fue la Primera Dama del país, el Ministro de Desarrollo Humano, el Presidente Nacional de ONAMFA, el Ministerio de Hacienda... y luego otras autoridades... Prometieron, juraron que esta vez sí cumplirían con el pago de las cuotas debidas para los niños y menores de los centros y hogares de ONAMFA. Lo prometieron a la Conferencia Episcopal de Bolivia (Comisión Pastoral), a los responsables de los hogares, a los amigos que se interesaron por los niños (como el Comité Cívico Femenino y los obispos de Santa Cruz). Los periódicos publicaron esas promesas, y todos pensamos que estaba resuelto el problema de los niños marginados.

Da pena, y nos moleta mucho, tener que denunciar las mentiras generales, porque:

- Se habían comprometido a cancelar los aportes para alimentación de los niños internos, por los 6 meses atrasados, asegurando que en 6 semanas recuperaban todo y se ponían al día. Han pasado 3 meses, y estamos suplicando para que nos cancelen el mes de abril 1995, y nos dicen que no llega el dinero...
- Aseguraron que pagarían las facturas de agua-luz-teléfono y gas de los Hogares. Para nuestra comodidad, para que CRE y SAGUAPAC no nos cortaran el servicio (como acontecía regularmente), ONAMFA nos propuso adelantar los pagos de las facturas, con la garantía de que nos iban a devolver los gastos. Y estamos pagando cada mes..... y estamos esperando la devolución desde el mes diciembre 1994 (y nó hay...).

En febrero pedimos los útiles escolares para los menores internos (los que siempre dio ONAMFA, presentamos las facturas de gastos, porque nos aseguraron que nos devolverían de inmediato el dinero adelantado, y todavía "no hay dinero"...

- La farmacia que daba los remedios cerró -por falta de pago de las recetas de varios meses- ; y ya no podemos conseguir medicamentos para los niños enfermos.
- ONAMFA Nacional tenía que enviar a todos los hogares ropa y vestuario para los menores internos, como también utensilios y materiales para cocina y dormitorio de los hogares, y estaba previsto 2 veces por año. Y desde el año pasado 1994 estamos esperando...
- El Gobierno y ONAMFA, por medio de OFINAL, entregaba a los centros y hogares y una cantidad de alimentos secos (harina, leche, aceite...), 3 veces al año. Son alimentos que vienen para este fin de la Comunidad Europea y de Estados Unidos. Este año 1995 no vimos llegar nada todavía... Los alimentos están en almacenes, pero no se reparten (y cuando llega, muchas veces ya no se puede comer ni emplear para comidas).

Trabajar en estas condiciones nos cuesta mucho...

Educar a los niños para que tengan confianza en sus autoridades se nos hace difícil...

¿O será posible que las cosas cambien y los responsables cumplan?

El P. Octavio Sabbadin es coordinador de los centros y hogares de la Iglesia Católica en Santa Cruz de la Sierra.

A propósito de la descentralización

Carlos Dabdoub A.

De la misma forma que la entronización del duque de Anjou con el título de Felipe V, rey de España, proclamaba el retorno a la vía centralista de la política castellana e imperial, la aprobación de la mal llamada ley de descentralización aumenta el poder central, lo que sin duda, vendrá acompañado del manoseo partidario en la administración de los recursos, y por consecuencia, llevará al atropello de los derechos humanos y al favorecimiento de la corrupción en el país.

Así como el rey de España creó sus Virreinatos en la época de la colonia para manejar mejor el poder en América, designando para ello a personas de su entera confianza, quienes enviaban periódicamente riquezas arrancadas a los nativos del lugar, la nueva ley que otorga poder omnímodo a los prefectos, permite crear la misma figura de siglos pasados. Los tiempos cambian, pero las actitudes son las mismas. Y así, vuelve a acrecentarse la calidad de colonias en los departamentos, dependientes del centralismo andino.

Las regalías departamentales, llámense de hidrocarburos, madereras, mineras, ya no tendrán el control que antes existía sobre ellas. Con la nueva disposición jurídica, en el caso de Santa Cruz, habrán sido en vano las luchas cívicas de los años 50 o la sangre derramada por la juventud de entonces para defender una ley promulgada en 1938. ¿Quién desconoce el aporte de estos recursos al desarrollo de la ciudad y las provincias en casi todo el país? Si bien es cierto que las regalías a veces sirvieron a intereses personales o de grupo, pero ahora, sin control social alguno, hará que el prefecto, como nuevo virrey del centralismo, utilizará los ingresos departamentales, según las órdenes que le lleguen del poder central. De lo contrario, lo echarán del cargo.

Frente a esta nueva realidad, que no extrañe más a nadie denuncias sobre influencias partidarias, que desde La Paz, llegan a las regiones, provocando corrupción en las oficinas del Estado. Ejemplos frescos, como el del anterior director de la Aduana de Santa Cruz, que públicamente ha señalado las órdenes de la sede de gobierno para repartir pegas y usufructos personales, en franca confrontación con la prefectura, motivando su renuncia, o del gerente de ENTEL que frente a la actitud centralista su superior en la ciudad de Paz, abandona el cargo. C la nueva ley, estas situac nes serán el pan nuestro cada día, sólo que ahora rán legales.

Es lamentable que en nu tro país no se aprovechen oportunidades para unir má los bolivianos. Las actitud que se toman sólo sirven pa desmotivar a la ciudadanía la fe democrática y en sus presentantes. Si hace algun meses, mientras autoridad de gobierno conversaban c la Iglesia, se firmaba el decre del Estado de Sitio, confinan a cientos de bolivianos a di rentes lugares inhóspitos d país, engañando de esta man ra a todos los mediadores d conflicto; y ahora, después conversar con los jefes de l partidos políticos sobre la de centralización, se prueban ley a gusto y paciencia del pri pio Poder Ejecutivo, se pued concluir que, hacia adelant seguramente será muy difí entablar un nuevo diálogo concertación, sea con la soc dad civil o política, funes antecedente para el futu democrático del país.

¿De qué sirvió el pacto s cial consensuado durante u año entre todos los partid respecto a la descentraliza ción, cuando entre "gallos medianoche" (frase tan usad por la oposición de entonce para criticar al gobierno ante rior), los mismos que partic paron de este diálogo nacio nal, aprueban una ley incons titucional que no goza de con senso? ¿Con qué moral s puede hablar de unidad y pa triotismo, cuando en realidad lo único que se consigue co cada paso que se da, es l confrontación entre todos?

Hay que volver a insistir que en la actualidad, una pri mera minoría parlamentaria no debería aprovechar esta situa ción circunstancial para des conocer acuerdos, atropellar la institucionalidad democrátic o mellar la dignidad de la mujer parlamentaria. La historia es el mejor ejemplo para demos trar que hasta los grandes im perios en el mundo, por su soberbia y prepotencia, y no saber escuchar, más tempra no que tarde, acabaron sucum biendo. ¿Quiénes perdieron? El pueblo y la humanidad. Los gobernantes, bien, gracias.

Carlos Dabdoub A. es médico. Santa Cruz.

Difusión y confusión

Por Elías Vacaflor Dorakis

Hemos revisado la abundante literatura sobre el tema de la descentralización administrativa y, en especial, los proyectos de Ley 10/86-92 de enero de 1993, 130/94 de Mayo de 1995, anteproyectos de junio de 1995 y el de julio de 1995, expuesto este último en la ciudad de Tarija en fechas 21 y 24 de julio, por el señor Ministro de Desarrollo Sostenible y Medio Ambiente.

Del análisis de estos dcumentos -oficiales todos- vemos la lividandad en el uso del lenguaje que llevan a emplear como sinónimos conceptos y palabras de un contenido completamente diverso.

Así por ejemplo, los términos deslocalización, desconcentración y descentralización, se intercambian como si fueran distintas etiquetas de un único producto. Por ello, considero necesario realizar algunas precisiones al respecto.

Comenzaremos por el concepto más simple y con el que el Gobierno quiere confundir con la idea de descentralización: La deslocalización.

La deslocalización, es el acto de trasladar, desde un lugar a otro, actividades productivas, de servicio o de administración. Con la pura deslocalización no cambia nada desde el punto de vista decisional, sólo hay un cambio de lugar.

El segundo concepto, desconcentración. Es un acto mediante el cual se traspasan capacidades para tomar decisiones desde un nivel determinado de la estructura administrativa a otro nivel de rango inferior dentro de la propia organización, en forma exclusiva y permanente.

Y hay que tener presente que, para desconcentrar, no se necesita crear nuevos organismos; simplemente, aquellas partes de la organización, que se encuentran en niveles subordinados, reciben atribuciones (poder) adicionales. En consecuencia, los organismos desconcentrados no necesitan una personería jurídica propia, pues operan con la personería jurídica del ente nacional, ni tampoco requieren un presupuesto propio, pues operan con los recursos traspasados por los niveles superiores de la misma organización, y sus normas administrativas y de personal son las mismas reglas que regulan la actividad del organismo al cual pertenecen.

Por último, el concepto más complejo; descentralización. Descentralizar significa reconocer determinadas competencias a organismos que no dependen jurídicamente del Estado. Para que ello pueda ser así, los organismos descentralizados necesitan tener personalidad jurídica propia, presupuesto propio y normas propias de funcionamiento.

De todo ello, podemos afirmar, que el rasgo definitorio y exclusivo de la descentralización consiste en que ésta es un acto que involucra a sujetos que tienen diferentes personerías jurídicas.

Y creemos que, los bolivianos, tenemos que avanzar hacia la creciente demanda de los cuerpos organizados de la sociedad civil nacional, por mayores espacios de autorealización, lo que supone, tanto descentralización (cesión de Poder) como autonomía (campos específicos de competencia).

Pero para no caer en errores, necesitamos analizar un otro concepto conexo al tema que estamos analizando: delegación.

Delegar consiste en transferir el ejercicio de competencias, funciones o actividades, expresamente autorizadas, y por el tiempo que determine el cuerpo legal.

La ansiada descentralización administrativa, convertida en un proyecto político nacional, que se extiende más y más, está al mismo tiempo, obstaculizada por la confusión que acompaña a todos los documentos que va presentando sistemáticamente el Poder Ejecutivo, con el expreso motivo de confundir a la ciudadanía nacional.

Elías Vacaflor Dorakis es senador nacional por ADN. Tarija.

Colombia: Plantean vigencia del Movimiento de No Alineados

Por Yadira Ferrer

A tres meses del próximo encuentro del Movimiento de No Alineados (NOAL) en esta capital analistas colombianos destacaron la vigencia de este grupo, pese a la desaparición del mundo bipolar que favoreció su creación.

Para los participantes en un seminario preparatorio del encuentro que se realizará del 14 al 20 de octubre en la caribeña ciudad de Cartagena, hechos como la cuasi desaparición del colonialismo o la eliminación del apartheid en Sudáfrica cierran un capítulo en la historia del movimiento.

Según el ministro de Relaciones Exteriores de Colombia, Rodrigo Pardo, el NOAL "alcanzó las metas específicas que se propuso en sus inicios hace cerca de cuatro décadas", pero las motivaciones que lo crearon no han desaparecido "y los desafíos se han diversificado".

Cuando en 1961 se reunieron en Bandung una veintena de países afro-asiáticos para crear el movimiento, la mayor preocupación giraba en torno a la forma de garantizar el desarrollo sin necesidad de convertirse en dependientes de Estados Unidos o la Unión Soviética, los dos polos de la "guerra fría".

A ello se sumaron temas como la lucha contra el régimen de segregación racial del apartheid y el control del armamentismo, la descolonización y la búsqueda de un sistema internacional justo y equilibrado.

Según Pardo, ahora existe una "globalización" de los temas de preocupación, que hacen "cada vez más caso omiso de las fronteras, las ideologías, las diferencias étnicas y religiosas, y las divisiones entre el Norte y el Sur".

Para el historiador Hugo Fazio, las profundas distancias existentes entre países industrializados y del Tercer Mundo no impiden que en el actual esquema económico mundial se "abran intersticios" en los que los países del sur pueden tener protagonismo con formas de solidaridad.

Los no alineados tienen la opción entre ser espectadores o protagonistas del nuevo orden internacional, señaló.

Para Ricardo García, del Instituto de Altos Estudios de la Cancillería colombiana, los NOAL deben recuperar "el capital simbólico" que les posibilitó "salir adelante" en las décadas anteriores.

De ese capital forman parte los principios éticos que orientaron al movimiento en la década de los 60, cuando en el marco de la confrontación bipolar se postuló el principio de "la neutralidad activa", destacó.

También están comprendidos en los principios de la independencia y la autodeterminación de las naciones, que cobran validez en la "anarquía" en que se mueven actualmente las relaciones internacionales, afirmó.

El "capital simbólico" del movimiento está conformado igualmente por la búsqueda de un orden económico internacional más justo, aunque en este aspecto los resultados hayan sido escasos, consideró.

García planteó la necesidad de que el movimiento, que supo insertarse en su época, recupere sus viejos principios y los adapte a la "etapa de transición que se vive actualmente", del orden de la guerra fría a un sistema distinto cuyas líneas no están totalmente definidas y necesitan "nuevos referentes".

En estas cuatro décadas los países no alineados "han tenido una persistencia histórica" y pueden "recuperarse hábilmente" si actúan como "actores conscientes de los cambios actuales".

En medio de esta transición, a Colombia le corresponderá asumir por tres años el liderazgo del NOAL a partir de la cumbre de octubre, cuando reciba la presidencia del movimiento de manos de Indonesia.

Según el presidente Ernesto Samper, este país apuntará a "crear una verdadera solidaridad entre las naciones del Sur".

Colombia también procurará lograr consensos para afrontar los problemas de interés global y apuntalar la cooperación internacional como un instrumento para superar la confrontación Norte-Sur. En la agenda que planteará Bogotá al NOAL destacan los temas relacionados con la pobreza crítica que sufren millones de personas en las naciones del Sur, el neoproteccionismo comercial, la defensa del medio ambiente, los derechos humanos, el acceso a la tecnología y las diversas formas de criminalidad.

(Santafé de Bogotá / Inter Press Service).

RESENCIA

- Premios obtenidos:
Nacional de Fotografía-1991 y 1994
Nacional de Prensa-1993
Interamericano de Prensa-1993
Nacional de Periodismo- 1992 y 1994
María Moors Cabot- 1990
América Latina - ALADI- 1984 y 1989
SIP - P. J. Chamorro- 1987
EFE de Periodismo- 1981

r a.l.
uárez Seleme
Redacción:
Basinovic V.

La Paz, Bolivia, sábado 29 de julio de 1995

sticia, jueces y abogados

nmemoración del Día del Juez el ueves, oportunidad en la cual como s años se rindió homenaje al Dr. in Dalence -eminente jurisconsulto merecidamente se lo califica como de la justicia boliviana" y cuya vida plo de idoneidad, probidad, hones- imparcialidad en el ejercicio de la stura-, dio lugar a muchos actos cursos en los cuales de manera se hizo referencia a la crisis judi-

menaje de mayor relieve tuvo lugar rte Suprema de Justicia donde se aron jueces, fiscales y abogados, de autoridades nacionales y depar- ies. A diferencia de otros acontecimientos meramente protocolares, donde n las palabras de circunstancia, en ión los oradores hicieron conside- medulares sobre la importancia de ia.

obispo de la Arquidiócesis de Sucre, r Jesús Pérez Rodríguez, en su tante la solemne misa que abrió afirmó que "un juez malo es más que cien delincuentes", resumien- a frase el sentimiento de la ciuda- specto al gran daño que los fallos e injustos ocasionan a personas es e instituciones.

ido que al emitir sentencias los ados, sea cual fuere su rango, tie- s manos no sólo el patrimonio de o instituciones sino muchas veces d de ciudadanos involucrados en La incorrecta aplicación de la ley sobornos, tráfico de influencias o políticas, lesiona gravemente bie- cos en dimensión mayor que la de hechos ilícitos cometidos por es comunes -ladrones, estafado- micidas-, con la diferencia de que s últimos la ley penal establece mientras los jueces prevaricadores y corruptos gozan de las más absoluta impunidad.

Otra referencia del mismo prelado puso énfasis en el desamparo judicial que se ensaña con los pobres, recordando palabras del asesinado obispo salvadoreño, monseñor Arnulfo Romero, quien dijo que "la justicia es como las culebras, que sólo pican al que va descalzo". La retardación judicial en todas partes y de manera particular en nuestro país castiga con rigor a quienes carecen de recursos económicos tanto para cubrir los múltiples gastos inherentes a un proceso judicial cuanto para competir en el juego de "quien da más", del cual muchas veces depende una sentencia favorable. Las estadísticas sobre la población penal en nuestras cárceles son muy elocuentes al respecto. Pocos "peces gordos" que cumplen penas leves y multitud de indigentes condenados a reclusión casi perpetua.

También el presidente de la Corte Suprema de Justicia, Dr. Edgar Rosales Lijerón, lanzó su voz de alerta contra la corrupción judicial, al afirmar que "todos los malos jueces que existen en Bolivia deben renunciar antes de que sean procesados y enviados a la cárcel de Chonchocoro, porque el Poder Judicial quiere honestidad y agilidad para acabar con esa lacra". Y otro magistrado de la Suprema por Cochabamba, Eduardo Terrazas Espinoza, tocó el mismo tema, pero poniendo énfasis en la acción corruptora de abogados inescrupulosos que tuercen con dinero la conciencia de los jueces. Manifestó que tanto los corruptores como los corruptos merecen severas sanciones.

En una lástima que sólo una vez al año y no todos los días se recuerde a don Pantaleón Dalence cuya memoria permite estas sabias reflexiones, poniendo el dedo en la llaga del aparato judicial y sacando a relucir tumores malignos cuya extirpación es imperiosa.

La Biblia en sus manos

Otra vez el pliego petitorio

Por el P. Francisco López de Dicastillo, C.M.F.

- Evangelio de nuestro Señor Jesucristo según San Lucas 11,1-13.

- En aquel tiempo, Jesús estaba orando y, cuando terminó de orar, uno de sus discípulos le dijo: "Señor, enséñanos a orar, como Juan enseñó a sus discípulos". Jesús les dijo: "Cuando oren, digan así:
"Padre
santificado sea tu Nombre,
venga tu Reino.
Danos cada día nuestro pan
y perdónanos nuestros pecados,
pues también nosotros perdonamos a quien nos debe,
y no nos lleves a la tentación".
Y añadió:
"Si alguien tiene un amigo y va donde él a la medianoche diciendo: 'Amigo, préstame tres panes, porque ha llegado de viaje a mi casa un amigo y no tengo qué ofrecerle'; y el otro, desde adentro, le responde:' No me molestes; la puerta ya está trancada, y mis hijos y yo estamos acostados; no puedo levantarme a dártelos', les aseguro que, si no se levanta a dárselos por ser su amigo, lo hará para terminar con la molestia, dándole todo lo que necesita.
Pues yo les digo: pidan y se les dará; busquen y hallarán; llamen y se les abrirá. Porque quien pide, recibe; quien busca, encuentra; a quien llama, se le abre la puerta. ¿Qué padre hay entre ustedes que, si su hijo le pide un pez, le da una culebra; o si le pide un huevo, le da un escorpión? Pues si ustedes, malos como son, saben dar cosas buenas a sus hijos, ¡cuánto más el Padre del cielo dará el Espíritu Santo a quienes se lo piden!".

Todo maestro en Israel que se preciara, enseñaba a sus discípulos alguna forma de oración. Juan Bautista también lo hizo con los suyos. Estos discípulos de Jesús no querían ser menos ni que lo fuera su Maestro.

Jesús que enseñaba no como los demás, que vino a renovarlo todo, también enseñó una forma nueva; una oración única y original; tal vez sea la fórmula que más han repetido los labios humanos.

El evangelista San Lucas incluye esta lección sobre la oración en un contexto muy adecuado.

El episodio del Samaritano y la actitud de María Magdalena son como el prólogo que nos introducen a la escucha y necesidad de Dios, de apertura al misterio de la acción divina, y necesidad humana.

Porque más escuetas peticiones, más que pliego petitorio presentado ante Dios, es descubrirnos la realidad mistérica del Reino y la actitud que debe tener ante él, quien desee que Dios le otorgue lo que pide.

1.- **Padre nuestro**: Las dos palabras iniciales de la oración. En ellas se concentra todo; la razón y fundamento de cuanto somos y podemos desear y nuestro compromiso de vivir lo que esas palabras entrañan.

La primera es la más bella y confiada que podemos pronunciar para dirigirnos a Dios; que no osaríamos decirla por nuestra cuenta, pero él mismo nos la pone en los labios y en el corazón.

"Habéis recibido el espíritu de adopción por el cual clamamos: "Abba, Padre" (Rom. 8,15). La misma idea repite Pablo en Gálatas 4,6.

La vida cristiana es toda ella gracia de filiación; La vida cristiana, ni más ni menos, no consiste sino en vivir esta relación filial. Y además: Nuestro. Palabra y realidad necesariamente unidas a la primera. El amor al otro es el segundo mandamiento semejante al primero.

Aquí se expresa la dimensión horizontal de nuestro cristianismo. Nos dice San Juan: "Si no amáis al prójimo a quien veis, cómo vais a amar a Dios a quien no veis".

Dios quiso salvar y santificar a los hombres no individualmente y aislados, sino constituidos en un Pueblo (Conc. Vat. II, Lumen Gentium, 9).

Entender, sentir, vivir el misterio que expresamos en las primeras palabras de esta oración que Jesús nos ha enseñado, será la forma más bella y única de vivir la vida cristiana.

2.- **Las siete peticiones**: Son los Evangelistas Mateo y Lucas quienes nos transmiten esta oración. Momento importante para el discipulado de Jesús. La tradición cristiana señala el lugar concreto en que salió esta plegaria de labios de Jesús, en una colina cercana a Jerusalem.

Mateo amplia un poco más que Lucas, quien es más conciso en su redacción. Ahí tenemos una breve lista de peticiones, compendio de todo lo que necesitamos.

Lo que está rezumando esta oración como enseñanza es lo siguiente:

Que Dios nos recuerda que es Nuestro Padre, dispuesto a volcar sus dones sobre sus hijos; que Jesús sigue empeñado en establecer en este mundo el Reino de su Padre y que nosotros tenemos que estar abiertos a las exigencias de ese Reino.

3.- **Invitación a ser pedigüeños**: No es lo común animar a la gente a que no tenga reparo en pedir lo que sea. El Señor lo hace reiteradamente. Para que nos convenzamos de esa actitud generosa de Dios, Jesús complementa su "Padrenuestro", con esos ejemplos que pueden tomarse de la vida diaria.

Dios-Padre conoce lo que nos hace falta; sin embargo, nos pone esa condición de que seamos nosotros los que alarguemos la mano. Ello conlleva esa actitud necesaria para que podamos recibirlo: reconocer la bondad del Dador y tener la humildad para saber que necesitamos de Dios.

Epílogo: No hace falta realizar un gran esfuerzo para rezar un "Padrenuestro" al iniciar nuestro día de trabajo. Ello nos podrá recordar algo fundamental en la vida cristiana: que somos hijos de Dios; y que el prójimo es nuestro hermano.

estros
boradores

gnas de opinión de PRE- ntin abiertas a todos ctores que deseen ana- ar, inducir a la reflexión , o debatir cuestiones al país o conciernen al internacional. ios, sin embargo, recor- mos colaboradores las rmas: rtículos no deberán so- sesenta líneas, a do- uaje deberá ser el ade- a tribuna donde se de- gar o enviar sus arti- ar deberá consignar su nación, número de identidad, dirección o fónico. el envío de materiales ación no compromete ación. Esto significa ben originales. expuestas por nues- no comprometen la PRESENCIA, que se ente sus editoriales.

Sin muchas letras

Por Jesús Urzagasti

Autopsia a la xenofobia

Casi medio siglo después de la caída de una nave espacial en Nuevo México, los habitantes del planeta Tierra han conocido las imágenes de la autopsia practicada a los extraterrestres que la tripulaban. Fraude o no, lo primero que ha llamado la atención a quienes tuvieron ocasión de observar las dos películas es el aspecto de esos seres, pues la pregunta que siempre ha flotado entre los terráqueos estuvo relacionada con el parecido que pudieran guardar tales individuos con las personas que trajinan por ciudades y aldeas de este mundo. Aparentemente son muy distintos y sin embargo esa diferencia no les ha impedido comunicarse con gentes que dicen tener tratos continuos con los Objetos Voladores No Identificados (OVNIS).

Sea como fuese, la cosa es mucho más complicada entre los seres humanos. Son casi idénticos desde el rato que lloran cuando en los primeros meses de vida no reciben a tiempo la mamadera y al final del camino se empacan aterrorizados por la muerte. Pero cuando se trata de conversar sobre asuntos incluso intrascendentes pueden comportarse como si procedieran de planetas desconocidos y, en las primeras de cambio, desatar la guerra de las galaxias.

Sin ir muy lejos, baste citar el cable de la agencia Reuter según el cual la xenofobia crece en América Latina. Costa Rica sacó vendiendo almanaques a 20 mil nicaragüenses; Venezuela puso en la frontera a 200 campesinos colombianos; México, entre enero y mayo de este año, expulsó a 50 mil inmigrantes ilegales; y naturalmente a los bolivianos y paraguayos que viven en Argentina los miran de reojo incluso en la Provincia de Salta. Seguramente en esta lista podrían entrar otros países que, por otra parte, bailan los ritmos de las personas que de pronto se han tornado indeseables.

Lo curioso es que esta intolerancia empieza a levantar polvareda precisamente cuando las puertas quedaron abiertas de par en par para los inversionistas extranjeros. Todos quieren pertenecer al primer mundo y, por lo tanto, rechazan cualquier parentesco con la pobreza, esa siglosa visitante que suele desparramar sus bártulos incluso en el patio trasero de las grandes mansiones.

Sorprende que esta discriminación de uso casero sea fomentada por quienes alzan el grito al cielo cuando se les aplica la misma receta en los países industrializados.

La consigna parece ser negarse a sí mismos, antes de que médicos de otros planetas practiquen la autopsia en nuestros cadáveres vivientes y desmonten toda esta ridícula maquinaria que nos hizo creer que la cantidad de dinero decide la identidad o la diferencia.

ú: Hambre y enfermedades acosan a ex cocaleros

aida Portillo

internacional de los precios de la coca ticulación de los cárteles colombianos, miles de campesinos peruanos que mentos básicos para la fabricación del guedien sin trabajo y sumidos en la

ilgable en el valle del río Apurímac, en del departamento de Ayacucho, donde mente erosionados, caseríos enteros y signos exteriores de pobreza en dores dan una triste bienvenida a los que transitan por el lugar.

ve menos de dos años, alrededor de ras de estas tierras ofrecían pródigas hojas de coca hasta tres veces al año, bonanza relativa para más de 7.000 y despertando la codicia de e insurgentes de Sendero Luminoa frondosa selva para levantar amientos.

tiempos no queda sino el recuerdo ueña para los campesinos que, ase- hambre y las enfermedades, recurren tal para poder subsistir.

ntro del Programa Nacional de Asisten- Alimentaria (PRONAA-Ayacucho) les ntidades de alimentos, básicamente y manteca.

ntos, en los escasos almacenes, arti- ería necesidad como fideos, leche o ndien a precios escandalosos. Un tarro el equivalente a 2,5 dólares y un kilo tres dólares.

dio, la tuberculosis ha aumentado 40 el presente año, afectando principal- ños y trabajadores rurales, según trabajadores del único hospital del

También se ha registrado un aumento importante de malaria y uta (lesmaniasis o lepra blanca) porque los pobladores carecen de medios económicos para curarse, indicó el presidente del Comité de Salud, Héctor Villanueva.

"La situación es muy grave, son más de 7.000 los campesinos que se debaten en la más grande de las pobrezas, ni siquiera tienen con qué alimentarse", confirma Carlos Taipe, alcalde de uno de los poblados del valle.

Y es que los agricultores, acicateados por los narcotraficantes que les ofrecían hasta 30 dólares por la arroba de hoja de coca, abusaron de la buena calidad de las tierras, extrayéndole sus nutrientes, sin restituirlos, hasta volverlas incultivables.

La arroba de la hoja de coca se cotiza hoy a cinco dólares y el kilo de pasta básica (PBC), la base para la fabricación del clorhidrato, ha bajado de 900 a 180-150 dólares, los cargamentos de hojas se amontonan a la entrada de las parcelas y los campesinos se ven forzados a buscar cultivos más rentables.

Sin embargo, no es posible sembrar nada en esos terrenos que ofrecen un lamentable espectáculo, como si hubieran sido bombardeados o víctimas de un devastador incendio.

"De algún modo así fue", dice Rufino Santos, poblador de San Francisco. "Se sembraba, se cosechaba, se quemaba y se volvía a sembrar, nunca descansaba la tierra", y mueve la cabeza con consternación.

"Dilapidaron el dinero, y ahora que el auge acabó, claman al gobierno, a la Iglesia, a cualquier institución benéfica que los ayude para seguir subsistiendo", comentó por su parte un integrante de PRONAA, que pidió no ser identificado "por seguridad".

Aunque los narcotraficantes se han ido y el grupo guerrillero se halla parcialmente desarticulado, todavía subsiste el temor de tiempos pasados y de vez en cuando aparece el cadáver de alguna "víctima" de los ajustes de cuentas.

"El dinero fácil del narcotráfico los corrompió para siempre, quedaron mal acostumbrados y ya no quieren trabajar en otra cosa. Lo más fácil del mundo es sembrar coca, no necesita cuidados, implementos, nada. Después amontonaban las arrobas y pasaban los 'puntos' a recogerlas y darles el dinero", añade.

Los campesinos, sin embargo, tienen otra versión. Dicen que necesitan la ayuda estatal porque sus tierras están estériles y además porque aunque sembraran otros productos no podrían comercializarlos al carecer de carreteras y mercados, un problema común a todos los ex agricultores cocaleros.

Para llegar a los caseríos del valle prácticamente no existen carreteras y un viaje desde la capital departamental, distante unos 300 kilómetros, puede tardar más de dos días por un camino infernal, al que las lluvias anegan constantemente.

Por allí es imposible sacar productos agrícolas y pretender que lleguen en buen estado al mercado. Ese es también el pretexto de los comerciantes para vender sus artículos alimenticios a precios prohibitivos.

Estimaciones de expertos en la materia señalan que actualmente por lo menos 100.000 campesinos cocaleros, entre los que se incluyen los de valle del Apurímac, Alto Huallaga y Huallaga Central, se debaten en la miseria sin saber qué hacer con sus tierras.

Ha llegado el momento de emprender una estrategia de sustitución de cultivos, consideran.

"Cabe preguntarse si se quiere realmente combatir el narcotráfico y la pobreza rural. ¿No es tiempo de que el gobierno peruano y la comunidad internacional tomen en serio la materialización de programas de desarrollo rural integral?", señala Eduardo Watson.

Watson es autor de diversos estudios sobre cultivos alternativos, aprobados por el Fondo de las Naciones Unidas para la Alimentación (FAO), el Instituto Interamericano de Cooperación para la Agricultura (IICA) y la Agencia Internacional de Desarrollo (AID) entre otros.

"Una frialdad e indiferencia, por decir lo menos, ha bloqueado todo logro en este asunto de tanta importancia para el país. Con toda razón los organismos internacionales indican que requieren de una resuelta y clara declaración formal del gobierno peruano", señala.

Los expertos también solicitan la constitución de un organismo con la necesaria autonomía para tratar con los países y organismos internacionales.

Esa institución debe ser "capaz de gerenciar con eficiencia programas de desarrollo rural integral en la selva norcentral y central y de la envergadura necesaria para impactar realmente la infraestructura del medio rural", precisa Watson.

Sin embargo, a nivel oficial predomina la "doctrina Fujimori" impuesta por el presidente Alberto Fujimori y según la cual no es posible sustituir los plantíos de coca por otros alternativos.

"Esperemos que en su segundo gobierno (que comenzó este viernes) Fujimori se acuerde de nosotros y recuerde que el narcotráfico siempre va a existir, podrá tener crisis pasajeras pero resurgirá con otras formas", dice Fermín Dávalos, uno de los campesinos más afectados.

"Si el gobierno no nos da una mano, volveremos a lo mismo", advierte.

(San Francisco-Perú /Inter Press Service).

IA
ado por
K. el
e 1952

Secretario de Dirección: Jesús Urzagasti A.
Jefe de Informaciones: Ramiro Ramírez S.
Secretario de Redacción: Rolando Garvizu M.
Jefe de Corresponsales: Antonio Ríos L.

Redactores jefes:
Teddy Molina Ch. Julio Peninte A.
Marcel Unzueta E. Gloria Eyzaguirre Ll.

Editora PRESENCIA S.R.L.
Gerente General a.i.: Oscar García Agreda
Impresores: Editorial LUX
La Paz - Bolivia

Avenida Mariscal Santa Cruz, Nº 2150
Casilla de Correo 3276 - Cajón Postal 10152
Central Telefónica: 372344
Télex 2659 BV - Telefax 391040

Iglesia restableció diálogo entre el gobierno y la COB

Dirigentes sindicales pidieron al gobierno la inmediata libertad de detenidos y confinados, la suspensión del Estado de Sitio y revisión del convenio suscrito en mayo.- Gobierno se compromete a estudiar esos planteamientos

El presidente de la CEB, monseñor Edmundo Abastoflor, junto a otros integrantes de la Iglesia, ministros de Estado y dirigentes de la COB.

La representación de la Iglesia católica logró restablecer el diálogo del gobierno con los dirigentes sindicales de la Central Obrera Boliviana (COB), en un encuentro inicial que se efectuó ayer en esta ciudad.

La Iglesia sentó en la mesa de negociaciones a las partes en conflicto, cuando se anuncia aún que el próximo 31 de julio se iniciará el bloqueo de caminos en el país por parte de los campesinos, así como medidas de otros sectores laborales. Se mantiene en pie la declaratoria de ayuno voluntario de la COB.

En la oportunidad, el presidente de la Conferencia Episcopal de Bolivia (CEB), monseñor Edmundo Abastoflor, indicó que la Iglesia convocó a ambas partes en aras de la pacificación del país y a fin de evitar mayores tensiones en la actual crisis.

Exhortó a las dos partes en conflicto flexibilizar sus medidas y retornar al diálogo "sereno y tranquilo".

La reunión se cumplió en los salones de Cáritas Boliviana, donde por la parte gubernamental asistieron Reynaldo Peters, ministro de Trabajo; Carlos Sánchez, ministro de Gobierno; y Guillermo Justiniano, ministro de la Presidencia.

La parte laboral estuvo integrada por los dirigentes sindicales de la COB, Carlos Camargo, Juan Chávez, Lucio Gonzales y Vladimir Terceros. En representación de la CEB asistieron, además, el obispo de la Diócesis de El Alto, Jesús Juárez, y Wálter Pérez, representante de la CEB.

TEMAS TRATADOS

La reunión se efectuó por espacio de hora y media, y los dirigentes sindicales plantearon a la delegación gubernamental la inmediata libertad de los detenidos y el retorno de los confinados.

Alrededor de 53 cocaleros se encuentran aún bajo detención, tras los conflictos que se suscitaron en el Parque Isiboro-Sécure, donde las fuerzas de la UMOPAR realizaron un operativo de erradicación de almácigos de cocales.

Otras de las demandas es que se revisen los puntos del acuerdo suscrito en mayo pasado y el levantamiento del Estado de Sitio.

Esos planteamientos han sido tomados en cuenta y el Poder Ejecutivo se ha comprometido a analizar el pedido de la COB, y se espera que este sábado se libere a confinados y detenidos.

A la finalización del encuentro, monseñor Abastoflor dijo que se analizó en forma global toda la problemática y que el próximo lunes, desde las 10 de la mañana, se tocarán los temas en detalle.

Entretanto, el dirigente Vladimir Terceros, de la COB, reconoció que la Iglesia ha jugado un papel importante, al convocar a ambas partes que se sienten para resolver los problemas en el marco del diálogo.

"En esa primera reunión los trabajadores han demandado que retorne la tranquilidad en el Chapare y si el gobierno cumple eso será una señal de que tiene predisposición de diálogo", agregó.

Los sindicalistas mostraron que el gobierno incumplió acuerdos básicos, como la reincorporación de los despedidos durante el Estado de Sitio y el confinamiento. La devolución de los aportes del magisterio es otro de los puntos no cumplidos.

Al final del primer encuentro, el representante de la CEB, Wálter Pérez, indicó que la Iglesia no se va a despreocupar, permanecerá vigilante a fin de que las negociaciones avancen en la búsqueda de soluciones al conflicto que se vive en el país

Aniversario episcopal de Mons. Luis Sainz Hinojo

El próximo lunes 31 de julio, Mons. Luis Sainz Hinojosa, arzobispo de La Paz, celebrará el decimotercer aniversario de su Ordenación Episcopal.

Monseñor Sainz, luego de haber sido nombrado por el Papa Juan Pablo II, Obispo titular de Tucca Terebentina y Auxiliar de Cochabamba -en mayo de 1982-, recibió su consagración episcopal el 31 de julio de ese mismo año.

En 1987 Luis Sainz fue posesionado como Arzobispo de La Paz, recibiendo asimismo el nombramiento de Administrador Apostólico de la Arquidiócesis de Cochabamba.

DATOS BIOGRAFICOS

El 21 de junio de 1936 nació Mons. Sainz en Tiquipaya, Cochabamba. Sus padres fueron Cornelio Sainz y Matilde Hinojosa.

Después de haber cursado sus estudios primarios y secundarios en el Colegio Seráfico de Cochabamba, tomó el hábito de los Hermanos Menores en el Santuario Mariano Nacional de Copacabana, el 16 de enero de 1957, cumpliendo sus votos temporales en 1958.

En 1962 recibió la Ordenación Sacerdotal en la Catedral de Cochabamba, mientras que su Diaconado lo asumió en la Basílica Menor de San Francisco.

Entre 1962 y 1966 hizo estudios de especialización en Pedagogía en Grottaferrata (Roma).

De 1967 a 1978 ejerció el cargo de profesor de filosofía, psicología, pedagogía general y sociología de la educación en la Escuela Normal Superior de Oruro, institución de la que fue

Mons. Luis Sainz

rector entre 1978 y 1979.

En 1979, como provi de los franciscanos de B viajó a Asís, al Capítulo Ge de la Orden. En ese con fue elegido Consejero Cont tal para el área latinoame na.

En la provincia de San tonio de los Charcas ejerc cargos de Prefecto de Estu Guardián del Convento de Francisco de Oruro. Defi Provincial, Delegado Gen vicepresidente de la Federa Franciscana de Bolivia y p dente de ésta el año 1977 vicepresidente de la Confe cia Boliviana de Religiosos ta 1978, cuando se trasla Roma para ocupar respon lidades de su Ordenación.

De 1985 a 1988 ocu cargo de secretario gener la Conferencia Episcopal de livia.

Siguen las contradicciones

No hay nada claro en el tema de la madera

Las contradicciones en el tema del decomiso de la madera, que fue incautada el 7 de julio pasado, aún no han sido superadas y el conflicto entre autoridades de la Fiscalía, del Centro de Desarrollo Forestal y los propietarios de la madera tiende a agravarse, toda vez que se ha confirmado el remate de la madera, que tendrá como respuesta la presentación de un recurso de amparo constitucional.

El asesor jurídico del grupo de campesinos afectados, Marco Antonio Nina, dijo que no se va permitir el remate de madera, ya que hasta ahora no se ha comprobado la existencia de un delito, que el proceso de investigación continúa y los dueños de la madera han presentado toda la documentación exigida por la Fiscalía.

Asimismo, anunció que se presentará un recurso de amparo constitucional ante la Corte Superior de Distrito, se interpondrá una querella criminal y se elevará una queja ante la Fiscalía General de la República, como una repuesta al anuncio del remate de la madera, ya que autoridades de la Fiscalía habrían procedido irregularmente en las detenciones y el decomiso, para las que no existiría notificaciones escritas.

Nina explicó que las contradicciones en las que incurrió el director departamental de Desarrollo Forestal, Antonio Rocha, están en la suspensión de la entrega de la nota de remisión para ese grupo de camiones, cuando se pudo comprobar que otros con la misma madera y cuartoneada han estado pasando antes y después del decomiso hecho el 7 de julio en San Buenaventura.

Asimismo, en la evaluación de la calidad de la madera, Rocha afirmó que la madera decomisada era preciosa y estaba "fondeada" en los camiones y que en la revisión pública que se hizo, hace dos días, se la habría cambiado. Sin embargo, el director nacional de Desarrollo Forestal, Martín Dávila, confirmó a PRESENCIA que en la primera revisión realizada en la localidad de Yucumo, se comprobó, en presencia del fiscal Lucio Catacora, que la madera era gabún y de construcción.

"Las contradiciones sobre ese tema deben ser aclaradas por las personas que las cometieron", dijo Dávila al comentar que la competencia de su Dirección para aclarar todo ese problema es muy limitada, ya que los centros de desarrollo forestal departamentales funcionan de manera descentralizada y más ahora que la Fiscalía ha tomado cartas en el asunto.

FALTA DE DOCUMENTOS

Por su parte, el fiscal Lucio Catacora explicó que la documentación que falta presentar hasta ahora no sólo es la nota de remisión, sino también la guía forestal, pago de regalías a las corporaciones y alcaldía, y la autorización para la tala de madera.

Rocha agregó que hasta el momento ninguno de los dueños de la madera ha presentado la autorización de corte, de transporte ni para la comercialización de madera, que son requisitos para que el CDF autorice la explotación de la madera.

CSUTCB ratifica

Bloqueo de caminos se inicia en todo el país el 31 de julio

Carreteras troncales y caminos principales serán bloqueados por campesinos, que saldrán desde sus comunidades y centrales, advierte dirigente campesino, Jerónimo Meneses

Los campesinos organizados en sindicatos y afiliados a la Confederación Sindical Unica de Trabajadores Campesinos de Bolivia (CSUTCB), comenzarán, dentro de 48 horas, el bloqueo de caminos en todo el territorio nacional, con lo que exigen el levantamiento del Estado de Sitio y el cumplimiento de los acuerdos firmados con el gobierno.

La medida fue confirmada por el dirigente de esa organización, Jerónimo Meneses, quien aseguró que este viernes conversó vía teléfono con el secretario ejecutivo de la CSUTCB, Félix Santos -que se encuentra en Cochabamba-, y ratificó el bloqueo como protesta por la ampliación del Estado de Sitio.

Los campesinos y productores de coca que se encuentran en el Chapare, y que en días pasados iniciaron conversaciones con autoridades del Ministerio de Gobierno, esperan que este fin de semana los 53 dirigentes detenidos y confinados sean puestos en libertad.

No obstante, Meneses indicó que el problema de la coca y la represión, que sufrieron los cocaleros, no es lo único que preocupa a los campesinos, sino que existen otros, como el cumplimiento de los convenios, rechazo a la venta de los parques y la suspensión del Estado de Sitio, que deben ser respondidos por el Poder Ejecutivo.

Meneses fue categórico al asegurar "el bloqueo de caminos se está organizando, los dirigentes de la CSUTCB bajaron a las bases, a preparar la más dura protesta".

El gobierno en los últimos dos años llegó a suscribir dos convenios con el sector campesino, sin que hasta la fecha se haya cumplido ni uno solo de los puntos.

"Carreteras troncales que integran los departamentos más importantes, así como los caminos vecinales serán obstruidos por los campesinos de los sindicatos, las centrales y subcentrales", agregó.

Un anterior bloqueo de caminos que se cumplió parcialmente días antes de dictarse el Estado de Sitio, el pasado mes de abril, sólo fue acatado por los campesinos de Cochabamba, Potosí y Chuquisaca. El bloqueo que comenzará el 31 de julio se cumplirá en todos los departamentos del país.

"Esperamos que el bloqueo se cumpla en un 90%, ya que en todos los distritos los dirigentes sindicales ya coordinaron las acciones. Esta mañana se efectuó algunos detalles junto a los dirigentes de la Federación de Campesinos del departamento de La Paz", aseguró Jerónimo Meneses.

Respecto a las posibilidades de que el gobierno asuma algunas medidas de represión en respuesta al bloqueo, dijo que este sector no tiene miedo y que la medida se cumplirá en base al intructivo que emitió la Confederación.

En tanto, el dirigente de la Central Obrera Boliviana y de las Cooperativas Agropecuarias, Víctor Hugo Choque, indicó que los dirigentes campesinos se desplazaron por el trópico, altiplano y la zona de los Yungas.

Es probable que la medida se lleve a cabo inclusive con participación de las Centrales Obreras Departamentales y de las Centrales Obreras Regionales, aseguró.

UNICEF considera a Bolivia como un país de prioridad

El nuevo representante de UNICEF en Bolivia, doctor Jorge Jara Valencia, coordinará programas de apoyo a la niñez del país hasta el año 2000

El nuevo representante de UNICEF en Bolivia, Jorge Jara Valencia, trabajará por la niñez del país hasta el año dos mil.

Bolivia es considerado un país de prioridad en las políticas del Fondo de las Naciones Unidas para la Infancia (UNICEF), debido a la situación de rezago en la que se encuentra por los bajos índices, en materia de salud y educación de los niños, que se registran en este país, afirmó Jorge Jara Valencia, nuevo representante de la institución internacional.

Jorge Jara, de nacionalidad peruana y profesional en Economía y Sociología, tomó posesión de su cargo a media semana, y ayer realizó visitas a autoridades del gobierno para presentarse y delinear las acciones que ejecutará en su gestión hasta el año dos mil.

"La directora ejecutiva del UNICEF me ha enviado a Bolivia, porque este país constituye una prioridad en sus políticas, por el rezago en el que se encuentra", dijo Jara y comentó que anteriormente había realizado un trabajo similiar en México.

Superar los bajos índices de salud infantil, universalizar la educación básica, ampliar la cobertura de los servicios de agua y saneamiento básico, y atender las necesidades de los niños trabajadores de la calle, son algunas de las metas que UNICEF, en coordinación con el Ministerio de Desarrollo Humano, llevará adelante.

"Esencialmente estamos interesados y concentrados en acciones que nos permitan cumplir con los compromisos de Bolivia en la Cumbre Mundial en favor de la Infancia", dijo y agregó que el presupuesto de UNICEF este año, para trabajar en todo el país y, especialmente, en las áreas más pobres, asciende a 12 millones de dólares.

Acerca de los cambios que vive Bolivia, con la Participación Popular y la Reforma Educativa, dijo que se siente estimulado de poder trabajar en ese marco que es el adecuado para crear acciones del gobierno y la nación boliviana en favor de la infancia.

PLANIFICACION

Por su parte, el ministro de Desarrollo Humano, Enrique Ipiña Melgar, dijo que tanto UNICEF como el gobierno boliviano tienen como meta cumplir con el plan decenal, aprobado en la Cumbre Mundial de la Infancia, realizada en 1990, y que el doctor Jara le dará continuidad en una segunda fase al trabajo realizado con el ex representante de UNICEF en Bolivia, Alan Court.

"Con Alan Court, hemos realizado una primera evaluación de la acción de Bolivia en los primeros cinco años y se ha mostrado que Bolivia va alcanzar las metas a las que se comprometió mundialmente hasta el año dos mil", dijo Ipiña que acotó que inicialmente se hará un programa de acciones hasta 1997, año en que termina la gestión del actual gobierno.

El ministro explicó que las metas inmediatas, son bajar los índices de mortalidad infantil, 75 muertes por cada mil, hasta la media latinoamericana que es de 40 y bajar hasta la mitad la muerte materna perinatal, que es de 392 madres por cien mil partos.

Asimismo, informó que el programa de trabajo será presentado el 21 de septiembre y a ella podría asistir la directora de UNICEF, Carol Bellamy.

Octava "entrada" universitar tomará las calles de La Paz

Cinco mil estudiantes de la UMSA, en 48 grupos y por más de 12 horas mostrarán la riqueza de nuest folclore.- Este aí se dio prioridad a las danzas autóctonas sobre las tradicionales

Hoy se llevará a cabo la 8ª versión de la "Entrada Folclórica Universitaria" de la Universidad Mayor de San Andrés (UMSA), que este año, a decir de sus organizadores, exhibirá algunas danzas autóctonas que forman parte de nuestra riqueza cultural y que serán exhibidas por primera vez este año en la ciudad de La Paz.

Entre ellas están los "julajulas", de la carrera de Administración de Empresas; los "mimulas", de la Facultad de Arquitectura, y los "lichiwayus", de la Facultad de Ciencias de la Educación.

Los organizadores aseguraron que este año se ha establecido un tope de 6 grupos por danza, para lograr una mayor diversidad en el espectáculo y con preferencia se ha aceptado la inscripción de danzas autóctonas como los "pujllay", "moseñada" o los "calcheños", sobre los tradicionales como caporales o morenos.

El rector de la UMSA calificó ese acontecimiento cultural de muy importante, porque permite la identificación de los estudiantes con los valores culturales del pueblo, ya que la investigación previa que se hace -dijo- garantiza el rescate de un auténtico folclore boliviano.

"La importancia de la 'entrada' puede incrementarse, si en un futuro todas las universidades del país participaran con danzas de la cultura y el folclore de cada una de las regiones", agregó Ramos.

Por su parte, el presidente de la comisión organizadora de la "entrada", Carlos Clavijo, anunció que ya se han tomado precauciones para evitar el desorden en la entrada de los grupos y el consumo de bebidas alcohólicas, hechos que son comunes en ese tipo de acontecimientos.

Alrededor de 6.000 estudiantes en 48 grupos inscritos participarán en tres bloques. En el primero están invitados, universitarios de Cochabamba y Santa Cruz, con bailes autóctonos. En un segundo bloque están 39 grupos que entrarán en concurso y está reservado sólo a estudiantes de la UMSA, y en un tercer bloque participarán grupos que se t bieron particularmente.

El recorrido de la "en es el mismo de anteriores comienza en la avenida M sigue por la avenida Ma Santa Cruz y El Prado, y te en la Plaza del Estudian desconcentración se produ la calle México.

LA "ENTRADA" PIERDE SU ESPIRITU

"Después de ocho versi la 'entrada' universitaria perdiendo un poco el es con que fue creada", afirm Sempértegui, reconocido el principal impulsor de ese tecimiento en su inicio. "Al cipio fue una lucha soli porque nadie entendía la in tancia del acontecimiento identificaban más con un c val o una farándula", dijo.

Según su opinión, el h de dar premios a los gana de la "entrada" y el no estim la investigación en todos lo tudiantes que danzan, esti ciendo que se pierda el verd ro sentido de ella.

"No se puede hacer com a grupos de carreras como A nistración de Empresas o D cho, que pueden disponer d cursos, tienen una banda de mera y están conformados cientos de bailarines, contra pos de 20 ó 30 personas, qu la mayoría de los casos so que hacen un verdadero tra de rescate cultural", añadió

Escolares en PRESENCIA

Los escolares del cuarto básico de la Escuela "México", de e ciudad, visitaron las instalaciones de este matutino con el propó de conocer la forma cómo se elabora el periódico.

Los niños recorrieron las diferentes secciones, donde el perso explicó las diferentes actividades que efectúan. La profesora Ang Vargas acompañó a los pequeños visitantes.

FONDO DE DESARROLLO CAMPESINO

FDC — FONDO DE DESARROLLO CAMPESINO

ESTADOS FINANCIEROS AL 30 DE JUNIO DE 1995

NOTA 1. PREPARACION DE LOS ESTADOS FINANCIEROS

a) **Diferencia entre los principios de contabilidad generalmente aceptados y las normas de la Superintendencia de Bancos respecto al ajuste por inflación de los estados financieros.**
De acuerdo a lo establecido por la Decisión Nº 6, la actualización del activo fijo tiene como contrapartida la cuenta de resultados "Ajuste por Inflación y Tenencia de Bienes", según lo dispuesto por el manual de cuentas, la contrapartida de dichos ajustes es la cuenta "Ajustes al Patrimonio" del capítulo de patrimonio.

b) **En el estado de resultados.**- De acuerdo con lo establecido por la Decisión Nº 6 de las diferencias de cambio generadas en la revaluación de activos y pasivos en moneda extranjera y con mantenimiento de valor son imputadas en el estado de ganancias y pérdidas en la cuenta "Ajuste por Inflación y Tenencia de Bienes". De acuerdo con las normas de la Superintendencia de Bancos, dichas diferencias de cambio son registradas en las distintas líneas de resultados del ejercicio, en función de la relación que mantengan con las cuentas del activo o pasivo que las originaron. Consecuentemente las diferencias de cambio originadas en la revaluación de activos y pasivos en moneda extranjera se exponen en cuentas de ingresos financieros y gastos financieros, respectivamente.

c) **En el Estado de Cambio en la Situación Financiera.** Este estado no ha sido reexpresado en moneda de cierre del ejercicio consecuentemente los aumentos y disminuciones expuestos no representan las variaciones ocurridas en esas cuentas de acuerdo con las normas de la decisión Nº 6 del Colegio de Profesionales en Ciencias Económicas de Bolivia.

NOTA 2. CRITERIOS DE EVALUACION

a) **Moneda Extranjera y Moneda Nacional con Mantenimiento de Valor.**- Los activos y pasivos en moneda extranjera y moneda nacional con mantenimiento de valor se valúan y reexpresan respectivamente, de acuerdo con los tipos de cambio vigentes a la fecha de cierre de cada ejercicio. Las diferencias de cambio y revalorizaciones resultantes de este procedimiento se registran en los resultados del ejercicio.

b) **Cartera.**- Los saldos de cartera se incluyen por el capital prestado más los productos financieros devengados al cierre del ejercicio. La previsión para incobrables está calculada de acuerdo por lo dispuesto en la Circular Nº SB 196/94 de la Superintendencia de Bancos y con principios de contabilidad generalmente aceptados.
La previsión para incobrables al 30 de junio de 1995 es suficiente para cubrir las pérdidas que pudieran producirse en la recuperación de créditos existente.

c) **Inversiones permanentes.**- Las inversiones existentes al 30 de junio de 1995 están valuadas de la siguiente forma:

- Acciones de compañías telefónicas, a su valor de costo actualizado hasta el 31 de diciembre de 1990 en función de las variaciones de la cotización del dólar estadounidense; también las últimas dos líneas adquiridas se han registrado a su valor de costo en moneda nacional.

d) **Bienes de Uso.**- Los bienes de uso están valuados a su costo reexpresado en moneda de cierre del ejercicio, menos la correspondiente depreciación acumulada que es calculada por el método de línea recta aplicando tasas anuales suficientes para extinguir los valores al final de la vida útil estimada.
Hasta el 31 de diciembre de 1990 las actualizaciones de los bienes de uso eran registradas con abono a la cuenta de resultados "Ajuste por Inflación y Tenencia de Bienes". A partir de la gestión 1991 la contra partida de esas actualizaciones es la cuenta "Ajustes al Patrimonio" del patrimonio.

e) **Cargos Diferidos.**- Los cargos diferidos han sido valuados a su valor de costo, dichos gastos se amortizan a cinco años.

f) **Otros Activos.**- Los otros activos están valuados a su valor de costo.

g) **Patrimonio Neto.**- El patrimonio neto al 30 de junio de 1995 está constituido por los aportes del Tesoro General de la Nación, de la Corporación Técnica Suiza, de la Cooperación Técnica Holandesa, de la Cooperación Belga, Ajustes del Patrimonio y los resultados acumulados.
De acuerdo con lo dispuesto por la Decisión Nº 6 del Colegio de Profesionales en Ciencias Económicas de Bolivia, hasta el 31 de diciembre de 1990, al cierre de cada ejercicio, el Fondo ajustaba el total del Patrimonio existente al cierre del ejercicio anterior, actualizándolo en función de la variación en la cotización oficial del dólar estadounidense respecto a la moneda nacional ocurrida entre ambas fechas. El ajuste a capital y reservas se registraba en la cuenta del patrimonio "Ajuste Global del Patrimonio", mientras que el ajuste de los resultados acumulados quedaba expuesto bajo esa misma denominación. La contrapartida de ambos ajustes se reflejaba en la cuenta de resultados "Ajuste por Inflación y Tenencia de Bienes".
A partir del ejercicio terminado al 31 de diciembre de 1991 la institución ha discontinuado la aplicación de este principio.

h) **Resultados del Ejercicio.**- El resultado del ejercicio de 1990 la Institución determinaba los resultados del ejercicio de acuerdo con lo requerido por el Decreto Supremo Nº 21424, registrando en la cuenta "Ajuste por Inflación y Tenencia de Bienes", el resultado neto del ajuste por corrección monetaria de todos los rubros del Balance General, incluyendo el ajuste del patrimonio neto existente al inicio del ejercicio. A partir de la gestión 1991 la institución discontinuó la aplicación de este procedimiento.

i) **Productos Financieros Devengados.**- Los productos financieros ganados son contabilizados por el sistema de lo devengado sobre toda cartera vigente.

DISPONIBILIDADES

La composición del capítulo expresado en Bolivianos, al 30 de junio de 1995 es la siguiente:

Billetes y Monedas Nacionales	428.—
Billetes y Monedas Extranjeras	2.358.—
	2.786.—
Banco Central de Bolivia (Cta. Cte.)	1.385.—
Bancos y corresponsales del país	2.436.962.—
Caja de Ahorros	1.000.—
Depósitos en Instituciones Financieras	23.086.224.—
Prod. Financieros Deveng. por Cobrar	191.650.—
	25.717.221.—
Total Disponible	25.720.007.—

NOTA 2. CAMBIOS CONTABLES

Los cambios fueron introducidos en las cuentas patrimoniales manteniendo sus valores originales.

NOTA 3. RESULTADO DE GESTIONES ANTERIORES

N/A

NOTA 4. RESULTADOS EXTRAORDINARIOS

N/A

NOTA 5. BIENES DE DISPONIBILIDAD RESTRINGIDA

N/A

NOTA 6. PARTICIPACION DE OTRAS SOCIEDADES

N/A

NOTA 7. CAPITAL

El capital autorizado de la institución es de Bolivianos 150.000.000.— y el capital suscrito es de 30.000.000.— que serán aportados por el Tesoro General de la Nación y Países donantes.

Tesoro General de la Nación 1990-1992	5.725.000.—
Tesoro General de la Nación 1993	380.000.—
Donaciones Pendientes de Aplicación	19.922.736.—

NOTA 8. RESTRICCIONES PARA LA DISTRIBUCIÓN DE UTILIDADES

"No Aplicable"

NOTA 9. CONTINGENCIAS

"No Aplicable"

NOTA 10. OPERACIONES CON SOCIEDADES RELACIONADAS

"No Aplicable"

NOTA 11. CONTENIDOS DE OTROS O DIVERSOS

"No Aplicable"

NOTA 12. POSICION DE MONEDA EXTRANJERA

Los estados financieros expresado en bolivianos incluyen el equivalente de saldos en dólares estadounidenses con una posición neta de $us 8.351.936.— Bs 40.005.772.—

NOTA 13. OTRAS EXPOSICIONES RELEVANTES

"No Aplicable"

NOTA 14. INGRESOS EXTRAORDINARIOS

El saldo de esta cuenta está compuesto por otros ingresos atípicos y excepcionales no emergentes de la actividad principal de la institución.

NOTA 15. HECHOS POSTERIORES

"No Aplicable"

INSTITUCION: FONDO DE DESARROLLO CAMPESINO
ESTADO DE SITUACION PATRIMONIAL
Al 30 de junio de 1995
(Expresado en Bolivianos)

ACTIVO			PASIVO	
Disponibilidades		2.441.133	Obligaciones con el Público	0
Inversiones temporarias		23.278.874	Obligaciones c/Bcos. e Instituciones Financieras	270.348
			Obligaciones c/el Banco Central de Bolivia	0
			Otras Cuentas por Pagar	19.429.658
CARTERA			Previsiones	134.800
Cartera Vigente	1.928.436		Bonos en Circulación	0
Cartera Vencida	0		Obligaciones Subordinadas	0
Cartera en Ejecución	5.916.975			
	7.845.411		TOTAL PASIVO	19.834.806
Productos por Cobrar	22.911		PATRIMONIO	
Previsión para Incobrables	(5.916.975)	1.951.347	Capital Social	6.105.000
			Aportes no Capitalizados	19.922.736
			Ajustes al Patrimonio	6.003.058
Otras Cuentas por Cobrar		6.290.535	Reservas	0
Bienes Realizables		0	Resultados Acumulados	(3.950.510)
Inversiones Permanentes		12.746.132		
Bienes de Uso		1.089.660	TOTAL PATRIMONIO	28.080.284
Otros Activos		117.408		
Total Activo		47.915.089		
Cuentas Contingentes Deudoras		0	Ctas. Contingentes Acreedoras	0
Cuentas de Orden Deudoras		33.079.940	Ctas. de Orden Acreedoras	33.079.940

Las Notas a los Estados Financieros son parte integrante de los mismos.

INSTITUCION: FONDO DE DESARROLLO CAMPESINO
ESTADO DE GANANCIAS Y PERDIDAS
Por el período comprendido entre el 1º de enero y el 30 de junio de 1995
(Expresado en Bolivianos)

Ingresos Financieros	1.270.531,00
Gastos Financieros	0,00
Resultado Financiero Bruto	1.270.531,00
Resultado por Exposición a la Inflación (*)	(100.844,00)
Resultado Financiero antes de Incobrables	1.169.687,00
Resultado por Incobrabilidad (**)	(38.514,00)
Resultado Financiero después de Incobrables	1.131.173,00
Otros Ingresos Operativos	233,00
Otros Gastos Operativos	(3.350,00)
Resultado de Operación Bruto	1.128.056,00
Gastos de Administración	(3.070.761,00)
Resultado de Operación Neto	(1.942.705,00)
Ingresos Extraordinarios	2.558.053,00
Gastos Extraordinarios	0,00
Resultado de la Gestión	615.348,00
Ingresos de Gestiones Anteriores	1.112.125,00
Gastos de Gestiones Anteriores	(4.503.384,00)
Resultado Neto de la Gestión	(2.775.911,00)

Las Notas a los Estados Financieros son parte integrante de los mismos.

(*) En esta línea debe exponerse el monto neto resultante de restar del saldo del grupo 520.00 Abonos por Ajuste por Inflación, del saldo del grupo 420.00 Cargos por Ajuste por Inflación.
(**) En esta línea debe exponerse el monto neto resultante de restar del saldo del grupo 530.00

FONDO DE DESARROLLO CAMPESINO
ESTADO DE CAMBIOS EN EL PATRIMONIO
POR EL PERIODO DE 6 MESES
TERMINADO EL 30 DE JUNIO DE 1995

	CAPITAL PAGADO Bs.	DONACIONES PENDIENTES DE APLICACION Bs.	AJUSTES A PATRIM. AJUSTE POR REVALUACION DE BIENES Bs.	AJUSTE GLOBAL DEL PATRIMONIO Bs.	RESULTADOS ACUMULADOS Bs.	PATRIMONIO NETO Bs.
Saldo al inicio del periodo	6.105.000,00	20.175.267,00	174.782,00	6.003.042,00	(4.674.157,00)	27.805.134,00
Aportes recibidos durante el periodo						0,00
- Tesoro General de la Nación						0,00
- Ajustes Contables		(252.531,00)		(025.347,00)	3.006.000,00	2.571.000,00
- Incremento por actualización de bienes de uso durante el periodo						0,00
- Incremento por actualización del patrimonio						0,00
- Resultado del periodo					(2.775.911,00)	(2.775.911,00)
SALDO AL CIERRE DEL PERIODO	6.105.000,00	19.922.736,00	174.782,00	6.078.295,00	(3.444.068,00)	28.080.223,00

Las notas 1 al 15 que se acompañan forman parte integrante de este estado.

SUPERINTENDENCIA DE BANCOS BOLIVIA

INSTITUCION: Fondo de Desarrollo Campesino
Estado de Cambios en la situación Financiera
Por el período comprendido entre — **Tipo de Cambio 4.79**

El 1º de enero de 1995 y el 30 de junio de 1995
(Expresado en Bolivianos)

ORIGEN DE FONDOS

- Fondos generados por las operaciones			
Utilidad neta del período			(2.775.911)
Partidas que no han generado movimiento de fondos			
- Productos Devengados no Cobrados	(1)	22.911	
- Productos cobrados en períodos anteriores devengados en el período			
- Previsiones para incobrables	(2)	5.916.975	
- Previsiones para desvalorización			
- Provisiones para Beneficios Sociales	(3)	319.199	
- Provisiones para impuestos			
- Depreciaciones y amortizaciones	(4)	1.511.609	
- Diferencia de comercio y reajuste (excepto de disponibilidad)	(5)		
- Otros	(6)		7.770.694
- Total fondos generados por las operaciones	(7)		4.994.783
- Aportes de Capital			0
- Donaciones pendientes de aplicación			
- Productos cobrados en el período devengados en períodos anteriores			0
- Créditos recuperados en el período	(8)		761.057
- **Aumento neto de pasivos:**			
- Obligaciones con el público			
- Obligaciones con Bancos e instituciones de financiamiento		5.644	
- Obligaciones con el Banco Central de Bolivia			
- Otras cuentas por pagar		0	5.644
			5.761.484
- Bonos en circulación			
Disminución neta de activos:			
- Inversiones temporarias		11.498.965	
- Otras cuentas por cobrar		5.443.738	
- Bienes realizables			
- Inversiones permanentes			
- Bienes de uso	(9)	181.770	
- Otros activos		7.171	17.131.642
- Total origen de fondos			22.893.126

SUPERINTENDENCIA DE BANCOS BOLIVIA

INSTITUCION: Fondo de Desarrollo Campesino
Estado de Cambios en la situación Financiera
Por el período comprendido entre — **Tipo de Cambio 4,79**

El 1º de enero de 1995 y el 30 de junio de 1995
(Expresado en Bolivianos)

APLICACION DE FONDOS

- Pagos de dividendos		
- Cargos pagados en el período devengados en períodos anteriores		
- Créditos otorgados en el período	(8) 1.392.568	
- Financiamiento no Reembolsable	4.761.508	
- **Aumento neto de activos:**		
- Inversiones temporarias		
- Otras cuentas por cobrar		
- Bienes realizables		
- Inversiones permanentes	10.558.469	
- Bienes de uso		
- Otros activos		
		16.712.545
Disminución neta de pasivo:		
- Obligaciones con el público		
- Obligaciones con Bancos e instituciones de financiamiento		
- Obligaciones con el Banco Central de Bolivia		
- Otras cuentas por pagar	4.440.329	
- Bonos en circulación		4.440.329
Total de aplicación de fondos		21.152.874
- Incremento (Disminución) de fondos durante el ejercicio		1.740.252
- Disponibilidad al inicio del ejercicio		700.881
Disponibilidades al cierre del ejercicio		2.441.133

Las notas a los estados financieros son partes integrantes de los mismos.

Ya hubo suficiente discusión

Según el Presidente "era hora de aprobar la descentralización"

El Presidente Sánchez de Lozada dijo ayer que ya era hora de que la Ley de Descentralización Administrativa del Estado sea aprobada y que no ha querido perderse ese momento histórico, cuando los diputados de la coalición de gobierno comenzaron a tratar el tema el jueves en todas sus instancias y concluyeron el tratamiento el viernes por la madrugada. "Esta es una ley que el país ha venido pidiendo por 20 años y es fruto de una larga lucha cívica", afirmó.

Reconoció que tuvo que aplazar por unas horas su viaje a Lima, hasta ver que la Ley de Descentralización sea aprobada por la Cámara de Diputados en todas sus instancias, aunque de ese debate se excluyeron los partidos de oposición por desacuerdos con el bloque gobernante.

Ayer partió a Lima a las 7:10 de la mañana en la aeronave presidencial. Poco antes de emprender vuelo lamentó la actitud de esos partidos, pero señaló que la Ley de Descentralización tal como fue aprobada es fruto del consenso, aunque no se hayan logrado acuerdos en todos los temas.

"Se ha hecho un gran esfuerzo de diálogo con los partidos, con todas las fuerzas vivas del país. Dios quiera que sea en buena hora", declaró.

Según Sánchez de Lozada, la ley aprobada sólo por los diputado y senadores oficialistas no es ni ilegal ni ilegítima, porque se la aprobó con el quórum necesario en ambas cámaras. "La Constitución exige que en las cámaras tiene que haber quórum y lo hubo, además se dio una discusión intensa, hay que acordarse que esa ley no ha salido en un día, venimos trabajando dos meses con los partidos políticos, con los comités cívicos y con otras organizaciones representativas del país. Yo creo que fue una ley bastante concertada y estoy seguro que será bien recibida por toda la población", comentó.

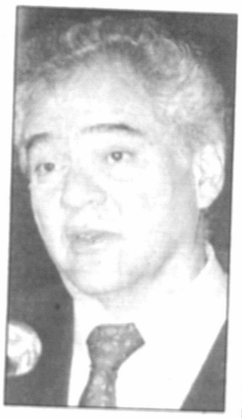

Gonzalo Sánchez de Lozada

- Dijo que la ley aprobada por el Parlamento fue suficientemente discutida entre políticos y cívicos. "Dios quiera que sea una buena ley", afirmó ayer antes de embarcarse a Lima.

Sindicalistas advierten que el Presidente tendrá poder absoluto

Las organizaciones sindicales del país, han lanzado su voz de protesta ante la Ley de Descentralización Administrativa, pues consideran que con ella el Primer Mandatario de la Nación, tendrá en sus manos las decisiones de todo un país.

El dirigente de la Federación Sindical de Trabajadores Mineros de Bolivia (FSTMB), Edgar Ramírez, fue el más duro de los críticos al asegurar que en el país lo que se ha aprobado no es la descentralización, sino la centralización. "Porque el poder estará en manos del prefecto, el mismo que será nominado por el Presidente de la República. Es decir que el poder que se debió dar a las regiones se ha centralizado en manos de una sola persona, esto es grave", aseguró Ramírez.

Agregó que esta descentralización "está enmascarada en manos del Presidente, pienso que quiere hacer reir a la gente, pero no resuelve nada de lo que ella reclama". A partir de la vigencia de esta ley se verticaliza las decisiones del Presidente, será en definitiva el que domine y decida. Es el centralismo más puro y absoluto, manifestó.

Lamentó que las regiones hayan sido olvidadas más, por una supuesta mayoría parlamentaria que aplicó el rodillo y no representa en realidad a la población, por no respetar las libertades democráticas por las que no lucharon ellos, sino los trabajadores. Por su lado, el dirigente de la Central Obrera Boliviana (COB), Carlos Camargo, mostró su sorpresa porque la aprobación de la Ley de Descentralización administrativa se la hizo en un proceso demasiado acelerado y sin contar con el consenso político y cívico.

"El gobierno ha recurrido nuevamente a la fuerza, a la coerción y al rodillo del oficialismo en el Parlamento para aprobar esta ley que tiene una importancia vital para el país", dijo Camargo.

Inmediatamente anunció que esta organización, en la próxima semana se pondrá en contacto con las organizaciones cívicas de varios departamentos, así como con las representaciones laborales para analizar una posición conjunta ante la Ley de Descentralización aprobada en maratónicas sesiones en el Parlamento.

La Confederación de Maestros Urbanos del país, a través de su secretario ejecutivo, Javier Baldiviezo, expresó su rechazo a la reciente aprobada Ley de Descentralización Administrativa, porque ésta no expresa el sentimiento de las regiones del país ya que fue aprobada arbitrariamente sin el consenso necesario y con la oposición de instituciones cívicas del país, dijo.

"Una ley como ésta sólo podía ser aprobada por el rodillo parlamentario que es un instrumento antidemocrático. El gobierno está posteergando una vez más las aspiraciones legítimas de las diferentes regiones que sólo buscan salir del atraso en el que están", dijo Baldiviezo. La concentración de excesivo poder en los prefectos, agregó- ha hecho que esta "falsa descentralización" mantenga el poder centralizado, ya que los consejos departamentales no tienen capacidad de decisión. "Lo único que se aprobó es una transferencia de poder dentro de las estructuras del mismo gobierno central. "Las propuestas federalistas de Santa Cruz y Tarija son otro extremo, con el que tampoco estamos de acuerdo porque van contra la Constitución Política del Estado", añadió.

Sobre la sanción de la nueva ley

MIR: Ultima sesión del Senado fue una "ritualidad ociosa"

El senador del MIR, Leopoldo López, protestó contra la sesión plenaria de la víspera del Senado y calificó de "ritualidad ociosa" la revisión del proyecto de Ley de Descentralización Administrativa, porque para su sanción no se llegó siquiera a mover una coma del texto remitido por la Cámara de Diputados.

Los opositores abandonaron ayer la sesión de la Cámara alta, advirtiendo que no se colaboraría con la aprobación de una ley "retrógrada" que tendrá efectos contraproducentes y graves para las regiones y el país. "Que sus responsabilidades y consecuencias las asuma sólo el oficialismo", precisó.

OFICIALISTAS FLOJOS

López, para quien el oficialismo utilizó sólo "preconceptos" equivocados para negar las demandas de las regiones, fustigó duramente el comportamiento de los senadores del MNR, porque en la revisión del proyecto de Ley de Descentralización enviado por la Cámara de Diputados "no movió ni una coma".

Complementó que esa actitud, además de responder a las consignas remitidas por el Poder Ejecutivo, estuvo también originada por la "flojera", ya que una modificación siquiera mínima hubiera exigido, según el reglamento de debates, de una nueva sesión congresal para legalizar ese cambio.

"PENSANDO EN UN CONGRESO UNICAMARAL

Pero según el parlamentario "mirista", lo grave de la "ritualidad ociosa" protagonizada ayer, es que consolida más a la Cámara de Senadores como simple apéndice de los diputados.

Los cuestionamientos al Senado fueron complementados por López, con la propuesta de que para adelante se piense en reformar el Poder Legislativo, implantando un congreso "unicamaral", porque al presente el Senado no justifica el gasto del 50% del total de presupuesto congresal.

VICTORIA PIRRICA

Por su parte, el senador por CONDEPA, Carlos García, opinó que la promulgación de la Ley de Descentralización "tiene mucho de victoria pírrica" para el gobierno, porque si bien está respaldada con la legalidad, carece de legitimidad.

Esa ley es rechazada por la mayoría de la población nacional y para superar sus efectos desastrosos los bolivianos tienen que unirse, para detener una política gubernamental caracterizada por la prepotencia y el abuso, añadió.

Finalmente, se mostró escéptico respecto a la efectividad de recursos legales que puedan interponerse contra la aprobada ley. "Hay recursos legales para interponerlas en contra de la ley sancionada, pero también existen dudas sobre la efectividad de ellos", precisó al concluir que el lunes 31, el consejo patriótico de CONDEPA expresará una posición definitiva sobre el tema.

MINISTERIO DE DESARROLLO HUMANO
SECRETARIA NACIONAL DE EDUCACION

COMUNICADO

LA DIRECCION DISTRITAL DE EL ALTO COMUNICA A TODOS LOS DIRECTORES DE ESTABLECIMIENTOS EDUCATIVOS FISCALES Y PARTICULARES, QUE EL DESFILE ESCOLAR, RECORDANDO EL CLXX ANIVERSARIO DE FUNDACION DE LA REPUBLICA SE REALIZARA DE MANERA ZONIFICADA, A HRS. 8:30 a.m. HASTA HRS. 14:00 p.m. SEGUN EL SIGUIENTE DETALLE:

DIA 2 DE AGOSTO
Zona No. 13.- Tacachira
Zona No. 5.- San Roque

DIA 3 DE AGOSTO
Zona No. 1.- Alto Lima
Zona No. 10.- Senkata 79

DIA 4 DE AGOSTO
Zona No. 2.- Villa Esperanza
Zona No. 3.- Tahuantinsuyo
Zona No. 4.- Río Seco
Zona No. 6.- Villa Dolores F.
Zona No. 7.- Primero de Mayo
Zona No. 8.- Villa Adela
Zona No. 9.- Santiago II
Zona No. 11.- Ciudad Satélite
Zona No. 12.- Villa Dolores

La Paz, julio de 1995

Tras su promulgación

Empresarios esperan que Ley de descentralización incluya sus sugerencias

La Confederación de Empresarios Privados de Bolivia (CEPB), a través de su secretario ejecutivo, Augusto Estivariz, expresó anoche a PRESENCIA su esperanza porque sus sugerencias hayan sido tomadas en cuenta en la Ley de Descentralización que fue promulgada.

"Estamos de acuerdo porque se haya promulgado, ya que nosotros hemos entregado sugerencias al Presidente sobre las atribuciones del Consejo Departamental, sobre su elección y otros", añadió a tiempo de informar que el presidente de la CEPB, Carlos de Chazal, se encuentra en Santa Cruz, y su vicepresidente, Oscar Aguilar, no está en La Paz.

De todos modos, continuó, una versión oficial de los empresarios privados será conocida en los próximos días una vez que conozcan la ley en su integridad.

SE PUEDE CORREGIR EN EL CAMINO

"Es fundamental empezar con el proceso de la descentralización no se puede seguir demorando, como es un proceso se puede ir corrigiendo durante su aplicación", afirmó el miércoles pasado Carlos de Chazal, presidente de la CEPB, en un franco apoyo al gobierno que al parecer tampoco tiene la intención de postergar para la próxima legislatura.

Dijo que no se puede tener todo y en forma instantánea desde el inicio, debe ser gradual, porque los actores son todos los bolivianos que podrán hacer sus aportes en busca de su perfección.

En ese sentido abogó porque los miembros del Parlamento hayan interpretado correctamente la aspiración del pueblo boliviano que se traduce en la promulgación de la Ley de Descentralización.

Insistió que era fundamental la aprobación de esta ley, porque es parte del proceso de reformas estructurales que se ejecutan en el país. Afirmó que la ley es vital para Bolivia, porque logrará el avance y progreso de las regiones, y recomendó porque se alcancen acuerdos de consenso en torno a la conformación de los consejos departamentales y el régimen económico.

Pero, advirtió debe definirse el papel para los consejos departamentales cual es fiscalizar a los prefectos, ya que estos tendrán mucho dinero para administrar.

Además los consejos deben coordinar y normar lo que no hace el Poder Ejecutivo en las regiones o lo que no hacen los concejos municipales para un perfecto funcionamiento de los gobiernos departamentales.

La clave o éxito está en los miembros de los consejos que deben ser ante todo fiscalizadores y que puedan tener amplia libertad para dicha acción con un sistema eficaz.

Oficialismo en sa

Senado rechaz reconsideraci de la Ley de descentralizaci

Los senadores oficialis go de aprobar la Ley de De lización Administrativa, pe ron inmediatamente en la sesión plenaria de ayer y, ciativa propia, dos solic reconsideración de tal apr y rechazándola posterior

Lo que para muchos un hecho simplemente ane e incomprensible se trata, lidad, de un ardid procedi mediante la cual los senado MNR dejaban cerradas la puertas legales para que próximas 48 horas siguie aprobación de esa ley, los o res presentes sus deman reconsideración, como pe reglamento de debates.

Cuando los senadores ron aprobar el proyecto de sus tres estaciones (en detalle y revisión), a las 1 ras, el primer secretario d rectiva, Walter Zuleta, pres demanda de reconsidera tal aprobación, la misma votó con el consiguiente re del rechazo.

Luego, minutos más cuando el presidente de la ra, Juan Carlos Durán, s la nueva ley, el senador Quiroz volvió a presentar manda de reconsiderac nuevo instrumento legal nado, la misma que luego votación fue rechazado por midad. Estos rechazos qu sentados en acta, inhabili los opositores a pretender tar demandas similares e so de las próximas 48 hora

OFICIALISTAS SATISFECHOS

La sanción de la Ley d centralización provocó u cio en la sede del Senado nal, donde ayer también ron cita autoridades del Ejecutivo. En discurso d cunstancia, Juan Carlos señaló que la aprobación d ley, luego de 17 largos a maduración, significa el u un nuevo proceso de ex para el país.

"Quizás no sea una l pueda alegrar a todos, pe que conforma a todos", dij adelante complementó que centralización que se inic fecha es una obra humana divina, por lo que está s complementaciones y a la tibilidad.

MINISTERIO DE DESARROLLO HUMANO
SECRETARIA NACIONAL DE EDUCACION

DIRECCION GENERAL DE EDUCACION
DIRECCION DISTRITAL DE EDUCACION
LA PAZ

INSTRUCTIVO PARA EL DESFILE ESCOLAR DEL 4 DE AGOSTO 1995

La Dirección Distrital de Educación La Paz, conmemorando el CLXX. Aniversario de la Independencia de nuestra Patria, inpar a los señores Directores, personal Docente, Administrativo y alumnado, el siguiente instructivo:

1. El desfile escolar se realizará el día viernes 4 de agosto, a horas 8:00 am. con la participación EXCLUSIVA de las PROMOCIONES del Nivel Secundario (4to. medio), de los siguientes establecimientos:

COL. FISCALES		COL. PARTICULARES	
1. COL. SIMON BOLIVAR	16 COL	SAN CALIXTO	
2. COL. SAN SIMON DE AYACUCHO	17 COL	SANTA ANA	
3. LIC. VENEZUELA	18. 3ra.	ORDEN FRANCISCANA	
4. COL. NAL. GERMAN BUSCH	19. COL	LOURDES	
5. COL. GUALBERTO VILLARROEL	20 COL	SAINT ANDREWS	
6. LIC. LA PAZ	21 COL	BOLIVIANO AVE MARIA	
7. COL. ANTONIO DIAZ VILLAMIL	22. COL	INGLES CATOLICO	
8. COL. HUGO DAVILA	23. COL	DON BOSCO	
9. COL. CLAUDIO SANJINES	24 COL	ALEMAN MCAL. BRAUN	
10. LIC. BOLIVIA	25 COL	NSTITUTO AMERICANO	
11. COL. LUIS ALBERTO PABON	26. COL	ROSA GATORNO	
12. COL. HERNANDO SILES	27 COL	JHON F. KENNEDY	
13. COL. DORA SCHMIDT	28 COL	MARIA INMACULADA	
14. COL. DANIEL SANCHES BUSTAMANTE	29 U.E	DEL EJERCITO	
15. COL. SAN ANDRES	30. COL	SAGRADOS CORAZONES	

2. Las PROMOCIONES se ubicarán por orden de llegada, a partir de la Casa de la Cultura "FRANZ TAMAYO", extendiéndose a lo largo de la Av. Mariscal Andrés de Santa Cruz, 16 de Julio, Plaza del Estudiante (carril de subida).

3. No se permitirá el ingreso a la columna del desfile, por otras arterias circundantes, debiendo respetarse lo dispuesto en el punto anterior.

4. El recorrido será a partir de la Casa de la Cultura, ingresando por la Calle Comercio, Plaza Murillo, continuando final Comercio, desconcentrándose en la Plaza Frías.

5. Para permitir la fluidez en el desfile, queda estrictamente PROHIBIDO QUE LAS GUARIPOLERAS Y BANDAS SE DETENGAN FRENTE AL PALCO OFICIAL A REALIZAR TRASPASOS, DEMOSTRACIONES, ETC. con el fin de mantener continuidad y consideración que todos nos debemos.

6. Los Directores, Profesores de Educación Física y Educación Musical, son responsables de la correcta presentación, control de disciplina del alumnado y el estricto cumplimiento del presente instructivo.

7. EL INSTITUTO NORMAL SUPERIOR DE EDUCACION FISICA "MARISCAL ANTONIO JOSE DE SUCRE" (INSEF) Y LA ESCUELA DE DEPORTES LA PAZ, SE CONSTITUYEN EN EQUIPOS DE APOYO PARA LA NORMALIDAD DEL DESFILE.

RUTA DESFILE ESCOLAR

La Paz, julio de 1995

Mons. Carlos Stetter nuevo Obispo de San Ignacio de Velasco

Sucede a Mons. Bonifacio Madersbacher, cuya renuncia aceptó el Papa

La Nunciatura Apostólica de Bolivia comunicó que el Papa Juan Pablo II aceptó la renuncia de Monseñor Bonifacio Madersbacher, OFM, como Obispo de la Diócesis de San Ignacio de Velasco y nombró en su lugar a Mons. Carlos Stetter.

El comunicado dice: "El Santo Padre, Juan Pablo II ha aceptado la renuncia de S.E. Mons. Bonifacio Madersbacher, OFM., al gobierno pastoral de la diócesis de San Ignacio de Velasco. Asimismo, ha nombrado a S.E. Mons. Carlos Stetter, hasta ahora Obispo Coadjutor de dicha diócesis de San Ignacio de Velasco, como sucesor del Obispo saliente."

Muestras de solidaridad y apoyo a PRESENCIA y Lux

LA JORNADA repudia atentado contra Editora de "PRESENCIA"

(JORNADA).- Pretendieron, por una acción judicial, embargar las maquinarias de un medio de comunicación social, la imprenta de la Editorial Lux de propiedad del Arzobispado de La Paz, que edita el matutino "Presencia", por una deuda de 120 mil dólares habiendo vulnerado la Constitución Política del Estado, la Ley General del Trabajo, el Código de Comercio, y el Código Civil que expresamente señala: "Los instrumentos de trabajo no son maquinaria, teletipos, que sirven para la difusión de educación y la información son embargables" sin que esto signifique que los deudores no hagan otra forma de pago o substituyan la garantía ofrecida con los instrumentos y maquinarias que sirven a una fuente de trabajo y que amparan en el régimen social, como prioritarios acreedores a los trabajadores que deben ser protegidos en sus beneficios sociales, por cinde el atentado cometido contra la Editorial "Lux" que edita un medio de comunicación social constituye un flagrante atropello contra las leyes, el derecho al trabajo, la libertad de prensa, expresión e información.

JORNADA repudia este tipo de acciones ilegales y aprocedimentales que dañan la imagen de Bolivia y pretenden callar a los medios de prensa.

DEFENSA DE LA LIBERTAD DE EXPRESION

El Movimiento Franciscano "Justicia y Paz", expresa públicamente su protesta por el intento de acallar un medio de comunicación católica, como es PRESENCIA

Este hecho, pisotea los principios democráticos de la libertad de expresión.

De un tiempo a esta parte se ha hecho costumbre el uso de la violencia por parte de ciertas instituciones y autoridades, que a fuerza de hacer cumplir las leyes, el único que quieren es, amedrentarnos a quienes como en el caso del matutino católico expresa la voz de los marginados de nuestra sociedad, clamando justicia en una convivencia pacífica.

Por esta razón; hacemos llegar nuestra solidaridad y apoyo, y mantenemos alertas a defender a los medios de expresión y cualquier forma de violación a los derechos humanos.

La Paz, 28 de julio de 1995

Hno. Victor J. Cáceres C.
PRESIDENTE

FTPB solidaria con PRESENCIA

La Federación de Trabajadores de la Prensa de Bolivia, ante el ataque a editorial LUX que imprime el periódico PRESENCIA, hace conocer su solidaridad a la Conferencia Episcopal de Bolivia (CEB) y exige de los organismos competentes sanciones a los culpables de este atropello.

Respaldados en resoluciones de jueces incompetentes, funcionarios de la Policía Judicial de la Corte Superior del Distrito, pretendieron embargar los bienes de editorial LUX que, de consumarse, hubiera interrumpido las ediciones de PRESENCIA.

El atropello, planificado por los abogados Antonio Palacio Urquizo y Ramiro Quiroga, con total desconocimiento de las implicaciones sobre la prensa y la libertad de expresión, transgrede la Ley de Imprenta y viola el derecho de la población a la información.

A tiempo de hacer conocer su repudio a estos actos vandálicos de abogados y funcionarios que, irresponsablemente, se atreven a vulnerar principios jurídicos y normas procedimentales, la FTPB exige a la Corte Superior del Distrito las explicaciones pertinentes y la sanción a los sujetos que intervinieron en el ilegal precintado de las instalaciones periodísticas, con el avieso propósito de restringir la circulación de PRESENCIA.

La FTPB insta a las instituciones, personas y funcionarios involucrados en ese lamentable hecho, abstenerse de atacar a un medio de comunicación que es uno de los más importantes de Bolivia, por su contribución al fortalecimiento de la democracia y la vigencia de la libertad de pensamiento.

Respalda, asimismo, la posición de la CEB sobre los procedimientos a utilizarse para tomar cualquier decisión jurídica y expresa su solidaridad con los trabajadores y directivos del periódico PRESENCIA, por la valiente decisión de continuar trabajando en beneficio del pueblo, pese a las intimidaciones y oscuras maquinaciones provenientes de grupos con mentalidad autoritaria.

La Paz, 28 de julio de 1995

COMITE EJECUTIVO

PRENSA DE LA PAZ REPUDIA INTENTO DE SILENCIAR A "PRESENCIA"

El Sindicato de Trabajadores de la Prensa de La Paz expresa su solidaridad con los trabajadores de las empresas periodísticas Editorial Lux y Presencia, de la ciudad de la Paz que intentaron ser acallados con una polémica orden judicial de embargo de sus maquinarias de impresión.

Un irregular trámite judicial intentó dar curso al embargo y precintado de las instalaciones de Editorial Lux, donde se imprime el matutino católico de reconocido prestigio e independencia informativa.

El Sindicato de Trabajadores de La Prensa de La Paz pondera el valor de los compañeros trabajadores de Editorial Lux que pacíficamente resistieron el atropello ejercido por los abogados, Antonio Palacios Urquizo y Ramiro Quiroga.

El STPLP, en estricta defensa de las fuentes de trabajo y la libertad de prensa, advierte que no permitirá, bajo ningún pretexto, el cierre de cualquier medio de comunicación y expresa su predisposición para coadyuvar institucionalmente, las acciones que, en legítimo derecho impulsen los trabajadores de "Presencia", Editorial Lux y la propia Conferencia Episcopal de Bolivia.

La Paz, 28 de julio de 1995

EL DIRECTORIO

Hay indignación y censura por intento de acallar a PRESENCIA

ORURO (PRESENCIA).- La Federación de Periodistas de Oruro (FAPO), Sindicato de Trabajadores de la Prensa (STPO), Sindicato de Voceadores y otras organizaciones locales, se pronunciaron ayer con indignación y censura, repudiando la actitud asumida por autoridades judiciales en contra de editorial Lux PRESENCIA.

La información difundida por los medios de comunicación social, provocó una reacción espontánea a nivel de la ciudadanía que a través de sus instituciones hizo llegar su voz de aliento a la corresponsalía de PRESENCIA, para no dejar que se consume el intento de callar este medio de comunicación.

El ex-vicedecano de la Facultad de Ciencias Jurídicas Políticas y Sociales, y catedrático titular de Derecho Constitucional, Fernando Gordillo Bohórquez, dijo que cualquier atentado contra la libertad de expresión vulnera el derecho consagrado en la Constitución Política del Estado, y que existen otras formas y procedimientos para reclamar el compromiso pendiente, pero no la vía del asalto que resulta una práctica de los gobiernos de fuerza.

La Fraternidad 10 de Febrero, institución cívica localista, a través de su presidente Abraham Portillo, expresó su solidaridad con los trabajadores de **PRESENCIA**, condenando la cobarde actitud de quienes pretenden cerrar la imprenta donde se edita este diario de circulación nacional. Pidió sanciones para los funcionarios judiciales que cometen esta clase de atropellos.

El secretario ejecutivo del Centro Diocesano de Pastoral Social, Gilberto Pauwels OMI, criticó la actitud de los abogados y funcionarios judiciales que por la fuerza quieren impedir que PRESENCIA continúe trabajando en favor de los desposeídos y de quienes más necesitan.

Dijo que esta línea de trabajo del periódico de los obispos, está orientada a lograr la atención de las demandas de las mayorías y se circunscribe a la doctrina social de la Iglesia. Por eso, hoy más que nunca; es necesaria la circulación de PRESENCIA en el país y deben existir otros medios que asuman igual actitud, para evitar que se vulneren los derechos y libertades ciudadanas, afirmó Pauwels, quien también es presidente honorario vitalicio de la Asamblea Permanente de Derechos Humanos de Oruro.

Isiboro-Sécure

Colonizadores no acudirá a reunión con el gobierno

Sólo acudirán si se liberan a los 59 dirigentes confinados

Ivirgazama (Prov. Carrasco).- 28 (PRESENCIA), Enviado especial.- La federación de colonizadores de Carrasco Tropical determinó esta noche no autorizar a sus representantes, en ausencia de sus dirigentes confinados, a asistir a la reunión programada para mañana sábado con el ministro de Gobierno, Carlos Sánchez Berzáin y otras autoridades del Poder Ejecutivo en la ciudad de Cochabamba.

La información fue confirmada aquí por el exdirigente de la Central Obrera Boliviana (COD) y actual asesor de los productores de coca, Guido Tarque, quién encabezó una masiva reunión de colonos cocaleros en esta población ubicada en la provincia Carrasco del trópico de Cochabamba, la que rechazó los cuatro puntos propuestos por el Poder Ejecutivo para superar el problema de la erradicación de la coca excedentaria e ilegal.

"5 de los 26 sindicatos afiliados a la federación han concurrido a la asamblea y la cual se analizaron los cuatro puntos contenidos en la propuesta gubernamental que no es otra cosa que la imposición de una posición que no toma en cuenta los intereses de los campesinos", aseveró Tarqui luego de la asamblea.

Antes de dar inicio a la reunión campesina, ya el dirigene había advertido que "necesariamente estamos analizando la posición del gobierno, no sólo aquí en la federación de Carrasco Tropical, sino en las federaciones de Chimoré y Centrales Unidas".

De acuerdo con informes recibidos mediante fuentes campesinas, en las vecinas localidades de Chimoré y en Villa Tunari, se efectuaron similares concentraciones de cocaleros sin la amenaza de intervención por parte de los efectivos de la Unidad Móvil de Patrullaje Rural (UMOPAR), tal como aconteció en días precedentes y extraoficialmente se supo que estos habrían acordado concurrir al encuentro con Sánchez Berzaín, sin renunciar al pedido de libertad inmediata de los dirigentes confinados.

PROPUESTAS GUBERNAMENTALES

Según la explicación de Guido Tarqui los colonizadores de Carrasco Tropical rechazaron la exigencia gubernamental de los cuatro puntos y resolvieron enviar una carta al ministro Sánchez Berzaín explicando sus razones.

Los puntos en cuestión, según la opinión del dirigente, señalan que el gobierno ... la firma de un compromiso ... calero para erradicar en ... perentorios toda la coca ... dentaria de esta región ... a cambio la libertad ... dirigentes locales encab... por Evo Morales.

La segunda condición ... bernamental está refe... cese de todo acto de co... por pare de los campesinos ... efectivos de UMOPAR, ... el gobierno el único res... ble de los hechos de vi... que se registraron en el ... Isiboro sécure y por esta ... este punto también fue ... zado afirmó el dirigente.

Por otro lado señaló ... obligatoriedad de erradi... mácigos y coca nueva en ... región y sin opciones co... para sus habitantes, ... asunto que no puede se... tado.

"El gobierno exige ... amenaza con aplicar en ... de los cocaleros la Ley 10... penaliza toda la coca pl... después de julio de 198... el ministro se olvida que ... ma ley señala que el des... alternativo debe ir a la p... la erradicación y, ese a... nunca se ha cumplido", ... zó Tarqui.

PERMANENTE ESTADO DE SITIO

Por otro lado, el di... denunció que en esta re... estado de sitio se mantie... gente desde "hace mucho ... po".

"En esta región, no es ... rio que el gobierno dicte el ... de sitio, porque desde ha... cho tiempo que nuestras ... des han sido restringidas ... acción de los leopardos. A... se puede caminar hasta la ... la noche", afirmó.

En operación antidroga

"Pisacoca" resultó herido de "rebote"

Cochabamba (Enviado Especial de PRESENCIA). Un "pisacoca" resultó herido por el rebote de una bala disparada al aire por un efectivo de la Unidad Móvil de Patrullaje Rural (UMOPAR). El proyectil rebotó en un árbol e hizo impacto en las dos piernas del infortunado que pretendía huir, según se informó.

El hecho se produjo en una operación de rutina que realizaban los efectivos de la UMOPAR el pasado jueves y en la que encontraron una poza de maceración, cerca de la localidad de Villa Libertad, ubicada en la región del Chapare.

El informe que ofreció una autoridad fiscal adscrita a la Policía antidroga, detalla que el herido fue identificado como Efraín Véliz Cali, de 26 años.

"Fue herido en una poza de maceración de coca, cuando los efectivos de la UMOPAR le ordenaron su rendición, él trató de escapar y un disparo efectuado al aire para persuadirlo de su intento, rebotó en algún árbol y provocó la herida", afirmó el fiscal adscrito de la FELCN designado a la zona.

La información fue confirmada luego en fuentes policiales, las que señalaron que Véliz fue trasladado primero a Villa Libertad, hacia el cuartel de la UMOPAR de la localidad de Chimoré, pero por asegurar su salud fue inmediatamente transportado a esta ciudad, donde permanece internado y fuera de peligro en la Clínica Virgen de Copacabana.

Prefectura cruceña decretó regocijo

Cívicos cruceños satisfechos, pero anuncian que seguirán luchando por la elección directa de los consejos departamentales

SANTA CRUZ, 28 (PRESENCIA).- La promulgación de la ley de Descentralización constituye un importante paso para el movimiento cívico cruceño, pero éste continuará la lucha por conseguir la inclusión de la elección por voto popular y directo de los consejos departamentales, con el objeto de lograr en el futuro "una verdadera descentralización".

Esta declaración puso fin a la huelga de hambre que durante 103 horas realizaron dirigentes y representantes de las instituciones afiliadas al comité cívico, en demanda de que sus observaciones sean incluidas en el proyecto de ley que el gobierno propuso inicialmente y que fue objeto de intensas negociaciones en el transcurso de esta semana.

El presidente del Comité Pro Santa Cruz, Héctor Justiniano, en un mensaje a Bolivia, aseveró que la promulgación de la discutida ley permite el nacimiento de una nueva república unitaria y descentralizada, lo cual fue posible gracias a la firmeza del movimiento cívico y el apoyo de la ciudadanía, que "jamás transigió" en sus demandas.

A las 5.30 horas, Justiniano expresó la satisfacción del movimiento por el efecto que tuvo la huelga de hambre que permitió modificar un proyecto oficialista de "desconcentración" , para dar paso a la creación de un poder ejecutivo departamental, que aunque tenga un prefecto designado por el Presidente de la república, contará con un consejo departamental no sólo consultivo, sino que con atribuciones en la planificación del desarrollo regional, la definición del presupuesto y la fiscalización de los actos del prefecto, entre otras atribuciones.

NEGATIVA

Justiniano aseveró que el movimiento cívico logró que se definan los recursos departamentales y la participación de las provincias. Sin embargo, expresó que la clase política del país le ha negado al pueblo la posibilidad de ejercer una real democracia, al no incluir la elección directa de los consejeros.

Manifestó que el resultado alcanzado en las conversaciones con el Ejecutivo, fue una demostración de lo errado que era el argumento gubernamental de que el movimiento cívico tenía intenciones separatistas, ya que "hemos consolidado la incorporación, en la estructura política, de nuevos atores sociales y la integración real de un crisol de bolivianidad, con la participación de las provincias y el concurso de collas y chapacos que por voluntad propia se unieron a los cambas para asumir su lucha y constituir una nueva fuerza de nuestro pueblo".

Luego de hacer un resumen de la evolución que tuvo el proyecto de ley de descentralización, recordando el texto aprobado por el Senado en 1993 y las posteriores propuestas que fueron materia de una ardua discusión, destacó que siempre hubo una apertura al diálogo y la búsqueda de concertación.

Justiniano agradeció a todos quienes participaron en la huelga de hambre, tanto en la capital oriental como en las provincias, reiterando que esto permitió "vencer las condicioens adversas a nuestra lucha, con un estado de excepción que pretendía acallarla".

REGOCIJO

Mientras los huelguistas se retiraban de la sede cívica en medio del aplauso de dirigentes y delegados a esa entidad, la Prefectura del departamento decretó regocijo público sin suspensión de actividades, para los días 28 y 29 de julio, por la promulgación de la ley.

Dirigentes del Movimiento Nacionalista Revolucionario (MNR) y las principales autoridades del departamento festejaron con una vuelta alrededor de la Plaza 24 de Septiembre al ritmo de una banda de música, acto en el cual estuvieron presentes la mayoría de los alcaldes cruceños.

Cívicos chapacos

"No estamos contentos pero tampoco vamos a llorar"

Tarija, 28 (Presencia).- Si el pueblo de Bolivia tiene una Ley de Descentralización es gracias a la movilización del pueblo de Tarija que a mediados de abril efectuó un cabildo abierto para lograr ese propósito.

Este criterio fue expresado esta tarde por el titular cívico, Oscar Montes Barzón, al momento de levantarse la huelga de hambre iniciada el pasado martes en procura de evitar que el Parlamento apruebe la descentralización propuesta por el Poder Ejecutivo.

"No estamos contentos, pero tampoco nos vamos a poner a llorar", afirmó Montes al reconocer que la Ley de Descentralización aprobada en el Congreso Extraordinario no prevé la elección por voto directo y secreto de los consejeros departamentales, como propugnaban los cívicos de Tarija y Santa Cruz, especialmente.

Al efectuar un análisis sobre los aspectos negativos y positivos de la Ley Montes, sostuvo que culminó una etapa en el largo proceso que implica la descentralización, agregó que los cívicos recurrirán a mecanismos jurídicos para demostrar que legal y democráticamente es posible la elección de los consejos departamentales.

"No es la Ley que todos deseábamos, pero lo poco que tenemos es gracias al pueblo de Tarija", remarcó el cívico al referire a los aspectos positivos y destacar la fiscalización y el incremento en los recursos hacia las regiones.

Aseguró que en el caso de Tarija a través de la Ley de Descentralización se logrará en forma anual, recursos adicionales a los que recibe actualmente, en un monto que oscila entre 3,8 a 4 miliones de dólares, "esto no es una dádiva del gobierno, sino que el movimiento cívico lo negoció después de varias presiones el 17 de febrero pasado", remarcó.

Enfatizó que con la aprobación de la Ley, concluye una etapa de reflexión, análisis y discusión respecto de la descentralización y se abre un nuevo espacio en el que aguarda que todos los departamentos propugnen una verdadera descentralización a partir de la práctica de la Ley actual.

Respecto de lo negativo de la fase concluída, señaló el incumplimiento de la palabra del presidente de aprobar una Ley consensuada. Criticó la aprobación en ausencia de la mayoría de la oposición y del movimiento cívico nacional.

Asimismo, dijo que la clase política boliviana negó a la población la posibilidad de elegir y ser elegida como autoridad legítima. Acotó que otro aspecto negativo es que se le da mucho poder al Prefecto y que no se compensa esto con adecuados mecanismos de control social.

El cívico Montes señaló que todos estos aspectos principales deben ser reformulados en la Ley aprobada hoy. Agradeció a la población tarijeña su respaldo no sólo en esta ocasión, sino en todo el proceso desde hace tiempo.

Concluida la conferencia de prensa, los 17 huelguistas de hambre comenzaron a recoger sus cosas y abandonar uno a uno el salón donde se instaló el piquete que al final, resultó el único.

Concluyó Congre... Extraordinario

Elección de nuevas directi... camarales des... el 4 de agosto

El Congreso nacional ... sus "sesiones preparatoria... nueva legislatura 1995-96 ... nes 4 de agosto, para la elec... las nuevas directivas de las ... ras de Diputados y Senado... gún resolvió la última ses... Senado Nacional.

La resolución precisa qu... tir de las 15:30 del viernes ... agosto se reunirán los sen... para elegir su directiva, sim... a otra sesión de la Cámara d... tados. Luego, los parlame... deberán trasladarse a la ciu... Sucre que, por primera vez ... ultimas decadas, será el pr... de agosto sede de la sesión t... ral de la nueva legislatura ... sal.

ADIOS CONGRESO EXTRAORDINARIO

La sesión del Senado de ... pera dio por concluido el Co... Extraordinario y al respecto ... sidente de la Cámara Alta ... Carlos Durán opinó que fue ... fero porque agotó, salvo la s... de la Ley Orgánica del Ban... tral de Bolivia (BCB), toda la ... para la que fue convocada ... Poder Ejecutivo.

Durán adelantó que t... legislatura pasada como el C... so Extraordinario arrojaron ... ces positivos, por lo que se ... traba satisfecho de la apro... de importantes leyes como ... ayer (Descentralización). S... bargo, dijo sentirse apenad... por la no aprobación por la C... de Diputados de la Ley Orgán... BCB, porque los restantes ... de la agenda fueron "ejecut...

Respecto a la ratificaci... Tratado de Extradición entr... via y Estados Unidos de Nor... rica (EE.UU.), cuya conside... fue aplazada inicialmente h... próxima semana. Durán seña... ingresó a tratamiento congr... forma tardía, de "último mo... por lo que su aprobación q... postergada hasta la próxima ... latura.

"No era obligatoria su a... ción" en el presente Congre... traordinario, complementó ... mayor precisión.

NUEVAS VACACIONES PARLAMENTARIAS

Durán adelantó tambié... luego de la sesión congresa... gural del 6 de agosto, en ... donde el Presidente Gonza... chez de Lozada leerá su me... informe a la nación, los parl... tarios se tomarán un peri... receso de actividades para ... canso.

"Es bueno tomar un des... por unos buenos días, inclus... aquietar los ánimos de los c... sales", dijo refiriéndose al al... do de confrontación que alca... los últimos días la relación en... parlamentarios oficialistas y ... tores.

DURAN ¿REELECTO EN EL SENADO?

El presidente de los Sena... consultado si mantendrá su ... sión, anunciada con anteri... de no postularse a la reelecc... su cargo respondió que "en ... sonal no tengo interés en q... me", pero inmediatamente ... que esa decisión no le corres... asumir e el, sino a la "cúpula ... partido y a la bancada de sen... "movimientistas".

BANCO DE CREDITO DE BOLIVIA

De conformidad con el Artículo 96 de la Ley Nº 1488 - Ley de Bancos y Entidades Financieras y Circular SB/187/93, punto 6, emitida por la Superintendencia de Bancos y Entidades Financieras en fecha 3 de diciembre de 1993, a continuación se transcriben los Estados Financieros del Banco; por el Período terminado el 30 de junio de 1995.

REPUBLICA DE BOLIVIA
SUPERINTENDENCIA DE BANCOS E INSTITUCIONES FINANCIERAS

INSTITUCION : BANCO DE CREDITO DE BOLIVIA S.A.

ESTADO DE SITUACION PATRIMONIAL

Al 30 de junio de 1.995
(Expresado en Bolivianos)

ACTIVO			PASIVO	
Disponibilidades		188.915.049	Obligaciones con el Público	667.240.513
Inversiones Temporarias		31.887.570	Obligaciones con Bancos e Instituciones de Financiamiento	152.347.726
Cartera				
Cartera Vigente	591.369.243		Obligaciones con el Banco Central de Bolivia	14.670.888
Cartera Vencida	7.012.360			
Cartera en Ejecución	25.567.996		Otras Cuentas por Pagar	13.574.661
	623.949.599			
Productos por cobrar	11.010.870		Previsiones	492.504
Previsión para incobrables	(8.145.487)	626.814.981	Bonos en Circulación	487.792
			TOTAL PASIVO	848.814.075
Otras cuentas por cobrar		4.375.944	PATRIMONIO NETO	
Bienes Realizables		3.061.423	Capital Social	65.000.000
Inversiones Permanentes		9.426.149	Aportes No Capitalizados	400.000
Bienes de Uso		33.173.583	Ajustes al Patrimonio	1.704.697
Otros Activos		21.961.775	Reservas	2.260.253
			Resultados Acumulados	1.437.468
			Total Patrimonio	70.802.397
TOTAL ACTIVO		919.616.472	Total Pasivo y Patrimonio Neto	919.616.472
Cuentas Contingentes Deudoras		178.185.886	Cuentas Contingentes Acreedoras	178.185.886

Dionisio Romero Seminario — PRESIDENTE DEL DIRECTORIO
Rubén Loayza Negrierios — GERENTE GENERAL
Ramiro Espinoza Peñaranda — AUDITOR FINANCIERO

REPUBLICA DE BOLIVIA
SUPERINTENDENCIA DE BANCOS E INSTITUCIONES FINANCIERAS

INSTITUCION : BANCO DE CREDITO DE BOLIVIA S.A.

ESTADO DE GANANCIAS Y PERDIDAS

Por el período comprendido entre el 1º de enero y el 30 de junio de 1.995
(Expresado en Bolivianos)

Ingresos Financieros	47.991.088
Gastos financieros	(27.058.978)
Resultados financieros antes de incobrables	20.932.110
Ajustes por Ajuste por inflación	19.799.623
Cargos por Ajustes por inflación	(19.899.851)
Resultados financieros antes de incobrables	20.741.881
Recuperaciones de activos financieros castigados	66.009
Cargos por incobrabilidad y desvalor. de Act.financieros	(1.542.134)
Resultados financieros después de incobrables	19.265.756
Otros ingresos Operativos	5.233.312
Otros gastos Operativos	(843.805)
Resultado de Operación Bruto	23.655.263
Gastos de Administración	(19.467.934)
Resultado de Operación Neto	4.187.329
Ingresos Extraordinarios	354.373
Gastos Extraordinarios	(3.104.676)
Resultado de la Gestión	1.437.571
Ingresos de Gestiones Anteriores	0
Gastos de Gestiones Anteriores	(103)
Resultado neto de la Gestión - Ganancia	1.437.468
Resultados antes de la amortización de las partidas autorizadas por la Superintendencia de Bancos	4.521.709
Amortización de las partidas autorizadas por la Superintendencia de Bancos	3.084.241
Resultado neto del ejercicio - ganancia	1.437.468

Dionisio Romero Seminario — PRESIDENTE DEL DIRECTORIO
Rubén Loayza Negrierios — GERENTE GENERAL
Ramiro Espinoza Peñaranda — AUDITOR FINANCIERO

REPUBLICA DE BOLIVIA
SUPERINTENDENCIA DE BANCOS E INSTITUCIONES FINANCIERAS

INSTITUCION : BANCO DE CREDITO DE BOLIVIA S.A.

ESTADO DE CAMBIOS EN LA SITUACION FINANCIERA

Por el período comprendido entre el 1º de enero y el 30 de junio de 1.995
(Expresado en Bolivianos)

ORIGEN DE FONDOS		
Utilidad Neta del Período		1.437.468
Partidas que no han Generado Movimiento de Fondos:		
- Productos devengados no cobrados (1)	(11.498.139)	
- Cargos devengados no pagados	13.858.305	
- Productos cobrados en períodos anteriores devengados en el período	36.185	
- Previsiones para Incobrables (2)	1.360.250	
- Previsiones para Desvalorización (3)	597.846	
- Provisiones para Beneficios Sociales	400.437	
- Provisiones para Impuestos	2.660.885	
- Depreciaciones y Amortizaciones (4)	1.428.914	
- Otros (5)	1.083.694	9.928.377
- Total fondos Generados por las Operaciones (6)		11.365.844
- Aportes de Capital		0
- Productos cobrados en el período devengados en períodos anteriores		8.942.603
- Creditos recuperados en el período (7)		405.312.947
- Aumento Neto de Pasivos:		
- Obligaciones con el Público	160.726.831	
- Obligaciones con Bancos e Instituciones de Fin.	14.547.459	
- Obligaciones con el Banco Central de Bolivia	12.547.075	
- Otras Cuentas por Pagar	3.907.050	
- Bonos en circulacion	0	
- Obligaciones subordinadas	0	191.728.415
- Disminución Neta de Activos:		
- Inversiones Temporarias	9.409.847	
- Otras Cuentas por Cobrar	4.366.379	
- Bienes Realizables	0	
- Inversiones Permanentes	0	
- Bienes de Uso (8)	0	
- Otros Activos	3.415.946	17.192.171
TOTAL ORIGEN DE FONDOS		634.541.380
APLICACION DE FONDOS		
- Pago de Dividendos		0
- Cargos pagados en el período devengados en períodos anteriores		10.067.612
- Creditos otorgados en el período (7)		511.128.957
- Aumento Neto de Activos:		
- Inversiones Temporarias	0	
- Otras Cuentas por Cobrar	0	
- Bienes Realizables	652.013	
- Inversiones Permanentes	3.881.655	
- Bienes de Uso (8)	882.974	
- Otros Activos	0	5.416.642
- Disminución Neta de Pasivos:		
- Obligaciones con el Público	0	
- Obligaciones con Bancos e Instituciones de Fin.	0	
- Obligaciones con el Banco Central de Bolivia	0	
- Otras Cuentas por Pagar	0	
- Bonos en circulacion	18.760.000	
- Obligaciones Subordinadas	0	18.760.000
TOTAL APLICACION DE FONDOS		545.373.213
Incremento (disminución) de fondos durante el ejercicio		89.168.168
Disponibilidades al inicio del ejercicio		99.746.881
Disponibilidades al cierre del ejercicio		188.915.049

Las Notas a los Estados Financieros son parte integrante de los mismos.

Dionisio Romero Seminario — PRESIDENTE DEL DIRECTORIO
Rubén Loayza Negrierios — GERENTE GENERAL
Ramiro Espinoza Peñaranda — AUDITOR FINANCIERO

REPUBLICA DE BOLIVIA
SUPERINTENDENCIA DE BANCOS E INSTITUCIONES FINANCIERAS

INSTITUCION : BANCO DE CREDITO DE BOLIVIA S.A.

ESTADO DE CAMBIOS EN EL PATRIMONIO NETO

Por el período comprendido entre el 1º de enero y el 30 de junio de 1.995
(Expresado en Bolivianos)

	CAPITAL SOCIAL	APORTES NO CAPITALIZADOS			AJUSTES AL PATRIMONIO			RESERVAS			RESULTADOS ACUMULADOS	PATRIMONIO NETO
	CAPITAL PAGADO	PRIMAS DE EMISION	APORTES PARA FUTUROS AUMENTOS DE CAPITAL	CAPITAL SUSCRITO	SUSCRIPCIONES DE CAPITAL	AJUSTES POR REVALUACION DE BIENES	AJUSTE GLOBAL DEL PATRIMONIO / REVALORIZACION	RESERVA LEGAL	RESERVAS ESTATUTARIAS	RESERVAS VOLUNTARIAS	RESULTADOS ACUMULADOS	TOTAL
SALDO AL 31 DE DICIEMBRE DE 1.99	41.595.000	0	0	18.760.000	(18.760.000)	0	5.295.398	25.809	0	232.264	2.002.139	49.150.630
Aportes de Capital	23.405.000						(4.645.000)					18.760.000
Aportes Irrev. Pdte. Capitalización			400.000									400.000
Capitalización Bonos Convertibles -				(18.760.000)	18.760.000							0
Oblig. en Acciones sg Resolución S.B.												0
Constitución Reserva Legal 10% y								206.214		1.801.925	(2.002.139)	0
Reserva Voluntaria												0
Capitalización de reservas							0					0
Ajuste Global del Patrimonio 30/06/95							1.054.299					1.054.299
Utilidad (pérdida) del Periodo											1.437.468	1.437.468
SALDO AL 30 DE JUNIO DE 1.995	65.000.000	0	400.000	0	0	0	1.704.697	232.023	0	2.034.209	1.437.468	70.802.397

Las notas a los Estados Financieros son parte integrante de los mismos.

Dionisio Romero Seminario — PRESIDENTE DEL DIRECTORIO
Rubén Loayza Negrierios — GERENTE GENERAL
Ramiro Espinoza Peñaranda — AUDITOR FINANCIERO

NOTAS A LOS ESTADOS FINANCIE
AL 30 DE JUNIO DE 1995

NOTA 1: BASES DE PREPARACION DE LOS ESTADOS FINANCIEROS

Los estados financieros han sido preparados en conformidad con las disposicio
por la Superintendencia de Bancos y Entidades Financieras según resolución
de acuerdo a Principios de Contabilidad Generalmente Aceptados en el país.

Las principales políticas contables empleadas en la elaboración de los estad
fueron las siguientes:

a. **Valuación de activos y pasivos en moneda extranje nacional con mantenimiento de valor**

Los activos y pasivos en moneda extranjera (ME) se valúan al oficial vigente a la fecha de cierre del período ($u 4,73 po diferencias de cambio resultantes de aplicar este procedimi en las cuentas de resultados «Diferencia de Cambio» según pertenezcan los activos o pasivos.
Los activos y pasivos en moneda nacional con mantenimiento se actualizan en función a la variación del tipo de cambio dólar americano y la moneda local. Las diferencias resultan en los resultados del ejercicio según el rubro al que pertenez o pasivos.

b. **Métodos de Valuación de Inversiones**

Las inversiones al 30 de junio de 1995, están valuadas e siguiente forma:

Temporarias:
Los depósitos a plazo fijo en Entidades Financieras del País, Depósitos a Plazo Fijo (CDVs) adquiridos en reporto en el de Bolivia con un plazo menor a 90 días, se valúan al valor actualizado al cierre del ejercicio.

Permanentes:
1) Los certificados de Devolución de Depósitos (CDVs en Banco Central de Bolivia con un plazo mayor a 90 días, valúan al valor de descuento actualizado a moneda de cierre
2) Acciones de compañías telefónicas e instituciones se (Asociación de Bancos y Club de Ejecutivos), ajustada realización y al tipo de cambio del dólar al cierre del ejercicio re

c. **Valuación de Cartera de Préstamos**

Los saldos de cartera se exponen por el capital efectivamente actualizados según lo comentado en el punto 5.a. según se trate en moneda extranjera o con mantenimiento de valor.

Métodos utilizados para el devengamiento de los producto por cobrar
Los productos financieros ganados sobre cartera vigente son por el sistema de lo devengado, independientemente del participación o cobro.

La clasificación de los créditos a efectos de exposición e financiaria se efectúa de acuerdo con lo establecido por la C bd de fecha 28 de febrero de 1994 de la Superintendencia Entidades Financieras y otras normas reglamentarias vigent

d. **Métodos utilizados para determinar las previsiones incobrable**

La previsión para créditos incobrables ha sido determinada Circular SB 150/91, emitida por la Superintendencia de Banco Financieras en fecha 20 de diciembre de 1991, actualizad septiembre de 1992 y demás normas reglamentarias vigente.

e. **Bienes realizables**

Los Bienes Realizables, constituidos básicamente por bienes en desperdicio de créditos, están valuados a los valores b menos la correspondiente previsión por desvalorización calcula a las disposiciones de la Superintendencia de Bancos y Financieras.
El valor en libros de los bienes adjudicados vendidos se dese respectivas cuentas y la ganancia o pérdida resultante se in resultados del ejercicio en el que se vendan.

f. **Bienes de uso y alquilados. Métodos de depreciación**

Los inmuebles y terrenos existentes al 30 de junio de 1992 esta los valores resultantes de un revalúo técnico practicado a e peritos independientes, aprobado por la Superintendencia de Entidades Financieras, y actualizados al 30 de junio de 1995 e las variaciones en la cotización del dólar estadounidense correspondiente depreciación acumulada que es calculada por el la línea recta en función de los años de vida útil restante determ los peritos que efectuaron la revalorización.

Los demás bienes están registrados a su costo de adquisición en moneda de cierre, menos la correspondiente depreciación que es calculada por el método de la línea recta, aplicando tasa suficientes para extinguir los valores al final de la vida útil estima

Los gastos de mantenimientos y reparaciones, que no extienden de los bienes, son cargados a los resultados del ejercicio en el que

El valor en libros y la depreciación acumulada de los activos fijos retirados de uso, se descarga de las respectivas cuentas y la pérdida resultante y se reconoce en los resultados del ejercicio en vendan o se dan de baja.

El valor residual de los bienes de uso adjudica del ejercicio no supera, en su conjunto, su valor de

g. **Previsión para beneficios sociales**

La previsión para beneficios sociales pasivo correspondiente al monto que por ley corresponde pagar al personal en relación de dependencia, sin sobre la base de un mes de sueldo por cada año de en el Banco. Según las disposiciones legales vig transcurridos los cinco años de antigüedad en el el personal ya es acreedor a la indemnización, por antigüedad, incluso en los casos de retiro voluntario

h. **Reconocimiento de los efectos de la inf**

El Banco determina los resultados del registrado en la cuenta «Ajuste por Inflación» el del ajuste por corrección monetaria de todos los del Balance General, incluyendo el ajuste del Patrim Neto existente al inicio del ejercicio. De acuerdo requerido por la norma 3 emitida por el Consejo Nacional de Auditoría y Contabilidad del Colegio de Aud de Bolivia en fecha 16 de junio de 1994, los saldos rubros del estado de resultados han sido revalo moneda constante. El Banco durante la gestión efectuado el ajuste correspondiente en forma neta afectando las cuentas del estado de ganancias y pér «Ajuste de Gastos» y «Ajuste de Ingreso».

i. **Patrimonio Neto**

El Banco ajusta el total del patrimonio neto existente inicio, en función de la variación en la cotización oficial dólar americano respecto a la moneda nacional. Registra dicha actualización en la cuenta patrimonial «Ajuste Glo del Patrimonio» utilizando la contra cuenta de resulta «Ajuste por Inflación y Tenencia de Bienes».

POR LA PUBLICACION

COTIZACIONES

1 $US = 4,81 bolivianos

La cotización del dólar permanece en Bs. 4.81.

EL DOLAR EN LATINOAMERICA

Cierre del dolar en Nueva York frente a las principales monedas de América Latina

Moneda	Compra	Venta
ARGENTINA (Peso)	0.9999	1.00
BOLIVIA (Boliviano)	4.81	0.00
BRASIL (Real)	0.9354	0.9356
CHILE (Peso)	382.00	382.50
COLOMBIA (Peso)	897.95	898.75
ECUADOR (Sucre)	2579.00	2582.00
PARAGUAY (Guarani)	1955.00	1970.00
PERU (Nuevo Sol)	2.22	2.227
URUGUAY (Peso)	6.38	6.48
VENEZUELA (Bolivar)	169.57	170.00

EL DOLAR EN EUROPA

Cierre del dolar en Nueva York.

Moneda	Compra	Venta
FRANCO FRANCES	4.78	4.782
LIBRA ESTERLINA	0.6248	0.6252
LIRA ITALIANA	1585.50	1586.00
MARCO ALEMAN	1.3805	1.381
YEN JAPONES	88.09	88.14
PESETA ESPAÑOLA	118.55	118.70

MINERALES

Oro	383,25 dólares		
Plata	315.85 peniques	325,35	386,00

METALES BASE (tonelada al contado)

Cobre	2.984,5 libras	3.007,5	2.892,5
Estaño	620,50 libras	621,00	634,50
Plomo	6.610,0 dólares	6.650,0	6.575,0
Zinc	1.029,0 dólares	1.026,0	1.052,5
Aluminio	1.876,0 dólares	1.893,0	1.899,5
Níquel	8.750,0 dólares	8.700,0	8.865,0

Ingreso por habitante es de $us 840

La Paz, Oruro, Chuquisaca y Potosí tienen ingresos inferiore al promedio.- El crecimiento del PIB fue este año de 3,82%.- El ingreso medio en La Paz es de 77 dólares por lo cu está en sexto lugar

El ministro de Hacienda, Fernando Cossío, afirmó hoy que el ingreso per cápita por departamento en el año 1992 fue de 840 dólares, pero existen cuatro departamentos que están por debajo del promedio, sin embargo Santa Cruz, tienen el ingreso per cápita más alto, con 1.174 dólares.

Luego de 40 minutos de espera, considerados como una falta de cortesía hacia la prensa, Fernando Cossío informó que el ingreso per cápita, que se obtiene de dividir el PIB por el número de habitantes, fue en La Paz durante 1992 de 772 dólares, menor al promedio nacional, y es Potosí el que tiene el menor ingreso, 433 dólares.

PIB PERCAPITA POR DEPARTAMENTOS
(En Dólares Americanos)

	1988	1989	1990	1991	1992
Santa Cruz	995	988	1,041	1,100	1,174
Beni	951	983	997	1,026	1,006
Pando	811	892	895	873	956
Cochabamba	800	760	735	819	870
Tarija	738	753	803	852	855
La Paz	637	644	650	689	772
Oruro	642	736	657	702	762
Chuquisaca	623	636	655	703	729
Potosí	388	389	396	404	433
PROMEDIO NAL.	**732**	**753**	**759**	**796**	**840**

FUENTE: UDAPE

El siguiente cuadro demuestra el ingreso per capita por departamentos, La Paz se encuentra en sexto lugar por debajo del promedio.

PRODUCTO INTERNO BRUTO

De enero a mayo de este año el crecimiento del Producto Interno Bruto fue del 3,82%, según lo anunciado por el ministro, y los sectores más dinámicos en este incremento fueron electricidad y agua con un aumento de más del 11%, comunicaciones con un 15% y la construcción, que según Cossío, ha tenido una recuperación de casi el 4%.

El crecimiento del PIB continuará según lo anunciado por la autoridad, ya que la inversión pública que e retrasada será react en este mes.

El Ministerio de Ha da ha desembolsad millones de boliviano el programa de inv pública como recursos de traparte para diferentes s nes, "aunque la utilización desembolsos será paulatina mó Cossío, se ha recuper atraso que existía en inv pública, lo que hará que el recupere de julio en adela

...smienten a alcalde alteño

...erificadora C3D remitió ...forme sobre EMALT

...a verificadora francesa Caisse ...ôts Dévelopement (C3D) des... ayer declaraciones del alcalde ... Flavio Clavijo, respecto a un ...ento retardo de esa empresa ve...ra, para entregar un informe ...luación sobre la Empresa Mu...al de Aseo de El Alto (EMALT), ...e entregado hace un mes y del ...ión no se pronuncia la EMALT. ...a fecha 28 de junio de 1995, ...remitió su informe de evalua...ónica de propuestas, sin que ...a día de hoy, es decir, 30 días ...es, la Empresa Municipal de ...de El Alto 'EMALT' se hubiese ...ciado sobre este", señala una ...firmada por el director residen...Bolivia de la C3D, Hugo de la ... El presidente del Fondo Na...de Desarrollo Regional (FNDR), ...Arrien, responsabilizó al alcal...Clavijo, por el retardo de tres meses en la adjudicación de servicios de aseo urbano del municipio alteño. Hecho que pondría en riesgo la ejecución de otros proyectos por varios millones de dólares.

A su vez, Clavijo respondió que Arrien es un "gestor de la C3D", la cual no habría entregado el informe sobre la EMALT.

"Lo que nos exige C3D es que paguemos una deuda que tenemos con ellos, pero no del trabajo que hizo para la EMALT. Cancelamos 8US 8.750 por la deuda reclamada, pero no entregaron el informe", dijo.

Al respecto, el representante de la C3D aclaró que quien firmó el contrato con esa verificadora, para la ejecución de la licitación de servicios, fue el alcalde Clavijo, por lo que C3D no puede disociar la deuda de 8US 101.606 que la alcaldía alteña adeuda hace dos años y dos meses.

Detenidos por vender facturas falsificada

Diez detenidos por vender facturas falsas.- La DGII a través de la PTJ espera llegar a las imprentas que las elaboran.- 370879 es el número para denunciar a inspectores falsos

El director general de Impuestos Internos, Filiberto Ugalde, informó que la Policía Técnica Judicial detuvo a 10 personas por posesión de facturas falsas, que serán juzgados por los delitos de falsificación de notas fiscales, complicidad en la evasión de impuestos y otros.

Los imputados fueron puestos bajo la dirección del Ministerio Público por la PTJ y luego remitidos a la justicia ordinaria para su respectivo juzgamiento.

Los detenidos por presunta venta de facturas falsas son: Julio Gamarra, David Endara Medina, Rossemary Flores, Paz Irineo Hinojosa, Mercedes Medina, Hugo Zegarra, Martín Mamani, Marcos Quisbert, Nicolás Condori y Celso Arenas.

Ugalde afirmó que la Dirección espera llegar a las imprentas que elaboran esas facturas, "si se encuentra a los responsables serán juzgados por falsedad material y la pena está entre 1 y 6 años".

"Lamentablemente, agregó, estas personas no han comunicado aún en qué lugar conseguían las facturas adulteradas".

En cuanto a los ingresos, comunicó que Impuestos Internos ha tenido un superávit de Bs 30 millones en el mes de junio y en julio se prevé que sea de otros 30 millones.

INSPECTORES FALSOS

El titular de la Renta denunció que también existen personas que con credenciales falsas se hacen pasar por inspectores autorizados por Impuestos Internos; advirtió a la población que los inspectores realmente autorizados no tienen permiso para recibir dinero de la población.

"Hemos habilitado una permanente para recibir e de denuncias que dañan l gen de la institución, las pe que tengan dudas sobre la ...dad de un carnet, pueden ...nicarse al 370879", dijo.

PLAZO DEL IRPE

El plazo para el pago d ...puesto a la Renta Presun Empresas (IRPE), de come bancos y compañías de se venció el jueves 27 y la rec ción de ese impuesto ascen Bs 60 millones, sobre lo p mado de 54 millones, afirm mista Ugalde.

La renta espera que ...vencimiento del pago de IRP industrias, se complete el requerido por el Tesoro, "en estamos teniendo un super ingresos impositivos", info

...DE LA PAGINA ANTERIOR

Resultados

1) Ingresos financieros

Los intereses sobre colocaciones de cartera son contabilizados por el método de lo devengado, independientemente del momento de su percepción o cobro.

Adicionalmente, no se contabilizan como ingresos los devengamientos sobre cartera en mora. Los intereses sobre colocaciones en cartera que se encuentran vencidas y en ejecución, son reconocidos como ingresos en el momento de su cobranza.

Las comisiones percibidas se reconocen como ingresos en el momento de su cobranza.

2) Gastos financieros

Los intereses que se pagan sobre captaciones en caja de ahorros y depósitos a plazo fijo son contabilizados por el sistema de lo devengado, independientemente del momento de su pago.

...OTA 2: PARTIDAS AUTORIZADAS POR LA SUPERINTENDENCIA DE BANCOS

...ndación por parte del Banco Central de Bolivia del título-valor en concepto de requerimientos de divisas ...ula 1983 al 16.5% de su valor nominal más intereses devengados originan una pérdida de $us 11.560.675 ...al 31 de diciembre de 1989.

...Superintendencia de Bancos y Entidades Financieras, mediante resoluciones Nro. 46/89, 63/89 y 3189/91, ...ción el diferimiento de la mencionada pérdida, como una partida susceptible de actualización por la ...ación de la cotización del Boliviano respecto al dólar americano, y su registración en la cuenta «Partidas ...adas por la Superintendencia de Bancos» del rubro Otros Activos estableciendo un cronograma de ...ciones crecientes para su amortización con un plazo máximo de 10 años hasta el 31 de diciembre de 1999.

...mismo, la Superintendencia de Bancos y Entidades Financieras autorizan, al igual que al resto de los ...ancos del sistema, a que dicha pérdida no se deduzca del patrimonio neto a los efectos del cálculo de ...ciones legales exigidas.

...a fecha, el Banco ha amortizado la mencionada pérdida diferida en $us. 8.683.302 quedando, al 30 de junio ...995, un remanente de $us. 2.877.373 aproximadamente equivalente a Bs13.782.615, habiéndose registrado ...el estado de ganancia y pérdidas del ejercicio, ingresos extraordinarios por diferencias de cambio por ...$us 8.683.302 y gastos extraordinarios por amortización del valor activado por Bs 3.084.241.

...tenido en cuenta las amortizaciones aceleradas efectuada por la Entidad, el cronograma real de amortización ...ta en el siguiente:

	$us. (000)
1995	1.300
1996	1.500
1997	727
	3.527

...ldo de la pérdida diferida que al 30 de junio de 1995 asciende a Bs 13.782.615 equivalentes $us. 2.877.373.- ...ha avalada íntegramente por el Banco de Crédito del Perú para el cumplimiento de su amortización total ...cuotas anuales establecidas por la Superintendencia de Bancos y Entidades Financieras.

...OTA 3: RESULTADOS GESTIONES ANTERIORES

...no han registrado ajustes a los resultados de gestiones anteriores.

...OTA 4: RESULTADOS EXTRAORDINARIOS

...este está compuesto por:

	Bs
a) Ingresos	
Actualización por diferencia de cambio de «Partidas Autorizadas por la Superintendencia de Bancos y Entidades Financieras»	354.918
	354.918
b) Gastos	
Amortización de «Partidas Autorizadas por la Superintendencia de Bancos y Entidades Financieras»	3.084.241
	3.084.241

...OTA 14: BIENES DE DISPONIBILIDAD RESTRINGIDA

...como se indica en Nota 18, la Superintendencia de Bancos y Entidades Financieras dispone la rebaja de ...ción de $us. 250.000 dispuesto por el juzgado 5º de instrucción en lo penal a $us. 50.000 (equivalente a ...Bs 250.000) de la cuenta corriente que la Entidad mantiene en el Banco Central de Bolivia. El mencionado ...al 30 de junio de 1995, fue contabilizado en el rubro «otras cuentas por cobrar».

NOTA 15: PARTICIPACION EN OTRAS SOCIEDADES

Las inversiones se valúan al costo de adquisición actualizado; dichos valores no exceden su valor neto de realización.

La Junta General de Accionistas del Banco de Crédito de Bolivia S.A. en fecha 22 de octubre de 1993, aprobó la creación de la Agencia de Bolsa-Filial con participación mayoritaria del Banco de Crédito de Bolivia S.A. con un capital autorizado de Bs 2.000.000 y un capital pagado de Bs 1.776.973 de las cuales Bs 1.775.196 constituye la inversión del Banco, con una participación accionaria equivalente al 99.9%.

La Superintendencia de Bancos y Entidades Financieras autorizó el funcionamiento mediante Resolución SB Nº 165/94 de fecha 19 de julio de 1994.

Según Resolución de Directorio 48/94 del 30 de noviembre de 1994, la Comisión Nacional de Valores autoriza el funcionamiento de «CREDIBOLSA» Agente de Bolsa Filial del Banco de Crédito de Bolivia S.A. como agente de Bolsa.

En fecha 15 de febrero de 1995, el directorio de la Bolsa Boliviana de Valores S.A., autoriza a CREDIBOLSA S.A. como Agente de Bolsa Boliviana de Valores S.A. bajo el número de registro BBV-AB-J 34/94.

NOTA 16: CAPITAL SOCIAL

1) La Junta General Extraordinaria de accionistas llevada a efecto en fecha 19 de noviembre de 1993 acordó incrementar el capital pagado a Bs 41.595.000. Dicho incremento fue autorizado por la Superintendencia de Bancos y Entidades Financieras mediante resolución SB Nº 103/94 de fecha 13 de mayo de 1994 y por la Dirección General del Registro de Comercio y Sociedades por acciones mediante resolución administrativa Nº 946/94 del 17 de agosto de 1994.

2) Mediante Resolución SB 110/95 de 29 de junio de 1995 la Superintendencia de bancos y Entidades Financieras aprueba el aumento del Capital Pagado del Banco deCrédito de Bolivia con el producto del Ajuste Global de Patrimonio y la redención anticipada de Bonos Obligatoriamente Convertibles en Acciones, por la suma de Bs 23.405.000.- de acuerdo al siguiente detalle:

Capital Pagado al 13.05.94 s/g Resolución Nº103/94	Bs 41.595.000
Ajuste Global de Patrimonio al 31.12.94	« 4.645.000
Redención anticipada de bonos convertibles obligatoriamente en acciones	« 18.760.000
TOTAL NUEVO CAPITAL PAGADO	Bs 65.000.000

El valor patrimonial de cada acción al 30 de Junio de 1995 es de Bs1.089,27.

NOTA 17: RESERVAS

a. **Legal**
De acuerdo con lo dispuesto por la legislación vigente debe destinarse una suma no inferior al 10% de las utilidades netas de cada ejercicio al fondo de reserva legal, hasta alcanzar el 25% del capital pagado. El Banco constituyó Bs 200.214, de las utilidades de 1994 por concepto de esta reserva.

b. **Voluntaria**
La Junta Extraordinaria de accionistas celebrada en fecha 16 de Marzo de 1995 acordó crear la reserva voluntaria de Bs 1.801.926.

NOTA 18: CONTINGENCIAS

- **Fábrica de Cintas y Trenzados Daysi S.R.L.**
En noviembre de 1991, el querellante, propietario de la Fábrica de Cintas y Trenzados Daysi S.R.L., presentó una demanda contra el Banco por un supuesto pago de impuestos realizados en el año 1988 por un total de Bs 32.717. Luego de diversas instancias judiciales, el Banco pagó Bs 103.441, no obstante lo cual, el titular del Juzgado 5º de Instrucción en lo Penal, dispuso, sin justificación alguna, una retención de $us. 250.000 de la Cuenta Corriente que el Banco mantenía en el Banco Central de Bolivia.

En fecha 6 de septiembre de 1993, se dictaron resoluciones Nº 502 y 503 mediante las cuales la Superintendencia de Bancos dispone la rebaja de la retención de $us. 250.000 a $us. 50.000.
A la fecha del presente informe, el proceso se encuentra radicado ante el juzgado 4to. de Instrucción en lo Penal.

NOTA 20: POSICION NETA EN MONEDA EXTRANJERA

Los estados financieros expresados en bolivianos incluyen el equivalente de saldos en otras monedas y por operaciones con mantenimiento de valor, de acuerdo con el siguiente detalle:

	Moneda Nacional		
	Moneda $us.	C.M.V. equivalente en $us.	equivalente e Bs
ACTIVO			
Disponibilidades	27.243.271	62.362	130.793.982
Inversiones temporarias	5.334.866	-	25.554.008
Cartera	126.991.827	559.165	610.969.252
Otras cuentas por cobrar	498.953	-	2.389.985
Inversiones permanentes	1.659.188	-	7.947.511
Otros activos	935.952	-	4.483.210
Total del Activo	162.664.057	621.527	782.137.947
PASIVO			
Captaciones del público	121.236.704	312.774	582.222.000
Obligaciones con Bancos e Inst. de Financiamiento	31.278.256	502.063	152.227.728
Obligaciones con el B.C.B.-	2.896.068	166.748	14.670.869
Otras cuentas por pagar	1.069.676	-	5.123.748
Previsiones	102.819	-	492.503
Bonos en circulación	101.833	-	487.780
Total del Pasivo	156.685.356	981.585	755.224.647
Posición neta activa	5.978.701	(360.058)	26.913.300

$us. (Dólar americano) T/C 4.79 por unidad
CMV (Con mantenimiento de valor) T/C 4.79 por unidad

NOTA 21: HECHOS POSTERIORES

No existen hechos posteriores al cierre del ejercicio que pudieran afectar significativamente los es financieros al 31 de diciembre de 1994.

NOTA 22: AMBITO DE CONSOLIDACION

No existen inversiones en otras empresas que representen una proporción sustancial del capital de la em emisora y por lo tanto no existen efectos provenientes de la consolidación.

DIRECTORIO
PRESIDENTE
Dionisio Romero Seminario

VICEPRESIDENTE
Luis Nicolini Bernucci

DIRECTORES
Reynaldo Llosa Barber
Raimundo Morales Dasso
Benedicto Cigüeñas Guevara
José A. Onrubia Romero
Juan C. Verme Gianoni

NOMINA DE EJECUTIVOS

GERENTE GENERAL
Rubén Loaiza Negreiros

GERENTE DE FINANZAS Y ADMINISTRACION
Roberto Morante López

GERENTE DE BANCA EMPRESARIAL
Edgar Hevia Vaca Loria

GERENTE DE BANCA PERSONAL
Belisario Fosca Salazar

GERENTE DE OPERACIONES
Raúl Iñigo Tizón

GERENTE DE SISTEMAS
Fernando Quevedo Salinas

GERENTES REGIONALES

GERENTE SUCURSAL SANTA CRUZ
Alberto Belmonte Basaure

GERENTE SUCURSAL COCHABAMBA
Daniel Doering Villamor

GERENTE SUCURSAL TARIJA
Johny Saavedra Palacios

GERENTE SUCURSAL SUCRE
Jorge Samos Oroza

GERENTE SUCURSAL ORURO
Jorge Velasco Quintanilla

GERENTE SUCURSAL POTOSI
Jaime Gonzales Revilla

BANCO DE CREDITO
DE BOLIVIA

Alberto Fujimori asumió presidencia hasta el 2000

Por Gustavo Oviedo

LIMA, JUL 28 (REUTER) - El presidente Alberto Fujimori asumió hoy su segundo mandato anunciando una mayor atención a la educación y pobreza y la continuidad de la política económica en Perú.

"Juro por Dios y por la Patria, juro por quienes hoy son niños y jóvenes que son la promesa del Perú", dijo Fujimori al prestar juramento ante la presidente del Congreso, la legisladora oficialista Martha Chávez.

En su mensaje a la nación como mandatario reelecto, Fujimori dijo que una "nueva era" comenzaba para este país en donde el crecimiento económico y la democracia serán las bases de su próximo quinquenio.

EL INMIGRANTE

Fujimori, un ex catedrático universitario e hijo de inmigrantes japoneses, llegó al poder en 1990 impulsado por un voto de castigo contra los políticos tradicionales y emergiendo de la nada derrotó al escritor Mario Vargas Llosa en las elecciones presidenciales.

Cinco años más tarde venció ampliamente al ex secretario general de las Naciones Unidas, Javier Pérez de Cuéllar, en unos comicios donde recibió un apoyo abrumador del electorado.

"Más que una innovación, lanzo un reto a los peruanos para que en este próximo quinquenio dirnos el salto del futuro. Trabajemos juntos por el renacimiento nacional", dijo el jefe de Estado.

"Que nadie se eche para atrás, que nadie hable de dificultades y de imposibles, porque venimos de lograr una hazaña: reconstruir el Perú en apenas cinco años", añadió.

CUMPLEAÑOS

Fujimori, quien este viernes cumple 57 años, tiene por delante los retos de generar más empleo y elevar el apoyo social, en un país que tiene a 10 millones de pobres.

En el terreno económico, el mandatario dijo que continuará aplicando los mismos lineamientos económicos para alcanzar objetivos como elevar el ahorro interno y las exportaciones, acentuar el programa de reconstrucción vial y culminar con el proceso de privatización.

"En el siglo XXI nuestro ahorro interno será una mayor fuente de inversiones que el capital extranjero. Ello tendrá un enorme efecto multiplicador, económico y social", explicó Fujimori durante los 36 minutos del discurso presidencial.

INVITADOS

Los actos celebratorios por la asunción de Fujimori contaron con la participación de los mandatarios de Venezuela, Chile, Bolivia, Paraguay, Brasil, Argentina, Panamá y Colombia.

Tras colocarse la banda presidencial por segunda vez, el gobernante tomó el juramento a los 15 ministros del gabinete en la sede de Palacio de Gobierno, para luego, en horas de la tarde ser reconocido como jefe supremo de las fuerzas armadas. Azotada por un intenso frío, el área de Lima metropolitana amaneció este viernes desierta de transeúntes ya que las medidas de seguridad eran extremas.

Más de 20.000 policías y militares prestaron seguridad en los diversos actos oficiales en previsión de posibles ataques guerrilleros.

La presidenta del Congreso peruano, Martha Chávez impone la banda presidencial a Alberto Fujimori

Presidente Sampe[illegible] bajo sospecha

SANTAFE DE BOGOTA, 28 JUL (EFE).- La afirmación del presidente colombiano Ernesto Samper, de que sólo a sus espaldas pudo destinarse dinero del narcotráfico a su campaña electoral de 1994, ha dividido a la opinión pública entre sectores que creen al gobernante y otros que mantienen sus dudas.

El ex candidato presidencial Enrique Parejo, liberal como Samper, declaró hoy que "subsisten dudas, particularmente sobre la responsabilidad de altos cargos de la campaña de Samper en este episodio".

Parejo, que fue ministro de Justicia en la década pasada y sufrió un atentado por su lucha contra el narcotráfico, dijo que ahora aclarar ese asunto depende de las investigaciones de la Fiscalía General, que detuvo el miércoles al ex tesorero de la campaña de Samper en 1994, Santiago Medina.

EL TESORERO

El ex tesorero fue detenido para que informe sobre un talón bancario por 40 millones de pesos (unos 45.000 dólares) que recibió de una "empresa de papel" del cartel de narcotraficantes de Cali y cuyo ingreso no aparece relacionado en la contabilidad de la campaña de Samper, según la prensa colombiana.

El presidente de la Cámara de Representantes, el liberal Rodrigo Rivera, confía "plenamente" en la honorabilidad de Samper, pero tiene que la detención de Medina "afecte la legitimidad del Gobierno".

El ex candidato presidencial Alvaro Gómez, conservador, declaró que no tiene razones para cuestionar lo afirmado ayer por Samper, en el [illegible] tido de que nada supo de a[illegible] taciones del cartel de Cali [illegible] campaña, y añadió que la [illegible] ma palabra al respecto la [illegible] nen ahora los jueces.

SAMPER SE DEFIENDE

Samper solicitó el jueves [illegible] esa Comisión, la única que [illegible] de juzgarle, que investig[illegible] caso y pida a la Fiscalía to[illegible] material que necesite.

El presidente de la Aso[illegible] ción Nacional de Institucio[illegible] Financieras (ANIF), Javier [illegible] nández Riva, cree que Sam[illegible] "va a salir bien librado", po[illegible] nunca ha tenido duda d[illegible] honradez del gobernante, [illegible] agregó que la investigación [illegible] llegar "hasta las últimas co[illegible] cuencias".

El diario "La Prensa", [illegible] oposición, titula hoy en pri[illegible] ra plana que el mensaje de S[illegible] per fue un "lavado de ma[illegible] apunta que el presidente, [illegible] primera vez, "aceptó tácita[illegible] te que su campaña se fin[illegible] con fondos clandestinos [illegible] hampa".

> * Un número creciente de colombianos duda de que Ernesto Samper no haya estado enterado de aporte económico que el Cártel de Cali hizo para su campaña

Capturan infiltrado del Cártel de Cali

CALI (COLOMBIA), 28 JUL (EFE).- Las autoridades colombianas capturaron a un infiltrado del cartel de Cali en el Bloque de Búsqueda, una combinación de fuerzas militares y policiales para capturar narcotraficantes, informaron hoy fuentes oficiales.

El detenido es el agente Heberto Ruiz Romero, de la Unidad de Inteligencia del Bloque de Búsqueda quien ha sido acusado de traición.

El coronel del Ejército Jorge Pineda, dijo que la investigación sobre la infiltración en su unidad empezó el pasado 13 de junio cuando las autoridades, tras un registro en la sede del club de fútbol de primera división América, capturaron a once personas, int[illegible] del "cuerpo de seguridad" [illegible] mafiosos.

Ruiz Romero se encu[illegible] las órdenes de la Fiscalía [illegible] dijo Pineda.

El coronel añadió que [illegible] dad a su mando, ha realiz[illegible] de el pasado mes de enero [illegible] de 345 registros, ha deten[illegible] personas, se ha incautado [illegible] armas y ha inmovilizado [illegible] culos.

En el mismo período, las [illegible] dades han ocupado once [illegible] bles, diez fincas y tres apa[illegible] tos, propiedad de integra[illegible] cartel de la cocaína de esa [illegible] del suroeste colombiano, e[illegible]

En la paz del Señor con la esperanza de una nueva vida en la que no habrá más llanto ni dolor ni clamor, ha dejado de existir la abnegada esposa, ejemplar madre y cariñosa abuelita

Sra. SABINA OROSCO DE CUEVAS

Q.E.P.D.

Eugenio Cuevas Narvaez, esposo; Max, Nancy, Marina, David, Guillermo, Félix y Samuel, hijos; Severo Rivera y Guenia Chacón, hijos políticos; Rubí, Israel, Max, Abraham, Marcelo, Mauricio, Juan Pablo, Isaac, Boris, Daniel, Edgardo y Rodrigo, nietos; primos y demás familiares, invitan a sus amistades, en especial a los vecinos de la zona Gran Poder, Iglesia Adventista del Séptimo Día, Asociación de Comerciantes Eloy Salmón y demás instituciones a las que perteneció se dignen asistir a la traslación de los restos mortales de la extinta al Cementerio Jardín el día sábado 29 de julio a Hs. 16:00. El cortejo fúnebre partirá de la calle Pedro de La Gasca No. 668 a Hs. 15:00; favor que comprometerá el agradecimiento de la familia doliente

cementerio JARDIN

ANIVERSARIO DE FALLECIMIENTO

29/7/85	María Diez de Medina	10 años
29/7/85	Ahsanolla Rezvani Mendi	10 años
29/7/86	Noemí Reynolds	9 años
29/7/87	Ernesto Pérez Rivera	8 años
29/7/89	G. Raymaldo Viscarra Aliaga	6 años
29/7/91	Walter Condori Salinas	4 años

DIRECCION GENERAL DE IMPUESTOS INTERNOS

HOY 29 DE JULIO

Vence el plazo de pago del IRPE

IMPUESTO A LA RENTA PRESUNTA DE EMPRESAS

Empresas industriales y constructoras. Sobre patrimonio neto. Form. 39 (anual)

(Cuyo cierre de gestión es el 31-03-95)

NOTA: Dado que la fecha de vencimiento es un día No Hábil, se puede cancelar hasta el día Lunes 31

más Bolivia...para tí

DEFUNCIONES

Tenemos el sentimiento de comunicar el fallecimiento de las siguientes personas

- Blanca Franquel Prada
- Lucía Urquizo Calvimonte
- Maruja Espejo Ramos
- Teresa Acevey Paco
- Celsa Vda. de Pérez
- Carmen Cruz Gironda
- José Luis Mamani
- Adolfo Valdez Jáuregui
- Rosa Quisbert Vda. de Velasco
- Fortunato Ticona Choque Tarqui
- Anselma Escobar Vda. de Quispe
- Pedro Poma Galvez
- Carmen Claure de Velasco
- Santiago Saravia Bermejo

Servicio de PETSERVICIA y la Administración del Cementerio General

INSTITUCION DESCENTRALIZADA

Convoca a concurso de méritos para el cargo de:

JEFE DE ESTACION EXPERIMENTAL

(SEDE ISCAYACHI - TARIJA)

REQUISITOS:

- Formación académica básica: Título en Provisión Nacional de Ingeniero Agrónomo, preferentemente con especialidad en Zootecnia.
- Experiencia en Extensión y Administración Agropecuaria.
- Experiencia en el manejo de paquetes de computación.
- Supervisión y Administración de Recursos Humanos y Financieros.
- Registro Profesional actualizado en el Colegio de Ingenieros Agrónomos.
- Tener experiencia mínima de 5 años en cargos similares.
- Imprescindible contar con Solvencia Fiscal.

Los interesados deben enviar su Curriculum Vitae y documentación sustentatoria, en sobre cerrado, indicando en la referencia el cargo al que postula, hasta el día 11 de agosto del año en curso, a la casilla N° 5783, La Paz.

INSTITUCION DESCENTRALIZADA

Convoca a concurso de méritos para el cargo de:

ESPECIALISTA EN SUELOS

(SEDE SAN BENITO - COCHABAMBA)

REQUISITOS:

- Título en Provisión Nacional de Ingeniero Agrónomo y/o MSc. en la especialidad de Suelos.
- Experiencia en investigación en manejo de suelos, en zonas de Valle y Altiplano. Deseable experiencia en análisis de suelos y tejidos vegetales.
- Conocimiento de sistemas de información geográfico.
- Conocimiento de sistemas de clasificación de tierras y suelos.
- Conocimiento de diseño y evaluación de proyectos de manejo y conservación de suelos.
- Manejo de paquetes computarizados, incluyendo hojas electrónicas, procesador de palabras y base de datos.
- Imprescindible presentar Solvencia Fiscal.

Los interesados deben enviar su Curriculum Vitae y documentación sustentatoria, en sobre cerrado, indicando en la referencia el cargo al que postula, hasta el día 11 de agosto del año en curso, a la casilla N° 5783, La Paz.

INSTITUCION DESCENTRALIZADA

Convoca a concurso de méritos para el cargo de:

JEFE DE LA SUB-ESTACION EXPERIMENTAL DE SAPECHO

(SEDE SAPECHO - LA PAZ)

REQUISITOS:

- Formación académica básica: Título en Provisión Nacional de Ingeniero Agrónomo, con especialidad en Cultivos Tropicales.
- Experiencia en Extensión y Administración Agropecuaria.
- Experiencia mínima de 5 años en cultivos de cacao, café y cítricos.
- Registro Profesional actualizado en el Colegio de Ingenieros Agrónomos.
- Imprescindible contar con Solvencia Fiscal.

Los interesados deben enviar su Curriculum Vitae y documentación sustentatoria, en sobre cerrado, indicando en la referencia el cargo al que postula, hasta el día 11 de agosto del año en curso, a la casilla N° 5783, La Paz.

Fidel Castro chantajea a Clinton, según congresista de EE.UU.

Washington, 28 jul (...).- La congresista republicana de origen cubano Ros-Lehtinen declaró que el presidente Fidel Castro ha "lanzado" un ataque chantaje al presidente Bill Clinton sobre Cuba y pidió "mano dura" contra el régimen de La Habana.

Ros-Lehtinen indicó que debe considerarse un chantaje las advertencias del presidente de la Asamblea Nacional cubana, Ricardo Alarcón, de que si el Congreso de EEUU aprueba la ley Helms-Burton, para internacionalizar el embargo económico al país caribeño se podría desatar un nuevo éxodo masivo de refugiados cubanos.

Ambos países, que no tienen relaciones diplomáticas desde hace más de 33 años, excepto una oficina de intereses en cada capital, suscribieron un acuerdo migratorio este año, por el que Cuba se compromete a frenar el éxodo de "balseros" de su país, y Estados Unidos, a permitir la entrada legal de 20.000 cubanos cada año en su territorio.

AMENAZAS

La representante Ros-Lehtinen, por Florida, calificó de "chantaje" esas declaraciones de Alarcón.

"Cada vez que hacemos algo en el Congreso por la libertad de Cuba, Castro (Fidel) amenaza sin que Estados Unidos reaccione", dijo.

La legisladora republicana sugirió al presidente Clinton adoptar la postura correcta contra el Gobierno de La Habana, por medio de un bloqueo naval total, y acudir a la ONU a pedir sanciones severas, como se hizo en Haití en 1994 para restablecer la democracia.

"Clinton se está dejando manipular por Castro, y eso es lamentable, además de mostrar la debilidad de la política de la Casa Blanca sobre ese país", resaltó Ros-Lehtinen.

"El presidente Clinton debe mantener una línea dura y consistente contra Castro, pero no se atreve. El quiere establecer unas relaciones que Castro rechaza", destacó la congresista estadounidense.

Nuevas protestas de trabajadores estatales en provincia argentina

BUENOS AIRES, jul 28 (Reuter) - Trabajadores estatales de San Juan, la provincia noroccidental de Argentina afectada esta semana por disturbios, protestaron hoy por tercer día consecutivo luego de que el gobierno local siguió adelante con reducciones a sus salarios de entre 30 y 40 por ciento.

Unos 1.500 trabajadores marcharon hacia la catedral, quemando neumáticos en el camino, tras enterarse que sus salarios habían sido reducidos a pesar de la decisión del congreso San Juan.

El presidente argentino viajó a Perú para asistir a la ceremonia de asunción de mando de Fujimori; mientras tanto en el norte argentino las protestas populares se radicalizaron

PLAN ILEGAL

El parlamento dijo que era ilegal el plan del gobernador peronista Jorge Escobar de reducir los salarios que superen los 400 dólares. Escobar alega que esta medida salvaría 9.000 empleos públicos.

Asimismo, miles de pensionados se mantuvieron fuera del banco estatal a la espera de que se les pague sus haberes por primera vez en dos meses y los trabajadores del sector salud ocuparon dos hospitales en protesta por las reducciones al presupuesto.

El jefe de la policía de San Juan, Juan Caballero, movilizó un millar de efectivos para evitar una repetición de los disturbios del miércoles, cuando una docena de personas resultaron heridas y 20 arrestados por saquear las oficinas gubernamentales e incendiar una camioneta de la policía.

ATAQUE SINDICAL

La policía tuvo que enfrentar un ataque del sindicato argentino de periodistas, cuyo líder Osvaldo Urriolabeitia, dijo que nueve reporteros habían sido heridos por "la desenfrenada acción policial, que no solamente embistió indiscriminadamente contra todos, sino que también golpeó y amenazó a profesionales que ejercían sus funciones".

La mayor central sindical argentina, la CGT, identificada con el gobernante partido peronista al cual pertenece Escobar, señaló que el estallido social se debía a las medidas propuestas por el gobernador para aligerar los problemas financieros de la provincia.

"El estallido social fue producto de la política aplicada por Escobar, que no cumplió con los sendos acuerdos salariales firmados con los trabajadores", dijo el líder de la CGT Gerardo Martínez, quien se reunió con el secretario de Gobierno, Carlos Corach el lunes para analizar los acontecimientos en San Juan.

Por los materiales fotográficos

Nuevo enfrentamiento comercial entre Japón y Estados Unidos

Por Ana Alcaraz

Tokio, 28 jul (EFE).- Poco después de resolverse los litigios de automóviles y aviación, las relaciones comerciales entre Japón y Estados Unidos vuelven a enfrentarse esta vez en el sector de material fotográfico, con acusaciones y amenazas cruzadas entre la empresa nipona Fuji Film y la estadounidense Kodak.

Fuji Film, la empresa líder en Japón, desmintió hoy, viernes, las acusaciones hechas ayer por Eastman Kodak Co. sobre los obstáculos que pone a la libre competencia de los productos.

La empresa estadounidense afirma que Fuji Film cuenta con el apoyo del Gobierno japonés, que protege el mercado interno de la entrada de firmas extranjeras, por lo que ha conseguido hacerse con el 70 por ciento del mercado japonés.

Kodak presentó ayer un documento ante la Oficina del representante de Comercio de EEUU con siete peticiones concretas que hacen referencia a otras tantas "actividades anticompetitivas" de su rival japonesa.

PRECIOS ILEGALES

Entre otras, se denuncia la fijación ilegal de precios, la distribución exclusiva de material Fuji entre los mayoristas, el pago de comisiones ilegales y la tolerancia por parte de la Comisión japonesa del Comercio Justo de modos anticompetitivos e ilegítimos.

Un representante de Fuji Film negó con rotundidad que su empresa haya llevado a cabo alguna de las prácticas denunciadas y añadió que este tipo de información es inventada por Kodak "de forma obstinada y malintencionada".

Este conflicto, que como los anteriores puede convertirse en una "guerra comercial", se desencadenó en mayo, cuando Kodak pidió a representante de Comercio de EEUU una investigación oficial en virtud de la Sección 301 del Acta de Comercio estadounidense de 1974 solicitud a la que adjuntó un informe de 300 páginas.

INVESTIGACION

Washington accedió a iniciar la investigación el 3 de julio, cinco días después de que los representantes de Comercio de ambas potencias hubieran alcanzado en Ginebra un acuerdo de última hora que cerraba el duro enfrentamiento en materia de automóviles y componentes.

SEGUNDA INVITACION PUBLICA

...ALCALDIA MUNICIPAL DE REYES, con financiamiento de:

FONDO DE DESARROLLO CAMPESINO,

...Constructoras legalmente establecidas a presentar propuestas para la construcción del camino

Troncal Reyes - Santa Rosa a Baychuje

Localización: Provincia Ballivián, Departamento del Beni.

Precio de referencia: $us. 214.352.83

...ación y demás información inherentes al proyecto pueden ser recogidas de:

Oficina Departamental del F.D.C., ubicada en calle Cochabamba Nº 329
Oficina de la Honorable Alcaldía Municipal

...pliegos es de $us. 200.00

...serán recibidas en la Honorable Alcaldía Municipal de Reyes hasta Hrs. 9:00 a.m. del día viernes ...de 1995.

...sobres será el día viernes 11 a Hrs. 10:00 a.m.

Reyes, 28 de julio de 1995

...anismo Internacional requiere los siguientes con...tores para desarrollo económico y social del occi...nte:

- **Ingeniero Industrial**, experiencia mínima 10 años, ...sis en reconversión industrial y laboral, y experien...en áreas mineras (4 meses).
- **Sociólogo**, experiencia mínima 10 años con am... conocimiento de las áreas mineras del país y ...eriencia en desarrollo humano (4 meses).
- **Economista/Administrador de Empresas**, ex...encia mínima 10 años con énfasis en desarrollo de ...empresas, y levantamiento de datos (4 meses).
- **Abogado**, experiencia mínima 10 años, con co...miento actualizado de las disposiciones legales ...entes (3 meses).
- **Ingeniero de minas o Geólogo**, experiencia mí...a 10 años y amplio conocimiento de las áreas ...eras del país. Experiencia en evaluación de pro...os mineros (4 meses).
- **Ingeniero ambiental**, experiencia mínima 5 años ...énfasis en proyectos de desarrollo (2 meses).

...or enviar curriculum vitae y referencias personales ...casilla 9072 La Paz, Bolivia hasta el 4 de agosto de ...95. Bajo el código 95011A/95

YPFB *Yacimientos Petrolíferos Fiscales Bolivianos*
GERENCIA DE EXPLORACION
Bolivia LA NUEVA

INVITACION DIRECTA

...ENCIA DE EXPLORACION DE YACIMIENTOS PETROLIFEROS ...LES BOLIVIANOS, invita a las Firmas legalmente constituidas, a ...ar propuestas para el siguiente servicio:

SEGUNDA CONVOCATORIA SERVICIO

Nº SOL. SERV	DESCRIPCION
GXG-564-95	Vigilancia y Seguridad en Instalaciones de división de Geofísica y Geodesia (DVGG) y Departamento de Servicios Mecánicos (EPAU) de la Gerencia de Exploración.

...ogas de Especificaciones podrán ser retirados de la SECRETARIA ...OMISION DE MATERIALES DE LA GERENCIA DE EXPLORACION ...P.F.B. ubicada en el km. 2 1/2 antigua carretera a Cochabamba, ...s 630671, previa cancelación en CAJA de Bs. 30.00 (TREINTA 00/ ...BOLIVIANOS), por pliego para los que no adquirieron en la primera.

...propuestas deberán ser entregadas en sobres cerrados y lacrados en ...a Secretaría, hasta horas 11:00 a.m. Once de la mañana) del día ...8 de Agosto, del año en curso, asimismo, invitamos a los señores ...ar a presenciar la apertura de propuestas, llamando al teléfono ...0. para informarse del día y hora de la reunión.

Santa Cruz, 26 de julio de 1995

"LAS PLANTAS SON VIDA, CUIDALAS"

WARRANT MERCANTIL S.A.
Almacenes Generales

WARRANT MERCANTIL S.A."WAMSA"

Dando cumplimiento al Art. 96 de la Ley de Bancos y Entidades Financieras No. 1488 de fecha 14 de abril de 1993 y Circular de la Superintendencia de Bancos SB/200/94 de fecha 22 junio de 1994, a continuación se transcriben los Estados Financieros de Warrant Mercantil S.A. al 30 de junio de 1995.

DIRECTORIO DE WARRANT MERCANTIL S.A. WAMSA

PRESIDENTE	ARCHIBALD F.J. SEARS
VICEPRESIDENTE	GERMAN ZUAZO CH.
SECRETARIO	FRANK S. LOWE
VOCAL	ALBERTO VALDES L.
SINDICO	HENRY NOWAK
GERENTE GENERAL	MARCELO ALVAREZ P.

WARRANT MERCANTIL S.A.
LA PAZ - BOLIVIA
1.1 BALANCE GENERAL AL 30 DE JUNIO DE 1995

ACTIVO	Bs	PASIVO Y PATRIMONIO	Bs
Activo Corriente		**Pasivo Corriente**	
Bancos	32.548	Aportes e Impuestos por Pagar	68.036
Caja de Ahorros	567,197	Acreedores por Pagar	186.626
Pagos Anticipados	19.805		254.663
Servicios por Cobrar	194,874	Pasivo no Corriente	
(Prov. x Otras Cuentas x Cobrar)	(1.104)	Previsiones	
Otras Partidas Pendientes de Cobro	14.233	Para Indemnización	155.216
Gastos por Recuperar	41.360	Para Renta Presunta	81.307
Otros Bienes	11.439	Otras Previsiones	61.601
Papelería, Utiles y Materiales	8.360	Total del Pasivo	298.124
Total del Activo Corriente	888.712	Transitorio	
Activo no Corriente		Ingresos Diferidos	232.256
Inversiones		Operaciones x Liquidar	378
Acciones Telefónicas	34.967		232.634
Otras Inversiones	179.625	Patrimonio	
	214.592	Capital Pagado	1.980.000
Activo Fijo		Ajuste Global del Patrimonio	405.095
Valores Actualizados	2.679.465	Reserva Legal	14.548
Depreciación Acumulada	(254.104)	Reserva Voluntaria	1.109
	2.425.361	Utilidad Acumulada	285.384
Otros Activos		Utilidad del Período	58.409
Fondos Fijos no Repuestos	1.300	TOTAL PASIVO Y PATRIMONIO	2.744.545
TOTAL ACTIVO	3.529.965		3.529.965
CUENTAS DE ORDEN		CUENTAS DE ORDEN	
Administración de Valores y Bienes	129.198.331	Responsab. x Adm. Valores Y Bienes	129.198.331
Cuentas Incobrables Castigadas	118.623	Acreedores por Cuenta de Registro	118.623
	129.316.954		129.316.954

Las notas que se acompañan son parte integrante de los Estados Financieros

1.2 ESTADO DE GANANCIAS Y PERDIDAS POR EL PERIODO TERMINADO EL 30 DE JUNIO DE 1995

	Bs.
INGRESOS	
Comisiones	703.592
Intereses Ganados	19.086
Actualizaciones	57.645
Otros Ingresos	58.116
	838.439
EGRESOS	
Sueldos y Salarios	399.249
Honorarios	7.514
Gastos Administrativos	126.874
Impuestos	55.850
Otros Egresos	75.439
Actualizaciones	66.949
Depreciación y Castigos	48.155
	780.030
Utilidad de Período	58.409

Las notas que se acompañan son parte integrante de los Estados Financieros.

1.3. ESTADO DE CAMBIOS EN EL PATRIMONIO NETO POR EL PERIODO TERMINADO EL 30 DE JUNIO DE 1995

DESCRIPCION	CAPITAL PAGADO Bs.	AJUSTE GLOBAL AL PATRIMONIO Bs.	RESERVA LEGAL Bs.	RESERVA VOLUNTARIA Bs	RESULTADOS ACUMULADOS Bs.	TOTAL Bs.
Saldo al Inicio del Período	1.980,000	347.882	14.548	1.109	285.384	2.628.923
Actualización del Patrimonio		57.213				57.213
Utilidad del Período					58.409	58.409
	1.980,000	405.095	14.548	1.109	343.793	2.744.545

Las notas que se acompañan son parte integrante de los Estados Financieros

1.4. ESTADO DE CAMBIOS EN LA SITUACION FINANCIERA POR EL PERIODO TERMINADO AL 30 DE JUNIO DE 1995

ORIGEN DE FONDOS	Bs.
Fondos generados por las operaciones	
Utilidad del período	58.409
Partidas que no han generado movimiento de fondos:	
Productos devengados no cobrados	(190.158)
Provisiones para incobrables	(280)
Provisiones para beneficios sociales	76.235
Depreciaciones y Amortizaciones	43.948
Otros: Gastos de Organización, Bienes de Uso, Ajuste Global de Patrim. y Resultados del Período	8.383
Total fondos generados por las operaciones	(3.463)
Disminución neta de activos:	
Otras cuentas por cobrar	84.779
Otras cuentas por cobrar	320.972
Otros Activos	27.527
Total Origen de Fondos	429.815
APLICACION DE FONDOS	
Aumento neto de activos:	
Inversiones permanentes	11.515
Bienes de uso	36.656
Otros activos	11.315
Disminución neta de pasivos:	
Otras cuentas por pagar	103.957
Total Aplicación de Fondos	163.443
Disminución de fondos durante el período	266.372
Disponibilidades al inicio del período	333.373
Disponibilidades al cierre del período	599.745

Las notas que se acompañan son parte integrante de los Estados Financieros

1.5. NOTAS A LOS ESTADOS FINANCIEROS POR EL PERIODO TERMINADO EL 30 DE JUNIO DE 1995

NOTA 1. BASES DE PREPARACION DE LOS ESTADOS FINANCIEROS

a) Los Estados Financieros han sido preparados de conformidad a las disposiciones establecidas por la Superintendencia de Bancos.

b) No han existido situaciones no previstas en las disposiciones de la Superintendencia de Bancos.

c) - La valuación de Activos y Pasivos en moneda extranjera y con mantenimiento de valor se efectuó al tipo de cambio de compra del último día del cierre del mes.

- La tabla de depreciación de los bienes de uso es la misma establecida por la Superintendencia de Bancos.

Edificios	40 años	2,5% Anual
Mobiliario y Enseres	10 años	10% Anual
Equipos e Instalaciones	8 años	12,5% Anual
Equipo de computación	4 años	25% Anual
Vehículos	5 años	20% Anual

d) No se tiene Subsidiarias

NOTA 2. CAMBIOS CONTABLES

No se han introducido cambios en los criterios de valuación.

NOTA 3. RESULTADOS DE GESTIONES ANTERIORES

No tenemos regularización alguna en el periodo.

NOTA 4. RESULTADOS EXTRAORDINARIOS

No hubo resultados extraordinarios.

NOTA 5. BIENES DE DISPONIBILIDAD RESTRINGIDA

No se tiene Bienes de disponibilidad restringida

NOTA 6. PARTICIPACION DE OTRAS SOCIEDADES

No tenemos participación en otras sociedades.

NOTA 7. CAPITAL

Capital Autorizado	Bs. 3.900.000
Capital Suscrito	Bs. 1.980.000

El Capital suscrito se encuentra pagado en la suma de Bs. 1.980.000.-
Las acciones en circulación son 19.800, distribuidas como sigue:

BOLIVIAN INVESTMENT CORP. S.A.	19.007
BANCO MERCANTIL S.A.	792
FRANK S. LOWE	1

NOTA 8. RESTRICCIONES PARA LA DISTRIBUCION DE UTILIDADES

No existe restricción para la eventual distribución de utilidades.

NOTA 9. CONTINGENCIAS

No tenemos, al 30 de junio de 1995, ninguna contingencia que se haya omitido contabilizar.

NOTA 10. OPERACIONES CON SOCIEDADES RELACIONADAS

Con el Banco Mercantil mantenemos una Cuenta Corriente en Dólares Americanos con un Saldo de US$. 2.971.79 al 30/06/95 y una en Bolivianos con un Saldo de Bs. 18.313.47 al 30/06/95.
En el Banco Mercantil S.A. se tiene Caja de Ahorros por US$. 118.412.69 al 30/06/95.

NOTA 11. CONTENIDO DE "OTROS" O "DIVERSOS"

El monto al 30 de junio de 1995 en las Cuentas de Gastos, Otros no alcanza al 5% del grupo.

NOTA 12. POSICION EN MONEDA EXTRANJERA

Los Saldos en moneda extranjera, a nivel de grupos del Estado de Situación Patrimonial, son los siguientes:

Banco Mercantil S.A. Supercuenta	US$.	2.971.79
Caja de Ahorros	$us.	118.412.69

NOTA 13. OTRAS EXPOSICIONES RELEVANTES

No tenemos aclaraciones adicionales.

NOTA 14. HECHOS POSTERIORES

No tenemos acontecimientos y/o transacciones al 30/06/95 que pudieran afectar significativamente la situación Patrimonial y Financiera.

Líder serbio declara estado de guerra total en la ex Yugoslavia

Madrid, 28 jul (Redacción Central de EFE).- La toma de Grahovo por los croatas de Bosnia desencadenó hoy, viernes, el primer decreto de estado de guerra en todos los territorios serbobonios, ante la pérdida de esa ciudad crucial para la comunicación entre éstos y los rebeldes serbios de Croacia.

El ejército serbobosnio confirmó que también Glamoc ha caído en manos bosniocroatas, que se han hecho así con dos localidades sudoccidentales bosnias vitales para la "República Serbia de Krajina", en Croacia.

LOS BOSNIOCROATAS

Con estas conquistas, los bosniocroatas se abren camino hacia Bihac, enclave noroccidental bosnio situado a unos cien kilómetros al norte, sobre cuya defensa los gobiernos de Zagreb y Sarajevo firmaron un acuerdo militar el pasado sábado.

El avance del Consejo de Defensa Croata (HVO, milicias de los croatas de Bosnia) ha producido el éxodo de unas 20.000 personas de dicha zona bosnia fronteriza con Croacia, según fuentes militares serbobosnias.

Antes de anunciar su éxito militar de hoy en Grahovo, los bosniocroatas aseguraron haber tomado el control en los tres últimos días sobre unos 150 kilómetros cuadrados en la región.

La exitosa ofensiva del HVO al sur del enclave de Bihac puede ser de gran ayuda al Quinto Cuerpo del Ejército bosnio, de mayoría musulmana, que lucha en esa "zona segura" de la ONU contra los serbios de Bosnia y Croacia y las tropas del líder musulmán rebelde Fikret Abdic.

Mientras, los observadores internacionales advirtieron hoy sobre el peligro de recrudecimiento del conflicto ante la posible intervención de Croacia en Bosnia y Krajina.

En ese sentido, ya se han concentrado un número considerable de soldados croatas en Karlovac, zona de Croacia a unos cincuenta kilómetros al sur de Zagreb.

Un general de las Fuerzas de Intervención Rápida conferencia de prensa al pied del cañon de un tanque

En Praga

Conferencia de estudiosos de la Biblia

Praga, 28 jul (EFE).- La corporación Studiorum Novi Testamenti Societas, que se ocupa del estudio del Nuevo Testamento, celebrará la 50 edición de su conferencia anual, del 31 de julio al 4 de agosto, en el Aula Magna de la universidad Carlina de Praga, ha informado hoy viernes la Agencia Carolina.

Más de 330 estudiosos de las Sagradas Escrituras de todo el mundo han confirmado al comité organizador su asistencia a los trabajos de la conferencia de este año que cuentan con el patrocinio del titular del ministerio de Enseñanza checo, Ivan Filip.

La Sociedad para el Estudio del Nuevo Testamento se fundó antes de la II Guerra Mundial por los investigadores anglosajones de la Biblia y en la actualidad esa institución agrupa a unos mil estudiosos de una cuarentena de países, entre ellos teólogos, historiadores y filólogos.

El actual presidente de la sociedad es el checo Petr Pokorny, de la Facultad Evangélica de Teología de la universidad Carolina de Praga, que será relevado en el cargo en la propia conferencia por el jesuita francés Albert Vanhoy.

La conferencia tiene un carácter "fuertemente ecuménico" y tanto el máximo representante de la iglesia católica checa, el cardenal y primado de Praga Miloslav Vlk, como el patriarca de la Iglesia Husita Checoslovaca, Josef Spak, han expresado su apoyo.

Crearán asociación iberoamericana de defensores del pueblo

Santafé de Bogotá, 28 jul (EFE).- Los defensores del pueblo de diez países de Iberoamérica se reunirán los próximos días 4 y 5 de agosto en la ciudad colombiana de Cartagena de Indias, para crear una asociación regional de procuradores de derechos humanos, informó hoy la Defensoría del Pueblo de Colombia.

A la reunión asistirán los defensores del pueblo o procuradores de derechos humanos de Argentina, Costa Rica, Guatemala, El Salvador, España, Honduras, México, Portugal, Puerto Rico y Colombia.

El organismo colombiano, creado en 1991, precisó que el objeto de la reunión es constituir la Asociación Iberoamericana de Defensores del Pueblo, debatida y aprobada el año pasado en un foro similar celebrado en Costa Rica.

En la cita participarán delegados de Bolivia, Chile, Panamá y Perú, países en los que no se han creado oficinas defensoras del pueblo y se revisará una ponencia de las diez naciones que sí las tienen para presentarla en la reunión mundial que se realizará en 1996 en Argentina.

Además, la reunión de Cartagena de Indias revisará la situación de cada país en materia de derechos civiles y políticos.

REQUERIMIENTO DE PERSONAL

Institución Gubernamental con financiamiento externo, requiere los servicios de un Ingeniero de Sistemas para el diseño del Sistema Integrado de Información Minera. Los interesados deberán cumplir los siguientes requisitos:

- Experiencia en el desarrollo de Sistemas Computarizados
- Experiencia en Graphical User Interface (GUI)
- Experiencia en Geographic Information Systems (GIS)

Los interesados deberán enviar Curriculum Vitae y pretensiones salariales hasta el día viernes 4 del presente a la Casilla 8686, con el siguiente rótulo:

Señores
Requerimiento de Personal
Casilla 8686
La Paz.-

PROYECTO BOL/92/012
REQUERIMIENTO DE PERSON

Institución privada de desarrollo social requiere:

1. Egresado de las carreras de Comunicación Social, M Relaciones Públicas o Ciencias Sociales.
   - Experiencia de trabajo como promotor de ve imprescindible)
   - Preferible conocimiento del Sector microempresarial.
   - Preferible experiencia en el manejo de bases de datos y pr de diagramación y experiencia en la elaboración de radiofónicos.
   - Espíritu de trabajo en equipo.
   - Imaginación e iniciativa.

   El trabajo a desarrollar es de promoción, difusión y sistemati información comercial dirigida a la microempresa de las ciud La Paz y El Alto.
2. **Economistas, administradores de empresas, Ing industriales** y/o **profesionales en ciencias sociales**, con exp de trabajo con organizaciones de base (Asociaciones, cooperativas, etc.) tanto en el área financiera como el área co Se valorarán positivamente los conocimientos acerc microempresa urbana.

   El trabajo a realizarse comprende la operación de servicios a a organizaciones y grupos de interés, con el fin de que experiencias financieras y comerciales en forma conjunta.

   Lugar de trabajo: ciudad de Potosí
3. **Economistas, administradores de empresas, Ing industriales** con experiencia de trabajo con organizaciones (Asociaciones, gremios, cooperativas, etc.), tanto en el área fi como el área comercial. Los postulantes deben tener exp productiva en las ramas de confecciones de tela y de cuero, m de madera o metalmecánica. Se valorarán positivame conocimientos acerca de la microempresa urbana.

   El trabajo a realizarse comprende la operación de servicios a a organizaciones y grupos de interés, con el fin de que experiencias financieras y comerciales en forma conjunta.

Lugar de trabajo: ciudad de La Paz

Interesados favor enviar carta de presentación, curriculum pretensiones salariales a la **Casilla 14236**, La Paz, hasta el mie de agosto.

FONDO DE PENSIONES BASICAS

RENTAS DE JULIO
ROL DE PAGOS
COMUNICADO

El Fondo de Pensiones Básicas tiene a bien comunicar a los señores Jubilados dependientes de esta institución, que a partir del **MARTES 1 DE AGOSTO**, se procederá a la cancelación de rentas correspondientes al mes de **JULIO DE 1995**, de acuerdo al siguiente rol de pagos:

FECHA	MES/AA	SECTOR	LUGAR DE PAGO Y ENTREGA DE CHEQUES
1-2-3-4-8	AGO/95	MINEROS	SIND. RENTISTAS (ALMTE. GRAU # 116)
9-10-11-14	AGO/95	MINEROS	BANCO NACIONAL AGENCIA AV. MONTES
1-2-3-4-8	AGO/95	ADMINISTRACION PUBLICA	FOPEBA (P. Salazar y P. Medina)
9-10-11-14	AGO/95	ADMINISTRACION PUBLICA	BANCO NACIONAL AGENCIA 20 DE OCTUBRE
1-2-3-4-8	AGO/95	MAGISTERIO	CASA PEDAGOGICA (Calle Colón)
9-10-11-14	AGO/95	MAGISTERIO	BANCO NACIONAL AGENCIA CALLE ZOILO FLORES
1-2-3	AGO/95	FABRILES	FONDO COMPLEMENTARIO (Cristo Rey)
4-8-9-10-11-14	AGO/95	FABRILES	BANCO NACIONAL AGENCIA ZOILO FLORES
1-2-3	AGO/95	FERROVIARIOS	CAJA FERROVIARIA (Larín Alcalde)
4-8-9-10-11-14	AGO/95	FERROVIARIOS	BANCO NACIONAL AGENCIA FIGUEROA
1-2-3	AGO/95	POLICIA NACIONAL	AV. ARCE Y AV. 6 DE AGOSTO
4-8-9-10-11-14	AGO/95	POLICIA NACIONAL	BANCO NACIONAL AGENCIA FIGUEROA
1-2-3-4	AGO/95	MUNICIPALES	FONDO COMPLEMENTARIO (C. Bueno)
8-9-10-11-14	AGO/95	MUNICIPALES	BANCO NACIONAL AGENCIA FIGUEROA
1-2-3-4	AGO/95	MAGISTERIO EL ALTO	EL ALTO BANCO NACIONAL, CALLE "A" Y J. CARRASCO
8-9-10-11-14	AGO/95	MAGISTERIO EL ALTO	BANCO NACIONAL AGENCIA ZOILO FLORES
1-2-3-4-8-9-10-11-14	AGO/95	FABRILES EL ALTO	EL ALTO BANCO NACIONAL, CALLE "A" Y J. CARRASCO
1-2-3-4-8-9-10-11-14	AGO/95	FABRILES EL ALTO	BANCO NACIONAL AGENCIA CALLE ZOILO FLORES
1-2	AGO/95	CAJA PETROLERA DE SALUD	BANCO NACIONAL AGENCIA AV. MONTES
3-4-8-9-10-11-14	AGO/95	METALURGICO	BANCO NACIONAL AGENCIA AV. MONTES
1	AGO/95	MEDICOS	FONDO MEDICO (Edif. 2 Torres)
2-3-4-8-9-10-11-14	AGO/95	MEDICOS	BANCO NACIONAL AGENCIA 20 DE OCTUBRE
1	AGO/95	CORPORACIONES - SINEC	SEGURO SOCIAL CORDES AV. ARCE
2-3-4-8-9-10-11-14	AGO/95	CORPORACIONES - SINEC	BANCO NACIONAL AGENCIA 20 DE OCTUBRE
2-3-4	AGO/95	LUZ - FUERZA - TELEFONOS -	FDO. COMP. COBEE - COTEL PLZ. ALEXANDER
8-9-10-11-14	AGO/95	LUZ - FUERZA - TELEFONOS -	BANCO NACIONAL AGENCIA FIGUEROA
2-3-4-	AGO/95	CAJA NACIONAL DE SALUD	CAJA NACIONAL (Edif. Cedeb)
8-9-10-11-14	AGO/95	CAJA NACIONAL DE SALUD	BANCO NACIONAL AGENCIA 20 DE OCTUBRE
2-3-4	AGO/95	COMUNICACIONES	SAN PEDRO (Cap. Castrillo 434)
8-9-10-14	AGO/95	COMUNICACIONES	BANCO NACIONAL AGENCIA 20 DE OCTUBRE
2-3-4	AGO/95	COOPERATIVAS Y VARIOS	FENCOMIN (Calle Pichincha)
8-9-10-11-14	AGO/95	COOPERATIVAS Y VARIOS	BANCO NACIONAL AGENCIA AV. MONTES
2	AGO/95	COMERCIO	FONDO DE COMERCIO (Av. 20 de Octubre)
3-4-8-9-10-11-14	AGO/95	COMERCIO	BANCO NACIONAL AGENCIA 20 DE OCTUBRE
2	AGO/95	ADUANA	FONDO COMP. ADUANAS BALLIVIAN ESQ. COLON
3-4-8-9-10-11-14	AGO/95	ADUANA	BANCO NACIONAL AGENCIA 20 DE OCTUBRE
2	AGO/95	PROFESIONALES DE LA MINERIA	FONDO COMPLEMENTARIO ED. AYACUCHO PISO 11
3-4-8-9-10-11-14	AGO/95	PROFESIONALES DE LA MINERIA	BANCO NACIONAL AGENCIA 20 DE OCTUBRE
3	AGO/95	FERROVIARIOS 91	CINE LA PAZ
4-8-9-10-11-14	AGO/95	FERROVIARIOS 91	BANCO NACIONAL AGENCIA FIGUEROA
3	AGO/95	AERONAUTICO	FONDO COMPLEMENTARIO AV. SAAVEDRA 2045
4-8-9-10-11-14	AGO/95	AERONAUTICO	BANCO NACIONAL AGENCIA Av. MONTES
3	AGO/95	CAMINOS	AV. 20 DE OCTUBRE ESQ. CONCHITAS
4-8-9-10-11-14	AGO/95	CAMINOS	BANCO NACIONAL AGENCIA 20 DE OCTUBRE
3	AGO/95	Y.P.F.B.	FONDO COMPLEMENTARIO ED. CAMIRI
4-8-9-10-11-14	AGO/95	Y.P.F.B.	BANCO NACIONAL AGENCIA 20 DE OCTUBRE
3	AGO/95	FERROVIARIOS VIACHA	SEDE SOCIAL FERROVIARIOS
4-8-9-10-11-14	AGO/95	FERROVIARIOS VIACHA	BANCO NACIONAL AGENCIA FIGUEROA

NOTA.- Con posterioridad a las fechas señaladas, las boletas de pago pueden retirarse de FOPEBA para su cobro en cualquier agencia del Banco Nacional.
El servicio de pago a domicilio se efectuará a los días 28-27-28 y 31 de julio/95

La Paz, julio 1995

Relaciones Públicas - FOPEBA

EMPRESA METALURGICA VINT
CORPORACION MINERA DE BOLIVIA

Vinto (Oruro), julio 29 de 1995

INVITACION DIRECT

LA "EMPRESA METALURGICA VINTO", EN PREVISION A LO DISP POR EL D.S. 23981 DE 20 DE MARZO DE 1995, TIENE A BIEN INV TODAS LAS EMPRESAS/FIRMAS LEGALMENTE ESTABLECIDAS PAIS, PRESENTAR OFERTAS PARA NUESTROS SIGUIENTES PEDI

INVITACION DIRECTA CN-087/95
PEDIDO N-1-0015 2da. Pub.

6 Equipo Terminales. Tipo Texto.

INVITACION DIRECTA CN-089/95
PEDIDO N-3-0575 2da. Pub.

3000 Par. Guantes de cuero oscaría manga larga.

INVITACION DIRECTA CN-0076/95
PEDIDO N-5-0082/95 2da. Pub.

1 Pza. Equipo indicador de nivel, inductivo o capacitivo.
1 Pza. Equipo indicador de nivel, inductivo o capacitivo variante al anterior Item.

INVITACION DIRECTA CN-0077/95
PEDIDO N-5-0083/95 2da. Pub.

2 Pza. Equipo indicador de nivel inductivo o capacitivo (sen sin contacto, con fluido)
1 Pza. Equipo indicador de nivel, inductivo o capacitivo variante al anterior Item.

INVITACION DIRECTA CN-0075/95
PEDIDO N-6-0368/95 2da. Pub.

9 Jgo. Contactos flexibles

INVITACION DIRECTA CN-0065/95
PEDIDO N-5-0078/95 2da. Pub.

50 Pza. Perfiles "T"
50 Pza. Fierros platina
60 Pza. Perfiles "C"

INVITACION DIRECTA CN-0049/95
PEDIDO N-6-0385/95 2da. Pub.

15 Pza. Acero en plancha antitérmica

LAS EMPRESAS/FIRMAS INTERESADAS PODRAN ADQUIRIR EL PLIEGO DE CONDICIONES Y EFECTUAR CONSULTAS EN OFICINAS DE LA SUB-GERENCIA ADMINISTRATIVA VINTO-ORURO TELEFONO 51343- 54086 Y/O GESTORIA LA PAZ TELEFONOS 369546-47-48. LA RECEPCION DE PROPUESTAS SERA HASTA VIERNES 11 AGOSTO DE 1995 A HRAS. 15:00 P.M. EL COSTO DE PLIEGO DE CONDICIONES POR CADA INVITACION ES DE Bs. 20.
LA APERTURA DE PROPUESTAS SE EFECTUARA EN LA EMPRESA METALURGICA VINTO-ORURO A HORAS 14:00 P.M. DEL DIA MIERCOLES 16 DE AGOSTO DE 1995.

"DESARROLLO CON CAPITALIZACION"

BBA el Banco
donde Usted es lo más importante
BANCO BOLIVIANO AMERICANO S.A.

Fue inaugurada planta termoeléctrica de COBEE en El Alto

Página 10

BBA el Banco
donde Usted es lo más importante
BANCO BOLIVIANO AMERICANO S.A.

PRESENCIA del PAIS

...a.
...ección

La Paz, Bo
sábado 29 de
de 1

...pezó etapa final de capitalización de ENDE

...Guaracachi se capitalizó y ...recibió $us 47.13 millones

...sta la adjudicación de los sistemas de transmisión eléctrica

SANTA CRUZ, 28 (PRESENCIA).- La firma del contrato entre la ...resa Guaracachi S.A.M. y Energy Initiatives Inc., marcó el inició ...última etapa de capitalización de las plantas generadoras de la ...resa Nacinal de Electricidad (ENDE) y permitió el ingresó de ...millones de dólares que se destinarán al fortalecimiento y ...rollo de la entidad.

El "cierre del proceso de capitalización" se inició esta mañana en ...Cruz, durante una breve ceremonia que fue presidida por el ...ro sin cartera de Capitalización, Alfonso Revollo y en la cual se ...bió el contrato de capitalización y acciones, así como el traspaso ...administración de Guaracachi a los nuevos accionistas.

El contrato fue firmado por Revollo, el presidente del directorio y ...entante legal de Guaracachi S.A.M., Orlando Joffré; el presidente ...tor del Cititrust Limited, como representante legal del fiduciario, ...Tremblay; el presidente de Energy Initiatives y representante ...la sociedad Guaracachi S.A.M., Bruce Levy; y el director jurídico ...ministerio de Capitalización, Santiago Nishizawa.

El proceso continuará en horas de la noche, cuando se certifique ...o de la empresa norteamericana que se adjudicó la planta y se ...guen los títulos definitivos de las acciones de suscripción, ...spondientes al 50% de Guaracachi S.A.M.. Asimismo, se presen...a evidencia de que el Estado ha transferido sus acciones en favor ...nco fiduciario que en el marco de la Ley de Capitalización, tendrá ...cargo la administración de los recursos que ahora pertenecen ...amente a los bolivianos. Inmediatamente se realizará la primera ...n de accionistas de la empresa mixta.

Revollo destacó que el proceso de privatización de las seis empre...estatales marcha con normalidad y dentro de los marcos progra...s. El traspaso de las acciones de ENDE continuará el lunes con ...antas de Valle Hermoso y Corani, finalizando la capitalización de ...res generadoras que han permitido el ingreso de 147 millones de ...res, los que se destinarán a reinversión y generación de fuentes ...trabajo.

Revollo indicó que posteriormente se abocarán a la capitalización ...Lloyd Aéreo Boliviano y la Empresa Nacional de Telecomunicacio...s, las que deben estar concluidas hasta fines de agosto.

Durante su estadía en Santa Cruz el ministro se reunió con ...oridades locales de Yacimientos Petrolíferos fiscales Bolivianos ...YPFB, respecto de la cual hay muy buenas expectativas ante el ...rés de más de 50 empresas. El trabajo está encaminado a terminar ...aboración de la estatal petrolera y establecer las modificaciones y ...ntuaciones que deben realizarse con el objeto de que sus acciones ...traspasen hasta diciembre.

SOCIOS

Los nuevos socios de Guaracachi S.A.M. evaluarán en los próxi...s meses las eventuales inversiones, de acuerdo con la demanda y ...cimiento que se registre en el sector, esperando que se produzca ...a reactivación del mercado, expresó el representante de Energy ...tiatives Inc., Dennis Clarke.

La empresa tiene importantes inversiones en Estados Unidos en ...mpo de la generación de energía y pertenece a un "holding", con ...capital de 10 mil millones de dólares.

Clarke explicó que la decisión de invertir en Bolivia surgió por el ...uro que muestran las actividades energéticas en el país, además de ...s buenas condiciones en las cuales se encontraban la planta y los ...upos de ENDE. Informó que su empresa está realizando un ...yecto en Barranquilla, Colombia y estudian futuras inversiones en ...Brasil, Argentina y Venezuela.

CAPITALES

Uno de los objetivos de la capitalización es la inyección de capital ...r parte del socio estratégico para ser utilizado por la empresa ...talizada en inversión para la generación de energía eléctrica a ...ir del primer día.

El contenido del contrato de capitalización de la Empresa Nacional ...Electricidad, especifica las condiciones referentes a la capitaliza...n, suscripción de acciones y administración de la empresa, basa...s en los términos de referencia de la licitación pública corresponte. Además, determina las obligaciones del inversionista y las ...rantías de que se comprometerán en el cumplimiento del mismo.

Según el documento, la suscripción de acciones emitidas por la ...edad de economía mixta a ser capitalizada, será realizada median...te un pago al contado con fondos inmediatamente disponibles que ...berán ser depositados en una cuenta bancaria en dólares a nombre ...la entidad capitalizada.

Las cláusulas referidas a la administración disponen que la ...ciedad capitalizada, de acuerdo con el Código de Comercio vigente, ...a administrada por un directorio que estará conformado por cuatro ...presentantes del socio estratégico y tres representantes de los ...ionistas bolivianos nombrados por el fiduciario.

Las decisiones importantes de las empresas requerirán, de acuer...con los estatutos, una mayoría de cinco votos, es decir, tres cuartas ...tes del directorio. Dentro de estas decisiones, se encuentran los ...ratos suscritos por la sociedad con personas o empresas vincu...s con sus accionistas y directores.

Mientras las cláusulas del contrato referidas a la administración ...n vigentes, el socio estratégico no podrá vender ni adquirir más ...l del cincuenta por ciento de las acciones de la empresa.

Asimismo, el socio estratégico está obligado a invertir todo su ...rte de capital en la sociedad en un plazo máximo de siete años. No ...s del diez por ciento podrá ser utilizado como capital de operación, ...ntras que el noventa por ciento restante será utilizado en inversio...s de capital en generación eléctrica en Bolivia.

La inversión de capital en generación eléctrica será realizada ...gún un programa que será presentado a la Superintendencia de ...ctricidad dentro de los 180 días después de la transferencia ...ministrativa de la sociedad capitalizada.

...ma del contrato entre la Empresa Guaracachi y Energy Initia...es Inc.

En la víspera de la fecha en que la Cámara de Diputados aprobó, la de Senadores sancionó y el Ejecutivo promulgó la Ley de Descentralización, las organizaciones del Comité Pro Santa Cruz realizaron intermitentes manifestaciones en demanda de esa aprobación, pero basada en el proyecto considerado en 1993 por la Cámara alta. Ayer cambió la situación, el prefecto de Santa Cruz declaró día de regocijo, estrenó nuevo edificio para el gobierno departamental y los cívicos de Tarija y Santa Cruz tuvieron que deponer la huelga de hambre que cumplían.

Crucial reunión entre gobierno y cocaleros se realizará hoy

Eventual fracaso del diálogo será respondido con huelga de hambre

COCHABAMBA, 28 (PRESENCIA).- Representantes del gobierno y de los productores de coca de este departamento sostendrán mañana (hoy) una reunión calificada como "crucial" para llegar a un acuerdo y pacificar la zona tropical.

La reunión está prevista para las 12 horas en la prefectura, oportunidad en la que los dirigentes y representantes de los cocaleros deben responder acerca de los cuatro planteamientos gubernamentales presentados el miércoles pasado a cambio de la libertad de los dirigentes detenidos. Éstos fueron la necesidad de respetar la ley procediendo a la erradicación de coca nueva y almácigos sin compensación, evitar que se repitan medidas de presión y violencia por parte de los campesinos, que éstos interfieran o eviten la erradicación voluntaria y que se desconozcan los acuerdos firmados con sindicatos del Parque Isiboro-Sécure en las últimas semanas.

El eventual rechazo de las exigencias del gobierno derivará en una serie de medidas de fuerza como huelgas de hambre, marchas y bloqueo de caminos para lograr la libertad de los dirigentes confinados en San Joaquín y San Matías, y detenidos en instalaciones militares de Santa Cruz.

El secretario ejecutivo de la Central Obrera Departamental (COD) y miembro de la Comisión Interinstitucional que media en el conflicto, Rubén Cortéz Gutiérrez afirmó que la decisión de aceptar o rechazar los planteamientos del gobierno corresponde sólo a las bases y, en su caso, los trabajadores del departamento los apoyarán moral y materialmente.

Con ese propósito desde ayer se llevan a cabo concentraciones con la asistencia de delegados de federaciones, centrales, subcentrales y sindicatos quienes dan a conocer su posición que es recogida para compatibilizarla con las demás.

Para hoy estaba prevista una gran concentración en la localidad de Aroma con la asistencia de todas las centrales y sindicatos del Parque Isiboro-Sécure, uno de los lugares últimamente más conflictivos y convulsionados.

Informaciones no confir... procedentes de la zona tropica... cuenta que la mayoría de las ... de productores de coca rech... chantaje" del gobierno y ex... liberación de los detenidos y ...vantamiento de toda condici... cualquier acercamiento.

De todas maneras, al me... de este sábado concluye el ... intermedio acordado en u... firmada tras la reunión del m... les que se estableció que si los ...leros aceptan los planteam... gubernamentales, se senta... principios de negociación fu... la liberación de los detenido... nes, el 3 de agosto a las 17 h... la prefectura local, comenza... fase de diálogo oficialmente.

SENADO CONDECORÓ A GANADERO CRUCEÑO. *- El Senado Na... nal, a través de su presidente Juan Carlos Durán, impuso la "Band... de Oro" al ganadero cruceño Miguel Gutiérrez Velasco, en reconocim... to a su destacada labor en favor de la producción agropecuaria d... región y el país. Durán manifestó que se trata de una justa distinci... una persona que ha contribuido no sólo al desarrollo de la región, s... a la de todo el país. La condecoración se realizó durante la celebrac... del vigésimo aniversario de la Federación de Ganaderos de Santa C... (FEGASACRUZ).*

Según asesor nacional de comités cívicos

Ley de Descentralización del gobierno "es cualquier cosa"

SUCRE, 28 (PRESENCIA).- La Ley de Descentralización aprobada por los partidos oficialistas en el Congreso "es cualquier cosa" menos un instrumento jurídico para lograr lo que el pueblo esperaba, opinó aquí el asesor nacional de los comités cívicos de Bolivia, Gabriel Peláez.

En tono indignado manifestó que el gobierno del MNR ha enterrado las esperanzas y luchas del país durante muchos años y evaluó que de nada ha servido la ingente cantidad de debates, reuniones, seminarios y acuerdos durante más de una década de análisis de la descentralización. "La ley aprobada no es exactamente la que fue presentada por el gobierno el 23 de mayo en Sucre. Pero tampoco es muy diferente. Se han hecho adornos y algunas modificaciones que son más de tipo formal que de fondo", subrayó.

Comentó que "lo aprobado no es una Ley de Descentralización Administrativa" y propuso que se le cambie de nombre ya que "es una ley destinada a normar el funcionamiento futuro de las prefecturas".

Opinó que el Consejo Departamental "será de adorno" y por eso "en definitiva es una ley de desconcentración destinada a reglamentar y legalizar las prefecturas".

También calificó de inconstitucional porque no es legal que los concejales municipales elijan a los miembros del gobierno departamental porque ellos pertenecen a un órgano autónomo que nada tiene que ver con la estructura del Poder Ejecutivo. "Después de haberse discutido desde 1983 este tema, deberíamos haber tenido una verdadera descentralización, pero el Parlamento Nacional ha aprobado cualquier cosa menos descentralización", remarcó indi...

Por su parte el presidente d... té cívico de Chuquisaca, Fe... Rodríguez expresó que lo aprob... los legisladores nacionales es ... con el falso nombre de descen... ción y no el auténtico proyecto ... que hemos peleado durante 1...

El alcalde de Sucre, Germá... rrez, aliado del MNR en el g... municipal de esta capital, ca... "tozudo" al gobierno y al oficia... de "irracional" a la oposición ... forma de actuar que tienen en ... lamento Nacional.

armadio

justo y franco

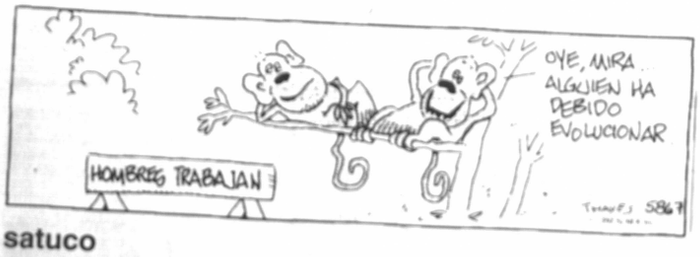

satuco

picapiedra

Potosí

Cooperativas de ahorro preparan reunión para agos

LLALLAGUA, 28 (PRESENCIA).- Los días sábado 12 y domingo 13 de agosto realizará en este distrito la asamblea departamental de las cooperativas de ahorro.

Asistirán cinco representaciones de Potosí y tres de las provincias del mismo departamento, con un total de más de 40 delegados.

En la asamblea los cooperativistas de ahorro harán un amplio análisis de las políticas que aplica el gobierno y la incidencia en el sector, asimismo evaluarán las actividades que cumplen en beneficio de sus socios.

RECHAZAN ELEVACION DEL PRECIO DEL PAN

LLALLAGUA, 28 (PRESENCIA).- Hugo Serrano, dirigente de FEJUVE de esta ciudad, manifestó que la elevación del precio del pan no se justifica, según el estudio que realizó la entidad vecinal en la hoja de costos que aplican los panificadores.

Señaló que no aceptarán las compraventas que vienen haciendo los panificadores con las capitales de departamento para la elevación del pan. Aclaró que si persiste la actitud de los panaderos de incrementar el precio del pan, éstos tendrán que hacerlo con el compromiso de mejorar la calidad del artículo, con un peso justo y mayor higiene.

Actualmente se tiene dispuesto de 55 gramos a un precio de 15 centavos la unidad, si sube el precio remarcó, debe ser entonces un pan que tenga 70 gramos de peso.

CAMPESINOS DEL NORTE DE POTOSI EN CONTRA DEL ESTADO DE SITIO

LLALLAGUA, 28 (PRES
Los trabajadores campes
Norte de Potosí rechazan e
miento del estado de sitio y e
anulación inmediata. Ad
plantean la liberación de los
tes detenidos y el retorno
confinados, informó Arsenio
ejecutivo de la FSTCNP.

Remarcó que este sector
pesinos apoya las demanda
del Isboro Sécure y los pro
de coca, a quienes apoyará
bloqueo de caminos a part
del presente mes.

Los caminos carretera
gua a Oruro, Llallagua -
Macha - Potosí serán las pri
vías que bloquearán los cam
de esta región acatando
nes de su entidad matriz.

Respaldan instalación d museo en interior mina

POTOSI, 27 (PRESENCIA).- El proyectista e impulsor del museo mineralógico "Diego Huallpa", Víctor Villanueva informó a esta corresponsalía que en los últimos días se ha recibido amplio respaldo a la consolidación y ejecución de este proyecto que aún enfrenta dificultades, especialmente de falta de financiamiento.

Ultimamente se presentó un problema, el de la existencia de otro proyecto de instalación un museo minerálogico también en interior mina del Cerro Rico, por parte de la empresa minera de riesgo compartido "Pulacayo", de tal manera que en lugar de una sola del museo proyectadas en las entrañas del legendario cerro potosino.

Las pugnas tienen que ver el rubro turístico y en ese sentido el impulsor y proyectista del museo "Diego Huallpa", Víctor Villanueva hizo notar que su proyecto lata de hace varios años y que ya se ha ejecutado la primera fase.

Refirió que en su reciente visita a la ciudad de Potosí, el secretario nacional de Turismo, Ricardo Rojas Ca del ex Acuerdo Patriótico en 1993.

El asesor legal de la actual administración de COMIBOL, Efraín Negrón Torres del gobernante Movimiento Nacionalista Revolucionario (MNR) hizo conocer que el juicio penal que se le sigue al ex presidente "interina" de la Corporación Regional de Desarrollo de Potosí se refiere a delitos de contratos lesivos

tificó el más amplio respaldo
tierno al proyecto del museo
Huallpa" y calificó de opera
intención de la empresa "
RC de instalar otro proyecto
en la bocamina de Pulacayo.

"Se pretende sabotear el p
del museo "Diego Huallpa", p
empresa de riesgo compartido
virá ha sido conformada para
ducción minera específicam
para inmiscuirse en otros
que no son de su competen
ndirá Víctor Villanueva.

Califican fianza para ex dirigente cívico de Potosí

POTOSI, 26 (PRESENCIA). Aunque no se precisó el monto en las últimas horas las instancias judiciales de Potosí calificaron la fianza para la libertad provisional de un ex-presidente de la Corporación Regional de Desarrollo, CORDEPO, del Movimiento de la Izquierda Revolucionaria (MIR), que encabezó la entidad de desarrollo durante los últimos meses del gobierno

a la institución que en
presidía, así como por la
plación indebida de bien
cales.

Hizo conocer que el p
penal no solamente es
dicha autoridad del ex-Ac
Patriótico, sino también
otros que del mismo mod
implicados en las denun
corrupción y actos dolosos
es administración de CORD

servicios

Teléfonos de urgencia

PRESENCIA, Tels. 372340-44.
DIRECCION NAL. DE INVESTIGACION, Tel. 356124.
ESTACION CENTRAL, Tel. 372066 - 69
BUSCAMOVIL Central Maestra Tel. 320644.
INSTITUTO NACIONAL DE TRATAMIENTO, REHABILITACION, REINSERCION SOCIAL E INVESTIGACION DE DROGODEPENDENCIAS (INTRAID - PREID) Tel. 342391 C.Muñoz Correjo No 2700, Sopocachi.
R. MUNICIPALIDAD DE LA PAZ TELEFONO DEL RETEN, Tel. 371233.
RETEN DE EMERGENCIA, Tells. 375266 y 371236.
COTEL Reclamos Tel. 113 **INFORMACIONES** Tel. 104; **SENORITA HORA** Tel. 117; **LARGA DISTANCIA EXTERIOR**, Tel. 356700. Interior Tel 101; **INFORMES**, Tel. 350211

HOSPITAL DE CLINICAS, Maternidad Tel 376472
TRANSITO, Tel. 371224 y 371220
ASISTENCIA PUBLICA, Tel. 118 - 371233
MATERNIDAD Tel. 314414
NEUROCIRUGIA, Tel.320728
PENSIONADO, Tel. 322823
BOLIVIAN POWER Co. Ltda.
RECLAMOS, Tel. 354357
BOMBEROS, Tel. 378468 - 378469 - 119
HOSPITAL DE CLINICAS CENTRAL, Tel. 376472
ATENCION DE PARTO DOMICILIARIO, Tel. 360700.
RADIO PATRULLA, Tel. 110.
AASANA, (Aeropuerto) Informaciones Líneas Pbllo. Tel. 810122.
SAMAPA, Tel. 211222.
A.T.L Asistencia Telefónica Inmediata, Tel. 390021.

Farmacias de turno

ZONA CENTRAL.-

UNICA Av. 16 de Julio 1490 Edif. Avenida	329020
LOS CEDROS c. Potosí 1287	372610
MAYRA c. Colón 900 esq. La Bandera	354665
10 DE OCTUBRE Illampu 619	326864

ZONA SOPOCACHI Y SAN PEDRO

SAN JORGE Av. 6 de Agosto Edif. Brasilia	320786
SEÑOR JESUS Av.Arce 2595 Edif. Los Angeles	431947
17 DE MAYO Av. Ecuador 2108 esq. Aspiazu	340811
ALADINO Parque Libano 150	360733

ZONA MIRAFLORES

MEDITODO Av. Saavedra 2224	343331
20 DE OCTUBRE Plaza del Stadium 1688	343752
ITURRALDE Av. Ballivián 1193	354900
BERNARDO Plaza Villamor 140	360446
TAURO Av. Las Américas Calle 9 - Villa El Carmen	...

ZONA VILLA COPACABANA Y SAN ANTONIO

SAN ANTONIO Esteban Arce y Calle 6 - V.San Antonio	230953

ZONA CEMENTERIO BUENOS AIRES Y TURMUSLA.-

EL BUEN PASTOR c. José M. Asín 258	329408
EMMANUEL Av. Buenos Aires 1111	----
CENTRAL Turmusla 779	393007
GENESIS Sebastián Segurola 954	365058
VIVIANA c. Rodríguez 480	365091

ZONA OBRAJES Y ALTO OBRAJES

SAN LUIS Av. Hernando Sites 4714	785004
ZEUS Av. Mecapaca 6606	794518

ZONA CALACOTO, ACHUMANI E IRPAVI

FARMACIA 21, Av. 21 No. 8179-Calacoto	798595
PALERMO c. 14 esq. Sánchez Bustamante	796046
NUEVA c. 25 frente Mercado Los Pinos- Calacoto	794517
CAROL Av. The Stronges, calle 31 Nº 110	710014
IRPAVI Av. Goitiés 6125 final Irpavi	720176

Viajes

SALIDAS

A Oruro: todos los días, a Hs. 5:30, 6:30, 7:00, 8:00, 8:30, 9:00, 9:30, 10:30, 11:30, 12:00, 13:00, 13:30, 14:00, 15:30, 17:30, 18:00, 19:30, 20:00, 20:30, 21:00.
A Cochabamba: todos los días, a Hs. 6:00, 6:45, 9:00, 13:00, 19:30, 20:00, 20:15, 20:30, 21:00.
A Santa Cruz: todos los días, a Hs. 6:30, 6:45, 9:00, 13:00, 20:00, 20:15, 20:30, 21:00.
A Sucre: todos los días, a Hs. 8:30, 18:00 y 20:00.
A Potosí: todos los días, a Hs. 18:00, 18:30, 20:15.
A Monteiro: todos los días, a Hs. 9:00, 20:15, 20:30.
A Trinidad: todos los días, a Hs. 20:00.
A Arica: martes y viernes a Hs. 5:30.
A Tacna: domingos y jueves a Hs. 6:30.
A Llallagua: todos los días, a Hs. 19:00.
A Villazón: todos los días, a Hs. 18:30.
A Tarija: martes, jueves y sábado a Hs. 17:00.
A UYUNI: martes y viernes a Hs. 17:30

Informaciones
Tel. 367275 - 367276
Empresas de Transporte interdepartamental e internacional de pasajeros

Transporte Korlazo	Tel 323610
Transporte Arona	Tel 375449
Pullman Nobleza	Tel. 361427
Pullman Avaroa	Tel. 327096
Transporte Copacabana	Tel. 340461
Pullman Bolivia	Tel. 355854
Urus Imperial	Tel. 350793
Flota Copacabana	Tel. 362803
Flota El Dorado	Tel. 359153
Flota San Francisco	Tel. 378084
Flota Concordia	Tel. 354612
Flota Panamericana	Tel. 371119
Flota Litoupiña	Tel. 353214
Transporte San Lorenzo	Tel. 328911
Transportes Ciane	Tel. 361321
Transportes La Paz	Tel. 377443
Panatur	Tel. 362759

El tiempo (boletín meteorológico)

Sábado 29 de julio de 1995

TEMPERATURAS PRONOSTICADAS

	MAX	MIN
Cobija	34.0	20.0
Riberalta	34.0	20.0
Rurrenabaque	32.0	21.0
Trinidad	34.0	20.0
S. J. de Velasco	33.0	17.0
Santa Cruz	30.0	22.0
Cochabamba	29.0	3.0
Sucre	24.0	8.0
Camiri		12.0
Potosí	–	-1.0
Charaña	17.0	-12.0
Oruro	–	-17.0
Puerto Suárez	35.0	20.0
Tarija	33.0	4.0
Yacuiba	21.0	15.0
La Paz		
Zona Central	22.0	5.0
El Alto	16.0	-3.0

PRONOSTICO PARA HOY

CIUDAD DE LA PAZ, ALTIPLANO Y CORDILLERA.- Presentarán cielo despejado a poco nuboso, vientos del OESTE débiles.

NORTE DE LA PAZ.- Presentará cielo nuboso con ligeras precipitaciones matinales, vientos del OESTE débiles a moderados.

BENI CENTRAL Y NORTE.- Presentarán cielo poco nuboso, visibilidad reducida por humo, vientos moderados del norte.

LLANOS ORIENTALES.- Presentarán cielo poco nuboso, vientos moderados del NORTE y NOROESTE.

TIERRAS BAJAS DEL SUR.- Presentarán cielo poco nuboso a nuboso, vientos del SUD débiles.

En lo general las temperaturas sin cambio apreciable.

TEMPERATURAS PRONOSTICADAS

CIUDAD		
	MINIMA	5.0°C
	MAXIMA	22.0°C
EL ALTO	MINIMA	-3.0°C
	MAXIMA	16.0°C

CRUCIGRAMA DE HOY

Por Luis Campos

HORIZONTAL

1 C. de México (Nayarit)
6 Perder el aspecto
10 A mí
11 Aplica grasa
13 Intenta
15 Gelatina de mar para Howard Stern
16 Precisar con exactitud
17 Cachilla de enjaular
19 Dispara de hecha
21 Vocerío de motocicletas
22 Crib o cuna esp.
23 Enviar, en Townsend
24 Trasladaban hacia aquí
27 ¿Enfermo apesantado?
31 Moscovitas
32 Fortaleza, en Fort Collins
33 Actor Philip ...
34 Asterisco
35 Lirigo
36 Pollos y pavos
37 Bos. Muhammad ...
38 Diadema
39 Viende, manjar
40 Rosquilla grande
43 Embolar, espiralar
44 Insta, apremia
45 Observar esp. - Cierro inglés
48 Viaje
49 Centros docentes
53 Interior esp. - Pretender ing
55 Imita a Julio Iglesias
56 Dramaturgo William ...
57 Rumbero de barrio ... Amat
58 Escolar ... Allan Poe
59 Sándalo ... Mellon
60 Pray, pregare o pilar esp.
61 Yagua mora

VERTICAL

1 Riña, en Tifin, EE UU
2 Actor ... Jennings
3 Criado joven
4 Inactividad
5 C. del Perú (Ancash)
6 Hierva marina
7 Año, allí
8 Huevo, para Reggie Jackson
9 Rastrojada
10 Usó el calibrador
11 Director Juan ...
12 Inscripción en la oficial
15 Hay una en España
18 Actor ... Sanford
20 C. de EE UU. - Arbor
23 Fila, hilera
24 Escoger en tesoar
25 Moneda de Irán
26 Cocinás
27 Madero estaca
28 De las nieves
29 Letra griega
30 Pintor belga James ...
32 Foetal
35 Lavando platos
36 Parlante, familiar
39 Morir
41 Despoje esp. - Totalmente: ing
42 Conspira
43 Thousand miles esp.
45 Pensar
46 Escupir, en Spitfire
47 Baña a Fonda
48 Ignorante
49 Condiye
50 Actriz ... Swanson
51 Pacto de defensa ocid.
52 Actriz Mia ...
54 Opera "... rosenkavalier"

SOLUCION ANTERIOR

LLOYD AEREO BOLIVIANO SAM

SALIDAS

HRS. R.L.E.	DESTINO	HORA SALIDA
301	SANTA CRUZ	07:00
301/346	COCHABAMBA (SUCRE)	07:00
301/346	SUCRE	07:00
301	TRINIDAD	07:00
301	COBIJA	07:00
301/346	COCHABAMBA	08:00
301/346	COCHABAMBA	09:00
301/346	SUCRE	09:00
301/346	SUCRE	09:00
301	SANTA CRUZ	09:00
301	SANTA CRUZ	09:00
301	SANTA CRUZ

Tarija

Tarija subastará empresa forestal

TARIJA, 28 (PRESENCIA).- El próximo miércoles serán subastados activos de la Empresa Forestal (EMFOPET) de propiedad de CODETAR, que no fueron vendidos en la primera subasta realizada la anterior semana.

El informe fue dado a conocer por el gerente administrativo de esta institución, Omar Isa, quien dijo que el valor de los activos supera los $us. 1 millón, de los que gran parte corresponde a madera aserrada de diferente medida en listones, tablas y tablones.

Informó que de acuerdo con disposiciones en vigencia, los activos tienen un descuento de la rebaja de 10 por ciento en su valor al no ser adquiridos en una primera oportunidad, por lo que se aguarda que en este segundo remate los activos sean vendidos.

El ejecutivo explicó que en caso de que los activos tampoco sean vendidos en esta segunda subasta, se rebajará el 15 por ciento con respecto al precio base, también de acuerdo con disposiciones en vigencia, lo que existe un gran margen de posibilidad de que los activos sean comprados.

...firman que ...irregular ...ceso ...ctoral de ADN

...ndo, 27 (Presencia).- El candidato del jefe departamental de ADN, ...Gerón de la Vega, denunció con documentos en la mano una serie de irregularidades en el proceso electoral de ...partido político que terminará ...elecciones el domingo.

...candidato exhibió listas de militantes, ...inscritos, y dijo que existen nombres de personas registradas en dos ...o más diferentes y que no fueron dados. Asimismo, dijo que no se ...en los lugares donde estarán ubicadas las mesas de sufragio.

...embargo, el presidente de la ...Departamental electoral, Eduardo ...Imbelloni, atribuyó las denuncias ...boquillo de ner vioslamo" de ...que incursionó por primera vez ...elecciones electorales. Aseguró que el ...proceso electoral se desarrolla en los ...de sensatez y transparencia. ...la gente está un poquito nervioso ...candidato Imbelloni, al asegurar ...conjuntamente los miembros de ...junta electoral trabajan en la organización de las elecciones, los delegados de los dos frentes organizados ...a tratar en las elecciones.

...te consulta de si la junta electoral ...actúa con imparcialidad, Mario ...de la Vega respondió que deja ...que desear y hechos como los ...dan a entender que no ...inserta en la organización de ...elecciones previstas para el domingo.

...anteriormente ya surgieron denuncias de irregularidades en el proceso de inscripción de militantes, ...cuando dos miembros de ...junta electoral presentaron su renuncia, uno de los renunciantes reveló la existencia de problemas. ...existen versiones no confirmadas ...que los dos frentes organizados ...Unidad Adenista" encabezado ...Julio Petri y "Acción Renovadora ...ista" (ARA) dirigida por Mario ...responden a las líneas de ...Eduardo Kiefler y Jorge Landivar ...respectivamente.

...Eduardo Imbelloni informó que ...en el departamento, después de ...operación de listas de militantes, ...hay 5.200 "adenistas". Se instalarán 36 mesas de sufragio en esta ...y 71 en todo el departamento.

Actualidad Departamental

¿Quiénes quieren la descentralización?

Por Fernando Barral Zegarra

El ministro de Desarrollo Sostenible, Luis Lema, el secretario de Participación, Carlos Molina; el prefecto Gustavo Ugarte y el dirigente cívico Eduardo Darwich, durante el diálogo sobre descentralización.

Al momento de escribir estas líneas ya era conocida la información de que los diputados aprobaron el Proyecto de Ley de Descentralización elaborado por el Ejecutivo y contra el cual los cívicos de Tarija y Santa cruz, emprendieron una huelga de hambre a comienzos de semana.

Si bien la aprobación en algunos causó sorpresa, especialmente aquellos que esperaban el efecto del ayuno voluntario de cívicos cruceños y tarijeños, para otros ya estaba prevista esta aprobación porque en definitiva la denominada clase política, con pequeñas excepciones, no quiere una verdadera descentralización.

Y la negativa a una verdadera descentralización no se remite al actual Congreso Extraordinario ni siquiera a los periodos legislativos a partir de agosto de 1993, sino a periodos mucho más anteriores.

Antes de las elecciones generales de 1989 los principales candidatos presidenciales, Gonzalo Sánchez de Lozada, Hugo Banzer Suárez y Jaime Paz, visitaron en oportunidades diferentes el Comité Pro-intereses de Tarija donde comprometieron iniciar la descentralización si acaso resultaban elegidos.

Ya en la presidencia, Jaime Paz presentó un Proyecto de Ley de Descentralización diametralmente opuesto al pretendido por el movimiento cívico nacional, no faltó quien dijera que el Proyecto tenía fines distractivos ante el compromiso existente de iniciar la descentralización. Posteriormente en enero de 1993 en Senadores se aprobó un Proyecto de Ley de Descentralización que respondía a las expectativas de los cívicos, quienes sin duda mostraron su satisfacción al punto de que los tarijeños condecoraron a los senadores Oscar Vargas Molina, del MIR y Mario Cossio Cejas, del MNR.

A más de dos años de aquella aprobación surgen versiones insistentes, y parecen no estar alejadas de la verdad, de que esta aprobación tuvo fines electorales porque el Proyecto de Ley se trancó en Diputados a pesar de la mayoría parlamentaria oficialista y el tiempo necesario existente para su tratamiento.

Contrariamente a aprobar el Proyecto de Ley de Descentralización, los parlamentarios aprobaron la Ley de Necesidad de Reforma Constitucional y más adelante en consenso encararon la reforma misma sin dejar abierta en la Constitución la posibilidad de elección de los consejales departamentales.

Ahora la llamada clase política esgrime el argumento de que la Constitución no permite la elección directa y secreta de los consejales departamentales como pretenden los cívicos. Sin duda que es así y porque ellos así lo establecieron.

A estas alturas también sorprende la actitud de algunos comités cívicos, porque si todos quisieran una verdadera descentralización, la medida de fuerza de cívicos cruceños y tarijeños habría sido seguida hasta ahora, por lo menos por uno o dos comités más si consideramos documentos emitidos en los congresos del movimiento cívico nacional. Debe tenerse claro que una verdadera descentralización se refiere a la posibilidad de cada departamento de elegir por voto directo y secreto a sus consejales departamentales, no sólo para tener representantes legítimos, sino también para profundizar la democracia y hacerla verdaderamente participativa.

Asimismo, para que las regiones tengan la posibilidad de manejar sus recursos entre aquellos consejales y el prefecto designado por el Presidente de la República, planificando su desarrollo y ejecutando las obras definidas en función de este objetivo.

Sin duda que el Proyecto de Ley de Descentralización del Ejecutivo aprobado en estas horas tiene aspectos positivos, que indudablemente merecieron un profundo análisis, tal vez, con el fin de evitar conflictos en el país, la alternativa sea aceptarlo como un instrumento transitorio, en la perspectiva de llegar a una verdadera descentralización.

Para ello los cívicos, especialmente vanguardistas en este tema, deben prepararse para una ardua labor porque inicialmente tendrán que persuadir a todos sus similares y luego a otras instituciones de la necesidad que existe de emprender una verdadera descentralización. La creación de instrumentos descentralizadores en este marco será vital, no hacerlo significará que continúa quedándose en el discurso.

Dirigentes cívicos de Tarija levantaron ayer la huelga de hambre.

Beni

Departamentos pobres lucharán por el fondo de compensación

TRINIDAD, 28 (PRESENCIA).- Los departamentos considerados pobres, Pando, Oruro, Potosí y Beni, se volvieron a unir para defender la creación del Fondo de Compensación Departamental que ya había sido logrado en el anterior proyecto de Ley de Descentralización aprobado por la Cámara de Senadores.

El grupo de los cuatro, tenía que reunirse hoy aquí, pero debido a la falta de recursos para transporte no pudo llegar; sin embargo, ha encomendado a los dirigentes cívicos, departamentales que lidericen nuevamente este movimiento.

El vicepresidente del Comité Cívico del Beni, Bergman Cuéllar Arauz dijo hoy que no se permitirá, bajo ninguna circunstancia, que nuevamente dejen a estas cuatro regiones sin posibilidades para conseguir su verdadero desarrollo.

Fue enfático al indicar que estas cuatro regiones adoptarán las medidas que sean necesarias para impedir que el oficialismo apruebe y, finalmente, que el Poder Ejecutivo promulgue la Ley de Descentralización tomando en cuenta la distribución de por ciento de los ingresos captados por los hidrocburos a los departamentos en función a su canti poblacional y el 50 por ciento en forma equitativ las nueve regiones.

Cuéllar señaló que no se hace justicia social estas regiones que por siempre han sido marg das, sin embargo, se las está hundiendo cada más porque obligarán a sus habitantes a sal buscar otras ciudades con mejores perspectiva desarrollo. En este sentido -dijo- no permitire que se nos cercenen nuestros recursos y por nosotros no aceptaremos un proceso de descent zación sin fondo de compensación departament

Finalmente añadió que las cuatro regiones sideradas más pobres por no tener ingresos pro agotarán todos los mecanismos necesarios p que no se apruebe el proyecto de Ley de Descen lización presentado por el oficialismo "porque no existe una distribución equitativa, ya que al tiene más se le da más", concluyó.

Se presentan casos de salmonellosis en Trinidad

TRINIDAD, 28 (PRESENCIA).- Las autoridades de la Secretaría Regional de Salud demostraron hoy su preocupación por el alto índice de casos de salmonellosis o fiebre tifoidea que se viene registrando en esta ciudad.

El jefe departamental de epidemiología, Dr. Luis Alberto Gantier Pacheco, dijo hoy que en este momento existe un promedio de casi dos casos por día con los síntomas de la fiebre tifoidea o para tifus y esto está procupando a las autoridades de salud.

Manifestó, sin embargo, que todavía no puede decirse que existe una epidemia ya que no se tiene un desborde de esta enfermedad como la registrada en el año 1979, cuando se presentaron muchos casos en el departamento.

Gantier manifestó que por esa situación se está convocando a todas las autoridades de Salud a una reunión de emergencia, con el propósito de analizar el tema y buscar soluciones conjuntas para prevenir a la población y evitar que se produzca una epidemia de fiebre tifoidea.

Al mismo tiempo exhortó a la población que evite tomar agua sin hervir, que cueza bien los alimentos, no tomar refrescos de la calle, lavarse las manos después de ir al baño, entre otros, para evitar que los casos de salmonellosis aumenten.

El jefe departamental de epidemiología señaló, entre otras cosas, que toda la población debe guardar las normas de higiene que se aplicaron cuando comenzó a surgir el cólera en el país.

Actualidad Departamental

Comienzan pugnas electorales, pero hay que salvar la democracia

Por Sulma Parada Gutiérrez

Las campañas políticas pre-electorales se han iniciado en todo e país y con ellas las pugnas políticas de uno contra otro sector a la lu de las elecciones municipales de diciembre próximo.

En estas últimas semanas el pueblo beniano fue testigo de un serie de declaraciones de los probables candidatos para disputarse el municipio trinitario, que al momento no han llevado a nada positivo

El oficialismo (MNR) viene demostrando que está dividido, aunque algunos dirigentes departamentales no lo quieran aceptar, y ello s ha demostrado durante la campaña de los denominados "nuqustas" y por el otro lado los que siguen a "Majluf".

El sector que lidertza el diputado José Luis Zambrano (Nuco postuló a la reelección para la Alcaldía a su hermano, el actual alcald José Lorgio Zambrano Ibañez.

El sector que sigue al senador Miguel Majluf postula al capitán d aviación Guillermo Ortiz Melgar quien también ya estuvo en la funciones de alcalde en forma circunstancial algunos meses.

El Movimiento Nacionalista Revolucionario, considerado como partido mayoritario en el departamento, tiene a sus fuerzas dividida no sólo en Trinidad, sino en el resto de la provincias, y las pugnas s van acentuando más en este período electoral.

Por otro lado, aunque a otro nivel y en diferentes circunstancias Acción Democrática Nacionalista también tiene a dos sectores e pugna: unos conservadores y otros que buscan la modernización d esa tienda partidaria.

Aunque es un proceso electoral diferente el que comenzarán vivir el 30 de julio no deja de ser importante, porque también existe dos sectores bien definidos, y de los resultados de dicho proces democrático interno de ADN dependerá la consolidación desmembramiento de este partido.

Pese a vivir este proceso eleccionario interno hay algunos probe bles candidatos cuyos nombres no han sido revelados, pero tambié son de dos sectores, uno dirigido por el senador Walter Gutteras otros por el Dr. Carlos Farah Aquim.

Con esta realidad que se comienza a vivir en todo el país, lo bolivianos esperamos que durante este proceso electoral se haga campañas dignas y honestas que no dañen la dignidad d circunstancial contendor.

El pueblo espera la aplicación de otro tipo de métodos y politica en este proceso electoral donde triunfe la democracia.

Riberalta exige traslado del Comité Cívico del Beni

RIBERALTA, 28 (PRESENCIA).- Exigir el traslado de la sede del Comité Cívico del Beni a la Provincia Vaca Díez, es uno de los planteamientos que hará conocer el Comité Cívico de Riberalta en el congreso extraordinario departamental, postergado por un mes aproximadamente.

Mauro Cambero Destre, presidente del comité cívico de esta ciudad, dijo que la renuncia del Dr. Gastón Medrano Añez, a la presidencia del Comité Cívico del Beni, será motivo de análisis en el congreso extraordinario de los comités cívicos del departamento.

Cambero Destre aseguró que Medrano renunció ante presiones y obstáculos surgidos de intereses eminentemente de la capital del Departamento de Trinidad, por lo que asume la responsabilidad el primer vicepresidente Dorian Arias Montero de la ciudad de Guayaramerín.

Además, se discutirán temas de desarrollo de las regiones benianas y el litigio con Cochabamba sobre el parque Isiboro-Sécure.

CORTE DEL SERVICIO DE ENERGÍA ELÉCTRICA

RIBERALTA, 28 (PRESENCIA).- Desde hace días la Cooperativa Eléctrica Riberalta Limitada procedió al corte de energía eléctrica en varias instituciones estatales, quienes desde hace muchos años no hacen el pago correspondiente por el co mo de la misma.

Las instituciones que hace de una semana no cuentan co eléctrica son: ONAMFA, Secre Regional de Salud, Unidad Sa ria, Servicio de Control de la Ma y en las últimas horas el Centro demiológico también recibió el mátum parab el inmediato pa la energía, caso contrario se le penderá el servicio. Esta si-tua preocupa de gran modo a las au dades que encabezan estas ins ciones, pero no pueden hacer pues no tienen captaciones pro ni cuentan con presupuestos p pago de luz y de teléfono.

Guia PROFESIONAL

CEMEP

CENTRO MEDICO DE LA PRENSA

CALLE CAMPERO Nº 52 TELS. 321943 - 341185

Medicina General:	Dr. Víctor Caussin	Hs. 10:00 a 12:00 CEMEP
	Dr. Juan C. Glasinovic	Hs. 15:00 a 17:00 CEMEP
	Dr. Luis Palacios	Hs. 17:00 a 18:30 CEMEP
	Dr. Alberto Andrade B.P. 390322	Hs. 10:00 a 12:00 CEMEP
Medicina Interna:	Dr. Jorge Fernández	Hs. 13:00 a 17:30 CEMEP
	Dr. David Maldonado	Hs. 17:00 a 19:30
Ginecología:	Ed. Saenz Telf. 343379	
	Dr. Alex Gutiérrez B.P. 388163	Hs. 14:30 a 17:00 CEMEP
Pediatría:	Dr. Luis Nisthaus	Hs. 13:00 a 17:30 CEMEP
Otorrinolaringología:	Dr. Jorge Orellana	Hs. 17:00 a 19:00 CEMEP
Oftalmología:	Dr. Alfonso Méndez	Hs. 19:00 a 20:00 CEMEP
	Dr. Rolando Mojica	Hs. 17:00 a 20:00
	Ed. Cóndor Piso 4 Telf. 367419	
Urología:	Dr. Wilfredo Rojas	Hs. 17:00 a 18:00 CEMEP
	Dr. Adhemar Dávalos	Hs. 18:00 a 20:00 CEMEP
Cirugía:	Dr. Juan Burgoa	Hs. 10:00 a 12:00 CEMEP
	Dr. Orlando Torricos	Hs. 17:30 a 19:30 CEMEP
	Ed. 16 de Julio P.8 Telf. 374395	
Traumatología:	Dr. Guillermo Suárez	Hs. 18:00 a 20:00 CEMEP
	Ed. Monje Campero P.1	
Ortopedia:	Dr. Jaime Zeballos	Hs. 09:30 a 12:30 CEMEP
	Dr. Raúl Lara	Hs. 18:00 a 20:00 CEMEP
Traumatología Infantil:	Av. Camacho 1468 Telf. 36 91 23	
Cardiología:	Dr. Enrique Sánchez	Hs. 18:00 a 20:00 CEMEP
	Dr. Carlos Jiménez	Hs. 10:00 a 12:00 CEMEP
	Ed. Junín P.1 Telf. 350461 (martes y viernes)	
Neumología:	Dr. Miriam López	Hs. 17:00 a 20:00 CEMEP
	Dr. Erich Rada	Hs. 18:00 a 20:00 CEMEP
	Ed. Petrolero Telf. 392978	
Dermatología:	Dr. Emilio Loayza	
	Ed. Cámara de Comercio Of. 10 Telf. 390222	
Nutrición:	Dr. Orlando Paniagua Clínica Sdo. Corazón Av. Busch 1924 Telf. 326585	
Psicología:	Dr. Carlos Bustamante Plaza I. La Católica.	Hs. 09:00 a 12:00
Psiquiatría:	Dr. Jaime Aguilar	Hs. 17:30 a 20:00
	Ed. Montevideo P. 2 Telf. 323975	
Enfermería:	Inyectables, sueros, curaciones, CEMEP Atención a afiliados y público en general.	

LABORATORIOS

Dr. Rubén Tejada Andrade

Laboratorios de análisis clínico "Roux". Análisis de sangre en general, bioquímica, orinas, heces, L.C.R. jugos gástricos y duodenal, pruebas de embarazo parasitológicos y bacteriológicos.

DIRECCION: Edif. Mariscal de Zepita Av. Mariscal Santa Cruz Nº 861 esq. Pasaje Peatonal Bloque "A" 2º piso Of. 201 entre Plazas San Francisco y Pérez Velasco Telf: Lab. 324528 Telf. 321122 - Casilla 2665.

UROLOGOS

Dr. GUILLERMO SUAREZ TEJADA

CIRUJANO UROLOGO

Enfermedades y Cirugía de Riñones, Genitales. Cirugía abierta y endoscópica de Vejiga y Próstata. Enfermedades de transmisión sexual. Problemas sexuales. Urología Infantil. Cirugía Laparoscópica Selectiva

CONSULTORIO: Edif. CINE MONJE CAMPERO 2º Piso **Telf.** Cons. 326703 **Buscapersona** 387278 • **Dom.** 785617

CONSULTAS 18.00 a 20.00

FARMACIAS DE TURNO

327245

COOPERATIVA DE SERVICIOS PUBLICOS SANTA CRUZ LTDA.

SAGUAPAC

SANTA CRUZ - BOLIVIA

LICITACION N° 12/95-BM

ALCANTARILLADO SANITARIO UV-15 (COMPLEMENTO)

La Cooperativa de Servicios Públicos "SANTA CRUZ" Ltda. - SAGUAPAC, invita a las empresas constructoras nacionales de 1ª, 2ª, 3ª, 4ª y 5ª categoría y debidamente habilitadas para el efecto, a presentar propuestas para la **CONSTRUCCION DEL ALCANTARILLADO SANITARIO DE LA UV-15 (COMPLEMENTO).**

Este proyecto consiste en la instalación de 5.091 metros de longitud de colectores secundarios.

El presente proyecto será financiado con recursos económicos provenientes del Crédito 2187/BO con el Banco Mundial.

Los documentos de la licitación podrán ser adquiridos en la Sección Atención Usuarios de la Gerencia Comercial de SAGUAPAC a un costo de $us. 100.- (CIEN DOLARES 00/100 ESTADOUNIDENSES), a partir del día **LUNES 31 DE JULIO DE 1995.**

Las propuestas deberán ser entregadas en sobre cerrado y lacrado hasta horas 17:00 del día **LUNES 18 DE SEPTIEMBRE DE 1995**, en las oficinas de la Secretaría de la Gerencia General de SAGUAPAC, ubicadas en la UV-27 MZ-06, Tanque Elevado, Santa Cruz, Bolivia. Telex 4348 SAGPAC BV, FAX 53-1682.

Santa Cruz, 28 de julio de 1995

Santa Cruz

Hasta octubre transferirán hospitales a municipios

SANTA CRUZ, 27 (PRESENCIA).- Hasta el 1º de octubre se concretizará la transferencia de los hospitales públicos a los municipios del país, anunció Javier Cuevas, subsecretario del Tesoro General de la Nación.

Cuevas dijo que en septiembre próximo se realizarán reuniones entre el TGN y las alcaldías para llegar a un acuerdo respecto al número de ítems para los servicios de salud a nivel urbano y rural.

"No hay una negativa para la creación de ítems, lo que pasa es que estamos estudiando para ver cuál es la cantidad adecuada para cada hospital", aclaró el funcionario.

Sobre la deuda con los hospitales públicos, indicó que hasta tanto no se realice la transferencia a los municipios, la misma será absorbida por el Tesoro General de la Nación.

Agregó que la deuda más pesada es la que arrastra el TGN con las cooperativas de electricidad y anunció que, en el caso de Santa Cruz, se viene negociando con la CRE para llegar a un acuerdo de conciliación y pago de la deuda por concepto de energía.

"Vamos a viabilizar acuerdos para conciliar cuentas con los sectores a los que adeudamos el servicio de energía eléctrica que es suministrado a repartiones públicas, entre ellas escuelas, hospitales, centros deportivos, etc., hasta que se concretice su transferencia a los municipios", dijo.

En relación a la deuda que mantiene el TGN con la Universidad Gabriel René Moreno indicó que la semana pasada tuvo una reunión con delegados de la UAGRM y se llegó a un acuerdo para cancelar las partidas adeudadas por los meses de junio y julio.

Falta de lluvias torna dramática situación de ganaderos en Cordillera

SANTA CRUZ, 25 (PRESENCIA).- Las últimas lluvias en la Provincia Cordillera se registraron en la primera quincena de mayo, por lo cual la situación ya se torna crítica ante la falta de agua, lo que afecta principalmente la actividad ganadera extensiva que se desarrolla en la zona.

El presidente de la Asociación de Ganaderos de Cordillera, Germán Salas, indicó que en la actualidad la zona de Charagua cuenta con alrededor de 60 mil cabezas de ganado, aunque estos no son datos muy confiables debido a que no se realiza un censo ganadero desde 1978. Esta medición debería concretizarse hasta 1996.

Salas, quien participa en el XIV Congreso Extraordinario de Ganaderos, manifestó la necesidad de que se ejecuten medidas en forma permanente y en coordinación con los diferentes sectores, ya que cada año se enfrentan los problemas causados por la sequía. "El gobierno debe hacer consciencia y tratar de solucionar el terrible problema del agua que tiene Cordillera".

Nueva prefectura cruceña "naci con Ley de Descentralización

SANTA CRUZ, 28 (PRESENCIA).- Aunque no estaba programada, la inauguración del nuevo edificio de la Prefectura de Santa Cruz coincidió con la aprobación de la Ley de Descentralización, lo que -según diferentes autoridades- destaca aún más el rol que le corresponderá desempeñar en el futuro.

El acto se realizó esta mañana con la presencia de autoridades nacionales, regionales y locales, representantes de instituciones políticas, civiles y militares, el cuerpo consular acreditado en esta ciudad e invitados especiales.

El secretario nacional de Transportes y Telecomunicaciones, Freddy Teodovich, manifestó que "no es fácil el camino que emprendemos a caminar, pero es el costo que tenemos que pagar. Tenemos que aprender a transitar por un camino de cambios y realidades diferentes".

Teodovich aseveró que la Ley de Participación Popular y ahora la de Descentralización, significan un cambio irreversible en el país, lo que se está viendo a través del proceso de capitalización.

Indicó que al margen de cualquier cuestionamiento, por primera vez se contará con gobiernos sólidos a nivel departamental, que podrán actuar con autonomía y ejerciendo atribuciones en diferentes áreas. Destacó que las regalías no correrán peligro y se destinarán al desarrollo regional, a través del fondo de compensación.

Respecto de la conformación de los consejos departamentales, tema que -según dijo- ha causado fuerte controversia en Santa Cruz, aseveró que la fórmula establecida por el gobierno es la que más se acerca a la equidad en cuanto a representación.

El alcalde de Santa Cruz, Percy Fernández, manifestó su satisfacción por la promulgación de la Ley de Descentralización y dijo que todos deben estar dispuestos a perfeccionar este instrumento legal. Calificó de "brillante" la acción del principal partido de gobierno al aprobar la ley en la Cámara de Diputados, ya que de otra manera nunca se iba a terminar el debate, especialmente con el movimiento cívico.

El prefecto Julio Lelijar destacó la importancia del nuevo edificio prefectural, ubicado en la antigua sede del Banco del Estado, que por su contribución permitirá una mejor atención al público. Además, por fasis en el papel que le cabe a futuros ocupantes en la aplicación de la ley de Descentralización.

El edificio fue restaurado y cuenta con oficinas para las diferentes secretarías que dependen del gobierno departamental. Asimismo, cuenta con central telefónica, otros servicios, y en los patios se realizarán permanentes exposiciones de artistas locales.

Nuevo edificio de la Prefectura del Departa

DESAPARECIDA

Sra. ADA BRAÑEZ ROMAN DE ACHA

Desde el 24 de junio del presente año.

Se ruega encarecidamente a las personas que tuvieran referencias, dar información a los teléfonos 415134 - 340329.

La Paz, 26 de julio de 1995.

POR SUSTRACCION

QUEDA ANULADO EL TALONARIO DE FACTURAS Nº 1 DEL Nº 000019 AL Nº 000050 CON RUC Nº 1042173 DE LA Sra. JULIA MAMANI COLQUE "COMERCIAL JULIA"

TARIJA

El titular de la Cta Cte 4030446-0 en el Banco Mercantil agencia Tarija, alerta a la población sobre el mal uso que se esta dando a los cheques Nº 27680 al Nº 27700 Lote mismos que fueron extraviados y anulados oportunamente

COOPERATIVA DE TELÉFONOS AUTOMÁTICOS LA PAZ LTDA.

COTEL

COMUNICADO

*COTEL, comunica a sus socios que firmaron CONTRATO DE LA VII AMPLIACION TELEFONICA, para la zona de **CHACALTAYA - DISTRITO 1**, cuya dirección esté comprendida en el siguiente plano de ubicación que deben apersonarse a las oficinas del Edificio **Gran Centro, 2do. piso**, a objeto de ratificar su dirección para proceder a su instalación.*

*El plazo previsto es hasta el día **30 de agosto**, impostergablemente.*

La Paz, julio de 1995

ZONA CHACALTAYA - DISTRITO 1

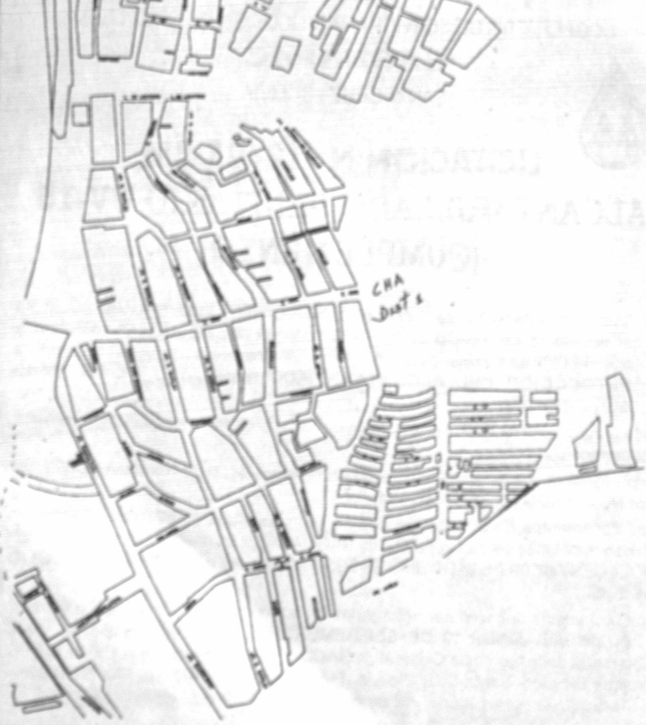

CORPORACION REGIONAL DE DESARROLLO DE CHUQUISACA

INVITACION DAI Nº 002/95

La dirección de auditoría Interna de la Corporación Regional de Desarrollo de Chuquisaca, invita al señor:

Jhimmy Pareja Bonifaz

Pasar por las oficinas, ubicadas en la Madona a fin de tomar conocimiento del proyecto de Informe de Auditoría, relativo a fondos entregados a su persona, durante las gestiones 1991 a 1993.

Transcurrido el plazo de 10 días hábiles a partir de la fecha, se emitirá en forma definitiva el Informe antes citado.

Sucre, julio 24 de 1995

COOPERATIVA DE SERVICIOS PUBLICOS SANTA CRUZ LTDA.

SAGUAPAC

SANTA CRUZ - BOLIVIA

LICITACION N° 13/95-BM

ALCANTARILLADO SANITARIO UV-32 Y 35 (COMPLEMENTOS)

La Cooperativa de Servicios Públicos "SANTA CRUZ" Ltda. - SAGUAPAC, invita a las empresas constructoras nacionales de 1ª, 2ª, 3ª, 4ª y 5ª categoría y debidamente habilitadas para el efecto, a presentar propuestas para la CONSTRUCCION DEL ALCANTARILLADO SANITARIO DE LA UV-32 y UV-35 (COMPLEMENTOS).

Este proyecto consiste en la instalación de 1.674 metros de longitud de colectores secundarios en la UV-32 Y 5.325 METROS EN LA UV-35.

El presente proyecto será financiado con recursos económicos provenientes del Crédito 2187/BO con el Banco Mundial.

Los documentos de la licitación podrán ser adquiridos en la Sección Atención Usuarios de la Gerencia Comercial de SAGUAPAC a un costo de $us. 100.- (CIEN DOLARES 00/100 ESTADOUNIDENSES), a partir del día LUNES 31 DE JULIO DE 1995.

Las propuestas deberán ser entregadas en sobre cerrado y lacrado hasta horas 17:00 del día LUNES 18 DE SEPTIEMBRE DE 1995, en las oficinas de la Secretaría de la Gerencia General de SAGUAPAC, ubicadas en la UV-27 MZ-06, Tanque Elevado, Santa Cruz, Bolivia, Télex 4348 SAGPAC BV, FAX 53-1682.

Santa Cruz, 28 de julio de 1995.

Cochabamba

...ser lesivos a la soberanía nacional

...bogados impugnan Estado de Sitio, ...xtradición y Ley de Telecomunicación

...OCHABAMBA, 28 (PRESEN-...La reunión del Colegio Nacio...bogados y presidentes de ...gios departamentales del ...ucido impugnar el Tratado ...ición con Estados Unidos ...rica del Norte la ampliación ...do de sitio y el artículo 37 de ...de Telecomunicaciones, por ...sos a la soberanía nacional. ...presidente del directorio del ...Departamental de Aboga...Mariano Pardo Angles, denun...en el país hay "un avasalla...de los políticos que dictan ...contemplar la opinión de ...sionales en la materia y ...der a los intereses mayoritar...la sociedad civil.

...bogados, en su pronuncia...emitido en la fecha, respon...sabilizan al Poder Legislativo de subsanar los errores y atentados que se han inferido a la Constitución Política del Estado, ley suprema del ordenamiento jurídico nacional, con la suscripción del Tratado de Extradición.

Sostienen que el artículo 1º se constituye en "un grave riesgo e inseguridad ciudadana y desconoce el principio de presunción de inocencia contemplado en el artículo 16 de la Constitución". Asimismo denuncia como atentado contra la soberanía nacional el desconocimiento de la jurisdiccionalidad del Estado boliviano y condenar a una permanente y virtual amenaza de riesgo la seguridad personal que debería estar garantizada por el Estado a todos sus habitantes. Otra preocupación es la violación del principio de irretroactividad instituida en el artículo 33 de la Constitución. "El artículo 17 del Tratado, va contra la expresamente prohibido por la Constitución al introducir la retroactividad cuando plantea que ella se aplicará a causas que se encuentran en trámite o por gestionarse por delitos cometidos", precisan.

"El Honorable Congreso Nacional no puede proceder a la ratificación del Tratado de Extradición entretanto no se realicen las observaciones que corresponde para compatibilizar con la Constitución Política del Estado y la legislación nacional, evitando de esta manera un grave atentado y menoscabo de la soberanía y dignidad nacional, y el desconocimiento de los derechos y garantías fundamentales de los ciudadanos bolivianos", afirman.

Acerca del estado de sitio, sostienen que su ampliación fue aprobada en "circunstancias irregulares" porque no se sujetó al procedimiento establecido por el artículo 111, parágrafo segundo y siguientes de la Constitución. "Por tanto, el Congreso Nacional está obligado, en virtud de las facultades y atribuciones conferidas por la Ley Fundamental de la República, pronunciarse sobre la responsabilidad del Poder Ejecutivo prevista por el artículo 114 y, en su caso, disponer que las cámaras efectúen las investigaciones que fueren necesarias", subrayan a tiempo de asegurar que el actual estado de sitio "adolece de legitimidad y legalidad".

Finalmente, se refieren al artículo 37 de la Ley de Telecomunicaciones que atenta contra los principios consagrados en la Declaración Universal de los Derechos Humanos y el artículo 20 de la Constitución Política del Estado. "Siendo el Ministerio Público el organismo encargado de velar por la defensa del Estado de Derecho, de la Constitución Política del Estado, de acuerdo con los artículos 11, inciso b y 27 de la Ley del Ministerio Público, el Colegio Nacional de Abogados instan al señor Fiscal General de la República a objetar e impugnar el artículo 37 de la Ley de Telecomunicaciones", dicen en su pronunciamiento.

...aminos vecinales del área ...ral se encuentran olvidados

...OCHABAMBA, 28 (PRESEN-...La vertebración caminera en ...tamento es "muy precaria" ...que los caminos vecinales en ...ral se encuentran en el olvido ...fectos negativos para el desa...ar ello supone

...rmación corresponde al pre...de la Comisión de Obras Públicas, Transportes y Comunicación de la Cámara de Diputados, Fernando Vargas Mercado, quien expresó su preocupación por la falta de atención a proyectos camineros que, entre otros, vinculen las comunidades y cantones de las provincias con los centros urbanos. Explicó que caminos de gran importancia como Morochata, Tapacarí, Arque, Bolívar e Independencia no tienen vinculación y si bien se hizo un tramo a Morochata por Vinto -que cumple importante función, "se ha abandonado otras localidades por el camino antiguo y ahora han sido olvidadas esas poblaciones y así estamos desvinculando totalmente al departamento".

GOBIERNO MUNICIPAL
PROVINCIA SUD CHICHAS

PRIMERA CONVOCATORIA
INVITACION DIRECTA 003/95

De conformidad con lo establecido en las Normas Básicas del Sistema de Administración de Bienes y Servicios para el sector público aprobado por Decreto Supremo 23981 y Resolución Suprema 213475 de 20 de marzo de 1995. Se invita a Empresas Constructoras Legalmente establecidas en el país a presentar sus propuestas para la ejecución de la siguiente obra.

CONSTRUCCION MERCADO SUD

El pliego de Condiciones, podrá ser retirado de la Secretaría del Gobierno Municipal ubicado en calle Sucre Nº 218 casilla Nº 1 Teléfono 2306, a partir de horas 8:30 del día martes 25 del presente, el costo del pliego es de Bs. 200.-
Las propuestas se recibirán en sobre cerrado y lacrado en la Secretaría del Gobierno Municipal hasta horas 18:00 del día 22 de agosto de 1995. Procediéndose a la apertura de las mismas a Horas 10:00 del día 23 de agosto de 1995

Tupiza, 24 de julio de 1995

DIRECCION GENERAL DE IMPUESTOS INTERNOS

INVITACION DIRECTA No. 03/95
(PRIMERA CONVOCATORIA)

...D.G.I.I., invita a las empresas proveedoras de equipos de Fotocopiadoras, ...almente establecidas en el país a presentar propuestas para la provisión de:

Un equipo fotocopiadora
- **Accesorios, mueble, compaginación, alimentador de originales**
- **Velocidad de copiado: 50 copias por minuto.**
- **Sistema de copiado: toner seco**
- **Magnificación: Reducción y ampliación**
- **Papel de copiado en tres tamaños: 81/2x11, 81/2x14, 11x17**
- **Requisito eléctrico: 200. v. 50 ciclos**
- **Toner aproximado: 200 gramos mínimo**
- **Cilindro Selenio o orgánico**

...pliego de condiciones y términos de referencia pueden ser adquiridos en las ...ficinas de la Dirección Área Administrativa, Unidad Tesorería (5to. piso), previo ...ago de Bs. 50.- a partir del día 27 de julio de 1995.
...as propuestas deberán presentarse en las oficinas de la D.G.I.I.- Dirección Area ...dministrativa hasta horas 18:00 del día 28 de agosto de 1995. La apertura de sobres ...e realizará el mismo día a horas 18:15. Informes al teléfono 371419.

La Paz, julio de 1995
Segunda publicación

CORPORACION MINERA DE BOLIVIA
"AÑO DEL BICENTENARIO DEL NACIMIENTO DEL GRAN MARISCAL DE AYACUCHO ANTONIO JOSE DE SUCRE"

CITACION

Nº 008/95

LA DIRECCION DE AUDITORIA INTERNA DE LA CORPORACION MINERA DE BOLIVIA (COMIBOL) CITA A LOS EX-FUNCIONARIOS DE LA EMPRESA MINERA SAN JOSE SRES. HERNAN MARAÑON VARGAS, EX-PLANILLERO, JUAN PEÑA ANTEZANA, EX-SECRETARIO GRAL. DEL SINDICATO Y RAUL BUENO, EX-CONTADOR CLUB SAN JOSE, VISITAR SUS OFICINAS UBICADAS EN LA AV. MARISCAL SANTA CRUZ Nº 1092 ESQUINA ORURO DE ESTA CIUDAD, HASTA EL 14 DE AGOSTO DEL AÑO EN CURSO, PARA QUE TOMEN CONOCIMIENTO DEL CONTENIDO DEL INFORME DE AUDITORIA ESPECIAL Nº GI-3-035/95 Y PRESENTEN SUS ACLARACIONES Y JUSTIFICATIVOS CON LA DOCUMENTACION SUSTENTATORIA CORRESPONDIENTE DE CONFORMIDAD CON LOS ARTS. Nos. 39º Y 40º DEL D.S. Nº 23215.

LA PAZ, 25 DE JULIO DE 1995

CAJA NACIONAL DE SALUD

INVITACION DIRECTA
Nº DA-003/95-D
PRIMERA CONVOCATORIA

...VITA A PROVEEDORAS EN EL PAIS, A PRESENTAR PROPUESTAS PARA LA:
PROVISION DE PAN
...OS PLIEGOS DE ESPECIFICACIONES TECNICAS PODRAN SER RECABADOS EN EL ...EPARTAMENTO DE COMPRAS UBICADOS EN EL 7º PISO DEL EDIFICIO EX-CADEJA, ...ALLE ALMIRANTE GRAU Y AV. MARISCAL SANTA CRUZ; LAS CONSULTAS PODRAN ...FECTUARSE EN LA MISMA DIRECCION.
...NANCIAMIENTO: Recursos Propios.
...RITERIOS DE EVALUACION: SERAN EVALUADAS EN BASE A:
Precio.
Calidad.
Garantía.
Tiempo de Entrega.
...AS PROPUESTAS SE RECIBIRAN EN SOBRE CERRADO Y LACRADO EN EL ...EPARTAMENTO DE COMPRAS DE LA CAJA NACIONAL DE SALUD HASTA HORAS 17:00 ...EL DIA MARTES 22 DE AGOSTO DE 1995, LA APERTURA DE LAS MISMAS SE REALIZARA ...MINUTOS DESPUES DEL PLAZO DE PRESENTACION.
VALOR: Bs. 20.-
...enida Mariscal Santa Cruz Esquina Almirante Grau. Edificio C.N.S.
...o Nº 7 Departamento de Compras - Teléfono: 35-1992 - FAX: 34-1843
LA PAZ - BOLIVIA

INVITACION DIRECTA
Nº DDG.INV 024/95
PRIMERA CONVOCATORIA

...ERVICIO DE AGUA POTABLE Y ALCANTARILLADO DE COCHABAMBA
(SEMAPA)
ALCANTARILLADO SANITARIO ZONA "VILLA BUSCH"

...nvita a las empresas legalmente constituidas a presentar propuestas económicas para la:

Provisión de tubería de impulsión de PVC, Clase 9, diámetro 10"L= 1.400 m.l.

...ESENTACION DE PROPUESTAS: 14 de agosto de 1995 a Hrs. 17:00 (En Stría. Dirección General)
...ERTURA DE PROPUESTAS: 15 de agosto de 1995 a Hrs. 10:00 am.

...documentos de licitación podrán ser adquiridos a partir del día Martes 25 de julio de 1995, en oficinas de la ...encia de Clientes de SEMAPA, ubicadas en la calle Lanza esq. Salamanca, Edif. Concordia planta baja.
...as las consultas o aclaraciones podrán ser presentadas a la Gerencia de Clientes de SEMAPA, a través de la ...ección General cuyo domicilio legal está indicado en recuadro inferior.
...LOR DEL PLIEGO: Bs. 150.00

JULIO, 1995

RELACIONES PUBLICAS

...apac Yupanki Nº 2336 Telf. 00751 - 90187 Casilla: 1647 Fax: 90752 Cochabamba - BOLIVIA

EDICION DE HOMENAJE A LA PATRIA

DOMINGO 6 DE AGOSTO

PRESENCIA

Ofrecerá a sus lectores un amplio

REPORTAJE

Sobre la

- Descentralización
- Participación Popular y otros temas de interés para el país

El cierre de recepción de publicidad para esta edición es el 3 de agosto.
Asesoramiento y reservas de publicidad a los Telfs. 379622 - 372344

MINISTERIO DE DESARROLLO HUMANO
SECRETARIA NACIONAL DE EDUCACION

AVISO PREVENTIVO
A LA OPINION PUBLICA

La Subsecretaría de Educación Superior, Ciencia y Tecnología comunica a la opinión pública, en particular a los padres de familia, bachilleres y estudiantes Técnicos Superiores, que la denominada UNIVERSIDAD "SAN PABLO" (que publica una oferta académica con carreras de grado) no es una institución reconocida y avalada por el Estado Nacional; por tanto, no tiene autorización para impartir educación superior.

La Paz, julio de 1995.

Oruro

Por mala ejecución de obras

Concejo ratificó pago de mul por Consorcio Ce.Ce.Ge.-CIC

ORURO, 27 (PRESENCIA) El concejo municipal ratificó hoy que el consorcio peruano-boliviano Ce Ce Ge -CICSA pagará una multa de Bs 100.000 impuesta "por incumplimiento de contrato y mala ejecución de obras en la ciudad, en perjuicio de los planes de progreso que alienta el Gobierno Municipal de Oruro".

La sanción fue impuesta tras haberse presentado serios problemas en la ejecución del proyecto de Renovación del Sistema de Agua Potable (ReSAP) de la ciudad de Oruro, cuya supervisión está a cargo de la consultora Salzgitter y la Corporación Regional de Desarrollo de Oruro.

El presidente del Concejo, Pedro Rubín de Celis, dijo que la sanción impuesta debe ser canelada en los términos establecidos para el efecto, porque no existió ninguna representación ni reclamo después que se fijó la multa a la Ce Ce Ge -CICSA en defensa de los intereses de la ciudadanía.

La resolución fue aprobada por unanimidad de los concejales, que demandan mayor responsabilidad de parte de la empresa adjudicataria como de la consultora y supervisión para la ejecución del proyecto.

Los problemas que confronta el ReSAP en su ejecución y supervisión nos perjudican porque pesa a existir un compromiso de sus representantes hasta la fecha no se efectuó la reposición del pavimento en las calles que fueron abiertas para cambiar la tubería de la red de distribución de agua potable en e de la ciudad, explic Celis.

Indicó que se sol bajo responsable de términos del contra perjudicar el norma de las actividades e zonas de la ciudad y tribuir de manera ef joramiento urbano.

Al ratificar el m sanción pecuniaria la alcaldía tiene la nes que le faculta la ca de Municipalidade servar y cuidar el or co, tomando además el contrato que exi Corporación Region rrollo de Oruro y Ce.Ce.Ge.-CICSA.

ZDC

SEGUNDA INVITACION PUBLICA

La HONORABLE ALCALDIA MUNICIPAL DE RURENABAQUE, con financiamiento de

FONDO DE DESARROLLO CAMPESINO.

invita a Empresas Constructoras legalmente establecidas a presentar propuestas para la construcción de los asfaltos de caminos vecinales

Troncal Rurenabaque - Tuturino a Colonia Uyuni
Troncal Rurenabaque - Tuturino a Colonia Uncullanaya

Localización: Provincia Ballivián,
Departamento del Beni

Colonias de Uyuni y Uncullanaya, BEN
Precio de referencia: Bs. 152.217,36

Las Bases de Licitación y demás información referentes al proyecto pueden ser recogidas de
Trinidad: Oficina Departamental del F.D.C., ubicada en calle Cochabamba Nº 329
Rurenabaque: Oficina de la Honorable Alcaldía Municipal
El costo de los pliegos es de Bs. 150,00
Las propuestas serán recibidas en la Honorable Alcaldía Municipal de Rurenabaque hasta Hrs. 8:00 a.m. del día jueves 10 de agosto de 1995.
La apertura de sobres será el día jueves 10 a Hrs. 10:00 a.m.

Rurenabaque, 27 de julio de 1995.

ZDC

SEGUNDA INVITACION PUBLICA

La HONORABLE ALCALDIA MUNICIPAL DE REYES, con financiamiento de

FONDO DE DESARROLLO CAMPESINO.

invita a Empresas Constructoras legalmente establecidas a presentar propuestas para la construcción del camino vecinal

Troncal Rurenabaque - Reyes a Puerto Salinas
Localización: Provincia Ballivián,
Departamento del Beni

Precio de referencia: Bs. 240.303,79

Las Bases de Licitación y demás información referentes al proyecto pueden ser recogidas de
Trinidad: Oficina Departamental del F.D.C., ubicada en calle Cochabamba Nº 329
Reyes: Oficina de la Honorable Alcaldía Municipal
El costo de los pliegos es de Bs. 200,00
Las propuestas serán recibidas en la Honorable Alcaldía Municipal de Reyes hasta Hrs. 8:00 a.m. del día martes 11 de agosto de 1995.
La apertura de sobres será el día martes 11 a Hrs. 10:00 a.m.

Reyes, 28 de julio de 1995.

Presidente de la Corte de Justicia:

No deben usar nunca la en detrimento del homb

ORURO, 27 (PRESENCIA) "Deben mantener el im ley de una ley humana, que en su aplicación tome en toda norma jurídica debe responder a la necesidad d dignidad del hombre, de restablecer los derechos con nunca usar la ley en detrimento del hombre y la socie presidente de la Corte Superior de Justicia, Fausto Mora

El desafío fue planteado a los jueces de la Corte S Justicia al conmemorarse el 180 aniversario del naci poder de la justicia boliviana. Pantaleón Dalence Jiménez del juez. El acto se cumplió en el Palacio de Justicia con de las autoridades departamentales y judiciales.

Morales Benítez señaló que "una nación modelo prosperidad y engrandecimiento asombrosos a la conse la paz por el reinado pacífico de la justicia; reinado que cuando el juzgador sabe siempre".

Calificó como apóstol y profeta a Pantaleón Dalen "jamás sintió temor en denunciar a los gobernantes q dían avasallar al Poder Judicial su valiente y profét hizo de este poder del Estado el firme bastión de la co naidad".

MAGISTRADOS

En representación de la Asociación de Magistrados y Oruro su presidente Rodolfo Fuentes Borda rindió ho gratitud a los jueces Luis Villanueva Gómez, Facundo Vélez Hugo Antezana Bretel Fausto Morales Benítez y Castillo porque cumplieron más de 20 años de trab judicatura local.

En nombre de los jueces se llamó de los otros poderes d mayor consideración y respeto a la labor del juez, garan carrera y la inamovilidad de los magistrados y jueces, q pueden ser destituidos trasladados ni suspendidos, s casos previstos por el Art. 24 de la Ley de Organización

Asimismo dijo que los jueces se adhieren al manif Federación Latinoamericana de Magistrados, que se Santiago de Chile en junio de este año, donde proclam la independencia del Poder Judicial y de sus juece presupuesto fundamental en todo estado democrático d

Afirmó también que la selección de los administr justicia debe fundarse únicamente en criterios obj selección que garantiz en idoneidad, pero no solo por su dades profesionales sino por sus cualidades humanas y

Las palabras de homenaje al "día del juez" estuvieron del fiscal de Distrito Hugo Rafael Gutierrez y se a homenaje al jurisconsulto Pantaleón Dalence, la dire hoy de señorítas que se lleva su nombre, profesora C Calderón además del vicepresidente del Colegio de Abo Oruro Juan Guerra.

JUEVES
ESPECTACULAR ESTRENO
CINE SCALA
¡¡¡UNA AVENTURA LLENA DE ACCION!!!
Vengan a un mundo donde el hombre es la especie en peligro
DEL AUTOR DEL BEST SELLER DE JURASSIC PARK
CONGO
DONDE UD. ES LA ESPECIE EN EXTINCION.

Desocupados demand fuentes de trabajo

ORURO, 25 (PRES El Sindicato Departam Desocupados demand otorgación de fuentes de permanentes y tempora autoridades del Poder Ej para contar con un ingr nómico y/o la entrega de tos, para mantener a su lias.

El pedido fue presen Félix Vásquez, secretario del Sindicato de Desoc aseverando que hasta ha la mayoría de afiliados tra en obras urbanas que e municipio, pero nuevamen daron cesantes más de 3 bajadores, lo que les obli gir el cumplimiento del c miso del gobierno.

"La situación es insost porque no tenemos ningu mento que dar a nuestros muchos compañeros se préstamos de dinero para l pan a su casa y en otros ca situación se agrava porque tienen que vender sus bienes poder conseguir algo de d para el sustento de sus fam indicó el dirigente.

Recordó que existe un c mento del Presidente de la R blica, Gonzalo Sánchez de L da, para crear nuevas fuen trabajo y dotarles de empleo, que hasta la fecha no se efectivo.

Pidió que el Fondo de In sión Social (FIS) adjudique obras a la región para que desocupados puedan contar una fuente temporal de oc ción, para poder llevar el sust a sus familias que substituye la crisis económica y social q vive en el país.

Denunció Vásquez que p conseguir estas fuentes de tra jo, se les obliga a pertenecer a partidos políticos y que necesa mente deben contar con un f partidario, lo que dificulta en m chos casos, la posibilidad de c seguir trabajo, tanto en el se oficialista como de la oposición

"Nosotros no pertenecemos ninguna agrupación partidar pero todos nos exigen que prese temos nuestro carné de militan lo que demuestra que sólo se b nefician quienes tienen una fil ción y no quienes queremos tra jar para mantener a nuestras f milias", concluyó demandando una pronta atención de gobierno

CINE TEATRO MONJE CAMPERO
MARTES GRAN ESTRENO
UNICO CINE EN BOLIVIA CON SISTEMA DE SONIDO DOLBY STEREO SENSURROUND
!LA PELÍCULA QUE SUPERO TODOS LOS RECORDS DE TAQUILLA!
UN HEROE VESTIDO DE NEGRO. VAL KILMER
UN SOCIO EN ENTRENAMIENTO. CHRIS O'DONNELL
EL CRIMINAL EN CUESTIÓN. TOMMY LEE JONES
SU COMPLICE PARA EL CRIMEN. JIM CARREY
MUJER EN PELIGRO. NICOLE KIDMAN
DOS CARAS
BATMAN
Dra. CHASE MERIDIAN
ROBIN
EL ACERTIJO
SABADO Y DOMINGO 4 - FUNCIONES
MATINEE Hrs. 14:30
VERMUT Hrs. 16:30
TANDA Hrs. 19:00
NOCHE Hrs. 21:30
ATENCION DE BOLETERIAS A PARTIR DE Hrs. 13:30. para la función de Matinee.
TODO PUBLICO
BATMAN ETERNAMENTE
En simultaneo con: Cines Florida y Santa Cruz (Sta. Cruz) Cines Astor y Bustillos (Cochabamba)

ARTE y CULTURA

ALA PAZ DE DIOS.- Comedia escrita por Vicente Leal Galvis que permanecerá en escena hasta el domingo en el Teatro de Cámara bajo la dirección de Carlos Cordero. Ingreso gratuito. Dos funciones diarias, matinal 11:00 y matiné 15:30.

CINE DANES.- Una importante muestra de cine danés se proyecta en la Cinemateca Boliviana, en funciones habituales de matiné y tanda.

LLAMA DE PLATA.- Hoy a las 19:30 se exhibirá la tercera película del 23 Festival Cinematográfico "Llama de Plata". Se trata "Jamaica bajo cero" de Martin Scorsese, que se exhibirá a las 19:30 en la Casa de la Cultura.

DISEÑO EDITORIAL.- Hoy se inicia el Taller de Diseño Editorial que dictará Logotipo en el horario de 9:00 a 13:00, continuando los días 5, 12 y 19 de agosto. Informes llamando a los teléfonos 325077, 415357 y 410593. Calle Vincenti 680 (Sopocachi).

CONCIERTO POR LA PAZ.- La guitarrista brasileña María Haro se presentará en concierto hoy a las 19:30 en el Teatro Municipal "Alberto Saavedra Pérez".

CURSOS DE PORTUGUES.- El lunes 31 de julio se iniciarán los nuevos cursos regulares e intensivos de portugués, en distintos horarios. Asimismo, el Centro de Estudios Brasileños tiene cursos de fotografía y artes plásticas. Informes en Av. 20 de OCtubre 2038, edificio Foncomin, 2º piso, teléfono 322110 (10:00 a 12:00 y 14:00 a 20:00).

KEIKO GONZALEZ.- La Galería de Arte EMUSA inaugurará el martes una muestra de lo último de Keiko González. Av. 16 de Julio a las 19:00.

DOS LIBROS.- El martes a las 19:00, dos libros de Aida Aguirre Grainsborg de Mendez se presentarán en el Palacio Chico (Ayacucho y Potosí). "Instantes de una vida" y "Teatro".

VIDEOS DE LA FUNDACION SOLON.- El martes, a las 19:00, se exhibirán en el Teatro Modesta Sanginés de la Casa de la Cultura, videos "La tierra prometida" sobre el latifundismo en Bolivia, "El trabajo invisible" una legislación para la empleada del hogar, y "La nueva Bolivia", promesas y realidades de la capitalización.

MADRE BRUJA.- Norma Merlo vuelve con la obra de Dario Fo y Franca Rame, esta vez en el restaurante Lutece (Batallón Colorado Nº 36). Estará en cartelera a partir de las 22:00 de martes y miércoles.

ENVOLTURA DEL REICHSTAG.- Se presenta en el Instituto Goethe una exposición de fotografías y textos de la "Envoltura del Reichstag" con miles de metros de tejido sintético, realizada por los artistas Christo y Jeanne-Claude en la ciudad de Berlín.

PINTANDO TEATRO.- Ejti Stih presenta una serie de cuadros cerámicas pintadas con el tema único del teatro. En galería BHN (Ismario Salinas 516). Puede visitarse hasta el 8 de agosto.

MASCARAS.- En el Museo Tambo Quirquincho, se presenta la muestra "Máscaras de la Asociación de artesanos en máscaras típicas y miniaturas".

DOS AMIGOS EN TAIPINQUIRI.- Jorge Arias Saavedra y León Saavedra Geuer exponen en la Galería Taipinquiri.

LA MODA DEL SIGLO XIX AL XX.- En homenaje al 16 de julio, la Municipalidad presenta la exposición "La moda del siglo XIX al XX a través de la fotografía y la vestimenta" en el Museo Tambo Quirquincho.

Pedro Shimose distinguido por Universidad del Beni

RIBERALTA, JUN (PRESENCIA).- La Universidad Técnica del Beni, en un acto especial cumplido en Riberalta, distinguó al poeta y escritor Pedro Shimose Kawamura.

Hernán Melgar Justiniano, rector de la UTB, presidió este acto, elogiando el trabajo del escritor boliviano a quien calificó como patrimonio nacional y gloria de Riberalta, convocando a los jóvenes a seguir los pasos de Shimose.

El poeta aprovechó la oportunidad para pedir a la UTB que estudie y discuta con las autoridades de Riberalta, la posibilidad de instalar en esta ciudad un Instituto de Ingeniería Agrónoma, para complementar el trabajo de la Carrera de Ingeniería Forestal que sí funciona en el lugar.

Shimose exhortó a las autoridades para facilitar las oportunidades de formación y de trabajo, de manera que el material humano de la región surja y sea capaz de servir a su pueblo.

Hoy, concierto de guitarra con la uruguaya María Haro

La guitarrista uruguaya María Haro, que visita La Paz como parte de una gira latinoamericana, se presentará esta noche en el Teatro Municipal Alberto Saavedra Pérez con un concierto de homenaje a la ciudad.

A partir de las 19:30, Haro interpretará composiciones de música clásica de Bach, Giuliani, Rodrigo y Tarrega. La segunda parte del programa propone temas de Villalobos, Piazzola, Barrios, Soto, Teixeira además de una selección de temas venezolanos.

María Haro es natural de Montevideo, pero toda su vida transcurrió en Brasil. Ha estudiado con los principales maestros brasileños de guitarra. Actualmente es profesora de guitarra en la Universidad Federal de Río, institución de la que obtuvo su título de maestría como Concertista de hace algunos años.

Haro se ha destacado como solista y camerista en las principales salas de conciertos del Brasil. Gracias a su talento, ha sido favorecida con los primeros premios de los Festivales de Victoria, Santos, etc. Hasta la fecha ha grabado varios discos, entre los que figuran importantes estrenos de composiciones para guitarra de artistas brasileños.

Taller sobre el teatro en la educación

El actor peruano Pepe Tello visita La Paz, habiendo programado presentaciones y un taller-espectáculo sobre "cosas y cositas de la educación".

Dicho taller está dirigido a profesores, padres de familia y todo interesado. Las clases se dictarán en el auditorio del Instituto Goethe (Av. 6 de Agosto 2118) a partir del martes 1º de agosto, en seis sesiones interdiarias de 17:00 a 20:00.

Tello es egresado de la Escuela Nacional de Arte Dramático de Lima. Tiene preparados monólogos como "Pepe" (creación personal) que recoje la problemática de la juventud peruana del período '80 a '90, y "Hamlet" de Shakespeare, en versión libre para un actor de hoy. Ambos requieren de un escenario circular, pues la participación del público es trascendental.

Estrellas en el Montículo

Los telescopios del Planetario "Max Schreier" se instalarán hoy a las 20:00 en el Parque del Montículo (Sopocachi). El público tendrá la oportunidad de observar las estrellas gratuitamente, como ya lo han hecho los vecinos de varias de las zonas paceñas que ha participado del programa "Astronomía para todos".

Si otra zona tiene interés, puede solicitar la visita apersonándose al Planetario (Federico Zuazo 1976), teléfono 359522

"Ojos de perro azul" *es el monólogo que presenta Jorge Ortiz, hoy y mañana, en el Teatro Municipal de Cámara. Una obra basada en cuento de Gabriel García Márquez, permite recorrer el laberinto onírico de un hombre que sueña con una mujer. Colaboran a Ortiz Diego Massi y Pepetus Aramayo, habiéndose concebido una puesta en escena que hace del público participe de la trama. Las funciones se inician a las 19:30 con la garantía del trabajo actoral de Ortiz, uno de los más destacados artistas de nuestro medio.*

Este domingo 30 con
PRESENCIA

EÇA DE QUEIRÓS

Cines

ISLA
Matinée Hs. 15:30 Tanda Hs. y Noche Hs. 21:30: CUESTIÓN DE FE.

PONJE CAMPERO
Tel. 323333
Matinée Hs.15:30 Tanda Hs. y Noche Hs. 21:30: MONTAS y el corto de BUBLE BEE.

DE JULIO
Tel. 377099
Matinée Hs. 15:30 Tanda Hs.21:00 y Noche Hs. 21:30: CASPER - LAS NUEVAS AVENTURAS DE GASPARIN.

DE AGOSTO
Matinée Hs. 15:45: LA PRINCESA ENCANTADA Tanda Hs. y Noche Hs. 21:30: ED

ALA
Tel. 323535
Matinée Hs. 15:30 Tanda Hs. y Noche Hs. 21:30: LA CURA.

INVERSO
Tel. 342660
Matinée Hs. 15:30 Tanda Hs. y Noche Hs. 21:15: MI AMIGO y El Mundo al Instante.

CINEMATECA BOLIVIANA
Tel. 325346
Matinée Hs. 16:00 y Tanda Hs.18:30: RUSSIAN PIZZA y El Mundo al Instante.

MEXICO
Matinée Hs. 14:45 y Tanda Hs.18:45: PEQUEÑOS TRAVIESOS y HERCULES.

LA PAZ
Tel. 325533
Matinée Hs. 16:00 y Tanda Hs. 19:30: LA KALINCHA.

ROBY
Tel. 362135
Matinée Hs. 15:30 Tanda Hs.18:45 y Noche Hs.21:00: CASPER - LAS NUEVAS AVENTURAS DE GASPARIN.

PLAZA
Funciones continuadas desde Hrs. 14:45: EL LIBRO DE LA SELVA y DURO DE MATAR.

ESMERALDA
Funciones continuadas desde Hs.14:30: EL PERFECTO ASESINO - FRANKESTEIN y RECUERDOS QUE MATAN.

MADRID
Tel. 357174
Matinée Hs. 14:30: CAIDA LIBRE y DURO DE MATAR LA VENGANZA
Tanda Hs.18:45: CAIDA LIBRE -DURO DE MATAR LA VENGANZA y NINJAS CONTRAATACAN.

IMPERIO
Funciones continuadas desde Hs.15:00: LA GUERRA DE TROYA - NINJA PHOENIX - INFIERNO EN LA TORRE.

Celebrando los 100 Años del cine
CINEMA 100
23º Festival Cinematográfico "LLAMA DE PLATA"
PREMIO A LA MEJOR PELICULA DE 1994
"CINE, TRANSMISOR DE CULTURA Y DE VALORES"
Organiza: OCIC - BOLIVIA
(Organización Católica Internacional del Cine y el Audiovisual)
Auspicia: • OFICIALIA MAYOR DE CULTURA - HAM • PRESENCIA • ERBOL • CARITAS - BOLIVIANA • CINEMATECA BOLIVIANA
SALON "MODESTA SANJINES" CASA DE LA CULTURA
del 25 al 31 de Julio en funciones de Tanda - Hrs. 19:30
MARTES 25 JULIO

EN EL NOMBRE DEL PADRE
MIERCOLES 26 JULIO

FILADELFIA
JUEVES 27 JULIO

ENTRE EL CIELO Y LA TIERRA
VIERNES 28 JULIO

La edad de la Inocencia
SABADO 29 JULIO
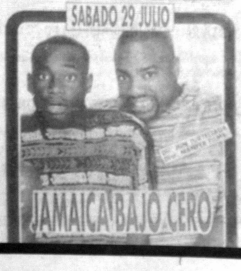
JAMAICA BAJO CERO
DOMINGO 30 JULIO

LA LISTA DE SCHINDLER
LUNES 31 JULIO

EL PIANO

INTERBANCO

SUPERINTENDENCIA DE BANCOS Y ENTIDADES FINANCIERAS	INSTITUCION: INTERBANCO S.A. ESTADO DE SITUACION PATRIMONIAL Al 30 de Junio de 1995 (Expresado en Bolivianos)	FORMA "I" TIPO CAMBIO Bs. 4.79 x $us.

ACTIVO			PASIVO	
Disponibilidades		7.281.356	Obligaciones con el Público	46.544.543
Inversiones Temporarias		39.132.898	Obligaciones con Bancos e Instituciones de Financiamiento	625.987
Cartera			Obligaciones con el Banco Central de Bolivia	12.704.113
Cartera Vigente	22.988.994			
Cartera Vencida	96			
Cartera en Ejecución	0			
	22.989.090		Otras Cuentas por Pagar	11.698.931
Productos por Cobrar	250.097		Previsiones	0
Previsión para Incobrables	0	23.239.189	Bonos en Circulación	0
Otras cuentas por Cobrar		11.783.220	Obligaciones Subordinadas	0
Bienes Realizables		0	**Total Pasivo**	71.573.574
Inversiones Permanentes		4.846.507	**PATRIMONIO**	
Bienes de Uso		3.964.238	Capital Social	23.300.000
Otros Activos		3.918.530	Ajustes al patrimonio	650.000
			Resultados Acumulados	-1.359.636
			Total Patrimonio	22.590.364
Total Activo		94.163.938	**Total Pasivo y Patrimonio**	94.163.938
Cuentas Contingentes Deudoras		2.764.759	**Cuentas Contingentes Acreedoras**	2.764.759
Cuentas de Orden Deudoras		87.393.188	**Cuentas de Orden Acreedoras**	87.393.188

Las notas a los estados financieros son parte integrante de los mismos.

SUPERINTENDENCIA DE BANCOS Y ENTIDADES FINANCIERAS	INSTITUCION: INTERBANCO S.A. DE BANCOS Y GANANCIAS Y PERDIDAS Al 30 de junio de 1995 (Expresado en Bolivianos)	FORMA "J" TIPO CAMBIO Bs. 4.79 x $us.

Ingresos Financieros	2.843.456
Gastos Financieros	-836.162
Resultado Financiero Bruto	2.007.294
Resultado por Exposición a la Inflación	-130.359
Resultado financiero Antes de Incobrables	1.876.935
Resultado por Incobrabilidad	0
Resultado financiero después de Incobrables	1.876.935
Otros Ingresos Operativos	106.730
Otros Gastos Operativos	-66.036
Resultado de Operación Bruto	1.923.629
Gastos de Administración	-3.283.267
Resultado de Operación Neto	-1.359.638
Ingresos Extraordinarios	0
Gastos extraordinarios	0
Resultado de la Gestión	-1.359.638
Ingresos de Gestiones Anteriores	0
Gastos de Gestiones Anteriores	0
Resultado Neto de la Gestión	-1.359.638

Las notas a los estados financieros son parte integrante de los mismos.

SUPERINTENDENCIA DE BANCOS Y ENTIDADES FINANCIERAS	ENTIDAD INTERBANCO S.A. ESTADO DE CAMBIOS DE LA SITUACION FINANCIERA Por el periodo comprendido entre el 0 de marzo de 1995 y el 30 de junio de 1995 (Expresado en Bolivianos)	FORMA "C" TIPO CAMBIO Bs. 4.79 x $us.

ORIGEN DE FONDOS		
- Aportes de capital		23.950.000
- Productos cobrados en el periodo devengados en periodos anteriores		0
- Créditos recuperados en el periodo		5.528.060
- Aumento neto de pasivos		
- Obligaciones con el público	46.256.302	
- Obligaciones con bancos y entidades de financiamiento	621.799	
- Obligaciones con el Banco Central	10.693.535	
- Otras cuentas por pagar	11.348.361	
- Bonos en circulación	0	
- Obligaciones subordinadas	0	70.909.913
- Disminución neto de activos		
- Inversiones temporarias	0	
- Otras cuentas por cobrar	0	
- Bienes realizables	0	
- Inversiones permanentes	0	
- Bienes de uso	0	
- Otros activos	0	0
Total origen de fondos		100.388.973
APLICACION DE FONDOS		
- Fondos aplicados a las operaciones		
(Utilidad) Pérdida neta del periodo		1.359.638
Partidas que no han generado movimiento de fondos		
- Productos devengados no cobrados	383.167	
- Cargos devengados no pagados	202.090	
- Productos cobrados en periodos anteriores devengados en el periodo	0	
- Previsiones para incobrables	0	
- Previsiones para desvalorización	0	
- Previsiones para beneficios sociales	0	
- Previsiones para impuestos	111.087	
- Depreciaciones y amortizaciones	0	
- Otros	531.925	
	736.483	-801.429
Total fondos aplicados a las operaciones		558.210
- Pago de dividendos		0
- Cargos pagados en el periodo devengados en periodos anteriores		0
- Créditos otorgados en el periodo		28.617.152
- Aumento neto de activos		
- Inversiones temporarias	39.956.222	
- Otras cuentas por cobrar	11.783.220	
- Bienes realizables	0	
- Inversiones permanentes	4.837.719	
- Bienes de uso	4.150.081	
- Otros activos	4.240.718	64.942.255
- Disminución neto de pasivos		
- Obligaciones con el público	0	
- Obligaciones con bancos y entidades de financiamiento	0	
- Obligaciones con el Banco Central	0	
- Otras cuentas por pagar	0	
- Bonos en circulación	0	
- Obligaciones subordinadas	0	0
Total de aplicación de fondos		93.117.817
- Incremento (disminución) de fondos durante el ejercicio		0
- Disponibilidad al inicio del ejercicio		0
Disponibilidades al cierre del ejercicio		7.281.356

Las notas a los estados financieros son parte integrante de los mismos.

SUPERINTENDENCIA DE BANCOS Y ENTIDADES FINANCIERAS	ENTIDAD INTERBANCO S.A. ESTADO DE CAMBIOS EN EL PATRIMONIO Por el periodo comprendido entre el 0 de marzo de 1995 y el 30 de junio de 1995 (Expresado en Bolivianos)	FORMA "F" TIPO CAMBIO Bs. 4.79 x $us.

OPERACIONES	CAPITAL SOCIAL: CAPITAL PAGADO	CAPITAL SUSCRITO	SUBSCRIPCION DE CAPITAL PENDIENTE DE INTEGRACION	APORTES NO CAPITALIZADOS: PRIMAS DE EMISION	APORTES PARA FUTUROS AUMENTOS DE CAPITAL	DONACIONES NO CAPITALIZADAS	AJUSTES AL PATRIMONIO: AJUSTE GLOBAL AL PATRIMONIO	AJUSTE POR REVALORIZACION CONTABLE	AJUSTES DE PARTIDAS NO-OTRAS SOCIEDADES	RESERVAS: RESERVA LEGAL	OTRAS RESERVAS OBLIGATORIAS	RESERVAS VOLUNTARIAS	RESULTADOS ACUMULADOS	TOTAL PATRIMONIO
Saldos al 1° de enero de 1995														0
Distribución de utilidades														0
Capitalización de reservas														0
Aportes a capitalizar														0
Suscripciones de capital	23.300.000													23.300.000
Actualización del Patrimonio							650.000							650.000
Donaciones recibidas														0
Resultados del Periodo													-1.359.636	-1.359.636
														0
														0
														0
														0
														0
Saldos al 30 de junio de 1995	23.300.000	0	0	0	0	0	650.000	0	0	0	0	0	-1.359.636	22.590.364

Las Notas a los Estados Financieros son parte integrante de los mismos.

SUPERINTENDENCIA DE BANCOS Y ENTIDADES FINANCIERAS	ENTIDAD: INTERBANCO S.A. NOTAS A LOS ESTADOS FINANCIEROS Al 30 de junio de 1995 (Expresado en Bolivianos)	FORMA "I" TIPO CAMBIO Bs. 4.79 x $us.

NOTA 1 - BASES PARA LA PREPARACION DE ESTADOS FINANCIEROS

La Superintendencia de Bancos, mediante Resolución SB No. 056/93 de 17 de diciembre de 1993, ha aprobado la actualización del Manual de Cuentas que es de uso obligatorio para todos los bancos y entidades financieras a partir del 1 de enero de 1994.

La mencionada resolución establece el ajuste integral por inflación de los estados financieros, aspecto que concuerda con principios de contabilidad generalmente aceptados.

Basado en esta resolución, el Banco ha preparado sus estados financieros de acuerdo con principios de contabilidad generalmente aceptados.

El estado de cambios en la situación financiera ha sido preparado asumiendo que la Sociedad ha iniciado sus operaciones efectivamente en marzo de 1995, incluyendo las operaciones de organización realizadas en la gestión 1994.

POLITICAS CONTABLES

Las políticas contables más significativas aplicadas por el Banco son las siguientes:

Presentación de estados financieros

Los estados financieros al 30 de junio de 1995, consolidan los estados financieros de sucursales del Banco en las ciudades de La Paz y Cochabamba.

Moneda extranjera y moneda nacional con mantenimiento de valor

Los activos y pasivos en moneda extranjera y en moneda nacional con mantenimiento de valor se valúan a los tipos de cambio de cierre de cada ejercicio (al 30 de junio de 1995 Bs 4.79 por US$ 1). Las diferencias de cambio y revalorizaciones, respectivamente, se registran en los resultados del ejercicio.

Inversiones temporarias

Las inversiones temporarias en certificados de depósito a plazo fijo (plazos no mayores a 90 días), se valúan a su valor nominal o presente actualizado.

Cartera

Los saldos de cartera se exponen por el capital prestado más los productos financieros devengados. Se incluyen en la cartera vencida aquellas obligaciones cuyas amortizaciones están vencidas o, en el caso de créditos otorgados con recursos del Banco Central de Bolivia, aquellas cuotas cuyo plazo se halla vencido. La previsión para incobrables está calculada de acuerdo con principios de contabilidad generalmente aceptados y con la Circular No. S.B.196/94 de la Superintendencia de Bancos.

Al 30 de junio de 1995 no fué necesaria constituir una previsión por incobrabilidad de créditos otorgados.

Inversiones permanentes

Estas inversiones se valúan de acuerdo con los siguientes criterios:

Depósitos a plazo fijo emitidos por el Banco Central de Bolivia, con plazos de vencimiento superiores a noventa días: A su costo nominal, actualizado en función de la cotización del dólar estadounidense, en los casos que corresponda.

Bonos de inversión:
A su valor presente, a través de la constitución de la previsión por desvalorización de los mismos.

Otras inversiones

A su costo de adquisición actualizado, o a su costo, según corresponda, de acuerdo con lo dispuesto en el Manual de Cuentas emitido por la Superintendencia de Bancos.

Bienes de uso

Los bienes de uso del Banco están valuados a su valor de costo reexpresado a moneda de cierre.

La depreciación es calculada por el método de línea recta aplicando tasas anuales suficientes para extinguir los valores al final de la vida útil estimada. El valor de los bienes de uso considerado en su conjunto, no supera su valor de mercado.

Los mantenimientos, reparaciones, renovaciones y mejoras que no extienden la vida útil de los bienes son cargados a los resultados del ejercicio en el que se incurren.

El valor en libros y la depreciación acumulada de los activos fijos vendidos o retirados se descargan de las respectivas cuentas y la ganancia o pérdida resultante se refleja a los resultados del ejercicio en el que se incurre.

Previsión para indemnizaciones al personal

La previsión para indemnizaciones al personal se constituye por total del pasivo devengado al cierre del ejercicio.

Patrimonio neto

Al cierre de cada periodo, la institución ajusta el total del patrimonio establecido al cierre del ejercicio anterior, actualizándolo en función de la variación en la cotización oficial del dólar estadounidense respecto a la moneda nacional ocurrida entre ambas fechas.

El ajuste correspondiente al capital social, reservas y resultados acumulados se registra en la cuenta patrimonial "Ajuste global del patrimonio".

NOTA 2 - CAMBIOS CONTABLES

Por iniciar actividades en el presente periodo, no es aplicable el análisis de cambios contables con respecto a gestiones anteriores.

NOTA 3 - RESULTADOS DE GESTIONES ANTERIORES

Al igual que el punto anterior, por el inicio de actividades en este periodo, no es aplicable el análisis de correcciones o omisiones sobre resultados de gestiones anteriores.

NOTA 4 - RESULTADOS EXTRAORDINARIOS

En el periodo no se han registrado operaciones de esta naturaleza.

NOTA 5 - BIENES DE DISPONIBILIDAD RESTRINGIDA

Al 30 de junio de 1995 no existían activos gravados o de disponibilidad restringida, excepto los depósitos en el Banco Central de Bolivia en las cuentas Encaje legal por $us 5.734.628.

NOTA 6 - PARTICIPACION DE OTRAS SOCIEDADES

Al 30 de junio de 1995, el Banco no ha registrado participación en otras sociedades.

NOTA 7 - CAPITAL

El capital autorizado es de Bs 46.600.000 dividido en 466.000 acciones, cada una por un valor de Bs 100 con derecho a un voto por acción, y el capital pagado es de Bs 23.300.000 (233.000 acciones). Ambos capitales fueron aprobados por la Superintendencia de Bancos y Entidades Financieras mediante Resolución SB N° 017/95 de 24 de febrero de 1995.

Los aumentos de Capital Autorizado y Pagado del Banco, fueron aprobados por la Dirección General del Registro de Comercio y Sociedades por Acciones.

El valor patrimonial proporcional de cada acción al 30 de junio de 1995 es de Bs 96,95.

Ajuste global del patrimonio

La cuenta correspondiente a la reexpresión en moneda constante del capital hasta el 30 de junio de 1995 en aplicación de la establecida por la Norma Contable N° 3 del Colegio de Auditores de Bolivia y el manual de cuentas emitido por la Superintendencia de Bancos y Entidades Financieras actualizado al 1° de enero de 1994.

NOTA 8 - RESTRICCIONES PARA LA DISTRIBUCION DE UTILIDADES

Por disposiciones de la legislación vigente y los estatutos del Banco, debe declararse una suma no inferior al 5% de las utilidades líquidas y realizadas del ejercicio, al fondo de reserva legal, hasta alcanzar el 50% del capital pagado.

NOTA 9 - CONTINGENCIAS

El Banco declara no tener contingencias de origen laboral, más allá de las registradas contablemente.

NOTA 10 - OPERACIONES DE SOCIEDADES RELACIONADAS

Al 30 de junio de 1995 no existen sociedades que hayan ejecutado operaciones con el Banco y que no estén incluidas en empresas controladas, controladas o vinculadas de acuerdo con la definición de vinculación establecida en la ley de Bancos y Entidades Financieras.

NOTA 11 - CONTENIDO DE OTROS O DIVERSOS

No existen saldos significativos en las subcuentas "Otros" o "Diversos" de nuestros estados financieros.

NOTA 12 - POSICION EN MONEDA EXTRANJERA

Los estados financieros expresados en bolivianos incluyen el equivalente de saldos en dólares estadounidenses por las siguientes cuentas:

Activo	US$	Bs
Disponibilidades	1.392.498	6.670.065
Inversiones Temporarias	6.835.444	32.741.778
Cartera	4.803.585	23.009.255
Otras cuentas por Cobrar	22.742	108.933
Inversiones Permanentes	1.011.797	4.846.507
Total Activo	14.066.041	67.376.538
Pasivo		
Obligaciones con el público	9.360.399	44.836.312
Obligaciones con Bancos y Ent. Financieras	130.686	625.987
Obligaciones con el Banco Central de Bolivia	2.652.276	12.704.113
Otras cuentas por pagar	85.734	410.863
Total Pasivo	12.229.095	58.491.276
Posición Neta - Activo	**1.837.947**	**8.885.262**

Los activos y pasivos en moneda extranjera han sido convertidos a Bolivianos al tipo de cambio oficial vigente al 30 de junio de 1995 de Bs 4.75 por US$ 1.

NOTA 13 - OTRAS EXPOSICIONES RELEVANTES

No existen situaciones relevantes, más allá de lo expuesto en los Estados Financieros del Banco.

NOTA 14 - HECHOS POSTERIORES

No se han producido, después del 30 de junio de 1995, hechos o circunstancias que afecten en forma significativa los estados financieros del ejercicio terminado en esta fecha.

Rodolfo Mazuera A.
p/ Gladys

Ministerio de Hacienda
SECRETARIA NACIONAL DE HACIENDA
BOLIVIA

PRIMERA CONVOCATORIA
INVITACION DIRECTA No. 22/95

rformidad a lo establecido en el Decreto Supremo No. 23981 y Resolución Suprema 15475 del 20 de marzo de 1995, se invita a las empresas del ramo legalmente ecidas en el país, a presentar propuestas para la provisión de los siguientes equipos sorios:

24	COMPUTADORAS
20	IMPRESORAS
1	SCANNER
1	MOUSE
	SOFTWARE

iegos de Especificaciones tendrán un costo de Bs. 20.- y podrán ser retirados del tamento de Compras y Suministros de la Secretaría Nacional de Hacienda, calle r No. 688, 3er. piso, a partir de horas 14:30 del día 31 de julio de 1995.
propuestas se recibirán en SOBRE CERRADO en la Secretaría de la Dirección General ministración, 2do. piso, hasta horas 15:30 del día 25 de agosto de 1995. La apertura propuestas se llevará a cabo el mismo día a horas 16:00.

La Paz, 28 de julio de 1995

RA PUBLICACION

Ministerio de Hacienda
SECRETARIA NACIONAL DE HACIENDA
BOLIVIA

PRIMERA CONVOCATORIA
INVITACION DIRECTA No. 23/95

rformidad a lo establecido en el Decreto Supremo No. 23981 y Resolución ma No. 215475 del 20 de marzo de 1995, se invita a las empresas del ramo ente establecidas en el país, a presentar propuestas para la provisión de los tes equipos y accesorios:

7	COMPUTADORAS
1	IMPRESORA LASSER
	ACCESORIOS PARA RED

iegos de Especificaciones tendrán un costo de Bs 20.- y podrán ser retirados del tamento de Compras y Suministros de la Secretaría Nacional de Hacienda, calle r No. 688, 3er. piso, a partir de horas 14:30 del día 31 de julio de 1995.

propuestas se recibirán en SOBRE CERRADO en la Secretaría de la Dirección eral de Administración, 2do. piso, hasta horas 10:00 del **día 25 de agosto de 1995**. iéndose a la apertura de las mismas a horas 10:30 del citado día.

La Paz, 28 de julio de 1995

RA PUBLICACION

Un sabroso diálogo...

DE CERCA

Conduce Carlos D. Mesa Gisbert

Carlos Sánchez Berzaín

MINISTRO DE GOBIERNO

ESTADO DE SITIO

¿ más de lo mismo?

Domingo 30 de Julio hrs. 21:30

TVB Televisión Boliviana

BBA el banco donde Usted es lo más importante

P.A.T.

SISTEMA DE COMUNICACIONES
"INTEGRACION S.R.L."

AMPLITUD MODULADA
A.M. CP 263 Khz
O.C. 6.120 - 49 Mts.

FRECUENCIA MODULADA
F.M. CP250 - 106.5 Khz

Calle 2 No. 95 zona 12 de Octubre - El Alto
Telf. 810048 - 821526 - 812111 - 821950
Fax - 00591 - 02 - 813424
Casilla 1722
LA PAZ - BOLIVIA

EMISORAS AL SERVICIO DE SU PUEBLO

COTEL

COOPERATIVA
DE TELEFONOS
AUTOMATICOS LA PAZ LTDA.

LICITACION PUBLICA No. 03/95

"RED DE COMPUTACION PARA EL SISTEMA INTEGRADO DE INFORMACION"

LA COOPERATIVA DE TELEFONOS AUTOMATICOS DE LA PAZ LTDA., en cumplimiento a la Resolución No. 043/95 del Consejo de Administración, invita a las empresas nacionales e internacionales legalmente establecidas en el país y especializadas en el ramo, a presentar sus propuestas para la **PROVISION, INSTALACION Y PUESTA EN SERVICIO DE UNA RED DE COMPUTACION PARA EL SISTEMA INTEGRADO DE INFORMACION.**

El Pliego de Especificaciones Técnico-Administrativas podrá ser adquirido en el Departamento Jurídico del Edificio Gran Centro, piso 7, a partir del día **MARTES 01 DE AGOSTO** del año en curso, previo pago de Bs. 500.- (QUINIENTOS 00/100 BOLIVIANOS).

Las propuestas con todas las formalidades de ley, se recibirán en nuestro Departamento Jurídico, hasta el día martes 22 de agosto del presente año, a horas 11:30 en sobre cerrado y lacrado. La apertura de las mismas se llevará a efecto el mismo día a horas 14:30.

La Paz, julio 28, 1995

DEPARTAMENTO DE
RELACIONES PUBLICAS

COTEL

COOPERATIVA
DE TELEFONOS
AUTOMATICOS LA PAZ LTDA.

ATENCION ZONA VILLA NUEVO POTOSI

COTEL, comunica a sus socios que firmaron CONTRATO DE LA VII AMPLIACION TELEFONICA, para la zona de VILLA NUEVO POTOSI - DISTRITOS 41 y 42, cuya dirección esté comprendida en el siguiente plano de ubicación, que deben apersonarse a las oficinas del edificio Gran Centro, 2do. piso, a objeto de ratificar su dirección para proceder a su instalación.

El plazo previsto es hasta el día 31 de agosto, impostergablemente.

Julio de 1995

ZONA VILLA NUEVO POTOSI - DISTRITOS 41 Y 42

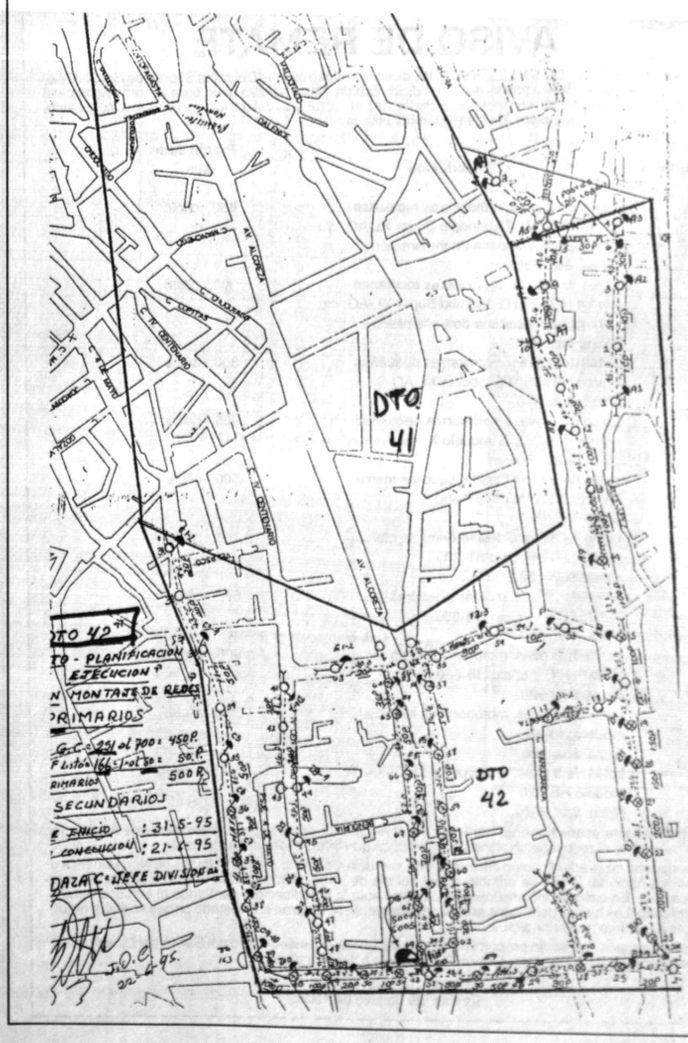

Es la primera en 20 años

Inaugurada planta termoeléctrica de COBEE de $us 15.000.000

Las instalaciones de la planta termoeléctrica instalada en la ciudad de El Alto fue también "ch'allada" por el vicepresidente y los representantes de COBEE.

Planta permitirá solución de suministro de energía eléctrica en las horas más conflictivas en El Alto y La Paz.- Presidente a.i. de la República inauguró oficialmente las instalaciones de la planta de COBEE.- 30 millones de dólares para mejorar la distribución de energía eléctrica.-

Fue inaugurada oficialmente la primera planta de generación térmica de la Compañía Boliviana de Energía Eléctrica (COBEE) en la zona de El Kenko, situada al sur de la ciudad de El Alto, la cual permitirá que se resuelva la intensidad del uso de energía eléctrica tanto en la ciudad de La Paz como El Alto, que se produce entre las seis de la tarde a ocho de la noche.

El presidente interino de la República, Víctor Hugo Cárdenas, fue el encargado de dar por inaugurada esa planta, en un acto que se desarrolló, ayer, en presencia de representantes de esa compañía, el embajador de los Estados Unidos, Curtis Kamman, y representantes del gobierno central.

Según Lawrence Coben, ejecutivo de COBEE a nivel internacional, la planta tendrá una capacidad de 17 megavatios para suministrar energía eléctrica a la ciudad sede de gobierno y El Alto.

Esa planta, que funciona con turbinas de gas, demandó un capital de más de 15 millones de dólares, y representa la primera inversión que hace COBEE en los últimos 20 años. Además, demuestra que esa compañía quiere satisfacer la demanda de energía eléctrica.

NUEVA EPOCA DE INVERSION

El ejecutivo de la COBEE a nivel internacional, dijo que con la inauguración de la planta eléctrica, también se inicia una nueva época de inversión en Bolivia, y en ese marco COBEE piensa constituirse en líder. Igualmente, pretende contribuir al crecimiento y a la prosperidad del país.

Coben calificó el proceso de la capitalización de la Empresa Nacional de Electricidad (ENDE) como un hecho histórico dentro del sector eléctrico en el país, en razón a que ENDE será adquirido por la Empresa Dominion Resources, Energy Initiatives y Constellation Energy.

$US 30 MILLONES PARA LA PAZ Y EL ALTO

Por su parte, el presidente de COBEE a nivel nacional, Roger Dupuis, anunció que entre los compromisos de esa compañía, se tiene previsto ejecutar el proyecto de ampliaciones y mejoras en las redes de distribución de las ciudades de La Paz y de El Alto, que demandará una inversión de 30 millones de dólares.

Al margen del proyecto, se tiene prevista, en los próximos meses, la conclusión del estudio de factibilidad y preingeniería de las ampliaciones de los proyectos hidroeléctricos en el valle de Miguillas, cuyo costo es de 4 millones de dólares.

Dio cuenta también que en Zongo, en diciembre del pasado año, se comenzó con los trabajos de ampliación de algunas plantas y la construcción de otras dos nuevas plantas hidroeléctricas, las cuales concluirán en el curso de los años 1996 y 1997.

CONFORMACION DE ELECTROPAZ

Los ejecutivos de COBEE informaron que esta empresa se dividirá en dos, una dedicada a la generación y la otra a la distribución de energía eléctrica, a la cual se denominará ELECTROPAZ. La división se ejecuta por la vigencia de la nueva Ley de Electricidad, la que resultará beneficiosa, ya que habrá más eficiencia, capacidad, seguridad y confiabilidad.

ELECTROPAZ comenzará sus operaciones como una empresa distinta a partir del 1 de septiembre.

DEMOSTRACION

A juicio del embajador estadounidense, Curtis Kamman, la inauguración de la nueva planta es una demostración de lo que puede hacer el sector privado en el país, como COBEE que está ligada a la economía de EE.UU.

Manifestó que la capitalización está en marcha para tener un desarrollo más efectivo.

Por su parte, el presidente interino de la República, Víctor Hugo Cárdenas, manifestó que con la instalación de la nueva planta, COBEE demostró que tiene confianza en el país.

Anunció que las reglas del relacionamiento y la dinamización de la economía boliviana están cambiando en sentido positivo y favorable para la privada, tanto nacional como extranjera.

En Següencoma Bajo

Nueva avenida lleva el nombre de patricio paceño, Gonzalo Romer

Historiador, diplomático, pero sobre todo, un gran patriota, según la evocación de sus familiares y amigos que le rindieron un cálido homenaje

En la apacible Següencoma Bajo muy cerca de la Academia de Policías, rodeada de la caprichosa topografía que caracteriza al sur paceño, ayer fue nominada una nueva avenida en construcción con el nombre inolvidable de un patricio paceño de raíces cinteñas, Gonzalo Romero Alvarez García.

Al descubrimiento de la placa de homenaje, que testimonia el reconocimiento de La Paz a uno de sus más preclaros hijos, concurrieron familiares, amigos, allegados, y autoridades del municipio paceño.

La figura y recta personalidad de Romero Alvarez García invadieron por unos minutos el ambiente de recordación y homenaje. Fue como si el espíritu del homenageado, por la evocación de los suyos y el entrañable amor que transmitieron, volviese por esos instantes para confraternizar con ellos y agradecer el gesto de la Alcaldía paceña.

No faltó en la recordación del diplomático, historiador e intelectual las facetas más salientes de su trayectoria política y cívica. Tampoco estuvieron ausentes de la evocación algunas anécdotas que retrataron mejor su carácter y su obra. Una de las anécdotas fue narrada por el viejo amigo de la familia Romero Alvarez García, el padre José Gramunt de Moragas.

Cuando ambos coincidieron en cierta ocasión en España, Gonzalo Romero tenía virtualmente cautivada a la familia de José Gramunt que quedó vivamente impresionada por la cultura y los conocimientos de ese hombre, que dejó un rastro rutilo en la historia boliviana. Es por ello que uno de los deberes de la sociedad es no olvidar a sus hijos mayores, a quienes entregaron lo mejor de sus años y consagraron una vida entera al servicio del país.

La restituación marítima de Bolivia fue uno de los temas que orientó y marcó su actividad diplomática. A esta trascendental tarea estuvo ligada igualmente la creación de la Corporación Boliviana de Fomento.

Para su hija Ana María Romero, el descubrimiento y nominación de la avenida con el nombre de su padre fue uno de esos momentos "especiales" que hay en la vida. Aquí están los hermanos, los hijos, los nietos, amigos que agradecen la distinción del municipio, enfatizó emocionada la señora Romero de Campero.

También, la alcaldesa mayor de La Paz, Mónica Medina dijo que, a cuya decisión corresponde la nominación de la avenida, «he tenido haber conocido en vida a Gonzalo Romero Alvarez García. Tuve el honor de actividad múltiple y trabajar para el destino de Bolivia. Por ello que bautizar es siempre un acto de amor. Los seres y las cosas existir en la conciencia de los hombres necesitan un buen nombre, no que acompaña y permanece, no borrable para siempre", afirmó del municipio, antes de descubrir junto a Ana María Romero el bronce, la placa que recuerda a los fieles de Següencoma Bajo a este diano ilustre cuyas raíces se remontan de 700 kilómetros de distancia la pródiga tierra del sol y el Camargo.

Alcaldía concertó que pan se venda en Bs 0,20 y 0,25

La Alcaldía de El Alto y la Federación de Panificadores de esa ciudad establecieron un acuerdo por el cual la unidad del pan de batalla de 75 gramos tendrá un costo de Bs 0.25 y el de 70 gramos Bs 0.20. Sin embargo, ese producto, sin establecerse el peso, se seguirá expendiendo hasta ayer en 25 centavos.

El acuerdo se estableció entre los dirigentes de esa federación y la Intendencia, según informó a los medios de comunicación, Lidio Espinosa, intendente municipal.

En la reunión, los panificadores, adicionado el alza del precio de la manteca y del quintal de harina, pretendían que el precio de la unidad de pan se estableciera en Bs 0.35. Tras una larga reunión, en la que se analizó la situación económica de las familias que se establecieron en las villas periféricas, se concertó con los dirigentes para establecer los nuevos precios.

LIMITACIONES

Por la vigencia de la libre oferta y demanda establece el D. S. 21060, la Intendencia municipal puede ejercer medidas de presión para evitar la arbitraria del precio de la harina y materias primas, «nos atenemos estrictamente al control de la calidad, la higiene y el control en caso de existir de los productos", manifestó el intendente.

EL ALZA DE PRECIOS

A consecuencia del alza en los precios de la manteca y la harina, los panificadores en una primera instancia hicieron encasasar el producto en lugares de expendio y posteriormente comenzaron a vender la unidad de pan en Bs 0.25.

BANCO DEL ESTADO EN LIQUIDACION

AVISO DE REMATE

EL BANCO DEL ESTADO EN LIQUIDACION, de conformidad con los Decretos Supremos Nos. 023729 de 11 de febrero de 1994 y 23935 de 23 de diciembre de 1994, ha dispuesto para el 10 de agosto del año en curso a horas 15:00, el remate en la ciudad de La Paz (9º piso del edificio del Ex-Banco del Estado, calle Mercado esquina Colón), de los siguientes bienes:

Lote Cantidad	Descripción	Precio Base $us.
4	Lotes de 2 pzas. motosierras medianas marca HOMELITE modelo Super XL-AO, c/u con espada y cadena de transmisión c/pza. $us. 330.-	660.- c/lote
9	Lotes de 3 pzas. motosierras medianas marca HOMELITE modelo Super XL-AO, c/u con espada y cadena de transmisión. c/pza. $us. 330.-	990.- c/lote
3	Lotes de 2 pzas. motosierras pequeñas marca HOMELITE modelo XL-AO c/pza. $us. 150.-	300.- c/lote
9	Lotes de 3 pzas. motosierras pequeñas marca HOMELITE modelo XL-AO c/pza. $us. 150.-	450.- c/lote
5	Lotes de 2 pzas. deshierbadoras marca HOMELITE modelo ST-200 c/pza. $us. 250.-	500.- c/lote
31	Lotes de 3 pzas. deshierbadoras marca HOMELITE modelo ST-200 c/pza. $us. 250.-	750.- c/lote
45	Lotes de 2 pzas. motofumigadoras HOMELITE modelo HB-680 c/pza. $us. 320.-	640.- c/lote
18	Lotes de 3 pzas. motofumigadoras HOMELITE modelo HB-680 c/pza. $us. 320.-	960.- c/lote
4	Lotes de 2 pzas. motobombas HOMELITE modelo HB-680 c/pza. $us. 460.-	920.- c/lote
10	Lotes de 3 pzas. motobombas HOMELITE modelo HB-320 c/pza. $us. 460.-	1.380.- c/lote

Las personas interesadas podrán participar en el remate de estos bienes, previo empoce del 5% del precio base ante el respectivo Notario de Fe Pública que intervendrá en la subasta.

El importe total de la adjudicación será cancelado en dólares de los Estados Unidos de Norteamérica o en moneda nacional al tipo de cambio oficial del día de pago, dentro de los tres días siguientes a la adjudicación. En caso de incumplimiento, quedará nula la adjudicación, perdiendo el empoce del 5% antes referido. Los bienes detallados precedentemente, se rematarán en el estado en que se encuentran, sin lugar a reclamo posterior alguno.

Mayores informaciones serán proporcionadas en las oficinas del ex-edificio del Banco del Estado (calle Mercado esquina Colón, 6º piso, Oficina Supervisión Administrativa).

La Paz, 29 de julio de 1995

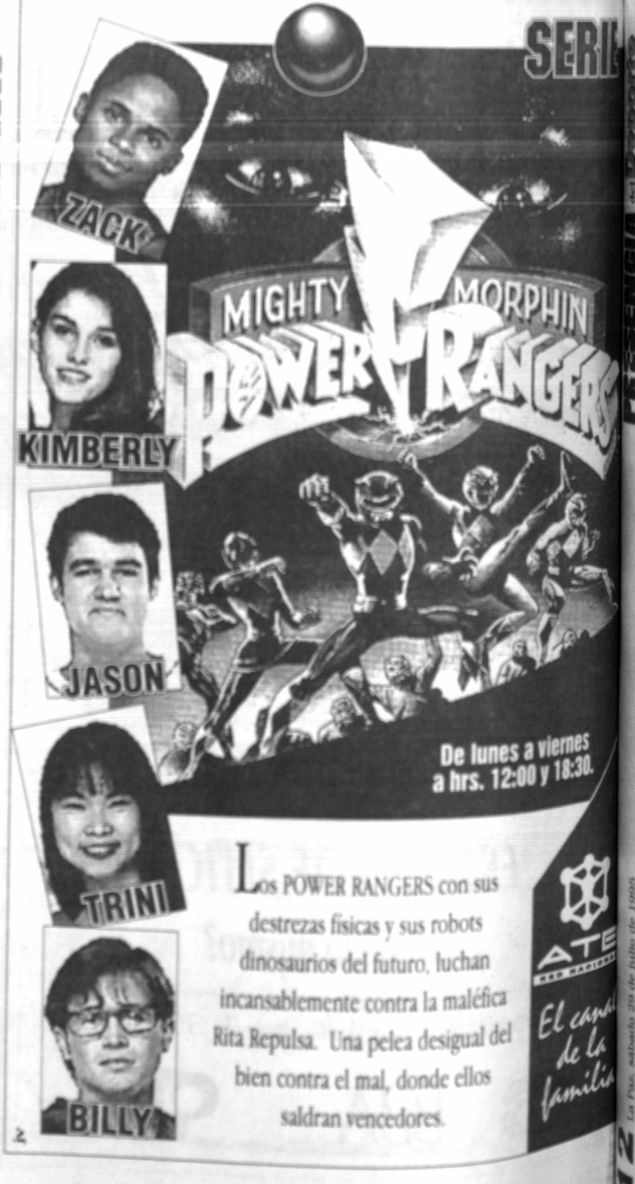

Para tomar nota

Roberto Paz Limpias, el legendario ex dirigente de Blooming, pasó en pocas horas de una alegre emoción a una gran pena. Tito, como se lo conoce en todos los medios, recibió una distinción del Círculo de Periodistas Deportivos de Santa Cruz la noche del pasado lunes, y cuando aún paladeaba la alegría de ese homenaje, 24 horas después sufrió una pena, el repentino fallecimiento de su hermana. Desde PRESENCIA le hacemos llegar muestras más sentidas condolencias.

ooo

Nos pasaron el dato que en Santa Cruz, la noche que jugaron Oriente y San José, le pidieron a Marcelo Ortubé -árbitro del encuentro- que antes de la brega declare un minuto de silencio a propósito de un asunto no deportivo.

Es más, se le dijo que había "una orden" de una alta autoridad de la Liga, quien fue activo militante de un partido político en la capital oriental. Ortubé no dio curso a dicha solicitud al no tener algo firmado en ese sentido y porque no quiso mezclar el deporte con la política.

ooo

Cleibson Ferreira, jugador brasileño que se prueba en Bolívar, decidió restarle importancia a toda actitud intermediaria del empresario Celio, compatriota suyo, quien dijo desde Chile que si él no fichaba por Bolívar, lo llevaría al Cobreloa de Chile. "Yo nada tengo que ver con ese señor, mi situación es independiente. Además, por sus declaraciones a la prensa, los dirigentes de Bolívar ya me llamaron la atención, porque estoy a punto de llegar a un acuerdo aquí", dijo un tanto preocupado el moreno jugador.

ooo

Doble impuntualidad en la entrega de la invitación a Bolivia a los Juegos Olímpicos Atlanta 96.

De quien entregó la invitación, por un lado, y de una mayoría de los periodistas. El acto estaba programado para las 16:30 y se produjo después.

Aunque estaban en el lugar algunos dirigentes del Comité Olímpico, faltaban otros

Stoichkov

Fidelidad

Roma, 28 jul (EFE).- El delantero búlgaro del Parma Hristo Stoichkov se mostró satisfecho por las reacciones de los aficionados del Barcelona que en la presentación del equipo corearon su nombre y silbaron al técnico, Johan Cruyff, por haberle dejado marchar a Italia.

"Me alegra saber que el resto del Barcelona se acuerda de mí.

Los aficionados siempre me han querido y no he tenido nunca dudas de su fidelidad", dijo Stoichkov.

Hristo aseguró que el presidente del club, José Luis Núñez, le había ofrecido renovar su contrato.

¿Buitre al Celaya?

CELAYA, 28 (ANSA)- La directiva del club mexicano Atlético Celaya mantiene su postura de fichar al futbolista español Emilio Butragueño, "situación que esperamos definir a más tardar el lunes", dijo hoy el presidente de la organización, Gustavo Hernández.

Celaya, con sede en esta ciudad del estado Guanajuato, ganó el ascenso a la primera división para el próximo campeonato 1995-96, del fútbol mexicano.

"En caso de que Emilio Butragueño decidiera no ir a Japón, entonces nos abocaríamos a dialogar con él, de manera directa y concreta", estableció.

El fútbol gana

Lisboa, 28 jul (EFE).- El gobierno portugués se dispone a promulgar en los próximos días dos decretos por los que se atribuirá al fútbol más dinero de las quinielas deportivas y del juego del bingo, informó hoy el secretario de Estado de Deportes, Manuel Castro Almeida.

"Se atribuirán nuevas partidas presupuestarias a las entidades que se vean perjudicadas por esta nueva distribución de beneficios", agregó Castro Almeida, en alusión a las diversas entidades benéficas y asociaciones de bomberos voluntarios que asimismo se beneficiaban del reparto de los beneficios de los juegos de azar.

Hasta ahora, la Federación Portuguesa de Fútbol (FPF) y la Liga de Clubes (LC) recibían el 50 por ciento de los beneficios de las apuestas mutuas deportivas (quinielas), basadas en los resultados de los partidos de fútbol.

Bombazo y caos

Madrid, 28 jul (EFE).- La crisis en el Real Madrid a causa de la dimisión del vicepresidente económico, Juan Miguel Villar Mir, y seis directivos a falta de tres días para que el club presente como aval 1.400 millones de pesetas ante la Liga de Fútbol Profesional (LFP), es el asunto que centra hoy el interés de los diarios deportivos.

"Bombazo" y "Caos" son los titulares con los que abren su edición los periódicos madrileños "As" y "Marca", respectivamente.

Según "Marca", la falta de recursos y el déficit de 1.400 millones de pesetas ha provocado esta situación, y añade que los 13 directivos que quedan deberán avalar antes del próximo lunes 1.400 millones si quieren que el Real Madrid continúe en la primera división del fútbol español.

En este día... 29

DE NUESTRAS FIGURAS:

ARTEAGA, GONZALO: Destacado basquetbolista en Oruro.

BARRIENTOS, LUIS FERNANDO: Voleibolista cruceño que defendió la casaca de Universidad Católica de esta ciudad.

DEL CARPIO, EDDY: Futbolista nacido en Santa Cruz, que vistió la casaca de Real Beni (1992).

FLORES, FANOR: Juez de fútbol de Santa Cruz.

GUZMAN DE ROJAS, TANIA: Jugadora paceña de voleibol, que integró el elenco de Cid La Paz.

ILLESCAS, RUBEN FELIX: Futbolista tarijeño que alternó en filas de Chaco Petrolero.

MARTINEZ, FELIX: Ex-juez de fútbol, nacido en Potosí.

MENDIVIL, ISMAEL: Notable ajedrecista potosino. Fue varias veces campeón nacional.

MONCADA, VICTOR DANIEL: Basquetbolista potosino, ex-Litoral.

RAMIREZ, OSCAR: Ex-futbolista cruceño, en especial de Oriente Petrolero y la Selección.

RODA, WALTER: Jugador cruceño de fútbol de salón.

ROJAS, RENE: Boxeador cochabambino que se hizo profesional en Argentina y actuó en La Paz.

SORIA, ALFREDO: Recordado atacante de Wilstermann y la Selección.

URQUIZO, GONZALO: Ex-relator deportivo de Chuquisaca.

***

DE NUESTRAS ENTIDADES:

Cumple curenta y siete años de existencia el Círculo de Periodistas Deportivos de Potosí.

René Rojas

Hace veintinueve años fue fundado el Club Deportivo y Social Polanco de Santa Cruz.

En un día como hoy, en 1985, Isaac Mollinedo y Abdul Aramayo se encargaban de la puesta en marcha de las actividades de la Escuela de Fútbol de la Asociación Atlética Banco Do Brasil en La Paz.

***

DEL RECUERDO:

Hace dos años fallecía Don Lorgio Rojo Franco, ex-deportista y ex-presidente de la Asociación Cruceña de Voleibol.

***

DE LOS ANIVERSARIOS MUNDIALES:

OCEANO: Futbolista portugués que, luego de haber actuado en España, pasó a Sporting de Lisboa.

JEAN-LUC ETTORI: Veterano arquero francés -jugó en el Mónaco-. Totalizó más de 600 cotejos en primera división.

LEONEL DE JESUS ALVAREZ: Cumple treinta años el volante colombiano de la Selección en dos mundiales (1990-1994). Participó recientemente en la Copa "América".

MARICICA PUICA: Ex-atleta rumana de exitosa trayectoria.

JUNIOR MINEIRO: Zaguero Brasileño, de Fluminense.

MARCELO LORENZO RICHOTTI: Destacado basquetbolista argentino, de Peñarol de Mar del Plata.

FLORIAN URBAN: Mediocampista húngaro, del Waregem de Bélgica y la selección de su país.

QUIRITO

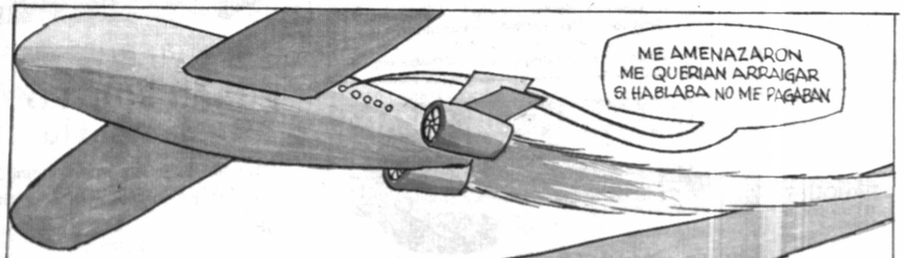

UNA BAJA SENTIDA POR ATIGRADOS

REGRESO LESION DE VILLARROEL

El doctor Raúl Alberto Morales atiende a Jhonny Villarroel en el momento en el que el jugador atigrado acusó la lesión.

VUELVE REINALDO MERLO

PREOCUPA SITUACION ECONOMICA DE WILSTER

Sánchez de Lozada

Durante su visita a Bolivia

HAVELANGE HABLARA CON SANCHEZ DE LOZADA

Havelange

A SANTIAGO
TODOS LOS DIAS
LLOYD AEREO BOLIVIANO

PRESENCIA del Deporte
La Paz, sábado 29 de julio de 1995

De Bolivia a Arica
4 Vuelos Semanales
LLOYD AEREO BOLIVIANO

Subir a 1.800 "sería un perjuicio económico", dicen

PILOTOS PACEÑOS PEDIRAN QUE NO SE TOQUE LA "1.600 LIBRE"

Garafulic y cruceños están por el cambio para 1996

La Paz pedirá el próximo mes en Santa Cruz que "no se toque" la categoría 1.600 libre.

Los pilotos paceños consideran que este grupo "tiene que tener todavía vigencia por lo menos unos dos o tres años más" en el campeonato nacional de automovilismo deportivo.

Esta posición fue tomada a raíz de la corriente de cambio que está propugnando el presidente de la Federación Boliviana de Automovilismo Deportivo, Yerko Garafulic.

En la capital oriental, antes de la carrera "Integración del Oriente", se realizará una reunión nacional para decidir la suerte de las categorías para la próxima temporada "tuerca".

Se conoció que el presidente de la FEBAD y pilotos de Santa Cruz pretenden unificar las categorías 16 válvulas y 8 válvulas, creando un nuevo grupo: 1.800.

La idea no resulta mala, pero hay desacuerdo en La Paz y -al parecer- en otras ciudades del interior.

LA PAZ: NO

Los pilotos de La Paz se reunieron para analizar esta situación y tomaron la decisión de no aceptar ningún cambio, porque ello demandaría "perjuicios económicos".

También ellos, en forma personal, fueron consultados por Yerko Garafulic en su debida oportunidad. Pero la respuesta de consenso es "no".

En La Paz existe más bien la intención de seguir dándole vigencia a la categoría 1.600 libre, porque en su mayoría los corredores hicieron inversiones para estar dentro de las exigencias de este grupo.

SALAZ

Miguel Salaz y Miguel Sánchez han sido designados delegados de La Paz a la reunión nacional de Santa Cruz. Sobre el tema, Salaz dijo que "nuestra posición es mantener la categoría, porque de lo contrario sería botar al tacho todo el trabajo que se hizo para mejorar los coches para la actual categoría".

"Además, somos partidarios de dejar en vigencia por lo menos unos cuatro o cinco años una categoría para que así los pilotos no estén sujetos a cambiar todos los años repuestos, motores y hasta coches", acotó.

Salaz explicó también que si hay cambio de categoría, "mínimo, todos tendrían que cambiar de autos, porque modificar las máquinas que tenemos para 1.800, sería tener coches con desventajas y siempre andaríamos coleros, después de los nuevos que adquirirían otros".

El piloto paceño confesó que en La Paz no hay una explicación clara del porqué se pretende hacer el cambio.

"No sabemos cuál es la intención, porque si hay este cambio, el número de pilotos se va a reducir considerablemente, especialmente por el aspecto económico", finalizó.

Ranking mundial de tenis

CARLA ENTRE LAS DIEZ MEJORES SUDAMERICANAS

La boliviana Carla Jiménez figura entre las diez mejores jugadoras sudamericanas del ranking mundial juvenil de tenis, según informe oficial proporcionado por la COSAT.

Jiménez, de Cochabamba, tiene el puesto 56 y acumuló hasta el momento, en lo que va del año, 160 puntos.

El ranking es en dumadobles, basado en las 12 semanas del año, hasta el 4 de abril. A nivel mundial, Jiménez está ubicada en el lugar 56.

En esta categoría las diez mejores raquetas sudamericanas en el mundo son:

Carla Jiménez

TENISTA	PUESTO	PUNTOS
1 - Martina Mesa (Colombia)	19	350
2 - María Rojas (Perú)	21	310
3 - Deborah Gaviria (Colombia)	25	380
4 - Miriam D'Agostini (Brasil)	37	240
5 - Valentine Solari (Argentina)	39	235
6 - María Fernández (Uruguay)	55	165
7 - Carla Jiménez (Bolivia)	56	160
8 - Mónica Saffie (Chile)	60	155
9 - Mónica Toledo (Venezuela)	64	150
10 - Ana Ceretto (Argentina)	71	140

NUMERO UNO

En dobles-varones, en venezolano Kepler Orellana está ranqueado en el primer lugar a nivel sudamericano y mundial.

Tiene 590 puntos. En individuales, el argentino Mariano Puerta es primero en Sudamérica y tercero en el mundo.

En damas, la brasileña Miriam D'Agostini ocupa el primero lugar en la región y el puesto 13 en el mundo.

La Confederación Sudamericana de Tenis (COSAT) está elaborando el nuevo ranking, actualizado, hasta mediados de año, que seguramente lo hará conocer pronto.

La sede de la COSAT la tiene Bolivia porque su presidente, Vicente Calderón, es de La Paz.

Torneo de golf para profesionales

GIMENEZ SIGUE DE LIDER

Cumplidos los 36 hoyos del torneo de golf para profesionales, que cuenta con el auspicio de COBEE, Angel Giménez, de La Paz, bajando el par de la cancha con 3 golpes - 68 - en la vuelta de ayer, mantiene el primer puesto con 140 golpes.

Este marcador pudo haber mejorado de no fallar algunos putts relativamente cortos. Pero la falla fue casi general porque los greens estaban veloces de bajada y pesados de subida. En líneas generales, el juego de la víspera superó al del primer día. Los jugadores van adquiriendo familiaridad con las condiciones de las canchas de Mallasilla.

Esta competencia de profesionales tiene especial relieve por la presencia de tres los integrantes del equipo Bolivia que se coronó campeón del campeonato Sudamericano de golf por la Copa Los Andes el año 1987 en calidad de invicto. Ellos son Alejandro Olmos, Juan Carlos Patiño y Oscar Mariscal, -entonces aficionados- ahora en el campo profesional con la mira de representar a Bolivia en el torneo internacional a jugarse en Jamaica entre el 30 de agosto y 3 de septiembre. Los dos primeros clasificados llevarán dicha representación.

Las posiciones son estas:

Primero, Angel Giménez, 140 golpes, segundo, Alejandro Olmos, 144, tercero, Juan Carlos Patiño, 150, cuarto, Oscar Mariscal, 153, quinto, Antonio Condori, 159 (aspirante a profesional) de La Paz, sexto, Rider Banegas, Santa Cruz, 160, séptimo, José Luis Vargas, Santa Cruz 161, octavo, Macario Mérida, Cochabamba, 162, noveno, David Siles, Cochabamba, 167.

Hoy, a partir de las 9:30 se jugará la tercera vuelta de 18 hoyos con salidas ascendentes por el tee del hoyo Nº 1.

TORNEO AFICIONADOS

Hoy comienza el Segundo Torneo anual auspiciado por COBEE interno del club de Mallasilla en todas las categorías a partir de las 8:00 horas con salidas simultáneas de los hoyos Nº 1 y 10 de conformidad al orden de inscripción. La prueba se jugará en la modalidad de "eclectic" a 36 hoyos con cien por ciento de handicap.

Giménez, el líder del certamen

ARRANCA SEGUNDO NACIONAL DE MOTOS

Cochabamba, 28 (PRESENCIA), por Manuel Herrera.- En el Circuito Quintanilla, camino a Sacaba, se realizarán mañana sábado las pruebas preliminares del II Campeonato Nacional de Motociclismo correspondiente a la temporada de 1995.

Concurrirán pilotos de Santa Cruz, La Paz, Oruro, Chuquisaca, Montero y Cochabamba para las pruebas en las categorías Cross y Enduro.

La expectativa es enorme en la afición deportiva porque se trata de una prueba tradicional y muy disputada entre los mejores exponentes del deporte fuerte que sumará puntos para el ranking nacional en las diferentes categorías.

En la especialidad de Cross se correrá en las categorías 125 cc. y 185 cc. sólo para máquinas Yamaha.

En la especialidad Enduro se correrá en las categorías 200 cc., 250 cc. Internacional, 650 cc. Internacional y las Promocionales de 50 cc. para máquinas de 2 y 4 tiempos. Este sábado, luego de la revisión mecánica, se procederá en todas las especialidad de Cross y Enduro a las competencias de las primeras mangas, incluyendo a los novicios que concluirán su participación en esta fecha. Las finales en las categorías puntuables se disputarán el domingo en el mismo escenario.

Esta es una nueva forma de anunciar

SUPERECONOMICOS

Anunciar en PRESENCIA es anunciar en el país

TARIJA

Por extravío quedan anuladas las facturas No. 0000011 0000007 0000008 0000009 0000011 correspondiente No de RUC 7 419356 1861687TPO1E 29-31 JULIO).

ORURO

Por extravío queda anulado el carnet de contribuyente R.U. Nº 7400187 de la Sra. María Eugenia Tonico.

COCHABAMBA

Vendo de ocasión casa con amplio terreno 2.800 mts2 Av. Pulpulica final (Cochabamba) zona comercial apto para empresa, sin intermediarios teléfono 042-25648.(28-30 julio).

Vendo lote 2.002 m2 Sacaba sobre carretera Santa Cruz frente nuevo, 4 hectáreas misma zona teléfono 042-42452 Cochabamba.(28-1 Agosto).

VENDO DIRECTAMENTE DOS CASAS PARA ESTRENAR TEMPORAL ALTO $US 55.000 REFERENCIAS TELEFONO 042-46665 COCHABAMBA (26-30 julio).

VENDO CAMION VOLVO F 12 GLOBE TROTER TELEFONO 042-46310 (26-30 julio).

LA PAZ

PRIVILEGIO INDUSTRIAL.- Ofrezco venta explotación invento "MEJORAS EN MODULOS PREFABRICADOS Y SU USO EN LA INDUSTRIA DE LA CONSTRUCCION" No. B-4816 de Sismo International. Dirigirse casilla 853.(28-30 julio).

PRIVILEGIO INDUSTRIAL.- Ofrezco venta explotación invento "MOVEDOSAS N FENILSULFONIL N' PIRIMIDENIL y TRIACINILUREAS CON PROPIEDADES HERBICIDAS Y FITORREGULADORAS DEL CRECIMIENTO Y PROCEDIMIENTO PARA SU ELABORACION" No. B-4927 de Ciba Geigy. Dirigirse casilla 853.(28-30julio).

PRIVILEGIO INDUSTRIAL.- Ofrezco venta explotación invento "PIRONOQUINOLINONA" No. B-4926 de Fisons PLC. Dirigirse casilla 853.(28-30julio).

Se extravió una tarjeta de ahorro y crédito # 103120055356.(29-29 JULIO).

Por extravío queda anulado la chequera Nº 23991 del Banco Nacional.(28-30 julio).

CASA LAS PALMAS

Inmejorable ubicación c/La Rioja, 1/2 cuadra Col SCCS, 1/2 iglesia y plaza, 2 1/2 Country Club, Sup. 580 m2, 550 m2 Const., 4 Dorm. (2 suites), 2 sistemas de aire central, churrasquera completa, etc. telf. 53-3010, Arq. Andrés Saucedo.(29-29 julio).

EN COCHABAMBA

Vendo excelente negocio Super Mercado acreditado. Con hermosa casa, dos plantas, sótano. Dependencias lujosas. Barrio residencial. Llamar 70695, Cochabamba.

Por extravío

queda nulo el Carnet RUC Nº 7014929 a nombre de Ana Margoth Valenzuela Ventemillas.(29-29 JULIO)

CASA EN ANTICRETICO

(1850 dólares americanos)
Tienda y trastienda amplias, luz y baño independientes.
Dirección Bs. Aires y Alcoreza Nº 1478.
Buscar a la Sra. Benigna de Aguilar.(29-30 julio)

CITACION

Sra. DORA PASTEN DE GARCIA, debe apersonarse a las oficinas de COTEL Departamento Legal, en el plazo de 30 días calendario a partir del mencionado anuncio, para regularizar la transferencia en favor de Franz Zilvetti Cisneros referente línea teléfonica No. 324568.(28-28 julio).

CATERPILLAR

Excavadora 88 CAT-21 (0,9 m3)
Excavadora 96 CAT-2 (1,1 m3)
Excavadora 85 CAT-22 (1,10 m3)
Grúa D7G cabina Rops
Dozer de cargadora (480 HP) (4 m3)
Grúa Talleres 16 Tn.
Grupo electrógeno CAT 45 KVA.
Mantenimiento "Tres Cruces" Santa Cruz Telf. 44455

Vendo Vagoneta Toyota tipo "RUNNER"

Mod. 90-91 a inyección U6 full equipo en 22.000 $us. Ref. Reyes Ortiz # 31 Telf. 351189 Sr. Oliva. (27-29 julio)

POR EXTRAVÍO

Quedan nulos los certificados a plazo fijo Nos. 00-34-075589-4 y 00-34-075610-6 de Mutual La Primera a nombre de Efrain Blacoff y Jenny Blacoff respectivamente con C.I. 332588 L.P. y 377527 L.P. (27-29 julio)

EN COCHABAMBA

vendo hermoso lote Av. 16 de Julio esquina plaza Constitución. Ref. 042-48207.(28-1 agosto).

CASA URBARI ALTO

Excelente ubicación en Z/alta y exclusiva de Urbari, cerca al Raquet Club; casa c/2; 3 y 4 dorm. (1 en suite), equipadas, cochirrasqueras y aire central, etc. Diferentes diseños y detalles personalizados. Telf. 53-3010, Arq. Andrés Saucedo.(29-29julio)

ATENCIÓN BALANCES

Nuestra firma ofrece sus servicios en auditoría interna, contabilidad, diseño de sistemas contables computarizados, asesoramiento impositivo, aportes y cesantías, análisis financiero y balance para el I.R.P.E.
Garantizamos eficiencia, responsabilidad y confidencialidad.
Llámenos al Tel. 321490 o escríbanos a la casilla 9871 La Paz.
Estaremos a su disposición. (20-30 julio)

Extravío de facturas

Del Nº 101 al 150 y 151 al 200 de Clínica Dental de Celia Peña. Quedan anuladas.(27-29 julio)

REMISSES FLASH LOZADA

MODERNO - TRANSPORTE PARA EJECUTIVOS Y GENTE ESPECIAL
(Sólo 5 horas de viaje)
EXPRESOS A TODA HORA
ENCOMIENDAS - GIROS

Entre las ciudades de:
Cochabamba Av. Ayacucho No. 7270 Telf. 54341
La Paz: Terminal de Buses Cautro 20 Telf. 314430
Santa Cruz: Doñeres del Chaco 28 Telf. 363825

VENDO PARQUET

TAJIBO BUS $ 10 M2
MORADO BUS 11,15 M2
DIENTES EXTRADURO BUS 400 CAJA DE 100 U
REF.: TELF. 467404 - 404655
EN SANTA CRUZ. (26-29 julio)

Elija su Destino

2 pasajes a:
Lima, Miami, México, Los Angeles, Cancún
Caracas, Bogotá, Panamá, Guayaquil, Quito

¡ GRAN SORTEO !
10 de Agosto

Deposite este Cupón en oficinas de AEROPERU y PRESENCIA en todo el país.

NOMBRE:
C.I.: TELEFONO:
DOMICILIO:
CIUDAD:

aeroperu alas latinoamericanas
SKomios
PRESENCIA

"LA GAMBETA VALE"

Jorge Valdano demostró con Real Madrid campeón que está a la vanguardia del fútbol. Por magnetismo, personalidad y conocimientos asoma como un nuevo líder entre los técnicos. Gana y proyecta sus ideas hacia el año 2000, pero cree a muerte en las raíces. "Las verdades del potrero siguen siendo legítimas".

Estos conceptos aparecen en una nota que publica en una de sus recientes ediciones el periódico "Clarín" que aprovechó la presencia del técnico en Buenos Aires.

— ¿El aprendizaje termina alguna vez?

— Mientras existan jugadores originales habrá cosas que aprender. Sobre todo para aquellos que están adscriptos a un estilo que tiene su base, su punto de partida en el jugador y no en el sistema. El sistema sí que se agota.

— ¿Entre la idea y la realidad, entre jugar y dirigir, ¿cuál es la distancia que los separa?

— Cuando uno juega tiene los límites que impone la naturaleza; en cambio, cuando uno maneja ideas tiene la posibilidad de llegar más lejos, siempre y cuando no se pierda el interés por incorporar cosas nuevas. El entrenador tiene que verse superado por el equipo. Cuando empieza el partido debe tener la aspiración de que su equipo lo sorprenda, que es una de las ventajas que tiene esta escuela. Si se es cientificista, en el mejor de los casos ocurre lo que uno había imaginado. Pero cuando uno cree en la inventiva del jugador, el fútbol es una fiesta.

— ¿El lugar de privilegio que tenían los jugadores hace treinta años lo ocupan ahora los técnicos?

perdiendo pureza, creatividad. Los futbolistas fueron siendo cada vez más dóciles y ahora aceptan las imposiciones con obediencia. Les resulta cómodo decir "me lo dijo el entrenador". Por eso es que, en lugar de jugar, cumplen misiones. Y eso achica al jugador y al juego. El jugador distinto sufre permanentes represiones. El problema es que la creatividad es siempre sospechosa, es siempre subversiva. El jugador que promete esfuerzo, disciplina y despliegue, siempre cumple.

— ¿Y vos qué elegís? ¿El que promete esfuerzo y disciplina o el que aparece y desaparece y lo tenés que bancar?

— Esa es una manera de definir al talentoso como un desertor que todavía no apareció. Lo que creo es que ese tipo de jugadores efectivamente escapan al dibujo que uno hace del partido, prometen esporádicas deserciones, pero aparecen para encontrar caminos cuando sólo hay callejones sin salida. Y, además, la gente los sigue eligiendo.

— Sin embargo, en la Selección argentina el hincha reprueba a Gallardo.

— En el partido frente a los Estados Unidos, particularmente chivo, desafotunado, incluso en términos históricos, me dio la impresión de que ese chico estaba jugando bajo tortura. De todos modos, siguió sin traicionar su estilo. Me parece gratificante. Por otra parte, nadie a los 19 años puede estar consolidado. A esa edad no lo estuvo ni Maradona.

— Pero se ha instaurado una cultura que trata de imponer que el que gana es el que sirve y el que pierde es un idiota.

destruyendo, se está muriendo gente por desnutrición, el tema central es si las discotecas tienen que cerrar a las 2 o a las 6 de la mañana.

— ¿Desde dónde planteás la pelea?

— No me interesan las polémicas. La discusión está muy bastardeada en la Argentina. Lo que quiero es fortalecer nuestros argumentos. Hasta ahora hay un recipiente ideológico, conceptual, que salió de esta trinchera. Que permanentemente está creando imágenes, que está graficando nuestro mundo de aspiraciones, que le está dando un marco ideológico a todos los que pensamos de una manera. Del otro lado están los pragmáticos que discuten el juego, haciéndole hombre a hombre a los planteamientos que nosotros hacemos. Lo que no encuentro es una idea original de la otra parte. Hasta ahora solo sé que piensan distinto. En contraposición a lo que pensamos, no porque tengan ideas. Menotti es un personaje emblemático. Empezó a registrar y a conceptuar un sentimiento muy nuestro, una voz propia que el argentino tiene cuando juega al fútbol. Es polémico y ha generado una serie de antipatías personales. Mucha gente, en el afán de destruirlo, ataca sus ideas. En realidad, está atacando a Menotti, no a sus ideas.

— ¿En el fútbol hay verdades absolutas?

— Las verdades del potrero siguen siendo legítimas. Uno, tocando puede llegar hasta un punto, pero hay un momento en que se necesita un gambeteador. El fútbol todavía no inventó nada que suplante a la gambeta.

Mariano Hamilton - Julio Marín

sabe muy bien qué es lo bueno y qué es lo malo, lo falso y lo auténtico, lo bello y lo feo, ganar es una referencia casi obvia. Uno acepta esa imposición utilitarista o lucha contra ella. Allí empieza a estar implícita la elección de un modelo de vida. Existe un gusto por el gregarismo que me parece espantoso. Me da la impresión de que en esta lucha están en juego modelos de identidad que son muy graves. Por ejemplo, no sé cuál es la carga de profundidad de todos esos mensajes en la transmisión de los partidos en los que se propea permanentemente a Dunga y se martiriza constantemente a Valderrama.

— ¿A quién creés que apuntan con esos mensajes?

— Al caos. No hay objetivos. No hay fin. Están tan aferrados al presente que no hay proyectos. Es tan masacrante el daño que producen, fundamentalmente los medios de comunicación, con la intención de crear una cultura superficial, que uno se queda espantado. Dentro de esa falta de referencia, la gente tampoco es capaz de descubrir qué es lo esencial y qué es lo secundario. La Selección argentina estaba a punto de jugar un campeonato de relevancia frente a los Estados Unidos y el tema central era si es bueno o muy perverso tener homosexuales en el plantel. Cuando el país se está

Nacional salonista tiene un solo líder

GOLEO COCHABAMBA: 16-1

Cochabamba le ganó a Pando por 16 goles a 1 y se puso como único líder del Campeonato Nacional de Fútbol de Salón, que se disputa en La Paz.

El conjunto valluno consiguió el resultado más abultado del certamen y de paso se consolidó como puntero aprovechando que igualaron La Paz y Santa Cruz y perdieron terreno en su lucha por el título.

Cochabamba, con amplia superioridad durante todo el partido, sacó ventaja desde los primeros 5 segundos del encuentro, cuando Muñoz convirtió la primera conquista.

El propio Muñoz fue autor de 4 anotaciones, mientras que también marcaron Quina (5 veces), Pereira y Rodríguez (tres veces cada uno) y García en una oportunidad. El único tanto de los pandinos fue marcado por Alves.

Gol de La Paz. Fue uno de los tres tantos de los locales.

El plantel valluno, que ganó todos sus compromisos hasta el momento, se puso como puntero del certamen, sacando ventaja mínima a La Paz, que en su cotejo frente a Santa Cruz, no pudo ganar y quedó con el marcador de 3 goles por bando.

Los paceños iban ganando el partido por 3-2 hasta que en los últimos 20 segundos de la confrontación llegó el empate de Santa Cruz, que rescató de esta manera dos unidades importantes.

Para La Paz marcaron Juaniquina, Salguero y Monroy, en tanto que para Santa Cruz fueron autores de los goles Masay, Menacho y López.

En el primer partido de la jornada, el equipo de Oruro venció ampliamente a Tarija por 7 a 1, con goles de García, Gonzales (2), Aguilar, Morales, Mercado y Saavedra. El descuento estuvo a cargo de Acuña.

La penúltima fecha del certamen se disputará hoy a partir de las 15:30 horas, pero desde las nueve de la mañana jugarán Pando y Montero adelantando el partido de la última fecha del campeonato, previsto para mañana.

Al margen de ese cotejo, los encuentros de hoy son: Tarija-Pando, Montero-Oruro y Santa Cruz-Cochabamba, éste último con gran importancia por lo que puedan hacer ambos equipos que son, al igual que La Paz, candidatos a lograr el título. El cuadro paceño descansará hoy y aguardará el encuentro definitivo que sostendrá mañana ante la representación del valle.

Olímpicos del '96

COB RECIBIO INVITACION

La representante de UPS junto a directivos del COB en el momento en que se aprestaba a entregar la invitación.

El Comité Olímpico Boliviano recibió ayer oficialmente la invitación para participar en 1996 en los Juegos Olímpicos Atlanta'96, en acto que se cumplió en el salón de actos de dicha entidad.

La representante de United Parcel Service (UPS), Ximena Alvarez de Gutiérrez, hizo entrega de la invitación a Jorge España, titular del COB.

La UPS es uno de los diez auspiciadores de los próximos Juegos Olímpicos y es la encargada de hacer llegar las invitaciones a los 197 comités olímpicos del mundo. Esta compañía es una de las más grandes del mundo especializada en la entrega de paquetes, tiene su base precisamente en la ciudad sede la venidera olimpiada.

Además de Ximena Alvarez de Gutiérrez estuvo en el acto Gonzalo Ferrufino, otro ejecutivo de UPS en Bolivia. A su turno Jorge España agradeció la entrega y señaló que para el COB es muy significativo recibir la invitación que incluye diez plazas: para seis deportistas, dos entrenadores y dos dirigentes.

En el sencillo y breve acto también estuvieron presentes los directivos del COB, Luis Boyán, Julián Alvarado, René Sosa, Norma Herbas y Germán Terrazas.

Fútbol de los Juegos Militares

FUERZA AEREA, CAMPEON

La Fuerza Aérea se coronó campeón del campeonato de fútbol de los Octavos Juegos Deportivos Militares Interfuerzas luego de disputarse la séptima jornada de competencias.

La segunda colocación la comportatieron el Ejército Nacional y la Policía Boliviana, mientras que la Fuerza Naval ocupó la última colocación.

En la clasificación por categorías, la Policía Nacional se adjudicó los títulos en la "A" y la "B"; en la "C" campeón fue el Ejército Nacional, mientras que en la "D" el primer puesto fue para la Fuerza Aérea.

Los resultados del campeonato de fútbol registrados en la víspera fueron:

Categoría "A": Fuerza Aérea 0-Policía Nacional 3, Ejercito 5-Fuerza Naval 1.

Categoría "B": Fuerza Aérea 0-Policía Nacional 2, Ejercito 1-Fuerza Naval 2.

Categoría "C": Fuerza Aérea 2-Policía Nacional 3, Ejercito 3-Fuerza Naval 1.

Categoría "D": Fuerza Aérea 2-Policía Nacional 1, Ejercito 1-Fuerza Naval 3.

VOLEIBOL

La Policía Nacional se coronó campeón del certamen de voleibol en la categoría "A" luego de derrotar en el encuentro final a la Fuerza Aérea por 2 sets a 0.

El segundo lugar lo ocupó el Ejército Nacional, el tercero la Fuerza Aérea y la última colocación le correspondió a la Fuerza Naval.

En las categorías "B" y "C" el título fue para el Ejército Nacional, mientras que en la "D" el campeonato se lo adjudicó la Fuerza Aérea.

Otros resultados registrados en el último día de competencias fueron:

Categoría "A": Fuerza Aérea 0-Policía Nacional 2.

Categoría "B": Ejercito 2-Fuerza Naval 1, Fuerza Aérea 2-Policía Nacional 1.

Una incidencia del partido final.

Categoría "D": Fuerza Aérea 2-Policía Nacional 1.

BASQUETBOL

En el torneo de basquetbol el gran dominador fue el Ejército Nacional que fue campeón en las categorías "A", "C" y "D", mientras que el título en la "B" le correspondió a la Policía Nacional.

Los resultados registrados en la víspera fueron:

Categoría "A": Fuerza Naval 25-Policía Nacional 75, Ejercito 46-Fuerza Aérea 37.

Categoría "B": Ejercito 40-Fuerza Aérea 46.

Categoría "C": Ejercito 88-Fuerza Aérea 33.

Categoría "D": Fuerza Naval 49-Policía Nacional 19, Ejercito 41-Fuerza Aérea 47.

Los Juegos Militares serán clausurados

MARATON DE NADO EN OBRAJES

A las 15:00 horas de hoy se iniciará el Segundo Maratón de Nado en la piscina de Obrajes. La singular competencia contará con la participación de deportistas de esta ciudad y Cochabamba. Casi medio centenar de nadadores vino del club "Tiburones" del valle.

Organiza el club "Pingüinos" y también tomarán parte los clubes paceños: San Calixto, Universidad Católica, Naval, Piraña, Gimnasia y Esgrima y Neptuno. El maratón consiste en nado continuo durante 24 horas; vale decir que la prueba finalizará mañana a las 15:00 horas. Se estableció las siguientes categorías: Infantil "A" hasta los 11 años e infantil "B" hasta los 13; categoría Juvenil "A" hasta los 15 años y juvenil "B" hasta los 18; y categoría mayores. La participación en cada carril será de cinco nadadores en el agua -como máximo- durante el desarrollo del maratón.

El control estará a cargo de los jueces de la Asociación de Natación de La Paz. Uno de los principales propósitos que tiene esta manifestación deportiva es llamar la atención de las autoridades para que "de una vez por todas" se atiendan los requerimientos que tiene la piscina de Obrajes para su

POSTERGARON PRUEBA DE CASA ARGENTINA

El Mediomaratón "Casa Argentina", que se anunció para que se efectúe este domingo, ha quedado postergado hasta otra oportunidad, "debido a razones de fuerza mayor", según hicieron saber los auspiciadores de la prueba pedestre que es parte del calendario de actividades de la Asociación Atlética de La Paz.

Este año se había planeado efectuar dicha competencia en un circuito que en su integridad iba a estar ubicado en la Avenida Costanera; pero tanto la Subalcaldía de la Zona Sur, como el Distrito Policial Nº 4 hicieron conocer a los organizadores de la carrera que estaba prohibido utilizar las vías de circulación rápida para esa clase de actividades.

Por este motivo el mediomaratón quedó suspendido hasta una nueva fecha.

ESTUDIO CIENTIFICO

El Instituto Boliviano de Biología de la Altura efectuó ayer una prueba especial para medir la resistencia de niños comprendidos entre los 4 y 6 años de edad, la misma que se desarrolló en la pista del Estadio Hernando Siles en horas de la tarde. Las pruebas, que son parte de un estudio científico que tiene por finalidad hacer comparaciones de los niños sudamericanos con sus similares de Africa, cuenta con la participación de sesenta niños, los mismos que están recibiendo un suplemento especial de hierro.

Alumnos del cuarto curso del Instituto Superior de Educación Física cooperan en el control de las pruebas, consistentes en un recorrido sobre la pista atlética en el que cada niño lleva

Se reunirá esta tarde con dirigencia celeste

REINALDO MERLO VUELVE AL PAIS

Bolívar espera para hoy el retorno de su nuevo técnico, el argentino Reinaldo Carlos Merlo.

Merlo se ausentó a la Argentina, junto con su colaborador Rene Daulte, para arreglar algunos asuntos personales.

A partir de su regreso el estratega se abocará íntegramente a su función en Bolívar.

Esta tarde sostendrá una reunión con los dirigentes de la entidad, con quienes hará una evaluación del partido jugado en Chile frente a Colo Colo.

Al mismo tiempo, entregará un informe acerca de los nombres que tiene en su lista como probables refuerzos del primer plantel.

Sigue en pie la opción de traer al argentino Adrián Csornomaz, con quien prácticamente está todo arreglado. Se está aguardando únicamente que el "Mostaza" dé su visto bueno.

El técnico tiene otros nombres y si considera oportuno los sugerirá a los dirigentes.

En todo caso, el lunes se conocerá en definitiva el nombre del nuevo jugador de la "Academia". Será un atacante.

Mientras tanto, el equipo prosiguió sus prácticas ayer de manera intensa. Hubo dos sesiones.

Al mando del preparador físico Luis Orozco, el equipo fue dividido en dos, unos trabajaron por la mañana y los otros por la tarde.

Se está progresando en la parte física, que — dijo Orozco — es vital para llegar en buenas condiciones al próximo torneo de la Liga del Fútbol Profesional Boliviano.

Las labores proseguirán hoy a partir de las diez y media.

Por otra parte, continúan en tratamiento los jugadores lesionados. El médico Miguel Elías dio cuenta que están siguiendo el proceso, así que se da por descontado que su incorporación definitiva a las prácticas se producirá a partir del lunes.

Borja disputa el balón con Senzano en el marco de una de las prácticas ayer efectuadas por Bolívar

FRANCO NO QUIERE POLEMICA

Arturo Franco dijo que "Bolívar no tiene dueño" y que "las decisiones que se toman son en base a un consenso".

De esta manera el presidente del Comité de Fútbol salió al paso de las declaraciones del vicepresidente de la entidad, Javier Ortuño, quien manifestó que "no hubo valentía" en ese comité para echar antes al español Julián Rubio.

Franco lamentó la actitud de Ortuño y sostuvo que Bolívar "es un club que se maneja institucionalmente, lleva a cabo reuniones periódicas y cualquier persona que no esté de acuerdo con algo tiene que hacerlo saber en ese ámbito".

Más adelante, sostuvo que pese a sus recargadas labores empresariales, aceptó la invitación del presidente de la entidad, Luis Mercado, para trabajar "responsablemente y no para buscar polémica".

"No voy a responder públicamente ninguna de esas afirmaciones, venga de quien venga", puntualizó y "si tengo reparos los voy a hacer conocer donde corresponda".

Por eso — acotó — rechazo enfáticamente estos intentos de polemizar, no voy a entrar en ese camino porque respeto a mi institución.

Sólo les adelantaron el 50% de mayo

"AVIADORES" PREOCUPADOS POR DEUDAS NO CUBIERTAS

COCHABAMBA, 28 (PRESENCIA).- Por Manuel Herrera. Al mejor estilo de los grandes equipos de fútbol, el plantel de Wilstermann realizó una concentración en la Hacienda "Campo Verde" de Sipe Sipe, a 25 kilómetros de esta ciudad y utilizó en sus prácticas futbolísticas la cancha de césped de la Alcaldía de Capinota.

El aislamiento duró 10 días bajo la dirección técnica de Emilio Portillo quien manifestó que el objetivo es lograr el mejor estado físico y técnico en los jugadores, para encarar con resultados favorables el torneo de la Liga a iniciarse el próximo 13 de agosto.

"Esta concentración es importante para nosotros, porque estamos dedicados íntegramente a nuestro trabajo de futbolistas profesionales" dijo el entrenador Portillo.

Un trabajo sin límites y con un control constante y permanente en los jugadores dará un buen resultado, agregó, hecho que ha sido comprendido por los dirigentes quienes hicieron esfuerzos por sostener esta concentración, que económicamente resultó onerosa.

PARTIDOS

Es posible que Wilstermann realice dos partidos de suficiencia antes del campeonato jugando con equipos del interior del país.

Los rivales podrían ser Independiente Petrolero de Sucre y Bolívar de La Paz.

Las conversaciones se intensificarán en los próximos días con los dirigentes de dichas instituciones para llegar a acuerdos favorables.

EXIGENCIAS

Los jugadores hicieron conocer su preocupación por el incumplimiento en el pago de haberes desde hace dos meses, con sólo un anticipo del 50% del mes de mayo y se anuncian contrataciones de jugadores extranjeros que costarán mucho dinero al club.

Entienden los actuales futbolistas del plantel "aviador" que es importante sanear la economía de la entidad antes de pensar en gastos que postergan las obligaciones que tiene la institución con ellos, por tener que responder de la misma manera en la manutención familiar.

Informe desde Santiago

ETCHEVERRY NO ESTA EN FORMA

Santiago de Chile, 28 jul (EFE).- El fútbol chileno reanudará el próximo fin de semana su torneo de liga con el ánimo decaído después del fracaso sufrido en la Copa América'95, disputada en Uruguay, en la que la selección de Chile ocupó el penúltimo lugar entre doce participantes.

Los directivos locales temen que el primer efecto del fracaso en el campeonato continental de selecciones se observe en las gradas de los estadios, ya que la experiencia indica que el público suele darle la espalda al fútbol después de fracasos.

Los dirigentes, técnicos, jugadores y comentaristas, todavía están enfrascados en el debate sobre las causas del fracaso y la búsqueda de soluciones que devuelvan al fútbol chileno un nivel de competitividad internacional que le permita afrontar con más esperanzas las eliminatorias para el Mundial de Francia'98.

En ese contexto, el Universidad Católica, aún estremecido por el suicidio de su jugador Raimundo Tupper, la semana pasada en San José de Costa Rica, abrirá la duodécima jornada del torneo de primera división, mañana, frente al Deportes Temuco, en el estadio San Carlos de Apoquindo de Santiago.

El Colo Colo, líder en solitario con 23 puntos, recibirá el domingo al Deportes Antofagasta (13 puntos) como claro favorito, avalado por ser el equipo chileno que mantuvo la mayor actividad durante el receso de la Copa América y por la debilidad de un adversario que otorgó tiempos mejores.

Gustavo Benítez, el técnico paraguayo del Colo Colo, confirmó que el internacional boliviano Marco Antonio Etcheverry no será titular el domingo, debido a que se incorporó esta semana a los entrenamientos y todavía le falta para estar a punto.

El actual campeón chileno, Universidad de Chile, cuarto con 20 puntos, afrontará un difícil encuentro como visitante frente al Coquimbo Unido (15 puntos), ya que tiene a cuatro titulares menos por sanciones y a otros dos lesionados.

Arbitro peruano habla de "famosa mano" de Tulio

ALBERTO TEJADA DESLINDA RESPONSABILIDAD DE ALIAGA

MIAMI, jul 28 (Reuter).- "La verdad es que me quería morir" dijo el árbitro peruano Alberto Tejada con respecto a la famosa falta cometida por Tulio y que él no sancionó en un partido de fútbol por la Copa América entre Argentina y Brasil.

El brasileño Tulio bajó el balón con su brazo izquierdo al recibir un centro desde la derecha y en clara falta empató 2-2 el partido que finalmente despidió a Argentina en los cuartos de final del torneo continental en definición por penales.

Alberto Tejada

A casi dos semanas de aquel partido todavía los cañones apuntan al peruano Tejada, que luego del clásico sudamericano se retiró sin realizar declaraciones y al día siguiente volvió a su país con custodia policial.

Tejada, de 38 años, fue invitado el jueves por la noche a un programa de televisión por cable en Miami y luego de una prolongada entrevista, la primera que concedió a la prensa fuera de su país, hasta recibió los llamados de algunos televidentes molestos por su actuación.

"Vi la jugada por televisión cuando llegué al hotel, a los cinco minutos, y me sentí fatal. La verdad es que uno se siente muy mal porque uno actúa de buena fe", agregó Tejada al ser interrogado mientras se repetía una y otra vez la polémica acción de Tulio.

Tejada manifestó que estaba tapado para ver la falta de Tulio y que en el fútbol "hay puntos ciegos" para un árbitro, descartando una versión de un diario uruguayo que indicó que en el momento de la jugada estaba observando al juez de línea por una supuesta posición adelantada.

"Yo debí verla, esa es mi responsabilidad", explicó el juez peruano tratando de desalgar la actitud de su colaborador boliviano Humberto Aliaga Acuña, que tampoco levantó el banderín ante la falta que ocurrió a casi cinco minutos del final.

Tejada, elegantemente vestido y con suma tranquilidad, dijo que "en el fútbol la justicia no siempre se da, a pesar de que debería ser, pero no se da en la práctica. Hay partidos donde un equipo hace muchísimos méritos pero no los gana".

Luego de ser eliminada en los tiros penales Argentina decidió no protestar ante la Confederación Sudamericana de Fútbol (CSF) aunque el presidente de la Asociación del Fútbol Argentino (AFA), Julio Grondona, decidió retirar del torneo al árbitro argentino Javier Castrilli para evitar suspicacias.

Sin embargo, tanto el técnico Daniel Passarella como los jugadores, la prensa, y hasta el mismo presidente argentino, Carlos Menem, criticaron y hasta pusieron en duda la imparcialidad del arbitraje.

Ante las críticas "las comprendo y admito", aunque luego agregó que también fueron "pasionales y exageradas". "Me parecen injustificadas, porque éstas no fueron hechas antes del partido".

El árbitro negó que piense en el retiro al ser consultado en cuanto a un posible abandono del arbitraje, como habían sugerido algunos medios de prensa, debido a esta polémica.

"No, me sentí muy mal pero son los gajes del oficio", aseguró Tejada.

En declaraciones a "Granma"

HAVELANGE ADMITE QUE PELE SERIA SU SUCESOR EN LA FIFA

La Habana, 28 jul (EFE).- El brasileño Joao Havelange, presidente de la Federación Internacional de Asociaciones de Fútbol (FIFA) afirmó hoy que el torneo olímpico de este deporte, que se disputará en Atlanta'96 "tendrá un gran valor y será un gran éxito".

Havelange, en declaraciones exclusivas al diario oficial "Granma" desde Zurich, sin definir este torneo como un nuevo campeonato mundial en Estados Unidos, aseguró que para el mismo se espera la asistencia de más de un millón y medio de personas.

El torneo balompédico se disputará en las ciudades estadounidenses de Miami, Birminghanm, Washington D.C. y Athens y cada equipo participante podrá alinear con tres jugadores sin límite de edad, lo que permitirá posiblemente la presencia de varias estrellas mundiales, indica "Granma".

Hasta los Juegos Olímpicos de Barcelona'92 solo podían participar en el torneo de fútbol los menores de 23 años.

Por otra parte Havelange no negó ni afirmó, la posibilidad de que su compatriota, el ex futbolista Pelé en un futuro pudiera sucederle al frente de la FIFA.

"El señó Edson Arantes do Nascimento (Pelé), para ser candidato a la elección como presidente de la FIFA, tendrá que ser presentado por una Asociación Nacional afiliada a la FIFA", dijo la máxima autoridad futbolística del mundo.

Sobre la posible implantación de nuevas reglas para el campeonato mundial de Francia'98, Havelange afirmó: "después de que el reglamento de la Copa es aprobado por la comisión organizadora del torneo y ratificado por el ejecutivo de le FIFA, no podrá efectuarse ninguna modificación hasta el término de ese campeonato".

"Por lo tanto, oficialmente nada cambiará hasta 1998", apostilló el presidente de le FIFA.

Por último, el veterano dirigente futbolista mundial dijo que si se encuentro bien física e intelectualmente, "no rehuiría una nueva elección en 1998 al frente de la FIFA".

SELES JUEGA HOY

ATLANTIC CITY, ESTADOS UNIDOS, 28 (ANSA).- Nueve mil personas asistirán mañana al Centro de Convenciones de Atlantic City para ver el retorno de Mónica Seles al tenis, a más de dos años de la agresión que la, entonces, número uno del mundo sufrió en el torneo de Hamburgo, donde el fanático Guenther Parche, admirador de Steffi Graf, le clavó un cuchillo en la espalda.

El "retorno de las campeonas", como se denominó el partido que jugarán mañana Seles y Martina Navratilova, ofrecerá diferentes motivos de interés y curiosidad, por lo cual el resultado no contará tanto.

"Será importante para mí volver a la cancha y ver si estoy en condiciones de jugar buen tenis", declaró Seles, transformada física y tenísticamente desde aquella traumática experiencia.

FIFA PROHIBE RELOJ...

Quito, 28 jul (EFE).- La Federación Internacional de Asociaciones de Fútbol (FIFA) no permitirá la utilización de reloj electrónico en ninguno de los estadios ecuatorianos en los que se disputará el Mundial Juvenil Sub 17 de agosto próximo, según indicó hoy un portavoz oficial del citado organismo.

El presidente de la Federación Ecuatoriana de Fútbol (FEF), Galo Roggiero, declaró hoy que esta disposición pretende evitar que los aficionados se pongan "un tanto nerviosos" en las ocasiones en que durante los partidos "el tiempo reglamentario ha culminado en el reloj, pero el árbitro no da por terminado el encuentro".

La FEF informó, además, de que el discurso inaugural del Mundial lo realizará el presidente de la República, Sixto Durán-Ballén, el próximo tres de agosto en Quito.

Hizo el mejor tiempo de clasificación ayer

HILL SORPRENDE EN CIRCUITO ALEMAN

HOCKENHEIM (ALEMANIA), 28 JUL (EFE).- El británico Damon Hill (Williams FW17 Renault), en los últimos cinco minutos de la primera sesión de clasificación del Gran Premio de Alemania, silenció a los cerca de 30.000 aficionados situados en las tribunas del estadio del circuito de Hockenheim, cuando por dos veces consecutivas marcó el mejor tiempo y relegó a su directo rival, el alemán Michael Schumacher (Benetton B195 Renault), tercero, a más de medio segundo.

Esta primera sesión de entrenamientos del Gran Premio de Alemania se ha visto perturbada por el tiempo cambiante, que ha mantenido la pista prácticamente húmeda hasta la última media hora de pruebas y ha impedido a los pilotos trabajar en los reglajes de los coches para la carrera del domingo.

Schumacher esperó pacientemente en boxes a que el paso de los coches fuera secando la pista, y después de haber realizado un par de intentos, por si mañana empeoraban las condiciones meteorológicas, salió dispuesto a satisfacer las esperanzas de sus seguidores, que le animaban a cada paso con el ondear de banderas.

El finlandés Mika Hakkinen (McLaren MP4/10 Mercedes) había realizado un magnífico tiempo de 1:46.291, que iba a servir de referencia para el resto de sus adversarios. Schumacher, a falta de cinco minutos para el final de las pruebas, lograba el primer puesto en la formación provisional de salida al rebajar en siete décimas la marca del finlandés, pero su alegría iba a ser efímera.

Pocos segundos después de que lograra el mejor tiempo, el escocés David Coulthard (Williams FW17 Renault) se lo mejoraba en dos décimas, pero casi no le iba a dar tiempo a enterarse de que era el más rápido porque su compañero de equipo, Damon Hill, que le seguía a un centenar de metros, les iba a dejar por detrás ante la decepción del público alemán.

Mañana se disputará la segunda y definitiva sesión de clasificación, tras la cual quedará establecida la definitva formación de salida del Gran Premio de Alemania.

EL "NO" DE ECCLESTONE

HOCKENHEIM, ALEMANIA, 28 (ANSA)- Damon Hill y Michael Schumacher no desfilarán en el mismo automóvil en el curso de la presentación de los pilotos antes del Gran Premio de Alemania.

No obstante que el piloto alemán aceptó la propuesta de su rival británico como gesto de distensión después del incidente de Silverstone, el "no" a la iniciativa, según fuentes del equipo Williams, llegó de Bernie Ecclestone, vicepresidente de la Federación Internacional de Automovilismo (FIA), y presidente de la FOCA, la Asociación de Constructores de la Fórmula 1.

Preocupado por no crear un precedente, agregan las fuentes, Ecclestone habría definido la iniciativa como "contraria a los reglamentos, además de estúpida".

HOCKENHEIM: El alemán Michael Schumacher aparece en plena vuelta de clasificación. Hizo el tercer mejor tiempo en las primeras pruebas (REUTER).

Confirmó negociaciones

SCHUMACHER CORRERIA POR FERRARI EL '96

HOCKENHEIM, ALEMANIA, 28 (ANSA)- El piloto alemán Michael Schumacher, campeón mundial de Fórmula Uno al mando de una Benetton-Renault y líder del actual certamen, confirmó hoy que está negociando con la casa automovilística Ferrari, que quiere contratarlo para la próxima temporada.

En declaraciones formuladas a los periodistas alemanes que siguen las pruebas de clasificación para el Gran Premio de Alemania a disputarse el domingo en Hockenheim, Schumacher aclaró que si bien está en conversaciones con la Ferrari no ha firmado aún contrato alguno.

También puntualizó que no sólo trata con la casa de Maranello, sino también con otras escuderías de la Fórmula Uno.

"Tomaré una decisión en el momento oportuno y no tengo fecha alguna para hacerlo", acotó.

Por su parte, el piloto francés de la Ferrari, Jean Alesi, replicó con dureza al consejero de la escudería italiana, el ex campeón mundial Niki Lauda, quien lo acusó de no colaborar adecuadamente y de no hablar con el otro piloto ferrarista, el austríaco Gerhard Berger.

"Lo que dice Lauda no es cierto en absoluto, no es verdad que se haya interrumpido la colaboración con Berger después del GP de Montecarlo", manifestó Alesi.

Por su parte, la escuderia Ferrari aclaró hoy que "desde siempre Niki Lauda es un consejero externo y que, por lo tanto, sus afirmaciones valen sólo a título personal".

GORDON CASI SE MATA EN INDY-CARS

BROOKLYN (MICHIGAN, EEUU), 28 JUL (EFE).- El piloto norteamericano Robby Gordon permanece inconsciente a causa del espectacular accidente que sufrió hoy en los entrenamientos la carrera de Indy-cars "Michigan 500".

Gordon, de 26 años, tuvo de ser rescatado de su Reynard-Ford tras impactar a 367,457 Km/h. contra la barrera del circuito en uno de los giros. Los servicios de rescate tardaron más de 10 minutos en poder extraer al piloto estadounidense de entre los restos del coche.

El director de los servicios sanitarios de las pruebas Indy-car, el doctor Steve Olvey, manifestó que el piloto recuperó temporalmente el conocimiento mientras era trasladado en la ambulancia hacia el centro médico del circuito.

Aparentemente, Gordon perdió el control de su bólido en la cuarta vuelta al circuito de Brooklyn, una pista oval de 3,2 km de longitud.

CUBA Y ARGENTINA RENOVARON CONVENIO

LA HABANA, 28 JUL (EFE).- Las máximas autoridades deportivas de Cuba y Argentina suscribieron hoy en La Habana un convenio deportivo para los próximos cinco años y que contempla importantes aspectos de la colaboración bilateral y que da continuación a un acuerdo anterior que data de 1993.

El documento fue firmado hoy en la Ciudad Deportiva de esta capital por Reynaldo González, presidente del Instituto Nacional de Deportes (INDER), de Cuba, y por Livio Luis Fornieris, Secretario de Deportes de Argentina.

Dicho convenio establece la contratación de técnicos cubanos, el intercambio de expertos y especialistas para impartir cursos, seminarios y simposios, así como de profesores de Educación Física.

También contempla la participación en competiciones organizadas en ambos países, la formadocumentación e información relacionada con la edificación de instalaciones deportivas, control de dopaje, entre otros aspectos.

Fornieris destacó el gran trabajo que han realizado los técnicos cubanos en su país, que le permitió, entre otras cosas, ganar 159 medallas en los Juegos Panamericanos de Mar del Plata, con las que finalizaron en la cuarta posición.

El dirigente deportivo del país austral indicó que la continuación de la colaboración con esta isla caribeña por otros cinco años ofrecerá buenos resultados en los Juegos Olímpicos de Atlanta'96, donde esperan conseguir buenas actuaciones en las disciplinas de vela, canotaje, hockey sobre hierba (femenino), voleibol (masculino), tenis y fútbol.

Reynaldo González, por su parte, dijo que Argentina colaborará con Cuba en el fútbol y el hockey sobre hierba, dos especialidades de poco arraigo en la isla y de buenos resultados en la

La Federación Boliviana de Fútbol

GESTIONARA ENTREVISTA ENTRE GONI Y HAVELANGE

La Federación Boliviana de Fútbol gestionará una audiencia del Presidente de la República, Gonzalo Sánchez de Lozada, al titular de la Federación Internacional del Fútbol Asociado, Joao Havelange, que arribará al país a fines de septiembre o principios de octubre.

El anunció lo efectuó José Saavedra Banzer, mandamás del ente matriz del balompié, a tiempo de indicar que la fecha exacta del arribo está sujeta a confirmación, en razón a la recargada agenda del directivo brasileño.

"Chacho" consideró de suma importancia la visita de Havelange y admitió que puede contribuir a despejar definitivamente las versiones que de tanto en tanto surgen con carácter extraoficial acerca de un presunto veto a ciudades con determinada altura sobre el nivel del mar.

"Coordinaremos todos los detalles y, si hace falta, dispondremos de un avión particular para sus traslados internos", señaló.

ELIMINATORIAS.-

Por otro lado, "Chacho" reiteró que existe coincidencia entre todos los países sudamericanos para desarrollar las eliminatorias del Mundial de Francia bajo el sistema de todos contra todos.

"Estamos - dijo - en contacto permanente y hay consenso para llevar a cabo esa modalidad en función a intereses deportivos y económicos".

En cuanto hace al balompié nacional, precisó que los ingresos derivados de la venta de derechos de televisión representan un sostén fundamental para el desenvolvimiento de las actividades de la entidad.

"Si recibimos esos dineros no tendremos ningún problema", apuntó.

La situación deberá resolverse en noviembre y Saavedra Banzer explicó que "de todas maneras Bolivia mantendrá su criterio porque pensamos que es el más adecuado".

En la Federación, al mismo tiempo, continúa la tarea relacionada con el informe auditado hasta junio que será presentado al Comité Superior. Dicha relación incluye el manejo financiero del Sudamericano Sub-20 y los gastos que demandó la reciente participación nacional en la Copa América de Uruguay.

Joao Havelange, presidente de la FIFA.

Ante postulación política

AÑEZ DESMIENTE UNA PRESUNTA RENUNCIA

Guido Añez, presidente de la Ligá Profesional del Fútbol Boliviano y vicepresidente de la Federación, a tiempo de admitir que está dentro la posibilidad el que sea postulado a la Alcaldía de Santa Cruz (del que es actual concejal), sostuvo que no sería un impedimento seguir al frente del fútbol.

"La verdad que no se me ocurrió para nada alejarme del servicio al fútbol, y mientras los clubes no me lo pidan que renuncie, seguiré dándole mi tiempo y mi mejor esfuerzo", enmarcó el dinámico dirigente.

Las declaraciones guardan relación con algunas versiones propaladas en el ambiente político, y en el que se adelanta que Añez es uno de los candidatos potenciales para la Alcaldía Cruceña.

"Si bien es cierto que el tema está dentro lo posible, debo decir que no hay nada definido aún acerca de mi eventual postulación a la Alcaldía de Santa Cruz, pero así como van las cosas por ahora, no creo que sea un impedimento el seguir al frente de la dirección de la Liga y el fútbol en su conjunto", reiteró luego.

Guido Añez, para mayor abundamiento, refirió que ha recibido invitaciones para encaminarse a la primera responsabilidad comunal de la capital oriental y será en septiembre cuando asuma una postura a este respecto.

"En el fútbol hay mucho que hacer, al principio pensé que me iba a insumir dos a tres horas, pero he visto que no es suficiente y no hay más que entregarse a las urgencias que nos plantéa esta práctica que nos gusta", subrayó.

BUENAS PERSPECTIVAS

Guido Añez, vicepresidente de la Comisión Nacional de la Copa América 97, manifestó que se comenzó con buen pie y con buenas perspectivas el operativo destinado a la organización de este certamen regional.

"Nuestro propósito es organizar un torneo excepcional", subrayó finalmente.

En reunión de la próxima semana

EVALUARAN CUADERNO DE CARGOS PARA LA COPA 97

Romer Osuna, titular del COL Copa América '97.

"Torneo puede ser el mejor pretexto para nuevo estadio" (Osuna)

Santa Cruz, 28 (Presencia), por Gonzalo Valenzuela.- Según Romer Osuna, que preside el Comité Organizador Local de la Copa América 1997, dijo que la posesión de quienes tendrán a su cargo la organización de ese campeonato sudamericano, es el primer e importante paso para materializar la realización del mismo y explicó que el preside el COL., que es el mecanismo organizativo que tendrá nexo con la Confederación Sudamericana de Fútbol.

Agregó que Juan Carlos Durán es la autoridad máxima que coordinará con los otros comités todo lo relativo a la organización, infraestructura y de la Comisión Nacional de Selecciones, que tendrá a su cargo el trabajo específico que desarrollará la Selección Nacional.

Aclaró que Juan Carlos Durán es el presidente nato del Comité Organizador de la Copa América.

ESTADIOS

Romer Osuna también se refirió a los estadios, reiterando que se tienen que hacer trabajos en todos los estadios de las ciudades que serán propuestas como sedes de la Copa América, incluido el de La Paz, al que considera habrá que hacerle un maquillaje.

Con referencia a la inquietud de la dirigencia cruceña de construir un estadio nuevo, el dirigente dijo que todo dependerá de los recursos y que en eso mucho tendrá que ver Juan Carlos Durán y que si se da esa posibilidad, la Copa América puede ser el mejor pretexto para construirlo, caso contrario, se tendrá que mejorar el Tahuichi.

Más adelante reiteró que en la siguiente semana se realizará una reunión en la cual se evaluará lo que puede hacer Bolivia en comparación del cuaderno de cargos que entregó la CSF., para luego elaborar el dossier que será presentado ante el Comité Ejecutivo del máximo organismo del fútbol sudamericano.

Se resintió de lesión

VILLARROEL DESCARTADO PARA COTEJO DE VUELTA

Johnny Villarroel no podrá jugar el partido de mañana domingo en Santa Cruz, debido a una lesión de la que no se recuperó, constituyéndose de ese modo en la segunda baja del plantel atigrado para el cotejo de vuelta de la instancia semifinal del primer certamen liguero de la presente temporada.

La primera fue la del defensor Tito Montaño, quien por acumulación de cinco amonestaciones quedó automáticamente suspendido por un cotejo.

VARIANTES

Cuatro variantes se observaron ayer en el entrenamiento de fútbol de la escuadra atigrada para el cotejo de mañana ante Guabirá.

En el puesto de Montaño actuó Luis Sánchez, en el de Villarroel, Pastor Aramayo; posteriormente el paraguayo Avelino Vega sustituyó a Aramayo, y en el lugar de Henry Vaca fue Percy Colque.

Los aurinegros efectuaron una extensa sesión que comenzó a las 10:00 y concluyó cerca a las 13:00 horas.

OPTIMISMO

Ovidio Messa, entrenador de la escuadra atigrada, se mostró optimista respecto a lo que puede ser la actuación de su equipo mañana en el Estadio Ramón Aguilera, señalando que "lo veo bien al equipo, con deseos y ganas de hacer bien las cosas y superar esta barrera".

Messa reconoció que jugar de visitante puede ser más riesgoso, pero al mismo tiempo dijo que "las posibilidades de clasificar existen y lucharemos por conseguir nuestro objetivo".

"Aramayo ya está bien y lo podremos tener en el cotejo" concluyó.

LESIONADOS

El técnico se mostró preocupado por la lesión de Villarroel, consistente en una distensión en la pierna derecha, señalando que "no se si podremos contar con Johnny, eso nos preocupa; pero yo creo que pondremos lo mejor conque contamos. Ferrufino también está golpeado, pero todavía hay tiempo para recuperarlo".

PRACTICA

Los atigrados se entrenaron ayer en sus predios de Achumani, efectuado una sesión de fútbol.

Este sábado se pondrá punto final a los aprestos con una sesión liviana y repaso de jugadas con balón detenido.

El médico de The Strongest, Raúl Alberto Morales, atiende a Johnny Villarroel en el momento mismo que el jugador se resintió de su lesión. Johnny quedó descartado para el cotejo de mañana.

Equipo viaja mañana

ARAMAYO LISTO PARA REAPARECER

"Pastor Aramayo estará en condiciones de jugar el domingo", declaró Raúl Alberto Morales, médico de campo del primer plantel de The Strongest, al referirse a la evolución de la lesión del mencionado jugador.

"Hemos hecho una prueba de fútbol en esta práctica y la recuperación que muestra es muy importante", agregó.

Con relación a Johnny Villarroel el médico dijo que "en un mal movimiento ha tenido problema en el aductor y vamos a tener que evaluarlo mañana sábado y tendremos además que hacer algunas radiografías para hacer una evaluación final y ver si viaja o no en la delegación que irá el domingo a Santa Cruz".

Con relación a la contractura muscular que afectaba a Marcos Ferrufino, dijo que "él está muy recuperado y no vamos a tener ningún problema por lo que se puede dar por seguro que podrá jugar ante Guabirá", concluyó Morales.

ARAMAYO

Pastor Aramayo sobre su situación dijo que "existen posibilidades de que vuelva y estoy haciendo todo de mi parte para que así sea, lo mismo que el cuerpo médico, que me está ayudando para conseguir ese objetivo".

"Lo único que nos queda es esperar, tenemos todavía un día y veremos como estoy para entonces", indicó el jugador.

VIAJE

El viaje de la delegación de The strongest se producirá a las 9:00 horas de mañana, siendo presidida por el segundo vicepresidente, Ramiro Bustillos.

Para el encuentro de mañana

MONASTERIO Y MARTINEZ LAS VARIANTES EN SAN JOSE

ORURO, 28 (PRESENCIA) por Walter Barriga.- Jorge Monasterio y el argentino César Martínez son las variantes que introducirá el técnico "Cata" Roque en el equipo de San José, para el cotejo del domingo cuando reciba a Oriente en partido de revancha por los cuartos de final del campeonato de fútbol liguero.

El trabajo que hoy se cumplió en doble turno, en la mañana con trabajo técnico táctico y por la tarde con fútbol informal, sirvió para definir la estrategia que aplicará.

Arturo García está lesionado, según el informe médico, adolece de inflamación en el codo izquierdo, "horito" García con el brazo inmovilizado estuvo trabajando individualmente, para estar en forma en caso de superar su lesión. Miguel Terán no podrá actuar al haber acumulado cinco tarjetas amarillas. El resto de la plantilla trabajó con responsabilidad y disciplina.

EQUIPO

Aunque no está definido el equipo que presentará Roque, podría ser el siguiente: Luis Ibarra en el pórtico, Jorge Monasterio, Freddy Cossio, Hugo Rodríguez y Marco Uriona en la defensa; Douglas Cueca, Eduardo Villegas, César Martínez y Celio Alves en el mediocampo, Roly Pantagua y José Ernesto Campos en el ataque.

DEMANDA

Hoy se puso a la venta 30.000 entradas para el domingo, se notó demanda del público orureño que acudió a los lugares acostumbrados para adquirir sus boletos, asimismo varias entidades laborales solicitaron la entrega de localidades para el cotejo, se anticipa un lleno completo del estadio Bermúdez.

ULTIMA PRACTICA

Mañana (hoy) finalizará el trabajo de preparación, en horas matinales. El técnico programó un repaso general de los conceptos técnicos-tácticos y estratégicos que aplicará en la confrontación dominical.

El equipo continuó concentrado y el domingo los jugadores asistirán a la misa del Socavón, luego almorzarán, para descansar hasta las 15:00 horas, para luego trasladarse al estadio y enfrentar a Oriente donde esperan ganar.

El jugador angoleño Hugo César López Da Silva Soares, está trabajando fuerte en su preparación física, su labor cumple con zapatillas de goma, debido a que en Oruro, La Paz y Santa Cruz, no pudieron conseguir botines de fútbol número 46, que supera al más patón Ibarra que calza 44, motivo por el cual los dirigentes están encomendando la compra de calzados en otros distritos, en caso de no conseguir encargarán el envío a la Argentina.

En categoría sub-13

TAHUICHI PASO A SEMIFINAL DE TORNEO EN CHILE

El representativo de "Tahuichi" Aguilera, categoría Sub-13, que interviene en la Copa La Serena de Chile, accedió a la instancia semifinal luego de sendas victorias ante Penecas de Iquique y Colo Colo.

De acuerdo al parte recabado sobre el particular, el elenco boliviano deberá enfrentar en la nueva instancia del torneo internacional que congrega a varios elencos de diferentes equipos a los elencos de Academia "Kiko Rojo" y al segundo de la otra semifinal.

Los encuentros del torneo infantil congregan a buen marco humano que fecha tras fechas se da cita en el estadio "La Portada".

GOLEADAS

El equipo boliviano en sus más recientes actuaciones salió victorioso por cuatro goles contra uno frente a Penecas de Iquique, cuyo desarrollo fue de buen nivel técnico, habiendo sobresalido la actuación de los "tahuichis" Etcheverry y Suárez.

A su turno, Colo Colo, considerado como el más calificado del campeonato, sucumbió ante la técnica y pujanza de los "verdes" que capitalizaron un triunfo concluyente por seis a cero.

El equipo chileno hizo fuerza durante los primeros 35 minutos, para después en el complemento sucumbir ante la iniciativa de los bolivianos.

Al influjo de Etcheverry y Suárez, pilares del elenco oriental, nuevamente construyó una victoria que lo sitúa como favorito del certamen.

Elías Exeni (derecha), recibe de manos de Guido Meruvia, Secretario del Deporte, las medallas destinadas a los jugadores del equipo sub-13 de la Academia del Gran Chaco. Dicho equipo - que llegará hoy - conquistó la pasada semana un título infantil en competencia jugada en Colombia.

Se concentró plantel "azucarero"

MARTIN CRUZ DIAZ ES DUDA EN GUABIRA

SANTA CRUZ, 28 (PRESENCIA) Por Gonzalo Valenzuela.- Con la premisa de ganar a The Strongest el domingo en el estadio Tahuichi, los integrantes del plantel de Guabirá se concentraron en el hotel Santa Rosita y permanecerán allí hasta el momento de trasladarse al estadio departamental de esta ciudad.

Hoy, los dirigidos por Juan Carlos Carotti practicaron en la cancha del ingenio Guabirá y la noticia más alentadora es que ha mejorado la lesión de Martín Cruz Díaz, que de todas maneras sigue siendo la única duda, ya que el resto de los jugadores están bien físicamente, lo que implica que el adiestrador argentino contará con todos los elementos del plantel.

De no jugar Cruz Díaz, sería reemplazado por el paraguayo Gustavo Paredes.

Mientras tanto en Montero se vive un ambiente expectante y esta vez los dirigentes esperan que se produzca una masiva afluencia de hinchas automotores hacia Santa Cruz, para alentar a su equipo en un partido definitivo para llegar a la final.

ENTRADAS

Los dirigentes de Guabirá anunciaron que el precio de las entradas no ha tenido ninguna modificación y en ese sentido la entrada a butaca costará 25 bolivianos, la de preferencia 15, la de general 10 y los menores de edad pagarán 5 bolivianos en la tribuna de preferencia.

Las entradas comenzarán a venderse desde mañana, tanto en el estadio Tahuichi, boleterías de preferencia, en la oficina de la Liga y en la secretaría de Guabirá en Montero.

ORIENTE QUIERE REVERTIR RESULTADO DEL MIERCOLES

Marciano Saldías

SANTA CRUZ, 28 (PRESENCIA), por Gonzalo Valenzuela.- Para la gente de Oriente Petrolero lo sucedido el miércoles pasado ha sido un traspié que puede ser revertido, porque existe el convencimiento que las lesiones de jugadores fundamentales incidieron para el bajón que experimentó el equipo en el segundo tiempo del partido contra San José.

El defensor Marciano Saldías cree que su equipo está en condiciones de revertir el actual favoritismo del cuadro orureño y enfatizó que hay mucho optimismo para modificar la historia de los partidos de Oriente en Oruro y así clasificar a la final del campeonato.

El elenco verdolaga practicó esta tarde y mañana, en horario matinal, concluirá su preparación para viajar el domingo a las siete horas rumbo a Oruro.

El plantel está concentrado en la sede del barrio San Antonio y el médico ha estado trabajando afanosamente para poner en condiciones a Medrano, Carlos e incluso Celiz, para el compromiso del domingo.

Por su parte, José Requena, que hoy en la mañana entregó personalmente a cada jugador uniformes nuevos, reiteró que el 10 de agosto dejará la presidencia de su club, haciendo hincapié que no tiene la condición económica para continuar en el cargo, ni tampoco puede seguir dedicándole ocho horas diarias.

Reiteró que no se alejará de su club y que estará para servirlo en cualquier situación y cree que seguirá como delegado ante la Liga.

Por torneo de la "A"

CHACO SE ENFRENTA A MARISCAL BRAUN

El líder Chaco Petrolero se enfrentará esta tarde a Mariscal Braun en el compromiso más importante de la segunda fecha de la rueda de las revanchas del torneo de Primera "A". El encuentro se disputará a partir de las 15:30 horas en el estadio "Hernando Siles" de Miraflores.

En el encuentro preliminar, desde las 13:30, por el torneo "Amistad", Atlético González rivalizará con Bolívar.

La jornada se completará con el cotejo que jugarán Always Ready y The Strongest a las 15:30 en el estadio "Mauricio González" de Calacoto.

El certamen proseguirá mañana con otros tres cotejos.

En el estadio "Provincial" de Viacha, a partir de las 11:00 horas, el local Unión Maestranza recibirá a Mariscal Santa Cruz.

Por la tarde, en el estadio "Hernando Siles", desde las 13:30 se enfrentarán Don Bosco y Atlético Alianza y en el cotejo de fondo, a las 15:30, Municipal será rival de Ferroviario.

PRIMERA "B"

Por el torneo de Primera "B", en partido jugado en el Complejo del Club 31 de Octubre, el cuadro local y Villa Dolores igualaron sin apertura del marcador.

Carlos Abello de 31 de Octubre fue expulsado.

Dirigió el encuentro Rafael Ortubé, colaborado desde las líneas por Jorge Salgado y Neil Apaza.

El campeonato continuará esta tarde con el encuentro entre Litoral y ADESU, que se jugará a las 15:30 en el Complejo "Litoral" de Seguencoma.

PROSIGUE HOY TORNEO DE LIGA SOPOCACHI

Continuando con su certamen futbolero, la Liga Deportiva Sopocachi ha programado para este fin de semana ocho encuentros, en diferentes categorías. Estos cotejos corresponden a la décima cuarta fecha de su campeonato "Bodas de Oro".

Como ya se ha hecho habitual todos los fines de semana, el escenario donde se desarrollarán estos partidos es el campo deportivo del Club Figaro.

Este es el rol decotejos que se disputará este domingo en horario matinal.

7:50 horas: CAPS La Paz-Bandeirantes (segunda de ascenso serie A); 9:00: Atlético Loa-Azurduy; 10:20: Talleres-Scorpiones; 11:40: Superel-Independiente (primera de honor).

Horas 13:00 Armaza-CDK; 14:20: Racing-20 de Octubre (primera de honor); 15:40: Mirandinhas-Scorpiones (seniors) y 16:40: Scorpiones Forestal- Coproco Inquisivi (segunda de ascenso).

Mientras que de los cuatro partidos restantes a disputarse en horas de la tarde, estará como delegado de mesa el club Los Angeles (seniors) y de fiscal de turno, en esta ocasión fue designado a Roberto Peralta.