PRESENCIA

DEPOSITO LEGAL: L.P. 023 - 1969
AÑO XXI - No. 5.079 - LA PAZ, BOLIVIA, SABADO 15 DE JULIO DE 1972 - 16 PAGINAS - $b. 0,50

Homenaje del Gobierno a La Paz

Se convocará a licitación para construir autopista a El Alto

-El gobierno ha resuelto concretar la construcción de la autopista que unirá la ciudad de La Paz con El Alto y a tal fin ha encomendado a los Ministerios de Transportes y de Urbanismo y Vivienda la convocatoria a licitación pública para la ejecución de las obras contempladas en ese proyecto.

El Gabinete, en su reunión de ayer, aprobó el Decreto Supremo No 10356 que encomienda a los mencionados Ministerios la convocatoria a licitación pública. Según explicó el Ministro Secretario, Dr. Alfredo Arce Carpio, todo peligro de que la realización de la obra pudiera provocar un problema social por la afectación de viviendas ha quedado eliminado.

En efecto, los dueños de viviendas que edificaron construcciones sin autorización legal, o sea clandestinamente, que se encuentran ahora afectadas por el trazo de la autopista, recibirán en compensación otras viviendas en áreas determinadas que han sido ya fijadas. En igual forma, los propietarios que poseen viviendas edificadas en forma legal, recibirán indemnización, o, alternativamente, otras viviendas en compensación.

El BID ha anticipado la concesión de un crédito para la formación de nuevas urbanizaciones, dotadas de todos los servicios y áreas comunitarias, donde se asentarán los habitantes de las zonas afectadas por el proyecto de la autopista. Este proyecto, además, forma parte de otros proyectos similares para la formación de modernas urbanizaciones en la ciudad de La Paz.

DECRETO SUPREMO

El siguiente es el Decreto Supremo aprobado ayer por el Gabinete, sobre el proyecto de la autopista a El Alto:

CORONEL HUGO BANZER SUARES
Presidente de la República

CONSIDERANDO:

Que el mejor homenaje que el Gobierno Nacionalista puede rendir a la ciudad de La Paz en su gloriosa efemérides, es dictando las disposiciones legales que concreten el unánime anhelo de que, por fin, se inicien los trabajos de la autopista que una la sede del Gobierno con las demás ciudades de la República así como con el exterior:

Que de conformidad con lo prescrito por el artículo 22, concordante con el 201, atribución 1a., de la Constitución el Esta-

(Pasa a la página 11)

SALUDO DESPUES DEL TRIUNFO.-¡Miami Beach, 14 (AP). El Senador George S. McGovern a la izquierda, y el Senador Thomas F. Eagleton responden al saludo de sus correligionarios en la clausura de la convención del Partido Demócrata, realizada en esta ciudad. McGovern y Eagleton son los candidatos demócratas para las elecciones de noviembre próximo.
(RADIOFOTO ESPECIAL PARA PRESENCIA).

Por Decreto Supremo se creó Subsecretaría de Juventudes

-Mediante Decreto Supremo el gobierno ha creado la Subsecretaría de Juventudes como dependencia de la Presidencia de la República, debiendo la Secretaría General del Palacio reglamentar el funcionamiento de la nueva oficina. El mencionado Decreto Supremo fue aprobado ayer en la reunión ordinaria de Gabinete.

El Ministro Secretario General de la Presidencia, Dr. Alfredo Arce Carpio, dijo a PRESENCIA, que es firme deseo del Presidente Hugo Banzer Suárez que la participación de la juventud en el proceso de desarrollo nacional sea activa y que la Subsecretaría de Juventudes tiene precisamente como fin canalizar las iniciativas y aspiraciones de la juventud boliviana.

El Ministro Alfredo Arce señaló que la creación de la Subsecretaría de Juventudes "ha sido concebida por el Presidente de la República por el extraordinario afecto y fe que tiene hacia la juventud boliviana".

El Subsecretario de Juventudes será oportunamente nombrado por el Presidente de la Nación, una vez que esté concluida la reglamentación que normará el funcionamiento de esa oficina.

OTROS DECRETOS

El Gabinete, en su reunión de ayer, aprobó también los siguientes Decretos Supremos:

A partir del presente mes de julio, las cotizaciones laborales y patronales al régimen de Seguridad Social, así como las Cajas y fondos complementarios y la cuota mortuoria, serán cubiertas sobre un salario máximo mensual de seis mil pesos bolivianos o su equivalente en moneda extranjera.

Otro Decreto determina que la administración de los recursos universitarios pasarán a depender de la Universidad Boliviana.

KENNEDY APOYA A MCGOVERN.-¡Miami Beach, 14 (AP).-¡El Senador Edward Kennedy saluda al candidato demócrata George S. McGovern durante una recepción a los delegados de la convención de ese partido, hoy viernes, en Miami, a la izquierda aparece su esposa Joan. (RADIOFOTO ESPECIAL PARA PRESENCIA)

Primer problema

McGovern necesita 35 millones de dólares para hacer campaña

MIAMI FLORIDA, EE.UU. 14-(AP).- George McGovern, candidato presidencial del Partido Demócrata, necesitará por lo menos 35 millones de dólares para enfrentar la poderosa maquinaria electoral del presidente Richard Nixon, se informó aquí.

Hasta el momento, McGovern financió su campaña principalmente gracias a las donaciones modestas pero numerosas de sus jóvenes y entusiastas partidarios.

"Hasta hace una semana él desconocía completamente los gastos que representa una campaña electoral", declaró hoy aquí el señor Rubin, abogado neoyorquino, encargado de obtener el dinero necesario para enfrentar a Richard Nixon.

Los consejeros financieros de McGovern obtuvieron que éste aprobara con ciertas reticencias el plan de finanzas que incluye donaciones de grandes empresas.

Los promotores de la campaña para la investidura demócrata de McGovern reunieron en base a suscripciones alrededor de cuatro millones de dólares. Por otro lado esperan reunir cinco millones organizando conciertos, banquetes, ventas de insignias y otros objetos además de un millón de dólares que esperan obtener de ciertas industras.

Los grandes capitalistas que tradicionalmente financiaban las candidaturas demócratas "cerraron sus bolsas" a George McGovern, considerado peligroso para los privilegios fiscales de las poderosas industrias norteamericanas.

Pese a todo ello, simpatizantes de McGovern afirmaban: "La fe que nos condujo hasta aquí nos llevará hasta la batalla final".

EN WASHINGTON

-George McGovern, candidato del Partido Demócrata para la Casa Blanca, llegó esta noche al mismo aeropuerto usado corrientemente por el Presidente Richard Nixon y dijo que no tiene ilusiones en torno a la ardua campaña que le espera.

El cuatrimotor DC-8 que trajo a McGovern y su comitiva de la sede de la convención nacional demócrata en Miami Beah a la Base Andrews de la fuerza aérea aquí se estacionó en el mismo lugar desde donde comienzan y donde concluyen los vuelos de Nixon.

El Senador de Dakota del Sur fue saludado por el comandante de la base, coronel David McElveen, al igual que al Presidente, y luego se volvió hacia los periodistas que esperaban, que también están presentes al arribar el Presidente a Andrews.

HACIA LA TRINCHERA.-¡Belfast, 14 (AP).-; Soldados británicos saltan hacia una trinchera en Belfast para cubrirse de esporádicos ataques hoy viernes en esta ciudad. Los soldados británicos y terroristas irlandeses libraron durante toda la noche de la víspera una batalla de la que resultó un número no especificado de heridos y por lo menos seis muertos.
(RADIOFOTO ESPECIAL PARA PRESENCIA)

David contra Goliat

Niños irlandeses con hondas hostigaron a ejército inglés

BELFAST, 14 (AFP) David volvió contra Goliat anoche en Belfast en donde una horda terrible de niños católicos irlandeses armados con hondas y tiragomas, hostigó durante horas al ejército británico que ocupó el barrio de Lenadoon, tras violenta batalla contra el ERI.

Muchos observadores estimaban hoy que tras la jornada de ayer la situación se agravó tanto, que podría considerarse la batall de Lenadoon como primera de guerra civil en el Ulster.

La batalla duró 12 horas y terminó cuando las tropas ocuparon el barrio que estaba siendo hoy registrado casa por casa por los soldados en busca de terroristas y de armas.

Para efectuar esta tarea, el ejército tuvo que apostar frente a cada portal cuatro o cinco hombres armados a fin de proteger a los que efectuaban el registro, de los ataques de una horda de chiquillos de Lenadoon que los hostigan sin cesar gritándoles: "bastardos... eunucos... go home" y bombardeándoles con adoquines, botellas vacías y trozos de hierro.

Hay entre estos chiquillos niños de seis y siete años que tiran piedras como pueden. Pero hay comandos de 12, 13 y 14 años que combaten con eficaz técnica y utilizando hondas fabricadas con tiras de cuero y tiragomas confeccionados con neumáticos de automóvil.

"Condenados pibes", vomita un militar con el rostro enrojecido por la rabia, "prefiero enfrentarme con los del ERI que contra ellos".

Entretanto la situación adquirió caracteres dramáticos y tanto Londres como el ERI parecían dispuestos a un enfrentamiento definitivo.

Tras el fracaso de las negociaciones con el ERI, el precónsul británico William Whitelaw se decidió a abandonar su moderación de los primeros tiempos y optó por la manera fuerte.

La batalla de Lenadoon significó quizás según piensan los observadores la primera de una auténtica guerra civil en el Ulster. Whitelaw aceptó - tras algunas dudas al parecer - que el ejército invadiera el santuario católico de Lenadoon con una fuerza de 700 hombres y apoyo de vehículos blindados.

El objetivo de la operación era liberar un cuartelillo militar bloqueado donde hace cuatro días por francotiradores católicos, pero los observadores piensan que la acción tenía en realidad el objetivo de mostrar que el ejército y el gobierno de Londres está realmente dispuestos a acabar con el terrorismo sea como sea.

Se casó Raphael

MADRID, 14 (AP) - En Venecia, y dentro de una intimidad rota por la presencia de numerosos fotógrafos y periodistas españoles llegados exprofeso, contrajeron matrimonio el viernes el afamado cantante español Rafael (artísticamente Raphael) Marto y la aristócrata Natalia Figueroa.

El acto, en presencia de unos 40 invitados llegados en secreto desde Madrid, tuvo lugar en la iglesia de San Zacarías.

Raphael, de 29 años, es sin duda el cantante moderno más afamado que ha dado España en mucho tiempo.

Lanusse recibió el respaldo total de las Fuerzas Armadas

Buenos Aires, 14 (AP) - El Presidente Alejandro Lanusse partió hoy hacia la Provincia de Corrientes, para una visita de 24 horas, fortalecido por el pleno respaldo que los altos mandos de las tres fuerzas armadas le dieron ayer, con relación a importantes anuncios políticos que formuló hace una semana.

El Ministerio del Interior informó, entretanto, sobre el método que seguirá el gobierno en sus consultas con los dirigentes de los distintos partidos políticos para la etapa pre-electoral.

Lanusse y los Comandantes en Jefe de la Marina y la Fuerza Aérea, Almirante Carlos Coda y Brigadier Carlos A. Rey, se reunieron ayer por separado con los oficiales superiores de las tres armas, para considerar la marcha del proceso político.

Los Generales, Almirantes y Brigadieres prestaron pleno apoyo a ambos anuncios, según se informó oficialmente. Trascendió que hubo satisfacción por la solución hallada por Lanusse para el espinoso problema de Perón, cuya candidatura fue proclamada por sus partidarios. Existe consenso general en el sentido de que Perón no retornará al país antes del 25 de agosto, con lo que se aclarará su situación, de otra forma hubiese podido como una "espada de Damócles" sobre todo el proceso de institucionalización. Las Fuerzas Armadas parecen dispuestas a no permitir su retorno al poder, pero tampoco deseaban proscribirlo oficialmente, a fin de no antagonizar a sus partidarios, a quienes quieren integrar a la vida política.

Las tres armas también apoyaron la conducta del gobierno ante la poderosa Confederación General del Trabajo a la cual el gobierno suspendió la personería gremial por su abierto embanderamiento junto al peronismo. Ayer se implantó un riguroso control contable sobre los fondos de la Central Obrera y de varios gremios para evitar su utilización en las actividades del peronismo. La CGT reaccionó con sorprendente moderación.

El Ministerio del Interior informó que en los próximos días comenzarán las reuniones de su titular Arturo Mor Roig y de representantes del ejército, la marina y la fuerza aérea, con delegados de los partidos políticos reconocidos en el orden nacional, entre los que figura el peronismo. El propósito es procurar establecer un "programa de unión nacional", que podría servir de base al futuro gobierno constitucional, con el respaldo de las grandes mayorías nacionales".

Obispos piden unidad en Chile

SANTIAGO DE CHILE, 14 (AP).- En momentos en que la pugna política chilena alcanza extrema virulencia, los obispos católicos del país pidieron a sus compatriotas que se esfuercen por lograr la unidad y por dejar de lado el encono y el sectarismo.

La lucha política ha demostrado en los últimos meses caracteres amenazadores y [illegible], incluyendo acusaciones de que hay [illegible] que pretenden llevar al país a la guerra civil.

La campaña electoral para la elección extraordinaria de un diputado que se realizaría el domingo próximo en la Provincia norteña de Coquimbo, se ha visto también marcada por frecuentes actos de violencia.

Grupos juveniles adversarios se enfrentaron [illegible] el sábado último [illegible], quedando varios heridos.

En este ambiente, los obispos publicaron hoy una carta pastoral con motivo de celebrar el día de la Virgen del Carmen, patrona de Chile, Piden "Evitar a tiempo los escollos mortales".

La pastoral afirma que Chile vive "horas cruciales". Advierten los obispos que es indispensable que todos los chilenos busquen la "luz que disipe la atmósfera cargada de enconos y de sectarismos que nos envuelve....."

Pide que " Superemos las barreras que pudieran separarnos con otros hermanos ... sobre todo... que podamos prestar a Chile el servicio fundamental de la unidad. Los obispos terminan advirtiendo que " la verdadera unidad no es la que se busca intentando ignorar las tensiones que nos desgarran, sino mirándolas valientemente....."

Cambios en la Administración se harán a través del FPN

.Todos los cambios y designaciones que se produjeran en adelante en la Administración Pública, se efectuará a través del Comité Ejecutivo Nacional del Frente Popular Nacionalista, según dispone una resolución aprobada por dicho organismo superior, que se encuentra firmada por el Presidente de la República y Jefe del Frente, Cnl. Hugo Banzer Suárez, y por el Secretario General y el Jefe Administrativo de esa entidad supra-partidaria, Jaime Ponce Caballero y Rudy Arce, respectivamente.

La resolución del Comité Ejecutivo Nacional del Frente Popular Nacionalista, dice:

RESUELVE:

ARTICULO PRIMERO. De conformidad a las instrucciones del Cnl. Don Hugo Banzer Suárez, Excmo. Sr. Presidente de la República y Jefe Supremo del FPN., se instruye que a partir de la fecha, todos los cambios, transferencias y designaciones en la Administración Pública, en favor de cualquier persona, se efectuarán a través del Comité Ejecutivo Nacional del F. P.N.

ARTICULO SEGUNDO. Previa a la recomendación que pudiera formularse en favor de algún ciudadano, se hará la correspondiente consulta al partido político en que milita o a las FF.AA. de la Nación según el caso.

Igualmente, se analizará sus antecedentes personales para conocer su honestidad, moral, idoneidad y responsabilidad, requisitos indispensables para ejercer la función pública.

ENTUSIASMO.-¡Vietnam del Sur, 14 (AP). Un soldado survietnamita, al centro, grita entusiasmado después de que él logró poner fuera de combate a un tanque norvietnamés durante una batalla en las proximidades de Quang Tri. Otros soldados observan también con entusiasmo la captura.
(RADIOFOTO ESPECIAL PARA PRESENCIA)

E.UU. empleará nueva bomba en la guerra con Norvietnam

GON, 13 (AP).- La marina stados Unidos anunció hoy la ducción de una nueva bomba nada por cámaras de televi bautizada con el nombre de rto el Gordo" en la guerra contra Vietnam del Norte, cando su utilización de altae efectiva.

bomba es una versión mejode la "Walley", operada por ras de televisión, y ha estado ándose durante el último mes, ró la marina.

capital Marland W. Towsend l del portaviones Kitty Hawk que las primeras seis bome este tipo utilizadas logrampactos sobre sus objetivos, iendo el riesgo de que los s norteamericanos fueran aldos por el fuego antiaereo. wsend dijo que cuatro puentes edificios de abastecimiento ares fueron destruidos por las as.

bomba es dos veces más te que su antecesora, la Wa y como esta tiene una cá de televisión en el morro que ige a su objetivo.

mando norteamericano, mientanto anuncio que los pilotos ron a cabo 270, desde ayer a objetivos situados en Vietdel norte.

marina declaró que sus pihabían destruido tres puesle defensa costera en el noe y sudeste de la ciudad pora de Vinh con bombas guiaor Laser.

os aviones de la armada, protes de los tres portaviones ionados en el golfo de Tonatacaron duramente por se día consecutivo la región anoi y Haifong. Los pilotos maron haber destruido seis ios en la zona de abastecicos de Chung Hau, a 40 kilóos al nordeste de Haifong y ente de ferrocarril a 30 kilóos de Hanoi.

s pilotos informaron haber do tres barcazas en un atafia fluvial a 32 kilómetros al este de Haifong y en ataques a zonas de embarque coste- 32 kilómetros al nordeste de dad,

dio Hanoi afirmó que 14 avioe guerra estadounidenses bom earon el martes una sección ques en la provincia de Hai , Vietnam del Norte, y añadio n grupo numeroso de perios occidentales pudo verlo, transmisión añadio que los distas habían sido llevados a na cercana a Niep Ca y Nan para comprobar daños presuntamente infligidos a los diques dos días antes por bombarderos estadounidenses.

En la guerra terrestre, se informo de nuevas luchas en el frente septentrional de Survietnam, donde 20.000 soldados de Saigon tratan de recapturar la provincia de Quang Tri, en poder de los comunistas desde el primero de mayo.

El comando de Saigón dijo que sus tropas no habían penetrado en el perímetro de la ciudad de Quang Tri, pero añadio que hubo una serie de batallas entre tres y cinco kilometros al nordeste de la capital.

Voceros dijeron que 114 norvietnamitas resultaron muertos, y 41 armas fueron capturadas. Se dijo que tres infantes de marina survietnamitas perecieron y 14 resultaron heridos.

El comando añadio que durante la noche se desató ataques de artilleria y cohetes contra la antigua capital imperial de Hue con un saldo de ocho muertos y 21 heridos.

Diarios argentinos se venden en Europa

MADRID, 14 (AFP).- Por primera vez, dos diarios latinoamericanos se venden en quioscos europeos.

"La Nación" y "La Prensa" de Buenos Aires se ofrecen desde el día 4 de julio en 20 puestos de venta de Madrid. Cada día llegan por vía aérea a la capital española 300 ejemplares de los dos diarios. Según la sociedad distribuidora, la venta alcanza el 50 por ciento pero está en contínuo aumento. Cada día se venden 10 ejemplares más.

Posteriormente van a ser distribuidos también en quioscos de Paris, Londres y Roma. El representante de la sociedad distribuidora destacó ante la prensa que viven en España cerca de 100.000 americanos que pueden transformarse en lectores de medios informativos latinoamericanos.

INUNDACION.- Japón, 14 (AP).- Tres jóvenes son vistos en una casa destruida, mientras hacen señal a un helicóptero durante una tentativa de rescate en la aldea de Hokizawa. La localidad fue desbastada por las inundaciones que provocó el rio Nakagawa. (Radiofoto especial para PRESENCIA).

Autoridades niegan a obispo derecho de intervenir por presos en Brasil

LONDRES, 14 (AFP).- Las autoridades brasileñas negaron al obispo de San Pablo, Monseñor Paulo Evariso Arms el derecho de intrevenir en favor de treinta y seis presos políticos en huelga de hambre desde finales de abril último informó hoy aquí Amnestry International.

Esta organización de defensa de los presos políticos fue puesta al corriente de ellos por dicho alto prelado, el que señaló que la negativa de las autoridades vedaba tambien toda intervención en favor de otros quince presos políticos trasladados hace poco a calabozos de establecimientos normalmente destinados a presos comunes.

El comunicado de Amnesty International precisa que su representante en Paría telefoneó el once de julio a Monseñor Evariso, a quien el Ministro de Justicia del Brasil había comunicado la víspera el rechazo de su ofrecimiento de mediación.

Los treinta y seis huelguistas del hambre , entre los que figuran tres sacerdotes dominicos, fueron trasladados a un hospital a seiscientos kilómetros de San Pablo.

La mayoría de ellos se hallaban ya entonces moribundos y nadie ha podido ver a los presos desde hace ocho días, añade el comuncado.

"Debemos actuar, debemos intervenir todos, debemos salvarlos", indico Monseñor Arms a Amnesty.

El alto prelado brasileño se declaró dispuesto a recibir un representante de las organizaciones internacionales de defensa de los presos políticos.

GOBIERNO PERUANO CONCEDIO AMNISTIA A MINEROS Y POLICIAS

LIMA, 14 (AP).- El gobierno concedio amnistía a mineros y policías enjuiciados por graves incidentes ocurridos en noviembre último en el asiento minero de Cobriza, de la compañia norteamericana Cerro de Pasco.

Durante una huelga que los mineros habían decretado pidiendo mejores salarios y condiciones de trabajo, los obreros capturaron a tres funcionarios de la mina, situada en el centro del país, lo que motivó la intervención policial con un saldo de varios muertos.

Decenas de mineros fueron entonces procesados por ataque a la fuerza pública y algunos policías fueron enjuiciados por negligencia y abuso de autoridad.

Algunos trabajadores fueron liberados despues, pero continuaron detenidos 36 mineros, dos asesores legales y un médico, quienes posiblemente hoy queden en libertad en virtud de la amnistía.

Los trabajadores amnistiados serán repuestos en sus labores, pero se les suspenderá el beneficio que se les concede si cometen "hechos delictuosos" en un periodo de cinco años.

Gobierno argentino levantará hoy bloqueo de los fondos de la CGT

BUENOS AIRES, 14 (AFP).- El Gobierno argentino levantará mañana la intervención gremial y el bloqueo de fondos que afectan actualmente a la Confederación General del Trabajo, reveló hoy el diario independiente "La Opinión"

Agrega el citado periódico, que suele reflejar la opinión gubernamental, que esa decisión habría sido adoptada durante la reunión de la junta de comandantes presidida por el presidente general Alejandro Lanusse.

Señala que simultáneamente con el levantamiento de esas drásticas medidas, el Presidente del Consejo Nacional Económico y Social, Julio Oyahanarte, anunciará el ingreso de la CGT en ese organismo, decisión que hasta el momento la Central Obrera venia postergando

"La Opinión" destaca luego que esas decisiones habrían sido resueltas después de importantes reuniones mantenidas hasta el jueves por los gremialistas Rogelio Coria (de la construcción) y Lorenzo Miguel (metalúrgico), con altos jefes militares.

Finalmente revela que el Presidente Lanusse era contrario a la aplicación de esas drásticas medidas.

Señala que durante la reunión de mandos militares efectuada hace una semana, el Jefe de Estado "habría amenazado con su renuncia cuando aquellos le exigieron la intervención de la CGT y el estado de asamblea sobre todos los sindicatos", medida que finalmente fue anunciada durante el discurso pronunciado por el general Lanusse en ocasión de la comida de camaradería de las fuerzas armadas.

"Lo peor que se puede hacer en estos momentos, habría expresado en esa reunión, el general Lanusse, es desorganizar el movimiento gremial."

Desde hoy no se expenderá carne vacuna en Uruguay

MONTEVIDEO, 14 (AP).- Desde mañana y hasta el 15 de noviembre, no se expenderá carne vacuna en todo el país, como consecuencia del esfuerzo gubernamental por aumentar las exportaciones de carne, una de las dos principales fuentes de divisas del Uruguay.

La Cámara de Diputados invitó ayer a los ministros de Ganadería, Benito Medero y de Industria, Luis Balparda Blengio, para que informara sobre las medidas adoptadas por el gobierno para solucionar los problemas de abastecimiento, ante insistentes versiones de que no alcanzarán las existencias de pollos, cerdos y pescado.

El legislador señaló una aparente contradicción en el hecho de que se establece la veda de carne vacuna para obtener más divisas, y deba luego seguramente gastarse buena parte de ellas para importar alimentos para un adecuado abastecimiento.

FAMILIA EXTRANJERA

Necesita en alquiler casa amueblada con 4 a 5 dormitorios, y demás dependencias en Sopocachi, Obrajes, Calacoto o La Florida.

Horas de oficina 51706
Despues de 19 p.m. 85617.

TERRENO

Vendo 307.87 metros lado Curtiembre Illimani sobre calle Canadá Miraflores. Referencias Curtiembre o teléfono 24525, horas de oficina.

AGENDA

PRESENCIA.- Av. Mariscal Santa Cruz 1295 - Tel. 52172

Gerencia	Tel.	41125
Redacción	"	40460
"	"	51998
Publicidad	"	52178
Contabilidad	"	25543
Casilla	No.	1451
Cajón Postal	"	3275

FARMACIAS DE TURNO DEL 15 AL 22 DE JULIO

ANTA ANA	Colón 470	Tel. 29420
AN LUIS	Díaz Romero 1346	Tel. 24785
CRE	Av. Armentia 639	Tel. 23552
AN HILARION	Rodríguez 254	Tel. 41595
AN COSME	Av. Buenos Aires 730	- - - . - -
ABEL LA CATOLICA	Av. Arce 2587	Tel. 36498

FARMACIAS DE TURNO PERMANENTE

BRAJES	Plaza Franz Tamayo Tel. 82081	Obrajes
AN CARLOS	Av. República 26 " 20223	Villa Victoria
RISTO REY	General Lanza 2110 " 27534	Sopocachi Alto
ITORAL	Ceja de El Alto " 27325	El Alto

TELEFONOS DE URGENCIA

Bomberos	Tel. 119
Asistencia Pública	Tel. 118-22111
Radio Patrulla	Tel. 110
Tránsito	Tel. 26148
Agua	Tel. 26625
Energía	Tel. 54357
Teléfonos (reclamos)	Tel. 113
Informaciones	Tel. 104
Señorita Hora	Tel. 117
Larga distancia exterior	Tel. 55907/09
Interior	Tel. 20402/03
Hospital de Clínicas (central)	Tel. 22821/22872
Bomberos AASANA	Tel.
AASANA	Tel. 59333-59310

FLOTAS

RANSPORTES "EL CHAPACO"	Chuquisaca No. 568	Tel. 40258
RANSPORTES UNIVERSO	Av. Montes 638	Tel. 42831
RANSPORTES SAMA	Murillo esq. Graneros	Tel. 28462
LOTA UNIDOS	Calle Bozo esq. Montes	Tel. 25893
NDINO	León de La Barra 360	Tel. 20471
ERMEJO	Av. Pando 148	Tel. 28981
ONTINENTAL	Av. Montes 675	Tel. 29061
PACABANA	Av. Montes 620	Tel. 20377-40461
AURO	Av. Camacho 1223	Tel. 27677
RANSPORTES PILCOMAYO	Figueroa esq. Tiquina	Tel. - - -
IANA	Plaza San Francisco 500	Tel. 22858
LIAGA	Av. Montes 700	Tel. 26376
RUS	Bozo 194	Tel. 50793
RANSPORTES SAN CRISTOBAL	Plaza Alexander 190	Tel. 27775 41076
LOTA YUNGUEÑA	Av. Tejada Sorzano 34	Tel. 43001-27775
RANSPORTES TARIJA	Tiquina 37	Tel. 28911
RANSPORTES VICTORIA	Emilio Calderón 563 (Gran Poder)	Tel. 56599
RANSPORTES ABAROA	Plaza Alonso de Mendoza 242	Tel. 27096
ICROBUSES KIRQUINCHO	Bozo 108	Tel. 54612
xpreso EL CONDOR a Paz-Potosí-Villazón	Calle Bozo 121	Tel. 20803
ransportes MOTO MENDEZ	Chuquisaca 626	Tel. 24851

EMPRESAS AEREAS

LOYD AEREO BOLIVIANO		Tel. 54649-53132-55759-51155-51163-59...
UFTHANSA		Tel. 20383-25780-50499-50609
EROPUERTO		Tel. 59151
EROLINEAS PERUANAS		Tel. 27093-
EROLINEAS ARGENTINAS		Tel. 50792
RANIFF INTERNATIONAL		Tel. 55905
VIANCA		Tel. 43009-40883
IR FRANCE		Tel. 51740
AN		Tel. 28536
LM		Tel. 42965
AN AM		Tel. 54117-41863-28397
DA		Tel. 26387
ARIG		Tel. 21340
CUATORIANA	Av. 16 de Julio 1800	Tel. 54472
EBIA	Edificio Petrolero	Tel. 20270-24378
LITALIA	Av. Camacho 1280 Edificio Casa Bernardo	Tel. 23494
.O.A.C.		Tel. 55541
anadian Pacific		Tel. 55541
outh African Airlines		Tel. 55541
ritish - Caledonian		Tel. 55541
VISSAIR		Tel. 55317
STACION CENTRAL		Tel. 52510-53410
STACION GUAQUI		Tel. 888

CORPORACION MINERA DE BOLIVIA

-Invita a los señores representantes de las firmas interesadas, a recoger los pliegos de especificaciones correspondientes a los pedidos que se detallan, de la Secretaría de la Comisión de Adquisiciones, 4to. Piso, Edificio Central Comibol:

28081 Equipo Planta Transmisiones
28349 Máquinas Escribir y Calcular

La Paz, julio 13, 1972

GERENCIA DE ADQUISICIONES

CONTRALORIA GENERAL DE LA REPUBLICA

AVISO DE REMATE

En el juicio coactivo seguido por la Corporación Boliviana de Fomento contra Juan Helmig, Carmen Alicia Paz Moreno y Vicente Limpias Cuellar por recuperación de $b. 19.530,oo, se señala el día 27 de julio próximo a hs. 15.30 para el remate del siguiente bien inmueble:

Un lote de terreno de 600 m2. situado en la región de "Calacoto Alto" de esta ciudad de propiedad de Carmen Alicia Paz Moreno sobre la base de $b. 19.530,oo.

Informaciones y mayores detalles pueden solicitarse en la Asesoría Legal de la Corporación Boliviana de Fomento.

Los interesados en el remate pueden ocurrir el día y hora señalados al Hall de la Contraloría General de la República para hacer postura, previo el depósito de Ley.

La Paz, 23 de junio de 1972.

Fdo. SUB CONTRALOR GENERAL.

H. MUNICIPALIDAD DE LA PAZ

CONVOCATORIA A PROPUESTAS Nº 50/72

Por disposición del señor Alcalde Municipal, se convoca a las firmas consultoras que reunan todas las disposiciones legales para realizar el estudio final del embovedado del sector Laikakota, debiendo presentar las propuestas hasta el 20 de Julio del presente año, a horas 18.oo en las oficinas de la Oficialía Mayor de la H. Alcaldía Municipal.

Los Pliegos de Especificaciones Técnicas serán entregados en las oficinas de la Dirección General de Obras Públicas.

Los antecedentes de dicha propuesta, estarán a disposición de las consultoras en el Departamento de Geotécnia y Mecánica de Suelos de la Municipalidad en el 5to. piso del edificio Riera (Obispo Cárdenas Nº 1415) en el siguiente Horario: de 9 a 12 y de 14 a 18.

La Paz, 11 de Julio de 1972

DIRECCION DE RELACIONES PUBLICAS

Radionovela "CHUCHO EL ROTO"

Se comunica a los oyentes de la radionovela "Chucho el roto" de Radio Illimani en La Paz y Radio el Cóndor de Oruro, que esta gerencia se ha visto obligada a suspender su difusión en vista del incumplimiento de los directores de las mencionadas emisoras, para cubrir sus compromisos económicos. "Chucho el roto" ha sido contratado de México por Radio Grigotá confiando en los compromisos de los directores de "Illimani" y "El Cóndor", lamentamos, al mismo tiempo que el público de La Paz y Oruro se vea impedido de continuar esta radionovela.

Daniel Arteaga
Gerente Director de Radio Grigotá

Santa Cruz, 11 de julio de 1972.

MUNICIPALIDAD DE ORURO

CONCURSO DE MERITOS

Por orden del señor Alcalde Municipal, se convoc a concurso de méritos para la provisión de los cargo de: JEFE DE ARQUITECTURA Y URBANISMO, Y TO POGRAFO, RESPECTIVAMENTE, sujeto a las siguien tes condiciones:

1.- Nombre y apellido, edad, profesión con título e Provisión Nacional, último domicilio de activida laboral y una fotografía.

2.- "Curriculum vitae", detallando:

a) Preparación académica con títulos obtenidos cursos de especialización o post graduado

b) Experiencia en planificación urbana, cargo desempeñados, copia de proyectos o trabajo de arquitectura y urbanismo.

c) Algunas otras informaciones complementaria

3.- Los sueldos asignados para los cargos de referen cia de acuerdo a Presupuesto Municipal es d $b. 4.000,oo para el primero y $b. 573,oo para segundo.

4.- El Tribunal Calificador funcionará bajo la pres dencia del señor Alcalde Municipal, compuesto los siguientes miembros:

a) Señor Director de Obras Públicas Municipale

b) Un representante de la Asociación Deptal. Ingenieros.

c) Un representante de los Arquitectos de la ci dad, y

d) Un representante de la Facultad de Ingenier

5.- Los profesionales interesados, presentarán s expedientes, hasta el 20 del mes y año en cur horas 12,oo meridiano.

Mayores aclaraciones en la Dirección de Obras P blicas Municipales, sito en la Av. Velasco Galvar y Montecinos de esta ciudad.

Oruro, 23 de junio de 1972.

NOTARIO MUNICIPAL

Vo. Bo.

H. ALCALDE MUNICIPA

H. MUNICIPALIDAD DE LA PAZ

CONVOCATORIA A PROPUESTAS Nº 49/72

Por disposición del señor Alcalde Municipal, convoca a las firmas consultoras que reunan todas disposiciones legales para realizar el estudio de tivo y diseño final del proyecto vial Kantutani, del do presentar las propuestas hasta el 20 de Julio presente año, a horas 18.oo en las oficinas de la cialía Mayor de la H. Alcaldía Municipal de La P

Los Pliegos de Especificaciones Técnicas se entregados en las oficinas de la Dirección Genera Obras Públicas Mpls.

Los antecedentes de dicha propuesta, estarán disposición de las consultoras en el Departamento Geotécnia y Mecánica de Suelos de la H. Alcaldía nicipal en el 5to. piso del edificio Riera (Obispo C denas Nº 1415) en el siguiente Horario: de 9 a 12 14 a 18.

La Paz, 11 de julio de 1972

DIRECCION DE RELACIONES PUBLICAS

Proteja a sus niños del rigor del invierno con "EMULSION QUIMFA FUERTE"

Quimfa Agradable sabor a naranja

Alto contenido de Vitaminas "A" y "D"

De venta en farmacias

PRESENCIA

DIRECTOR. HUASCAR CAJIAS K.
SUB-DIRECTOR RENAN ESTENSSORO A.
GERENTE. ARMANDO MARIACA V.

Plantas de ácido sulfúrico

Próximamente se inaugurará en Oruro una planta de ácido sulfúrico que contribuirá en forma positiva al desarrollo industrial del país, especialmente a los procesos de transformación de algunas de nuestras materias primas de valor económico en nuestros índices de exportación. El ácido sulfúrico dentro de la tecnología moderna juega un papel de primera importancia para la estructuración y fortalecimiento de nuestra economía, sujeta a vender exclusivamente productos no elaborados. Sin su concurso es difícil planificar el progreso de acuerdo a la tecnología moderna. Nuestro potencial de ninguna manera podrá explotarse en forma adecuada y con beneficios para nuestra balanza comercial.

La planta de ácido sulfúrico de Oruro llenará una sentida necesidad, especialmente para nuestra industria cuprífera que actualmente está sujeta a una serie de limitaciones que perjudican su expansión. Nuestro país posee, según los informes de muchos geólogos e ingenieros mineros, yacimientos tan ricos o más ricos que los de Chile o Perú. Pero se hace difícil su explotación racional y económica sin este elemento básico para su lixiviación, o sea para participar en el mercado internacional del cobre con un producto elaborado.

Sin embargo, su capacidad es muy limitada y difícilmente podrá cubrir las necesidades de nuestra industria cuprífera que, repetimos, ofrece magníficas perspectivas no sólo por el repunte de las cotizaciones sino tambien por la posibilidad de incrementar su producción.

La venta de nuestro mineral de cobre no puede competir en los mercados internacionales por sus altos costos. Los yacimientos abiertos de este mineral y la explotación en gran escala que realizan Perú, Chile y las Filipinas, entre otros países, además de los EE.UU., no nos permiten intensificar ni industrializar su producción. De ahí precisamente la importancia de habilitar cuanto antes la planta de ácido sulfúrico que instaló la Caja de Pensiones y Jubilaciones Militares a un costo aproximado de un millón y medio de dólares, y que se encuentra paralizada por falta de capital de operaciones. Su funcionamiento contribuirá a planificar nuestra producción cuprífera y a fortalecer la economía de los mineros que actualmente trabajan sin contar con los medios necesarios para mejorar su producto.

Fue instalada y tuvo por objetivo fundamental el de cubrir las necesidades nacionales y evitar su importación. Pero, lamentablemente, por las razones antes apuntadas, o sea por la falta de un capital de arranque, se encuentra desde su conclusión sin funcionar. Es cierto que el error es imputable a los técnicos que al realizar los estudios de prefactibilidad y factibilidad no tuvieron en cuenta que cualquier industria requiere de un fondo económico para comenzar a operar.

Este error, sin embargo, tendrá que ser subsanado. No se puede dejar sin solución el problema que entraña la inversión de un millón y medio de dólares sin que ese capital genere su amortización y rinda dividendos a quienes aportaron los fondos para su financiamiento. Un país pobre como el nuestro no puede darse el lujo de dispersar o dejar improductivos sus pocas inversiones. El establecimiento de cualquier industria requiere de esfuerzos excepcionales, para que una vez salvadas todas las dificultades cuente con una industria que está despojada de los fondos para operar.

El caso de la planta de ácido sulfúrico de los militares jubilados es una de las tantas paradojas de nuestro incipiente desarrollo. No sólo perjudica a los inversionistas sino al país que actualmente sufre el frenaje de varios millones de dólares por la importación de este producto básico para la lixiviación del cobre y otros usos industriales. En las actuales circunstancias sólo el gobierno está en posibilidad de aportar el capital que requiere para comenzar a producir y cumplir con sus objetivos. Caso contrario continuaremos importando ácido sulfúrico y la planta paralizada acabará por convertirse en un montón de chatarra inservible con la consiguiente pérdida del dinero invertido en su instalación.

Huelga de maestros

El magisterio rural y urbano del departamento de Chuquisaca se encuentra en huelga a raíz de la falta de pago al cuerpo docente de varios establecimientos de la capital, así como de cierto número de maestros que prestan sus servicios en núcleos campesinos. La determinación fue acordada por unanimidad en defensa de los intereses económicos de un sector de la actividad nacional que, como casi todos los del país, vive al día, con un presupuesto apretado y con exigencias perentorias.

La huelga se declaró, según informaron los dirigentes del magisterio de Chuquisaca, después de agotar sus reclamos ante las autoridades encargadas de hacer efectivos los pagos. Esto quiere decir que es el resultado de un justo pedido no atendido a tiempo.

Las consecuencias las sufren exclusivamente los ochenta mil niños y jóvenes que estudian en los colegios y escuelas del departamento de Chuquisaca.

Es cierto que las medidas de hecho no siempre son aconsejables, pero en el caso que comentamos la reacción es justificable.

La responsabilidad de los maestros es delicada y supone no interrumpir el normal desarrollo de su función educativa. Pero, asimismo, las autoridades tienen la responsabilidad de procesar y realizar los giros correspondientes al pago del magisterio nacional con la debida anticipación. De no proceder en esta forma siempre se originarán amenazas de huelga o paros que alteran el año lectivo escolar.

Si se quiere que la educación en el país no sufra interferencias de esta naturaleza es imprescindible que los maestros tengan sus sueldos al día. Y esto no sólo por las necesidades urgentes que deben cubrir, sino también para que puedan desempeñar sus delicadas labores y sin preocupaciones de carácter económico, sin los problemas de no tener dinero para hacer frente a sus necesidades de subsistencia.

Sólo pagando regular y normalmente a los maestros podrán evitarse estas lamentables actitudes de hecho que derivan perjudicialmente en la cobertura del año lectivo escolar. Esta no es la primera vez que el magisterio tiene que tomar una determinación tan radical por motivos estrictamente económicos, que bien pueden ser aprovechados por quienes están interesados en crear conflictos entre profesores y gobierno.

Para que la obra educativa no sufra interferencias, se paralice o pierda su dinamismo y su sistematización, es preciso que las autoridades correspondientes se ocupen con la debida anticipación de elaborar las planillas de pago y girar los fondos requeridos para atender a todos y cada uno de los distritos escolares del país.

De todo un poco

Anarquía y guerrillas

-Una revolución se mide por sus éxitos y realizaciones. La Revolución francesa nos dejó principios imperdurables, la revolución de la independencia de los EE.UU. construyó la primera potencia mundial y la rusa despertó el sentimiento de la justicia social aunque después se hayan desvirtuado tan excepcionales propósitos. La castrista en cambio, nada logró en provecho del pueblo cubano, aunque suscitó en EE.UU. un mayor interés por América Latina.

La revolución de la violencia promovida por algunos jóvenes universitarios y profesionales sólo ha creado una crisis vertiginosa de los valores humanos. Los jóvenes revolucionarios en forma inexorable y despiadada tratan por todos los medios reñidos con la moral de alcanzar el poder. Sus esfuerzos por levantar un nuevo edificio social son cada vez más infructuosos. Hay sensación de derrota, de fracaso y desengaño en la gran mayoría de quienes un día se reclutaron con entusiasmo para emprender la aventura de la guerrilla.

La actitud de estos combatientes de la violencia es muy parecida a la de los anarquistas del siglo XIX. Los discípulos de Kropotkin creyeron que colocando bombas al paso de los reyes llegarían al ideal de crear una sociedad feliz y justa. Los guerrilleros a través del terrorismo y el crimen supusieron que conquistarían el poder para imponer un régimen que trabajaría por el bienestar de los pueblos latinoamericanos. Los resultados de fracaso son los mismos.

En la historia política ha quedado el anarquismo como una anécdota sangrienta protagonizada por un grupo de personas desorbitadas que confundieron el romanticismo con la violencia. La guerrilla latinoamericana también quedará en la historia como una anécdota cruel y sangrienta llevada a cabo por quienes perdieron la perspectiva y el sentido de la realidad. No es otra cosa que un juego de aventura protagonizada por aventureros que se encuentran en retirada.

Pero hay algo más que nos da la pobre dimensión del movimiento guerrillero. En las acciones de guerra mataron los comandantes y murieron los guerrilleros. Esta es la conclusión que se desprende de las denuncias que recientemente realizaron dos jóvenes muchachas que estuvieron complicadas en el movimiento guerrillero de nuestro país. Revelaron en síntesis, que los comandantes son los tristes y funestas figuras que desearon ardientemente ganar el poder llevando a la muerte a sus efectivos. Y denunciaron que en situaciones de peligro se refugiaron estos comandantes en una fuga cobarde, sin ni siquiera pensar en su grito de guerra "Patria o muerte".

Ni patria ni muerte para los comandantes que como Peredo en Teoponte salvó su vida a costa de la vida de setenta jóvenes universitarios, cuya memoria escarneció después calificándolos de cobardes y de malos combatientes.

Confusio

Entel y las microondas

Por Serapio Bustos Beizaga
Radio Telegrafista.-

Con mayor frecuencia nos informamos sobre el proceso de la instalación del sistema de microondas en el país y últimamente se anuncia la ejecución de la primera etapa en un futuro próximo.

Una parte de la población espera con curiosidad esta "novedad" para superar su prolongada espectativa, otra parte se preguntara Por qué fue impugnado este contrato en el anterior régimen, evitando que la Empresa Nacional de Telecomunicaciones (ENTEL) avance de acuerdo a su programa de realizaciones aunque alguien ya dijo - con sensatez y sin apasionamiento - que al impugnarse un procedimiento, lógicamente debía propugnarse una solución.

La mayoría de la ciudadanía consciente obviamente espera el buen éxito del cometido de ENTEL al margen de los infaltables politiqueros, que sólo esperan fracasos como secuela de la sinquisis administrativa que sensiblemente impera en algunas de nuestras entidades centralizadas o descentralizadas en contraste con las empresas privadas que generalmente saborean el triunfo de su cometido a costa del pueblo boliviano que genera ganancias para capitales extranjeros.

Como modesto componente del Servicio de Telecomunicaciones (al margen de los indiferentes) me corresponde alertar a quienes tienen en sus manos la factibilidad de la modernización de nuestros Servicios, que piensan primero en que Bolivia está contrayendo una deuda que se aproxima a los 20 millones de dólares, por ende, esta inversión axiomáticamente deberá generar plusvalía, al tiempo que dará ocupación a un buen número de trabajadores de distintas especialidades. Al proceder así, convendrán en que debe permitirse a ENTEL la centralización de las comunicaciones alámbricas o inalámbricas, de acuerdo al plan original, evitando por lo tanto la competencia de "empresas" que están operando en el país, gracias a que de una u otra manera, los "empresarios" consiguen autorización oficial para su vigencia en el ámbito nacional.

(Pasa a la página 11)

Kim Il Sung

Por HAROLD KIMBERLY

WASHINGTON.- El nombre de Kim Il Sung, Jefe de Estado, Primer Ministro y Secretario General del Partido Comunista de Corea del Norte, ha sonado estos días mundialmente con motivo del acuerdo establecido entre las dos Coreas con vistas a un proceso pacífico de reunificación nacional.

Kim Il Sung, además de ser el líder supremo del estado y del partido, ostenta el pomposo título de Mariscal. Quizá ya no queden en el mundo más que dos Mariscales: Tito y Kim Il Sung. Los dos guerrilleros copiaron este título militar de Stalin Stalin lo copió de Mussolini. Y Mussolini lo copió de los generales que rodearon a Napoleón Bonaparte en su época de esplendor.

El Mariscal Il Sung, como hizo Stalin en vida, ha llenado las plazas de las ciudades y aldeas de Corea del Norte de estatuas y monumentos consagrados a su memoria. Se admira, se adora. Y quiere que todo el mundo le admire y adore.

Hace unos años hizo publicar en inglés una voluminosa edición de su autobiografía. Y la anunció, a toda la página, en los más importantes diarios de Tokio, Nueva York y Londres. Quería que su genio y sus proezas fuesen reconocidos mundialmente.

Hijo de padres campesinos Kim Il Sung nació hace 60 años. Adiestrado por los rusos, entró en Corea del Norte al ser vencido el Japón en 1945. Los rusos lo consideraron su mejor servidor y le delegaron el mando.

La división de Corea fue un error de Estados Unidos -uno más de los muchos errores cometidos. El Japón capituló vencido por Estados Unidos. Rusia no intervino para nada en la lucha contra el Japón. Pero Stalin, jugando siempre con ventaja, se quedó con la mitad de Corea -la parte más rica, plecisamente-, que confió al guerrillero Kim Il Sung, convertido en Mariscal.

Mientras China y Rusia marcharon de acuerdo, no hubo problema para Kim Il Sung. Las cosas cambiaron de aspecto cuando Moscú y Pekín se separaron. En los últimos diez años el Mariscal Kim Il Sung ha hecho equilibrios para estar bien con dios y el diablo. Pero ese equilibrio oportunista tiene un límite. Llegará un momento - quizá ya ha llegado- en que tendrá que decidirse; al vado o a la puente.

Geopolíticamente, Corea del Norte está atada a China. Ultimamente, parece que Kim Il Sung se ha ido inclinando hacia Pekín.

Esa inclinación pudiera explicar el paso que acaba de dar al concertar con Corea del Sur un acuerdo enfocado hacia la gradual reunificación pacífica de la nación.

Del mismo modo que a Rusia en Europa le conviene reducir las zonas de tensión, a China le interesa hacer lo mismo en Asia.

Posiblemente, el paso dado por el Mariscal Kim Il Sung tenga repercusiones en Vietnam. China necesita que termine pronto lo de Vietnam. Lo demuestra el hecho de que se haya negado a permitir el desembarco en sus puertos de los barcos rusos cargados de material bélico que iban a Haiphong. Los barcos rusos han tenido que regresar cargados a Vladivostok - (ALA).

Cartas de los lectores

Cañada Strongest

Señor Director:

En el artículo "LA OPERACION DE CAÑADA STRONGEST" publicado en el prestigioso periódico que Ud. dignamente dirige, en su edición del 1o. del presente, dice que "algunas fracciones enemigas no cejaban en su intento de desbaratar el plan de romper el cerco, consiguiendo muchos de ellos, lo que se pudo apreciar por la huella dejada en la huida" y que "había acudido el Regimiento Santa Cruz 9. de Infantería a Cañada Strongest como refuerzo en los últimos días de batalla, para prolongar el ala derecha del cerco, tuvo la suerte de aurearse con las palmas de la victoria como colorario del sacrificio y heroismo".

Al respecto me permito relacionar lo siguiente: El Regimiento Jordán 1o. de Infantería abandonó sus posiciones en "Campo Santa Cruz" para integrarse a las unidades que iban a ejecutar el plan Cañada Strongest encabezando la operación, con la misión de cortar la picada, único conducto que contaba el enemigo en ese sector, misión que la cumplió en la madrugada del tercer día de avance en columna de a uno, silencioso y apresurado.

El enemigo se dio cuenta de la operación envolvente al atardecer del segundo día que, al movilizarse en retirada en la mañana siguiente, se topó con el firme rechazo del Jordán en dos asaltos, dejando muertos, heridos y camiones abandonados en el lugar.

Hasta ese momento la operación se consideraba exitosa, pero entre el último miembro de la cola del Jordán, y la unidad que le precedía en el avance, se suscitó un claro de casi dos kilómetros por donde infelizmente se infiltró el grueso de las tropas paraguayas.

Un Batallón del Regimiento Santa Cruz fue apresuradamente transportado del sector "Campo Santa Cruz" hasta el lugar del claro pues momentos antelados a la infiltración, una fracción de zapadores terminó de abrir la picada de aprovisionamiento paralela a la senda de avance o línea de fuego, terminal donde descargaron dos camionadas de munición, que el suscrito Sargento, Segundo Comandante de la Plana Mayor de Estafetas del Comando de Regimiento, por órdenes del Comandante Tcnl. Demetrio Ramos, fue y se hizo cargo del cuidado y distribución de la indicada munición.

Al asegurarse que hubieron muchas roturas de cerco, entonces era innecesaria la cooperación del Bat. Santa Cruz por entenderse que el enemigo en su totalidad había huido, demostrándose lo contrario al caer 1.160 prisioneros en poder del Santa Cruz y otro tanto en manos del Jordán.- La única huella de huida existente fue la del claro cubierto por el Bat. Santa Cruz, y las palmas de la victoria debieron haber sido atribuidas al Regimiento Jordán, en vez del Santa Cruz.- - - -

De Ud. Señor Director muy atentamente:

Roberto Rivero Rodríguez,
Funcionario de TELECOMUNICACIONES DEL ESTADO.

Trinidad, julio 4. de 1972.

Sagrada Congregación para la Doctrina de la Fe

Normas pastorales para dar La absolución sacramental general

Cristo nuestro Señor instituyó el sacramento de la Penitencia para que los fieles pecadores obtuviesen de la misericordia de Dios el perdón de las ofensas hechas a El y pudiesen al mismo tiempo reconciliarse con la Iglesia (cfr. LUMEN GENTIUM, n. 11). Hizo esto al comunicar a los Apóstoles y a sus legítimos sucesores la potestad de perdonar y retener los pecados (cfr. Jn. 20. 22 s.).

El Concilio de Trento declaró solemnemente que para la remisión íntegra y perfecta de los pecados se requieren en el penitente tres actos como partes del sacramento, a saber: la contricción, la confesión y la satisfacción; declaró asimismo que la absolución dada por el sacerdote es un acto de orden judicial y que por derecho divino es necesario confesar al sacerdote todos y cada uno de los pecados mortales, así como las circunstancias que cambian su especie, de los cuales uno se recuerde después de un diligente exámen de conciencia (cfr. Sess. XIV, cánones de Sacramento Poenitentiae, 4, 6-9; DS, 1706-1709).

Ahora bien, muchos Ordinarios de lugar están preocupados, de una parte, por la dificultad que encuentran sus fieles para acercarse a la confesión individual debido a la escasez de sacerdotes en algunas regiones, y de otra, por la propagación de algunas teorías erróneas sobre la doctrina del sacramento de la Penitencia y la práctica abusiva de dar la absolución sacramental a muchos simultáneamente, sólo genéricamente confesados.

Por esto se han dirigido a la Santa Sede pidiendo que, según la verdadera naturaleza del sacramento de la Penitencia, se recuerden al pueblo cristiano las condiciones necesarias para el recto uso de este sacramento y que se den algunas normas al respecto en las actuales circunstancias.

Esta Sagrada Congregación, después de una seria reflexión sobre tales cuestiones y teniendo en cuenta la Instrucción de la Sagrada Penitenciaria Apostólica, del 25 de marzo de 1944, declara cuanto sigue:

I

Se ha de mantener con firmeza y se ha de continuar a poner fielmente en práctica la doctrina del Concilio de Trento. Consiguientemente, se ha de reprobar la práctica surgida recientemente aquí y allá, con la cual se pretende satisfacer el precepto de confesar sacramentalmente los pecados mortales para obtener la absolución mediante la sola confesión genérica o, como dicen, celebrada comunitariamente. Esto lo exige no sólo el precepto divino declarado en el Concilio de Trento, sino también el mayor bien de las almas que, según puede comprobarse por experiencia secular, se consigue con la confesión individual rectamente hecha y administrada. La confesión individual y completa seguida de la absolución es el único modo ordinario, mediante el cual los fieles pueden reconciliarse con Dios y con la Iglesia, a no ser que una imposibilidad física o moral los dispense de tal confesión.

II

Puede suceder de hecho que alguna vez, en circunstancias particulares, sea lícito e incluso necesario dar la absolución de modo colectivo a muchos penitentes, sin previa confesión individual.

Puede ocurrir esto sobre todo cuando se presenta peligro inminente de muerte y no hay tiempo para que el sacerdote o sacerdotes, aunque estén presentes, puedan oir en confesión a cada uno de los penitentes. En tal caso cualquier sacerdote tiene la facultad de dar la absolución de manera general a muchas personas, haciendo antes, si hay tiempo, una brevísima exhortación para que cada uno procure hacer un acto de contricción.

III

Además de los casos de peligro de muerte, es lícito dar la absolución sacramental a muchos fieles simultáneamente, confesados sólo de modo genérico pero convenientemente exhortados al arrepentimiento, cuando haya grave necesidad; es decir, cuando, visto el número de penitentes no hay a disposición suficientes confesores para escuchar convenientemente la confesión de cada uno en un tiempo razonable, y por consiguiente los penitentes se verían obligados, sin culpa suya, a quedar privados por largo tiempo de la gracia sacramental o de la sagrada comunión.

Esto puede ocurrir sobre todo en territorios de misión, pero también en otros lugares y entre grupos de personas, donde resulte clara una tal necesidad.

Sin embargo esto no es lícito, cuando haya confesores a disposición, por el solo motivo de una gran concurrencia de penitentes, como puede ocurrir por ejemplo en ocasión de una gran fiesta o peregrinación (cfr. Prop. 59a de las condenas por Inocencio XI el 2 de marzo de 1679; DS. 2159).

IV

Los Ordinarios de lugar y también los sacerdotes, en lo que a ellos atañe, están obligados en conciencia a procurar que no sea insuficiente el número de confesores por el hecho de que algunos sacerdotes descuiden este noble ministerio (cfr. PRESBYT. ORD. 5-13; CHRSITUS DOMINUS, 30), dedicándose a asuntos temporales o a otros ministerios menos necesarios, sobre todo si estos pueden ser ejercidos por diáconos o seglares idóneos.

V

Queda reservado al Ordinario del lugar, después de haber intercambiado su parecer con otros miembros de la Conferencia Episcopal, juzgar si se dan las condiciones señaladas en el número III, y por tanto decidir cuando se puede dar la absolución sacramental colectiva.

Además de los casos determinados por el Ordinario del lugar, si se presenta otra necesidad grave de dar la absolución sacramental a muchos simultáneamente, el sacerdote está obligado a recurrir previamente al Ordinario del lugar, siempre que le sea posible, para poder dar lícitamente la absolución; en caso contrario, deberá informar cuando antes al mismo Ordinario sobre tal necesidad y sobre la absolución dada.

VI

Por lo que se refiere a los fieles, para que puedan beneficiarse de la abosiución sacramental dada colectivamente, se requiere absolutamente que estén bien dispuestos, es decir, que cada uno esté arrepentido de sus pecados, tenga propósito de enmienda, esté decidido a reparar los escándalos o daños eventualmente causados, y a la vez se proponga hacer a su debido tiempo la confesión de todos y cada uno de los pecados graves que por el momento no ha podido confesar de esa manera. Los sacerdotes deberán instruir diligentemente a los fieles sobre estas disposiciones y condiciones, necesarias para la validez del sacramento.

VII

Aquellos, a quienes han sido perdonados los pecados [illegible] con una absolución común, han de hacer una confesión individual antes de [illegible] una nueva absolución común, a no ser que estén impedidos por una causa justa. De todos modos están obligados absolutamente a acudir dentro de un año a un confesor, a no ser que estén impedidos por imposibilidad moral. Sigue vigente también para ellos el precepto por el que todo cristiano está obligado a confesar [illegible] a un sacerdote, al menos una vez al año, [illegible] propios pecados, se entiende los pecados graves, que no haya confesado todavía [illegible], (cfr. Conc. Lat. IV, c. 21 cum Conc. Trid., Doctrina de Sacramento Poenitentiae, [illegible] et can. [illegible]; cfr. también la Prop. 11a de las condenadas por la S.C. del S. Oficio en el Decr. del 24 setiembre [illegible] DS, 2031).

VIII

Los sacerdotes instruyan a los fieles que no está permitido a quienes tienen conciencia de estar en pecado mortal y tienen a disposición algún confesor eludir intencionalmente o por negligencia el cumplir la obligación de la confesión individual, esperando una ocasión en que se dé a muchos la absolución colectiva (cfr. Instrucción de la S. Penit. Apost. del 25 de marzo de 1944).

IX

Para que los fieles puedan satisfacer fácilmente la obligación de la confesión individual procúrese que haya en las iglesias confesores disponibles en días y horas determinadas, teniendo en cuenta la comodidad de los fieles.

En los lugares lejanos o de difícil acceso, donde el sacerdote puede ir pocas veces al año, dispónganse las cosas de manera que el sacerdote, en cuanto sea posible, oiga cada vez las confesiones sacramentales de algunos penitentes, dando a los demás penitentes, si se cumplen las condiciones indicadas en el n. III, la absolución sacramental colectiva; de tal modo, sin embargo, que todos los fieles, si es posible, puedan hacer la confesión individual al menos una vez al año.

X

Se inculque claramente a los fieles que las celebraciones litúrgicas y los ritos penitenciales comunitarios son de gran utilidad para prepararse más fructuosamente a la confesión de los pecados y para la enmienda de vida. Téngase cuidado, sin embargo, de que tales celebraciones y ritos no se confundan con la confesión y la absolución sacramental.

Si durante estas celebraciones los penitentes han hecho la confesión individual, cada uno reciba individualmente la absolución del confesor que ha escuchado su confesión. En caso de absolución sacramental dada a muchos simultáneamente, esta deberá ser siempre impartida según el rito [illegible] determinado por la S. Congregación para el Culto Divino. Entretanto, hasta la promulgación de este nuevo rito, se usará [illegible] la fórmula de la absolución sacramental actualmente prescrita.

XI

A [illegible]

En cuanto a la absolución [illegible] censuras reservadas [illegible] observar las normas [illegible] vigente, computando [illegible] el recurso a partir de [illegible] confesión individual.

XII

Por lo que se refiere [illegible] tica de la confesión frecuente o "devoción", los sacerdotes [illegible] suadan de ella a los [illegible] al contrario, elogien [illegible] bundantes que aporta [illegible] nana (cfr. MYSTIC[illegible] AAS, 35, 1943, p. 2[illegible]) se siempre dispuestos [illegible] confesión, cuando [illegible] blemente los fieles [illegible] tar absolutamente [illegible] sión individual que [illegible] pecados graves sol[illegible] privaría a los fieles [illegible] de la confesión y perjudica[illegible] buena fama de los que [illegible] individualmente al sa[illegible]

XIII

Las absoluciones [illegible] les dadas colectivamente [illegible] servar las normas precedentes [illegible] de considerarse abuso grave. Todos los pastores [illegible] cuidadosamente tales [illegible] cientes de su propia [illegible] dad ante el bien [illegible] de la dignidad del [illegible] la Penitencia.

El Sumo Pontífice [illegible] la Audiencia con[illegible] crito Cardenal Prefecto de la Sagrada Congregación para la Doctrina de la Fe, el 16 [illegible] 1972, aprobó de manera [illegible] estas normas y mandó [illegible] las.

Roma, Sede de la Sagrada Congregación para la Doctrina de la Fe, 16 de junio de 1972.

Francisco Cardenal Seper
Prefecto.

Pablo Philippe
Secretario.

La Noticia de Perfil

Memorias de una espía cochabambina

En las vísperas de la fiesta cívica paceña, [illegible] parece interesante revelar a mis paisanos [illegible] párrafos de las memorias de mi tía Encarna, [illegible] claramente se ve su trabajo en favor de una potencia extranjera, como es Cochabamba. He aquí sus anotaciones:

"Hoy estuve reunida con el grupo de residentes cochabambinos en La Paz, que preside el Eduardito Arze Quiroga. La del alba sería cuando comenzaron a llegar al sitio de reunión las personas convocadas, las que fueron previamente identificadas por nuestro servicio de inteligencia, o "intelligence service" como decimos en Totora y también en Mizque. Todos dieron el santo y seña que fue para esta ocasión el de "kicharillillaway viditay".

Cuando llegó la hora "H", nuestros jefes Eduardito y Maritza nos hicieron conocer los objetivos de la misión y en sendas proclamas nos instaron a seguir trabajando por nuestros ideales hasta conseguir que Cochabamba fuera declarada Capital de la República. Seguidamente, nos lanzamos a la acción.

Ya en la Plaza Murillo, siguiendo con la operación "Despiste", nuestro Presidente Arze Quiroga tomó la palabra y rindió homenaje, en nombre de los cochabambinos residentes en La Paz, a la revolución del 16 de Julio de 1809; fue un hermoso discurso ya que no debemos olvidar que Cochabamba fue siempre tierra donde también floreció la oratoria más profunda y fluída del país.

Los paceños que se hallaban ese momento en la Plaza Murillo no querían dar crédito a lo que sus ojos veían y sus oídos escuchaban: una numerosa delegación de personas simpáticas y que entre ellos se comunicaban en quechua rendía homenaje a don Pedro Domingo Murillo (Peter Sunday Little Wall) y a la revolución que hicieron los paceños contra la dominación española. Un hermoso gesto de nobleza que echa por tierra los antiguos sentimientos regionalistas que tanto daño hicieron a nuestro país.

El Alcalde de La Paz no tuvo más remedio que agradecer este homenaje de los cochabambinos a la gesta paceña y pronunció unas breves palabras destacando el significado de esta actuación. Sin embargo, no dijo ni una sola palabra acerca de la conveniencia de llevar la Capital del país a la hermosa ciudad de Cochabamba.

En estas mis anotaciones, también quiero destacar la presencia del Alcalde de Arequipa, José Luis Velarde Soto, quien me estuvo mirando todo el tiempo y guiñándome un ojo. Los informes que tenemos en nuestro Servicio de Inteligencia indican que se trata de una personalidad extraordinariamente simpática a la par que dinámica e inteligente. El hecho de haberse fijado en mí es una prueba. Ya les contaré.

Y bueno. Creo que por hoy es bastante. En nombre de todos los cochabambinos rindo mi homenaje a la fiesta paceña y a sus héroes. Viva La Paz pero Cochabamba más. Gloria a Murillo. Firmado Tía Encarna".

Por la copia:

PAULOVICH.

En Perú

Nuevos impuestos se aplicarán para cubrir déficit en presupuesto benial

LIMA, 14 (AP)- El gobierno militar revolucionario estudia la aplicación de nuevas tasas impositivas para enjugar el déficit fiscal y seguir adelante con las metas de desarrollo trazadas.

El Ministro de Economía y Finanzas, General Francisco Morales Bermudez, en una disertación en que trató globalmente la situación financiera del país, reveló que debido a la baja de la presión tributaria el presupuesto bienal 1971-72 tendrá un déficit estimado en 2,500 millones de soles (58 millones de dólares) que tendrá que ser cubierto por mayores impuestos, en condiciones no reveladas, por hallarse en estudio el proyecto.

Señaló el Ministro que la menor captación de ingresos se debe al exceso de exoneraciones en industria, minería y pesquería y a otros problemas como las huelgas mineras que paralizaron la producción.

Según Morales Bermudez esas huelgas hicieron que el estado dejara de percibir unos 1,500 millones de soles (34,8 millones de dólares) y los trabajadores 500 millones (11,6 millones de dólares) en salarios.

Al defender la aplicación de medidas impositivas, afirmó que no sería conveniente cumplir las metas trazadas a media con inflación alta, déficit permanente o abandonar las reformas que "sería la negación completa".

Comentó la situación tributaria, declarando que en 1970, el 72 por ciento de las personas naturales no pagó impuestos a causa de las exoneraciones y que el 78,3 por ciento de los contribuyentes pago menos de 1,000 soles (24 dólares). Señaló también que el 92 por ciento de las deducciones entre comerciales e industriales superó la renta declarada y que de 1,100 millones de soles (25,6 millones de dólares), 300 millones de soles (6,9 millones de dólares) se repartieron de utilidades entre las comunidades industriales.

Morales Bermudez adelantó que la inversión bruta de capital alcanzará a finalizar el año el 14,1 por ciento en relación con el producto bruto interno que, según las previsiones, será del 7,5 por ciento, siempre y cuando no existan alteraciones fundamentales en minería y pesquería. En 1970 el producto bruto interno aumentó en 6 por ciento.

El Ministro se refirió también a los créditos ofrecidos en el exterior y sobre un total de 780 millones de dólares ofrecidos por los acreedores a cambio de la refinanciación de la deuda externa, se han concretado 328 millones de dólares.

Indicó que los países que aportarán los créditos son Alemania Occidental con 47,9 millones de dólares: España 37; Francia 60; Italia 11; Holanda 4, Inglaterra 33,8 y Canadá 31.

VENEZUELA

COPEI advierte que su programa no propone sociedad comunitaria

CARACAS, 14 (INTER PRESS SERVICE).- El Secretario General del Partido Social cristiano en el gobierno: Pedro Pablo Aguilar, declaró que la sociedad comunitaria no es parte del programa de COPEI y que las afirmaciones formuladas el martes por los dirigentes juveniles Abdon Vivas Terán y Julio César Moreno, en ese sentido, eran "a título personal".

Con relación al seminario sobre la sociedad comunitaria que se celebrará en Mérida la próxima semana, y al que vienen como invitados especiales el dirigente chileno Radomiro Tomic y otros importantes ideólogos demócrata cristianos de Italia y España señaló que dicho seminario es promovido, también a título personal por algunos dirigentes del partido y por algunos independientes. "Pero no es una actividad específicamente partidista" aclaró.

Con respecto a la idea comunitaria en relación con el programa de gobierno del candidato copeyano a la presidencia de la República señaló que el programa electoral de Lorenzo Fernández aún no se ha concluido y será difundido luego que sea elaborado por los cuerpos correspondientes "La idea de la sociedad comunitaria - dijo - es una idea que está dentro de la filosofía cristiana, y sobre la cual se ha discutido bastante, pero no constituye parte del programa de COPEI y el seminario que se realizará en Mérida no compromete tampoco el futuro de nuestro candidato".

Así queda planteada una vez más, una divergencia fundamental en el seno del partido socialcristiano de Venezuela. Mientras que los sectores gremiales y juveniles pugnan por imprimir un giro izquierdizante y revolucionario a la doctrina oficial.

Sarampión cobra cinco víctimas en Uruguay

MONTEVIDEO, 14 (AP).- La epidemia de sarampión cobro cinco nuevas víctimas, lo que eleva el total a 38 niños muertos en varias zonas del interior del país y en esta capital, se informó hoy.

Los últimos cinco decesos se produjeron en Montevideo. El Ministerio de Salud Pública dijo que las muertes han sido 21 sobre un total de 4.072 casos de sarampión en todo el país.

El Ministerio de Salud Pública ha puesto en práctica un plan de vacuna para niños de nueve meses a tres años de edad, las susceptibles para contraer el mal.

Cinco mil dosis de la vacuna antisarampionosa llegaron recientemente de Argentina con el correspondiente diluyente para reforzar las existencias que cuentan las autoridades sanitarias.

Las tropas británicas sostuvieron choque con guerrilleros irlandeses

BELFAST, 14 (AP)- Las tropas británicas sostuvieron hoy choques con guerrilleros armados de cohetes en diversos puntos de esta capital, al alcanzar la crisis de Ulster un drástico recrudecimiento.

Siete individuos, entre ellos cuatro soldados, murieron en los tiroteos de esta noche, que se cuentan entre los más intensos que ha experimentado la ciudad.

Diversas bombas estallaron en bares y fábricas de la capital, y también en el barrio de Londonderry - ya bastante dañado por las hostilidades.

El ejército británico abandonó su política de moderación de los últimos tres meses, e invadió un conglomerado de viviendas en la calle Divi, a unos dos kilómetros del centro de Belfast, en busca de armas y guerrilleros del ejército republicano irlandés (ERI).

Contingentes militares fueron emplazados en techos y balcones para impedir ataques por parte de francotiradores.

En el perímetro occidental de la ciudad, más de 700 soldados libraron una batalla que duró toda la noche con guerrilleros apostados en un grupo de edificios de apartamentos en una zona católica.

El ejército dijo que 35 francotiradores fueron heridos en los distintos tiroteos en toda la ciudad.

El Secretario de Defensa Lord Carrington dijo al parlamento que la situación había llegado a un punto de extrema gravedad. "Sólo nos resta confiar en que el pueblo de Irlanda del Norte comprenda por si mismo el desastre", dijo.

Por su parte, el administrador británico de la provincia, Wil Whitelaw, dijo ante la cámar los comunes que en la acció la calle Divi fueron disparo 3.000 cartuchos contra los sold británicos.

"Por primera vez", añadió, terroristas han empleado la cohetes en la región. Ello m plica en gran escala el pel de que se provoquen daños y timas.

"Por tanto, con mi autori el ejército respondió con una carga para controlar las a desde donde se lanzan los ques, a fin de protegerse mismos y a la población ci

En previsión de los distur veintenas de familias aban ron sus hogares de las zonas peligrosas de Belfast occide buscaron refugio en iglesias cuelas o viviendas de otros s res.

Sonda espacial soviética tratará de depositar instrumental científico

HOUSTON, EE.UU. JUL. 14 - (AFP)- La sonda espacial soviética "Venera-8", en vuelo hacia Venus, intentará depositar a fines de 1972 instrumental científico en la superficie ardiente de este planeta, declaró el jueves aquí el científico Boris Petrov.

El presidente del Consejo Intercosmos de la URSS reveló dicho proyecto a los periodistas. Trabaja actualmente en las conversaciones bilaterales técnicas, que preparan el acoplamiento de dos vehículos especiales, uno soviético y otro norteamericano, en 1975 a gran altitud.

"Venera-8", prosiguió el Doctor Petrov, estudiará la atmósfera de Venus y las condiciones reinantes en las inmediaciones de su superficie. Este vehículo lanzará otro que deberá posarse sobre el planeta.

No se mostró muy optimista en lo tocante a la posibilidad de que "Venera-8" funcione mejor que "Venera-7".

OSCAR FRERKING SALAS

-Ex Decano de la Excma. Corte Suprema de Justicia y d Sala Social, Minera, y Administrativa (tributarios, aduaneros,

Atiende en SUCRE exclusivamente causas ante dicho Supe Tribunal, consultas e informes legales.

Dirección: Casilla Postal 19. Tel. Aut. 1761.

Trascendencia científica

Vuelos espaciales conjuntos de Rusia y Estados Unidos en 1975

HOUSTON, TEXAS, 14 (AFP)- El vuelo espacial conjunto que Estados Unidos y la Unión Soviética preparan para 1975 revestirá aspectos científicos y humanos importantes, declaró hoy aquí el académico soviético Boris N. Petrov. Presidente del Consejo Intercosmos de la URSS.

"El vuelo tiene una importancia humana, en la medida en que intentaremos llegar a una situación que permita a los astronautas asistirse mútuamente en el espacio, lo cual contribuirá a incrementar el grado de seguridad de los viajeros espaciales", declaró Petrov en una conferencia de prensa.

Desde hace varios días, especialistas e ingenieros de ambos países ponen a punto, en Houston, los detalles de la misión conjunta, que contempla una cita y un acoplamiento de una nave Apelo norteamericano con una Soyuz soviética.

"Hemos hecho progresos notables", dijo Petrov al ser interrogado sobre la evolución de los trabajos.

Sin embargo, la cooperación "humana" en lo relativo a la URSS no se hará extensiva a los periodistas. El técnico soviético dijo bien claramente que los periodistas no podrán asistir al lanzamiento de Soyuz, los dos países procederán en dicha ocasión de la misma manera que en sus experimentos individuales precedentes.

Tanto Petrov como el subadministrador de la Agencia Nacional de la Aeronáutica y del Espacio (NASA), George M. Low, quien también participó en la conferencia de prensa, se manifestaron optimistas sobre el porvenir de la cooperación internacional en el espacio.

Low puntualizó, sobre este particular, que el nuevo taxi espacial (Nave Lanzadera) norteamericano que debe entrar en servicio en 1978 estará acondicionado para poder acoplarse a las astronaves soviéticas.

"No creo - dijo Petrov - que nuestros esfuerzos conjuntos cesaran después del primer vuelo de prueba y espero que realizaremos otros. También espero que los resultados de estos trabajos serán útiles a nuestros dos países".

EL AGUA ES UN ELEMENTO VITAL. PAGUE SU CONSUMO.
RECAUDACION:
EDIF. PETROLERO
OF. 8 - 9

"HORIZONTES S.R.L."
TAXI AEREO
AERO COMMANDER 680
C P. 963.
A órdenes de los Señores Gerentes Empresarios y hombres de Negocio.
Edificio CASTILLA 3er. piso, Of. 305. Teléf. 82082 – 20754
Casilla (POB) 437. La Paz-Bolivia

Adorne su casa con las últimas novedades en
LAMPARAS ALEMANAS
NEUMANN & CIA
Ayacucho 373

RADO Dia Star 3.- El primer reloj irrayable del mundo, automá calendario. El único super-impermeable 22 ATM (220 m. de profund submarino) equipado con cristal zafiro sintético RADO Dia Star se tiene durante largos años nuevo, flamante como recién estrenado. Una exclusiva mundial RADO.
REPRESENTANTE DISTRIBUIDOR EXCLUSIVO
PARA TODA LA REPUBLICA
IMPORTADORA SUIZA CAS 277 SANTA CRUZ BOLIVIA

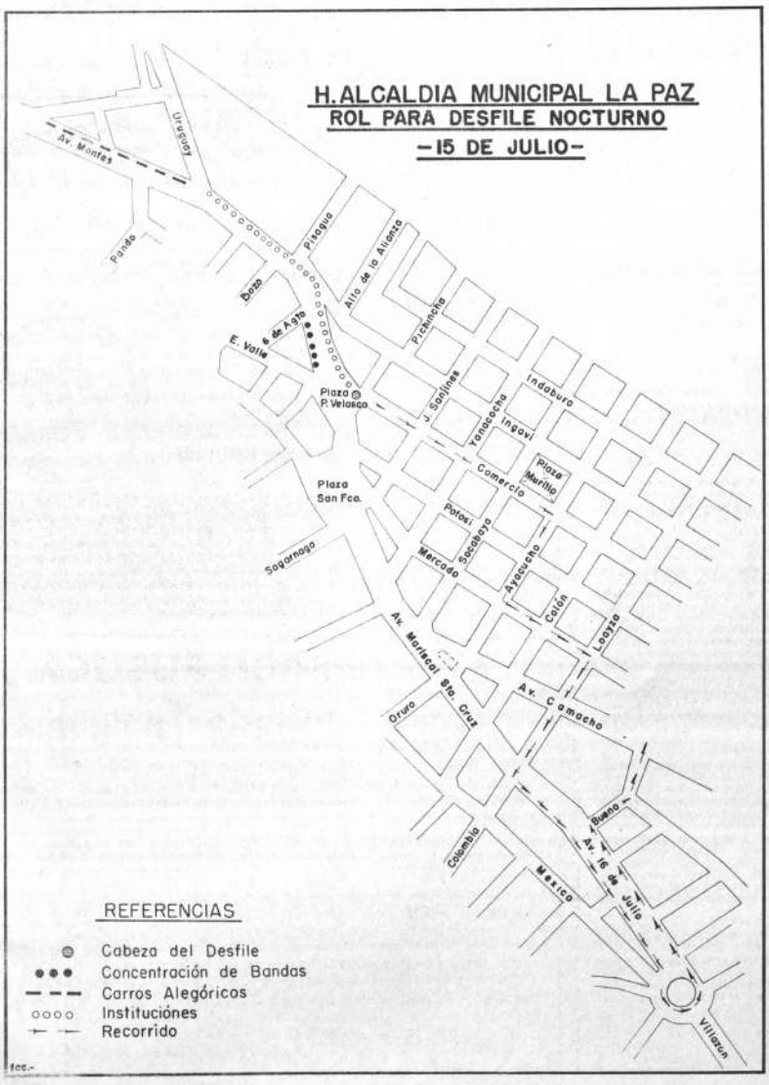

ROL PARA EL DESFILE DEL 15 DE JULIO

La Cabeza se ubicará en la esquina Comercio y Jenaro Sanjinés.

La formación será en columna de seis personas y el desfile de Teas, se sujetará al siguiente rol:

Punto de Encolumnamiento.

LA CABEZA DE LA COLUMNA "A" EN LA ESQUINA COMERCIO Y JENARO SANJINES.

BANDA DE MUSICA

1. *Alcaldía Municipal (Empleados y Obreros)*
2. *Prefectura del Departamento*

COLUMNA "B" AVENIDA MONTES

1. *Escuelas y Colegios Nocturnos*

a) Básico y Orientación

1. *Carlos Bravo*
2. *Crispín Andrade*
3. *Obreros de la Cruz*
4. *Pedro Krámer*
5. *Pazos Kanki*
6. *República México*
7. *Sergio Almaráz*
8. *José Vicente Ochoa*
9. *Lindaura Campero*
10. *Bernardo Monteagudo*
11. *Porvenir*
12. *20 de Octubre*
13. *Rosendo Gutiérrez*
14. *José Manuel Loza*
15. *Gregorio Reynolds*
16. *Luis S. Crespo*

b) Medio

1. *Nacional Ayacucho*
2. *San Calixto*
3. *Germán Busch*
4. *Adela Zamudio*
5. *La Salle*
6. *Delfín Eyzaguirre*
7. *George Rouma*
8. *Franz Tamayo*
9. *Retamoso*
10. *Bolívar*
11. *Venezuela*
12. *Prof. Las Américas*

COLUMNA "C" AVENIDA MONTES HAS LA CERVECERIA

1. *Fuerzas Armadas de la Nación*
2. *Policía Boliviana*

A continuación Instituciones Cívicas Pueblo en General.

RECORRIDO:

Calle Comercio, Ayacucho, Mercado, Loa za y Avenida 16 de Julio.

El desfile comenzará a las 19 y 30.

Los motociclistas de la Dirección Gen ral de Tránsito, deberán ubicarse a la al ra de la calle 6 de Agosto, sobre la Ave da Montes para iniciar la marcha a las y 30.

Los motociclistas civiles, se encolumn rán inmediatamente después.

El carro alegórico de la H. Alcaldía M nicipal, se colocará a la Cabeza de la Comuna.

Los carros alegóricos de otras repar ciones, se ubicarán sobre la Avenida Mo tes a partir de la Esq. Avenida Uruguay.

Con el objeto de evitar aglomeracion se recomienda emplear las siguientes vía de ingreso, para tomar su respectiva col cación: Avenida Pando, Ingavi, Manco K pac y Avenida Perú.

La Paz, Julio de 1972.

Gobierno de EE.UU

Acusa a demócratas de abultar mucho el presupuesto federal en fines electorales

WASHINGTON 14 (INTER PRESS SERVICE).- El gobierno acusó al congreso demócrata de dilapidar el erario público y dejó entrever que esgrimirá este argumento durante la próxima campaña electoral.

William C. Timmo S. nuevo enlace de la Casa Blanca con el congreso, notificó que podrían registrarse más vetos presidenciales, si la mayoría demócrata continúa abultando el cálculo de gastos federales. La responsabilizó de haberlo hecho ya en la suma de 1,400 millones de dólares.

Luego de describir como "irresponsable", "aterrador" y "cínico" el historial del congreso controlado por los demócratas, lo urgió Timmo S. a que se pronuncie sin más demora. En el lapso que media entre la convención demócrata de julio y la republicana de agosto, sobre cuatro importantes proyectos sometidos a su consideración, son respectivamente, una moratoria en el transporte de niños a escuelas mixtas para alcanzar la integración racial, la distribución de ingresos fiscales entre los estados y municipios locales, la reforma del sistema de bienestar social y los acuerdos con la URSS sobre limitación de armas ofensivas.

Timmo S. acompañó esta exhortación con un violento ataque a los legisladores demócratas, acusándolos veladamente de demagogia electoralista, por ignorar los topes fijados por el Presidente Nixon a los gastos públicos.

"Siguiendo una cínica estrategia -dijo- los líderes demócratas en el congreso envían (a Nifo) una legislación inobjetable en sus fines, pero muy por encima de los márgenes presupuestarios".

Ejemplos recientes son el aumento del 20% en los beneficios de seguro social (que acrecentaría en 3.700 millones de dólares las erogaciones públicas en el año fiscal 1973), la asignación de 1.000 millones de dólares. La asistencia médica de los mineros del carbón y transferencia del año fiscal 1972 al nuevo, del pago de 2.200 millones de dólares a las ciudades y los estados bajo el programa de participación en los ingresos.

Malta exige al gobierno de Roma el pago de alquileres de base militar

LA VALETTA, 14 JULIO (INTER PRESS SERVICE).- El Primer Ministro Dom Mintoff acaba de insistir ante el ministerio de comercio exterior de Italia, Matteotti, para que el gobierno de Roma cumpla el compromiso asumido en marzo de este año de aportar 2.5 millones de libras esterlinas en efectivo (más de 6 millones de dólares), comprometidas cuando se firmó el acuerdo entre Malta y Gran Bretaña. Ese pacto prorrogó la cesión de bases militares para la armada británica y efectivos de la NATO contra el pago de 14 millones de libras esterlinas anuales en concepto de alquiler.

Dom Mintoff había ya insistido en identicas demandas ante el gobierno italiano la semana pasada, cuando paso brevemente por Roma después de participar del congreso de la internacional socialista en Viena. El Ministro Matteotti informó al premier Maltés que la trasferencia de los fondos ya había sido aprobada por el gabinete italiano, pero que ahora el gobierno aguardaba la aprobación del parlamento.

La oposición en el parlamento de Malta - integrada por el Partido Nacionalista - había pedido aclaraciones sobre la mediación italiana en el conflicto con Gran Bretaña. Esa mediación, advertida en medios diplomáticos en marzo pasado, permitió finalmente la firma del acuerdo con Gran Bretaña, pues el gobierno de Roma se avino a cubrir la diferencia entre las demandas de Malta y el ofrecimiento del gobierno de Londres.

El Primer ministro Dom Mintoff también debe afrontar ahora dificultades con Gran Bretaña.

Manifestantes franceses piden la libertad de jóvenes encarcelados

PARIS, 14 (AFP).- Jóvenes antimilitaristas manifestaron hoy aquí en dos ciudades francesas durante el tradicional desfile del 14 de julio aniversario de la toma de la Bastilla.

Un grupo de manifestantes se instaló brevemente en la avenida de los Campos Elíseos durante el desfile militar y desplegó una bandera donde podía leerse: "mil jóvenes en prisión; liberad a Janin y Renard".

Los manifestantes protestaban así por la condena a cuatro meses de prisión de dos objetores de conciencia en Lyon.

Dos personas fueron detenidas por la policía para verificar su identidad.

Durante el mismo desfile otros seis jóvenes fueron detenidos después que levantaron un cartel que decía: "muertos de guerras inútiles, levantaos y desfilad".

En Chambery cerca de Lyon, unos 20 jóvenes pretendieron interrumpir el desfile militar sentándose sobre el lugar por donde debía pasar las tropas.

Los jóvenes, miembros del "comité de apoyo a los objetores de conciencia", protestaban contra los ensayos nucleares franceses y proclamaron su "total rechazo al aparato militar". La policía los dispersó rápidamente.

En Rodez en el centro de Francia ruidosos jóvenes barbudos y melenudos abuchearon a las autoridades civiles y militares durante el desfile militar.

Durante el solemne "minuto de silencio", varios avanzaron hasta el monumento a los muertos donde ejecutaron una danza de los "indios cazadores de cabelleras" sin que la policía interviniera.

CANDIDATO A VICEPRESIDENTE.- ¡Miami Beach, Julio 14.- El senador Thomas Eagleton y su esposa, después de enterarse que McGovern le invitó a formar el binomio que candidateará para presidente y vicepresidente de los Estados Unidos. La alegría de Bárbara Ann es compartida por el político de Missouri. (RADIOFOTO AP ESPECIAL PARA PRESENCIA).

Gobierno colombiano afronta una ola de protesta por el alza de costo de vida

BOGOTA, 14 (AP).- El gobierno afronta una ola de protestas por el alza en el costo de la vida, mientras anuncia mayores impuestos y restricciones monetarias para tratar de frenar la inflación que podría ser estimulada por una inesperada elevación en el comercio exterior.

Ayer la policía intervino para disolver una manifestación de "ollas vacías" organizada por el Partido Comunista, al estilo de la realizada en Chile hace varios meses por la oposición contra el régimen del Presidente Salvador Allende.

Unas 300 amas de casa se habían reunido frente a la Superintendencia de Control de Precios, organismo encargado de autorizar alzas, para protestar por reajustes en los precios de la leche, la carne y otros productos de primera necesidad. Llevaban canastos y ollas vacías.

No hubo incidentes cuando la policía ordenó a los manifestantes que se dispersaran.

Las grandes centrales obreras que apoyan al gobierno, anunciaron que presentarán la próxima semana una protesta conjunta al Presidente Misael Pastrana Borrero por el alza en el costo de la vida, que se manifiesta no sólo en el aumento de los precios de alimentos, sino también en el mayor costo de los servicios de seguridad social del estado por un reajuste de tarifas recientemente decretado.

Hoy en la historia

Hoy es sábado 15 de Julio, el 197 día de 1972. Faltan 169 días para que termine el año.

EN ESTE DIA

1971.- El Presidente Nixon, de los Estados Unidos anuncia que visitará a China Comunista en lo que calificó una "normalización de relaciones".

1960.- John F. Kennedy acepta la nominación para Presidente por el Partido Demócrata, y utiliza la frase "nueva frontera" en su discurso a la convención del partido.

1957.- El General Francisco Franco, España, anuncia que la monarquía española será restaurada a su retiro o a su muerte.

1948.- El consejo de seguridad de las Naciones Unidas ordena una tregua en Palestina.

1936.- La Liga de Naciones levanta sanciones contra Italia por la guerra en Etiopía.

1864.- Alfredo Nobel patenta la nitroglicerina.

1867.- El presidente Juarez entra en ciudad México después de derrumbar al precario imperio de Maximiliano.

1857.- Mujeres y niños ingleses son asesinados en Cawnpore, India.

1826.- Finaliza sin éxito un congreso panamericano buscando unir a las repúblicas de América.

CUMPLEAÑOS DE HOY:

Rembrandt (Rembrandt Harmens Van Rijn), 1606, pintor holandés José Enrique Rodo, escritor uruguayo, 1971, Enrique Jardiel Poncela, humorista espalol 1891.

PENSAMIENTO PARA HOY

"El amor es un irresistible deseo a ser solamente deseado" -Robert Frost poeta norteamericano (1875-1963).

Gobierno uruguayo reitera que no habrá aumento de salarios antes de fin de año

MONTEVIDEO, 14 (AP).- Fuentes del gobierno reiteraron hoy que no se dispondrá ningún nuevo aumento de salarios antes de fin de año, pese a la intensa presión de los sindicatos y a un incremento constante del costo de la vida.

Voceros del Presidente Juan M Bordaberry indicaron que la decisión gubernamental será comunicada en breve oficialmente a la convención nacional de trabajadores (CNT) controlada por los comunistas, en el seno de la Comisión de Productividad, Precios e Ingresos (COPRIN) donde está representada la Central Obrera.

La CNT entretanto, ratificó su decisión de proseguir su plan de lucha contra la política gubernamental, consistente en movilizar demostraciones, paros parciales y huelgas generales. El próximo jueves, los 400,000 adherentes a la Central Obrera realizarán un paro total por 24 horas, el undécimo desde que Bordaberry asumió la presidencia el 1 de marzo.

La decidida posición de los sindicatos se mantuvo no obstante advertencias del gobierno, de que podrán adoptarse represiones contra los gremios. Ayer trascendió que los dos partidos tradicionales, el colorado gubernista y el nacional de oposición, estudian la posibilidad de presentar en el congreso un proyecto de ley para "despolitizar" a la CNT, mediante la adopción del voto secreto obligatorio para la adopción de medidas de fuerza.

AVISO AL PUBLICO

La señora María Luisa de Machicao, legítima propietaria de la casa 838, teléfono 42331 situada en la calle Chaco de esta ciudad y dada en alquiler a la señora BLANCA CLAURE de BILBAO RIOJA, desde el 6 de junio de 1971 a la fecha, advierte a la opinión pública que no se responsabiliza de ninguna transacción u operación que se hubiese efectuado bajo ningún título con ninguna entidad ni persona particular.

MARIA LUISA DE MACHICAO

AVISO

A la persona que por equivocación se llevó un abrigo Maxi de Piel, negro en la recepción que se efectuó el día 13 de julio en la Alianza Francesa, tenga la gentileza de devolverlo a la Secretaría de dicha Institución. Se mantendrá absoluta reserva y en caso contrario nos veremos obligados a publicar su nombre.

BANCO MINERO DE BOLIVIA

AVISO DE REMATE

GERENCIA DE FOMENTO Y CREDITO

El Dr. Jaime Catacora Linares. Juez 12o. de Partido en lo Civil, de la Capital, etc.

HACE SABER: Que por decreto de 8 de Julio del año corriente, ha señalado el día 24 de Agosto del año corriente, a horas 16,30 p.m., para el verificativo de remate en subasta pública de la casa No. 328 de la calle 1o. de Abril de la ciudad de Potosí, sobre la base de $b. 13.000.- (TRECE MIL oo/100 PESOS BOLIVIANOS), más intereses devengados, costas y gastos del juicio, es así como se tiene ordenado dentro el juicio coactivo seguido por el Banco Minero de Bolivia contra Calixto Laurean por cobro de pesos bolivianos.

Los interesados en dicho remate pueden ocurrir el día y hora señalados a la Tribuna de Remates del Palacio de Justicia, previo el depósito del 5% de ley.

La Paz, Julio de 1972

Elsa Zelaya Mendivil
Secretaria del Juzgado 1ro. de Partido en lo Civil

P.O. del Sr. J. 12o. de P. en lo C.

AMIGO ROTARIO

Con motivo de la visita de los Clubes Rotarios de Arica y Tacna te rogamos estar presente en los siguientes actos:

Sábado 15 Hrs. 10:00 Concentración en la Sede de Rotary para visita a la casa de Murillo y Museo Nacional de Arte.
Hrs. 13:00 Parrillada en el Automóvil Club Boliviano.
Hrs. 16:00 Té ofrecido por el Comité de Damas Rotarias.
Hrs. 16:00 Reunión de Trabajo. Local: Secretaría de Rotary Club.
Hrs. 19:00 Cenas por grupos que ofrecen algunos rotarios.

Domingo 16 Hrs. 10:00 Paseo por la ciudad
Hrs. 12:00 Almuerzos Hogareños
Hrs. 20:00 Asistencia a la recepción ofrecida en el Club de La Paz, por los Presidentes de dicho Club y de los Amigos de la Ciudad.

Lunes 17 Hrs. 9:30 Visita a Tiawanacu.

FALANGE SOCIALISTA BOLIVIANA

La Secretaría Regional de La Paz de FALANGE SOCIALISTA BOLIVIANA, saluda al valeroso pueblo paceño en ocasión del 163 aniversario de la gloriosa gesta libertaria del 16 de Julio de 1809, y renueva su lealtad y adhesión al Gobierno Nacionalista del Cnl. Hugo Banzer Suárez, en aras de un futuro promisor bajo su inteligente y orientadora dirección.

La Paz, julio de 1972

Raúl Portugal Montalvo
SECRETARIO REGIONAL DE LA PAZ
Célula "L"

Jaime Gutiérrez Terceros
SUB-SECRETARIO REGIONAL DE LA PAZ
Célula "L"

CONSEJO NACIONAL DEL MENOR
PROHIBICION

VISTOS:
La proliferación de publicaciones de la llamada "Crónica Roja", su exhibición en los lugares más concurridos de la ciudad y el efecto pernicioso que estas tienen en los menores de edad.

CONSIDERANDO:
Que, si la venta de estas publicaciones está permitida por las correspondientes autoridades, ello se refiere a las personas mayores de edad, con suficiente criterio para no ser influenciadas nocivamente por su lectura y por la contemplación de las fotografías y dibujos de que van acompañadas; y no así a los menores, a quienes no debe permitirse, bajo ningún concepto, su acceso; entendiéndose por tal la exhibición en paredes de las calles más concurridas de la ciudad.

CONSIDERANDO:
Que, la Policía Tutelar de Menores ha formulado invitación al Sindicato de Vendedores de Revistas para que cese la predicha exhibición, apelando a la condición de padres de familia de la mayoría de ellos, para que prime sobre su afán de lucro.

Que, dichas exhortaciones fueron bien recibidas pero nada se ha hecho por cumplirlas.

Por tanto, la Policía Tutelar de Menores de CONAME, en uso de sus específicas atribuciones, DISPONE:

Prohibir terminantemente la exhibición de publicaciones que contengan descripciones y/o imágenes (Fotografías, dibujos) de crímenes, accidentes y demás escenas morbosas, bajo sanción de CLAUSURA del quiosco infractor.

Federico Ruck Uriburo
Jefe Nacional de la Policía Tutelar de Menores

Marcelo Ossio de Jiménez
Directora Nacional de CONAME

SU SONY® TOTALMENTE SONY®

*RADIOS
*GRABADORAS
MONOAURALES Y ESTEREOFONICAS PARA CINTA Y CASSETTES

REPUESTOS LEGITIMOS SONY®

MARCAS DE PRESTIGIO MUNDIAL LE GARANTIZAN CALIDAD SERVICIO Y REPUESTOS

NO SE SALGA DE LA LINEA QUE PREFIERE - SONY UNA PERSONALIDAD COMPLETA - SONY MERECE TODA SU CONFIANZA.

HANSA Ltda. DEPARTAMENTO MERCADERIAS
LA PAZ Cochabamba Oruro Potosí Santa Cruz Sucre Tarija y Villazón
LA PAZ - Tel. 50878 - YANACOCHA esq. MERCADO
LA FIRMA BOLIVIANA DE SU CONFIANZA CON MAS DE 65 AÑOS AL SERVICIO DEL PAIS

A LA OPINION PUBLICA
Coboce Limitada comunica

Que, habiendo rescindido en esta fecha los servicios de "GUMBERT Ltda", para la colocación de acciones y cobranza de las mismas de la Cooperativa Boliviana de Cemento, comunicamos a todos nuestros socios cooperadores, lo siguiente:

1º.- Que, los cobradores de Gumbert Ltda. a partir de la fecha cesan en sus funciones, no teniendo ninguna autorización para efectuar nuevos cobros, ni colocar acciones,

2º.- Las oficinas de Gumbert no pueden a partir de la fecha realizar transacciones a nombre de COBOCE LTDA.

3º.- COBOCE LTDA, habilitará nuevas oficinas, para seguir atendiendo a sus socios en la colocación de acciones y cobranza de las mismas, con nuevo personal que llevará para su identificación nuevas credenciales.

En consecuencia mucho agradeceremos tomar debida nota y estar atentos a la apertura de las nuevas oficinas en esta Ciudad, que será anunciada oportunamente.

La Paz, 14 de julio de 1972.

La Administración de COBOCE LTDA.

Camiri brindó cordial acogida al Presidente de la República

Camiri, 14 (PRESENCIA).- Desborde de entusiasmo causó en esta población petrolera, la visita presidencial, con motivo de celebrarse el 37 aniversario de la Capital Petrolera de Bolivia, en esta oportunidad el Cnl. Banzer fue declarado "Hijo Predilecto de Camiri", recibiendo al mismo tiempo un presente recordatorio La actividad desplegada por el Primer Mandatario y su esposa fue agotadora, ya que todas las clases sociales y organizaciones laborales, querían testimoniarles su aprecio y apoyo.

Los principales actos presididos por el Presidente mostraron el deseo de progreso y la actividad desplegada tanto por las autoridades como por el pueblo en general, así fue que se procedió a la inauguración de la iluminación del Estadio Camiri, inauguración del nuevo sistema de alumbrado en las principales arterias de esta localidad. Asimismo el Presidente hizo la colocación de la piedra fundamental para la construcción del Hospital Camiri, obra de sentida necesidad, ya que siendo Camiri una ciudad de más o menos 25.000 habitantes, solamente cuenta con un centro de salud en el cual el personal de médicos, enfermeras y administrativo, tiene que obrar milagros para la atención de gente necesitada que acude a sus servicios.

En concentración escolar realizada el 12 de julio, el Cnl. DAEM, Hugo Banzer Suárez, en oportunidad de ser declarado Hijo Predilecto de Camiri, por el Alcalde Municipal, Carlos Daher Hard, manifestó su complacencia por el prohijamiento que se le confería y se comprometió como hijo de este pueblo, a trabajar por su bienestar y progreso

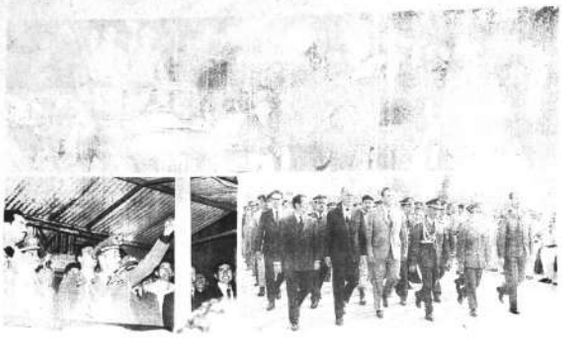

BANZER EN CAMIRI.- La composición gráfica muestra cuatro aspectos de la visita del Primer Mandatario a la ciudad de Camiri. Luego de su llegada, el Presidente hizo entrega de la nueva iluminación del Estadio Camiri (arriba). Procedió a la conexión del nuevo sistema de alumbrado público y encabezó, junto a las autoridades del Departamento, el desfile cívico del 12 de julio. (Foto GUIMZEV).

BECARON A 12 MAESTROS RURALES

ORURO 14 (PRESENCIA).- Doce maestros rurales del distrito de Oruro han sido beneficiados con becas para realizar estudios de perfeccionamiento en el Instituto Superior de Educación Rural que tiene sede en Tarija.

Los beneficiados fueron seleccionados por la Jefatura Nacional de Escuelas Normales Rurales, cuyo director, Alejandro Pérez Eyzaguirre, en telegrama enviado a la Dirección Distrital de Educación Rural, hizo conocer la nómina. Los profesores que asistirán a los cursos del ISER, aparte de que gozarán del ciento por ciento de sus haberes, tendrán, como parte de la beca, la suma de 300 pesos bolivianos mensuales. Deben estar en Tarija hasta el 20 del presente mes.

NUEVO HOSPITAL.- La foto corresponde a la misa que precedió al acto de bendición de las instalaciones del Hospital de neumología de Potosí.

CNSS inauguró en Potosí hospital de neumología

POTOSI, 14 (PRESENCIA).- La CNSS, por intermedio de su Administración Regional, ha inaugurado en esta ciudad un hospital de neumología.

El nuevo nosocomio tiene capacidad para 37 camas y está ubicado en la calle Chuquisaca, donde hace dos años funcionaba el Hospital de Pediatría.

Antes de la inauguración y bendición del local, Walter Garrón Chalar, Administrador Regional de la CNSS, hizo recorrer a la prensa y a las autoridades las diferentes secciones.

En efecto, el Hospital de Neumología reune condiciones alentadoras, ya que satisface las más elementales exigencias.

Asimismo, se constató que habrá un servicio permanente de médicos y enfermeras, al igual que una alimentación adecuada, por intermedio de un comedor bien instalado.

Garrón Chalar, al lamentar la ausencia de las autoridades departamentales en la inauguración del Hospital, subrayó que "la remodelación del local es el esfuerzo de seis y ocho meses y que se ha querido dotar, a los trabajadores mineros rentistas, un hospital que esté acorde con el esfuerzo que hacen por la Patria en la sacrificada tarea de las minas".

Por último, informó la autoridad de la entidad aseguradora que varias instituciones han cooperado para levantar una gruta de la Virgen de Fátima. Receptores y otros implementos contribuyen a ofrecer al paciente mejor comodidad.

Garrón Chalar, en nombre de la CNSS, agradeció y felicitó la cooperación de Félix Tórrez, Administrador del Hospital, del Médico Encargado, José Goitia y de otros funcionarios, así como del Sindicato de Mineros Rentistas y de otras instituciones.

Oruro
DID intensifica vigilancia de las pandillas juveniles

ORURO 14 (PRESENCIA).- La vigilancia de los funcionarios policiales, para controlar las actividades de jovenzuelos malentretenidos, se intensificará en la ciudad, como consecuencia de numerosas quejas presentadas ante el Jefe de la DID, My. Hector Reinaga.

En ese despacho se ha advertido que recorrerán por las diversas zonas de la ciudad agentes civiles, con instrucciones concretas para detener y conducir a las oficinas de la DID a todos aquellos jovenzuelos que, en grupos, atentan contra la tranquilidad y la propia seguridad de los transeúntes.

CONSTANCIA

A solicitud del interesado, señor José Virreira de "ORVI LTDA." de la ciudad de Tarija; "CIEDA" de Cochabamba, comunica que dicho señor ha cancelado en su totalidad sus obligaciones con esta empresa.

Mineros de San José
DESCONOCEN NUEVO DIRECTORIO DE COOPERATIVA DE TIERRAS Y CASAS

ORURO 14 (PRESENCIA).- Trabajadores mineros de San José, por intermedio de sus dirigentes sindicales, han hecho conocer su desconocimiento al recién elegido directorio de la Cooperativa de Tierras y Casas, a cuya cabeza, por otra gestión, se hallan Emeterio Martínez y Roberto Canchari.

Los trabajadores alegan que las elecciones fueron fraudulentas, debido a la presencia de personas extrañas a la Cooperativa y por no haber participado en los comicios la mayor parte de los socios que alcanzan a 600. Por estas razones, informaron que han constituido un comité ad-hoc el mismo que llamará a nuevas elecciones para el 29 de este mes.

Las observaciones del Sindicato de San José, sobre la conducción de la Cooperativa por parte de los dos dirigentes reelegidos, fueron expuestas ya en anteriores ocasiones.

Oruro
FABRILES SE PRONUNCIAN CONTRA ELEVACION DE PRECIO DE AZUCAR

ORURO 14 (PRESENCIA).- La Federación Departamental de Trabajadores Fabriles se halla preocupada por la elevación del precio del azúcar. En un reciente ampliado de dirigentes consideró el problema, cuyos efectos señalaron, inciden en la economía de sus hogares.

Los dirigentes fabriles expresan que si persiste el alza del precio de ese artículo de primera necesidad, el Gobierno debe buscar el modo de evitar sus consecuencias entre los trabajadores, procurando el aumento en los salarios.

Por otra parte, solicitarán a las autoridades respectivas un control riguroso en los centros de acopio para frenar la especulación ejercitada por malos comerciantes "que buscan ganancias ilícitas a costa de los bolsillos de los trabajadores".

Rotary de Tarija posesionó a su nuevo directorio

TARIJA, 14 (PRESENCIA).- El Rotary Club de Tarija ha renovado su Directorio por el período 1972-1973, el mismo ha quedado conformado de la siguiente manera: Presidente: Freddy Olmos Tapia; Primer Vicepresidente, Mario Orsini Jáuregui; Segundo Vicepresidente: Jorge Ánelo; Tesorero: Juan Orellana; Secretario: Luis Carrasco; Pro-Secretario: Benedicto Sossa; Maceros: José Vargas, Manuel Leitner y Rogelio Echazú que; Directores: Antonio Gandoval, Walter Negrón, Alberto Delgadillo y Anibal Pérez Nieva.

SE NECESITA CONTADOR PARA SANTA CRUZ

Empresa Industrial necesita contador para Santa Cruz preferiblemente soltero y no mayor de 40 años. Presentar título profesional y antecedentes de trabajo en Loayza No. 149. Of. 7.

La Paz, 14 de Julio de 1972.

CONCURSO DE MERITOS

La Caja Complementaria Municipal convoca a Concurso de Méritos para la provisión del cargo de Asesor Legal a tiempo completo, El sueldo asignado será de $b. 3. 500.00.

Los participantes necesariamente deberán estar especializados en Derecho Social y Seguridad Social, rogamos a los interesados enviar su documentación a casilla EX-1774 La Paz, hasta hrs. 18 p.m. del día 27 del presente.

EL DIRECTORIO

La Paz, 12 de julio de 1972

A precios de liquidación ofrecemos

Cubiertos para mesa en diversos modelos
Estufas eléctricas diversos modelos para 110 y 220 V.
Máquinas de calcular "Multator" alemanas.
Tocadiscos y Grabadoras "Lessa" para pilas y corriente.

Calle Figueroa No. 635.

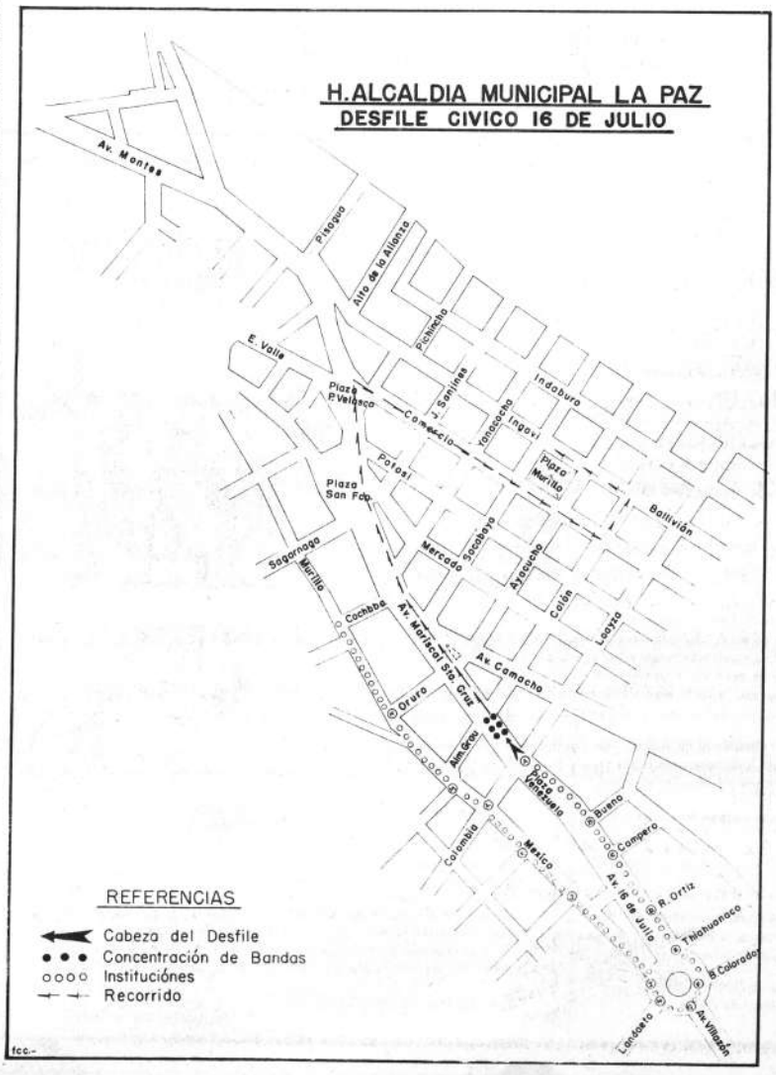

Rol para el Desfile del 16 de Julio

LA CABEZA SE UBICARA EN LA ESQUINA LOAYZA - AVENIDA MARISCAL SANTA CRUZ (ALTURA BOLIVIAN POWER DE SUBIDA).

LA FORMACION SERA EN COLUMNA DE SEIS PERSONAS Y EL DESFILE SE SUJETARA AL SIGUIENTE ROL:

PUNTO DE ENCOLUMNAMIENTO:

LA CABEZA DE LA COLUMNA "A" EN LA ESQUINA LOAYZA - MARISCAL SANTA CRUZ.

BANDA DE MUSICA

1. Poder Ejecutivo
(Primera fila) Excmo. señor Presidente del Gobierno Nacionalista Revolucionario, Ministros de Estado, Comandante en Jefe de las FF.AA., Arzobispo de La Paz, Jefes del MNR y FSB, Plana mayor del Frente Nacionalista Revolucionario, Autoridades Superiores.
2. Poder Judicial
3. Señores Generales, Jefes y Oficiales de la Guarnición de La Paz.
4. Señores Generales, Jefes y Oficiales Militares Jubilados.
5. Federación de Héroes Nacionales de Bolivia.

COLUMNA "B" ESQUINA BUENO - AVENIDA 16 DE JULIO.

1. Cuerpo Diplomático
2. Colectividades Extranjeras
3. Personal del Palacio de Gobierno.

COLUMNA "C" ESQUINA CALLE CAMPERO - AVENIDA 16 DE JULIO.

BANDA DE MUSICA

1. Alcaldía Municipal (Empleados y Obreros)
2. Contraloría General de la República.

COLUMNA "D" ESQUINA REYES ORTIZ - AVENIDA 16 DE JULIO.

1. Prefectura del Departamento

COLUMNA "E" ESQUINA TIAHUANACU Y AVENIDA 16 DE JULIO

1. Amigos de la Ciudad
2. Club Internacional
3. Rotary Club
4. Club de Leones
5. Federación de Juntas Vecinales
6. Sociedades Cívicas y Culturales

COLUMNA "F" CALLE BATALLON COLORADOS, PLAZA DEL ESTUDIANTE

BANDA DE MUSICA

1. Ministerio del Interior
2. Policía Boliviana
3. Ministerio de Trabajo y Asuntos Sindicales
4. Ministerio de Relaciones Exteriores y Culto
5. Ministerio de Defensa Nacional
6. Ministerio de Urbanismo y Vivienda

COLUMNA "G" PLAZA DEL ESTUDIANTE Y ESQUINA VILLAZON

BANDA DE MUSICA

1. Ministerio de Transportes y Comunicaciones
2. Ministerio de Finanzas
3. Ministerio de Asuntos Campesinos y Agricultura
4. Ministerio de Educación y Cultura
5. Ministerio de Informaciones y Deportes

COLUMNA "H" PLAZA DEL ESTUDIANTE Y ESQUINA LANDAETA

BANDA DE MUSICA

1. Ministerio de Minería y Metalurgia
2. Ministerio de Previsión Social y Salud Pública
3. Ministerio de Industria y Comercio
4. Ministerio de Planificación
5. Ministerio de Energía e Hidrocarburos

COLUMNA "I" PLAZA DEL ESTUDIANTE Y ESQUINA CAÑADA STRONGEST

BANDA DE MUSICA

1. Corporación Minera de Bolivia (COMIBOL)
2. Corporación Boliviana de Fomento
3. Yacimientos Petrolíferos Fiscales Bolivianos
4. Caja Nacional de Seguridad Social
5. Dirección General de Ferrocarriles
6. Lloyd Aéreo Boliviano

COLUMNA "J" CALLE MEXICO Y ESQUINA OTERO DE LA VEGA

BANDA DE MUSICA

1. Banco del Estado
2. Banco Central de Bolivia
3. Banco Minero de Bolivia
4. Banco Hipotecario de Bolivia
5. Banco Mercantil
6. Banco Nacional de Bolivia
7. Banco Boliviano Americano
8. Banco de la Nación Argentina
9. Banco Do Brasil S.A.
10. Banco Agrícola
11. Banco Popular del Perú
12. Banco Comercial Industrial
13. Bank Of America
14. First National City Bank
15. Banco de Santa Cruz

COLUMNA "K" CALLE MEXICO Y HERMANOS BALLIVIAN

BANDA DE MUSICA

1. Colegio de Abogados, Sociedad de Ingenieros, Colegio de Arquitectos, Colegio de Economistas y Colegio Médico
2. Beneméritos de la Campaña del Acre
3. Expedicionarios del Manuripi
4. Beneméritos Ex Combatientes de la Guerra del Chaco
5. Cruz Roja Boliviana y Personal Sanitario de Guerra
6. Federación de Centros Provinciales
7. Boy Scouts Guide Scouts
8. Instituciones Culturales
9. Instituciones Deportivas

COLUMNA "L" CALLE MEXICO Y ESQUINA COLOMBIA

1. Teléfonos Automáticos
2. Instituciones Obreras
3. Instituciones Gremiales
4. Confederación Sindical de Trabajadores
5. Instituciones Laborales
6. Pueblo en General

NOTA.- El desfile comenzará a horas 14 y 30, quedando encargada de mantener el orden del rol respectivo, la Policía Boliviana y la Dirección General de Tránsito.

Se recomienda a las Instituciones fiscales y privadas así como a todas las agrupaciones cívicas, que se sirvan ocupar el lugar que les señala el rol, a fin de evitar aglomeraciones é incidentes que pudieran deslucir el desfile.

Maestros de Sucre en huelga demandan pago de sus haberes

Sucre, 14 (PRESENCIA).- Hasta el momento de remitir el presente despacho, se encuentra sin solución el problema del magisterio de Chuquisaca, que desde el pasado miércoles, por estar impagos por el mes de junio, se encontraron en huelga indefinida.

Vanos fueron los esfuerzos del Prof. Freddy García, Director Distrital de Educación, para lograr fondos del Subtesoro Nacional, y efectuar el pago de haberes a los maestros, pero se estableció que el déficit para lograr el pago total de haberes se aproxima a 35.000 pesos.

Este es el primer conflicto docente que se efectua en Sucre desde agosto del año pasado. Parecía que las huelgas se habían concluido, pero la crítica situación económica los maestros obligó a adoptar dicha medida, respaldando además a la Federación Provincial de Maestros que desde las vacaciones invernales no ha retornado a labores en vista de que los maestros de Iguembe, Huacareta, Muyupampa y Camargo se hallan impagos por cuatro meses.

Se anunció hoy la llegada de un personero del Ministerio de Educación para solucionar este conflicto que está perjudicando el normal desenvolvimiento de las labores educacionales en todo el distrito de Chuquisaca.

En Trinidad:

Crearán Comité de Defensa de la Flora y de la Fauna

Trinidad, 14 (PRESENCIA).- Se encuentra en esta ciudad Juan Ferdinder, Director Nacional de Defensa de los Recursos renovables dependiente del Ministerio de Agricultura y Asuntos Campesinos.

En su visita a la Prefectura del Departamento hizo conocer el D.S. 10227 de 18 de febrero del presente año, donde se determina la formación de Comités de Defensa de la flora y la fauna en todos los capitales de departamentos, provincias y cantones.

El objeto de estas instituciones es impedir la tala indiscriminada de árboles en las zonas declaradas de reserva, así como la caza despiadada de animales silvestres que van contra el equilibrio ecológico que ha tenido consecuencias tan funestas como es la presencia de la fiebre hemorrágica.

La organización de estos comités, cuyos miembros serán elegidos entre las personas más destacadas de cada pueblo, tiene un propósito muy importante en el cuidado de los recursos naturales regionales que son diezmados, no obstante tener y contar con disposiciones legales que están en vigencia.

SERA REMATADO.-La fotografía muestra un lote de mercaderías que fue capturado por las autoridades aduaneras de Cochabamba. Actualmente se realizan los trámites legales para proceder luego al remate. El lote comprende ropa interior, zapatos, frazadas y otros artículos.

Establecieron malos manejos en alcaldías de Cochabamba

Cochabamba, 14 (PRESENCIA).- El Contralor Departamental Cnl. Natalio de la Zerda, regresó de su gira por Punata, Cliza y Capinota, donde se trasladó para constatar los trabajos de auditoría que vienen realizando funcionarios de su dependencia, en las Alcaldías de esas provincias. El Contralor Departamental manifestó que en Cliza se estableció un cargo de $b. 279,875.76 contra ex-alcaldes; ex-tesoreros y otros funcionarios que tuvieron bajo su responsabilidad la recaudación de impuestos. En Capinota se abrieron cargos por un total de $b. 153.233.03, contra ex-autoridades de esa Provincia. En el curso de los próximos días, el Contralor de la Zerda viajará a Punata para revisar personalmente los trabajos de auditoría que se están realizando en la Alcaldía de esa capital provincial.

"Los respectivos pliegos de cargo expresó el Contralor Departamental- serán girados sin consideraciones para nadie y para moralizar la función pública, conforme a las determinaciones del actual gobierno".

Habrá en Santa Cruz curso de comercialización industrial

Santa Cruz, 14 (PRESENCIA).- Bajo los auspicios del Centro Interamericano de Comercialización de la OEA, Comité de Obras Públicas, Instituto Boliviano de Promoción a las Exportaciones y la Universidad Gabriel René Moreno se realizará en esta capital del 8 de agosto al 8 de septiembre, un curso intensivo sobre comercialización industrial.

Los organizadores dicen que el objetivo fundamental es fomentar la conciencia y el interés de las empresas e instituciones hacia las exportaciones de diversos productos nacionales. El curso ofrecerá una visión general de las áreas de comercialización y de gerencia, adiestramiento básico en las técnicas y métodos de comercialización internacional y de exportación en general.

Se aseguró que el contenido del programa es eminentemente práctico y de aplicabilidad inmediata, enfocando los temas más importantes de las áreas de comercialización nacional e internacional. Las inscripciones para los interesados en asistir a este cursillo se reciben en el Comité de OO.PP. Será dictada por expertos nacionales y extranjeros.

Riberalta:

Oficina de AASANA en plena vía pública

Riberalta 14 (PREENCIA).- Mediante nota radiográfica cursada a la administración nacional de AASANA, la Alcaldesa Elena de Urresti, solicita una comisión de ese organismo que venga y estudie la manera de trasladar el antiguo edificio de espera de AASANA en la ciudad, ahora situado en plena vía pública, hasta el traslado a sus nuevos edificios en otro sector del aeropuerto.

La burgomaestre considera de urgencia encarar el problema, tomando en cuenta que la maquinaria que trabaja en las calles de la ciudad sólo estarán por espacio de treinta días más, merced a un nuevo convenio suscrito con el Gobernador del Territorio Federal de Rondonia - Brasil y por lo tanto se hace imprescindible habilitar esa vía importante para un populoso barrio.

LLEGA VOLQUETA

Luego del anuncio hecho por el Presidente Banzer, sobre la liberación concedida para la internación de una volqueta adquirida por la alcaldía en el Brasil, se informó que en el transcurso de la semana entrante arribará aquí la nueva unidad que entrará inmediatamente en servicio, para ser utilizada en el intenso programa de rehabilitación de calles. La volqueta, según se adelantó, viene con un tanque cisterna que será utilizado para el regado de las calles en esta época seca.

Policía escolar de Potosí cumple una labor positiva

POTOSI, 14 (PRESENCIA).-La Policía Escolar de esta ciudad viene cumpliendo una ponderable labor de bien social, evitando que jóvenes y señoritas deambulen por calles y plazas, como asimismo, frecuenten inutilmente locales de diversión o salas cinematográficas.

En cada establecimiento se han organizado cuerpos de policía escolar que cooperan al estudiantado y, de otro lado, los diversos planteles reciben charlas y conferencias de orientación.

El My. Julio Pinto Encargado General de la Policía Escolar, dijo que tanto El Consejo Departamental del Menor, la Intendencia Municipal, la DIP, la Guardia de Seguridad Pública, la Dirección Distrital de Educación y otras instituciones cooperan en la buena marcha de la entidad encargada de controlar que alumnos y estudiantes asistan a escuelas y colegios.

Semanalmente, por las diferentes emisoras de la localidad, se difunden audiciones radiales, destinadas a orientar a la juventud y a estimular su interés en el estudio.

Por último, con la cooperación de la Alcaldía Municipal, se proyectan películas educativas en los planteles educacionales, con el fin de ayudar a la juventud en su educación integral.

Procederán al remate de terrenos baldíos en Oruro

ORURO 14 (PRESENCIA). Para facilitar la urbanización de la zonas periféricas de la ciudad, la Alcaldía Municipal ha dispuesto, a partir de la segunda quincena de este mes, el remate de todos los terrenos baldíos. Vecinos de esos barrios han estado reclamando constantemente sobre esos lotes que dicen, se han convertido en focos de infección y echaderos de basuras, aparte de que presentan un aspecto antiestético.

Los lotes fueron adjudicados a diferentes personas y entidades, con la condición de que serían edificadas en ellas viviendas o sedes sociales, otorgándose a los nuevos dueños, un plazo de dos años para ese fin.

Alcalde de Camiri enumeró las obras realizadas desde agosto

Camiri, 14 (PRESENCIA).- Enocasión de festejarse el 37 aniversario de Camiri, el Alcalde Municipal, Carlos Daher Hard, entregó un detalle de realizaciones de la Alcaldía a partir de agosto pasado, que son:

ARBORIZACION DE LA CIUDAD, mediante la colocación de árboles ornamentales en las principales avenidas.

VIVERO MUNICIPAL - habilitado recientemente y que cuenta con numerosos ejemplares de rosas y diversas plantas que permitirán a corto plazo la completa arborización de la ciudad.

BIBLIOTECA MUNICIPAL, que dará una sentida necesidad, la inauguración de la Biblioteca, dotada con fondos de la Alcaldía y cooperación tanto de entidades como de personas particulares, actualmente cuenta con más de 10 millares.

Mantenimiento de la Zanja de Irrigación, de vital importancia para Camiri.

LA AYUDA SOCIAL.- Consistente en ayuda a gente menesterosa sobre todo en drogas para su curación en el Centro de Salud, así como para su evacuamiento a Sucre en casos de gravedad.

Concesión de 6 becas a estudiantes universitarios, para su capacitación en el exterior.

Reparación del puente sobre la calle Tarija, financiamiento e inicio de construcción de puente de la Av. Santa Cruz, reparación de torre del puente sobre la calle Sgto. Macedo; construcción de puente retén.

Se trabajaron las losetas para completar el enlosetado de las calles de la plaza 12 de Julio.

En el Cementerio General, se ha construido la calle principal, así como jardines que han mejorado enormemente su aspecto.

Con capital propio y con cargo a descuento de cada propietario de inmueble, se viene realizando el acordonado de aceras.

APERTURA DE LA AVENIDA DEFENSORES DEL CHACO, que unirá la ciudad con el barrio residencial 21 de Diciembre, con una extensión aproximada a 600 metros.

Con la adquisición de un volquete destinado al mantenimiento de calles, se ha llenado una sentida necesidad, el costo de éste vehículo es de 12.000 $b.

Se cuenta con el material para la construcción de la plazuela del Cementerio, en cuya adquisición se han invertido $b. 9.500.-

Con la construcción y mantenimiento de jardines así con el enmosaicado de la parte central, se ha cambiado y mejorado el aspecto de la plaza 12 de Julio.

Finalmente, con modernos artefactos, adquiridos en la Argentina se ha iluminado una parte de la ciudad.

EN VENTA
TERRENO PARA INDUSTRIA

Se ofrece en venta, terreno de aproximadamente 2,500 mts.2, en zona industrial, magnífica ubicación. (Chuquisaca esq. Echeverría). Detrás Cervecería Bolivia-- no. Ref: Teléfono 27271 (horas de oficina).

A PRECIOS DE LIQUIDACION
OFRECEMOS

Bombas de agua con mangueras de 1-1/2"
Aureomicina Lanzadosis x 10 cc.
Sulmet Solución líquido en galones
Sulmet en polvo, latas de 1 libra
Verban polvo soluble en latas de 1 libra
Seleccionadora de huevos eléctrica de 110 v.
Comederos y bebederos para uso en granjas.

Calle Figueroa No. 635

CAMARA NACIONAL DE INDUSTRIAS
ASAMBLEA ORDINARIA DE SOCIOS

De acuerdo con el artículo 33 de los Estatutos, se convoca a Asamblea Ordinaria de Socios de la Cámara Nacional de Industrias, que se efectuará el día jueves 27 de julio presente, a horas 18, en el Salón de Sesiones de la Institución, con el siguiente orden del día:

1.- Acta de la Sesión Ordinaria de 29 de julio de 1971
2.- Lectura y consideración de la Memoria.
3.- Consideración del Informe de Tesorería y Balance.
4.- Renovación parcial de Directorio.
5.- Designación de Inspectores de Contabilidad.

Se recomienda puntual asistencia.
La Paz, 15 de julio de 1972
EL DIRECTORIO

veterinaria "San Roque"
~ Al servicio del Ganadero ~
Gane más dinero con productos ANCHOR

PENICILINA de 3'000'000 UI. Para tratar las enfermedades más comunes del ganado.

MFT. Para combatir todas las enfermedades de la vista del ganado.

VITA TRITION. Aditivo alimenticio, fórmula científica, vitaminas y minerales para la salud y vigor de los caballos y potros.

PIPERAZINE 53. Elimina todos los parásitos internos.

VITA TREET. Polvo Antibiótico-vitamínico, recomendable para las enfermedades respiratorias de las aves.

ISOLITE. Para tratar fiebres en cerdos y control de la Coriza o Moquillos en las aves.

PURGOLAX EN BOLOS. Purgante estimulante del rumen, desintoxicante.

PASTA DESCORNADORA. Para destrucción de tejidos del cuerno de los terneros.

BLOAT I DOTE. Alivio inmediato en la Timpanitis Aguda y Crónica.

INSTRUMENTOS.-

PINZAS BURDIZZOS - TROCARES - MOCHETAS - NARICERAS.

PARA PERROS.-

VACUNA SOLO JEC L, contra el DISTEMPER o MOQUILLO, HEPATITIS y LEPTOSPIROSIS.

VITAMINAS MULTIPLES.- Suplemento Vitamínico líquido de sabor agradable.

DERMA SECT - CHAMPU. Produce gran cantidad de espuma, suaviza el pelo, da lustre y brillo.

MATA LOMBRICES. Para perros y cachorros, vermicida en tabletas gelatinosas a base de Piperazine.

SPF - LAC BORDEN. Leche estéril para reemplazar la leche materna de perros y gatos.

MIRRA - COAT. Es un suplemento nutricional que ayuda a lograr una piel lisa y lustrosa en perros y gatos.

ANCHOR
Saint Joseph. U.S.A.
FUNDADA EL 1911

Atendemos pedidos a cualquier lugar del país - solicite informes en Av. Mcl. Santa Cruz 1384 - casilla 30 17 - Telf. 25260

Dirección Técnica a cargo del Dr. Arturo Lizárraga M.

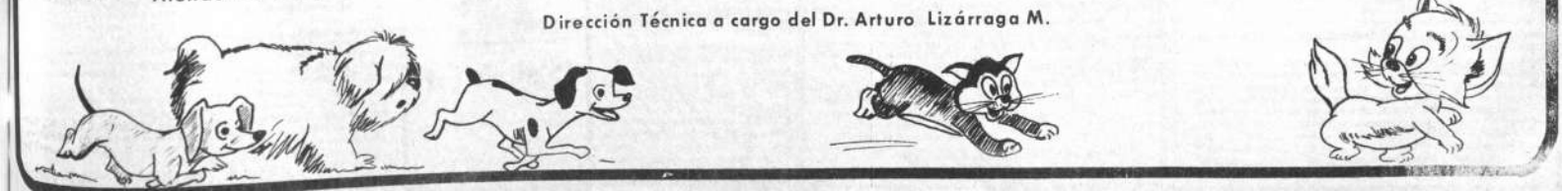

Alrededor de 3 millones de dólares se invirtieron para desarrollo de La Paz

.Cerca de tres millones de dólares fueron invertidos para la realización de diversos proyectos de obras públicas y desarrollo que se ejecutan en el Departamento de La Paz.

En pesos bolivianos, los desembolsos totalizan 34.299.426,08. De esta suma, 9.443.246,09 corresponden a la donación de dos millones de dólares que realizó Estados Unidos y 24.856.179,99 pesos bolivianos de un préstamo de doce millones de dólares que otorgó el gobierno norteamericano al Programa Nacional de Emergencia del Presidente Hugo Banzer.

.Estos recursos son utilizados en aguas potables para poblaciones de La Paz; construcción, reparación y remodelación de escuelas, colegios y bancos bi-personales; construcción de las Normales Rurales de Warizata y Belén; Consejo Nacional del Menor; Acción Cívica de las Fuerzas Armadas con escuelas y postas sanitarias rurales ... aguas subterráneas en el Altiplano y otros proyectos pertinentes a la Corporación Boliviana de Fomento (CBF); salud pública; cuarteles militares y mineros; y diversidad de obras municipales entre las cuales los desembolsos alcanzan a - - - - 15.494.243,96 pesos bolivianos - y otros.

AGUAS POTABLES

Cinco importantes poblaciones rurales de La Paz están siendo dotadas de agua potable a través del Programa Nacional de Emergencia. CORPAGUAS, es la entidad responsable de tales trabajos que se realizan con una inversión que asciende a 729.000 pesos bolivianos, en las localidades de Caranavi, Lapa, Apolo, Guaqui, Achacachi.

ESCUELAS-COLEGIOS

Con el Consejo Nacional de Edificaciones Escolares (CONES), el Programa Nacional de Emergencia construye en la ciudad de La Paz, en zonas en las que la población escolar es mayor, una serie de obras en beneficio de las escuelas Eduardo Avaroa y Villa Fátima y los colegios José Ballivián y Gualberto Villarroel, con desembolsos que totalizan 3.665.184,68 pesos bolivianos que incluye además la dotación proporcional de bancos bi-personales.

En el capítulo de educación, el Programa también tiene a su cargo la construcción de las Normales Rurales de Warizata y Belén con un costo global de 100.000 pesos bolivianos.

CONAME

El Consejo Nacional del Menor (CONAME) asimismo, que encara una serie de proyectos de tipo social, tiene asignado con el Programa Nacional de Emergencia la suma de 2.597.922,90.

PROYECTOS INDUSTRIALES CFB

A los efectos de coadyuvar la función específica que compete a la Corporación Boliviana de Fomento, el Programa Nacional de Emergencia le ha asignado — 2.179.788,76 que son empleados en aguas subterráneas del altiplano, industrialización del te; fábrica de Aceite PIL-Ciudad La Paz; planta beneficiadora de café y otros.

SALUD PUBLICA

Otro de los importantes renglones que encara el Programa Nacional de Emergencia, guarda relación directa con la salud pública, capítulo para el cual se ha dispuesto una inversión de - - - 2.124.456,12 pesos bolivianos, utilizados en la conclusión del Hospital Militar, del Niño, y el Centro de Salud "La Paz"; reparación y ampliación del Instituto Nacional del Tórax; hogar de ancianos "Quevedo"; construcción de policonsultorios, centros maternos y guarderías infantiles.

VIVIENDAS

El desembolso alcanza a - - - - 2.287.496,60 pesos bolivianos para 30 viviendas de la Sociedad Cooperativa de Vivienda Militar y otras 90 viviendas en áreas de la Corporación Minera de Bolivia (COMIBOL), en el Departamento de La Paz.

MUNICIPALIDAD

En razón del acentuado crecimiento de la ciudad de La Paz, en todo orden, el Programa Nacional de Emergencia le ha concedido, ciertamente, la mayor parte de los fondos correspondientes al Departamento de La Paz: - - - - 15.494.243.96 pesos bolivianos que se emplean en canalización de ríos y riachuelos; alcantarillado, mercados; nuevas vías urbanas, muros de contención, cunetas de desagüe, movimiento de tierras y otros.

Un sesenta por ciento o más de estas obras se entregan estos días en adhesión a las fiestas julias.

PROYECTOS VARIOS

En este capítulo, finalmente, con recursos que ascienden a 3.132.524.43 pesos bolivianos, el Programa Nacional de Emergencia encara otra serie de importantes proyectos y la remodelación de los edificios pertenecientes a los ministerios de Relaciones Exteriores y Trabajo.

.OBRAS EN LA PAZ. Alrededor de tres millones de dólares, provenientes del Plan de Emergencia de la Presidencia, se han invertido en el Plan de Desarrollo Económico de La Paz, desde agosto del año pasado.

En la foto, obreros trabajan en la instalación de una red de alcantarillado, financiada con esos fondos.

CONCENTRACION ESCOLAR EN LA PLAZA MURILLO

.Tres cursos del ciclo intermedio -sexto de primaria, primero y segundo de secundaria- de los colegios y escuelas de la ciudad se concentrarán hoy en la Plaza Murillo, alrededor de la estatua del Protomártir para rendirle el homenaje que todos los años, en esta misma fecha se le tributa.

Dirigirá la palabra el Ministro de Educación y el Alcalde Municipal, después de lo cual se colocarán ofrendas florales al pie de la estatua de Pedro Domingo Murillo.

Las autoridades mencionadas presenciarán el desfile cívico y procederán inmediatamente después a encender la tea, símbolo del espíritu libertario de La Paz.

Banzer visitó ayer el Liceo "La Paz"

-"Nos sentimos muy orgullosas porque han sido dos los presidentes que han visitado nuestro establecimiento, primero el General del Pueblo y ahora Ud., el coronel de la Libertad", dijo la Directora del Liceo La Paz Prof. Alicia Pizarro del Castillo, al agradecer al Presidente Hugo Banzer Suárez su visita a las salas de exposición de ese establecimiento educativo.

El Mandatario, acompañado del Ministro de Educación, Mario Méndez Elías, visitó ayer las dependencias del Liceo La Paz con motivo de los festejos que han sido programados con motivo de haber celebrado ese colegio de señoritas los 25 años de existencia.

Balance semestral

Bancos privados obtuvieron $b. 15.092.482,94 de utilidad

-La del Banco del Estado fue de $b. 192.566,39-

.La utilidad lograda durante el primer semestre de 1972, por los Bancos privados que operan en Bolivia fue de 15.092.482,94 pesos; cifra que comparada con las utilidades obtenidas por la banca privada en el anterior semestre (segundo de 1971), que fue de - 7.638.973.45 pesos, registra un incremento de 7.453.509.49 pesos bolivianos. La diferencia demuestra que se ha operado en los últimos seis meses un aumento del movimiento bancario en el país. Cabe aclarar que las sumas anotadas corresponden a resultados netos, sin tomar en cuenta la deducción del impuesto fiscal del 25 por ciento y del 10 por ciento de aporte a la Caja Bancaria.

El Banco privado que obtuvo la mayor tasa de utilidad fue el Banco Santa Cruz. El Banco Do Brasil llegó a una cifra más alta, porque fue mayor su capital de operaciones.

Los datos fueron proporcionados ayer por el Gerente General del Banco Central de Bolivia, Luis Viscarra Cruz, que convocó a una conferencia de prensa para hacer conocer los resultados del Balance Semestral bancario, efectuado al 30 de junio de 1972.

DISMINUCION DE DEFICITARIOS

De acuerdo a las explicaciones y cuadros proporcionados, durante los seis primeros meses de 1972, sólo un Banco privado tuvo déficit y es el Banco Hipotecario Nacional que registró un saldo en contra de 369.275.01 pesos bolivianos, equivalente al 8.25 por ciento de rendimiento negativo. Se aclaró que este aspecto no significa peligro de quebranto económico para dicho organismo bancario (podría considerarse tal si se pasase del 50 por ciento de rendimiento negativo).

El anterior semestre (segundo de 1971) obtuvieron también resultados deficitarios el First National City Bank, Banco Argentino, Banco Boliviano Americano, que en el último semestre obtuvieron ya utilidades.

BANCA ESTATAL

En relación a la banca estatal, se explicó que el Banco del Estado obtuvo en el último semestre una utilidad de 192.566.39 pesos bolivianos, mostrando haber recuperado del déficit de 352.240.73 pesos bolivianos que afrontó en el anterior semestre. El Banco Agrícola en los últimos seis meses si bien disminuyó su déficit en relación al anterior semestre, continúa siendo deficitario. Se explicó que el resultado se debe a las operaciones especiales que desarrolla (créditos a pequeños productores lentos de recuperar).

No se proporcionó información correspondiente al Banco Minero de Bolivia, habiéndose ofrecido la misma para las próximas horas.

CUADRO DEMOSTRATIVO

El siguiente cuadro, resume los resultados obtenidos del Balance Semestral al 30 de junio de 1972.

Bancos	Capital	Reservas	Total	Utilidad 1er. Sem.
PARTICULARES				
Banco do Brasil	17.000.000.—	2.151.381.92	19.151.381.92	6.489.277.13
First National City Bank	7.025.000.—	617.583.34	7.642.583.34	2.231.859.46
Banco de Sta. Cruz de la Sierra	3.501.000.—	400.451.27	3.901.451.27	1.455.930.35
Banco Mercantil	5.125.000.—	655.000.—	5.780.000.—	932.073.06
Banco de Crédito de Oruro	6.959.972.04	734.618.56	7.694.590.60	858.276.26
Banco Popular del Perú	7.200.073.89	1.571.602.08	8.771.675.97	706.553.88
Banco Industrial S. A. (1)	11.242.600.—	755.465.18	11.998.065.18	536.835.78
Bank of America	5.937.500.—	75.208.46	6.012.708.46	494.297.21
Banco de la Nación Argentina	20.187.404.88	1.318.568.50	21.505.973.38	350.333.95
Banco Nacional de Bolivia	—	1.800.000.—	6.129.400.—	295.402.32
Banco de Cochabamba	2.666.100.—	634.223.16	3.300.323.16	286.776.20
Banco Boliviano-Americano	6.582.750.—	552.367.03	7.135.117.03	252.722.59
Banco Industrial y Ganadero del Beni	3.000.000.—	32.842.62	3.032.842.62	170.968.26
Caja de Ahorro y Crédito	2.500.000.—	183.614.28	2.683.614.28	21.176.45
Popular	3.279.885.02	1.195.175.30	4.475.030.32	(-) 369.275.01
ESTATALES				
Banco del Estado	50.000.000.—	3.629.32	50.003.629.32	192.566.39
Banco Agrícola de Bolivia	68.300.000.—	—.—	68.300.000.—(1)	2.230.292.93

1) Está incluido el préstamo de USAID/B de $b. 3.600.000 en el total de Capital Pagado.

Se realizó audiencia de H. Corpus en favor de detenidos políticos

El fallo quedó pendiente.-

Se prolongó por espacio de tres horas la audiencia de Habeas Corpus realizada ayer en el salón de la Corte Superior del Distrito.

El acto se originó, inicialmente, en la demanda del Colegio de Abogados de La Paz en favor de los Abogados detenidos por fuerzas del orden público. Posteriormente, la Confederación Nacional de Profesionales se adhirió al pedido en vista de que varios profesionales habían sido detenidos y otros sufrían persecución. Finalmente, el Colegio de Abogados retiró su demanda y quedó solamente la Confederación de Profesionales.

LA AUDIENCIA

La audiencia, que se fijó para el 14 de julio cuarenticinco días después por una suspensión, primero, y el intervalo de la vacación judicial, luego se llevó a cabo ayer y en su comienzo se calificaron las excusas formuladas por tres de los vocales, uno de los cuales era el propio Presidente de la Corte, Dr. Modesto Burgoa, La Corte, reunida en Sala Plena, momentos antes del acto público, rechazó por improcedente las excusas del Dr. Flores Moncayo y del Dr. Burgoa Vera. Solo se aceptó la renuncia del Dr. Carlos Terrazas que, por tal motivo, no asistió a la audiencia.

Iniciada ésta en el reducido espacio de la Sala principal de la Corte del Distrito, tuvo un marco de especial espectativa. El público llenó en seguida el recinto, quedando los rezagados en los pasillos en mayor número que los cupieron en la Sala de la audiencia.

No asistió el Ministro del Interior, el demandado, y en su lugar y presentación asistió el Asesor Jurídico de ese portafolio, Dr. Teodoro Molina. Por la parte recurrente, estuvo presente el Dr. Manuel Morales Dávila, Presidente de la Confederación de Profesionales.

TERCERIA COADYUVANTE

El Dr. Hugo López Avila, asesor jurídico del Comité Ejecutivo Nacional del MNR, pidió al tribunal de Habeas Corpus se le permitiera intervenir como tercerista coadyuvante de los demandados, solicitud que fue aceptada. Cuando le cupó intervenir abundó sobre las características de los movimientos revolucionarios que se veían en la necesidad de acudir a medios diversos para cimentar la revolución en beneficio del pueblo y de la Nación.

EL RECURRENTE

El Dr. Manuel Morales, por su parte, en sus numerosas intervenciones, enfatizó que el Gobierno y sus autoridades estaban en el deber ineluctable de aplicar la Carta Magna por encima de toda otra disposición. Remarcó la inconstitucionalidad del Decreto Ley de 2 de junio pasado porque constituía una limitación ilegal de la Constitución.

Hizo hincapié en que existían los legales para juzgar y sancionar a los delincuentes y que no puede acudirse a otros expedientes para aplicar castigos a quienes alteren el orden constituído.

Dijo también que la Confederación de Profesionales, celosos siempre por la aplicación de la ley, reclamó siempre, en todo gobierno, de las injusticias cometidas y recurrió inveteradamente de Habeas Corpus cuando así lo exigían las circunstancias.

FISCAL DEL DISTRITO

"El Poder Ejecutivo tiene una potestad reglamentaria que tiene fuerza obligatoria general en prevención de la seguridad del propio Estado", comenzó diciendo el Fiscal del Distrito en lo Penal, Dr. Gastón Ledezma Rojas.

Defendiendo la legalidad del D. L. de 2 de junio, el representante del Ministerio Público remarcó que dentro de la vigencia de un gobierno constitucional, el Poder Ejecutivo tiene la facultad de expedir decretos leyes con cargo de aprobación legislativa. "Con mucha más razón, dijo, en los períodos anormales del país, cuando existe un Gobierno de facto, el Poder Ejecutivo asume temporalmente funciones legislativas".

Más adelante expresó que no estando el país bajo estado de sitio, el Gobierno, usando su potestad dictó el D.L. de 2 de junio que no puede ser impugnado de incostitucional.

Se refirió también a que la salvación del pueblo está por encima de toda otra consideración. Al decir esto citó el aforismo romano de "salus populi, suprema lex".

Terminó requiriendo porque se declare improcedente el recurso de Habeas Corpus.

FALLO PENDIENTE

Terminada la audiencia, el tribunal de Habeas Corpus no dictó ningún fallo por lo avanzado de la hora. Eran las 18 y 45.

VISITA.-; Ayer, en la tarde, el H. Alcalde de la ciudad peruana de Arequipa, José Luis Velarde Soto, visitó a su colega de La Paz, general Armando Escóbar Uría. La entrevista se realizó en un ambiente de cordialidad y durante la misma, el jefe de la comuna paceña agradeció a la autoridad peruana su presencia en nuestra ciudad para realzar los festejos de la Revolución del 16 de Julio de 1809.

Gerente del Banco Central:

"No existe contracción económica en el país"

.El Gerente General del Banco Central de Bolivia afirmó ayer durante una conferencia de prensa que no existe contracción económica en el país, ya que el financiamiento para el sector productivo ha ido en aumento.

Fundamentando su aseveración, explicó y mostró cuadros en los que se advierte que el total de créditos bancarios de 1963 (bancas privada y estatal) fue de $b. 258.000.000, mientras que la registrada correspondiente al presente año, a junio último, 1972, es de $b. 1.399.600.000. De tales montos, en 1963 la actividad productiva absorbió $b. 163.900.000, y en el presente año fue de $b. 1.031.600.000.

Haciendo similares comparaciones en torno a créditos absorbidos por la actividad comercial indicó que en 1963 fue de $b. 94.000.000 y en 1972 de $b. - 368.000.000. Se explicó que las cifras indicadas no significan que se haya restringido el crédito comercial, sino que este creció más lentamente que el crédito a la actividad productiva.

DEPOSITOS

En cuanto a los depósitos, se explicó igualmente que hasta 1967 eran mayores los depósitos a la vista que los de caja de aborros. Desde el año indicado, estos últimos fueron creciendo más aceleradamente que los primeros, logrando igualarlos en 1969 y después pasarlos.

El aumento de los depósitos permitió que el crédito total del sistema bancario esté siempre en aumento, según afirmó.

REFINANCIAMIENTO DEL BANCO CENTRAL

Continuando su explicación - (complementaria al informe bancario del último balance semestral y que publicamos en otra crónica), indicó que durante los últimos años creció gradualmente el suministro de fondos para la actividad bancaria. Proporcionó las siguientes cifras: 1970 $b. — 147,800,000; 1971 $b. 189,400,000 y 1972 $b. 283,800,000. En las cifras están considerados créditos tales como al Ing. Guabirá, Warrant Azúcar, Reposición cañaverales, Financiamiento arroz, Crédito ganaderos, Algodón Acopio y exportaciones, Construcciones, Agricultura y Ganadería y Minería. Los financiamientos son provenientes tanto de fondos propios como de créditos extranjeros mayores.

ALZA DE PRECIOS

Después de afirmar que no existe en el país contracción económica, dijo que el público utiliza mal tales términos. Respondiendo una pregunta admitió, sin embargo, que existe en el país una elevación de precios, en el órden del 4 al 6 por ciento de crecimiento anual.

Restaurant Chifa

ORIENTAL

東方飯店

ESPECIALIDAD COMIDAS CHINAS

Av. 6 de Agosto 2179 (Frente a "HOY"

En Cochabamba

Se realizó Tercer Curso de Planeamiento Educativo

-En la ciudad de Cochabamba, durante las vacaciones invernales 42 maestros de los nueve departamentos asistieron al Tercer Curso de Iniciación a las Técnicas del Planeamiento Educativo.

El Plan Colcapirhua, tema del ejercicio de este curso, ha permitido a los alumnos maestros aprender, en la práctica, tanto la fase del diagnóstico como la de búsqueda de soluciones, en el ambiente de la "comunidad educacional". Seis proyectos concretos han abierto el campo de las realizaciones, al mismo tiempo que ha capacitado a los asistentes, en las técnicas de su formulación.

El Curso fue dictado por un equipo de catedráticos nacionales, integrado por el Dr. Jaime Virreira y los Prof. Antonio Cabrerizo y Emma Rioja, en colaboración con el equipo de la Sección Planeamiento Educativo del Departamento de Educación del CELAM, los PP. Miguel Cabello y Patricio Cariola.

La promoción de este Curso, como la de los dos anteriores, estuvo a cargo del Secretariado Nacional de la Comisión Episcopal de Educación y de la Asociación Boliviana de Educación Católica en coordinación con las autoridades del Ministerio de Educación y Cultura.

De esta forma el país cuenta con [illegible] de maestros [illegible]

COMUNICADO DE AEROLINEAS "ALCON"

FRENTE A LAS INTERESADAS PUBLICACIONES DE PRENSA CON RELACION A NUESTRA EMPRESA, NOS CUMPLE INFORMAR PARA CONOCIMIENTO DE LA OPINION PUBLICA LO SUGUIENTE:

PRIMERO: AEREOLINEAS "ALCON" como empresa de trasportes aereos, sirve al público recibiendo cargas de cualquier naturaleza consignadas a personas físicas o jurídicas sin discriminación alguna, con la única condición de cumplir con todos los requisitos legales en cada caso. En lo referente a cargas procedentes del exterior se exige documentación legal de exportación de acuerdo a las disposiciones reglamentarias de cada país de origen y las normas de importación al país de destino.

SEGUNDO: En lo referente al hecho concreto, a que se refieren las publicaciones de prensa mencionadas, nuestra Empresa se limitó a transportar una carga de la Ciudad de Corumbá-Brasil a Santa Cruz de la Sierra, y amparada con todos los documentos legales de exportación del Brasil, intervención de las autoridades aduaneras del Brasil y la autorización de la autoridad aereonaútica. A su arribo al aereopuerto de Santa Cruz, estuvieron presentes las autoridades aduaneras bolivianas, las mismas que intervinieron y recogiern la carga y documentación pertinente a esa importación.

TERCERO: Por consiguiente el vuelo realizado por nuestro avión matrícula C.P. 947 no puede calificarse de clandestino, porque se realizó previo plan de vuelo con aviso y aprobación de las autoridades aereoportuarias -ASSANA- de Bolivia y del Brasil. En nuestro deber señalar que vuelos clandestinos son aquellos que se realizan a pistas no controladas por las autoridades de Aeronaútica Civil y ASSANA, sin previo aviso ni control de vuelo.

CUARTO: Las obligaciones de nuestra Empresa como transportadora, han sido cumplidas, nos remitimos al testimonio de las autoridades (aeroportuarias) de Santa Cruz y las podremos presentar del Brasil. El curso que pueda darle a esa carga la aduana de Santa Cruz, no es incumbencia de Aereolíneas "ALCON"

QUINTO: La mención del nombre de nuestro principal accionista, Cnl. Guillermo Ariñez Velasco, es oficiosa y mal intencionada.

La Paz, 14 de julio de 1972.

Humberto Fernández Leyton.
GERENTE.

C-vimin inti

Cada sobre contiene 1g. de Vitamina C.

Oficiales del Regimiento Murillo escalan Illimani

.Un equipo de oficiales del Regimiento Andino, Murillo 19 de Infantería, cumplió ayer su primera etapa de escalamiento al Illimani y procedió a instalar su campamento a 5.800 metros de altura.

El Regimiento Andino, que está comandado por el Tcnl. Alejandro Uzqueda Villavicencio, ha programado esta ascensión en homenaje al CLXIII aniversario del pueblo paceño y la inmolación de don Pedro Domingo Murillo.

El equipo está constituido por 25 personas entre oficiales, suboficiales, clases y soldados. El domingo 16 de Julio, emprenderán la última etapa escalando los picos más elevados del Illimani.

Los oficiales que alcancen los picos más elevados lanzarán tres granadas de humo con los colores de la bandera boliviana.

En la fotografía, arriba, el grupo expedicionario, comandado por el Tcnl. Uzqueda Villavicencio e integrada por los Ttes. Jimmy Ardaya T., Edgar Ampuero A., César Camacho P., Sbttes; Jorge Guardia V., [illegible] Víctor Gonzales, Carlos Rieter, Sgtb. [illegible] Horacio Toro del Hospital Militar.

En agosto empezarán obras para fábrica de azulejos

El gobierno autorizó al Banco Central conceder crédito por 9.600.000 pesos

Con la concesión de un crédito de 9.600.000 pesos, en agosto próximo serán iniciados los trabajos de obras civiles de la futura fábrica de Azulejos que la Corporación Boliviana de Fomento instalará en Cochabamba. Esta planta industrial tendrá una capacidad de 1.100 toneladas métricas de azulejos.

El Ing. Gilberto Zubieta, técnico de la Corporación Boliviana de Fomento que coordina el Plan Nacional de Cerámicas que comprende los departamentos de Santa Cruz, Cochabamba y La Paz informó que los azulejos que se producirán en ese complejo tendrán las dimensiones universales, es decir 15 por 15 centímetros, y en los colores azul, blanco y amarillo.

ANTECEDENTES

El 31 de mayo de 1971, la CBF llamó a licitación pública a empresas extranjeras especializadas por la instalación de la Fábrica de Azulejos de Cochabamba. La adjudicación fue hecha a la firma checoslovaca Prago-invest, por reunir las condiciones más adecuadas para el país.

El gobierno, mediante decreto supremo autorizó al Banco Central de Bolivia la concesión de un crédito de nueve millones seiscientos mil pesos bolivianos a la Corporación Boliviana de Fomento, destinados a cubrir el aporte local, el costo de las obras civiles, transporte de las maquinarias, montaje y puesta en marcha de la fábrica.

La cifra anterior será reembolsada en dos partidas, la primera de 2.040.000 pesos bolivianos, en el presente año, y la segunda de 1.360.000 pesos bolivianos, en el próximo año.

Los estudios de los yacimientos fueron realizados por el Ing. Jaroslav Cicel, experto del Programa de Desarrollo Industrial de las Naciones Unidas, adscrito a la CBF.

TRANSFERENCIA DE TECNOLOGIA.

De acuerdo a las cláusulas del contrato de adjudicación, firmado con la empresa checa "Pragoinvest", se ha asegurado la transferencia de tecnología avanzada, que incluye los servicios de especialistas en los siguientes rubros: un especialista Jefe de Grupo, uno de preparación y laboratorio, otro para la sección Hornos, un tercero para sección Prensado, y dos para Esmaltado y mantenimiento y moldes.

Según apreciaciones del Coordinador del Plan Nacional de Cerámicas de la Corporación Boliviana de Fomento, la planta industrial de Cochabamba contará con la mas avanzada tecnología.

PERSPECTIVAS DEL MERCADO

Los estudios de mercado realizados demuestran que la demanda de azulejos tiene una tasa de crecimiento durante los últimos diez años, del 12 por ciento.

El análisis de la demanda también ha tomado en cuenta las construcciones de viviendas que serán encaradas por instituciones gubernamentales y por las asociaciones mutuales de Ahorro y Préstamo para la Vivienda.

El consumo global establecido por la Corporación Boliviana de Fomento para 1973 sobrepasa los 75 mil metros cuadrados de azulejos.

La firma adjudicataria proveerá las maquinarias y equipos bajo las siguientes condiciones: pago del 5 por ciento del monto del contrato a los 30 días de la fecha de entrega en rigor del contrato, 10 por ciento del monto por carta de crédito irrevocable contra presentación de documentos de embarque, el 85 por ciento restante, será ser mortizado en siete años plazo, pagaderos en 14 cuotas semestrales, con un interés del seis por ciento anual.

ENTREGA.-Durante un acto especial que se llevará a cabo hoy en Santa Cruz, se entregará oficialmente el resellado de la carretera que una esta capital con Cochabamba. Al acto asistirá el Presidente Banzer. Las obras costaron más de 50 millones de pesos, el tiempo empleado en ellas fue de algo más de cuatro años.

Hoy se realiza entrega oficial

Terminó resellado de carretera de Cochabamba a Santa Cruz

Durante un acto especial a realizarse hoy en Santa Cruz, que contará con la asistencia del Presidente Banzer, se entregará el resellado de la carretera que une esa ciudad oriental con Cochabamba, cuyo costo fue de más de 50 millones de pesos. El tiempo que duraron las obras fue de algo más de cuatro años.

El resellado y las reparaciones de la principal carretera asfaltada del país se iniciaron en marzo de 1968. En la primera etapa del proyecto, comprendida entre la ciudad de Cochabamba y el kilómetro 190, bajo directa supervisión del Servicio Nacional de Caminos. Las obras de la segunda etapa se iniciaron en junio de 1969, por administración directa, entre el kilómetro 236 y Santa Cruz.

La carretera comenzó a construirse en 1946, durante el gobierno de Villarroel, pero fue solamente a partir de 1953 que se le dió un impulso definitivo, habiéndosela entregado al servicio tres años más tarde. Durante los primeros años su mantenimiento fue encomendado a la Corporación Boliviana de Fomento hasta 1965, año en que esta responsabilidad fue confiada al Servicio Nacional de Caminos.

La falta de recursos para la atención adecuada de esta carretera, así como el intenso tráfico, fueron causando considerable deterioro, hasta el extremo de que en ciertos tramos desapareció completamente la capa de asfalto.

En estas circunstancias se firmó, en Septiembre de 1966 un convenio de crédito con USAID, por la suma de 19.700.000 pesos, destinados a la reparación total de la carretera. Posteriormente, dada la insuficiencia de los fondos, se obtuvo un nuevo crédito, también de USAID, por un monto de 18 millones de pesos para la reparación de la segunda etapa.

La magnitud del deterioro experimentado por la carretera hizo también insuficientes a estos fondos, de modo que el Servicio Nacional de Caminos tuvo que destinar, así como propios recursos presupuestarios, la suma de Bs. 12.785.858 pesos por lo cual el costo total de la rehabilitación de la carretera se elevó a 50.525.858 pesos.

Las obras estuvieron a cargo de los ingenieros Brandmir Lobo y Renó Ochoa, sucesivamente, quienes tuvieron a su cargo un personal que, en los momentos de mayor intensidad de trabajo, llegó a las 230 personas entre técnicos y obreros. El personal de la obra fue íntegramente boliviano sin mingún concurso del extranjero.

Para la ejecución del trabajo el Servicio Nacional de Caminos se vió obligado a contar maquinaria [illegible] a la adquisición de [illegible] sino que [illegible] reparación de barcos, la [illegible] del puente Tarucado [illegible] río Piraí, y la re[illegible] otras obras de drenaje así como la limpieza [illegible] de derrumbes.

Dos voluntarios alemanes deben abandonar el país

[illegible] que permanecen presos desde hace cuatro [illegible] en Bolivia, acusados de estar implicados en actividades contrarias al Gobierno, deben abandonar el país una vez que los [illegible] de libertad, se informó en los círculos diplomáticos.

Los dos [illegible] alemanes, que [illegible] el país [illegible] en La Paz los [illegible] Hermann Walber y Eckard Garbe, [illegible] recobrado su libertad el pasado lunes de [illegible] cinco años por los [illegible] del Ministerio del Interior.

EN LA EMBAJADA

Entre tanto, en la Embajada de la República Federal de Alemania en La Paz, se esperaba ayer un informe oficial del Ministerio del Interior acerca del resultado de las investigaciones que se realizaban sobre las actividades de los dos detenidos.

Tanto el embajador alemán, conde Graf Zu Pappenheim, como el Presidente del Servicio de Voluntarios para el Desarrollo, Ermann Zohn, quien llegó de Bonn el domingo pasado ante la difícil situación, esperan verse con el Presidente Banzer, para tratar de solucionar el delicado problema en el que se vieron envueltos los antes citados ciudadanos alemanes.

Walber y Garbe, [illegible] permanecen presos. En la ciudad de Santa Cruz, el jueves último [illegible] en libertad un grupo de nueve voluntarios, entre los que se encontraban tres mujeres, de los que se sospechaba estaban implicados en actividades ilegales.

La composición gráfica muestra aspectos de la posesión de los Comandos Nacionales del Frente Popular Nacionalista y el juramento de lealtad que prestaron ciudadanos independientes que se incorporaron ayer a ese organismo supropartidario. El Presidente Banzer advirtió que el ingreso de militares al Frente no comprometía al gobierno a conceder cargos ni prebendas.

Autorización del gobierno

Se convocará a presentación de estudios de regadío para impulsar la agricultura

Comisión estudiará ensamblaje de tractores

El Gobierno Nacional ha dictado un Decreto Supremo por el cual dispone que el Ministerio de Asuntos Campesinos y Agricultura invite a empresas nacionales y extranjeras a presentar estudios de factibilidad sobre riegos, por la importancia capital de estos trabajos en el desarrollo agropecuario del país.

La parte resolutiva de tal disposición legal dice:

ARTICULO 1o.- Autorízase al Ministerio de Asuntos Campesinos y Agricultura a invitar tanto a las firmas o empresas nacionales y extranjeras especializadas en producción agropecuaria a presentar estudios de factibilidad de riegos, para la explotación agropecuaria y en especial de la agrícola, así como para realizar dichos estudios previo cumplimiento de los requisitos legales.

ARTICULO 2o.- El Ministerio de Asuntos Campesinos y Agricultura coordinará sus actividades con los organismos competentes de los Ministerios de Planificación y Finanzas a los fines de la mejor ejecución del presente Decreto Supremo.

El señor Ministro de Asuntos Campesinos y Agricultura, queda encargado de la ejecución y cumplimiento del presente Decreto.

INDUSTRIA DEL TRACTOR

Asimismo, dentro de los planes de desarrollo agropecuario del país, el Poder Ejecutivo ha dispuesto mediante otro Decreto Supremo la creación de una comisión encargada de estudiar las bases en el establecimiento de la industria del tractor, con destino a la mecanización del agro boliviano.

El Decreto Supremo establece, en su pate resolutiva, lo siguiente:

Artículo 1o.-Créase la Comisión Nacional para el Estudio de la Industria del Tractor, con el consiguiente e inmediato propósito de establecer más bases para el ensamblaje y/o fabricación de tractores en el país.

Artículo 2o.- La Comisión realizará el respectivo estudio de factibilidad, encomendándose facultada a recurrir, ante todos los organismos técnicos, administrativos y especializados tanto del país como del extranjero en procura de la asistencia técnica que le fuera necesaria para el mejor cumplimiento de sus objetivos.

Artículo 3o.- La Comisión debe presentar su informe final a consideración del Supremo Gobierno en el plazo de 90 días a partir de la fecha y estará constituída de la siguiente manera: Presidente: Ministro de Asuntos Campesinos y Agricultura; Vicepresidente: Ministro de Industria y Comercio; Vocales: Un representante de la Presidencia de la República; Un representante del Ministerio de Asuntos Campesinos y Agricultura; Un representante del Ministerio de Industria y Comercio; Un representante del Ministerio de Finanzas".

Hoy se inicia el Primer Encuentro de Odontólogos

A partir de hoy se inicia en el Kolsee Tiahuanacu el "Primer Encuentro Nacional de Odontólogos" que cuenta con el auspicio de la Asociación de Estudio e Investigación Odontológica (A.D.E.I.O.).

De acuerdo a las informaciones proporcionadas por los dirigentes de la institución, la reunión se inicia en homenaje al segundo aniversario de A.D.E.I.O. y constituye una forma de incrementar los conocimientos profesionales de sus afiliados, ya que el programa contempla la realización de un ciclo intensivo de conferencias.

Las disertaciones serán sobre temas especializados y las dictarán conocidos profesionales de diversas ramas médicas como ser Odontólogos, odontólogos y médicos que se han interesado por la iniciativa que busca la entidad organizadora del encuentro.

La reunión de los odontólogos contará con la concurrencia de delegaciones de las filiales de Sucre, Cochabamba, Tarija, La Paz, Sucre y Oruro, quienes, dentro del campo específico de la entidad, aportarán con sus conocimientos en el intercambio de experiencias profesionales.

Los profesionales agrupados en A.D.E.I.O. pertenecen al Colegio Boliviano de Odontología, institución a la cual cooperan y apoyan en el campo de su competencia, que esencialmente es lo sindical y social de los afiliados.

En cambio, la Asociación de Estudio e Investigación Odontológica propende ante todo la superación profesional de sus socios, para lo que se ha propuesto un programa de simposios, cursos de postgraduados y otras reuniones de carácter científico que se realizarán periódicamente.

TEMARIO DEL ENCUENTRO

El encuentro odontológico se prolongará hasta el mediodía de mañana domingo y las conferencias se iniciarán inmediatamente después de la sesión inaugural, la que se realizará a horas 9.30 de hoy.

Entre los temas que serán considerados se tienen los siguientes: "Problemas cardiovasculares en la práctica dental" (Dr. Hernán Criales). "Tumores de los maxilares" (Dr. Aldo Cardozo Angulo) "Psicología clínica en Odontología" (Dr. Eduardo Maldonado Ramírez) "Accidentes consecutivos a la punción e inyección de la anestesia" (Dr. Armando Caballero C.) "Cirugía Plástica para el cirujano oral" (Dr. Edgar Cabrera G.) "Bacteriología Bucal) (Dr. Juan Guerra Mercado).

También se ha informado que entre otros profesionales intervendrán: Dra. Haydee Mustafá G. " Afecciones periodontales en la infancia", Dr. Helmer Molinedo N. "Patología pulpar" Dr. Gerardo Céspedes. "Enfermedad gingival aguda". Rubén Tejada Andrade. "Laboratorio Clínico en Odontología".

BANZER: EL FPN NO SE COMPROMETE A CONCEDER CARGOS NI PREBENDAS

Al reiterar que el Frente Popular Nacionalista es una realidad histórica y la única alternativa política que se ofrece al país, el Presidente Hugo Banzer Suárez expresó que la vigencia de dicha organización supropartidaria está demostrada con la incorporación masiva y por propia voluntad de numerosos grupos de profesionales, técnicos y ciudadanos independientes. El Mandatario agregó que la realidad histórica del Frente está avalada por la obra que está cumpliendo el gobierno nacionalista.

Tales frases fueron pronunciadas por el Cnl. Hugo Banzer Suárez en el acto de posesión de los miembros de los Comandos Nacionales del FPN, seis en total, y de incorporación de otro numeroso grupo de ciudadanos independientes. El acto se cumplió a las 19 horas, en la sede del FPN, con asistencia del Ministro de Energía e Hidrocarburos, Ing. Roberto Capriles; del Ministro de Asuntos Campesinos y Agricultura, Cnl. José Gil Reyes; del Ministro Secretario, Dr. Alfredo Arce Carpio, del Jefe Nacional del MNR Víctor Paz Estenssoro y de altos dirigentes de ese partido, de FSB y representantes de las Fuerzas Armadas.

El Presidente Banzer señaló que con la posesión de miembros de los Comandos Nacionales, se hallaba sólidamente establecida la estructura del Frente, añadiendo que la designación de autoridades de ese organismo fue hecha después de cuidadosa selección de personas. Dijo que personalmente vigilaba el desarrollo de las actividades del Frente, el cual, ahora, se encontraba vigorizado con la incorporación de ciudadanos independientes, entre ellos profesionales y técnicos.

El Presidente expresó con vehemencia que no se presiona a nadie para que ingrese al Frente y que la incorporación a esa organización de ciudadanos, no significa para el gobierno ni para el Frente un compromiso para la concesión de cargos ni prebendas.

El Secretario General del FPN Jaime Ponce Caballero, señaló que obreros y juventud habían sido conducidos hasta hace poco por las fuerzas de la anarquía, pero que con la revolución nacionalista se abrían nuevas rutas para todos los bolivianos. Añadió que existe el convencimiento de que la ciudadanía ha puesto ahora toda su fe en el porvenir de la patria y que corresponde al pueblo apoyar al gobierno del Cnl. Banzer para que Bolivia se convierta en un ejemplo dentro del concierto de naciones latinoamericanas.

COMANDOS NACIONALES

Los Comandos Nacionales del FPN, posesionados ayer, han quedado conformados de la siguiente manera:

COMANDO ADMINISTRATIVO: Por el M.N.R. 1) Dr. Jaime Escobar Quiroga. 2) Sr. Julio Pantoja Salamanca. Por el F.S.B. 1) Lic. Sergio Iriarte 2) Ing. Eduardo Valenzuela.

COMANDO DE PRENSA Y PROGRAMA: Por el M.N.R. 1) Sra. María Luisa Rivera y 2) Sr. J. Hugo López Avila. Por el F.S.B. 1) Sr. Mario Gutiérrez y 2) Sr. Willy Padilla.

COMANDO NACIONAL DE LA JUVENTUD: Por el M.N.R. 1) Sr. Sergio Otero Gómez y 2) Sr. Augusto Huici Carranza. Por el F.S.B. 1) Sr. Carlos Kellenberger y 2) Sr. Juvenal Salazar.

COMANDO NACIONAL LABORAL Por el M.N.R. 1) Sr. Damián Sánchez (Dirigente Petrolero) , 2) Sr. José Calle (Dirigente Fabril) y 3) Sr. José Luis Harb (Dirigente Choferes). Por F.S.B.: 1) Mario Rico Galarza, 2) Sr. Angel Loayza, 3) Sr. Urbano Balboa y 4) Sr. Víctor Mariaca.

COMANDO NACIONAL FEMENINO: Por el M.N.R. 1) Sra. María Aparicio Gallardo y 2) Sra. Hilda Pacheco. Por el F.S.B.: 1) Sra. Roxana Antinori de Reque 2) Srta. Bertha Sanchez y 3) Sra. Olga Terceros de Flores.

COMANDO DE DOCTRINA. Por el M.N.R. 1) Sr. Augusto Huici 2) Sr. Renato Valdieh L. Por el F.S.B. 1) Dr. Mario Ramos y 2) Dr. Jaime Aranibar Castro.

Dr. Jaime Ponce Caballero
Strio. General del F.P.N.

El Politécnico Militar de Aeronáutica celebró con solemnidad su aniversario

El Comandante del Politécnico Militar de Aeronáutica Tcnl. DEMA Natalio Morales Mosquera afirmó ayer que "en el momento histórico que vive el país, todos somos solidariamente responsables de esta gran obra salvadora de Bolivia, porque es la única alternativa que interpreta la voluntad del pueblo y permite conducir al país a su desarrollo económico y social".

Las palabras del Comandante Morales Mosquera fueron pronunciadas durante el acto de celebración del XVIII aniversario del Politécnico Militar de Aeronáutica, se realizó ayer en el patio de honor de dicho instituto ubicado en El Alto de La Paz.

Asistieron a la ceremonia el Presidente de la República; los Ministros de Defensa, Interior, y Agricultura y Asuntos Campesinos, el Subsecretario de Defensa, el Alto Mando Militar encabezado por el Comandante en Jefe , el Jefe de Estado Mayor del Comando en Jefe, el Comandante de la Fuerza Aérea, el Secretario General del FPN agregados militares acreditados en Bolivia y numerosa concurrencia. Los aviones del Grupo Aéreo de Caza realizaron pruebas acrobáticas.

LA CEREMONIA

El acto se inició a horas 9 con la ización de la Bandera Patria a cargo del Presidente Banzer. Luego se escuchó la misa de campaña oficiada por un religioso de la orden de los franciscanos quien bendijo los nuevos estandartes donados al Politécnico Militar de Aeronáutica.

Las señoras Yolanda Prada de Banzer, Yolanda de Mendieta y Leonor Sejas de Zenteno, donaron los nuevos estandartes a es unidad.

ALUMNOS DISTINGUIDOS

Los alumnos y profesores distinguidos en sus especialidades fueron: Cordón Dorado "Presidente de la República" al Brig. Rubén Chuvey, por su alto promedio en estudios; Cordón rojo "Ministerio de Defensa", al abrigadier Edgar Román por su conducta y disciplina, Cordón Blanco", Comandante en Jefe de las FF.AA., al Brig. Mayor Alberto Gardezabal, distinguido por su espíritu militar; Cordón azul "Comandante de la Fuerza Aérea" al Brig. Carlos Ballesteros, en educación física y deportes; Cordón Azul y Blanco, otorgado por el Comandante del Politécnico Militar de Aeronáutica al Brig. Efraín Chuquimia.

Los diplomas de distinción fueron otorgados a los siguientes profesores: Tcnl. (r) César Corriti Gonzales; Prof. Jorge Castro Pérez; Ing. Mario Guzmán Ortiz; profesores Luis Viricochea Espejo y Angel Escobar Manzaneda.

DISCURSO

El discurso central estuvo a cargo del Comandante del Politécnico Tcnl. DEMA Natalio Morales Mosquera quien señaló que en los 50 años transcurridos en la historia de la aviación boliviana, dicho instituto ha luchado tenazmente por superarse, unas veces cambiando de sede y otras de nominación. Dijo que en 1954 se fundo el Politécnico Militar de Aeronáutica "Sbtte. José Ardiles M", quien en tiempo de paz y guerra formó parte de la legión inolvidable de los pioneros de la aviación nacional. Indicó que el Politécnico "Sbtte. Jose Ardiles M" es un celoso guardián de los más altos intereses nacionales como lo ha demostrado en Noviembre de 1964 y en agosto de 1971. "Porque de nuestra lealtad -dijo- Morales- el pueblo boliviano de nuestro unido y vigoroso respaldo y nuestra decisión inquebrantable de defender a Bolivia de sus enemigos internos y externos, depende el destino de la Patria, como Nación libre, soberana y justa".

Tuvo palabras de elogio a la valentía demostrada por el Presidente Banzer con ocasión de la gesta revolucionaria del 21 de agosto de 1971.

Concluída la ceremonia cívica, las compañías del Politécnico "Sbtte. José Ardiles M." iniciaron la columna de honor ante el palco oficial presidido por el Primer Mandatario de la Nación. Finalmente el acto culminó a mediodía con la iniciación de los trabajos de construcción de dormitorios para oficiales y de construcción de talleres de especialidad para los alumnos.

Los invitados a esta ceremonia asistieron luego a una recepción que se llevó a cabo en el Casino del Politécnico Militar de Aeronáutica.

ANIVERSARIO DEL POLITECNICO "SBTTE. JOSE ARDILES M."! Ayer cumplió su XVIII aniversario de fundación el politécnico militar de aeronáutica "Sbtte. José Ardiles M."!

En la fotografía de arriba, se observa a la tribuna oficial, que soportó las inclemencias del violento ventarrón que sopló ayer a El Alto. La tribuna oficial la preside el Primer Mandatario de la Nación. ¡Abajo a la izq. el Brig. Myr. Alfredo Gardezabal, recibe el cordón blanco, instituído por el Comando en Jefe de las FF.AA., como distinción al mejor alumno que demostró espíritu militar, la insignia la coloca el Gral. Joaquín Zenteno Anaya. A la derecha, el paso de la columna de honor delante de la tribuna oficial y las acrobacias aéreas realizadas por aviones del Grupo Aéreo de Combate.

Nuevo Director del Instituto Nacional de Estadísticas

El Ministro de Planificación y Coordinación, Ing. Julio Prado Salmón posesionó ayer al nuevo Director del Instituto Nacional de Estadísticas en reemplazo del Lic. Pablo Gutiérrez.

Prado Salmón tomó el juramento de rigor al nuevo funcionario del Ministerio de Planificación, Juan Nuksevic.

No pasan clases por falta de luz eléctrica

-Más de 200 alumnos de la escuela nocturna "Villa Nuevo Potosí", que funciona en El Alto, no pasan clases desde el 10 de julio. La causa: un corto circuito originó un incendio y causó la destrucción de la instalación eléctrica.

Se realizaron gestiones ante las autoridades educativas, pero no nadie puede autorizar la compra de cien metros de cable y 10 focos. Los alumnos, todos ellos de precaria situación económica se ven perjudicados por esta situación.

C-vimin inti

Cada sobre contiene 1g. de Vitamina C.

EL AGUA ES UN ELEMENTO VITAL, PAGUE SU CONSUMO.

RECAUDACION:

EDIF. PETROLERO OF. 8 - 9

NOTIFICACION

La Cooperativa "San Roque" Ltda, de Santa Cruz, notifica al deudor moroso José Rivero Lazcano, empleado del Ministerio de Agricultura y Asuntos Campesinos apersonarse a ésta Coop. para normalizar su préstamo en mora, caso contrario pasará a ejecución.

S.C. 30 - 6 - 72.

EL DIRECTORIO.

GACETA OFICIAL DE BOLIVIA

COMUNICA AL PUBLICO LA VENTA DE:

D.L.No. 10267 - LEY DE ORGANIZACION JUDICIAL
D.L.No. 10170 - LEY GENERAL HIDROCARBUROS
D.L.No. 10173 - LEY GENERAL SEGURIDAD SOCIAL
D.L.No. 10298 - LEY FUNDAMENTAL UNIVERSIDAD BOLIVIANA. AVANCEL ADUANERO DE IMPORTACIONES - 1972 -

PARA PEDIDOS DIRIGIRSE A:

GACETA OFICIAL DE BOLIVIA
CASILLA No. 4007 - CALLE AYACUCHO No. 495
TELEFONO No. 25452 - LA PAZ-BOLIVIA.

RICARDO ARAMAYO DEL RIO OSIO
Director Contador Gaceta Oficial de Bolivia.

Un quiosco para el libro boliviano

Paredes-Candia junto al kiosco que dedica a la difusión del libro boliviano.

"Salgo a las calles en homenaje y solidaridad personal al Año Internacional del Libro" afirma Antonio Paredes-Candia.

El distinguido investigador decidió instalar un quiosco en la avenida Villazón (frente a la UMSA) con el sólo objeto de divulgar al libro boliviano.

"El libro boliviano debe venderse para que el autor boliviano pueda obtener mayores derechos", añade Paredes-Candia, quien decidió enfrentar personalmente a las dificultades con las que tropieza la difusión del libro boliviano, dificultades que comienzan ya con la impresión del mismo.

Paredes-Candia tiene el propósito de "divulgar la bibliografía boliviana dentro del país; hacer que el libro, como cualquier otra necesidad humana, esté al paso de la vida cotidiana del hombre".

"El boliviano tiene que aprender a leer lo suyo para que aprenda mínimo a comprender y amar a su país", añade.

Autor de una veintena de obras de antropología cultural boliviana Paredes-Candia presentará en su quiosco permanentes exposiciones del libro nacional, dedicándolas periódicamente a autores bolivianos en particular.

G. GARCIA MARQUEZ DENUNCIA A UN EDITOR DOMINICANO

SANTO DOMINGO, 13 (AFP).- Una acusación ante la justicia fue hecha por el famoso escritor colombiano Gabriel García Márquez contra un editor dominicano a quien acusa de haber piratteado su obra "Cien años de Soledad".

García Márquez interpuso la querella contra el doctor Vector Western, propietario de una librería, a través de su abogado el doctor Julio Ibarra Ríos.

Según la querella, revelada por una fuente judicial, Western está haciendo uso ilegal de la novela "Cien años de soledad", de García Marquez, que es un "bestseller" también aquí.

El doctor Ibarra Ríos dijo que el editor ha impreso miles de ejemplares de la obra copiada aquí.

Arte y Cultura

Ocho novelas bolivianas en certamen "Rómulo Gallegos"

CARACAS, 14 (AP).- Existen versiones de que hay consenso para otorgar el escritor colombiano Gabriel García Márquez el Premio Internacional de Novela "Rómulo Gallegos", según indica el diario "El Universal".

El diario dice: "Existe consenso de los integrantes del jurado para adjudicarle el galardón al escritor colombiano Gabriel García Márquez por su obra "Cien años de soledad".

El próximo 25 de julio será dado a conocer el nombre del ganador del premio.

Las novelas que participan, distribuídas en varios países, son las siguientes: 37 de Argentina; 24 de España, 19 de Venezuela, 12 de México, 9 de Chile, 8 de BOLIVIA, 8 del Perú, 7 de Colombia, 7 del Ecuador, 4 de Costa Rica, 4 del Uruguay, 3 del Paraguay, 3 de Puerto Rico, 3 de Guatemala, 2 de la República Dominicana, 2 de Nicaragua, 1 de Panamá y 1 de Cuba.

VARGAS LLOSA EN CARACAS

PARIS, jul. 13 (AFP).- El novelista peruano Mario Vargas Llosa pasó hoy por París rumbo a Caracas, vía Londres.

El autor de "La ciudad y los perros", que reside actualmente en Barcelona, viaja a la capital venezolana como jurado del Premio Internacional de Novela "Rómulo Gallegos".

Vargas Llosa tiene la intención de trasladarse luego al Perú por unos días para viajar a Iquitos, escenario de su próxima novela.

Pintora boliviana inició exposición en Washington

La pintora boliviana María Esther Ballivián inauguró el miércoles una exposición en la galería de arte de la Organización de Estados Americanos, en Washington.

"He tratado de crear una sensación de libertad y movimiento", afirmó la artista durante el acto de inauguración de la muestra, que permanecerá en exhibición hasta el próximo 6 de agosto.

"Mi primer objetivo visuales la realidad y cuando trabajo alguna obra, ella me toma por entero y la obra se convierte en subjetiva. Llegar a esta clase de composición ha sido un largo proceso. Trato de hacer mis obras muy espontáneas, pero a veces, trabajo durante meses en una pintura, tratando de que ella aparezca como si la hubiese hecho en cinco minutos. Me atrae mucho el concepto de libertad, pero ser libre no es fácil.. ya que esto requiere mucho tiempo", agregó.

Esta es la primera exposición de la artista boliviana en los Estados Unidos, pero su segunda visita. Después de presentar una exposición de sus obras en Caracas en 1960, visitó Houston, Nueva Orleans, Nueva York y Washington aunque sin realizar ninguna actuación artística.

Se instituye nuevo premio de novela latinoamericana

MEXICO, JUL. 13 (AFP). Una invitación para participar en "El Premio Internacional de Novela México", para escritores de habla española, fue hecha hoy jueves aquí a través de desplegados en los diarios locales.

El certamen, que se celebrará por primera vez, está organizado por la Asociación de Escritores de México y la organización editorial "Novaro", mexicana. El premio, único, será de diez mil dólares y se entregará anualmente a partir de 1973.

La recepción de trabajos, cuyo tema y extensión serán libres, terminará el 30 de abril de 1973. El trabajo premiado será dado a conocer el 31 de julio de 1973. Podrán participar todos los escritores de habla hispana, sin importa nacionalidad o sitio de residencia.

Las novelas presentadas deberán ser inéditas, escritas a máquina a doble espacio, y firmadas con el nombre original o con seudónimo.

Los trabajos deberán ser enviados a "Asociación de Escritores de México, Premio Internacional de Novela "México", Filomeno Mata No. ocho. México 1, D.F.

El jurado estará formado por cinco personas cuyo fallo será inapelable. El trabajo premiado será publicado en México, España, Estados Unidos, Inglaterra, Alemania Federal y Francia.

Se reune alianza de artistas e intelectuales latinoamericanos

Bolivia estará representada por el director teatral Liber Forti

QUITO, 14 jul (INTER PRESS SERVICE).

El martes 18 quedará inaugurada la asamblea general constitutiva de la Alianza de Intelectuales Artistas, Periodistas y Escritores latinoamericanos A.I. A.P.E.L., convocada por una junta promotora que integran por Argentina la actriz María Cignacco, la periodista Evangelina E. Carreira y el artista plástico Osvaldo Grande Elizalde por Colombia el artista plástico Jesús Franco Ospina; por BOLIVIA el director teatral Liber Forti, y por Ecuador, la directora teatral Ilonka Vargas.

La convocatoria se concretó por medio del "Acta de Buenos Aires", documento producido en diciembre de 1971.

A la asamblea asistirán delegados de más de 12 países, coincidiendo este encuentro con la realización del Primer Festival Latinoamericano de Teatro del Ecuador que organiza la Casa de la Cultura Ecuatoriana y la Universidad Nacional del Ecuador.

Referente al festival teatral, la dirección del mismo está a cargo de la actriz y directora ecuatoriana Ilonka Vargas El jurado estará integrado por los directores teatrales Augusto Boal, brasileño, Atahualipa del Cioppo uruguayo y Hector Buenaventura, colombiano.

La argentina estará representada en la oportunidad por el grupo teatral "Trotea", de la provincia de Córdoba, cuyo elenco integran 13 actores bajo la dirección de Hugo Herrera. El elenco argentino se presentará con la obra "El Carreton de Juan de la Cruz" cuyo autor es el propio director.

Otros países participantes son Chile que presentará la obra "25 años despues", dirigida por María Maluenda, Mexico, con "Octubre" dirigida por Ignacio Retes, Uruguay con "Montoneros" Colombia con "Soldados", Perú cuyo director Mario Delgado presentará la obra "Perú 72" Venezuela participará con el elenco el trupo teatral "Rajatabla" dirige el argentino Carlos Giménez presentando "Tu país está feliz" por Brasil el director Joao Das Neves y por Cuba el grupo "Insurgente", como así también un elenco paraneño.

Además de las respectivas representaciones teatrales 3 por país participante, las delegaciones tomarán parte de seminarios y foros que estarán a cargo de los integrantes del jurado, la clausura del evento teatral está fijada para el 28 de este mes.

DELEGACION DE TARIJA

La delegación folclórica de Tarija que participa actualmente en el Festival Folclórico Nacional visitó la redacción de PRESENCIA para ofrecer algunas interpretaciones vernaculares del sur del país.

Tarija es una de las delegaciones más completas que participa en el festival que actualmente se realiza en La Paz. Está integrada por muchachas que cantan y bailan motivos del folclore chapaco y por un conjunto vocal de varones.

Film documental sobre Santa Cruz

Santa Cruz, 14 (PRESENCIA).- En función de premiere fue proyectada hoy en esta ciudad la película "Viva Santa Cruz" realizada por Televisión Boliviana por encargo de la H. Alcaldía de Santa Cruz, con un costo de 12,000 dólares.

"Viva Santa Cruz" fue proyectada en el Cine "René Moreno". La función de gala se inició una hora después de la programada y sin la asistencia del Presidente coronel Hugo Banzer Suárez.

El representante de la Alcaldía a tiempo de presentar la película manifestó que en ese momento (horas 11:15) el presidente Banzer asistía a una importante reunión con las autoridades locales en el Club "Las Palmas" en la casa de huéspedes de YPFB.

"Viva Santa Cruz", en colores y con 15 minutos de duración, dijo el presidente de TV Boliviana Víctor Aguilar Dorado, constituye un esfuerzo de la Alcaldía cruceña para demostrar al país el progreso de esta tierra.

La película dirigida por Hugo Roncal muestra diferentes aspectos de la realidad cruceña. La documental enfoca el carnaval cruceño, su industria, su progreso y algunas costumbres.

"Los Siringueros", durante su visita y actuación en la redacción de PRESENCIA.

"Los Siringueros" en La P

El conjunto folclórico beniano "Los Siringueros" se encuentran en La Paz a fin de cumplir una serie de actuaciones.

El grupo de artistas está integrado por cuatro hermanos; Luis, Carlos, Limbert y Osvaldo Socoré. Ya grabaron un disco de doce composiciones y se preparan para realizar su segundo LP, en el que también incluirán una docena de motivos del folclore oriental en particular y nacional en general.

"Los Siringueros" acaban de realizar una serie de actu nes en Argentina y Brasil.

NATIONAL

Efetonin jarabe

Para la tos

MERC

SALUDO AL PUEBLO PACEÑO

-Ninguna satisfacción más profunda como felicitar en este día de sus glorias libertarias a la ciudad de La Paz, cuna de grandes mártires como Pedro Domingo Murillo, quién dio su vida por una patria libre que camina por los senderos fructíferos de desarrollo y el órden, bajo la égida histórica del Presidente Cnl. Hugo Bánzer Suárez, líder nacional de la revolución del 21 de agosto de 1971, que hace realidad el progreso de la patria que soñaron los protomártires de la independencia americana con un pueblo de legendaria tradición aguerrida trabajando

para un mañana que sin duda es nuestro.

Saludo también en este día de homenajes al Departamento de La Paz, a sus ilustres y progresistas autoridades, Prefecto Sr. Waldo Serruto Calderón, Alcalde Municipal, Gral. Armando Escóbar Uría y a todos sus ilustres y valientes hijos.

Tcnl. José Gil Reyes
Ministro de Asuntos Campesinos y Agricultura

GUIA PROFESIONAL

Médicos

Dr. ALBERTO MARIACA VALDEZ
MEDICO CIRUJANO- Medicina interna. Esp. Gastroenterología, estómago, intestinos, apéndice, hígado, vesícula biliar, páncreas, etc. Trastornos de la nutrición. Consultorio Plaza Venezuela, 3er. piso (Edificio Sobima) (Altos O.K.), de hrs. 10 a 12,30 y de 14 a 16,30. Teléfonos: Consultorio 20837 - Domicilio 23832.

Dr. ALBERTO GUMIEL BENITEZ
-ESPECIALIZACION EN ESTADOS UNIDOS. Venéreas, vías urinarias, enfermedades del trabajo, medicina legal, trastornos sexuales.
Reabrió consultorio: Comercio 994 2o. piso. Teléfono - 40263. Horario: 17-20 horas.

Dr. ALFREDO RAMIREZ T.
CIRUJANO UROLOGO- Estudios Universidad de Chile. Especialista en Cirugía y enfermedades de los riñones, vejiga, próstata, genitales, esterilidad masculina, venéreas, etc. Consultorio Av. Camacho 1377, 2o. piso, of. 4. Teléfono 25548. Domicilio 55418. Consultorio de 11 a 12 y de 17 a 19.

Dr. HUGO DEL CASTILLO MORALES
MEDICO OTORRINOLARINGOLOGO- Enfermedades y cirugía. OIDOS, NARIZ, GARGANTA. Consultas de 2 a 4.30. Consultorio Mercado 1335, teléfono 22195. Domicilio Obrajes.

Dr. CARLOS MUÑOZ A.
CIRUGIA ORTOPEDICA-TRAUMATOLOGIA- Comunica a su distinguida clientela que despues de haber realizado viajes de actualización en los principales centros ortopédicos de Europa 1970-1972, atenderá en: Obispo Cárdenas 1415, Edificio Gregg, teléfonos 28527-20461-43075.

Dr. LUIS SEA
MEDICO - CIRUJANO. Broncopulmonares, Tuberculosis, gastro-intestinales. Venéreas en todas sus formas.
Consultorio y domicilio: Evaristo Valle No. 157. Teléfono 42465.

Dr. OSCAR F. POZO RIOS
MEDICO TISIONEUMOLOGO- Especializado en Argentina-Uruguay. Enfermedades broncopulmonares, pleurales, tuberculosis, silicosis, infecciosas.
Consultorio: Edif. Petrolero 2o. piso, teléfono 50461- 28600 hs. 17 a 20.

Dr. RICARDO CORDOBA CORE G.
MEDICO PSIQUIATRA- Especialización en Alemania. Atiende enfermedades mentales, transtornos de la conducta, tratamiento del alcoholismo. Consultorio Plaza del Estudiante 1931, teléfono 22073. Horario 14:30 a 18:30.

Dr. ENRIQUE VERGARA M.
ENFERMEDADES DE LA PIEL Y VENEREAS- Avenida del Ejército 1093, esquina Loza (Miraflores). Horario: 13.30 a 16. Teléfono 23129. Casilla Correo: 2223.

CONSULTORIO MEDICO DIETETICO
Dr. JORGE VIDAURRE P.
Especializado en Argentina
Tratamiento Médico-Cirugía de Enfermedades Digestivas-Broncopulmonares. Regímenes dietéticos.
Consultorio Av. Arce 2122 Hs. 15 a 18. Teléfonos 25960-26414.

Dra. RUTH MALDONADO BALLON
GINECOLOGIA - OBSTETRICIA. CIRUGIA - Prenatal - Partos - Hemorragias - Esterilidad - Planificación Familiar.
CONSULTORIO: Mariscal Santa Cruz 1322 - Tel. 50040 - TARDES: 13.30 - 17.
HOSPITAL METODISTA: MAÑANAS 10 - 12 - DOMICILIO: 54564.

Dr. EDGAR TARDIO DOMINGUEZ
Especialista Oculista
Especializado en Francia. Medicina y cirugía de ojos. Medición de lentes. Consultorio: Federico Zuazo 1553- Teléfo. 43235 casilla 5081 - Horas 2 - 8. Sábado 9 - 12.

Dr. HUMBERTO RODRIGUEZ HERVAS
MEDICO INTERNISTA - Especializado en Chile. Enfermedades de riñón, corazón, pulmón, estómago, intestinos, hígado, vesícula biliar, páncreas-diabetes.
Consultorio: Avenida 16 de Julio 1456 - Teléfono 20837. Hrs. 17-19.

Dr. RAUL LARA MONCADA
Médico de Piel
ESPECIALIZACION : Centro Médico de Piel - Buenos Aires. Virilizo, eczema, venéreas, etc. Plaza Venezuela 1456, 3er. piso Consultas: 10-13, 14.30-17. Teléfono 55742.

Dr. RENATO BUSTILLOS
Oídos, nariz, garganta.- MICROCIRUGIA, CIRUGIA DE LA SORDERA, CIRUGIA DE LARINGE: Tumores- rinoplastias.- audiología.
Avda. Camacho 1377-Consultas: 10:30 - 12; y 17- 19:30. Teléfono 21003 - Domicilio 54184.

Dr. FAVIO PRADO BARRIENTOS
-ENFERMEDADES DE LA PIEL
-Especializado en Buenos Aires Reabrió su consultorio, Edificio Castilla, Loayza 250 2o. piso, Oficina 201, Consultas, 14 a 15 horas. Teléfono 56641.

Dr. GUSTAVO BONIFAZ SANDI
GASTROENTEROLOGO - INTERNISTA- ESPECIALIZADO EN CHILE- Tratamiento moderno de úlceras gástricas, duodenales, estreñimiento, afecciones del hígado, vías biliares, páncreas. Dietas para adelgazamiento. Rayos X.
Atiende: Todos los días hábiles de 17-20. Sábados 9-12.
Consultorio: Avenida Villazón 1978. Teléfono 27697.

Dr. HERNAN CRIALES
ENFERMEDADES DEL CORAZON CARDIOLOGO DEL INSTITUTO DE TORAX (Especializado en México y Francia)- Consultorio Av. 16 de Julio 1616 (Edificio Caja Petrolera), 2do. piso. Horario: 17 a 19. Teléfono 50461. Domicilio teléfono 41188.

Dr. GILBERTO ARRAZOLA
NEUROLOGIA - NEUROCIRUGIA.- Enfermedades y cirugía del Sistema Nervioso, cerebro, médula espinal, nervios periféricos. Consultorio Avenida Camacho 1377 esquina Loayza, 2o. piso. Telf. 21003, hs. 14.17. Telf. domicilio 24149.

Dentistas

Dr. RIGOBERTO MENA M.
Cirugía - Prótesis - Rayos X. Complicaciones de la extracción dentaria. Cirugía de las terceros molares. Fracturas y traumatismos de los maxilares. Tumores y mal formaciones maxilares. Consultorio: Av. Camacho esquina Loayza. Edificio Sáenz 6o. piso, oficina No. 5, casilla 2307. Teléfonos: Consultorio - 27686, domicilio 42706.

OPTOMETRISTAS

Doctores DE ALARCON MARIACA DE ALARCON VON BORRI
ANTEOJOS Y LENTES CONTACTO .- MEDICIONES DE LA VISTA.
Graduados en EE.UU. y M co CONSULTORIO : Potosí 1 (altos) Teléfono 2-5240.

Laboratorios

LABORATORIO CLINICO "LANDSTEINER".
Dr. ABELARDO COLQUE MA
Dra. MIRTHA MUÑOZ DE CO
U.MS.A. U.N.A.M. - I. M. México.
ANALISIS CLINICOS en: gre.- Orina.- Heces Fecal Secreciones.- Serología, L do Cefalorraquídeo.- Diagnó co de Embarazo.- Cultivo Antibiogramas.
Atención 8 a 12,30 y 14 horas.
EMERGENCIA: Domingo Feriados.-
EDIFICIO PETROLERO: piso, Av. 16 de Julio No. Teléf. 50461 - 53331. Tel. I 24901.

Dr. JUAN GUERRA MERC
BIOQUIMICO--BACTERIOL (Universidad de Londres) tivo de bacterias y hongos tibiogramas, análisis clí
Laboratorio: Avenida 6 d gosto 2404, "Centro Médic Diagnóstico". Teléfonos 2 20016.

Abogados

Dr. CARLOS CASTAÑON BARRIENTOS
ABOGADO- Impuestos, t tes administrativos, títulos, sultas, asuntos en general nacocha esquina Mercado, ficio Asbún nuevo, 1er. piso, 103, teléfono 28785, casilla rreo 4154, teléfono domi 42672.

ESTUDIO JURIDICO MEDINA-MIGUEL
Asesoría Jurídica y trá legales en general. Gestio atención personales. Calle tosí 876, 1er. piso, ofici casilla 2296, teléfono 28475

Sociales

REUNIONES

El Cónsul General de Bélgica señor Jorge Rufos, ofrecerá hoy una recepción con motivo de la condecoración al doctor Alvaro Pérez Arze con la orden de Leopoldo II de Bélgica.

El Director de Cultura de la Municipalidad de La Paz, señor Alfonso Finot, invitó ayer un cocktail en honor de los Agregados Culturales a las Embajadas acreditadas en el país. La reunión tuvo lugar en los salones del Club Japonés.

ROTARY CLUB

Socios de Rotary Club ofrecerán hoy recepciones con motivo de la visita de las Delegaciones de los Club Rotarios de Arica y Tacna que visitan nuestra ciudad. Las reuniones se realizarán en las residencias de los señores Arnaldo Casanovas, Walter Aramayo, Alfredo Vega y Hugo de la Rocha.

CLUB DE LEONES

El Club de Leones OCLAF prepara para mañana su kermesse tradicional en la Plaza de Obrajes.

CENTRO JUVENIL BENIANO

Los componentes del Centro Juvenil Beniano se reunirán mañana en el Salón de Actos del Colegio Don Bosco.

MATRIMONIOS

Hoy, en la Iglesia de los Padres Carmelitas, se celebrará la boda de la señorita María Virginia Lanza Zalazar con el señor Humberto Daniel Casso Tapia.

En Nueva York, Estados Unidos, se realizó la boda de la señorita María Eugenia Quiroga R. con el señor Gonzalo Sejas Murguía.

En la iglesia de los Padres Carmelitas, se realizará hoy la boda de la señorita Ana María del Pilar Zuñiga Armaza con el señor José Luis Torrico Aranibar.

Hoy, en la Iglesia de San Agustín se celebrará la boda de la señorita Celia Aranibar Fernández con el señor Mario Guzmán Buezo.

BUENOS AIRES, SEDE DE CONFERENCIA SOBRE EDUCACION INTEGRAL DE LA MUJER

Washington, Jul. 13- (AFP).- Buenos Aires será la sede de una conferencia interamericana calificada hoy oficialmente como "la más trascendental sobre el papel desempeñado por la mujer en la sociedad moderna en casi medio siglo".

Los preparativos para la conferencia especializada interamericana sobre educación integral de la mujer, que se realizará en la capital argentina entre el 21 y el 25 de agosto, están a cargo de la Comisión Interamericana de Mujeres (CIM) de la Organización de Estados Americanos (OEA). La CIM es presidida por Gabriela Aranibar Fernández Dávila de Perú.

Según señaló hoy la dirigente feminista peruana, uno de los objetivos más importantes de la conferencia de Buenos Aires es "movilizar a los países americanos para que, de acuerdo con las necesidades y posibilidades de cada país, adopten más medidas necesarias para ejecutar el nuevo papel del hombre y de la mujer en la dinámica del desarrollo social, económico, educativo y cultural".

"Vivimos en un continente en que los dos seres que lo comparten, el hombre y la mujer, están en un plano de desigualdad profunda," afirmó Gabriela Aranibar y agregó:

"La afirmación anterior se comprueba en las diferencias que existen en el momento actual en la mayoría de nuestros países en las oportunidades distintas entre uno y otro sexo frente al trabajo, la remuneración, la educación y la participación en los diversos órdenes de decisión de la sociedad."

La CIM estudiará también recomendaciones para una adecuada reforma educativa tendiente a imbuir la filosofía y la práctica de los sistemas educacionales en el nuevo concepto de vida del hombre y de la mujer de América.

La conferencia fue convocada por la Asamblea General de la OEA.

AGENDA FEMENINA

ROTARY CLUB

El Comité de Damas Rotarias ofrecerá hoy un té en honor de las Damas Rotarias chilenas y peruanas que visitan nuestra ciudad. La reunión tendrá lugar en casa de la señora Gloria de Abecia.

CIRCULO DE MUJERES PERIODISTAS

Las integrantes del Círculo de Mujeres Periodistas se reunirá hoy, en casa de la señora Elvira Llosa de Salmón, para agasajar a la socia, señorita Verónica Basaure, por su próxima boda.

ASOCIACION DE DAMAS DIPLOMATICAS Y EXTRANJERAS

La Asociación de Damas Diplomáticas y Extranjeras auspicia hoy la presentación de un grupo juvenil brasileño musical que interpretará música moderna brasileña e internacional. El conjunto pertenece al Grupo Metodista Brasileño del Instituto Bennet y de la Iglesia del Catete de Río de Janeiro. La actuación se llevará a cabo en el Coliseo Cerrado del Instituto Americano. Los fondos a recaudarse están destinados al Pabellón de Niños del Hospital de Clínicas.

CURSO DE JARDINES DE INFANTES

El Departamento Cultural de la Embajada Argentina auspicia el curso intensivo sobre jardines de infantes para profesoras de ese ciclo o personas interesadas en la materia. Las clases estarán a cargo de la señora Roberta Kazt y se iniciaron ayer y se clausurán el 22.

COMITE DE ASISTENCIA A PRESOS Y LIBERADOS

El Comité de Asistencia a Presos y Liberados se reunió con motivo de posesionar a su nueva directiva compuesta por las siguientes señoras: Maritza de Arze Quiroga, Olga de Castillo, Tuca de San Martín, Rosa de Barrenechea, Carmen de Alvarez Plata, Nelly de Handal, Marcela Trigo de Itanes y Bertha de Libermann. El Comité trabajará en colaboración con la Federación de Mujeres Abogadas y el Grupo de Cursillo de Acción Católica. Dentro de su plan de trabajo, el Comité ofrecerá asistencia material, espiritual y jurídica a los detenidos en los diferentes cárceles.

ORIENTACION A LA JUVENTUD

La Oficina de Orientación a la Juventud ha iniciado un curso de economía doméstica, repostería y corte y confección, dentro de su programa de promoción a la mujer. Las clases tienen lugar en la sede de la entidad de la calle Agustín Aspiazu No. 675.

SE CONVOCARA A....

(Viene de la página 1)

do tiene la facultad de expropiar, por causa de necesidad y utilidad públicas aquellos inmuebles necesarios para efectuar obras que vayan en beneficio de la colectividad;

Que tanto el desarrollo urbano como el normal abastecimiento de artículos de subsistencia para la población de la ciudad de La Paz, así como el flujo de vehículos que de ella salen hacia los demás departamentos de la República, se ve frenado por la falta de una adecuada vía que permita la liquidez del tránsito;

Que desde hace mucho tiempo se han venido realizando los estudios de pre - factibilidad, factibilidad y demás necesarios para que sea posible obtener el financiamiento de la proyectada Autopista;

Que en tal base y cumplidos los requisitos previos que todo organismo de financiamiento internacional exige para conoceder créditos para importantes obras de infraestructura, el Banco Interamericano de Desarrollo, dentro de su política de estímulo y efectiva cooperación a los países de menor desarrollo relativo ha concedido un crédito de 12 millones de dólares, en condiciones favorables para los altos intereses del país;

Que la H. Alcaldía Municipal de la ciudad de La Paz, ha dictado en la fecha, la correspondiente Ordenanza declarando la necesidad y utilidad pública para la expropiación de los inmuebles que quedarán afectados por la ejecución de las obras;

Que es deber del Estado precautelar los intereses de los pobladores actualmente asentados en esa área; otorgándoles la compensación equitativa que se encuadre a la política social del Gobierno Nacionalista;

EN CONSEJO DE MINISTROS

DECRETA

Artículo 1o.- Encomiéndase a los Ministerios de Transportes y Comunicaciones y Urbanismo y Vivienda, la convocatoria a Licitación Pública para la ejecución de las obras del proyecto de Autopista que unirá la ciudad de La Paz con El Alto, de acuerdo a las previsiones del D. L. No. 10120 de 2 de febrero de 1972.

Artículo 2o.- El Ministerio de Urbanismo y Vivienda, a través del Consejo Nacional de Vivienda, CONAVI, y con los recursos económicos que serán concretados a través del empréstito con el Banco Interamericano de Desarrollo BID, hará efectiva la compensación y /o indemnización de los inmuebles afectados por la ejecución de las obras de la Autopista, de acuerdo a los títulos de dominio que presenten los propietarios, así como los pobladores que acrediten su situación de asentamiento precario y la construcción de mejoras realizadas con una anterioridad a seis meses de la dictación del presente Decreto.

Artículo 3o.- Autorízase al Consejo Nacional de Vivienda CONAVI, para transferir, según los casos, lotes de terrenos de su propiedad en las zonas que determine dicha institución, a favor de los pobladores que acrediten su derecho en la forma establecida en el artículo anterior.

Artículo 4o.- Encomiéndase, asimismo, al Consejo Nacional de Vivienda, CONAVI, la construcción de viviendas unifamiliares o multifamiliares con destino a la compensación de los inmuebles expropiados, facultándosele para convenir con ellos la forma y condiciones de pago de acuerdo a los reglamentos internos de la institución.

Artículo 5o.- Desígnase una Comisión Indemnizadora de los bienes que serán afectados, la cual quedará constituida por los representantes de los Ministerios de Urbanismo y Vivienda, Transportes y Comunicaciones, H. Alcaldía Municipal, Servicio Nacional de Caminos, Consejo Nacional de Vivienda, Proyecto Autopista y Fiscal de Gobierno encargada de establecer el número de bienes afectados, formular un plan o programa de compensaciones y sugerir la forma de hacerlas efectivas.

Es dado en el Palacio de Gobierno de la ciudad de La Paz, a los 14 días del mes de julio de mil novecientos setenta y dos años.

ENTEL Y LAS....

(Viene de la página 3)

Aunque actualmente ENTEL no está operando como era de esperar debido a su incipiente advenimiento y porque ciertos problemas son enfocados más instintivamente que racional, corresponde recordar que la premisa para la creación de ENTEL fue precisamente la centralización de las comunicaciones y la obtención de recursos económicos en consecuencia.

¿COMO PODREMOS ORDENAR NUESTROS PROPOSITOS, SI DESDE ALGUNAS ESFERAS SE PERMITE LA SANGRIA DE INGENTES RECURSOS QUE PRECISAMENTE DEBEN ABSORBERLOS EL ESTADO BOLIVIANO A TRAVES DE ENTEL?

Es de esperar que todos y cada uno de los componentes de ENTEL, secundados por los bolivianos que vislumbran el resurgimiento de su economía, emprendan de consumo una campaña patriótica, para que consultando con los sagrados intereses de Bolivia asuman su lugar en el puesto del deber y comiencen analizando POR QUE EN BOLIVIA, ENTEL TIENE AL FRENTE LA COMPETENCIA DE EMPRESAS NACIONALES Y EXTRANJERAS QUE DIRECTAMENTE DISMINUYEN SUS INGRESOS.

Este llamado implica también a entidades cívicas, sindicales y cooperativas, ya que como bolivianidad , deben sustentar la independencia económica de nuestras comunicaciones, puesto que, en la forma que el país se halla informado de este proceso DEMUESTRA QUE LA ALTA DIRECCION DE ENTEL, ESTA ANIMADA DE LOABLES PROPOSITOS EN BENEFICIO DE LA COLECTIVIDAD.

Más que a todos, correspondería al Cuarto Poder hacer suya esta iniciativa en el entendido de que las conclusiones generales determinarán la exclusividad de ENTEL como único ente jurídico que debe ocuparse de la explotación de las comunicaciones. La indiferencia o el temor, tácitamente engendrará el desconcierto y quizá el fracaso de los nobles propósitos de ENTEL.

Si bien algunos trabajadores de aquellas empresas defienden instintivamente su fuente de trabajo, deben abrigar la certidumbre de que no habrá desocupación ya que continuarán permanentemente ocupados, al cambiar solamente de razón social, conforme lo ocurrido con los Trabajadores de Telecomunicaciones del Estado y de "CIRBOL"

Hablando nos entenderemos con precaución evitaremos calamidades. Aunemos esfuerzos y digamos : ¡ENTEL. . . LEVANTATE Y ANDA!

Serapio Bustos Beizaga
Radio Telegrafista y Catedrático del Instituto Nacional de Telecomunicaciones.

Aumento de población tendrá Egipto en 1980

EL CAIRO, 14 (AFP).- Cuarenta y seis millones setencientos mil habitantes tendrá Egipto en 1980, o sea, 27,6 por ciento más de los que tenía en 1960, según un estudio del Instituto de Planificación Nacional publicado hoy aquí.

Este aumento demográfico será inferior en un siete por ciento al registrado en la década 1960/70, regresión que se explica por los esfuerzos desplegados en materia de planificación familiar.

El Instituto, afirmó que en 1985 53,8 millones de egipcios poblarán el país.

POR VIAJE VENDO

Muebles y enseres de casa. Sábado 15 y domingo 16. Presbítero Medina 2421, Planta baja.

CORPORACION MINERA DE BOLIVIA

Invita CON CARACTER DE URGENCIA a los señores representantes de firmas proveedoras de drogas a presentar sus ofertas para la provisión de DIEZ MIL - AMPOLLAS DE BUSCAPINA COMPUESTA, debiendo presentar sus propuestas hasta horas 12 a.m. del día martes 18 de julio en la Secretaría de la Comisión de Adquisiciones, 4to. piso, Edificio Central Comibol.

La Paz, julio 14 de 1972.

GERENCIA DE ADQUISICIONES.

HERMOSO CHALET EN VENTA

Irpavi, 4 dormitorios, 3 baños, living comedor, cocina, escritorio, amplio hall, despensa, tanque de agua, bomba para agua, hermoso jardín, casa para servidumbre.

Calle 4 esquina Altamirano. Referencias, misma casa.

El Embajador de España en Bolivia y la señora de Garcia-Ontiveros se complacen en invitar muy cordialmente a todos sus compatriotas residentes en este país a la recepción que con motivo de la Fiesta Nacional Española ofrecerán el día 18 de julio de 12 a 14 horas en la residencia de la Embajada, Avenida Arce Nº 2836

CITACION A LOS JUBILADOS ADMINISTRATIVOS BENEMERITOS DE LA PATRIA

Se cita con carácter urgente al desfile cívico que en conmemoración a un aniversario más de la Revolución Emancipadora del 16 de Julio de 1809, se llevará a cabo el próximo domingo. Lugar de reunión nuestra Oficina de la calle Ingavi horas 13.

Se tomará nota de los inasistentes.

LA DIRECTIVA

PREVENCION

El cheque Nº 14776 girado por el Banco Nacional de Bolivia en fecha 10 de julio de 1972 a la orden de Jorge Escóbar C., por $us. 2.000, cargo del First National City Bank, New York, ha sido anulado.

PLAN NACIONAL DE EMERGENCIA DE LA PRESIDENCIA DE LA REPUBLICA

MINISTERIO DE TRANSPORTES Y COMUNICACIONES

ADMINISTRACION DE AEROPUERTOS Y SERVICIOS AUXILIARES A LA NAVEGACION AEREA (AASANA)

CONVOCATORIA A PROPUESTAS No. 2/72

Por orden del señor Ministro de Transportes y Comunicaciones se convoca a las Empresas Constructoras Nacionales de Segunda y Tercera Categorías, a presentar propuestas para la construcción de las siguientes edificaciones destinadas a la instalación de equipos de comunicaciones aeronáuticas en la jurisdicción del Aeropuerto de Santa Cruz de la Sierra:

a) Sala para Receptores
b) Sala para Transmisores
c) Sala de Motores
d) Casa para VOR
e) Sala para Localizador

Las anteriores obras se ejecutarán de acuerdo con los Planos, Especificaciones Generales, Técnicas y Administrativas y demás documentos que podrán ser obtenidos de las Oficinas de la Administración de Aeropuertos y Servicios Auxiliares a la Navegación Aérea (AASANA), situadas en el 4to. piso del Edificio "Urdini Motors" en la Av. Montes No. 716 de la ciudad de La Paz (Bolivia) a partir del día lunes 17 del presente mes, previo pago de la suma de: TRESCIENTOS PESOS BOLIVIANOS ($b. 300.--).

Las propuestas serán presentadas en la Administración Nacional de AASANA hasta horas 16:00 del día viernes 18 de Agosto del año en curso, en la forma, términos y condiciones establecidos por los Artículos 14 y siguientes del Capítulo IV del Decreto-Ley No. 10120 de fecha 2 de febrero de 1972, que establece las normas para licitaciones y contratos de obra para el Sector Público del Estado.

Las obras licitadas serán llevadas a cabo bajo el auspicio financiero del Plan Nacional de Emergencia de la Presidencia de la República.

La Paz, 10 de Julio de 1972.

Gral. Federico Casanovas V.
SUBSECRETARIO DE AERONAUTICA CIVIL

Gral. Jorge Belmonte Ardiles
ADMINISTRADOR NACIONAL DE AASANA

Vo. Bo.

Ambrosio García Rivera
MINISTRO DE TRANSPORTES Y COMUNICACIONES.

MOTORES MARINOS "DITER"

De centro Diesel de 4 tiempos 12 HP. Completos con reducción 2:1, tunel, eje, hélice., etc. Precios sin competencia en Machinery Pool S.C. Avenida Camacho No. 1472.
Casilla 1486 Teléf. 24560.

C-vimin inti

Cada sobre contiene 1g. de Vitamina C.

Fallecimientos

En la paz del Señor y confortada con los auxilios de la Santa Religión Católica, ha dejado de existir la que en vida fue señora doña

† INES PRADO VIUDA DE BENGURIA (Q. E. P. D.)

Ernesto, Jorge Prado (ausentes), Candelaria Prado de Valencia, hermanos; Emma y Concepción de Prado (ausentes) y Alipio Valencia Vega, hermanos políticos, sobrinos y demás familia, ruegan a sus parientes, amistades, personal de Telecomunicaciones, jubilados de dicho ramo y personas piadosas, se dignen concurrir a la traslación de los restos mortales de la extinta al Cementerio General, el día domingo 16 del presente a horas 11 de la mañana.

El cortejo fúnebre partirá de la casa Nº 1368 de la calle Yacuma, zona de San Pedro.

Favor que comprometerá la gratitud de la familia doliente.

En la Paz del Señor y confortado con los auxilios de la Santa Religión Católica, ha dejado de existir el que en vida fue señor

† Dr. RAUL LOPEZ VIDELA Q. E. P. D.

los hijos Consuelo y Rosario; los hijos políticos D.H. Lambriux y Mitchell Trembley, los nietos (ausentes); los hermanos, Jorge, Carlos, (ausente), Hugo y Enrique López Videla; las hermanas políticas, los sobrinos y demás deudos, ruegan a sus parientes y amistades asistir a la traslación de sus restos mortales al Cementerio General el día domingo 16 a horas 11 a.m.

El cortejo fúnebre partirá de la calle Víctor Sanjinés 2938

El duelo se despide por tarjeta.

La Paz, 15 de julio de 1972.

Misas

Los familiares del que en vida fue

† Don MARCOS DUBRAVCIC DACENCIC Q. E. P. D.

ruegan a sus familiares, amistades y personas piadosas, asistir a la Misa que recordando el primer año de su fallecimiento mandarán oficiar en el Templo de María Auxiliadora el día Domingo 16, a horas 9.30 a.m.

Los dolientes se despedirán en la puerta del Templo.

Filomena Albarracín v. de Rovegno esposa; Carlos, Yolanda, María Antonieta Rovegno A. hijos, Jorge Pedraza, Celso Guevara, hijos políticos; los nietos y demás familia del que en vida fue obnegado esposo y ejemplar padre señor

† Don ANGEL ROVEGNO R. Q. E. P. D.

ruegan a sus parientes, amistades, especialmente a la Colonia Italiana se dignen asistir a la Misa que en sufragio del alma del extinto y recordando los diez años de su llorado fallecimiento; se mandará oficiar en la Parroquia de la Inmaculada Concepción (Montículo Sopocachi) el día de mañana domingo 16 del presente a horas 12 m.

Su asistencia a este acto religioso comprometerá la gratitud de la familia doliente, el duelo se recibe por tarjeta.

Felicidad Vargas G., madre; Fernando Bascón L. y Antonia Edith de Bascón, sobrinos; José Luis, Adolfo Miguel y Juan Carlos Bascón C., nietos sobrinos; los primos y demás familiares del que en vida fue

† Sr. FERNANDO PASTOR VARGAS SANJINES

invitan a sus parientes, amigos, personal docente de la Escuela Superior de la Nación Pedro Domingo Murillo, - Universidad Mayor de San Andrés, al Instituto Técnico Profesional, y a la Sección Vocacional del Colegio Nacional "Ayacucho" y personas piadosas, asistir a la misa de réquiem recordando el mes de su llorado fallecimiento, que se celebrará hoy sábado 15 del presente mes a horas 11 a.m. en el templo de San Agustín.

Favor que comprometerá la gratitud de la familia doliente.

El duelo se despide en la puerta del templo.

Poder adquisitivo italiano fue duplicado en la última década

ROMA 14 (INTER PRESS SERVICE).- El poder adquisitivo de los italianos fue duplicado en el curso de la última década, de acuerdo con un informe de la comunidad Económica Europea, con sede en Bruselas. Los datos - elaborados por técnicos de la entidad comunitaria - llegan a Italia cuando se profundiza el debate sobre la situación económica del país, caracterizada, según la mayoría de los analistas, por un preocupante proceso de estancamiento productivo combinado con evidentes síntomas inflacionarios.

El incremento de poder adquisitivo de la población italiana, a partir de 1960, junto con el de los alemanes es el más alto registrado en Europa Occidental: 95 por ciento. Holanda registró un aumento del 73 por ciento, Bélgica el 56 por ciento y Francia el 54 por ciento, los técnicos del Mercado Común interpretan que el aumento del poder adquisitivo de la población, significa, esencialmente, un incremento del bienestar, corroboran esta conclusión con otras precisiones estadísticas en los seis países del Mercado Comun (Alemania Occidental, Belgica, Francia Italia, Luxemburgo y Holanda) un obrero metalúrgico debía trabajar 508 horas en 1960 para comprar un lavarropas, mientras que ahora sólo son necesarias 76 para comprar un impermeable, la relación es de 60 a 14 y para una camisa de 12 a 4.

El aumento de los ingresos individuales, estima el mismo informe, permitió un incremento del bienestar colectivo y un cambio sustancial en la distribución del consumo: descendió el porcentaje de ingresos que se destinaba a la adquisición de "consumos primarios" y aumentaron otros rubros. Una familia media italiana, revela el informe de la Comunidad europea, gasta el 50 por ciento de sus ingresos en alimentarse y vestirse. Hace diez años debía gastar el 62 por ciento, los gastos en viajes y transportes por el contrario, pasaron a insumir del 6 al 10 por ciento del presupuesto familiar. En el sector transporte, particularmente se registraron cambios notables. Italia multiplicó por cinco el número de automóviles en los últimos años pasando de dos millones de vehículos en 1960 a 10 millones 209 en 1970. En Alemania en el mismo período, la cifra se triplicó pasando de 5 a 14,5 millones en Francia se duplicó (de 5,5 a 12 millones)

Los técnicos de la comunidad económica europea concluyen su informe asegurando que el principal objetivo político de la entidad consiste ahora en proteger a escala europea este efectivo aumento del poder adquisitivo de los consumidores, esa perspectiva puede ser cuestionada por el incontrolado aumento de los precios sobre todo en Francia y Alemania donde la tasa de aumento ya está bordeando el 4 por ciento en lo que va del año.

Registro de venta de café en Brasil

RIO DE JANEIRO Jul 14 - (AFP).- El Instituto Brasileño del Café reanudará esta semana los registros de ventas de café para exportación, trascendió hoy en los medios económicos de esta capital.

Esta información no fue confirmada ni desmentida oficialmente hasta el momento.

El registro de ventas de café para exportación está suspendido desde el lunes último, a consecuencia de las heladas ocurridas en la región productora de café del estado de Paraná.

Los trabajos de evaluación de los perjuicios causados por las adversas condiciones climáticas en la más importante región productora del Brasil, no fueron concluidos aun.

El director de producción del Instituto Brasileño de Café, Jose María Sebastiao, llegará a Río de Janeiro proveniente del estado de Paraná con un informe preliminar de los perjuicios causados por la helada en las plantaciones de café.

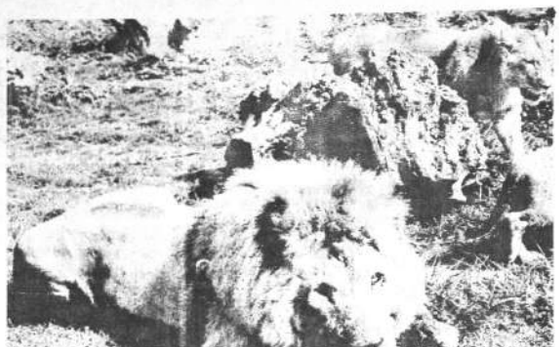

SIMBOLO NACIONAL.- Laguna Hills, 14 (AP).- Frasier, el león que se transformó en un símbolo nacional por sus éxitos como progenitor, en uno de los tranquilos momentos de su vida en Laguna Hills, California. A pesar de su edad y de sufrir reumatismo y artritis, Frasier tuvo 35 cachorros en 18 meses. El viejo león murió, al parecer de una afección renal.
(RADIOFOTO ESPECIAL PARA PRESENCIA)

"El milagro brasileño" producirá una Democracia de nuevo tipo : Delfín Neto

RIO DE JANEIRO, julio 14 (INTER PRESS SERVICE).- La industria manufacturera creció durante el primer semestre el 12% y la producción agrícola lo hizo en 8,14% excluyendo el café, los resultados hubieran sido del 17% aproximadamente, declaró el ministro de hacienda Delfín Neto.

De acuerdo con el éxito de la producción agrícola la tasa de inflación se reduciría este año al 15% en Guanabara, permitiendo al gobierno atribuirse un nuevo exito en su política económica. En los 12 meses de junio de 1971 a junio de 1972 el costo de la vida aumento en Guanabara 17%, en el período anterior de 12 meses había aumentado 21,1% según cifras oficiales Las cifras de Guanabara fueron ampliamente superadas por los aumentos de Sao Paulo, Porto Alegre y Belo Horizonte, aunque también en estas tres ciudades se registra una leve disminución del ritmo inflacionario

El desempeño de la producción agrícola, segun Neto permitirá al producto bruto brasileño crecer por quinto año consecutivo más del 9%. Las previsiones del ministro de hacienda son mucho menos eufóricas que las de otros tecnócratas del gabinete económico que hace pocas semanas afirmaron que el producto bruto de Brasil crecería en 1972 alrededor del 15%

"El gobierno no promueve cualquier tipo de fusión empresaria" dijo Neto.

Desarrollo del sur de Italia es el problema de mayor atención actual

ROMA, 15 (INTER PRESS SERVICE).- "El desarrollo del sur de Italia es el problema esencial del porvenir económico, pero también es determinante para el futuro político del país" según Emilio Colombo, que acaba de sostener esa premisa en una conferencia de prensa que se acaba de realizar en Roma. Las declaraciones de Colombo son subrayadas hoy por la prensa local que señala dos antecedentes importantes en las formulaciones del dirigente político democristiano. Emilio Colombo, fue el último presidente de los gobierno de centro - izquierda que tuvo Italia en los diez años pasados hasta la designación del gabinete Andreotti. Colombo - considerado en Italia uno de los más calificados expertos sobre el problema del subdesarrollo del "Mezzogiorno" sigue ocupando un cargo en el actual gobierno, es ministro para las Naciones Unidas.

Colombo estima que la tasa de desarrollo de la última década 5,4 por ciento, pudo haber sido más elevada "si algunos sectores industriales, siguiendo una lógica exclusivista y corporativista en su política de inversiones, hubieran desechado las ventajas inmediatas y directas del sistema, debilitando y frenando el proceso de crecimiento". Colombo, consecuentemente, identificó en el sector empresario privado - contrariamente a lo que opinan otros sectores del actual gabinete, que cargan las tintas sobre la responsabilidad de los sindicatos - una de las causas esenciales de las dificultades que debe afrontar actualmente la economía italiana, en la cerrada jerga política local, por lo demás, toda referencia al corporativismo es también una crítica directa contra la derecha neofascista, cuya actividad política después del 7 de mayo es motivo de crecientes polémicas en el seno de la coalición del gobierno y desde el exterior de ella.

Aumentan capitales chilenos en Argentina

BUENOS AIRES - 14 (INTER PRESS SERVICE)- Otro conjunto de capitalistas chilenos se radicó en esta capital constituyendo nuevas sociedades comerciales e industriales, que se suman a cerca de un centenar, formadas desde que el Presidente Salvador Allende alcanzó el poder en Chile.

La justicia de comercio autorizó esta semana el funcionamiento de la sociedad anónima "Pozo Viejo", con actividades ganaderas y agrícolas, que ha sido integrada por los ciudadanos chilenos Hernán Concha Vial, Tomás Goldenberg Montt, Andrés Ernesto Silva, Patricio Goicolea Zerbi y Roberto Opazo Becker.

La misma justicia comercial autorizó también a la sociedad anónima "Inmobiliaria Casa", en la que figuran los ciudadanos chilenos León Caro y Sara Roitman Nudelman, entre otros.

Los chilenos emigrados voluntariamente de su país han concentrado su actividad económica en compañías inmobiliarias, explotaciones ganaderas y cadenas de tintorerías.

FEDECAMARAS en busca de soluciones económicas para estado de Táchira

CARACAS, 14 (AP)- El más influyente organismo empresarial, FEDECAMARAS, y el gobierno buscarán soluciones a los problemas económicos y sociales en el estado Táchira originados por la creación de la zona franca en Cucuta, Colombia, según se informó aquí hoy.

También se informó que la Federación de Cámaras de Comercio (FEDECAMARAS), y los ministerios de hacienda y fomento estudiarán proyectos a mediano y largo plazo destinados a solucionar cualquier problema económico en la región fronteriza.

La Corporación de Desarrollo de Los Andes (CORPOANDES) ha ofrecido contribuir con los importantes instrumentos de que dispone en relación a la Región Andina. Al respecto se dijo que el estudio en cuestión no sólo servirá de base para la diagnósis del problema, sino que presentará además el juego de soluciones, mediante el señalamiento de programas y proyectos concretos debidamente instrumentados. También las soluciones estarán compenetradas tanto con las exigencias generales de la región como con la necesidad de propiciar la integración fronteriza entre Colombia y Venezuela.

SOCIEDAD BOLIVIANA DE PEDIATRIA

Invita a los señores médicos de la República y colegas al Segundo Congreso Extraordinario, a las XI JORNADAS NACIONALES y al CURSO DE POSTGRADO a efectuarse en la ciudad de Trinidad, Beni, del 3 al 8 de agosto.

TEMARIO DEL CONGRESO	TEMARIO DE CURSO POSTGRADO
1) Enteroparasitosis	1) Tratamiento de la enteroparasitosis
2) Anemias	2) Tratamiento de las anemias
3) Fiebre reumática	3) Aspectos sociales de la enteroparasitosis.
4) Tumores	4) Deshidratación
5) Temas libres	5) Demartología pediátrica.

LAS INSCRIPCIONES SE RECIBEN EN LA FILIAL DE TRINIDAD

CLUB DE TENNIS LA PAZ

SOCIOS EN MORA

El Directorio comunica a todos los señores Socios en Mora que deben pagar sus cuotas devengadas y ponerlas al día hasta el 31 del mes en curso.

Pasado este plazo se procederá a la reversión de las acciones que corresponda en favor de la Institución, de conformidad al artículo 33 de los Estatutos.

Se recuerda a los señores socios que pueden cancelar sus obligaciones en el FIRST NATIONAL CITY BANK, depositando en el formulario especial, o en la Secretaría del Club. Avda. Arequipa 8450 La Florida.

CORPORACION MINERA DE BOLIVIA

Invita a los señores representantes de las firmas interesadas, a recoger el pliego de especificaciones, correspondiente al Pedido Nº 119150-I Material y Menaje para Clínica, de la Secretaría de la Comisión de Adquisiciones, 4to. Piso, Edificio Central Comibol.

La Paz, julio 14 de 1972.

GERENCIA DE ADQUISICIONES

Comando General del Ejército Estado Mayor

AVISO MILITAR

Se recomienda a los señores Jefes y Oficiales que se encuentran en uso de sus vacaciones anuales, hacerse presentes en sus respectivas unidades, a partir del 20 del presente mes hasta el 10 de agosto próximo, con el fin de participar en las Fiestas Patrias y en los diferentes actos castrenses preparados por la Guarnición Militar de La Paz.

La Paz, 14 de Julio de 1972.

CNL. DEM. ALBERTO LIBERA CORTEZ
JEFE DEPTO. I-EMGE.

EDIFICIO SATURNO

Habiéndose iniciado la construcción del Edificio "SATURNO", se insinúa a las personas que tienen hechas sus reservaciones, apersonarse a las oficinas de la Empresa Bartos, calle Colón Nº 282 - 3er. piso a objeto de firmar sus respectivos contratos.

La Paz, 17 de julio de 1972

EMPRESA CONSTRUCTORA BARTOS & CIA." S.A.

PLAN NACIONAL DE EMERGENCIA DE LA PRESIDENCIA DE LA REPUBLICA

MINISTERIO DE TRANSPORTES Y COMUNICACIONES
ADMINISTRACION DE AEROPUERTOS Y SERVICIOS AUXILIARES A LA NAVEGACION AEREA (AASANA)
CONVOCATORIA A PROPUESTAS No. 1/72

Por orden del señor Ministro de Transportes y Comunicaciones, se convoca a las Empresas Constructoras Nacionales de Segunda y Tercera Categorías, a presentar propuestas para la construcción de las siguientes obras destinadas a la instalación de equipos de comunicaciones aeronáuticas en la jurisdicción del Aeropuerto de la ciudad de Trinidad (Beni):

a) Sala para Receptores
b) Sala para Transmisores
c) Sala de Motores
d) Plataforma para VOR
e) Terraplenes

Las anteriores obras se ejecutarán de acuerdo con los Planos, Especificaciones Generales, Técnicas y Administrativas y demás documentos que podrán ser obtenidos de las Oficinas de la Administración de Aeropuertos y Servicios Auxiliares a la Navegación Aérea (AASANA), situadas en el 4to. piso del Edificio "Urdini Motors" en la Av. Montes No. 716 de la ciudad de La Paz (Bolivia), a partir del día lunes 17 del presente mes previo pago de la suma de: TRESCIENTOS PESOS BOLIVIANOS ($b. 300.-).-

Las propuestas serán presentadas en la Administración Nacional de AASANA hasta horas 16:00 del día viernes 18 de Agosto del año en curso, en la forma, términos y condiciones establecidos por los Artículos 14 y siguientes del Capítulo IV del Decreto-Ley No. 10120 de fecha 2 de febrero de 1972, que establece las normas para licitaciones y contratos de obra para el Sector Público del Estado.

Las obras licitadas serán llevadas a cabo bajo el auspicio financiero del Plan Nacional de Emergencia de la Presidencia de la República.

La Paz, 10 de Julio de 1972.

Gral. Federico Casanovas V.
SUBSECRETARIO DE AERONAUTICA CIVIL

Gral. Jorge Belmonte Ardiles
ADMINISTRADOR NACIONAL DE AASANA

Vo. Bo.
Ambrosio García Rivera
MINISTRO DE TRANSPORTES Y COMUNICACIONES

EE.UU. podría reducir ayuda al mundo subdesarrollado

WASHINGTON, 14 (INTER PRESS SERVICE).- El enviado presidencial John B. Connally advirtió a los gobiernos de 17 países latinoamericanos y asiáticos que, debido a problemas internos y a la crisis monetaria internacional, podría reducirse el volumen de la ayuda e inversiones norteamericanas; también les dijo que Estados Unidos se guiará en el otorgamiento de ayuda exterior por la forma como la usen los países en desarrollo.

El "New York Times" publica una breve reseña de la gira de Connally por el mundo que firma James P. Sterba quien afirma que Connally pintó un cuatro poco optimista de la situación económica mundial. En lo referente a Estados Unidos señaló que el congreso es cada vez más reacio a votar fondos para ayuda exterior y que el gobierno prefiere que los capitales privados permanezcan en la unión, generando trabajo y empleo en vez de huir al exterior en forma de inversiones.

"Obviamente la búsqueda de materias primas y mercados por parte de las grandes potencias económicas en el mundo subdesarrollado continuará e incluso se intensificará pero Washington podría desalentar según Connally, las inversiones en determinados proyectos".

En resumen Connally un ex secretario del tesoro e inspirador del nuevo proteccionismo económico que practica el gobierno de Nixon habría advertido a las naciones en desarrollo que ya no pueden dar por sentadas la ayuda e inversiones norteamericanas.

Llegó a afirmar que Estados Unidos no puede más darse el lujo de ser generoso, pero dejó entrever que la supremacía de este país es amenazada por nuevos centros de poder económico como Europa, la Unión Soviética y Japón.

EL AGUA ES UN ELEMENTO VITAL. PAGUE SU CONSUMO. RECAUDACIÓN: EDIF. PETROLERO OF. 8 - 9

AMIGOS DE LA CIUDAD

CONCENTRACIONES CIVICAS

Se invita a las instituciones culturales y cívicas que integran el Comité de Promoción y Desarrollo de La Paz a conmemorar el 163 aniversario de la Gesta Libertaria de Julio de 1809, asistiendo a las siguientes concentraciones:

SABADO 15 DE JULIO A HORAS 11.- Ofrendas florales en el monumento al Protomartir don Pedro Domingo Murillo, Usará de la palabra el Dr. Luis Iturralde Chinel.

SABADO 15 DE JULIO A HORAS 19.- Desfile de teas lugar de reunión Av. Montes (Urdini Motors).

SABADO 15 DE JULIO A HORAS 20.- Gran Verbena Paceña en la Plaza San Francisco.

DOMINGO 16 DE JULIO A HORAS 14.- Gran desfile Cívico, lugar de concentración plaza del obelisco (frente Club de La Paz).

LA DIRECTIVA

Ministerio de Educación
EXAMENES AL MAGISTERIO DE LA PAZ

Se pone en conocimiento de los profesores postulantes a exámenes para inscripción en el Escalafón, Declaratoria de Maestros Titulares por Antigüedad y Ascensos de Categoría, el rol a que se sujetarán dichos exámenes.

INSTRUCCIONES GENERALES

- Los exámenes se recibirán en la Universidad Mayor de San Andrés (entrada por la calle Zapata, previa presentación de Carnet de Identidad).
- Todos los postulantes deben rendir la prueba general del ciclo o nivel en que actualmente trabajan.
- Los profesores de materias complementarias (Ed. Física, Ed. Musical, Ed. Técnica, etc.) tienen que rendir además pruebas de especialidad.
- Los profesores de Educación Rural, fuera de la Prueba General de Primaria, tienen que rendir una prueba especial referida a su área.
- Una vez iniciado el examen, no se permitirá el ingreso a ningún postulante.
- Por ningún motivo se realizarán exámenes posteriores, según Resolución Ministerial Nº 699.

ROL DE EXAMENES
INSCRIPCION EN EL ESCALAFON DEL MAGISTERIO

Lunes 17 - Hs. 10 a.m.

SALA No. 801	SALA No. 802
a) Primaria Urbana b) Primaria Rural c) Materias complementarias (Artes Plásticas, Educ. Musical, Educ. Física, etc.)	a) Secundaria b) Materias Complementarias

Lunes 17, Hs. 15 (3 p.m.)

SALA No. 801	SALA No. 802
Pruebas de especialidad para materias complementarias (Primaria y Secundaria)	Prueba de especialidad para Educación Rural.

DECLARATORIA DE MAESTROS RURALES
POR ANTIGUEDAD
ASCENSOS DE CATEGORIA

Martes 18 - Hs. 10 a.m.

PRUEBA GENERAL DE PRIMARIA

SALA No. 801	SALA No. 802
a) Primaria urbana (D,T,A.) b) Primaria rural (D,T,A.) c) Primaria rural (ASC) d) Materias complementarias (D,T,A.)	a) Primaria Urbana (ASC) b) Materias Complementarias (ASC)

Martes 18, Hs. 15 (3 p.m.)

PRUEBAS DE ESPECIALIDAD - PRIMARIA

SALA No. 801	SALA No. 802
a) Materias complementarias (D,T,A.) b) Educación rural (D,T,A.)	a) Materias complementarias (ASC) b) Educación rural (A,S,C.)

Miércoles 19 Hs. 10 a.m.

PRUEBA GENERAL DE SECUNDARIA

SALA No. 801

a) Secundaria (D,T,A.)
b) Materias complementarias (D,T,A.)
c) Secundaria (ASC)
d) Materias complementarias (ASC)

SALA No. 802

PRE-PRIMARIA

a) Declaratoria Titulares por Antigüedad
b) Ascensos de categoría.
c) Música (ASC).

Miércoles 19 - Hs. 15 (3 p.m.)

PRUEBAS DE ESPECIALIDAD - SECUNDARIA

SALA No. 802

a) Materias complementarias (D,T,A.)
b) Materias complementarias (A,S,C.)

PERSONAL ADMINISTRATIVO

SALA No. 801

a) Inscripción en el Escalafón.

Abreviaciones: D,T,A. - Declaratoria de Titulares por Antigüedad
A.S.C. - Ascensos de Categoría

NOTA. La entrada a la Universidad se podrá hacer a partir de las 8 en las mañanas y de las 2 en las tardes. Se recomienda a los postulantes tomar en cuenta el tiempo necesario para pasar el control de ingreso, por lo cual se solicita su presencia con bastante anticipación a la hora fijada para la prueba (10 a.m. y 3 p.m.).

Pro. Oscar Arandia P.
DIRECTOR DEPTO EVALUACION

Vo. Bo.
Prof. Eduardo Arce T.
DIRECTOR NAL. DE EDUCACION.

La magia: una profesión en ascenso

ROMA, Julio (INTER PRESS SERVICE) - Roma tendrá pronto su primer supermercado del ocultismo. La idea de crear en la capital italiana una tienda especializada en objetos propios de la magia blanca y negra tales como amuletos, talismanes, filtros amorosos, horóscopos arabes, chinos o hindúes, antídotos contra el mal de ojo, y otros, pertenece a una actriz de cabaret que entre un espectáculo y otro, se descubrió "medium".

No es éste el primer caso de comercialización del ocultismo. Hace algún tiempo, en los alrededores de la Plaza Navona surgió un local que sustituyó los bailes vespertinos con auténticas sesiones espiritistas. La fecha de nacimiento actual del "boom" del ocultismo es incierta. Algunos la remiten a la película "Rosemary's Baby", de Roman Polansky. "Rosemary" coincidió con el surgimiento de misteriosas monárquias de gran solidez económica: proliferaban los reyes del horóscopo, de la magia, y las previsiones astrológicas sobre salud, sexo o inversiones económicas. Fue -según los sociólogos- la irrupción de un nuevo medievalismo de signo moderno que confió a las fuerzas sobrenaturales el destino de un mundo tecnocratizado y neurróticamente perfecto.

En Europa, esta magia llegó tarde y después de haberse extendido en Norteamérica, aparte de algunos episodios aislados de crónica negra referentes a ritos obsesivos (como el que descubrió la policía cerca del Lago de Constanza, en la frontera suizo-germánica, donde una secta rural de padres de familia ofrecía a sus hijos para expiaciones cruentas), la manía del ocultismo se ha mantenido dentro de los límites legales. Pero los negocios que con ella han nacido son muy lucrativos. En Francia por ejemplo, la magia proporciona unos 300.000 millones de francos anuales, y sólo en París hay 6.000 videntes. Son casi dos millones el número de alemanes que se interesan por el espiritismo y, en Inglaterra, donde todos los años se pone al día un catálogo de espectros, son muchos los que, provistos de máquinas fotográficas, tratan de ganar el premio de 200.000 dólares que concederá una americano apasionado de los problemas metapsíquicos a la primera persona que consiga dar una prueba concreta de la existencia del alma humana.

En Italia hay unos 20.000 magos entre adivinos y curanderos. Algunos han constituído asociaciones profesionales, celebrando varios congresos en distintas ciudades y han llegado a promover manifestaciones ante el Parlamento para exigir el derecho a la jubilación y el reconocimiento legal de la profesión.

En el negocio de la magia italiana -más de 15.000 millones de liras anuales, o sea, por encima de 2.500 millones de dólares- la ciudad más industrializada, Milán está a la cabeza. Hoy no se recurre a los magos por motivos de celo o de amores desdichados, sino sobre todo para saber como evolucionará la coyuntura económica o para averiguar el resultado de unas elecciones políticas. El número de dirigentes industriales y de hombres políticos que piden consejo a los adivinos parece aumentar vertiginosamente.

Hay quienes relacionan esta afección por los misterios del "más allá" con la existencia de serias dificultades en el mundo del "más acá": justamente los negocios y la política.

Eutrapelia

LA EDAD DEL PAVO

-Papá...pregunta un niño, -¿cómo puedes saber la edad de un pavo?

-Por los dientes - contestó el padre.

-¡Pero si los pavos no tienen dientes!

-¡Ya lo sé, pero yo sí!

* * *

HA LLEGADO LA HORA

El marido a la mujer, viendo entrar en casa a la hija de veinte años cargada de paquetes:

-¡Nancy, es ya hora de encontrar marido a esta muchacha!

* * *

SILENCIO!

El esposo, durante la primera noche nupcial, golpeando la pared de la habitación del hotel:

-¡Basta de hacer ruido! ¡Queremos dormir tranquilos!

* * *

CAMBIO

Dos amigos se reencuentran después de unos cuantos años.

-¿Y Lucy? - pregunta el primero.- ¿Te casaste por fin con ella, o te levantas todavía para prepararte el desayuno?

-Me casé con ella, en efecto, y no me levanto más para preparar un desayuno....

-¡Ah!

-... sino, para preparar dos...

* * *

MEJILLAS SONROSADAS

Una señora confía a una amiga:

-Mi marido y yo, cuando gozamos de la intimidad durante el día, llevamos a nuestros niños a jugar al jardín....

-¡Ah,- exclama la amiga.- ¡Ahora comprendo por qué los niños tienen las mejillas tan sonrosadas.!

El próximo 20 se celebra el Día del Ingeniero

Con motivo de conmemorarse el próximo 20 de julio el Día del Ingeniero la Sociedad de Ingenieros de Bolivia realizará una serie de actos de homenaje.

El sábado 22 de julio, durante una reunión de camaradería se entregará medallas de plata a los ingenieros que hayan cumplido 25 años de ejercicio profesional.

Los siguientes ingenieros serán distinguidos con la medalla de plata: Roberto Capriles, Alfonso Balderrama, Dan Protopopescu, Juan Gottret, Nicanor Rios, Felipe Seleme y Alberto Valdivieso.

El lunes comenzará un curso intensivo sobre kindergarten

A partir del proximo lunes 17, comenzará el curso intensivo sobre jardines de infantes para maestras kindergarterinas que, con el auspicio de la Embajada de la Argentina, dictará la profesora Roberta Katz.

Para dicho curso, las inscripciones se abrirán a las 9.30 horas de hoy en la sede del Departamento Cultural de la Embajada Argentina.

El curso se realizará con la frecuencia de dos clases diarias con un total de 16 clases, y será dictado en el Teatro Nacional Popular. Para participar en dicho curso se requiere poseer el título de maestra o certificado de haber aprobado por lo menos el tercer curso de secundaria.

AVISO DE REMATE

El Dr. Alejandro Buitrago, Juez 4o. de Instrucción en lo Civil, etc.

Hace saber que por providencia de fecha 12 del pte. mes, de fs. 58 se ha señalado para el verificativo del remate del camión Placa No. 25163 L.P. el día 21 del presente mes a horas 15 sobre la base de $b. 40.500.- con la rebaja de la primera décima dentro del juicio ejecutivo seguido por Toyota Boliviana Ltda. contra Carlos Calle Quispe, sobre cobro de pesos.

Los interesados pueden ocurrir el día y hora señalados al lugar de remates del Palacio de Justicia, previo el empoce del 5% de acuerdo a ley.

Mayores datos la actuarfa del Juzgado.

La Paz, 13 de julio de 1972.

Fdo. Antonio Portillo Flores
Actuario del Juzgado 4o.
de Instrucción en lo Civil.

CONVOCATORIA A PROPUESTAS

CLUB SOCIAL "EL PETROLERO"

SANTA CRUZ

Convoca a las Empresas Constructoras de Primera y Segunda categoría legalmente habilitadas, a presentar sus propuestas para la construcción de las siguientes obras:

una piscina deportiva (semi-olímpica)
una piscina infantil
dos canchas de tenis
una cancha mixta: basquetbol-fulbito-volibol

A construirse en su Sede Social de Polanco de acuerdo a planos y pliegos de especificaciones que se les proporcionados por el Club previo pago de Sb.-- 300.oo

Los planos podrán ser retirados de la Secretaría del Club, en calle Independencia esquina Mercado (Interior de YPFB). teléfono 2-2526.

Las propuestas deberán ser presentadas en la dirección antes mencionada hasta el día 8 de agosto a hs. 18.oo p.m.

Santa Cruz, julio 6 de 1972

HOY TV cines

PROGRAMACION DEL DIA SABADO 15 DE JULIO DE 1972

14,30 Días de nuestras vidas
16,30 Teleminimundo
17,20 Mi Colegio
18,56 Dios llega al hombre
19,36 Caballo de Hierro
20,32 Batfink
20,37 Vamos a la cama
20,38 Teleneticioso boliviano
21,13 Mensaje Honorable Alcalde Municipal de La Paz.
21,19 Sherlock Holmes
22,20 Cine de carga acción "Motín de carga Humana".
23,50 Cierre emisión.

16 DE JULIO Tel. 22191

Matinée, tanda y noche LOS ARISTOGATOS Matinée 7,70 y 8,70 tanda y noche 7,90 y 8,90

6 DE AGOSTO Tel. 23829

Matinée, tanda y noche FORASTEROS EN NUEVA YORK Actualidades mundiales No. 26 matinée platea 4,20 mezzanine 4,70 tanda y noche platea 5,40 mezzanine 5,90.

MONJE CAMPERO Tel. 23333

Matinée PISTOLERO PROFESIONAL Tanda y noche mayores de 21 años LA MONJA DE MONZA Matinée luneta 4,70 pullman 3,70 tanda y noche 5,90 y 4,40.

TESLA Tel. 53803

Matinée EL BUCKANERO Tanda y noche VALERIA Matinée 4,10 - 3,60 tanda y noche 5,30 y 4,80.

PRINCESA Tel. 51821

Matinée, tanda y noche HELGA Y MICHAEL Matinée 3,60 - 3,10 - 2,60 - 2,10 tanda y noche 4,30 - 3,80 - 3,30 - 2,80.

SCALA Tel. 23535

Matinée , tanda y noche LA FUGA FANTASTICA Noticioso El Mundo al Instante matinée 7,70 y 8,70 tanda y noche 7,90 y 8,90.

LA PAZ Tel. 53842

Matinée , tanda y noche ENTREGA INMEDIATA noticioso El Mundo al Instante matinee 4,20 y 4,70 tanda y noche 5,40 y 5,90

UNIVERSO Tel. 42660

Matinée, tanda y noche EMBRUJO DE AMOR Matinée platea 4,20 - mezzanine 4,70 tanda y noche platea 5,40 mezzanine 5,90.

ABAROA Tel. 50252

Matinée EL CABALLO EJECUTIVO y LA VENDETTA DEL SANTO Tanda y noche EVA LA SENDA DEL AMOR y EL CABALLO EJECUTIVO Matinée platea 3,50 alta 2,60 tanda y noche platea 3,60 alta 2,50.

MEXICO Tel. 26867

Matinée y tanda GREGORIO Y SU ANGEL y UNA NOCHE BAJO LA TORMENTA Noche LA CIGUEÑA DIO SI y UNA NOCHE BAJO LA TORMENTA Matinée 3,60 y 2,60 tanda y noche 3,70 y 2,60.

MURILLO Tel. 52647

Matinée, y tanda LA GRAN BATALLA y SLEDGE EL HOMBRE MARCADO Noche LA GRAN BATALLA y LAS PIRAÑAS AMAN EN CUARESMA Matinée 3,50 y 2,50 tanda y noche 3,60 y 2,50

ESMERALDA Tel. 52454

Matinée, tanda y noche TARZAN Y EL GRAN RIO y LOS DOS GLADIADORES Matinée 2,60 tanda y noche 2,70.

TRIANON Tel. 21320

Desde las 14 horas funciones continuadas presenta FUTBOL MEXICO 70 - LOS CHICOS CON LAS CHICAS a hs. 17 y 30 COMO ENFRIAR A MI MARIDO.

MIRAFLORES Tel. 53159

Matinée, tanda y noche CIEN RIFLES y EL TURISTA PROPONE y EL SECUESTRADOR DISPONE Matinée 3,00 tanda y noche 3,70

ROXY

Matinée, tanda y noche LA MAXIMA AMENAZA y EL HIJO DE AGUILA NEGRA Matinée 3,00, tanda y noche 3,70.

IMPERIO Tel. 40451

Matinee y tanda CUPIDOMOTORIZADO y EJERCITO DE CINCO Noche doble EJERCITO DE CINCO y CARMEN BABY Matinée, tanda y noche platea 2,30 y alta 1,70

PARIS Tel. 29704

Matinée, tanda y noche AHI ESTA EL DETALLE Matinée 3,50 tanda y noche 3,60.

EBRO Tel. 42939

Matinée DJANGO CABALGA CON LA MUERTE y MANDAMIENTOS PARA UN GANSTER Tanda y noche DJANGO CABALGA CON LA MUERTE y MANDAMIENTOS PARA UN GANSTER Matinée 3,00 y 2,00 tanda y noche 3,60 y 2,00.

16 DE NOVIEMBRE

Matinée, y tanda JOAQUIN MURIETA y MISTERIO DE LOS HONGOS ALUCINANTES Noche JOAQUIN MURIETA y LA PLAYA DEL VICIO

VARIEDADES Tel. 24071

Matinée EL EXTRAÑO DEL PELO LARGO y CUANDO LAS BRUJAS ARDEN Tanda CUANDO LAS BRUJAS ARDEN y COMO APRENDI A AMAR A LAS MUJERES Noche EL EXTRAÑO DEL PELO LARGO y COMO APRENDI A AMAR A LAS MUJERES. Matinée 2,60 y 1,60 tanda y noche 2,70 y 1,60.

ILLIMANI Tel. 42755

Matinée EL SATANICO DR. NO y LAS 13 NOVIAS DE FUMANCHU T.P. Tanda y noche EL SATANICO DR. NO y NACIDOS PARA PERDER Matinée 1,60 tanda y noche 2,10.

BUSCH

Matinée doble SOLO SE VIVE DOS VECES y EL CANTOR ENAMORADO Tanda SOLO SE VIVE DOS VECES y ESPECIALISTA EN FALDAS Noche HORAS DEL VICIO y SOLO SE VIVE DOS VECES Platea 2,60 galería 1,60.

NATIONAL

Efetonina jarabe

Para la tos

MERCK

!Y YA VIENE!.... LA PELICULA QUE QUEBRO RECORDS DE PUBLICO Y RISAS EN TODA AMERICA!!

QUE MACANUDO! LAS DESNUDABA CON LA MIRADA!

CON EL COMICO DE ORO NINO MANFREDI

SYLVA KOSCINA
ENRICO MARIA SALERNO

VEO DESNUDO

TECHNICOLOR-TECHNISCOPE DIRECCION DINO RISI

PRONTO CINE "LA PAZ"

ES OTRO IMPACTO DE "INCOFISA" LTDA.

VUELVE A LA PANTALLA CON TODO SU ESPLENDOR EL EXITO CINEMATOGRAFICO

Helga y Michael

MATINEE - TANDA y NOCHE

HOY CINE "PRINCESA"

Producción - Distribución - Utilización de la Energía Eléctrica con BROWN BOVERI

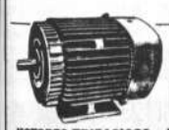

MOTORES TRIFASICOS

MOTORES MONOFASICOS

ARRANCADOR PARA MOTORES

CAJAS DE DISTRIBUCION

GENERADORES TRIFASICOS

TRANSFORMADORES DE DISTRIBUCION

CONVERTIDORES DE SOLDADURA

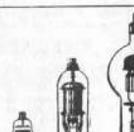

VALVULAS ELECTRONICAS

HANSA LTDA. La firma boliviana de su confianza con mas de 65 años al servicio del país

DEPTO. TECNICO Tels. 42836 - 55219 - 53661

Sucursales: COCHABAMBA - ORURO - POTOSI - SANTA CRUZ - SUCRE - TARIJA - VILLAZON

GRAN CINE MEXICO " HOY " PRESENTA EN : MATINEE - TANDA - NOCHE

SUPER GRANDIOSO E INOLVIDABLE ESTRENO EXCLUSIVO

SE ENFRENTARON A TODOS LOS PELIGROS POR ALGO QUE AUN NO ERA NADA...

maria elena MARQUES
josé elías MORENO
enrique AGUILAR
ELEAZAR GARCIA CHELELO
JULIO CORDERO
JOAQUIN ALEMAN

UNA NOCHE bajo la TORMENTA

MATINEE - TANDA DOBLE con: La más espectacular super producción a todo color....

"GREGORIO Y SU ANGEL" T.P

NOCHE DOBLE con: La comedia musical con Libertad Lamarque., Arturo de Córdoba

"LA CIGUEÑA DIJO SI" Color

La más grandiosa cartelera de estrenos dobles seleccionados como solamente puede ofrecer el "Gran Cine México" para su deleite

COLISEO CERRADO HOY HORAS 15.00

La Diablada, tradición, rito pagano y espectacular presentación sea de La Paz o de Oruro, son la expresión cabal del máximo arte vernacular.

CLASIFICADOS SEMIFINALISTAS DEL SEGUNDO GRAN CONCURSO FOLKLORICO NACIONAL ORGANIZADO POR LA PREFECTURA DEL DEPARTAMENTO EN HOMENJE A LA EFEMERIDES DEPARTAMENTAL Y A BENEFICIO DE RADIO PATRULLA 110 QUE ACTUARAN EL DIA SABADO 15.

1.- Macheteros del Beni (San Ignacio de Loyola - Mojos)
2.- Los Waccas del Gran Poder
3.- Los Kallahuayas
4.- Los Incas del Sol
5.- Los Sicuris del Altiplano
6.- Los Canarios de Bolivia
7.- Los de América Canción.
8.- Grupo Vocal Fa 5 Canción
9.- El Mitayo Canción Nacionalista
10.- Los Forasteros - Invidentes
11.- Los Aymayas Prov. Gualberto Villarroel
12.- Delegación de Tarija
13.- Juventud Siempre Solteritos
14.- Delegación de Potosí
15.- Mokolulos de la Provincia Omasuyos
16.- Mallcus de Bolivia - Quena Quena Prov. Manco Kapac
17.- Los Mimolas de la Provincia Omasuyos
18.- Quena Quena de Huancané
19.- Los Caballeros Criollos - Banda Espectáculo
20.- Los Sumack Runas Prov. Muñecas
21.- Mallcus Perdidos del Gran Poder
22.- Los Pericos
23.- Los Hijos del Illampu
24.- Los Surcos
25.- Los Almaras de Bolivia
26.- Llamerada San Antonio de Padua
27.- Diablada Tradicional Bordadores del Gran Poder
28.- Kallahuayas Flor de Asunción - Villa Victoria
29.- Los Masis Delegación de Sucre
30.- Juventud Estrellas del Gran Poder
31.- Moceños - Chiriguanos Kantuttas de Huari Belen
32.- Los Verdaderos Rebeldes Kullahuada
33.- Los Pujilay - Delegación de Sucre
34.- Las Indianas - Delegación de Sucre
35.- Los Intiyocas - Provincia Murillo

La actuación del día Sábado 15 en que se presentarán los semifinalistas, comenzará exactamente a las 15:00 horas dado el número de seleccionados y para facilitar que las personas interesadas puedan filmar en colores este extraordinario acontecimiento en su fase más sobresaliente y definitoria.

NOTA.- Las LOCALIDADES estarán en venta desde tempranas horas de la mañana en la Prefectura del Departamento - Correo y Coliseo Cerrado.

La única representación de Cochabamba actuando en el Coliseo Cerrado durante el segundo gran concurso Folklórico Nacional organizado por la Prefectura del Departamento.

AVISOS ECONOMICOS

Departamentos Habitaciones

EN SAN MIGUEL
Ven[illegible] dependen[illegible] teléfono 83326 [illegible] (15-16/29380)

ALQUILO
[illegible] Pedro. (15-16/29382)

SE ALQUILA
[illegible] (15-16/29369)

ANTICRETICO
[illegible] Villa Victo- [illegible] (15-16/29370)

ALQUILA
[illegible] (15-16/29376)

ANTICRETICO MIXTO
[illegible] Sb. 6,000.- [illegible] personal so- [illegible] A. calle [illegible] (15-16/29364)

ANTICRETICO
[illegible] central, un- [illegible] sb. 35,000.-, te- [illegible] (14-15/J.L.A.)

ANTICRETICO O ALQUILER
[illegible] departamento, teléfono - (14-15/29371)

VIAJEROS DEL INTERIOR
El Hotel Residencial, les ofrece alojamiento económico y limpio en la ciudad de La Paz. Local céntrico. Av. Saavedra No. 1105. (14-16/29368)

DOY ANTICRETICO
Una pieza y cocina, calle Abdón Saavedra 11. (13-15/A.F.)

SOPOCACHI
Alquilo a dos personas, lindo dormitorio con pensión, ropa lavada, teléfono 28079. (13-20/29249)

ALQUILO HABITACION
Independiente, baño, depósito Bolívar 1055. (13-15/ 29354)

ALQUILO
Habitación amueblada para dos personas con derecho a baño y teléfono, Jorge Sáenz 1130, teléfono 51279. (13-16/29359)

ALQUILO
Pieza amueblada, baño, cobrajes. Ref. 82974. (13-16/29341)

ALQUILO DEPARTAMENTO
Con 4 dormitorios y demás dependencias. Ref. teléfono 42329. (14-16/29373)

Casas

VENDO CASA
Motivo viaje Sb. 160,000.- departamento con tres dormitorios, patio, calle Teodier No. 360 a una cuadra de la Plaza Bolivar, entrega desocupada, teléfono [illegible] (14-18/29364)

MANSION HERMOSISIMA EN SANTA CRUZ
Moderna, amplia, rodeada de jardines, vende ocasión, ideal para [illegible], Consulado, oficinas representativas, negocio, Lonchi-restaurant. Casilla 301 Santa Cruz, teléfono 24012 (8-23/7692)

Vehículos

VENDO JEEP TOYOTA
Verde Sin Techo Terreno Villa Latino. teléfono 3070. [illegible] (15-16/29375)

ORURO
Motivo viaje vendo urgentemente Volqueta "White" de 10 toneladas, cilindraje 4, 5.8 Ref. calle Bolivar No. 58, Oruro (12-17/29223)

SOLO HOY
Vendo camioneta Opel 1968, Loayza 471, teléfono. (14-15/29369)

Muebles

MUEBLERIA VENDE
Juegos de comedores, Prado 1615 (interior) (11-15/29221)

VENDO
Juegos de Tresillos Sb. 750.- para arriba, varios modelos, Tumusla 492 frente a la Notaría, interior (15-16/29378)

VENDO A PLAZOS
Living, comedor, dormitorio con fórmica, Sucre 1423, teléfono 26362. (7-16/29142)

COMPRO MUEBLES
Máquinas, eléctricos, enseres, teléfono 55189. (12-21/29246)

Técnicos

PINTOR
Trabajos en general, teléfono 23778. (13-15 /29237)

LLAVES A DOMICILIO
Llamar al 22447. (13-16/29352)

ARREGLO RADIOS TELEVISORES
A domicilio, teléfono 27801, (12-VII a 28-VIII)

ELECTRICISTA
Técnico en cocinas, calefones, lavadoras, lustradoras, refrigeradores, instalaciones, reparaciones de artefactos eléctricos, trabajos a domicilio. Ref. teléfono 26779. (13-15/29353)

REPARAMOS RADIOS TELEVISORES
A domicilio, teléfono 51016. (11-15/29232)

PLOMERO
Ofrece sus servicios, teléfono 28514. (13-15/29358)

Propiedades Terrenos

CHALECITO VENDO
Sus. 25,000.- con garaje, dos cuadras Avenida principal Obrajes, calle una. Ref. teléfono 83265. (14-16/29365)

Empleados

COCINERA
Se necesita para trabajar en Santa Cruz con certificados. Gastos pagados, buen sueldo. Ref. Lucas Jaimes 2255 lado frontón Miraflores (15/29379)

NECESITO COCINERA
Cama adentro con certificados Cordero 236. (15-16/29380)

Teléfonos

ALQUILO TELEFONO
Particular instalado Av. Arce esquina Pinilla. Ref: Teléfono 55446. (15-16/29385)

Varios

VENDO
Torno para carpintería, instalado, Armenia 561. (13-15/29362)

CEPILLAMOS PISOS
A máquina, teléfono 52907. (14-21/29375)

SE VENDE
Teléfono Sb. 4,500.-, comedor tallado Sb. 9,000.-. Ref. teléfono 26899. (14-16/29372)

BARRENOS DIAMANTADOS
Compro urgente. Llamar 29495. (14-15/J.L.A.)

PRECISO
Una peinadora, Salón Violeta, General Lanza. (13-15/29361)

FORRAMOS BOTONES
Material americano (hierro) al instante, Graneros esquina Murillo. (13-19/29356)

TRAMITES MILITARES
Declaratoria beneméritos, libretas, sustitutivos, jubilaciones; gestiona BENEMERITO DANIEL ARDUZ, Procurador causas, ex-secretario Tribunal Militar, 30 años práctica, Sagárnaga 161, teléfono 24058, casilla 3807. (9-15/29217)

VENDO
Piano alemán, alfombra 4 x 3, muebles para hogar y local público, otros enseres. Sopocachi, Bedregal 2902, colectivo 2. (14-15/29367)

EQUIPO DENTAL
Compro, Ref. casilla 1637, teléfono 6056, Cochabamba. (14-16/40206)

ORURO
Regio torno mecánico 1,50 entrepuntas 2 HP. Vendo, Caro 335 E, Oruro. (14-16/20621)

PESFOBOL
Al servicio de la enseñanza FOTOGRAFICA, cursos personales y por correo. Solicite informes. Av. 10 de Noviembre 112, casilla 127. Llallagua. (12-17/29225)

EN VENTA
Dos oficinas en el 1o. piso del Edificio Asbún (Calle Yanacocha No 301), Ref. Teléfonos 42492 y 51409. (13-15/29357)

OCASION
Tres familias americanas venden ropa, sábado 15 de 9 a 17. Ref. Prolongación calle 16 No. 150. Obrajes. (13-15/29247)

DENTISTAS
Vendo Unidad Dental, teléfono 22989, Kramer 843. (13-19/29248)

PARQUETT
Líquido mars Sb. 38.- m2. teléfono 21931. (11-16/29218)

A nuestros avisadores
Nuestro Depto. de PUBLICIDAD atiende todos los domingos de horas 9.30 a 12.30 y de 18.00 a 20.00.
PRESENCIA

Efetonina jarabe
Para la tos
MERCK

NATIONAL

MARIA DE ORO

APARTAMENTO "G"

MARK TRAIL

JEFF COBB

PICAPIEDRA

ALFREDO

CORPORACION BOLIVIANA DE FOMENTO

- SALUDANDO DE JULIO AL GRAN DIA -

PLANTA INDUSTRIALIZADORA DE LECHE (PIL - LPZ)

FALTAN SOLO 3 DIAS PARA QUE INICIEMOS OPERACIONES

ESTOY SEGURA QUE SEREMOS GRANDES AMIGOS INICIALMENTE LES OFRECEREMOS LOS SIGUIENTES PRODUCTOS PASTEURIZADOS, PUROS Y GARANTIZADOS:

LECHE PASTEURIZADA EN ENVASE DESHECHABLE
(ADIOS PROBLEMAS DE BOTELLAS)
EN 1 LITRO 1/2 LITRO Y 1/4 DE LITRO

YOGURT HOMOGENIZADO Y BATIDO

LECHE PASTEURIZADA CHOCOLATADA TAMBIEN
EN ENVASES DESHECHABLES DE 1/2 Y 1/4
DE LITRO

DULCE DE LECHE

LES ROGAMOS NO DESESPERAR, HASTA MAÑANA!

VENCEDORA DE WIMBLEDON.- Jean Billie King aparece sonriente junto a su vencida, la australiana Enove Goolagong, despues de ganar el trofeo de Wimbledon en la categoria damas. (RADIOFOTO DE AP PARA PRESENCIA).

El 26 se iniciará torneo local de tenis de mesa

La Asociación de Tenis de Mesa, prosiguiendo con su Calendario Deportivo de la presente gestión, convoca al Torneo Interclubes para Primera y Segunda Categorías y el de dobles Damas, bajo las siguientes bases:

1o.- Podrán intervenir todos los clubes afiliados y aquellos que tienen los requisitos para su intervención.

2o. Cada equipo de Primera o Segunda Categoría Varones, deberá estar conformado por tres jugadores y un suplente.

3o. En la categoría Dobles Damas aparte de la pareja podrá inscribirse una jugadora suplente.

4o. Cualesquiera equipo de Varones o Damas que incurriese en dos W.O. será desafiliado del torneo.

5o. El Certamen en todas sus categorías será iniciado el día 26 de julio a horas 20 en el local de la Asociación.

6o. Los equipos participantes en sus diferentes categorías deberán presentarse correctamente uniformados.

7o. Los Clubes Inscritos deben acreditar un Delegado a la reunión, que con motivo de tratar asuntos relacionados con el torneo ha de efectuarse el día 24 de julio a horas 20 en el local de la Asociacion.

8o. El desarrollo del torneo se sujetará a reglamentaciones vigentes.

9o. Las inscripciones se reciben a partir de la fecha hasta el día 24 de julio en calle Socabaya No. 327, de horas 19 a 21 todos los días hábiles; cada equipo de Varones pagará $b. 15.- y el de Damas $b. 8.- como derecho de inscripción.

JACKIE ICKX MARCO UN BUEN TIEMPO PARA LA CARRERA BRANDS HATCH

Brands Hatch, Inglaterra, 14 (AP).- El volante belga Jacky Ickx registró el tiempo más rápido en la sesión de práctica hoy para el Gran Premio Británico que se corre mañana en este circuito.

Ello pone a los Ferraris en primera linea de largada.

Ickx cubrió el circuito en 01.22.2 a razón de 186.69 kilómetros por hora.

Hoy fue el segundo día de ensayos y el que más se le acercó al belga fue el escocés Jackie Stewart actual campeón mundial de los volantes. Stewart tuvo un tiempo de 01.22.4 pero al hacerlo se estrelló con su nuevo coche y probablemente tendrá que usar su maquina más vieja en la carrera

Si ese es el caso, próximo a Ickx en la primera fila estará el brillante volante brasileño Emerson Fittipaldi que ayer cubrió el circuito con su lotus en 01.22.6

Fittipaldi encabeza el puntaje con 34 puntos y Stewart lleva 21 puntos y es favorito para ganar el Gran Premio Británico.

NUEVOS DIRIGENTES DE LA MUTUAL DE FUTBOL SE POSESIONAN MAÑANA

Los nuevos dirigentes de la Mutual de Ex-jugadores de Fútbol, serán posesionados mañana en una ceremonia especial que se cumplirá en su sede social de Calle Loayza 669.

Un extenso programa ha sido elaborado con este motivo, destacando la bendición del tercer salón de asambleas y la posesión del directorio, al margen de la entrega de distinciones a los mutualistas Alberto Aparicio, José Santillán y Juan Peralta, "por haber cumplido positivo trabajo en la anterior gestión". Cerca al mediodía se producirá el tradicional almuerzo entre los mutualistas.

DIRECTORIO

El directorio entrante está así integrado: Presidente Sr. Guillermo Morales C., Vice-Presidente Sr. José Santillán, Fiscal General Sr. Raúl Paredes, Tesorero Sr. Edgar Vargas Romero, Vocales: Dr. Víctor H. Mallea, Sr. Heriberto Gutiérrez, Sr. Raúl Lazarte, Sr. Gabino Inga V., Sr. Adrián Ortega, Sr. Manuel Maceda, Sr. Jaime Rocha, Sr. Hernán Cardona, Sr. Edmundo Jáuregui, Sr. Juan Peralta, Sr. Generao Méndez, Sr. Benedicto Godoy, Sr. Edmundo Gutiérrez B., Sr. Guillermo Quiroga, Sr. Mario Vargas Z., Sr. Germár Sánchez, Sr. José Bustamante, Sr. Oscar Ortiz, Sr. Martín Saavedra, Sr. Genaro Méndez.

NUMEROSO GRUPO DE ARGENTINA PARA LOS JUEGOS OLIMPICOS

-BUENOS AIRES, 14 (AFP).- Argentina estará presente en los Juego Olímpicos de Munich con un equipo de 91 atletas y 22 delegados y técnicos, anunció anoche el Comité Olímpico Argentino.

Goleadores de Primera "A"

Concluída la primera rueda del torneo oficial de fútbol de la serie Primera "A" de la asociación local, el jugador Juan Alfredo Díaz, de los registros de The Strongest, es el máximo goleador con 11 tantos a favor. El resto de la tabla de goleadores es la siguiente:

CON CINCO GOLES.- Nicolás Linares.- Municipal Ismael Castedo.- Litoral.
CON CUATRO GOLES: Milton Pinto- The Strongest; René Pacheco- Ferroviario-Remberto Gonzales,- Mcl. Sta Cruz.
CON TRES GOLES: Guido ...- Municipal; Roberto Salazar, Municipal.-; Raúl Mora- Bolívar; Víctor Montoya- Mcl. Sta. Cruz.; Juan Pelayo A- ... - Always Ready; Hernán ... - Litoral; Adolfo Flores - ...
CON DOS GOLES: Manuel ... - Municipal- Julio To... - Municipal-; Víctor Men... - Municipal; Ramiro Bla... - T. Strongest.; Mario Pa... - T. Strongest; Fernando ... - Litoral; Raúl Alva... - Litoral; David Camacho- ...; Carlos Zalles - Lito... Benigno Gutiérrez- Ferro... Tito Montaño- Ferro... Sebastian Pinto- Ferro... Roque Escobar- 31 de ... Alberto Aráoz - 31 de ...; Antonio Ortega- Mcl. Sta Cruz.
CON UN GOL: Rolando Var... - The Strongest; Juan Fer... - Bolívar; Luis Cayo...; Francisco Salvati-Bolívar; Daniel Jervasi-Bolívar; ...ra-Bolívar; Juan D. San... - Bolívar; Fernando Ville... - Mcl. Sta. Cruz; Walter Cos... - ...; Eliodoro Luján-The Strongest; Willy Chambilla - Mcl. Sta Cruz; Vicente Gó... - Mcl. Sta Cruz; Fidel Ma... - Bolívar; Miguel Ayala- Always Ready-; Juan Ponce-Fe...; Jaime Silva-Ferro...; Pedro Becerra-Chaco; ... Alcoba- Chaco; Ovidio ... - Chaco; Rubén Almagro- 31 de Octubre-; Telmo Paredes 31 de Octubre; Hugo Yepez-31 de Octubre; Osvaldo Garzón-31 de Octubre.

Torneo auspiciado por el Liceo La Paz empieza 18

La competencia cuadrangular propiciada por el Liceo La Paz en conmemoración a sus Bodas de Plata, se iniciara el martes próximo, de acuerdo a un programa que ha sido elaborado con anticipación.

Las confrontaciones que se cumpliran en la cancha uno del Coliseo Ciudad de La Paz corresponderán al basquetbol y volibol con participación de los equipos de los Liceos de señoritas Adela Zamudio y 6 de Junio de la ciudad de Cochabamba, Josefa Mujía de Sucre y Liceo Sucre de la ciudad de Potosí.

Los auspiciadores fijaron precio de cinco pesos por abono para las tres fechas y dos pesos la entrada suelta

Este será el programa general a cumplirse en ambas especialidades.

MARTES 18

- Desfile y Juramento

Basket ball 1ra hora - Liceo Sucre Vs. Liceo La Paz, 2da. hora - 6 de Junio Vs. Liceo Oruro.

Volley ball 3ra hora - Josefa Mujía Vs. Liceo La Paz, 4ta hora - Liceo Oruro Vs. Liceo Adela Zamudio.

MIERCOLES 19

Basket ball 1ra hora - Liceo Sucre Vs. 6 de Junio, 2da hora - Liceo Oruro Vs. Liceo La Paz

Volley ball 3ra hora - A. Zamudio Vs. Josefa Mujía, 4ta hora - Liceo Oruro Vs. Liceo La Paz

JUEVES 20

Basket ball 1ra hora - Liceo Oruro Vs. Liceo Sucre 2da hora - 6 de Junio Vs. Liceo La Paz

Volley ball 1ra hora - Liceo Josefa Mujía Vs. Liceo Oruro, 4ta hora - A. Zamudio Vs. Liceo La Paz.

VIERNES 21

Recepción a las delegaciones asistentes al campeonato de básket y Volley ball.

Graderías de estadio de Riberalta

Riberalta (PRESENCIA).- Por Gilberto Roca Soruco, CORRESPONSAL.- En un intento de lograr el aporte del pueblo para la construcción de la barda y graderías del estadio local, la AFVD y el Comité Pro Estadio que dirigen Rubén Darío Parada y Carlos Avila Alberdi, han promovido la "campaña del ladrillo" dirigiendose a todas las instituciones y habitantes de la ciudad, solicitándoles quieran cooperar con el proyecto, aportando con uno o más ladrillos de acuerdo a sus posibilidades.

La campaña que recién se inició ha dado buenos resultados y en menos de una semana, se ha conseguido financiar material suficiente para más de cien metros de barda con el aporte de personas e instituciones voluntariosas, según se informó.

La favorable acogida que ha dispensado la población a la campaña pro estadio, ha dado muchas esperanzas a sus propiciadores y esperan lograr concretar el proyecto de construir las graderías, pista atlética con malla olímpica y el bardeado completo, hasta fines del presente año.

En solo TRES días aprenda a conducir AUTOMOVIL

"INDIANAPOLIS" Av. Mcal. Santa Crùz esq. Yanacocha

Teléfonos Automáticos de La Paz S. A.

CONVOCATORIA A PROPUESTAS

Se convoca a propuestas a las firmas o personas interesadas, para la provisión de cables, herramientas, material para mantenimiento y repuestos de Central, cuyos detalles les serán proporcionados en la Sección Presupuestos y Adquisiciones (8º piso edificio "Gran Centro" Av. Mariscal Santa Cruz).

Las propuestas deberán ser presentadas en sobre cerrado, adjuntando características y catálogos de los diferentes materiales que pudieran ofrecer, hasta el día martes 1º de agosto próximo a horas 18.oo en la Sección antes mencionada.

La Paz, julio 12, de 1972.

RELACIONES PUBLICAS

GANADEROS Y AVICULTORES

ATENCION

FERRARI GHEZZI Y Cía., ofrece Afrechillo óptima calidad, cualquier cantidad a precios sin competencia.

Dirigirse. Casilla correo Nº 370 - Oruro

Manaco

EN HOMENAJE A LA PATRIA EN SU 147 ANIVERSARIO

REGALA!

36 - bicicletas
16 - radio-fonógrafos
4 - radios
2 - cocinas a gas
1 - televisor
1 - fonógrafo
1 - licuadora
1 - máquina de coser
1 - aspiradora

BASES

1 Por cada compra, exija su boleto para el sorteo.

—o—

2 Desglose la segunda parte del boleto de sorteo y depositelo en el ánfora, guardando consigo la primera parte para su control cuando se efectúe el sorteo.

—o—

3 Fecha del sorteo: El 26 de agosto de 1972 en todas las tiendas "MANACO" del país.

Manaco

SIMBOLO DE CALIDAD

DIGESTIVA-ANTIACIDA
el sobre $b. 0.50.-
VINTIRE

PRESENCIA Deportes

La Paz, Bolivia, sábado 15 de julio de 1972

Combata el resfrío con
C - vimin inti
Envase de 18 sobres con 1 g. de Vitamina C
No efervescente
Puede añadirse a cualquier refresco o postre

Comienza hoy la tercera rueda de la Primera 'B'

SE JUGARAN PARTIDOS EN EL SILES Y LASTRA

Fígaro y Olympic, principales animadores de la competencia futbolística de la "B" y los más consecuentes pretendientes a ceñirse el ascenso de categoría, confrontarán hoy compromisos para sus aspiraciones, al iniciarse la tercera y final rueda.

Los punteros jugarán match de fondo en el Estadio Siles contra Universitario y los sub-líderes lo harán como preliminaristas en el mismo escenario rivalizando con Primero de Mayo.

Simultáneamente en el estadio Luis Lastra, de Sopocachi, Diamantes enfrentará a Mariscal Braun mientras que en lance de importancia, Maestranza de Viacha jugará con el América.

Lo más atractivo se cumplirá en el campo de Miraflores. Culquier traspié determinará que otros equipos se acerquen peligrosamente a las posesiones de avanzada, auque la diferencia del puntero al tercero y cuarto es de cinco y seis puntos, respectivamente. Para Olympic habrá que señalar que el rival ha experimentado alguna recuperación en sus últimos compromisos y para Fígaro bastará recordarle que Universitario hace cinco fechas que no pierde.

Frente a punteros, además, los de San Andrés sacan a relucir cualidades que no siempre se advierten frente a otros equipos.

América y Mariscal Braun, coleros de la categoría lucharán denodadamente por ponerse a buen recaudo del descenso. Los puntos que puedan acumular en esta tercera y decisiva fase serán de capital importancia.

En ausencia del fútbol de la "A", este de la B suplirá el ansia de los aficionados entendiendo que se trata de una división donde los equipos se entregan íntegros a la lucha.

GOLEADOR.- El chileno Florencio Alvarez, goleador de Primera "B" volverá a inquietar esta tarde a la valla de Universitario. Este equipo será rival de riesgo, para el líder.

Reserva policial en torno a intento de robo en la AFLP

Absoluta reserva guardan las autoridades policiales en torno a las investigaciones que se realizan para dar con el paradero del o los autores del frustrado robo producido a principios de esta semana en dependencias de la Asociación de Fútbol.

El Interventor de la Asociación Cnl. Miguel Azurduy dijo ayer a PRESENCIA que no se conocen aún los resultados de las diligencias y que se espera tener noticias la semana próxima.

El "encuentro del siglo" se convirtió en escándalo

Severas críticas para Bobby Fischer

-Reykjavik, 14 (AFP).- El "encuentro del siglo" por el título mundial de ajedrez, entre Boris Spassky y Robert Fischer se convirtió en el "escándalo del siglo", declaraban hoy aquí los medios ajedrecísticos.

"¿Se vio jamás a un desequilibrado (palabra que se emplea continuamente en las conversaciones referentes a las actitudes de Fischer) abusar de la hospitalidad de un gobierno extranjero, burlarse de la Federación Internacional de Ajedrez y de millones de aficionados", comentaba indignado un viejo dirigente del ajedrez internacional.

Los islandeses, que al principio deseaban más bien la victoria del norteamericano, quedaron profundamente indignados por las actitudes de su favorito y fueron conquistados por la simplicidad, la corrección y la gentileza del campeón mundial.

Spassky goza ahora de la simpatía general, después de haber sido recibido con una cierta frialdad por la población.

El titular mundial de ajedrez y el aspirante a la corona fueron invitados a volver a examinar todas las instalaciones, especialmente las de televisión y a formular sus observaciones.

La gran incógnita era hoy la reacción del norteamericano a la decisión del jurado que le dio por perdida su segunda partida de la serie por no haberse presentado a la hora. "¿Será lo bastante deportista como para aceptarlo o tendrá un nuevo capricho", se preguntaban los aficionados.

Esta madrugada, a las cuatro, el gran maestro norteamericano bajó de su habitación para hacerse abrir las canchas de bowling del hotel. Eso era todo lo que sabía de sus actividades.

Mientras tanto, el campeón mundial volvió hoy a la pesca de salmón, a la espera de la próxima partida.

El gran maestro Efin Gheller declaró a la AFP que Fischer busca evitar el combate con pretextos diversos. Otro gran maestro le hizo eco: "Después de haber reclamado la supresión de las cámaras, Fischer pedirá, como ya lo ha hecho, que se vacíen las diez primeras filas de butacas y terminará por pedir que saquen a Spassky".

Pensando en lo peor, los organizadores islandeses se proponen, si la serie por el título fracasa, organizar un gran torneo internacional.

MULLER, ASTRO ALEMA[N]

CAMPEON EUROPEO.- Gerd Muller el goleador alemán, aparece saltando sobre el arquero Rudakov, durante el partido que Alemania ganó a Rusia 3 a 0 adjudicándose el torneo de Europa. Muller anotó dos goles y Wimmer el restante. (FOTO INB PARA PRESENCIA)

COB estudiará sanciones a dirigentes del tiro

Importante reunión se realizará el próximo lunes en la sede del Comité Olímpico Boliviano. El directorio del COB, estudiará las sanciones que se aplicarán a los dirigentes de la Federación Boliviana de Tiro por su negligencia demostrada con motivo del viaje de tiradores a las olimpiadas de Munich.

En las últimas horas, se supo que el propio Ministerio de Información y Deportes pediría la intervención de la Federación Boliviana de Tiro por los desaciertos demostrados en los últimos meses.

Sin embargo se sabe que los tiradores, Carlos Ashún y Ricardo Roberts, invocaron el espíritu de los dirigentes del COB para permitir el viaje del equipo.

Lamentablemente no se pude hacer nada ya que la compañía Turbol de Turismo canceló las reservaciones y no hay posibilidaad de viajar a Alemania.

Senés y Ferreira llegarán para jugar por Santa Cruz

Universitario y Mariscal Santa Cruz llegaron ayer a un acuerdo satisfactorio para permitir la incorporación de dos jugadores argentinos al elenco militar.

Se trata de Daniel Plutarco Senés y Ramón Ferreira que llegarán el lunes al país para enrolarse a su nueva entidad. Los dos ya jugaron en nuestro medio conformando el plantel de San Andrés que inclusive llegó a la fase eliminatoria de la Copa Libertadores de América. Tan pronto como lleguen se pondrán a disposición del nuevo Director Técnico de Mariscal Santa Cruz, Eulogio Vargas que firmó ayer el contrato respectivo hasta fines de temporada.

No trascendieron detalles del arreglo económico que beneficiarán más a Universitario que no fichó jugadores superiores al límite de edad que se impone en la División "B".

PEDIDO PARA ANULAR SEGUNDA PARTIDA. LE RECHAZARON A FISCHER

Por Stephens Broening

Reykjavik 14 (AP).- Una petición de Bobby Fischer, expresada en duros términos y pidiendo que el juego que le fue confiscado sea vuelto a jugar, fue rechazada hoy por un comité especial de apelaciones que supervisa el encuentro entre los dos ajedrecistas.

Spassky, de la Unión Soviética, campeón mundial, se proclamó ganador ayer del segundo juego de la serie de 24 frente a Fischer cuando este no se presentó a jugar. El norteamericano se mantuvo en la habitación de su hotel protestando por la presencia de las cámaras de cine y televisión instaladas en la sala donde se realizan los encuentros.

En una irritada carta de siete folios al jefe de árbitros, el alemán occidental Lothar Schmid, Fischer afirma que se le dijo que las cámaras serían silenciosas e invisibles.

"Nada es más alejado de la realidad. Los que afirman que son cámaras profesionales son zafios y violentos, afirmó Fischer.

"La única cosa invisible, silenciosa y alejada de la vista es la justicia por parte de los organizadores", dijo.

"Nunca me he comprometido en nada que afecte a las condiciones del juego mismo, que es mi arte y mi profesión", continúa la carta.

"Me parece", dice Fischer "que los organizadores deliberadamente han intentado molestarme y provocarme por la forma en que han mimado y reverenciado a los cámaras", declaró más adelante.

"Y espero que el segundo juego sea programado para el domingo, 16 de julio a las cinco de la tarde, afirma el ajedrecista norteamericano, añadiendo:

"Solicito que la decisión de hoy sea anulada. Cuando eso ocurra todos los equipos de cámaras hayan sido eliminados de la sala me sentaré frente al tablero".

El texto de la carta de Fischer fue facilitado a algunos corresponsales.

Un ingeniero del Instituto de Salud Pública de Reykjavik fue traído para medir el sonido en el salón para ver si las cámaras hacían ruido.

Determinó que el nivel de ruido era de unos 55 decibelios - funcionando o no lás cámaras.

Fox luego informó sobre una conversación que sostuvo hoy con Fischer.

"No quiero que lo tome como algo molestoso dijo Fox que le manifestó Fischer, en referencia a su intento por conseguir que se muevan las cámaras, un paso que hundiría los intereses de Fox en el encuentro.

"Por qué no cesa con esta tontería?", le preguntó Fox.

"Se lo haría a cualquiera que se colocase en mi camino", dijo Fischer según el relato de Fox.

Actitud del "niño mimado de ajedrez" decepcionó al mundo

-París, 14 (AFP).- La actitud del "niño bonito" del ajedrez mundial Bobby Fischer en Reikjavik desorientó a todos los comentaristas europeos y decepcionó a la afición que lo había hecho el favorito lógico de su contienda con el soviético Boris Spassky.

En el centro de la American Legion de París en donde los ajedrecistas de la capital francesa siguen en directo por medio de un tablero gigante las partidas del mundial, cundió ayer la desolación cuando Fischer no se presentó a jugar y perdió un punto a causa de otro de sus caprichos de "prima dona".

Cuando se supo el motivo de la deserción del meteórico ajedrecista norteamericano -unas exigencias de vedette con respecto a la colocación de las cámaras de la televisión- la sensación de escándalo subió de punto y Fischer perdió buena parte de las simpatías que tenía ganadas.

A esta sensación de despecho sucedió entre la afición una sorda inquietud; cuál será la reacción del "nervioso ajedrecista de los Estados Unidos ante la desestimación de su protesta por la Federación Mundial?. Se presentará a jugar el domingo o abandonará?. Nadie lo sabe, Ni siquiera quizás el propio Fischer.

Según los especialistas, el norteamericano es superior técnicamente al soviético, pero la fragilidad de su carácter le hace jugarretas que en el ajedrez no perdonan. Los aficionados al ajedrez no se las perdonan y el capital de simpatías que tenía acumulado se está transfiriendo al sólido y calmoso Spassky.

Pero además, hay otro aspecto en este mundial de ajedrez que los observadores y especialistas de sociología de masas no dejaron de destacar: es el enfrentamiento de dos cerebros, el uno representante del mundo occidental y el otro luchando por el mundo soviético.

Es significativo que alguna prensa se haya apresurado en destacar que en realidad Boris Spassky no pertenece al Partido Comunista de la URSS y que protestó con otros intelectuales de su país cuando la invasión de Checoslovaquia por los tanques soviéticos en 1968.

ROTARY CLUB DE LA PAZ

El día de hoy a hrs, [illegible] se servirá una parrillada [illegible] nor de las Delegaciones chilena y peruana que nos visitan.

Local: Automóvil Club Boliviano. No circulan invitaciones especiales. Se ruega a los señores rotarios honrarnos con su asistencia.

La Paz, 15 de julio de 1972.

Independiente comenzará a defender chance en B. Aires

Contará con todo su elenco titular

BUENOS AIRES, 14 (AP).- Independiente, campeón de la copa "Libertadores de América", recién comenzará a defender plenamente el domingo su chance para permanecer en la primera división, al poder utilizar a la totalidad de sus jugadores titulares.

Hasta ahora el equipo "rojo" de Avellaneda estuvo actuando en el campeonato metropolitano con una alineación improvisada donde participaban jugadores profesionales y aficionados.

Mientras tanto titulares luchaban por la conquista de la copa "Libertadores" y, al término de ese certamen, el grupo de cinco estrellas del conjunto debió pasar a integrar la selección argentina que tomó parte en el torneo sesquicentenario, do Brasil.

Aquí a su vez, los suplentes intervenían en el campeonato metropolitano donde sólo pudieron vencer en seis de los veintidos partidos jugados, empatando en otros ocho y perdiendo los restantes.

Este bajo rendimiento mantiene a Independiente entre los últimos seis en la tabla de posiciones y con posibilidades de perder la categoría, si no mejora en los catorce partidos restantes.

La situación no parece intranquilizar a dirigentes y técnico del club quienes aseguraron que dejarán rápidamente esa posición.

"No podemos quejarnos de lo que hicieron los suplentes, pero el retorno de los titulares hará variar totalmente el rendimiento del equipo", dijo Pedro Dellacha, director técnico que fue zaguero central en Racing y la selección argentina hace más de diez años.

"Nuestra meta es finalizar por el medio de la tabla de posiciones ya no podemos aspirar a un lugar de privilegio", añadió.

Quienes se encuentran en condiciones de reaparecer el domingo son el guardavallas Santoro, el zaguero central López y los medio campistas Raimundo, Semenewicz y Pastoriza.

Escalerilla de 2a. y 4a. en "Sucre Tenis Club"

Hoy y mañana se cumplirán numerosos encuentros correspondientes a las escalerilla de 2a. y 4a. división en los courts del Sucre, de acuerdo al siguiente rol:

15 DE JULIO

SEGUNDA CATEGORIA Cancha No. 2.- Hs. 13 y 30 R. Iturri vs. Vargas, Arb. J. Bravo; Hs. 14,30 N. Rosazza vs. J. Bravo; Hs. 15,30 M. Barrenechea vs. G. Lara; Hs. 16,30.- L. Miranda vs. J. Ortega

CUARTA CATEGORIA Cancha No. 4. Hs. 13,30 José A. Arce vs. Javier Cuadros, Arb. Juan de la Cruz; Hs. 14,30 Jorge Lara vs. Carlos Arce; Hs. 15,30 Oswaldo Valenzuela vs. Guillermo Torrico; Hs. 16,30 Hernando Crespo vs. Roberto Ascui.

Cancha No. 7. Hs. 13,30 Guillermo Miranda vs. Daniel Espinoza, Arb. J. Crespo; Hs. 14,30 Eduardo Santelices vs. Florencio Lima; Hs. 15,30 Nils Peña vs. Marcos Espinoza; Hs. 16,30 Adhemar Velarde vs. José J. Alcázar;

Cancha No. 9, Hs 13,30.- José L. Alcázar vs. Carlos Costa, Arb. M. Miranda; Hs. 14,30 Enrique Borja vs. Jaime Vera; Hs. 15,30 Jaime Aguilar vs. Gonzalo Balanza; Hs. 16,30 Arturo Balanza vs. Marcelo Doynel.

DOMINGO 16 DE JULIO Cancha No. 4. Hs. 9,00 Walter [illegible] vs. Pedro Sánchez; Hs. [illegible] Jorge Montero vs. [illegible]; Hs. 11.- Freddy Zobaina vs. Walter Balderrama; Hs. 12. Juan de la Cruz F. vs. Ramiro Crespo.

Cancha No. 7.- Hs. 9.- César Ferrel vs. Ramiro Cárdenas; Hs. 10. Jorge Crespo vs. Fernando Cárdenas; Hs. 11.- Jorge Gómez A. vs. Carlos Llanos A. Hs. 12. Gualberto Mercado vs. Hernán Zeballos.

Cancha No. 9. Hs. 9.- Pablo Sánchez vs. José Ocampo; Hs. 10.- Mauricio Miranda vs. Ramiro Cuadros. Hs. 11. Ramiro Quiroga vs. Juan Collao; Hs. 12.- José L. Carrasco vs. Martín Gutiérrez.

La Paz, 12 de julio de 1972.
Fdo. Florencio Lima P.

A PRECIOS DE COSTO OFRECEMOS

Líquido Quitamanchas de 55 galones
Aceite de Almendras en latas de 17 kilos
Sulfaguayacol tambores de 50 kilos
Sulfato de Magnesia
Delchen Anticorrosivo, envases de 5 galones.

Calle Figueroa No. 635

National

LEXICOGrama

EL ENTRETENIMIENTO QUE USTED ESPERABA

Novedoso, instructivo, ameno, interesante....! bueno !

A partir de mañana domingo el LEXICOGRAMA Nº 1.- en PRESENCIA

ESAB

TDH 180

TRANSFORMADORES PARA SOLDAR

PARA INDUSTRIA Y AGRICULTURA

REGULABLES desde 40-180 Amp. con conmutador de 17 pasos para graduar con precisión la corriente de trabajo
TENSION 66 V.
Electrodos hasta 4,0 mm

ESAB

Visítenos en Calle Reyes Ortíz Nº 41

SIS Ltda.

Distribuidores:
ORURO: Casa Zacconeta Tel. 51666
COCHABAMBA: Casa PETER Tel. 5384
SUCRE: Almacén ATLAS Tel. 2392
POTOSI: COIMBOL Ltda. Tel. 1286