PRESENCIA

DEPOSITO LEGAL: L.P. 023 - 1960
AÑO XXI - No. 5.090 - LA PAZ, BOLIVIA, MIERCOLES 26 DE JULIO DE 1972 - 12 PAGINAS - $b. 0,50

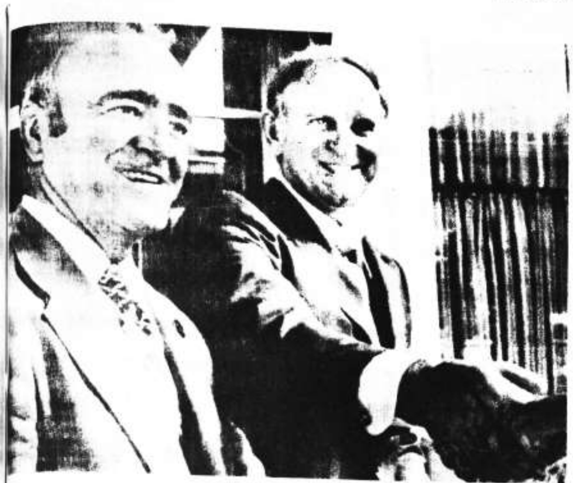

CONFERENCIA DE PRENSA.- Custer, Dakota del Sur, 25.- El senador George McGovern, y el senador Thomas Eagleton celebran una conferencia de prensa conjunta en Custer, Dakota del Sur. [illegible] postulantes a la presidencia y vicepresidencia de los Estados Unidos. (Radiofoto AP especial para PRESENCIA)

Presidente de CNES

Será escalonada la reapertura de las universidades del país

Las universidades del país reiniciarán sus labores en forma escalonada, a medida que se vayan resolviendo los problemas que todavía impiden una normalización completa de esas actividades. Aunque no se tiene una fecha prevista para esta reapertura, la magnitud de las dificultades inherentes a la nueva estructura universitaria, ha venido a determinar, de hecho, una regularización paulatina de las labores docentes superiores. Esta explicación fue formulada ayer, en conferencia de prensa, por el Presidente del Consejo Nacional de Educación Superior (CNES) y miembros de esa nueva institución. En la explicación que dieron esas autoridades no se adelantó con cuáles facultades funcionaría inicialmente cada una de las universidades, simplemente se dijo que ese inicio parcial correspondería a La Paz.

-El Ing. Miguel Tejada Velasco, que tuvo a su cargo la conferencia comenzó elogiando la Autonomía Universitaria. Dijo que todos los que integran el CNES coinciden plenamente en la necesidad de mantenerla. Hizo hincapié en que el Gobierno prestó su decidido apoyo para el ejercicio administrativo y directivo de la Universidad Boliviana en forma autónoma.

Dijo también que el CNES, fundamentalmente, es celoso por el respaldo y vigencia de la ley Fundamental de la Universidad Boliviana.

RECTORES Y OTRAS AUTORIDADES

Al informar que el CNES trabaja "a marchas forzadas", el Ing. Tejada Velasco reseñó brevemente la magnitud de la tarea encomendada a ese organismo -"inmensa y abrumadora tarea"- dijo. Luego dio a conocer la nómina de Rectores, Vice-Rectores y Directores Administrativos. Es la siguiente:

-UNIVERSIDAD MAYOR DE SAN ANDRES, Rector: Dr. Luis Felipe Hartmann, Vice Rector: Dr. Mario Aguilar Zenteno, Director Administrativo Dr. Renato Valdich.

UNIVERSIDAD BOLIVIANA - TECNICA DE ORURO.- Rector: Dr. Carlos Guzmán Pereira, Vice Rector: Lic. Serafín Delgado, Director Administrativo: Lic. - Antonio Borda Pisterna.

UNIVERSIDAD BOLIVIANA - "GABRIEL RENE MORENO" - Santa Cruz, Rector: Dr. Luis Vinconti, Vice Rector: Dr. Oscar Gómez Landívar, Director Administrativo: Germán Coimbra.

UNIVERSIDAD BOLIVIANA - "TOMAS FRIAS" Potosí, Rector: Vice Rector: Ing. Julio Miranda, Director Administrativo Lic. Primo Villalbo.

UNIVERSIDAD BOLIVIANA- "MAYOR SAN FRANCISCO XAVIER".- Sucre, Rector: Dr. Luis Rivera Cortez, Vice - Rector: Director Administrativo: Lic. José Luis Aguirre.

UNIVERSIDAD BOLIVIANA - "MISAEL SARACHO" Tarija. - Rector: Lic. Jaime Antonio Castellanos, Vice Rector. Director Administrativo Lic. Eduardo Ruiz García.

UNIVERSIDAD BOLIVIANA - "GRAL JOSE BALLIVIAN" Trinidad. Rector: Dr. Manfredo Moreno, Vice-Rector: Dr. Carmelo Córdova, Director Administrativo.

Manifestó que estas autoridades fueron designadas después de un exámen minucioso de antecedentes, ajustándose a la Ley Fundamental de la Universidad, Art. 36 y 38.

En cuanto a los vacíos existentes en la lista de las citadas autoridades, el Presidente del CNES explicó que ello se debe a la insuficiencia de la documentación que dispone el CNES para esas designaciones.

Aseveró que la próxima semana estará completa la nómina de todas las Universidades del país.

Hizo conocer el propósito del CNES de ir a los distritos de cada Universidad para posesionar a dichas autoridades superiores " para dar la necesaria categoría " a estos establecimientos.

Señaló que los nombramientos estarán hechos antes de las fiestas de agosto, pero que las posesiones respectivas serán hechas después de los festejos patrios.

CURSILLO

Una vez posesionados en cada una de las Universidades las autoridades respectivas, serán convocadas a La Paz para explicar pormenorizadamente los alcances de las reformas universitarias introducidas por la Comisión Nacional de Reformas Universitarias. En días pasados, el Ing. Tejada informó que podría calificarse de una especie de cursillo para Rectores, Vicerectores y Directos Administrativos.

CONDICIONES PARA LA APERTURA DE LA UNIVERSIDAD

Insistió una y otra vez en la importancia capital del aspecto económico financiero para la (Pasa a la Pág. 7)

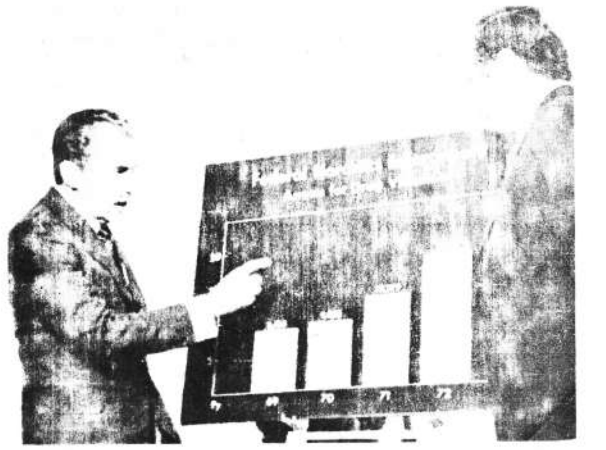

CONTRA LAS DROGAS.- Washington, 25.- El Presidente Nixon aparece con Miles Ambrose, su asesor especial para cuestiones de tráfico de drogas, junto a un diagrama sobre los arrestos en conexión con la narcomanía, que se han duplicado en cuatro años. (Radiofoto AP especial para PRESENCIA)

Ministro Secretario

Desmintió la incorporación de otros partidos al F.P.N.

La información de que en el [illegible] anticipado de la [illegible] nacionalista será escrito un documento político de unidad nacional, en el que se formulará un llamado a partidos políticos para que se integren al Frente Popular Nacionalista, no corresponde a la verdad. Tal es el categórico desmentido hecho por el Ministro Secretario de la Presidencia y representante personal del Cnl. Hugo Banzer Suárez ante el Frente Popular Nacionalista, Alfredo Arce Carpio, a la versión de que nuevos partidos políticos integrarían, desde agosto, la mencionada organización supra-partidaria.

Si el [illegible] Superior del [illegible] - integrado por el Presidente de la República, el Comandante en Jefe de las Fuerzas Armadas, los jefes del MNR y [illegible] Comité Ejecutivo Nacional del Frente, según afirmó el Ministro Arce Carpio, se ha [illegible] considerado documento alguno de las características mencionadas por la información de un vespertino, en su edición de [illegible].

El logro de la unidad nacional [illegible] el signo de los emblemas patrios, es una aspiración decidida e irrenunciable del Presidente Hugo Banzer Suárez, dijo el Ministro Alfredo Arce; pero de ninguna manera, agregó, condicionada al ingreso de otras fuerzas a la institución supra-partidaria integrada ahora por el MNR y FSB.

GABINETE MINISTERIAL

El Ministro Alfredo Arce Carpio afirmó, asimismo, que ni el Frente Popular Nacionalista ni el Poder Ejecutivo están considerando el reajuste técnico-administrativo de dicho Poder del Estado, por cuanto esa medida es de resorte exclusivo del Presidente de la República y sólo él puede adoptar decisiones en ese sentido.

[illegible] versiones sobre la inminente crisis de Gabinete [illegible] interesadas [illegible] lanzadas por [illegible] personalmente".

[illegible]

[illegible] por otra [illegible] emitida por Mario [illegible]ez de Medina, miembro del MNR, [illegible] señaló que el FPN no ha demostrado eficiencia hasta la fecha para coadyuvar a la obra emprendida por el Presidente [illegible] calificada pero, según dijo, no se ajusta en este caso a la realidad.

"Creemos -indicó- que muchos militantes del MNR deberían integrarse aun más a nivel del Frente Popular Nacionalista para salvar las pequeñas dificultades que pudieran existir. Consideramos -continuó- que el Frente, día tras día, está adquiriendo mayor fuerza y vigor con la incorporación masiva de elementos independientes".

Expresó, finalmente, que era de la mayor importancia que la militancia de los partidos políticos que integran el FPN, hagan causa común con los esfuerzos que realizan los jefes del MNR y de Falange a fin de consolidar el Frente como organización supra-partidaria.

TRAGEDIA EN UN POZO.- Blacksville, Virginia Occidental, 25.- Columnas de humo salen del principal pozo de ventilación de la mina Blackville número uno, donde nueve individuos quedaron atrapados el sábado. (Radiofoto AP especial para PRESENCIA)

Se sindica a tupamaros

Fue asesinado el Director de la Defensa Civil del Uruguay

MONTEVIDEO, 25 (AP).— El director de defensa civil, coronel Artigas Alvarez fue asesinado hoy a balazos por presuntos guerrilleros izquierdistas tupamaros.

Es la víctima número 45 de la ola de violencia y de los choques entre fuerzas de seguridad y terroristas en los últimos tres meses.

El coronel Artigas según confirmó la policía, fue alcanzado por varios balazos disparados por individuos parapetados detrás de un arbusto, cuando ascendía a su automóvil frente a su domicilio en el barrio de Malvín, a seis kilómetros del centro.

Los atacantes ascendieron a un vehículo que los aguardaba, en el cual huyeron.

Se informó después que Alvarez fue conducido al hospital militar, pero se presume que ya había expirado a consecuencias de los numerosos impactos de bala.

El oficial asesinado, de 49 años, es el militar de mayor graduación ultimado hasta ahora por los terroristas, que el 14 de abril dieron muerte a un capitán de fragata de la armada y posteriormente asesinaron a varios soldados.

Una vecina dijo que poco antes de perpetrarse el atentado una hija de corta edad del coronel Alvarez había salido de la casa rumbo a su escuela. Otros dos hijos de la víctima son también militares.

Después de conocerse la muerte de Alvarez, las fuerzas de seguridad iniciaron la búsqueda de los asesinos. Puestos móviles instalados en distintos puntos de Montevideo exigían documentos de identidad a conductores y pasajeros de vehículos y a peatones.

El atentado, según los observadores, podría significar que el Movimiento de Liberación intenta pasar a la ofensiva, después de haber sufrido duros golpes a manos de la policía y de las fuerzas armadas. Desde el 14 de abril, 19 tupamaros fueron muertos y más de mil detenidos en procedimientos en esta capital y en el interior del país.

El 16 de abril, los tupamaros desencadenaron una ola terrorista que pronto se volvió contra ellos, al dar muerte a un oficial naval, dos policías y un ex funcionario, a quienes acusaron de pertenecer a un presunto 'escuadrón de la muerte' para policías. Horas después, ocho tupamaros habían sido abatidos por las fuerzas de seguridad, algunos en sus domicilios, durante los allanamientos efectuados. Once más cayeron en los tres meses siguientes.

Argentina

Persiste desinteligencia entre gobierno y partidos políticos

BUENOS AIRES, 25 (AP). El Presidente Alejandro Lanusse, habría ratificado su confianza al ministro del Interior Arturo Mor Roig, quien según se dijo ofreció ayer su renuncia.

Pero parecía subsistir hoy una honda desinteligencia entre el gobierno militar y los principales partidos políticos.

No hubo ninguna información oficial de que Mor Roig, el principal asesor político de Lanusse, hubiese renunciado o de que el presidente le hubiese rechazado la dimisión. Pero fuentes del propio ministerio del Interior admitieron desde el domingo que el alto funcionario ofrecería su renuncia en la larga entrevista que mantuvo ayer con el Presidente. Un escueto comunicado posterior dio cuenta solamente de que Mor Roig dirigirá esta noche al país un discurso anunciado hace más de una semana, lo cual confirmó su permanencia en el cargo.

La presunta renuncia de Mor Roig obedecería a la incómoda posición en que se encontró el ministro ante el rechazo por parte de importantes fuerzas políticas, de la invitación a entablar negociaciones previas a las elecciones presidenciales de marzo de 1973. Ese diálogo debía comenzar el próximo lunes, en procura de "coincidencias básicas" que permitieran un acuerdo entre los partidos políticos y el gobierno de Lanusse que representa a las fuerzas Armadas, para consolidar la estabilidad del futuro régimen constitucional.

El peronismo, los partidarios del ex presidente Arturo Frondizi y otros grupos menores, anunciaron el viernes que no concurrían a la invitación. Reiteraron también acusaciones de que el gobierno de Lanusse pretende condicionar las elecciones a fin de prolongar la influencia militar.

Silencio oficial en Israel sobre expulsiones de Egipto

-TEL AVIV, 24 (AP).- Lo nebuloso de los acontecimientos egipcios observados desde Israel se traduce hoy en el prolongado silencio oficial y las opiniones divididas aparecidas en la prensa.

"La verdad es que nadie sabe que ocurrirá próximamente", dijo un veterano observador israelí". "Todas las suposiciones son absurdas".

La expulsión de los asesores soviéticos de Egipto y el discurso de Anwar Sadat en El Cairo ayer, violentamente antinorteamericano, se han transformado en el tema más importante de discusión entre los políticos israelíes.

Altos funcionarios preparaban una declaración sobre la situación con respecto a Egipto que la primer ministra Golda Meir presentara mañana al parlamento.

El diario "Haaretz" dice que la Sra. Meir considerará la expulsión de los soviéticos como augurio de una oportunidad de lograr un acuerdo, pero condenaría la negativa de Sadat de negociar nuevas fronteras con Israel.

En esencia, los comentarios de los observadores tras el discurso de Sadat señalan que el dirigente egipcio espera con su diatriba antinorteamericana presionar a Washington para que convenza a Israel para que se retire del Sinaí capturado en la guerra de 1967, y deje de abastecerle de armamento.

Los observadores anticipan también un incremento en el número de incidentes en el Canal de Suez, pero una disminución de las posibilidades de una guerra total.

Esto parecía derivarse del disparo de cohetes contra un cazabombardero Phantom israelí ayer. Israel negó una afirmación egipcia de que el avión hubiera sido abatido. Pero la opinión general aquí considera lo ocurrido como un incidente aislado.

Tropas survietnamitas en pos de retomar Quang Tri

SAIGON, 25 (AP).- Paracaidistas survietnamitas combatían esta noche para recuperar la ciudadela de Quang Tri, de manos del resto de las fuerzas de ocupación norvietnamita que les oponían una resistencia desesperada.

En la tarde, el portavoz del [illegible], teniente coronel Bo Dang [illegible] que "la [illegible] está debilitándose". No se [illegible] las bajas.

[illegible] expresó su esperanza en que la bandera survietnamita podría ondear sobre la vieja fortaleza amurallada mañana, simbolizando el fin de la dominación norvietnamita sobre el destrozado capital provincial. La ciudad de Quang Tri ha estado ocupada por los comunistas desde el primero de mayo.

"Los combates continúan" dijo [illegible] a los periodistas en Hue. "Creo que han muerto muchos norvietnamitas. No creo que haya quedado ninguno".

Hubo afirmaciones contradictorias de los portavoces militares [illegible] en Saigón, que dijeron que la ciudadela había sido [illegible] a capturar y los combates habían terminado pero los periodistas [illegible] en la línea de fuego no pudieron verificar esto debido a que [illegible] soldados survietnamitas tiraban disparos sobre sus cabezas [illegible] a la zona de batalla.

El corresponsal de la Associated Press, Dennis Neeld, informó [illegible] Quang Tri que se escuchaba continuo fuego de armas automáticas, [illegible] durante la mayor parte del día.

Neeld dijo que los aviones survietnamitas arrojaron napalm sobre la ciudadela antes del primer asalto de dos compañías [illegible], con un total de 400 hombres.

AVION CONCORDE.- París, 25.- El funcionario de comercio de China, Wang Yu Xiang, recibe un modelo del avión supersónico "Concorde" de manos del funcionario de aviación de Francia, Henri Ziegler, luego de que China adquirió dos aviones de ese tipo. (Radiofoto AP especial para PRESENCIA)

Alemanes expulsados de Bolivia llegaron a Bonn

Bonn, Alemania Occidental, 25 (AP).- Los tres cooperadores alemanes, expulsados la semana pasada de Bolivia, fueron recibidos hoy aquí por Erhard Eppler, ministro de cooperación económica de la República Federal de Alemania.

Gerd Merrem, Hermann Mahler y Eckkar Garbe, informaron al ministro de las acusaciones formuladas contra ellos por las autoridades bolivianas.

A su llegada a Alemania Merrem dijo a la prensa que había ayudado a huir al director de la Universidad de Santa Cruz tras los disturbios políticos de agosto de 1971.

Mahler y Garbe fueron acusados de estar en posición de aprestos subversivos.

Un total de doce cooperadores del DED fueron, en aquella ocasión, momentáneamente detenidos.

El Senado de EE.UU. rechazó ley de ayuda al extranjero

WASHINGTON 25 (AFP).- El senado norteamericano manifestó anoche por primera vez su rotunda posición a la política indochina del Presidente Richard Nixon y rechazó al término de un tumultoso y contradictorio debate la ley de ayuda al extranjero.

Los senadores adoptaron previamente una enmienda que suprime todos los créditos a las fuerzas estadounidenses terrestres, áreas y maítimas en Vietnam, Laos y Camboya, cuando hayan transcurrido cuatro meses de la liberación de los prisioneros de guerra norteamericanos por el Gobierno de Hanoi.

Al decir de los observadores, la enmienda en cuestión representa el texto más enérgico adoptado hasta ahora por el senado, para dejar bien sentada la voluntad de poner término a la guerra de Indochina.

Estos mismos observadores añadieron que es esta la primera vez que los senadores hacen uso de sus poderes en materia presuestaria para contrarrestar la política del Presidente Nixon en el sudeste asiático.

Paradójicamente, insistieron, esta enmienda adoptada por 50 votos contra 45, fue propuesta por John Cooper, senador republicano del estado de Kentucky, completada con un texto de Edward Brooke senador por el estado de Massachusetts, también republicano, añadiendo la cláusula sobre la liberación de prisioneros de guerra.

La reacción de los partidarios de la administración no se hizo esperar. Contraatacaron, esta vez con el apoyo de determinados demócratas, haciendo rechazar por 48 votos contra 42 la ley en su conjunto, que concedía una ayuda al extranjero de 1.800 millones de dólares y que se había presentado al senado desde hacia cinco semanas.

El resultado de todo, según los expertos, es que partidarios de Nixon y adversarios de la guerra de Indochina, quedaron en tablas El Gobierno intentará, apostillaron estos mismos expertos, que se apruebe otra versión de la ley de ayuda al extranjero, lo que desencadenará una vez más el debate sobre el conflicto vietnamita.

George MacGovern, candidato demócrata a las elecciones presidenciales de noviembre, quien hizo de la lucha para acabar con la guerra de indochina caballo de batalla electoral y punto esencial de su programa, no juzgó util interrumpir sus vacaciones en Dakota del Sur para tomar personalmente parte en el debate del lunes.

Gran Bretaña podría vender armamento moderno a Egipto

-LONDRES, 25 (INTER PRESS SERVICE).- La retirada de los expertos soviéticos de Egipto y la consecuente reducción de la ayuda militar de Moscú a El Cairo, puede concluir en un incremento de la venta de armas de Gran Bretaña y Francia. Tanto el gobierno británico como el francés siguen ahora atentamente el desarrollo de la situación en el medio Oriente.

Londres, aun cuando solamente no ha fijado su posición sobre la nueva crisis del Medio Oriente, se encuentra ante un dilema que deberá resolver en las próximas semanas.

PROTESTA.- Londres, 25 (AP).- Sindicalistas protestan frente a la prisión londinense Pentonville contra el encarcelamiento de estibadores por un tribunal de relaciones industriales. (Radiofoto especial para PRESENCIA).

Sigue agravándose la crisis social británica

LONDRES, 25 (AFP).- La crisis social británica siguio agravándose hoy al lanzarse nuevos sindicatos al paro para reclamar la liberación de cinco estibadores encarcelados por orden del tribunal de relaciones industriales.

El "consejero jurídico de la Reina" (que se ocupa de las personas carentes de defensa legal) pidió al tribunal que vuelva a examinar el caso, pero esa instancia anuncio que, contrariamente a informaciones precedentes, no se reunirá hoy.

Hasta mediodía se ignoraba si el tribunal se negaba a reexaminar el asunto o si lo hará otro día

Los portuarios habían sido encarcelados por negarse a aceptar un veredicto de ese tribunal contra el boicoteo del transporte por "containers" considerado por los trabajadores como fuente de desocupación.

Todos los puertos de Gran Bretaña seguian hoy paralizados. 35,000 mineros galeses decidieron esta mañana iniciar el jueves una huelga de solidaridad sin precisar la duración del paro. Esta iniciativa lleva a 40.000 el número de mineros en huelga.

También la prensa (ningún diario nacional se publicó), los transportes ruteros y la metalurgia iniciaron paros de solidaridad imitados hoy por la construcción, los transportes en general y la industria aeronáutica.

En el aeropuerto de Londres - Heathrow el más importante de Gran Bretaña, la compañía British European Airways suspendió hoy sus vuelos durante dos horas por una asamblea del personal del aerodromo.

Estos unos 50.000 tomarán una decisión sobre la propuesta sindical de una huelga de 24 horas a partir de mañana.

13.000 accidentes automovilísticos se produjeron en la URSS en 1971

MOSCU, 25(AFP).- A medida que se adentran en la era del automovil, los soviéticos tienen que hacer frente a la pesadilla de los accidentes de circulación, provocados en gran parte por la ebriedad.

Por primera vez, el periódico "Troud" reveló días pasados que en el transcurso de 1971 se produjeron trece mil accidentes de carretera en la republica soviética de Kazakstan, en los cuales perecieron 3.167 personas y 20.500 resultaron heridas.

En el mismo artículo, firmado por el Viceministro del Interior, P. Chumilin, se precisó que uno de cada dos choferes dependientes del Ministerio de Agricultura es decir que trabajan en un Koljoz o en un Sovjoz, tuvo ese año un accidente.

Por su parte la revista "Za Roulem" (al Volante), indicó que en la región de Kemerovo, en plena Siberia hubo en 1970 4.424 accidentes con un saldo de 440 muertos y 4.509 heridos.

Dicha publicación explicó que 3.168 de esos accidentes se debieron al desconocimiento del código de carretera y 941 a la imprudencia de peatones.

Según el Viceministro del Interior, las tres causas esenciales de esas hecatombes son: el mal estado de las carreteras, el mal estado de los vehículos y la ebriedad.

La vía circular que rodea la capital sovietica, a unos 25 kilometros del centro, bate todos los récords en la materia, con un número incomparable de choques.

El Viceministro, al mismo ... po que estigmatizó el mal e... de esta carretera, deploró la ... de formación técnica de los ... nicos, "que ignoran los nuevo... todos de diagnóstico y de re... ción".

En cuanto al peligro de c... cir después de haber bebido ... cuantos vasos de vodka mas ... cuenta, P. Chumilin escrib... 45 por ciento de los acci... de las carreteras, se debi... la ebriedad.

MINISTERIO DE FINANZAS

CONVOCATORIA

De conformidad a lo dispuesto por la R... solución Suprema No. 163301 de 14 de ju... del año en curso, se convoca a concurso ... méritos para ocupar el cargo de: ADMIN... TRADOR NACIONAL DE LA RENTA DE A... COHOLES, BEBIDAS Y TABACOS.

Los postulantes deberán llenar los ... guientes requisitos mínimos:

1.- Título de Auditor Financiero, Licen... do en Ciencias Económicas, Adminis... ción de Empresas o Contador Gener...

2.- Experiencia mínima de cinco años e... profesión.

3.- Técnico especializado en fiscaliza... impositiva en materia de alcoholes ... cores, vinos, cerveza, chicha, bebid... aguas gaseosas, cigarrillos y tabaco ... general.

4.- Presentar un plan de trabajo.

Los documentos deberán ser presenta... hasta horas 18 del día lunes 31 del me... curso, en las oficinas de la Jefatura Na... nal de Personal del Ministerio de Finan... (4o. piso).

La Paz, 24 de julio de 19...

RELACIONES PUBLICAS.

MAQUINAS UNIVERSALES COMBI - 11

Para trabajar madera. 4 operaciones: cepillado, tupi, cierra circular y escoplo. Motor 3 HP. Para fabricar muebles, puertas y ventanas, bancos de escuela, etc. en Machinery Pool S.C.- Av. Camacho No. 1472. Casilla 1486. Telf. 24560.

Bombarderos de EE.UU. efectuaron entre domingo y lunes 260 ataques

SAIGON, 25 (AP).- Cazabombarderos norteamericanos efectuaron entre el domingo y el lunes 260 ataques contra territorio norvietnamita, principalmente contra la región de Haifong, anunció hoy aqui el alto mando estadounidense.

Trentidos depósitos, trece zonas de almacenamiento, diez edificios militares, 26 piezas de artilleria antiaérea y cinco puentes fueron destruidos o dañados, precisó un vocero militar.

Aparatos del portaaviones "Uss América" bombardearon los importantes astilleros de la marina norvietnamita situados en Hom Gai a 45 kilometros al nordeste de Haifong, destruyendo dos grandes depósitos y cuatro posiciones de artilleria antiaerea, añadió el portavoz.

Tres aviones norteamericanos destruyeron cuatro embarcaciones cerca de la isla de Dao Cat Ba, a 35 kilómetros al sudoeste del gran puerto norvietnamita.

Esta isla, rodeada de numerosos islotes, es utilizada para trasbordar las mercancias de los grandes barcos de transporte que no pueden franquear las barreras de minas colocadas ante los puertos por los norteamericanos.

Una segunda base de trasbordo ubicada cerca de la isla de Hon La a 50 kilometros al norte de Dong Hoi, sur del país, fue atacada también por los aviones norteamericanos que destruyeron cuatro embarcaciones.

Los aviones estrategicos B-52 efectuaron un total de 34 ataques en el curso de las últimas 24 horas contra objetivos situados en Vietnam del Sur, concluyó el vocero estadounidense.

GOLDA MEIR PEDIRA QUE ARABES SE DECIDAN POR NEGOCIACIONES

TEL AVIV, 25 (AFP).- La jefe del gobierno israelí, Golda Meir en un discurso ante el parlamento, pedirá mañana miércoles al pueblo egipcio que se decida resueltamente por el cambio de las negociaciones, afirmó hoy aquí la prensa vespertina.

El discurso de la Primer Ministro será una respuesta al pronunciado ayer lunes por Anwar El Sadat, Presidente de Egipto

Los diarios anunciaron que la dirigente israeli lanzará un llamado al pueblo de Egipto para pedirle que renuncie de una vez por todas a la guerra y se lance resueltamente por el camino de las negociaciones y la paz.

Según los diarios israelíes no hay que esperar ninguna iniciativa importante del Gobierno de Israel, pese al desarrollo, en conjunto positivo, de la situación constituida por la salida de los consejeros militares soviéticos de Egipto, dado que el Jefe de Estado egipcio se limitó a reafirmar las anteriores posiciones de su país.

Para cuidar su silueta
multilimo - mineral
tiene que estar en su dieta

Contiene
10 MINERALES
11 VITAMINAS

COMPLEMENTO VITAMINICO Y MINERAL QUE DEBE ESTAR EN TODAS SUS COMIDAS PARA CUIDAR SU LINEA Y RECUPERAR ENERGIAS

DULCIFARMA
Colón 660 - Cas 4343 La Paz

SUREX
Calle España 297 - Cas. 694 Santa Cruz

CLUB DE TENNIS

LA PAZ

SOCIOS EN MORA

El Directorio recuerda a todos los señores Socios en Mora que el 31 del mes en curso finaliza el plazo para que cancelen sus cuotas devengadas y las pongan el día.

Pasado este plazo se procederá a la reversión de las acciones que corresponda en favor de la Institución, de conformidad al artículo 33 de los Estatutos.

Se recuerda a los señores socios que pueden cancelar sus obligaciones en el FIRST NATIONAL CITY BANK, depositando en el formulario especial, o en la Secretaría del Club, Avda. Arequipa Nº 8450, La Florida.

AGENDA

PRESENCIA.- Av. Mariscal Santa Cruz 1295 - Tel. 52172

Gerencia	Tel.	41125
Redacción	"	40460
"	"	51998
Publicidad	"	52178
Contabilidad	"	25543
Casilla	No.	1451
Cajón Postal	"	3275

FARMACIAS DE TURNO DEL 22 AL 29 DE JULIO

BRISTOL	Yanacocha - Ingavi	53569
EL MUNDO	Corrales - Yungas	41235
JUNIOR	Constitución 263	54648
AMERICA	Almirante Grau 107	41969
POTOSI	Tumusla 477	25131
17 DE MAYO	Av. Ecuador 2106	40811

FARMACIAS DE TURNO PERMANENTE

OBRAJES	Plaza Franz Tamayo	Tel. 82081	Obrajes
SAN CARLOS	Av. República 26	" 20223	Villa Victoria
CRISTO REY	General Lanza 2110	" 27534	Sopocachi Alto
LITORAL	Ceja de El Alto	" 27325	El Alto

TELEFONOS DE URGENCIA

Bomberos	Tel. 119
Asistencia Pública	Tel. 118-22111
Radio Patrulla	Tel. 110
Tránsito	Tel. 26148
Agua	Tel. 26625
Energía	Tel. 54357
Teléfonos (reclamos)	Tel. 113
Informaciones	Tel. 104
Señorita Hora	Tel. 117
Larga distancia exterior	Tel. 55907/09
Interior	Tel. 20402/03
Hospital de Clínicas (central)	Tel. 22821/22872
Bomberos AASANA	Tel.
AASANA	Tel. 59333-59310

FLOTAS

TRANSPORTES "EL CHAPACO"	Chuquisaca No. 568	Tel. 40258
TRANSPORTES UNIVERSO	Av. Montes 638	Tel. 42831
TRANSPORTES SAMA	Murillo esq. Graneros	Tel. 28462
FLOTA UNIDOS	Calle Bozo esq. Montes	Tel. 25893
ANDINO	León de La Barra 360	Tel. 20471
BERMEJO	Av. Pando 148	Tel. 28981
CONTINENTAL	Av. Montes 675	Tel. 29061
COPACABANA	Av. Montes 620	Tel. 20377-40461
LAURO	Av. Camacho 1223	Tel. 27677
TRANSPORTES PILCOMAYO	Figueroa esq. Tiquina	Tel. ---
DIANA	Plaza San Francisco 500	Tel. 22858
ALIAGA	Av. Montes 700	Tel. 26376
URUS	Bozo 194	Tel. 50793
TRANSPORTES SAN CRISTOBAL	Plaza Alexander 190	Tel. 27775 41076
FLOTA YUNGUEÑA	Av. Tejada Sorzano 34	Tel. 43001-27775
TRANSPORTES TARIJA	Tiquina 37	Tel. 28911
TRANSPORTES VICTORIA	Emilio Calderón 563 (Gran Poder)	Tel. 56599
TRANSPORTES ABAROA	Plaza Alonso de Mendoza 242	Tel. 27096
MICROBUSES KIRQUINCHO	Bozo 108	Tel. 54612
Expreso EL CONDOR La Paz-Potosí-Villazón	Calle Bozo 121	Tel. 20803
Transportes MOTO MENDEZ	Chuquisaca 626	Tel. 29851

EMPRESAS AEREAS

LLOYD AEREO BOLIVIANO		Tel. 54649-53132-55759-51155-51163-59053
LUFTHANSA		Tel. 20383-25780-50499-50609
AEROPUERTO		Tel. 59151
AEROLINEAS PERUANAS		Tel. 27093
AEROLINEAS ARGENTINAS		Tel. 50792
BRANIFF INTERNATIONAL		Tel. 55905
AVIANCA		Tel. 43009-40883
AIR FRANCE		Tel. 51740
LAN		Tel. 28536
KLM		Tel. 42965
PAN AM		Tel. 54117-41863-28397
BOA		Tel. 26387
VARIG		Tel. 21540
ECUATORIANA	Av. 16 de Julio 1800	Tel. 54472
IBERIA	Edificio Petrolero	Tel. 20270-24378
ALITALIA	Av. Camacho 1280 Edificio Casa Bernardo	Tel. 23494
B.O.A.C.		Tel. 55541
Canadian Pacific		Tel. 55541
South African Airlines		Tel. 55541
British - Caledonian		Tel. 55541
SWISSAIR		Tel. 55317
ESTACION CENTRAL		Tel. 52510-53410
ENTEL ...		Tel. 888

INBOLPEX

El Instituto Boliviano de Promoción a las Exportaciones, con los auspicios del Centro Interamericano de Comercialización de la O.E.A. (CICOM), Comité Departamental de Obras Públicas de Santa Cruz y la Facultad de Economía de la Universidad Gabriel René Moreno, tienen el agrado de invitar a participar en el

SEGUNDO CURSO INTENSIVO DE COMERCIALIZACION INTERNACIONAL.

OBJETIVO DEL CURSO

Proporcionar al participante una visión de tipo macroeconómico, que le permita situar correctamente los tópicos siguientes dentro de sus reales perspectivas.

- Ofrecer una visión general de las áreas de comercializacion y de gerencia de comercialización.
- Proporcionar adiestramiento básico en las técnicas y métodos de comercialización internacional en general y en las técnicas de exportación en particular.
- Despertar, fomentar y fortalecer la conciencia exportadora entre las empresas e instituciones, que puedan competir con sus productos o servicios en los mercados externos, o que puedan contribuir con su acción a alcanzar este fin.
- Capacitar a los participantes para desarrollar estrategias competitivas que permitan introducir los productos nacionales en los mercados externos.
- Familiarizar a los participantes con algunas de las instituciones, regulaciones y mecanismos nacionales e internacionales que puedan utilizar para facilitar los esfuerzos de exportación.

METODOLOGIA Y PROGRAMA

Para la mejor ejecución del programa, se han reunido los más eficientes y modernos métodos de enseñanza y adiestramiento empresarial, los cuales serán transmitidos por expertos profesores del CICOM y técnicos nacionales. El contenido del programa es eminentemente práctico y de aplicabilidad inmediata enfocando los temas más importantes en las áreas de comercialización nacional e internacional. Su orientación formativa es del tipo gerencial centrada en la toma de decisiones. El programa combina los siguientes métodos: Clases activas; discusión de "Casos" o situaciones acaecidas en empresas o instituciones reales; estudio y selección de problemas reales en exportaciones; y elaboración de un proyecto de investigación.

MATERIAL DIDACTICO

El material didáctico a ser utilizado durante el curso será distribuido a todos los participantes en forma gratuita a la iniciación del mismo.

REQUISITOS PARA PARTICIPANTES

a) Ser patrocinado por institución o empresa pública o privada que tenga relación con el sistema de comercialización nacional o local.
b) Desempeño en puestos de jerarquía, de preferencia, con capacidad de tomar decisiones en materia de exportaciones.
c) Compromiso formal de dedicación exclusiva al curso y a las actividades que se le señalen, durante el tiempo que dure el programa.

DURACION DEL CURSO

El curso a realizarse en la ciudad de Santa Cruz se desarrollará intensivamente entre el 28 de Agosto y 8 de Septiembre habiéndose programado sesiones diarias de 4 1/2 horas en promedio.

INSCRIPCIONES

La inscripción de participantes es gratuita y se encuentra abierta a partir de la fecha, hasta el 28 de Julio en:

INBOLPEX: Calle Ayacucho No. 277 - Teléfono 25986 La Paz.

COMITE DE OBRAS PUBLICAS DE SANTA CRUZ: Calle La Paz No. 269 - Santa Cruz.

La Paz, Julio 19 de 1972.

Tú tienes la tierra...

El Fondo para el Desarrollo Agrícola te da lo demás

Créditos para: Habilitación de tierras - Compra de maquinaria agrícola - Compra de semillas, fertilizantes y otros

Compra de ganado y reproductores - Construcción de silos, depósitos, alambradas.

Referencias: ACUDA A CUALQUIER BANCO DE SU LOCALIDAD

BANCO CENTRAL DE BOLIVIA

Fondo de Refinanciamiento Agrícola Ayacucho Esq. Mercado 3º Piso, Casilla 3118, Telf. 55013

La Paz - Bolivia

PRESENCIA

DIRECTOR. HUASCAR CAJIAS K.
SUB-DIRECTOR RENAN ESTENSSORO A.
GERENTE. ARMANDO MARIACA V.

El retorno de los dictadores

...olemos decir que en Bolivia no hay memoria; pero ... síntomas que permiten suponer que igual defecto ... presente en toda América Latina. La prueba la ...emos en el favor con que cuentan inesperadamente ... dictadores que, en su momento, fueron arrojados ... poder por los abusos que habían cometido, por ... males que habían causado y que llegaban a tales ...tes que se prefirió, antes que seguir soportando ...ictadura, arriesgarlo todo para enfrentar los apa... represivos que ellas son tan hábiles para cons...r.

...o hay para qué citar nombres, pues ellos sólo ser...ían para ejemplificar el error que se ha vuelto co... en Latinoamérica. Por lo demás, varios han de ...dir a la memoria de nuestros lectores. Pero sí ... que insistir en un hecho: esos dictadores tienen ... una fuerza indiscutible en sus países; encabezan ...pos o partidos que se encuentran entre los mayo...rios; son enemigos temibles en cualquier confron...ón electoral, lo cual quiere decir que cuentan con ...poyo de considerables masas ciudadanas. Consti...n tal peligro que sus adversarios, sobre todo si ...allan en el poder, se dedican a inventar recursos ... lograr eliminar como candidatos a esos ex-dicta...es, aunque guardando siquiera las apariencias -lo ...está lejos de ser fácil- de la democracia, respetuo...e las preferencias del pueblo, por erróneas que ... consideradas a la luz de la razón.

...os mismos pueblos que sufrieron los abusos de la ...adura, que contribuyeron, activa o pasivamente, ...liminarla, parecen añorarla y a desearla; a veces ...a se la presenta como la única salvación ante los ...lemas que otros gobernantes no pueden encarar ...esolver.

...uien realice un estudio exhaustivo de esta evolu..., a primera vista incomprensible, habrá hecho un ...n favor a la democracia pues, conocidas las causas ...un fenómeno indeseable, es siempre menos difícil ...batirlas y evitarlas. Lo que desde ahora puede de...e es que muchas veces, el atractivo de los dicta...es no es sino la otra cara del fracaso de los polí...s demócratas, sea porque éstos no son realmente ...ocráticos aunque lo digan, sea porque no tienen la ...esaria eficiencia para gobernar como las circuns...ias requieren y resolver los problemas más ur...es, sea porque nuestros políticos se dedican más ...batir sobre sus intereses de grupo y sus ambi...es, antes que a preocuparse por lo que atañe a la ...unidad. La frustración del pueblo parece ser la ...cipal causa para que concluya, quizá como gesto ...desafío o manifestación de censura, por volverse ...s dictadores que antes había repudiado. Si se evi...n siquiera estas causas, ya relativamente confir...as como vehículo favorable para los dictadores, ya ...abría logrado algo.

...ero, como decíamos a un comienzo, parece que la ...ncia de memoria es algo común, que es pequeña ...apacidad de extraer experiencias de la historia y ...los dirigentes políticos de las democracias repre...tivas no saben usar las ventajas que éstas ofre... para prevenir el retorno de los dictadores.

El buen aspecto de la ciudad

... tenido éxito una loable iniciativa del Alcalde de La Paz: la ...bajar impuestos a los propietarios de inmuebles que los pin... contribuyan así a dar mejor aspecto a la ciudad. Todos somos ...os de la gran cantidad de edificios que han sido, de esta ma... mejorados, lo que supone no sólo una solución estética para ...ejo problema urbano, sino trabajo para centenares de obreros ... de otro modo, seguirían desocupados.

...ro lo que llama la atención y causa indignación es advertir ...dificios que claramente han sido recién pintados, ya han ser... de tentación a los eternos incivilizados, que han inscrito en sus ...es frases imbéciles y nombres o hecho dibujos. Toda una ta...que supone sacrificios para los propietarios y para la propia ...día, se viene así abajo por culpa de unos cuantos irresponsa...

...tra ellos, tiene que iniciarse una campaña dura y eficaz. Los ...icios que ocasionan no tienen ni siquiera la excusa de cau...lgún provecho: son simple expresión de antisociabilidad y de ... de respeto por los derechos ajenos, motivos que no merecen ...enor condieración. Habrá que comenzar las investigaciones ...ndo en cuenta las inscripciones que, más de una vez, son ... el carnet de identidad de las personas culpables o de los ...s a que ellas pertenecen. Al mismo tiempo, debe ejercerse ...cial vigilancia por los agentes policiales sobre estas activida...estructivas. Pero es obvio que ni la mejor vigilancia policial ... conseguir evitar todos estos actos de vandalismo; para ello, ...quiere de la cooperación de todos los ciudadanos conscientes, ...sos de que la ciudad en que habitan tenga el mejor aspecto ...le y de que los que van contra ella respondan por lo que hacen.

... esta cooperación, si no se forma una clara conciencia al ...cto, los sacrificios de la Alcaldía y de los propietarios han ...r estériles, porque dentro de poco estaremos como antes o ... pues las personas de espíritu destructor habrán encontra...a magnífica ocasión para manifestar sus tendencias en pare...mpias y recién pintadas.

Líneas de trufis

...que las continuas protestas que dejan oir los órganos de opi...no han logrado casi nada al respecto -quizá haya que borrar ...-, es necesario insistir en las deficiencias de los servicios ...nsporte colectivo en nuestra ciudad, con la esperanza de que ...toridades lleguen algún día a prestar atención a lo que se pi...ugiere.

...demos comenzar anotando que, para no tomar medidas inme...s como remedio, se ha dicho ya varias veces que el problema ...a sometido a un estudio completo, a fin de llegar a una regla...ación general y a una sistematización de tales servicios. Pe...s hechos demuestran que, pese al tiempo transcurrido, nada ... hecho ni hay asomos de que se hará en el próximo futuro.

...mos a referirnos ahora a un caso concreto. No hace mucho, ...augurò una servicio de trufis que conectaría Sopocachi con Mi...res. La intervención de algún sindicato interesado, al que se ...aron inmediatos oídos, hizo que al cabo de pocos días este ...cio fuera suspendido. Se dijo entonces que la suspensión sólo ...ría poco tiempo, hasta cumplir algunos requisitos formales.

... pasan ya meses de esa promesa, y el servicio no ha sido re...o, pese a lo urgente que es para la gente que vive en esos ...os y que no tiene coche propio, o no quiere perder una hora ...s en realizar el recorrido. No se hable de taxis porque ellos, ... todo si se trata de una sola persona, no prestan el servicio ...ndo cualquier excusa.

... que los miles de usuarios perjudicados exigen es que se cum...n la promesa de salvar los requisitos formales a que las ...idades se referían y que el servicio se instaure y que a él ...men todos los demás que sean necesarios conforme al cre...nto de nuestra ciudad.

Paulo VI
Diez años de Pontificado

Por JEAN GUITTON

ME ENCONTRABA en Roma, hace nueve años, durante el cónclave en que fue elegido Pablo VI. Una vez más, acaso la última, tenía lugar la tradicional costumbre característica del cónclave, que consiste en encerrar, como si se tratase de refinados trampeadores, a aquellos venerables padres de vestidura color sangre, signo de que tienen que estar dispuestos a morir por la verdad.

Los cardenales votaron aquel día.

ESTOY SEGURO que aquella tarde Pablo VI reevocó en unos instantes la esencia de cuanto había vivido; que recordó su ciudad de Brescia (el santuario de la Virgen de las Gracias, donde celebró su primera misa), quizá también el jardín de Concesio, el rostro de su padre y de su madre, el de sus maestros; después, bajo una luz clara y serena, muchos acontecimientos de su vida todavía inexplicables, como las enfermedades de su juventud, su venida a Roma, sus extenuantes ocupaciones, su renuncia al apostolado por el trabajo administrativo, sus ejercicios de paciencia, sus silencios, su traslado a Milán, su tarea pastoral, sus viajes furtivos, sus grandes amistades.

Todo aquello adquiría en aquel momento un sentido pleno, una *justificación*, y todavía más, ciertos actos de sacrificio total que había hecho y que nadie había sabido; me refiero a aquellos momentos secretos que no faltan en ninguna vida generosa y probada, en todo diálogo a solas del alma con su Creador, en el cual uno se siente abatido como san Pablo en Damasco, y exclama ciegamente: «Señor, ¿qué quieres que haga? Padre, ¡aleja de mí este cáliz!». Si, estos momentos de oblación de sí mismo, de puro amor, han brillado sin duda en su noche como puntos luminosos. Y bajo una u otra forma (tal vez incluso bajo ninguna forma, de manera sólo perceptible al espíritu), el Señor le tranquilizaba veladamente dentro del corazón «Yo estoy aquí. ¿Por qué temes?».

PABLO VI ha puesto siempre de relieve aquel pasaje del Evangelio de san Lucas, en que Pedro se hunde entre las olas y es levantado por el Señor; él mismo lo ha hecho grabar en una medalla del Concilio.

Por fin, como en un primer sufrimiento de lúcida y dulce agonía, podía comprender su historia, su destino, comprenderse, en una palabra, a sí mismo, deliciosa comprensión cuando se logra a la luz de Dios. ¡Ver a un mismo tiempo el propio pasado cambiante y la inmovilidad divina, a través de tantas circunstancias desconcertantes, a través de tanta debilidad!

Y sin embargo, este pasado, con su carga existencial, nadie lo puede modificar. Hay que aceptarlo. Esta arcilla mediocre debe ser modelada de nuevo. No hay opción; no hay otra arcilla. Y esta vez hay que hacerlo no ya por alguno, sino por todos, para ayudar a la inmensa familia humana.

EL PAPA JUAN había tenido una visión. Se trataba ahora de convertir aquella visión en realidad, en historia. Pablo VI había de ser su continuador, pero bajo otra faceta, de manera distinta.

Lo que hasta entonces había sido en él personal y sin resonancia adquiriría una resonancia universal, expuesta a la crítica, al juicio. La vida privada sería ya un hecho imposible, y con ella la distensión, el descanso, el reposo, la interrupción; era preciso darlo todo. Incluso la vejez, la jubilación, este tiempo intermedio que todo espíritu desea poder poseer entre la actividad y la muerte, le sería denegado. Habría de llegar hasta el final. Puede uno renunciar a una función, pero no a un estado, como el de ser hijo, esposo, padre, como no se puede dejar de ser pensador o artista.

EL PAPA, en efecto, representa para los fieles y para muchos no creyentes la paternidad universal; él es el «hombre blanco» en el que nuestra humanidad se ve reflejada. La paternidad no ha estado nunca vinculada a la edad o a la salud. Hasta puede decirse que el sentimiento que me une a mi padre se purifica y crece en la medida en que él se encuentra corporalmente más débil. Envejecer significa poseer todas las edades; esencialmente significa también *rejuvenecer*, desde el punto de vista de la madurez y de la experiencia. La paternidad, que aquí se confunde con la soberanía espiritual, puede apagarse sólo con el último aliento. En otras palabras, el Papa en cuanto Papa se halla en la situación del hombre en cuanto hombre: no puede dejar de ser Papa.

AHORA, ante el umbral de un nuevo paso adelante, imagino al Santo Padre considerando los nueve años transcurridos. ¡Cuántas obras, cuántos consejos, gestos, decisiones! ¡Cuántos proyectos! Y cada día, la luz de cada día, para la urgencia de cada día.

Está ya delineado, sin embargo, un estilo de vida, una orientación, una manera de plantear los problemas. Y puede decirse que, cuando el historiador examinará los actos de este pontificado, advertirá un esfuerzo constante para sentir las cosas de Cristo y de la Iglesia con una sensibilidad moderna.

ASI ES PABLO VI; nos encontramos ante una complexión moderna. Su manera de ser es la de muchos de nuestros pensadores y, sobre todo, de nuestros artistas.

Este Papa no se contenta con pensar como nosotros, cosa bastante fácil para una inteligencia; él siente, se angustia, sufre como nosotros. Desde este punto de vista aparece clara su semejanza con san Pablo, el cual tenía muchos trazos de lo que yo llamo la modernidad; se complacía en sus debilidades, se confesaba desgarrado, tentado, frágil, incierto. Pablo VI lleva en su naturaleza esta semejanza con el hombre de nuestro tiempo en sus aspiraciones y también en su tormento. Y a través de esto, él atestigua y rehabilita ciertos modos de pensar y de sentir que se consideraban sospechosos. El da contenido y fuerza a aquellos precursores que, especialmente desde dos siglos a esta parte, habían sufrido en la Iglesia, no porque su espíritu estuviera en contraste con el verdadero espíritu de la Iglesia, sino porque su peculiar sensibilidad, su método de búsqueda, su «dificultad de ser» no estaban representados en las alturas y se encontraban así «no escuchados» o «no sentidos», lo que para algunos resulta tal vez más duro que el no ser comprendidos.

ES, EN VERDAD, hermoso saber que la complejidad, el nerviosismo, la angustia y la fatiga de existir, lo que nosotros llamamos debilidad, inquietud, ambivalencia, o más aún, sobrecarga de trabajo, trepidación, velocidad, todo ello sumergido en el Espíritu vivificador, no es un obstáculo a la vida divina en nosotros, antes al contrario, una ayuda insospechada; saber que nuestros nervios, nuestros análisis y nuestras sutilezas se asemejan a la bondad del Padre, a la sensibilidad del Hijo, al temblor del Espíritu Santo.

Yo deposito este esbozo de un alma en el *dossier* del Concilio, lo confío a la historia profunda, aquella que intentará hacer un análisis de este alma después de nueve años de esta carga suprema y de una etapa todavía muy larga. «Envejecer —decía Víctor Hugo— es poseer todas las edades».

Autocritica de un libro agotado, polémico y actual

(I)

Por GUILLERMO BEDREGAL

No cuesta trabajo creer que los pecados por omisión sean los más frecuentes. Hay silencios fraudulentos, culpables - tanto más culpables cuanto más conscientes- rencorosos, y mediante los cuales, quizás sin comerlo ni beberlo - sin saberlo- se defrauda al pueblo, descarriando su sensibilidad, obnubilando su juicio o subvertiendo el rango público de aquellos valores que, por encima de apariencias circunstanciales han alcanzado categorías permanentes. Desde la más remota antigüedad, a través de las visiones de ese drástico anacoreta que fue San Jerónimo, el pecado de omisión ha sido el causante de las más grandes frustraciones, de las más radicales desinteligencias y ante todo de la más profunda obscuridad, donde la realidad no es ni emerge. En nuestro país, esa pecaminosidad ha sido frecuente y de tal manera que los bolivianos, especialmente aquellos que tenemos la desgracia de pertenecer a la mesocracia y a ese segmento denominado intelectual, padecemos de miedos ocultos para descubrir nuestra propia realidad nacional, nuestras instituciones, nuestro Estado, nuestras gentes, nuestra economía y en general nuestro propio ser nacional. Quienes, alentados por la audacia o por la osadía, se "atreven" a tocar ciertos Tabus, así sea a través de la aplicación razonada de la ciencia y de la cultura, así sea utilizando un pulcro instrumental intelectual, son anatematizados violentamente, son carne de cañón para los apologistas y para los adulones.

Esta autocrítica tiene su origen en un acto de conciencia y en una vocación de servicio. Desde hace un año, circula en Bolivia un trabajo mío titulado "Los Militares en Bolivia". Un esfuerzo de investigación que ha merecido el vituperio de los dogmáticos y que ha colocado a su autor, en su condición de modesto investigador y de militante revolucionario, en la picota del escarnio. Un "atrevimiento" intelectual que no es analizado con la ponderación y objetividad que requiere, se ha convertido en una especie de anatema, de excomunión inquisitorial de quien tuvo la osadía de escribir, previa investigación y meditación durante varios años sobre un tema sobre el cual aparentemente en Bolivia solamente se lo puede conocer a través de la visión frívola que otorga una realidad incontestable como es aquella de ser EL factor decisivo del poder.

Para el vituperio, campea el subjetivismo de quienes buscan en este libro aquello que les sirve para confirmar sus prejuicios; suyo es el sistema de citas a base de cortes malintencionados. En un dudoso afán de aparecer más "papistas que el papa", acostumbran a silenciar y olvidar cuanto contraría su afán. Con finalidad política al querer ignorar que las frases sueltas de cualquiera, pierden todo su valor si no son ciertamente representativas. En frecuentes casos no ha habido escrúpulo en omitir expresiones esenciales, para desnaturalizar el pensamiento y hasta para convertirlo en absurdo fácilmente rebatible; y se ha llegado hasta la falsificación pura y simple, para presentar pruebas AD HOC, para encubrir segundas intenciones.

En ese trabajo, que tanta polvareda ha ocasionado, se ha tratado, conforme se explica en el prólogo de enfrentar cierta objetividad científica al subjetivismo y a los prejuicios. Nada hay que sea preconcebido, una sistemática meditación sobre las investigaciones de aplicación concreta a los hechos históricos conocidos, ha permitido captar los rasgos panorámicos, coherentes y armónicos de una historia real, ciertamente con un criterio personal y propio, procurando eludir las influencias habituales.

En historia y especialmente en la metodología sociológica, para aprehender historia no hay cosa juzgada; cierta duda cartesiana es imprescindible para cualquier construcción seria. Creo que el debate es insustituible como medio para fijar conceptos. La ciencia no puede levantarse sobre lugares comunes ni sobre ideas tácitas. Los términos fundamentales deben ser siempre definidos. Obvia es la necesidad de citas ilustrativas —y en mi texto las hay a raudales, nacionales y extranjeros, marxistas y antimarxistas, definitorias y superficiales— pues no es posible copiar in extenso todos los textos, pero no es lícito aprovecharse de vaguedades, ni utilizar frases desvinculadas de su contexto, en una como suerte de traición, tomando partículas para desvirtuar construcciones verdaderas. Uno de los americanos más eminentes, nacido en la falda del Avila, conoció el peligro del sofisma de evidencia escondido en las citas truncas: "Si algunas personas interpretan mi modo de pensar y en él apoyan sus errores —decía— me es bien sensible pero inevitable: con mi nombre se quiere hacer el bien y el mal, y muchos lo invocan como el texto de sus disparates."

La verdad o lo más próximo a ella no se obtiene sino en la plenitud de los elementos. El método recomendable no puede ser otro que el de la COMPRENSION GLOBAL: buscar la fisonomía que defina toda obra espiritual. Esa praxis es la que he intentado usar en toda mi actividad intelectual, naturalmente diciendo lo que pienso y escribiendo lo que creo. No puede haber vanagloria en esta afirmación si es que entendemos que toda personalidad se integra por la fusión de lo que "es", con lo que "piensa" y lo que "hace". A esa unidad —hombre-pensamiento-acción— concurren todas las notas que forman la verdad del sujeto: en la faceta humana (ser) están los aspectos etno-socio-económicos, cultural, moral y vivencial. El "pensamiento" engloba sus escritos y sus ideales; en la "acción" se aglutinan los esfuerzos cumplidos en todos los campos. En el caso que me ha ocupado y preocupado del libro anatematizado, he pretendido ver esa totalidad compleja y unitaria, conjunción afirmativa de una Institución concreta, con sus virtudes y sus defectos, que forma parte de una determinada circunstancia histórica, política y social. Analizo la realidad sangrante de nuestro país, de nuestra República confinada a la hegemonía de un grupo extranjero de millonarios que desde las barras brillantes del metal estañífero, nos ataron al brutal carro del imperialismo y nos explotaron, nos sangraron, nos degradaron en nuestra condición de hombres, nos introdujeron valores culturales ajenos a los nuestros, nos malbarataron con analogías cuantitativas haciéndonos cómplices del desconocimiento de nuestra propia realidad. En ese escenario, que aún subsiste, aunque su ropaje ha variado, como varía la moda femenina, las fuerzas armadas, han jugado un papel importante. Sus miembros —los militares profesionales— tanto aquellos de intelecto cultivado en los estudios lecturas y viajes, como aquellos que no comprendieron la alta misión del profesional de las armas, son parte integrante de la comunidad nacional.

Un enfoque de la naturaleza que he intentado, es natural

(Pasa a la página 6)

Caminos al Chapare
Inversión absurda si no se abre una carretera hacia el Pacífico

El señor Joaquín Aguirre Lavayén, experto en mercadeo internacional, nos ha solicitado la publicación de la siguiente carta, dirigida a fines del pasado mes, al Presidente Hugo Bánzer Suárez, en la que señala que el único modo de justificar las rutas camineras de penetración al Chapare es abriendo una carretera de exportación al Pacífico.

Excmo. Señor Presidente:

Durante mi visita a Bolivia, en el mes de mayo, mantuve conversaciones con organismos oficiales y privados, exponiendo la urgente necesidad de habilitar de inmediato el tramo de carretera altiplánica: CARACOLLO, SAJAMA, TAMBO QUEMADO, para abrir un flujo vigoroso de exportaciones agro-industriales de Santa Cruz, Chapare, Beni, Alto-Beni, a los mercados de ultramar, con una presencial real, activa, en el Area Andina y en el comercio mundial sobre el Pacífico.

En charla que pronunció en la Cámara de Comercio de Cochabamba el 22 de mayo, expuse lo siguiente:

Para Cochabamba, área actual de depresión económica, encarar la agro-industrialización del Chapare, es obra primordial. Las proyecciones de exportación del Chapare son grandes: Frutas tropicales, maderas procesadas, celulosa, papel, azúcar, arroz, carnes industrializadas, etc. .

Estos proyectos no pueden encararse en gran escala, sin antes unir Villa Tunari a los puertos del Pacífico.

Los cincuenta millones de dólares invertidos en la carretera asfaltada Puerto Villarroel- Cochabamba, son inversión absurda y trunca, si no se complementan con una carretera asfaltada de exportación al Pacífico.

El despertar del desarrollo, está en unir el tramo vial trunco CARACOLLO, SAJAMA, TAMBO QUEMADO.

Villa Tunari Cochabamba (asfaltado)	159 kilómetros
Cochabamba- Caracollo	204 kilómetros
Caracollo- Sajama- Tambo Quemado (aprox.)	220 kilómetros
Tambo Quemado- Arica (asfaltado)(aprox.)	150 kilómetros
	733

Para poner las cosas en perspectiva geográfica, va esta comparación:

Carretera Santa Cruz - La Paz	903 kilómetros
Carretera Villa Tunari- Arica	733 kilómetros

El ahorro de distancia al mar en cada kilómetro de carretera es ahorro para lograr fletes bajos, vitales, que habiliten a Bolivia a colocar productos sobre barcos en condiciones de afrontar alta competencia en el mercadeo internacional.

Es natural aceptar que camiones de Bolivia, con transportistas bolivianos y fletes bolivianos, cubran en un día el recorrido Villa Tunari - Arica (733 kilómetros) con servicio de puerta a puerta.

Las exportaciones de algodón de Santa Cruz (hoy de 23.000 toneladas métricas) y otros productos agro-industriales, en los años 1973, 1974, 1975. . . imponen mover adicionalmente . . 40.0000, 80.000, 120,000 toneladas métricas de nueva carga de exportación que debe ser llevada hasta los buques del mar.

Destapar el cuello de botella, habilitando de inmediato el tramo de carretera Caracollo-Sajama - Tambo Quemado, es imperativo.

Existe un potencial serio de inversionistas del exterior que desean invertir en el desarrollo agro-industrial de Bolivia (Santa Cruz, Chapare), sus proyectos son a nivel de gran exportación (con gran inversión que sólo se justifica a nivel de gran exportación). Estos proyectos no pueden realizarse si el flujo carretero continuo no establece servicio de puerta a puerta rápido y económico, desde las zonas tropicales de Bolivia a los terminales portuarios del Pacífico.

Sería altamente provechoso tener alguna indicación seria de parte del Gobierno de Bolivia, de que, como una primera etapa, y a corto plazo, pueda repararse y mantenerse el tramo vial CARACOLLO, SAJAMA, TAMBO QUEMADO, abriendo hasta fin de año, un primer flujo continuo de camiones bolivianos al Pacífico. La idea es lograr ya de inmediato una productividad, esto sin desmedro a planes de vías asfaltadas cuyo estudio, financiación y construcción implican años de espera... ¡espera que Bolivia no puede resistir!

Deseo, Excmo. señor Presidente, alentar el entusiasmo de inversionistas hacia Bolivia; por ello me permito solicitar pueda hacernos llegar el Gobierno de Bolivia una indicación alentadora y concreta sobre este problema.

Ruego al Excmo. señor Presidente, aceptar los términos de esta carta como expresión sincera de ayudar al desarrollo de mi patria, Bolivia; cuya dinámica de progreso no puede tener compás de espera, y cuyo éxito de desarrollo será reflejo del éxito de su Gobierno.

Muy atentamente.

Joaquín Aguirre Lavayén
cc:4.-

La vida comienza a los 90

Por Germán Arciniegas

De hace muchos años conozco a Prezzolini. El curso sobre Maquiavelo que por veinte años dictó en Columbia University era de tal penetración y agudeza, que él mismo se fue tornando maquiavélico. Pensaba ya con la misma sutileza y cinismo del canciller florentino. En realidad, Prezzolini llegó a Maquiavelo por disposición natural de su espíritu. Siendo fundador en Italia del idealismo mágico, miró siempre, y sigue mirando, la realidad inmediata, como cirujano en una disección de anatomía. Si hubiera vivido en el cuatrocientos, y le hubiera tocado entrevistarse con Valentino, hubiera hecho Prezzolini un retrato tan perfecto como el que escribió el autor del Príncipe. Si Maquiavelo hubiera vivido en nuestra época, hubiese sido el amigo de Mussolini que fue Prezzolini, y lo habría juzgado con la misma certeza de mi profesor en Columbia University.

Salía Prezzolini de hacer una lección magistral sobre la "virtud" o la "libertad" en el sentido en que estas palabras aparecen en El Príncipe, y filosóficamente se dirigía a Down Town - a ciento veinte cuadras de la Universidad-, para comprar quesos italianos o lechugas romanas. Cocinero expertísimo, gozaba con estos refinamientos. Sin pasión italiana. Para él Italia es el país de Europa con menos cultura culinaria, pero reconoce algunas pequeñas cosas - la pasta - de que habla por extenso en su libro sobre los spaghetti. Llamará la atención de muchos pensar que el gran compañero de Papini, el director de VOCE - la revista que agrupó a lo mejor de Italia antes de la guerra-, supiera de cocina. Admirarse por esto es como olvidar que nadie se divirtió tanto como Maquiavelo cuando escribía la comedia de la Mandrágora. Todo no ha de ser pasar el día pensando en quien tuvo la razón, si Aristóteles o Platón. . .

Como observador de la vida americana, pocos han sido tan agudos como Prezzolini. A él le interesa con curiosidad casi infantil, ver cómo ha sido posible que haya en el mundo una república democrática, nacida antes de la revolución francesa y que haya podido llegar hasta hoy con una misma constitución, sin salirse del camino republicano, sin ensayar ni monarquías ni consulados. Hay que ver lo extraño para un europeo de un fenómeno semejante. Ninguna potencia europea lo ha logrado y peor si se considera esto desde Italia con una república fresca, la experiencia de la monarquía y la aventura del Duce, o desde Francia la de las cinco repúblicas y los experimentos del Consulado y los imperios grandes y pequeños. Europa se parece más a la instabilidad de la América Latina que a ninguna otra cosa. Pero admitido esto, Prezzolini encuentra las contradicciones de la democracia americana con una lucidez mental fascinante. Recuerdo que una vez, ante el asesinato de Anastasia en una peluquería de la calle 55, me hacía una explicación del papel de la mafia en la vida americana. Su discurso era mejor que la novela del Padrino.

Prezzolini ha mantenido la misma independencia de juicio y precisión descriptiva cada vez que comenta los fenómenos de su propia tierra. Si bien fue él quien le abrió el camino a Mussolini, iniciándolo en el periodismo, hizo en 1914 una profecía que desconcierta por lo temprana. Dijo entonces: "Mussolini encabezará una invasión de Italia, no de bárbaros, sino de italianos. . ." Desencantado del fascismo, se refugió en Nueva York. Siempre amigo de Mussolini le encargaron fuera a visitarlo para vincularlo a la Casa Italiana de la Universidad. Y me decía Prezzolini: "Pensé entonces que suprimir a Mussolini sería de gran alivio para el mundo, y que yo era el único que podría acercarme a él y liquidarlo. Nadie iba a registrarme al entrar... Llegué a la Plaza de Venecia desarrollando tan altísimo pensamiento, y como me anticipé a la cita media hora, lo desarrollé ampliamente en el café. . . Como sabemos, nada pasó".

*

Pocas veces he gozado tanto asistiendo a una clase, como cuando lo hacía de espontáneo yendo a la de Prezzolini. A nadie he oído hablar con más penetración sobre El Príncipe. De ahí nació una amistad que lleva cosa de veinte años, y espero se mantenga por muchísimos más. Para que el lector comprenda lo que digo, lo diré en pocas palabras: Prezzolini cumplió en el mes de mayo último noventa años. Sigue escribiendo con la misma frescura de siempre. Hace poco se encontró con el un amigo en Milán. Prezzolini llevaba una cartera repleta de papeles. -¿Qué llevas ahí?- los originales de un libro que tendré listo dentro de tres o cuatro años. . .

Italia ha celebrado en grande los noventa de Prezzolini. Como testimonio editorial, "Quaderni dell Osservatore" ha hecho una preciosa publicación. Desde luego, este no será el último cuaderno. . . La única amargura de su frustrado idealismo, Prezzolini, en este aniversario rozagante de su vida, pensará sólo que ha vivido treinta y ocho años más que Maquiavelo. Gozoso los hubiera dado para que el otro llegara a estas alturas de la vida, así de fresco así de orondo - (ALA).

De todo un poco
Los nuevos nómadas

El nomadismo no ha concluído. Virtualmente lo siguen practicando todos los pueblos subdesarrollados que en su tierra no encuentran medios de vida. Esta forma primitiva de vida que caracterizó a nuestros más remotos antepasados, a aquellos que buscaban su subsistencia en la caza y la pesca, se repite con nuevas modalidades o estilo en nuestra época. El nómada moderno ya no es el hombre que persigue a los animales y se radica temporalmente allí donde estos se establecen por razones ecológicas o climatéricas. El nuevo nómada persigue al trabajo y va en busca del trabajo que no tiene en su país.

Los braceros mexicanos que cruzan ilícitamente la frontera para trabajar en las plantaciones de algodón y tomate en los Estados Unidos, o los braceros colombianos que emigran a las regiones petroleras de Venezuela son los nómadas de nuestro tiempo. Los bolivianos que toman el camino de la Argentina para trabajar en las zafras de azúcar son nuestros nómadas; son nuestros compatriotas que, afligidos por las condiciones de subdesarrollo del país, clavan sus ojos angustiados en otras tierras. Nuestros nómadas, como los colombianos, mexicanos, españoles, italianos que viajan a Alemania son los desheredados que no encuentran paz, sosiego y condiciones de vida en sus lugares de origen. La tierra natal se les convierte en algo duro e ingrato.

Los nuevos nómadas forman enormes ejércitos que se desplazan, que marchan con una pobre esperanza en pos de una vida pobre y miserable, de explotación y trabajo desmedido. Son los pobres que no tienen la protección de las leyes, que viven ilícitamente en su nuevo lugar de asentamiento.

No poseemos datos ciertos sobre la cantidad de braceros o nómadas bolivianos que acuden a las plantaciones de azúcar del norte argentino. Lo cierto es que se cuentan por millares quienes abandonan Tarija, Chuquisaca y Potosí hacia un horizonte nuevo, que constituye el último arraigo de sus existencias lastimadas. El sólo dato de que estén radicados en el norte argentino más de medio millón de compatriotas nos da una idea de la dimensión del problema, de la irreparable descapitalización humana que sufrimos sin que nada se haya hecho por evitarla.

Esta descapitalización repercute negativamente en nuestras reservas humanas y prácticamente impide que se lleven con buen éxito muchos de los proyectos concebidos para aumentar nuestra capacidad económica. El reciente peligro para la recolección de algodón en Santa Cruz, debido, entre otras causas, a la falta de braceros, es uno de los indicadores más objetivos de que la marcha de nuestros compatriotas fuera de las fronteras debe terminar si se quiere contar con un potencial humano que nos abra el camino hacia el desarrollo.

Confusio

Juzgan necesario un cambio de política en Puerto Rico

SAN JUAN, PUERTO RICO, 25 (AP)- Los dirigentes políticos de esta isla del Caribe están de acuerdo en que es menester algún cambio en su situación actual, pero no están en cuanto a la ruta para lograrlo.

Esta semana se celebra el vigésimo aniversario de una constitución en virtud de la cual el congreso de los Estados Unidos dio a Puerto Rico la situación de estado libre asociado, posición intermedia entre la estatidad y la condición de territorio que tenía la isla anteriormente.

El Gobernador Luis A. Ferre y otros políticos creen que la isla debería ser el estado 51 de la unión norteamericana.

Ferre ha dicho que "perpetuar la asociación es perpetuar la ciudadanía de segunda clase para los puertorriqueños".

Una minoría militante y creciente en número quiere romper totalmente con los Estados Unidos y construir una república socialista independiente.

El grupo más importante de la oposición, el partido popular democrático quiere mantener la actual situación semiautónoma pero insiste en que la isla debe tener mucha más voz en Washington cuando las decisiones que allí se toman la afectan vitalmente.

La asociación fue patrocinada por el ex gobernador Luis Muñoz Marín.

Dijo entonces a sus compatriotas que la relación con los Estados Unidos debería ser "dinámica", agregando que, con el tiempo, la isla adquiriría más autoridad y su relación con los Estados Unidos se ampliaría. Muñoz trató en vano de expander la autoridad de la isla antes de abandonar su cargo en 1964.

Desde aquel tiempo, el fracaso se disimuló con una avalancha de loas a la asociación que eran el producto de los estrechos lazos personales de Muñoz en la Casa Blanca y la administración liberal norteamericana.

En los últimos ocho años la asociación ha perdido mucho de su encanto.

Muchas compañías norteamericanas llegaron a Puerto Rico debido a los bajos salarios y las exenciones tributarias utilizando la palabra "asociación" en el nombre de su corporación. Las que llegan hoy todavía obtienen exenciones fiscales y los salarios aún son menos de la mitad de los pagados en el continente, pero la palabra "asociación" apenas se utiliza hoy.

Algunos de los hombres que pusieron sus esperanzas en los proyectos de Muñoz las han perdido ya.

Noel Colón Martínez, ex presidente del colegio de abogados ha abandonado su papel autonomista, posición de toda su vida, para ser candidato a gobernador por el partido de la independencia de Puerto Rico en las elecciones del 7 de noviembre.

Los políticos que se adhieren al concepto de asociación basan su fe en la ley pública 600, el acta de 1952 del congreso que sirve como piedra fundacional de tal asociación y dicen:

"Reconocemos totalmente el principio de gobierno por consentimiento; se adopta ahora esta ley en la naturaleza de un pacto de forma que el pueblo de Puerto Rico pueda organizar un gobierno conforme a una constitución de su propia adopción".

Los partidarios de la asociación afirman que esto significa que Puerto Rico es un socio de los Estados Unidos, no su satélite, algunos dicen que Puerto Rico tiene incluso la autoridad legal potencial para vetar legislación norteamericana que disguste a la isla.

EN POS DE REFUGIO.- Quang Tri.- Vietnam del Sur.- julio, 25.- Soldado survietnamita herido es ayudado por un camarada mientras los combates continúan en la ciudad de Quang Tri, donde las tropas gubernamentales han encontrado una dura resistencia comunista. (Radiofoto AP especial para PRESENCIA).

Amenazan con hacer volar Villa Olímpica

BUENOS AIRES, jul 25 (AFP). Bajo amenazas anónimas de hacer volar la Villa Olímpica de Munich una organización extremista exige 150,000 dólares a la embajada de Alemania federal en la Argentina, anuncia hoy el vespertino "La Razón" de esta capital

Agrega el periódico que el intento de extorsión - pese a la reserva que se guarda en la representación diplomatica alemana - fue hecho por un individuo que afirma integrar una organización extremista mediante llamados telefónicos y cartas anónimas.

El desconocido indicó que, una vez aceptadas sus exigencias, señalará la forma como debe efectuarse la entrega del dinero.

En fuentes allegadas a la embajada alemana, se manifestó que "estas amenazas no son nuevas. En varias oportunidades hemos recibido comunicaciones similares, especialmente desde que fuera asesinado en Guatemala el embajador conde Karl Von Spreti".

Las mismas fuentes expresaron que no se daba demasiada trascendencia a esta nueva extorsión aunque se adoptaron medidas de precaución y seguridad interna dentro de la embajada.

Hoy en la historia

Hoy es miércoles 26 de julio, el día número 208 de 1971. Fa... aún 158 días.

EN UN DIA COMO HOY

1856- Nace en Dublin George Bernard Shaw, dramaturgo, ens... ta y premio Nobel de 1925.
1872- Quedan unidos por teléfono Valparaiso y Monte...
1875- Nace en Sevilla uno de los grandes valores de la poesía ... derna española: Antonio Machado.
1898- España ofrece a Estados Unidos la rendición después ... ocupación de Puerto Rico por fuerzas norteameric...
1943- Cae el gobierno de Benito Mussolini en Italia.
1944- Bombas- cohetes alemanas hacen por primera vez ... en Inglaterra.
1945- Gran Bretaña, Estados Unidos y China exigen la rend... incondicional de Japón como condición previa para l...
1952- El rey Farouk de Egipto abdica en favor de su hijo ...
1952- Muere Eva Perón, esposa del presidente argen...
1953- Fidel Castro ataca con un grupo de jóvenes el c... del ejército en Santiago de Cuba.
1956- El presidente egipcio Gamal Abdel Nasser nacional... Canal de Suez.

HACE UN AÑO: La misión espacial de Apolo 15 es la... desde Cabo Kennedy, Florida, en vuelo a la luna.

EL PENSAMIENTO DE HOY: "Quien canta, sus mal... panta" proverbio español.

Estalló en Beirut un paquete postal

BEIRUT, 25 (AP)- Un paquete postal estalló hoy en las oficinas de la revista izquierdista "Al Hadaf", hiriendo al vocero del Frente Popular para la Liberación de Palestina, según dijo hoy la policía.

Añadió la noticia que Bassam Abu Sharif, de 29 años, "sufrió daños de consideración" en la cara y el pecho. La bomba estalló mientras abría el paquete.

Basam pasó a ser el vocero del grupo guerrillero ... después que Ghasan K... el ex portavoz, fue m... Beirut el 8 de julio po... plosión de una bomba c... so en marcha a su a...

"Al Hadaf" es el ó... frente popular que a... viaje de los tres terro... poneses que mataron ... sonas e hirieron 70 e... puerto de Lod.

Américo Thomaz reelecto presidente de Portugal

LISBOA, 25 (AP).- El almirante Américo Thomaz fue reelecto hoy por arrolladora mayoría del colegio electoral especial como presidente de Portugal. Es su segunda reelección al cargo.

El almirante de 77 años obtuvo una mayoría de 616 votos a 29 - 3 muy superior a los dos tercios requeridos para ganar, en la primera votación, realizada en el palacio de Sao Beoto.

En la votación secreta, hubo además 24 abstenciones.

El colegio incluye miembros del parlamento, delegados de los consejos municipales y locales en Portugal y en los territorios de ultramar.

Thomaz, que ha sido presidente desde 1958, comenzará su nuevo período de relección el 9 de agosto. Su candidatura había sido respaldada por la Acción Nacional Popular, el único partido autorizado en el país.

El proceso electoral que comenzó puntualmente a las 09:00 bajo la dirección del presidente de la asamblea nacional. Carlos Monteiro do Amaral Netto, continuó durante toda la mañana con la votación individual y por turno de los 669 electores.

CRITICA ETAPA EN RELACIONES DIPLOMATICAS DE ESPAÑA-PERU

-LIMA, 25 (INTER PRESS SERVICE).- Las relaciones entre el Perú y España entraron en una etapa crítica, ante el llamado que efectuó la cancillería peruana a su embajador en Madrid, general Nicolás Lindley, por la decisión del poder judicial español de rechazar el pedido de extradición del banquero Mariano Prado, acusado de fraude y delito común.

Mariano Prado es el último vástago de una familia que durante varias generaciones fue decisiva en el Perú.

Desde el Banco Popular, el clan familiar de los Prado manejaba un imperio económico que comprendía latifundios y fábricas, compañías de seguros inmobiliarias y dos diarios, una televisora y una cadena de emisoras radiales.

Toda esta estructura comercial era apoyada por la influencia política familiar, que determinó un acelerado desarrollo en una primera etapa, pero que la precipitó en una ola de quiebras cuando fue alcanzada por una macroburocratización empresarial, originada por la obligación de pagar los favores políticos, que la impidieron competir con otros sectores empresariales más eficientes.

Gobierno colombiano dispuso una veda de carne para días martes y viernes

BOGOTA, 25 (AP).- El gobierno dispuso una veda para el consumo de carne los dias martes y viernes en los restaurantes y establecimientos públicos.

La medida entrara en vigencia el viernes de la proxima semana y busca aumentar la disponibilidad de carne para las clases populares y constituir mayores reservas de ganado para la exportación

La medida sin precedente en un pais con tradicionales excedentes de ganado, dispone que los restaurantes, hoteles y similares que violen la prohibición de venta de carnes serán sancionados con multas de 50 a 50,000 dólares, podrán ser clausurados por 90 dias - sus propietarios arrestados durante 30 dias.

El Ministerio de Agricultura fijo que la prohibición de venta de carne en restaurantes y hoteles solo afecta a personas de altos ingresos que pueden consumir aves, corderos, pescados y otros sustitutos.

El gobierno espera que al aumentar la oferta para las clases populares bajara el precio. En las ultimas semanas el precio del kilo de carne subio hasta 30 pesos (1,40 dólar) para los cortes de primera calidad cuando su precio normal era de 22 pesos (un dolar) el kilogramo.

El ministerio de agricultura calculó que anualmente se constituirán reservas de ganado para el consumo interno y la exportación de 116,500 cabezas de ganado.

Colombia vendio el año pasado ganado en el exterior por 32 millones de dolares sin contar con las exportaciones de contrabando hacia Venezuela que son estimadas en 40 millones de sucres anuales.

Los ganaderos calculan que hay en Colombia 23 millones de cabezas de ganado vacuno, hay abundantes planes de fomento de la ganaderia que permiten indicar un desarrollo acelerado de esta industria en los proximos años que podría aumentar sustancialmente los ingresos de divisas del país por los altos precios de la carne en el mercado internacional.

CHALET

Vendo por motivo de viaje, en Calacoto, calle 10 No. 499. Con todo confort. Jardín y dependencias completas de servicio. Teléfono 82334.

MAQUINA SERIGRAFICA

En venta semiautomática "Lawson Geniette", eléctrica, tres velocidades para estampados $b. 25.000.
Ofertas, Conchitas 738 (San Pedro)
Tel. 40772 - Casilla 4314.

WINCHESTER, BERETTA, STAR

Armas deportivas y defensivas de alta calidad en calibre 22 y 25.

Venta sólo con carnet de identidad.

FERRETERIA UNION,
Av. Montes 637

SE VENDE CASA AMUEBLADA

Referencia Avenida 6 de Agosto 2570. Ver de 11 a 12 y de 2 a 5.

C-vimin inti

Cada sobre contiene 1g. de Vitamina C.

OCASION

Alpinista alemán vende:

1 equipo de escalar completo o pieza por pieza.
1 canoa de 1 asiento (especial para ríos bravos; con repuestos) y algo más.

Referencias: Gerhard Dewes
Casilla 560
Santa Cruz - Bolivia
Telef. 2-3148

CAMARA NACIONAL DE INDUSTRIAS
ASAMBLEA ORDINARIA DE SOCIOS

De acuerdo con el artículo 33 de los Est... tutos, se convoca a Asamblea Ordinaria ... Socios de la Cámara Nacional de Industria... que se efectuará el día jueves 27 de ju... presente, a horas 18, en el Salón de Ses... nes de la Institución, con el siguiente ord... del día:

1.- Acta de la Sesión Ordinaria de 29 de ... lio de 1971
2.- Lectura y consideración de la Memor...
3.- Consideración del Informe de Teso... ría y Balance.
4.- Renovación parcial de Directorio.
5.- Designación de Inspectores de Conta... lidad.

Se recomienda puntual asistencia.
La Paz, 15 de julio de 1972
EL DIRECTORIO

HAGA SU AGOSTO EN AGOSTO
$b. 600 MIL
JUEGUE, GANE Y AYUDE CON LOTERIA NACIONAL

CONSTANCIO KILOWATT INFORMA

Que en el afán de constante superación debo molestar a los usuarios de mis servicios con cortes en el suministro de energía eléctrica de acuerdo al siguiente programa:

DIA: Martes 25 de Julio de 1972 de horas 9:00 a horas 11:00

ZONA: Arguedas, Calle Collasuyo y adyacentes

DIA: Martes 25 de Julio de 1972 de horas 13:00 a horas 15:00

Calle Ignacio Zeballos y adyacentes.

DIA: Miércoles 26 de Julio de 1972 de horas 9:00 a horas 11:00.

Calles Av. Tokio y Mariscal de Zepita y Adyacentes.

Para servirles de acuerdo a sus deseos, debo recordarles que todos los servicios están regidos por regulaciones que deben ser cumplidos para su propia seguridad, por ello, les ruego que con la oportunidad del caso consulten a mi departamento de promociones sobre extensión de líneas, ubicación de transformadores, medidores, etc., para que sean canalizados a través de los diferentes departamentos técnicos de que dispongo, a fin de brindarles un mejor servicio en su hogar, oficina o taller.

UN ESFUERZO DE LA EMPRESA PRIVADA AL SERVICIO DEL DESARROLLO

SIS Ltda.
Importaciones y Representaciones
Calidad y Garantía
Con Servicio Técnico Especializado
Visítenos en Calle Reyes Ortiz No.41

Corporación Boliviana de Fomen...
DIVISION DE AGUAS SUBTERRANEAS

Se comunica a todos los interesados en la perforación de p... agua que a partir de la fecha se atenderán sus solicitudes en ... sión de Obras Civiles, 4o. piso Edificio La Urbana.

La Paz, JULIO DE 1972.

RADO Dia Star 3.- El primer reloj irrayable del mundo, a... calendario. El único super-impermeable 22 ATM (220 m. de p... submarino) equipado con cristal zafiro sintético RADO Dia S... tiene durante largos años nuevo, flamante como recién estre... Una exclusiva mundial RADO.

REPRESENTANTE DISTRIBUIDOR EXCLUSIVO

PARA TODA LA REPUBLICA
IMPORTADORA SUIZA CAS. 277 SANTA CRUZ BOLIVIA

Oruro:

Por especulación han sido clausurados varios negocios

ORURO, 25 (PRESENCIA).- Den- de la campaña contra la es- lación, la Intendencia Munici- procedió a la clausura de al- s negocios y a la imposición anciones pecuniarias a varios blecimientos comerciales, es- almente a los almacenes dedi- s a la venta de artículos de era necesidad. Asimismo, im- diversas penas a las pana- s en los que se comprobó aciones en el peso del pan o ración de este producto en condiciones antihigiénicas.

Desde la semana pasada, los comerciantes instalados en los mercados "Campero" y "Bolivar" obligatoriamente exponen a la vista del público, listas de precios impresos en cartulina, las mismas que fueron distribuidas gratuitamente por la Policía Urbana y cuya vigencia controlan agentes municipales. Las autoridades edilicias manifestaron que la medida ha sido acatada por los comerciantes, sin oponer resistencia.

NUEVA INSTITUCION.- Se ha creado en el distrito de Santa Cruz la Sección Boliviana del Instituto Americano de Ingenieros Mineros, Metalúrgicos y Petroleros a iniciativa de los técnicos de YPFB. La organización que tiende a la cooperación mutua ha constituido su directorio, encabezado por Fernando Pacheco. En la foto los dirigentes del flamante organismo.

Banco Agrícola en condiciones de comercializar arroz almacenado

También podrá conceder créditos a cañeros cruceños

Santa Cruz, 25 (PRESENCIA).- El Banco Agrícola de Bolivia canalizará, a partir de este martes, 34 millones de pesos bolivianos para la comercialización del arroz y créditos a los agricultores para el período de pre-zafra.

Diez millones de pesos servirán momentáneamente para descongestionar el almacenamiento de arroz en los ingenios y pagar a los productores, quienes atravesaban una difícil situación por falta de fondos.

El resto -24 millones- será distribuido entre los productores de caña de azúcar, para gastos de operaciones que demanda la cosecha 72-73. Se dijo que los créditos beneficiarán especialmente a cañeros pequeños y medianos.

PROBLEMA DEL ARROZ.

El problema de la comercialización del arroz, a causa de la superproducción, ha llegado a un punto insostenible para los productores en los últimos días, cuando el Banco Central, por causas desconocidas, no realizó los respectivos desembolsos.

Los más afectados han sido los colonos y campesinos; luego de haber esperado vanamente durante varios días que el Banco Agrícola empiece a tener fondos para comprar el arroz, se vieron obligados a vender el cereal a precios bajos a los rescatadores o intermediarios.

El gobierno aprobó, para la comercialización de arroz durante este año, la suma de 50 millones de pesos bolivianos; pese a que la operación compra-venta está llegando a su final, el Banco Central ha desembolsado hasta el momento sólo 27 millones.

EXCEDENTES PARA EXPORTACION.

Aunque oficialmente no hubo una declaración, se afirmó en el Banco Agrícola que se está solicitando al Presidente Banzer y al Consejo de Ministros, autorización para exportar los excedentes de arroz que se preveen.

Algunos ingenios arroceros han planteado la necesidad de autorizar la exportación libre de arroz. Las autoridades del Ministerio de Agricultura aseguran que el excedente en la producción arrocera "será considerable".

De otro lado, en ninguna repartición estatal se pudo lograr declaraciones en torno a las denuncias de los productores, en sentido que existen miles de quintales de arroz almacenado en estado de descomposición y afectado por el gorgojo y la humedad. Simplemente, se indicó que actualmente existen almacenados 50.000 quintales.

CREDITOS PARA CAÑEROS

El presidente del Banco Agrícola de Bolivia, Heberto Castedo, expresó que con el crédito de fomento para los cañeros se estima incrementar los cañaverales con 13.500 hectáreas más.

Tal ampliación, se dice, permitirá superar la crisis en la producción de azúcar que se registró en la zafra anterior y que todavía obligará al Gobierno a importar algo más de 4.000 toneladas de azúcar este año.

Los créditos serían para encarar trabajos de desbosque, adquirir maquinaria agrícola y preparar tierras para nuevos cultivos.

El 2 de Agosto se entregarán títulos agrarios en Ucureña

Cochabamba 25 (PRESENCIA).- Noticias extraoficiales han hecho ...er que con motivo del Vigésimo Aniversario de la Reforma Agraria, el próximo 2 de agosto se hará entrega de 4.000 títulos ejecutoriales a campesinos de distintas provincias de este Departamento. Al acto de entrega que se realizaría en Ucureña, asistirán las autoridades administrativas y políticas del Departamento, así como también personeros de Reforma Agraria y de la Federación de Campesinos. No se descarta tampoco la venida del Primer Mandatario Cnl. Banzer, quien vendría acompañado por el Ministro de Agricultura y Asuntos Campesinos, Cnl. José Gil Reyes.

Arboles de Sucre amenazados por una plaga de parásitos

Sucre, 25 (PRESENCIA).- Poca o ninguna importancia están dando las autoridades forestales de Chuquisaca a una plaga que afecta a los árboles frutales y ornamentales de esta Capital, existiendo el peligro de que se sequen los árboles de las principales plazas y parques de Sucre.

El centenario algarrobo de la Recoleta que motiva la atracción de los turistas, además de las termitas, son presas de los parásitos, están también en los alrededores de Sucre, donde existen plantaciones de durazneros, y otros frutales; ninguna autoridad en la materia, ha hecho nada hasta ahora por evitar la propagación de esta plaga.

El pulgón es la especie que motiva en la actualidad la preocupación de quienes tienen árboles frutales y ornamentales, y se corre el peligro de que si no se combate a tiempo esta plaga se echen al suelo todos los programas de reforestación que encara la entidad de Desarrollo de Chuquisaca.

CHAQUEO EN LAS PROVINCIAS

Pese al insistente llamado de la Oficina forestal, para evitar los chaqueos, y los incendios de bosques, se han presentado denuncias de estos chaqueos especialmente en la localidad de Padilla, donde en la actualidad los campesinos, haciendo caso omiso a las disposiciones de las autoridades están habilitando terrenos, pero quemando especies forestales como algarrobos, cedros y otras variedades, lo que motiva la movilización de las autoridades forestales de Chuquisaca, con el fin de evitar se siga con esta costumbre. Se informó que se sancionará a los infractores.

DID DE ORURO DIO COMIENZO A CAMPAÑA CONTRA LAS MELENAS

ORURO 25 (PRESENCIA).- Desde principios de esta semana, una vez cumplido el plazo otorgado, ...s de la DID comenzaron su ...ña contra los melenudos, pe...as protestas de estos. Alre...de veinte jovenzuelos, aque...e tenían melenas más lar...eron conducidos hasta la pe...a de dicho organismo poli...ra ser recortados.

...Director de la DID recalcó ... campaña se intensificará ...e los siguientes días. Los ...dos, luego de una reunión ...ada en el Parque "José Vía...coneta", expidieron un co...do señalando: "Los jóvenes ...os árboles a los que se pue...ar en cualquier momento; ... seres humanos y pensantes, ...ales derechos y obligacio...e las demás personas de la ...d; es por ello que pedire...espetuosamente, a las auto...s se nos deje continuar usan...cabello largo, de acuerdo a ...a actual".

...a reunión, los jóvenes afectados por la disposición policial, manifestaron que, de no ser comprendidos por las autoridades de la DID, recurrirán hasta el propio Presidente de la República para exponerle su problema.

Ferroviarios de Potosí tienen un nuevo directorio sindical

POTOSI, 25 (PRESENCIA).- El Sindicato de Trabajadores Ferroviarios de esta ciudad, posesionó a su nuevo directorio, el mismo que fue elegido en elecciones democráticas, con la presencia de dos enviados de su institución matriz, la Federación de Trabajadores Ferroviarios de la Red Occidental.

El nuevo directorio sindical está encabezado por Walter Chungara e integrado por Jorge Ferrufino Secretario de Relaciones; Angel Velasco de Conflictos; Zacarías Cazazola de Hacienda; Emilio Aguilar, de Control y Estadística, Walter Zuleta de Vivienda y Cultura; Gregorio Peñaranda, de Actas; José Luis Zenteno, de Prensa y Propaganda; Jaime Flores de Deportes; de Vinculación en Línea Potosí - Río Mulato, Gualberto Delgado y Benedicto Montoya; en la Línea del Km 127, A. Barrionuevo y Zacarías Avendaño.

En el acto de posesión, los nuevos dirigentes del Sindicato Ferroviario de la Villa Imperial, manifestaron sus propósitos de trabajar unidos con el objeto de lograr la superación de este sector laboral.

Piden que los estudiantes tengan 200 días de clases

Cochabamba 25 (PRESENCIA).- En una reunión realizada por la Federación de Padres de Familia de colegios fiscales, juntamente con la entidad similar que agrupa a los padres de familia de los colegios particulares, se resolvió dirigirse cablegráficamente al Supremo Gobierno haciendo algunas solicitudes relativas con el normal desarrollo del presente año lectivo.

Sobre el particular, los padres de familia acordaron solicitar a las autoridades nacionales se fije un mínimo de doscientos días de duración para el año lectivo, "término que debe ser cumplido sin ningún tipo de suspensiones ni de irregularidades". Por otra parte, los padres de familia de escuelas fiscales y particulares, resolvieron solicitar se acelere la designación oficial del Rector de la Universidad de Cochabamba, a fin de normalizar a la brevedad posible las actividades universitarias.

Maestros rurales a cursos del ISER

Cochabamba 25 (PRESENCIA).- Viajaron a Tarija, para asistir a los cursos del Instituto Superior Rural, diez y ocho maestros rurales del Distrito de Cochabamba. Los maestros fueron seleccionados mediante concurso de méritos, a fin de seguir cursos en el ISER en calidad de becarios juntamente con seiscientos maestros rurales de todo el país. Por otra parte de acuerdo a instrucciones de la Dirección Distrital de Educación Rural, se iniciaron ayer los exámenes del primer período de labores escolares en los ciclos Pre Primario, Básico, Intermedio y Medio de Educación Rural.

En sólo TRES días aprenda a conducir AUTOMOVIL

"INDIANAPOLIS"
Av. Mcal. Santa Cruz esq. Yanacocha

Efetonina jarabe

Para la tos

MERCK

Movimiento Nacionalista Revolucionario
Grupos de apoyo civil 'Camena y Usina'

Los Grupos de Combate del 21 de agosto de 1971, que actuaron a las órdenes del Comando Revolucionario del F.P.N. en las acciones de toma de la Fábrica Camena y la Central Eléctrica de La Paz, formulan las siguientes aclaraciones:

Ante la polvareda levantada, por una carta emitida por un dirigente político "ad gratiam", rechazamos los términos de la misma en cuanto pretenden afirmar "Los acontecimientos políticos (de agosto) se han precipitado en forma imprevista".

Para el Movimiento Nacionalista Revolucionario, Jefaturizado por el c. Dr. Víctor Paz Estenssoro, nada de lo ocurrido era imprevisto. Obedecía a un pacto suscrito entre el M.N.R., las F.F.A.A. de la Nación y F.S.B. Uno de los puntos de ese pacto contemplaba el inmediato ingreso al país del Jefe Dr. Paz una vez conseguido el triunfo. El plan de operaciones revolucionario (dos cuerpos mecanografiados), se ejecutó matemáticamente y contemplaba la actuación valiente que supo desempeñar el c. Dr. Ciro Humboldt Barrero en Santa Cruz, Augusto Valdivia Altamirano en Tarija y la de otros dirigentes en otros distritos. En ambos documentos se acataba y reconocía el mando supremo del Cnl. Hugo Banzer Suárez y su asunción a la Presidencia. Las acciones debían iniciarse a la llegada de una cinta magnetofónica con el discurso del Jefe Dr. Paz y su proclama revolucionaria. Ellas se iniciaron en el país a hs. 23 del día miércoles 18 de agosto con la toma de la Fábrica "Camena" por un grupo armado del M.N.R. comandado por el c. José Justiniano Canedo portador de la cinta grabada. Allí se hicieron presentes el Gral. Joaquín Zenteno Anaya, el Tcnl. Humberto Cayoja Riart, el My. Mario Oxa y el Contralmirante Javier Pinto Tellería para dirigir el operativo. El Comando Revolucionario del F.P.N. se encontraba en una residencia de Sopocachi y mantenía el control general con radios portátiles, allí se encontraban los c. Raúl Lema Peláez, Jaime Escóbar Quiroga, Carlos Serrate Reich, los hermanos Lema Patiño, Guillermo Fortún Suárez y Juan Loayza Ayoroa.

Así comenzó la revolución de agosto de 1971.

El triunfo fue imprevisto para J.J. Torres González, Juan Lechín, el dirigente "ad gratiam" citado y un hato de socarrones oportunistas que hoy han trepado alto en el Partido, vivando al Dr. Paz y al FPN.

No coincidimos (y ese es el motivo de haber caído en desgracia ante los eximios operadores de la "maquinita") con la teoría de que para sumar militancia en el M.N.R. hay que aceptar a cualquiera; El M.N.R. ha realizado una Revolución americana modelo, aún no superada y tiene radicado su poderío en el corazón de cada obrero, minero y campesino. Es multitudinario, no necesita del auxilio salvador de vividores togados para mantener su vigencia, menos de cobardes atáxicos en las horas de combate.

La depuración de los que negaron al Jefe Nacional, de los que estaban a la espera del estipendio torrista, de los que negaban ser movimientistas, de los que "se habían retirado de la política", de los que fugaron al exterior cuando "la nave se hundía" y en general de todos los expertos en el acomodo, que hoy han suplantado a los hombres de la Resistencia, debe efectuarse en todos los niveles partidarios, para eliminar males de proyección irremediable en el Partido.

Aclaradas las posiciones, el tiempo (juez inexorable) nos dió la razón.

¡POR UN FRENTE POPULAR NACIONALISTA VIGOROSO Y PERMANENTE!
¡VIVA BANZER!
¡VIVA VICTOR PAZ ESTENSSORO!

La Paz, 25 de julio de 1972.

José Justianiano Canedo M.-
Jefe de los Grupos de Combate
"Camena y Usina"

National

...ICACION A EDUARDO ...EGUE COSTALES y RO...O GWINNER VERMEHREN

BANCO DEL ESTADO
antes
Departamento Bancario
del
BANCO CENTRAL DE BOLIVIA
EDICTO

...l Dr. Juan B. Lobatón, Juez ...rimero de Partido en lo Ci... la Capital, etc.

...CE SABER: Que dentro del ... ejecutivo seguido por el ...O DEL ESTADO, antes Dpto. ...rio del BANCO CENTRAL ...OLIVIA, contra EDUARDO ...EGUE COSTALES y ROBER... ...WINNER VERMEHREN, so...bro de pesos $b. 9.000.- se ...puesto lo que a continuación ...nscribe. . . MEMORIAL DE ...S OCHO.- Señor Juez de Par...n lo Civil. Citación de rema...trosí.- José C. Baldivieso, ... BANCO CENTRAL DE BO..., en el juicio ejecutivo se...contra EDUARDO BERDE... COSTALES y ROBERTO ...ER VERMEHREN, sobre co...e pesos a Ud. respetuosa...digo: Los ejecutados han si...galmente notificados con la ...da y auto de solvendo, con...se evidencia de la publica...de "edicto" que acompaño, ...istiendo ninguna excepción ...ria, pido a Ud. se sirva ci... de remate y concederles ...ez días del encargado, para ... consiguientes. Otrosí.- De ...do a lo ordenado por auto de ...ta, pido a Ud. se digne or... que con el proveído a dic... se notifique por edictos a ...ecutados, de conformidad al ...141 del Pdto. Civil. Justicia, ...A Paz, 7 de enero de 1970.- ...do.- Dr. René Torrico. H.- ...do.- firmado.- José C. Baldi... por el Banco Central de ...a.- DECRETO QUE LE SI...- sello del Juzgado.- a 9 de ... de 1970.- Cítese de remate ... ejecutados con los diez ...del encargado.- Al otrosí.- ...quese a los ejecutados me... edictos publicados en la ...a de conformidad al Art. 141 ...Pdto. Civil.- firmado.- Dr. ...B. Lobatón.- Juez Prime... Partido en lo Civil.- firma...María Eugenia Monrroy.- Se...ria del Juzgado Primero de ...do en lo Civil.-

... librado en la ciudad de La ... a los diez días del mes de ... de mil novecientos setenta ... años.

...del Sr. J. 1o. de Partido en ...

Orlando Gutiérrez Silva
...cretario del Juzgado 2o. de Partido en lo Civil.

SIERA

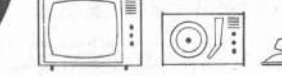

LO MEJOR QUE HEMOS ENCONTRADO PARA USTED. DEMUESTRA LA AUTENTICA CALIDAD DE LOS ARTEFACTOS HOLANDESES.

Y QUE PRECIOS !!

*TELEVISORES.
*TOCADISCOS.
*PLANCHAS ELECTRICAS.

DEPARTAMENTO MERCADERIAS
HANSA Ltda. LA PAZ, Cochabamba, Oruro, Potosí, Santa Cruz, Sucre, Tarija y Villazon

OFERTA

CALAMINA CORRUGADA Y PLANA

BWG 33 - 3x6	BWG 30 - 3x6
BWG 33 - 3x8	BWG 30 - 3x8
BWG 33 - 3x9	BWG 30 - 3x10
BWG 33 - 3x10	BWG 28 - 3x6
BWG 32-2,5x6	BWG 28 - 3x8
BWG 32 - 3x6	BWG 28 - 3x9
BWG 32 - 3x7	BWG 28 - 3x10
BWG 32 - 3x8	BWG 26 - 3x6

FABOCA LTDA.
Fabrica Boliviana de Calamina
Plaza Perez Velazco 861 cas. 6558 tels. 51051-25745

demostración de herramientas eléctricas BOSCH

COMUNICAMOS A LAS INDUSTRIAS, TALLERES, ARTESANOS Y DEMAS INTERESADOS, QUE HOY COMO TODOS LOS MIERCOLES, SE REALIZARA UNA DEMOSTRACION DEL MANEJO DE LAS HERRAMIENTAS ELECTRICAS BOSCH

A PARTIR DE HS. 15.

HANSA LTDA. La firma boliviana de su confianza con mas de 65 años al servicio del país
DEPTO. TECNICO Tels. 42836 - 55219 - 53661
Sucursales: COCHABAMBA - ORURO - POTOSI - SANTA CRUZ - SUCRE - TARIJA - VILLAZON

Comisión mixta analizará Ley de Telecomunicaciones

Una comisión mixta formada ntre representantes de la Asoiación Boliviana de Radiodifusoas y por funcionarios del Minis erio de Transportes, analizará etenidamente los aspectos de la ey de Telecomunicaciones que se uso en vigencia a principios de unio pasado.

Se decidió formar esta comisión ixta, que probablemente inicia ia sus labores esta semana, du ante la visita que realizaron a er los delegados de ASBORA, sistentes al Congreso Extraor inario, al Ministerio de Trans ortes, Ambrosio García.

A nombre de los afiliados de SBORA, su presidente Raúl Sal ón, solicitó al Ministro García que se reconsidere el contenido de la Ley de Telecomunicaciones, porque considera este sector de la actividad, lesiva a sus intereses.

Salmón expresó también la preocupación de los propietarios de emisoras de radio por la proliferación de radios clandestinas en varios distritos del país.

El Ministro García en respuesta a estos planteamientos, dijo a los representantes de ASBORA que la "Ley de ninguna manera puede derogarse", pero invitó a éstos a conformar una comisión mixta de revisión del contenido de esta reglamentación. En cuanto a la proliferación de emisoras clandestinas, anunció que se han tomado algunas determinaciones para sancionar a los propietarios de las radios ilegales.'

CON EL PRESIDENTE

Después de la reunión realizada con el Ministro García, los delegados asistentes al Congreso Extraordinario, fueron recibidos por el presidente Banzer en una audiencia especial.

En la entrevista hicieron conocer al Jefe del Estado su preocupación acerca de la Ley de Telecomunicaciones y la proliferación de emisoras clandestinas. El Presidente les informó que es el Ministro García quien está a cargo de los aspectos técnicos de este sector.

Durante la entrevista el Primer Mandatario se mostró contento por la toma de contacto con los representantes de los medios de difusión. "Deseo pedirles que me ayuden a sacar a Bolivia de esta postración" dijo Banzer.

"Es hora de unirnos todos los bolivianos. Sé que pueden hacer mucho llamando a la paz, trabajo y concordia. Ayuden a gobernar porque esta tarea es de todos los bolivianos que se creen y se sienten patriotas", añadió el Presidente.

La entrevista duró casi una hora, en ella el Cnl. Banzer dijo a los representantes de ASBORA que "hay medidas de Gobierno mal interpretadas y una orientación adecuada de los órganos de difusión vale más que muchas tareas de Gobierno".

En este sentido el Presidente exortó a los propietarios de las emisoras del país, no den curso a los comentarios antojadizos y a los rumores. Pero advirtió que están en libertad de criticar en forma constructiva. "Critiquen y hagan notar lo malo que hacemos pero que sea una crítica constructiva, no de mala fe", añadió.

CLAUSURA

Después de dos días de deliberaciones, los 45 delegados asistentes al Congreso Extraordinario de ASBORA, ayer clausuraron las reuniones.

Entre las resoluciones importantes aprobadas en el Congreso se destacan la organización anual de cursillos de profesionalización para los radialistas, difusión de los valores cívicos, morales y materiales del país y futura creación de una organización que se encargue de la importación de repuestos para las radiodifusoras afiliadas a ASBORA.

Se rindió homenaje a la Autonomía Universitaria

EL RECTOR PROMETIO PAGAR EL SUELDO 14 AL PERSONAL DE LA UMSA

Se realizó ayer en la Universi ad Mayor de San Andrés el acto e conmemoración de la Autono ía Universitaria.

Auspiciaron el homenaje la onfederación Nacional de Uni ersitarios y la Federación Uni ersitaria Departamental.

La ceremonia comenzó con el iscurso del Vice-Rector de la MSA, Dr. Mario Aguilar Zente o, a quien siguió el Rector; con luyó con las palabras del Se retario de Gobierno de la FUD.

EMPLO Y LABORATOIO

El Dr. Mario Aguilar Zenteno ijo que la Universidad "es tem o y laboratorio al mismo tiem de todas las ideas forjadas or el hombre. La Universidad ertenece a todo el pueblo que la ostiene; no puede ser el patri onio de una secta ni de un parti o, ni siquiera de un gobierno por rogresista y poderoso que fue a". Y añadió: "Pero tampoco na Universidad puede ser apo tica, anodina y sin ideal".

Al rememorar la conquista lo rada por las juventudes de 1928 1930, el Vice-Rector de la UMSA preguntó: "¿Cuáles las razo es para que este noble principio e permitió a nuestra Universi d apartarse de las luchas parti stas y la intromisión arbitraria los gobiernos, no se lo hubie empleado debidamente hacia s fines de la cultura" ?

Dijo también que no debe confundirse el co-gobierno universitario con un gobierno absolutista de alumnos en perjuicio de su propia preparación académica e intelectual. "Tampoco, de hoy en adelante, prosperarán profesores que no asistan a clases y no renueven sus conocimientos", expresó.

Abundando en la necesidad de que la Universidad goce de libertad para elegir sus propias autoridades y decidir de la marcha de sus planteles, Aguilar Zenteno manifestó: "La Universidad debe gozar de autonomía frente al Estado para cumplir en forma adecuada las tareas que le son privativas".

SUELDO 14

El Rector intervino en el acto señalando las virtudes de la Autonomía Universitaria y recalcó la necesidad de manejar la Universidad con la máxima honestidad y sentido de responsabilidad para que se constituya en "la receptora y transmisora de ideales que contribuyan a afianzar la Autonomía".-

En su discurso y al margen del tema propio del acto, hizo el anuncio de que los empleados de la Universidad recibirán el sueldo 14 que no se les había pagado, no obstante las reiteradas demandas hechas por el personal.

MINUTO DE SILENCIO

Oscar Kellemberger Z. Secretario de Gobierno de la Federación Universitaria Departamental, uno de los auspiciadores del homenaje, evocó los ideales que inspiraron a quienes lucharon por lograr la autonomía de la Universidad. Después de breves consideraciones en favor de los precursores de esta conquista, pidió un minuto de silencio en honor de los caídos en holocausto de la Autonomía.

National

ARMANDO VILLAFUERTE CLAROS
Abogado
ASESORAMIENTO JURIDICO
Potosí 810, Of. 7 (Edif. Sickinger) Tel. 42479. Casilla 3449.

CONFEDERACION NACIONAL DE TRABAJADORES CAMPESINOS

CONVOCATORIA AL V CONGRESO REGIONAL DE LA FEDERACION ESPECIAL DE TRABAJADORES CAMPESINOS DEL NORTE DE SANTA CRUZ.

La Intervención de la Federación Especial de Trabajadores Campesinos del Norte de Santa Cruz (Provincia Santiesteban, Ichilo, Sara y Warnes).

CONSIDERANDO:
Que, los dirigentes que integran el Comité Ejecutivo de la Federación Especial de Trabajadores Campesinos del Norte de Santa Cruz (Montero), ejercen funciones interinamente.
Que, es necesario normalizar las labores de dicho Comité, con elementos designados en Congreso Democrático, a fin de ingresar a un período de trabajo constructivo y legal.

POR TANTO

RESUELVE:

Convocar a Congreso Regional de la Federación Especial de Trabajadores Campesinos del Norte de Santa Cruz, que se llevará a efecto en la localidad de Montero del 17 al 19 de agosto del año en curso, debiendo sujetarse a las siguientes bases:
1.- Participarán, con sus respectivos delegados, las Centrales, Sub-Centrales, Sin- tos y Cooperativas Agrarias de las cuatro provincias (Santiesteban, Ichilo, Sara rnes).
a) Las Centrales con el Secretario General y cuatro delegados de base.
b) Las Sub-Centrales con el Secretario General y tres delegados de base.
c) Los Sindicatos con el Secretario General y un delegado de base.
d) Las Cooperativas Agrarias, con el Presidente y un delegado de base.
2.- Los delegados acreditarán su mandato, mediante credencial expedida por sus respectivas Organizaciones.
3.- Se reconocerán únicamente a dirigentes y campesinos netos, que se encuentran en actual actividad y no a aquellos que sean ajenos a las labores agropecuarias.
4.- Son invitados de honor y delegados fraternales, el señor Ministro de Asuntos Campesinos y Agricultura, el Sub-secretario, Presidente del Consejo Nacional de Reforma Agraria, Director del Instituto de Colonización y Miembros Ejecutivos de la Confederación Nacional de Trabajadores Campesinos de Bolivia.
5.- Los gastos de viaje y estadía de los delegados serán erogados por sus respectivas Organizaciones.

TEMARIO
1.- Seguro Social Campesino.
2.- Educación Rural.
3.- Reforma Agraria.
4.- Cooperativismo.
5.- Otros Asuntos o asuntos varios
6.- Elección de la Federación Especial de Trabajadores Campesinos del Norte de Santa Cruz.
Es dado en la ciudad de La Paz, a los doce días del mes de Junio de mil novecientos setentidos años.
Fdo.- Comité Organizador de la Federación de Montero.
Vo. Bo. Gral. Amado Prudencio F. COORDINADOR DEL PALACIO DE GOBIERNO ANTE EL CAMPESINADO.
Vo. Bo. Oscar Céspedes Sotomayor SECRETARIO EJECUTIVO DE LA CONFEDERACION NACIONAL DE CAMPESINOS.

CONSEJO DE VIVIENDA DEL MAGISTERIO.- El Ministro de Vivienda, Arq. Sergio Leigue Suárez, recibió ayer el Proyecto de Decreto del Consejo Nacional de Vivienda del Magisterio, que en su aplicación cubrirá las necesidades habitacionales de cerca de 45 mil afiliados en todo el país. En la fotografía, el Ministro Sergio Leigue recibe del Presidente de la Comisión de Estudio, Arq. Mario Quezada, ejemplares del indicado proyecto: a su derecha aparece el Subsecretario de Urbanismo, Dr. Jaime Ponce G. y representantes del magisterio nacional.

Fue entregado ayer el proyecto de Consejo de Vivienda del Magisterio

-"El gobierno está interesado en que los maestros cuenten con un instrumento que les dota de vivienda", dijo ayer el Ministro de Urbanismo, Arq. Sergio Leigue Suárez, al recibir el proyecto de Creación del Consejo Nacional de Vivienda del Magisterio.

El Ministro de Urbanismo expresó a los diferentes representantes del magisterio nacional, que el proyecto en cuestión será puesto a consideración del Gabinete Ministerial para su aprobación.

La entrega estuvo a cargo del Presidente de la Comisión de Estudio, y a la vez, Director General de Vivienda, Arq. Mario Quezada, quien en su exposición explicó al Ministro de Urbanismo que el Consejo Nacional de Vivienda del Magisterio cubrirá las necesidades habitacionales de los maestros activos, pasivos, urbanos y rurales.

De acuerdo a la Ley Fundamental de Vivienda, y tratándose del financiamiento con un régimen obligatorio, el Consejo Nacional de Vivienda del Magisterio contará con el aporte del 2 por ciento sobre salarios, como obligación patronal de acuerdo al Codigo de Seguridad Social.

El capital de arranque y operaciones inmediatos estará constituido por el traspaso orgánico, sistemático y controlado de las reservas de la Caja Complementaria de Seguridad Social del Magisterio Fiscal.

En forma voluntaria el Magisterio, propone cotizar junto al aporte patronal una contribución extraordinaria, obligatoria, y permanente del uno por ciento sobre el monto total de salarios.

AGRADECIMIENTO

El Director Nacional de la Caja Complementaria del Magisterio, Prof. Alejandro Quiróz, en representación de los maestros, expresó al Ministro de Urbanismo, su agradecimiento por la cooperación otorgada para la elaboración del Proyecto de Creación del Consejo Nacional de Vivienda del Magisterio.

CONCLUSIONES DEL PROYECTO

El Arq. Mario Quezada explicó al Ministro Sergio Leigue, las conclusiones y recomendaciones que consigna el indicado proyecto. Una de las recomendaciones señala la factibilidad de la creación del Consejo Nacional de Vivienda del Magisterio, y en su campo de aplicación puede ser ampliado co: el sistema voluntario para otros sectores de maestros, siempre que, en cada caso, se establezcan condiciones especiales para su ingreso.

El aporte laboral del Magisterio del uno por ciento constituye un ejemplo para robustecer el financiamiento de otras entidades gestoras para su ingreso. Sus actividades deberán desarrollarse en forma paralela, coordinada y adecuadamente supervisada con la Caja Complementaria, de Seguridad Social del Magisterio Fiscal.

Por intermedio de la entidad deberá promocionarse un sistema mutualista que permita la captación garantizada del poder de ahorro que tiene el Magisterio, movilizando importantes sumas que tendrán en efecto multiplicador en la economía global del país.

A su vez, la reglamentación del Decreto de Creación, a través del Estatuto Orgánico y Manual de Operaciones, deberá responder a sistemas racionales administrativos de empresa y a métodos técnicos constructivos que condigan con la realidad socio - económica del Magisterio.

COMISION REDACTORA

Por instrucciones del Ministro de Urbanismo y Vivienda, y en aplicación del Decreto Supremo No 10159, se ha constituido la Comisión encargada para el estudio y elaboración del Proyecto de Creación del Consejo Nacional de Vivienda.

Esta comisión estuvo presidida por el Arq. Mario Quezada, e integrada por el representante del Ministerio de Salud Pública, Mario Aparicio; del Ministerio de Urbanismo, Arq. Vicente Calderón, Director Nacional de la Caja Complementaria del Magisterio, Prof. Alejandro Quiróz; representante de la Caja Complementaria del Magisterio, Lic. Hugo Ruilova; representante del Magisterio Urbano, Prof. Max Luna, representante del Magisterio Rural, Prof. Eduardo Rovira, y por el Magisterio Pasivo, el Prof. Samuel Muñoz.

Mineros de San José

Hacen planteamientos para mejorar la producción y la atención a los obreros

-ORURO, 22 (PRESENCIA).- Los trabajadores de San José, han planteado ante la Gerencia de la Empresa un memorial observando el incumplimiento de las reglas de seguridad industrial, la falta de provisión adecuada y oportuna de repuestos y accesorios, negligencia de algunos médicos en el cumplimiento de sus funciones, y prepotencia de algunos jefes y varios otros aspectos laborales y sociales.

El memorial fue entregado a través del Sindicato de Trabajadores Mineros de San José, señalando que es resultado de las conclusiones a que arribaron en un ampliado general dirigentes y delegados de las diferentes secciones de la Empresa. Agregan que el documento tiene por propósito fundamental, garantizar la paz social y el normal desarrollo de las labores mineras, así como evitar responsabilidades a la clase trabajadora sobre la situación deficitaria de San José.

El pliego de 14 puntos, contiene los siguientes aspectos:

Los perforistas, de las tres secciones de producción, reclamaron a sus respectivas seccionales, la reaparación, en unos casos y cambio de accesorios, en otros, recibiendo la misma repuesta: que no tienen en existencia los correspondientes repuestos, mucho menos máquinas nuevas para reemplazarlas, ocasionando, de esta manera, perjuicios en la producción y la economía del trabajador.

Otro factor determinante para el bajo rendimiento en la producción, observado por la parte administrativa, se debe a que el aire para el funcionamiento de las perforadoras, no llega a los niveles, con la capacidad requerida, para lo que sugieren la instalación de medidores de aire o corregir defectos en las compresoras.

"Aprovechando los términos de la circular SJE-7-002/72, varios jefes de sección están asumiendo una actitud de abuso y prepotencia en las relaciones con sus trabajadores; existen casos justificados para merecer la licencia por casos de emergencia, accidente o enfermedad de un familiar, lo que no se da aviso con anticipación de un día pues éstas se presentan imprevistamente", dice el memorial.

"En la Legislación del Trabajo y el reglamento interno tipo de Comibol, están contemplados cinco minutos de tolerancia para que el tarjetero de sección, entregue al trabajador su tarjeta de control; sin embargo está sucediendo todo lo contrario, especialmente en la Sección San José", afirman.

"Oportunamente se representó sobre el ítem implementos de seguridad, que está siendo reglamentada arbitrariamente y al margen del reglamento existente en la Empresa y convenios suscritos sobre el particular, El ingeniero encargado de este ítem, confunde su labor con la de un simple despachador de almacenes, Prácticamente, su cargo está por demás en la Empresa, ya que podemos demostrar que, en la mina, no ha efectuado ningún trabajo de seguridad industrial", asevera la nota.

"Con alguna excepción, una mayoría de los galenos, ha dejado sentir su irresponsabilidad y hasta falta de sentido humanitario, pues con el sistema del cupo de tarjetas que cada uno de ellos se ha fijado, llegado el número que les corresponde, aunque el caso se trate de urgencia, no atienden, hecho que se ha comprobado al Director, doctor Mario Flores, quien siempre encuentra un justificativo para deslindar responsabilidades de sus colegas; sugerimos que debe suprimirse esta forma de reglamentación", continúa el memorial.

Sobre la nivelación de sueldos y salarios, existe un convenio suscrito en Abril, "sin embargo, a pesar de reiteradas reclamaciones, los jefes de sección no están dando cumplimiento, lo que obligará a nuestra Dirección, amparada en la Ley General del Trabajo, a asumir una actitud más convincente, exigiendo incluso el pago retroactivo para estos trabajadores que están siendo perjudicados en su económía", dicen los mineros.

Para ahorrar costos en la reparación de los vehículos, se ha obligado al personal de chóferes de la Empresa efectuar los trabajos que antes hacían Servicios Técnicos. La Sección Transportes no tiene herramientas ni un mecánico responsable.

Efetonina
jarabe
Para la tos
MERCK

MOVIMIENTO NACIONALISTA REVOLUCIONARIO
CELULA "JAIME OTERO CALDERON"
RESISTENCIA Y LEALTAD

La Célula "Jaime Otero Calderón", del Movimiento Nacionalista Revolucionario, cita con carácter de urgencia a toda su militancia en general al Ampliado que se realizará el día de hoy miércoles 26 de Julio a horas 18 y 30 en la Secretaría Permanente del Comando Departamental calle Colón No. 222.
Se insinúa puntual asistencia por tener que tratarse asuntos de vital importancia.

"POR LA REVOLUCION NACIONAL"

La Secretaría de Prensa y Propaganda.

La Paz, 26 de Julio de 1972.

Sistema de micro film en la Renta Interna

En la Dirección General de la Renta Interna se dan los pasos necesarios para implantar el sistema de micro film, en los registros de contribuyentes y en la sección archivo.

Se informó al respecto, que ha llegado procedente de Estados Unidos la señorita Susan Davis, funcionaria del Internal Revenue de Washington. Como consecuencia de un convenio suscrito con USAID/Bolivia, la nombrada realizará un estudio integral del Registro de Contribuyentes y Archivo en las oficinas de recaudación del Estado.

Susan Davis, que es experta en sistemas de micro film, ha sido asignada para los trabajadores del ramo, por el Jefe del Grupo Asesor de USAID/B, Ivan Trabal. Ella prestará asistencia técnica por el laspso de 45 días.

Durante el tiempo indicado, la asesora se concretará a establecer la factibilidad de aplicar el sistema de micro film en los servicios de la Renta, buscando de esta manera facilitar la centraliza ción de documentos de archivo, custodia y actualización periódic del Registro de Contribuyentes.

Asimismo, será la encargada de dictar un cursillo de adiestramiento a funcionarios de la Administración Distrital de la Renta e La Paz.

Tres personas deberán responder po $b. 122,402 del Correo de Santa Cru

Un informe de auditoría elaborado por personal técnico de la Contraloría General de la República verificó malos manejos de — 122.402.03 pesos bolivianos, en la Administración de Correos de Santa Cruz, entre el primero de enero y el 30 de noviembre de 1971.

El Sub-Contralor General de la República, Lic Rolando Kempff Mercado, fue quien respondiendo preguntas que le fueron formuladas por periodistas, indicó que el informe de auditoría elaborado por auditores del organismo de fiscalización, habían determinado el manejo y utilización irregular de 122.402.03 pesos bolivianos en la Administración de Correos de Santa Cruz y que en la parte de conclusiones y recomendaciones se estableció que: el señor Mario Lladó Capiabanco, Administrador de Correos, sin ninguna autorización utilizó 9.751.97 pesos bolivianos, provenientes de recaudaciones por la venta de valores fiscales (estampillas). Dicho dinero fue empleado en tos y préstamos arbitrarios, comendándose por tanto la posición" de tales fondos.

Por otra parte, se recom la adopción de las correspon tes medidas de orden legal la recuperación de 81.953.1 sos bolivianos "desfalcados el señor Belisario Moro, e cionario de la Administració Correos de Santa Cruz".

Finalmente, se estableci cargo por 30.696.90 pesos vianos, contra Jaime Zuleta administrador de la oficina d rreos de Santa Cruz.

Se aclaró que el informe ditoria es parcial, puesto que se refiere a los ingresos y sos del período enero a novie de 1971. Igualmente que Jaime leta y Belisario Moro, cesar sus funciones como consecu de la revolución del 21 de de 1971. Mario Lladó inici ciones posteriormente.

En setiembre concluirá la primera fase del enlosetado de Santa Cruz

La ciudad de Santa Cruz en un mes más tendrá su "casco viejo urbano" totalmente enlosetado, lo cual está circunscrito por la primera Avenida de Circunvalación, que es donde se relizan trabajos para completar la etapa.

La información fue proporcionada por los representantes del Comité de Obras Públicas en esta ciudad, que consideraron como uno de los principales acontecimientos programados para el próximo 24 de septiembre, fiesta cívica de Santa Cruz.

Expresaron que tienen plena confianza en que la Corporación Boliviana de Fomento cumpla con la entrega para la fecha señalada, la misma que ha sido determinada mediante contrato de adjudicación de esas obras con el aludido Comité.

La colminación de esta primera etapa urbanística de Santa Cruz se hace al cabo de casi nueve años y, según el criterio de los informantes, se cree que las próximas serán más fáciles y viables por la mayor amplitud de las calles, menor urbanización y congestionamiento de tráfico, además del incremento que han tenido las regalías petrolíferas, que es con lo que se financian los trabajos.

Fue enfatizado el hecho de que la conclusión de la primera circunvalación aliviará el congestionamiento de tráfico, a la vez que dará una mejor fisonomía a la ciudad, especialmente en lo que se refiere a las arborizaciones y jardineras que están a cargo del Noel Kempff Mercado.

Con el propósito de que las señaladas estén en la fecha da, las autoridades locales visan constantemente el des de los trabajos, especialm Presidente del Comite de Públicas, Ing. Mario Fo

AUTOCRITICA DE

(Viene de la página 3)

que no coincida con el cional. Se trata de no los "hechos", de no cort razonamiento en el pant la cobardía o la estult En Bolivia, no hace fa ahora más que nunca- ig la realidad, por dura qu sea, al calor de artificio nos y efímeros. La bri del sol no se puede o poniendo nuestra mano los ojos. Esa luz exist esencial es que ella i vida y verdad, por muy que ellas sean para ac y para sobrellevar.

Al hacer ciencia social y legítima, digo en la p del libro, estoy celebran acto de responsabilidad toma de conciencia y un promiso ineludible. Esa otra es la última ratio "osadía" y ella quiero carla buscando una jus ción política y una afirm esencial.

Sindicato de Trabajadores

Mina Matilde corre el riesgo de paralizar sus actividades

-Mina Matilde, corre el riesgo de paralizar sus actividades productivas en tres o cuatro meses más si no se la provee urgentemente de repuestos y nuevas herramientas para la explotación de zinc, informaron ayer los dirigentes del Sindicato de ese distrito.

Afirmaron que la Empresa Matilde confronta dificultades, debido esencialmente a la falta de una oportuna renovación de repuestos y herramientas de trabajo. Informaron que no saben cuáles son los motivos por los que no se atendieron estos requerimientos, que son básicos para un normal desenvolvimiento en la producción y para el sostenimiento de esta institución estatal.

Para ilustrar esta situación los trabajadores y dirigentes de Mina Matilde, informaron ayer durante una conferencia, de prensa, que a causa del déficit en el material de producción, la explotación disminuyó desde enero de este año a la fecha de un promedio entre 6.000 y 5.500 toneladas a 4.000.

Anunciaron que están a la expectativa de la solución del problema de Matilde. Dijeron que esperan que el Gobierno arregle el asunto de la mejor manera posible, pero que sea en beneficio de los trabajadores.

Preguntados sobre si los trabajadores tienen pensado un monto justo de indemnización para la ex-Matilde Corporation, dijeron que "es asunto del Gobierno" pero se mostraron contrarios a que el Estado acceda a la exigencia planteada por la empresa norteamericana, relativa al lucro cesante.

Finalmente, informaron que están a la espera de que el Presidente Banzer visite este distrito minero, cumpliendo su reiterada promesa de hacerlo, para conocer la situación de Mina Matilde.

COMUNICADO

En la reunión con los periodistas, bajo la firma de Remberto Veizaga, Víctor Valdez, Víctor Millán, Gerardo Hoyos, Aurelio Padilla, Armando Pôrrez, Angel Andrade, Guillermo Dalence y Juan Cardozo se entregó el siguiente comunicado:

"Frente al problema de Mina Matilde y al margen de las negociaciones que está llevando adelante el Gobierno con la Ex Matilde Corporation, los trabajadores mineros de Matilde, se permiten hacer conocer a todo el país su posición en torno a este problema.

ANTECEDENTES.- A partir del día de la reversión del Yacimiento Minero los trabajadores han cumplido con el papel que el país ha encomendado llevando adelante la producción que fue superada en cantidad y calidad. Toda la opinión pública conoce que el año 1971 en los ocho meses ministración Estatal Matil al país una utilidad de má millón de dólares america que significa que mientra repuestos, materiales y mientas con las que se trabajar normalmente, los jadores mineros de Matilde vieron y superaron el ma producción que se tenía administración extranjera. bargo, de ello, el aprovision to de materiales, repuesto rramientas se interrumpió tamente haciendo sentir in tamente sus efectos en la producción, que de ninguna ra es culpa de los trabaja en la actualidad y tambié es de conocimiento públi na Matilde está atravesan etapa de crisis aguda, a cuencia de las causas in más arriba.

Tampoco es desconocid la opinión pública la pre ción de los trabajadores producción de la Empresa forma directa incide en el de los trabajadores. En va casiones, se destacaron c nes con el fin de entrevi las autoridades gubername para poner fin a esta difícil ción, que atraviesa la Em se tuvo conversaciones con sidencia de la República, en el señor Presidente se c metió efectuar una visita tro distrito para hacernos c su decisión final.

Los trabajadores de M estamos conscientes que el de indemnización que se fij la Ex Empresa, la tendrem pagar nosotros con las gan de la propia mina; por lo seamos que el Gobierno en gociaciones defina en for vorable y a la brevedad en bien de los intereses del

ENTREGARON RENTAS DE JUBILACION.- El Oficial Mayor de la Alcaldía ayer entregó las primeras rentas de jubilación de la Caja Complementaria Municipal a los ex-empleados de la comuna con mayor edad, como reconocimiento a los servicios que prestaron a la ciudad.

Esta entrega corresponde a la segunda etapa de las actividades de la Caja Complementaria Municipal. La primera fase fue de organización e inversión de fondos en un supermercado, puesto ya en funcionamiento en la zona de Miraflores, para beneficiar exclusivamente a los empleados de la comuna paceña.

Esta segunda fase corresponde al pago de rentas a los jubilados municipales, inválidos, viudas y huérfanos, Según ha informado - la Alcaldía de la Caja Complementaria Municipal sólo en cuatro casos reconoce el 100 por ciento de las rentas que percibían los jubilados de la Caja Nacional de Seguridad Social; el resto de los rentistas recibirán porcentajes que fluctúan entre el 120 y el 137 por ciento de las rentas que percibían de la nombrada entidad aseguradora nacional.

La Caja Complementaria Municipal beneficiará a 348 rentistas, - de los cuales 229 son jubilados, 113 viudas y huérfanos y 6 inválidos. Se informó que la tercera fase de trabajo de esta caja se iniciará el mes de enero del próximo año, con préstamos que otorgará al personal activo y pasivo. El mes de marzo siguiente se iniciará la cuarta fase con la jubilación de funcionarios en actual servicio quienes percibirán el 100 por ciento de haberes.

Víctor Paz Estenssoro propone soluciones al atraso nacional

SEÑALO QUE EL ACTUAL MODELO POLITICO OFRECE ORDEN Y ESTABILIDAD. DIJO QUE DE 400.000 INSCRITOS EN PRIMARIA SOLO EGRESAN 8.000 BACHILLERES.

El Jefe del MNR señaló algunas de las medidas más aconsejables que se pueden aplicar en el actual proceso nacional, para que el país pueda salir de su atraso en el campo económico, político y social.

Víctor Paz Estenssoro disertó anoche en los salones del Círculo Militar sobre el tema "Política y Desarrollo". La conferencia se realizó bajo los auspicios del Comando Militar de Ingeniería a cargo del Cnl. DAEM Hugo Bretel Barba. Un lleno completo se notó en el local del círculo. Estuvieron presentes los Ministros Mario R. Gutiérrez, Edwin Rodríguez Aguirre, Ciro Humbolt Barrero, Hugo Gonzales Rioja, Héctor Ormachea Peñaranda, Alfredo Arce Carpio, Edmundo Nogales, jefes y alumnos de la Escuela de Ingenieros y dirigentes políticos de FSB y MNR.

Paz Estenssoro fue presentado en esta conferencia por el Cnl. Hugo Bretel. Al iniciar su exposición que la elección del tema "Política y Desarrollo" lo hacía en razón de que Bolivia es una de las naciones más atrasadas de América Latina. Agregó que el MNR, FSB y las FF.AA. participarán en la responsabilidad del ejercicio del poder. "Tenemos pues —dijo— un formidable reto: sacar al país del atraso. Esa es la obligación que hemos asumido y debemos poner toda nuestra capacidad política para cumplirla dentro de lo posible".

ANALISIS POLITICO

Manifestó que el término política tiene diversos significados y que en política, cualesquiera que sean los sistemas de valores y los juicios particulares que la inspiran, existen dos actitudes básicas. Para unos, la política es una lucha que permite a los individuos y grupos alcanzar el poder y, cuando lo detentan, asegurar su dominación sobre la sociedad, al mismo tiempo que la adquisición de ciertas ventajas. Para otros, la política es un esfuerzo por hacer reinar el orden y la justicia, siendo la misión de poder asegurar el interés general y el bien común contra la presión de las reivindicaciones particulares. "Es un medio de realizar —dijo— la integración de todos los individuos en la comunidad y de crear una organización tan perfecta como sea posible".

En los estados modernos —expresó— la contienda política se lleva a cabo mediante instrumentos de acción más o menos especializados. Indicó que las organizaciones políticas se pueden clasificar en los partidos y grupos de presión. Los primeros —indicó— buscan directamente la conquista del poder y los segundos tienden a influir sobre los que detentan el poder. Manifestó que a principios de siglo XX los socialistas organizaron los partidos de masas, juntando grupos mayoritarios en la necesidad de obtener recursos económicos mediante la suma de pequeñas cotizaciones. Mientras que los partidos de cuadros correspondían a las clases poco numerosas como ser la aristocracia terratenientes y la naciente burguesía industrial.

VPE afirmó que en casi la totalidad de las ideologías políticas la lucha lleva a la integración y el desarrollo de los antagonismos tiende hacia su supresión.

LA INTEGRACION

Refiriéndose a este aspecto expuso que la integración política es el proceso de unificación de una sociedad que tiende a convertirse en "civita armoniosa" basada en un orden que cada uno de sus miembros siente como tal. Y que ello se realiza por el Poder organizado, el gobierno, el Estado.. Añadió que sin desarrollo de las solidaridades no existe integración social. Indicó que la solidaridad es el resultado de la propia estructura de la vida comunitaria, en la que cada uno tiene necesidad de los otros. Una segunda fuente de solidaridad es la similitud (lengua, religión-costumbres- etc.) "La imagen —dijo— de un gran proyecto colectivo a llevarse a cabo conjuntamente es un factor de integración de gran importancia". Más adelante —agregó— que el progreso técnico hace cada vez más compleja la división de clases y que los grupos minoritarios ya no pueden controlar íntegramente el Estado, debiendo llegar a un acuerdo con las clases mayoritarias, si es que quieren sobrevivir. Luego se refirió a los fenómenos políticos, parafraseando a Napoleón que dijo que "la política de los Estados viene dada por la geografía" donde los marcos sociales están constituídos por técnicas materiales y los marcos socio-económicos sin duda son los más importantes.

DESARROLLO Y EL SUBDESARROLLO

En cuanto al progreso técnico —dijo— que la diferencia entre sociedades desarrolladas y subdesarrolladas es uno de los aspectos básicos del actual pensamiento político. Agregó que en los países subdesarrollados el propio progreso técnico puede dar lugar a conflictos, donde las instituciones desempeñan un papel muy importante tanto para marxistas como para conservadores y liberales.

Indicó que el desarrollo es, sin duda, la preocupación máxima de nuestro tiempo. "Resulta —expresó— patente la injusticia que existe si se considera que los países desarrollados, con el 32% de la población perciben el 83% del ingreso total, mientras que a los países subdesarrollados, con el 68% de la población, sólo les toca el 17% del ingreso total." Manifestó que para distinguir a los países desarrollados de los subdesarrollados se emplea, generalmente, como indicador, el producto bruto interno per cápita. Este índice se lo relaciona con el PIB per cápita de EE.UU. que aproximadamente es de 4.000 dólares anuales. Son subdesarrollados -aclaró- los que no llegan a la cuarta parte de esa cifra.

DEFINICION DIFICIL

Manifestó VPE en su disertación que la definición del subdesarrollo es más difícil por la variedad de expresiones y de grados que muestra. Señaló que la fuerza de los hechos ha ido determinando la intervención del Estado en el campo de la economía, a medida que ésta crecía y se volvía más compleja. Anotó que la experiencia histórica mientras que, fuera de sus casos excepcionales debidos a circunstancias ya no existentes, la salida del subdesarrollo no se ha logrado por el juego espontáneo de los agentes económicos. En cambio se tienen dos casos de desarrollo espectacular —Japón y la URSS— que son resultados de la intervención del Estado, aunque con modalidades diferentes.

LA SITUACION DE BOLIVIA

Al ingresar a considerar esta parte del tema VPE hizo un análisis frío de la realidad boliviana Comenzó por expresar que su población, cerca de 5 millones de habitantes, en su gran mayoría autóctona, es rural en sus dos terceras partes. La pirámide de edades tiene una base muy ancha (más del 40% menor de 14 años) y una cúspide sumamente estrecha (3.4% de más de 65 años) El número de calorías ingeridas es de 1.860 al día, figurando entre los más bajos del mundo. La espectativa de vida al nacer es de 52 años, frente a 61 años de promedio en América Latina. Desde el punto de vista espacial, Bolivia está concentrada en un 84% en el altiplano, valle y yungas cuya superficie sólo es del 38% del total del país. La tasa de analfabetismo llega al 63% siendo también alta la deserción escolar. De 400 mil inscritos en primaria, sólo egresan 8.000 bachilleres. El dualismo económico y sociales resaltante. El sector agropecuario absorbe el 68% de la mano de obra empleada, los servicios el 14% la industria fabril el 8% y la minería el 3%, estructura típica de país atrasado. La tasa de desempleo de la población total es alta, alcanzando entre el 25 y 30% si se incluye la desocupación disfrazada y las amas de casa. VPE reconoció que hubo un mejoramiento en la estructura del comercio exterior al haberse logrado una diversificación de las exportaciones y al disminuir la proporción de los bienes de consumo y los intermedios.

SOLUCIONES

Para encontrar soluciones al atraso que vive Bolivia, VPE sostuvo que lo primero que debe hacerse es incrementar considerable y sostenidamente el PIB anual.

Para ello dijo que se hace necesario realizar mayores inversiones, consiguiendo, además, recursos adicionales para el sector público y para el privado. Para obtener estos recursos dentro del país —aunque sea parcialmente— hay que restringir los consumos a fin de aumentar la tasa de acumulación y establecer incentivos y disuasivos para canalizar el ahorro obtenido hacia la inversión.

Como se presume que los recursos internos resultarán insuficientes con relación a las necesidades habrá que buscar el complemento del capital extranjero, en forma de préstamo o inversiones. Y que por otra parte, también se hará necesario la asignación de los recursos a los programas prioritarios de desarrollo de los sectores.

GOBIERNO

ACTUAL

En la parte final de su disertación Paz Estenssoro expresó: "El gobierno actual, presidido por un patriota que representa el auténtico espíritu de las FF.AA. e integrado por partidos, que unidos abarcan la mayor parte de la masa ciudadana, con el elemento integrador del nacionalismo, tiene necesariamente como orientación un sistema de valores que responde al bien común. Esto es, a los intereses de la colectividad. En sus decisiones dentro de las diferentes etapas del proceso de la planificación para el desarrollo, primará siempre el servicio efectivo a los intereses de las mayorías de la población. Es un gobierno fuerte que no necesita emplear la violencia, porque por el aspecto psicológico de la legitimidad, se le obedece espóntanea y naturalmente.

El modelo político vigente —dijo Paz— ofrece una garantía de orden y estabilidad, que son requisitos indispensables si se quiere lograr el desarrollo

Para llevarlo a cabo se requiere de un plan de conjunto, observando permanentemente y dentro de la cual debe haber un flujo constante de obras en ejecución, proyectos en financiamiento, proyectos en diseño, proyectos en estudio de factibilidad. En los últimos años, por la inestabilidad reinante, ese flujo fue interrumpido, y a eso se debe que hasta ahora, no se hubiese podido iniciar con envergadura, dando la falsa impresión de inactividad. Ante esa deficiencia el nuevo gobierno ha tenido que comenzar por los estudios, pero concluídos éstos, en poco tiempo más se apreciará la intensidad de su obra creadora".

La CBF cubrirá sus cuotas al BID con un préstamo del Banco Central

La Corporación Boliviana de Fo-...nto realiza gestiones para obte-... del Banco Central de Bolivia ... préstamo para cubrir sus cuo-... de amortización al Banco In-...americano de Desarrollo (BID) ...ún dio a conocer ayer el Pre-...ente de CBF, Ing. Guillermo ...enez Gallo.

El Ing. Jimenez Gallo, durante ... conferencia de prensa, señaló ... otra parte, que el precio de la ...e producida en la Planta Pil ... El Alto, no será modificado. ...rmó que el precio de 2.20 pe-... bolivianos será mantenido en ...ín de que la Corporación Bo-...ana de Fomento, en un plazo ... dos años, debe alcanzar una ...a de dos millones de dólares ... iniciar un plan de fomento ...al para lechería en el Altipla-

...nales explicaciones fueron he-...s por el Ing. Jorge Alurralde, ...ente de Empresas de CBF. ...l Presidente de CBF, asimis-... informó acerca de su viaje ...izado al Japón para la firma ...ontrato de crédito para la am-...ción del Ingenio Azucarero de ...nejo.

...dicó que con autorización del ...sidente de la República, del ...a se trasladó a Checoeslova-..., con el propósito de visitar ... instalaciones y tener conoci-...to de los procesos de fabri-...ón de cerámicas.

...mo se recordará la firma checa Pragoinvest instalará en Cochabamba maquinaria de tecnología moderna para la fabricación de azulejos.

Posteriormente, en México inició conversaciones con una empresa turística de gran alcance. Expresó que existen posibilidades para que esa empresa mexicana intervenga en los proyectos turísticos que tiene programas la CBF.

RECUPERACION DE PRESTAMOS OTORGADOS.

El Ing. Guillermo Jimenez, dijo que la Corporación Boliviana de Fomento, en su política de crédito a diferentes sectores de la industria nacional, ha otorgado préstamos de fomento.

Por razones políticas estos préstamos no fueron amortizados, y la CBF tuvo que seguir la acción judicial correspondiente para recuperar esos fondos.

Manifestó finalmente, que al ingresar el país a una nueva etapa, las empresas han superado la contracción económica por la que atravezaban, y consecuentemente, cumplirán con sus obligaciones contraídas con la CFB.

FPN será garantía de moral en las funciones públicas

-Dijo Ponce Caballero, quien enjuició la crisis que atraviesa la Falange-

"El Frente Popular Nacionalista se ha de constituir en garantía permanente de moral, idoneidad y responsabilidad con que deben actuar los funcionarios públicos", dijo el Secretario General de esa organización suprapartidaria, Jaime Ponce Caballero, al explicar las razones por las que el FPN aprobó una resolución en sentido de que incorporaciones, promociones y despidos de funcionarios públicos se efectuarán por su intermedio.

NUEVOS FUNCIONARIOS.- Las nuevas autoridades del Fondo Complementario de la Administración Pública cuando realizan el juramento a sus cargos. De izquierda a derecha: Hugo Ocampo Vila, Federico Salces Paz, Augusto Iriarte Paz y Antonio Castedo Leigue, Director Ejecutivo, Gerente General Asesor Jurídico y Contador, respectivamente de la institución.

Afirmó que esa medida no tiende en manera alguna a favorecer únicamente a la militancia del MNR y de FSB. "Nadie puede sentirse inseguro en el desempeño de un cargo público, a sola condición de demostrar capacidad, responsabilidad y patriotismo". Ponce Caballero indicó que el propósito del gobierno y del FPN es la eliminación de vicios pasados, para que el funcionario público no actúe bajo influencias políticas ni económicas.

VERTICALIDAD EN FSB.-

Jaime Ponce Caballero, miembro de la alta jerarquía falangista, fue requerido, además, para que se pronuncie sobre la crisis que afronta su partido a raíz de la convención partidaria recientemente aplazada. Negó enfáticamente que exista en su partido división de orden doctrinario, sino, más bien, divergencias de orden estrictamente personal.

Condenó los pronunciamientos de grupos y organizaciones de Falange en favor de candidaturas partidarias y dijo que ellos han sido emitidos por militantes recién incorporados a Falange "que desconocen los valores jerárquicos de mi partido y la estructura vertical de Falange, que le ha permitido afrontar una permanente lucha de más de treinta años".

Ponce Caballero admitió, por otra parte, que había surgido una corriente en su partido para apoyar su propia candidatura a la subjefatura falangista. "Cualquier pronunciamiento en mi favor -expresó- lo rechazo por anticipado, por ser contrario al espíritu falangista. Sólo quienes hemos combatido con el arma al brazo y hemos sufrido los rigores de las prisiones, podemos entender los valores de la causa política que hemos abrazado y la tradición de disciplina que siempre ha caracterizado a la Falange".

Señaló, finalmente, que la nueva militancia ha de comprender que la clase de pronunciamientos que están siendo emitidos últimamente, sólo han de crear discordia interna y han de postergar el cumplimiento de las finalidades patrióticas por las que sigue luchando Falange, ahora compartiendo el poder.

...ndo Complementario ...ne sus autoridades

...yer en la mañana fueron po-...onados en sus cargos las auto-...es del Fondo Complementa-...e la Administración Pública, ...ad que fue creada el 14 de ... pasado mediante decreto No. ...1.

...e en la sede del Ministerio ...Previsión Social y Salud Pú-... donde se realizó el acto, ...estuvo a cargo de su titular, ... Carlos Valverde Barbe-...quien a tiempo de juramentar ...s designados, hizo referencia ... capacidad que les caracteri-... que les ha hecho merecedo-...de la confianza del gobierno. ... designación de las autori-...s del Fondo de Empleados ...icos fue hecha mediante re-...ción ministerial en favor de ... siguientes personas: Dr. Hugo ...mpo Vila, como Director Eje-...o y representante del Minis-... de Previsión Social; Dr. Fe-...o Salces Paz, como Gerente ...ral; Dr. Augusto Iriarte Paz, ...or Jurídico, y Antonio Cas-... Leigue, como Contador.

...go Ocampo Vila leyó un dis-...o en que manifestó su com-...encia por las designaciones ... consideró de gran responsa-...ad y que, por lo tanto, pro-...a poner toda su capacidad ...ervicio de la nueva institu-... que en los aspectos de inva-..., vejez y muerte atenderá ... servidores del Estado.

CLAUSURAN HOY SEMINARIO DE COOPERATIVISMO AGROPECUARIO

Hoy a horas 18.30 se efectuará el acto de clausura del Seminario Nacional de Cooperativismo Agropecuario. Este seminario fue auspiciado por el Departamento de Fomento Cooperativo, y será clausurado en el local de las Misioneras Cruzadas.

El acto de clausura se llevará a efecto de acuerdo al siguiente programa: Himno Nacional; palabras del padre Julio Tumiri; Himno al Cooperativismo; palabras del representante le la Confederación de Trabajadores Campesinos de Bolivia; entrega de certificados; palabras del representante de los participantes en el seminario; número de música, palabras de Ciber Cuellar, Presidente de la Federación Nacional de Cooperativas Arroceras, palabras del Presidente del Comité Provisional de la Federación Nacional de Cooperativas Agropecuarias de Bolivia, palabras del Ing. Jorge Zuna Director Nacional del Servicio de Extensión Agrícola, palabras de Mons. Jorge Manrique, Arzobispo de La Paz, palabras de clausura de Guillermo Vilela, Director Nacional de Cooperativas y Canto a la Hermandad.

A este seminario asistieron los siguientes participantes:

Liborio Camacho, Mario Vasquez, Felix Gutierrez, Santiago Ramos, Carlos Vela, Antonio Terceros, Gustavo Valverde, Donato Apaza, Felix Palizza, Eusebio Calle, Nicolás Armella, Luis Cabrera, Pacífico Chambi, Julio Huarachi, Alberto Ruiz, Augusto Ledezma, Pablo Huariste, Rómulo Lozano, Alejandro Condori, Luciano Ramos, Ciber Cuéllar, Abelino Yucra, Florencio Lafuente, Florentino Siacara, Juan Quisbert, Alberto Mamani, Fernando Ríos, Joaquín García.

M. N. R.

COMANDO DEPARTAMENTAL DE LA PAZ

-El Comando Departamental de La Paz del Movimien... Nacionalista Revolucionario, organismo que expre...sa con autenticidad el sentido mayoritario de la mi...litancia movimientista, se solidariza sin reserva con la valiente actitud de los compañeros Carlos Serrate Reich, Jaime Escóbar Quiroga, Guillermo Fortún, Jorge Lema Patiño y Gustavo Ríos Bridoux, ante la conducta del señor Guillermo Bedregal, quien, en la carta que dirigió al Dr. Hernán Siles Zuazo, ...echa pública en el periódico "Nueva Jornada", co...metió un verdadero prevaricato político y descu...brió la doblez del juego con el que busca com...prometer a nuestro Jefe, Dr. Víctor Paz Estenssoro y minar la cohesión del Partido.

Para que el señor Bedregal defina, una vez por todas, su militancia política, el Comando Departamental de La Paz le advierte que no hay más ingenuidad en el M.N.R. con la que pueda especular en procura de sus velados objetivos y pide a los Comandos del interior del País su pronunciamiento en este sentido.

La Paz, 25 de julio de 1972

Fdo. Enrique Roja, Félix Mujica, José Justiniano Canedo, Hugo Monroy G. Jaime Barrera, Lucio Lizarazu F. Efraín Dulón, René Concha, César Aliaga B. Benigno Durán, Andrés Robles, Hugo Jiménez, Ernesto Centellas, Edmundo Nogales, Francisco Viscarra Carlos Saravia Rudy Oropeza, Eduardo Claros, Mario Gorena.

Efetonina
jarabe

Para la tos

MERCK

SERA ESCALONADA LA...

(Viene de la Pág. 1)

apertura y funcionamiento de las universidades. Sobre este tema el Presidente del CNES señaló la necesidad de habilitar presupuestos capaces de garantizar la actividad normal de cada Universidad. Explicó que debe procederse, entre otras cosas, a la transferencia de fondos del Tesoro Nacional - recursos universitarios - a los tesoros universitarios respectivos. Informó al respecto que se ha cerrado la gestión de la Dirección Administrativa de Recursos Universitarios (DARU), dependiente del Tesoro General de la Nación desde el cierre de las universidades en agosto de 1971. Al mismo tiempo se ha autorizado la elaboración de balances de apertura en cada Universidad, por tratarse de una gestión nueva.

En este orden de cosas, el CNES ha autorizado la uniformación de esquemas contables para facilitar las labores y controles respectivos. Habló también de un Manual de Cuentas por ingresos y egresos para hacer más eficientes las tareas de contabilidad.

RECURSOS ENVIADOS

El Ing. Tejada informó, asimismo, que se ha procedido a enviar a cada una de las universidades del país los recursos económicos para la atención de obligaciones perentorias y además se ha solicitado un detalle de gastos de emergencia que provengan de gestiones anteriores.

CONDICION SINE QUA NON

"El CNES no autorizará el funcionamiento de ninguna universidad si no se ha dado estricto cumplimiento al Art. 216 de la Ley Fundamental de la Universidad Boliviana". Tal artículo dice, textualmente: "Para agilizar las gestiones financieras, así como permitir diagnósticos periódicos de ejecución - presupuestaria, las Universidades están obligadas a presentar balances, inventarios y estados financieros, cada semestre para su revisión por el Consejo Nacional de Educación Superior.

OTRAS EXIGENCIAS

Señaló también que se está procediendo a la racionalización administrativa en las universidades antes de autorizar su apertura. Manifestó que debe adaptarse el personal a la estructura nueva y enfatizó la importancia de los exámenes que se tomaron para llenar cargos en la UMSA. Las mismas pruebas serán exigidas en las demás universidades expresó.

Manifestó que otra de las etapas en este acondicionamiento de las casas superiores de estudio para su nuevo funcionamiento, es el relativo a la elección del personal docente o de catedráticos, "de conformidad estricta, dijo, a la Ley Fundamental de la Universidad Boliviana".

Supeditó los exámenes de ingreso al cumplimiento de las exigencias o requisitos mencionados, a despecho de la legítima impaciencia de alumnos y padres de familia por reiniciar unos y comenzar otros las tareas universitarias. En todo caso señaló que los exámenes están programados para el mes de agosto.

Reconoció asimismo el Ing. Tejada que en todo caso la primera etapa de actividades universitarias será irregular, "pero para 1973, dijo, todo será normal".

Con relación al cumplimiento por parte de las universidades de los requisitos exigidos por la Ley Fundamental de la Universidad Boliviana y los aspectos financiero - contables señalados, el Ing. Tejada Velasco estimó en aproximadamente tres meses. "Depende de la habilidad del personal de cada una de las universidades", expresó. Añadió que aunque se tiene personal idóneo y capacitado, es menester un conocimiento detallado de la Ley de la Universidad Boliviana.

APERTURA ESCALONADA

A tiempo de explicar que no todas las universidades contarán con la infraestructura económica y con los elementos indispensables para empezar a trabajar el Ing. Tejada Velasco informó que la apertura de las universidades será escalonada. "No podrán comenzar todas simultáneamente", aseveró.

Estudiantes de secundaria conformaron una agrupación

-Como fruto de un seminario-foro que concluyó anteayer con la participación de jóvenes de los cursos medios de secundaria, de varios colegios locales, quedó conformada la agrupación "Juventud en Acción".

El seminario - foro, que tuvo duración de tres días, fue propiciado por la Cámara Junior de La Paz, mediante su Grupo Juvenil, dentro de un plan de trabajo que se ha trazado para el presente año.

Las reuniones dieron lugar y oportunidad para que jóvenes de colegios particulares y fiscales expongan sus opiniones sobre la posición de la juventud frente a la familia, a la sociedad y a la educación.

El nuevo organismo juvenil conformado se constituirá en un organismo central compuesto por representantes de los colegios que serán orientados por el Grupo Juvenil de Cámara Junior.

OBJETIVOS

Entre los principales objetivos que se persiguen han sido citados los referentes a analizar y resolver problemas que afecten directamente en el campo familiar, social y educativo; cuidando que exista una completa libertad de acción y pensamiento, sin influencias de personas adultas, para así demostrar la responsabilidad del sector juvenil.

También se persigue el propósito de conformar un plan de acción y trabajo en campos que la juventud pueda elegir libremente, así sea en el campo comunal, cultural, deportivo, y otros.

De acuerdo a las informaciones obtenidas, ésta es la primera vez que se forma un organismo de este tipo, y con ello se está demostrando que es posible dejar a un lado rivalidades de grupos y que la juventud en general tiene el suficiente interés por los problemas de la sociedad en general.

Los encargados de la nueva organización han indicado todas las informaciones sobre el caso y las consultas que se requieran podrán ser absueltas en: Sanchez Lima 2226; Telfs. 28078 y 23819; casilla 3586, La Paz.

Congreso Católico de Prensa congregó catorce naciones

Cien representantes de 14 países latinoamericanos participaron en el V Congreso Católico Latinoamericano de Prensa, reunido en la capital argentina. Bolivia, en la oportunidad, estuvo representada por Monseñor Genaro Prata, Obispo Auxiliar de La Paz y Rector de la Universidad Católica Boliviana; Guillermo Céspedes Rivera, Director de la Escuela de Periodismo de la misma Universidad; R.P. José Víctor Arione, Director de PRESENCIA JUVENIL, y Carlos Revollo, de Radio San Rafael, de Cochabamba.

Una delegación de ocho miembros del Congreso, en representación de éste, cumplió una visita de cortesía al Presidente de la Argentina, Gral. Alejandro Lanusse. En esa delegación estuvo el periodista boliviano Guillermo Céspedes Rivera.

Las sesiones, inauguradas por el Cardenal Caggiano, se realizaron durante cuatro días consecutivos, tanto en horas de la mañana como de la tarde. El cardenal Caggiano, en el acto inaugural del Congreso, leyó un mensaje del Papa Paulo VI.

El presidente del Consejo Directivo de la Unión Católica Latinoamericana de Prensa, profesor Luis Beltrao, se ocupó del tema "Iglesia y opinión pública en América Latina". Los profesores Moisés Arroyo Huanira, de la Escuela de Periodismo de la Universidad Católica del Perú, y Juan Bernardo, de la Escuela Superior de Periodismo de Buenos Aires, presentaron los resultados de una encuesta preparatoria sobre escuelas de periodismo en el continente.

Monseñor Johan Jarque Jutglar, Secretario General de la Unión Católica Internacional de Prensa (UCIP) se refirió en su disertación a la "opinión pública en la doctrina y la pastoral".

En las conclusiones, se hizo referencia a las dificultades por las que atraviesan los medios de comunicación en algunos países del continente, decidiéndose recomendar a los gobiernos que aún no lo hubieran hecho, que se preocuparan por el reconocimiento de la profesionalización del periodista y sugiriéndose, asimismo, que la reglamentación sea encomendada a las Escuelas de Periodismo, a fin de darle mayor validez. Se recordó, con este motivo, que en Bolivia se halla en vigencia una disposición oficial sobre el particular.

Durante las sesiones del Congreso se discutió, en tres grupos de trabajo, sobre una encuesta realizada en 22 ciudades correspondientes a 15 países de América Latina sobre la Iglesia y la Opinión Pública. De acuerdo a la Comisión encargada del estudio del tema, los resultados a nivel nacional pueden considerarse suficientemente descriptivos para Argentina, Bolivia y Uruguay. A nivel local, pueden considerarse representativos, con excepción de Santo Domingo, Tegucigalpa y Sao Paulo, donde el total de respuestas recogidas no representan un grupo suficiente.

Los temas de esta importante encuesta que tuvo 513 respuestas, fueron: fuentes de información (siete preguntas), canales de información (dos preguntas), libertad de opinión y, finalmente, sondeos y evaluación de opinión. El trabajo boliviano, preparado en el Departamento de Investigaciones de la Universidad Católica Boliviana, bajo la dirección del Dr. Salvador Romero y con participación de estudiantes de periodismo, se consideró sumamente valioso.

Las autoridades argentinas prestaron una amplia colaboración ofreciendo, además, varios agasajos. Los periodistas efectuaron visitas a "La Nación" y al semanario "Esquiu" cuyo director R.P. Agustín Luchia Puig, y personal de redacción, se empeñaron grandemente por el éxito del Congreso. El arzobispo coadjutor de Buenos Aires, Monseñor Juan Carlos Aramburu, clausuró las labores de esta importante reunión.

Filarmónica La Paz prepara primera temporada de ópera

Ante la inminencia de la presentación de un conjunto lírico cional que llevará a escena la oca de Gluck "Orfeo y Eridi", preparada por la agrupación artistas bolivianos Sociedad larmónica La Paz, la profesora Sara Ismael, componente de a institución, ofreció una conferencia de prensa destinada a informar sobre las alcances de la ora y los preparativos que se vien encarando para el debut que ndrá lugar el próximo 4 de agosto.

La reunión de prensa cumplió objetivo, cuando la profesora ra Ismael señaló que se llevan s meses de preparación con un omedio de trabajo de nueve hos diarias con ensayos de ballet, coro y orquesta, al margen del trabajo que cumplen los solistas.

La ópera de Gluck ha sido elegida en razón de las pocas exigencias de escenario y vestuario dadas las condiciones económicas y técnicas que demanda el montaje de la obra.

Se explicó que el escenario del Teatro Municipal, resulta insuficiente para presentar obras cuya escenografía requiere de grandes espacios para dar cabida a movimientos masivos de intérpretes. "Orfeo y Eurídice" no exige esa ampulosidad y, en todo caso, el escenario reducido es perfecto para el desplazamiento de los actores.

Más adelante se explicó que la compaginación entre los diferentes grupos se cumplen mediante trabajo diario de tres horas.

La partitura de director y particellas fueron traídas de la Editorial Peters de Nueva York, con un depósito de garantía de 250 dólares y un peso de 35 kilos.

En lo que respecta al vestuario, se utilizarán 300 metros de tela más material para el bordado, coronas y otros detalles en los cuales trabajan dos jefes de sastrería y cuatro auxiliares.

En materia de luminotecnia, la consola del escenario del Teatro Municipal será usada en toda su capacidad y se han elaborado para ello veinticinco libretos para luces.

El ambiente de sobriedad, propio de la ópera ha sido cuidadosamente elaborado utilizándose materiales que darán a las escenas una atmósfera de subjetividad y fidelidad.

La tramoya, prepara el material escenográfico a un costo de nueve mil pesos bolivianos con nueve asistentes y una jefatura.

El programa será editado en un volúmen de cincuenta páginas con referencia amplia de la obra, fotografías, grabados, cartones, y otras ilustraciones.

La fotografía destinada al movimiento del montaje de la obra ha requerido de más de cien rollos con lo cual se totaliza un costo que llega a más de sesenta mil pesos bolivianos.

El financiamiento ha sido posible con la colaboración de entidades particulares y amigos del arte.

La premier tendrá lugar el cuatro de agosto y será auspiciada por "Acción Social de la Presidencia de la República" que, cederá la recaudación en favor de los artistas, cuyo personal pasa de doscientas personas.

La Prof. Sara Ismael (izquierda) anunció ayer la presentación de la primera temporada de ópera preparada por la Sociedad Filarmónica de La Paz.

Arte y Cultura

"Virgen de La Paz", talla sevillana del siglo XVI, realizada en pan de oro. Es una de las obras que será exhibida en la muestra que será inaugurada mañana.

Premio Rómulo Gallegos fue adjudicado a García Márquez

CARACAS, 25 (AP).— El escritor colombiano Gabriel García Márquez obtuvo hoy el Premio Literario "Rómulo Gallegos" por su novela "Cien años de Soledad", seleccionada como la mejor entre 165 obras,de famosos autores de América y Europa.

García Márquez, considerado como uno de los mejores escritores de la literatura moderna, fue seleccionado por unanimidad como el ganador del concurso literario que se celebra cada cinco años.

Las obras "Cuando quiero llorar no lloro", del venezolano Miguel Otero Silva", 'Tres tristes tigres" del cubano Guillermo Cabrera Infante y "La Meditación; del español Juan Benet fueron las otras tres obras finalistas.

La decisión unánime del jurado adjudicó al escritor colombiano el premio por el equivalente de 24.000 dólares.

El escritor peruano Mario Vargas Llosa formó parte del jurado, junto con José Luis Cano, de España, Emir Rodríguez Monegal, de Uruguay y Domingo Miliani y Antonia Palacios de Venezuela.

En el concurso participaron 165 obras correspondientes a España, Argentina, Venezuela, México, Chile, Perú, BOLIVIA, Colombia, Ecuador Costa Rica, Uruguay, Paraguay, Puerto Rico, Guatemala, República Dominicana, Nicaragua, Panamá y Cuba.

Seis de las obras presentadas fueron dejadas fuera de concurso en la primera selección, por no llenar los requerimientos exigidos en cuanto a fecha de publicación.

De las restantes 159 obras, fueron seleccionadas treinta y luego las cuatro finalistas de entre las cuales se escogió por unanimidad a 'Cien años de Soledad' como ganadora.

La mundialmente conocida obra del escritor colombiano era, a juicio de los críticos literarios la ganadora inminente.

El primer concurso de novela 'Rómulo Gallegos' fue ganado en 1967 por el peruano Mario Vargas Llosa por su novela "La Casa Verde".

El Instituto Nacional de Cultura y Bellas Artes (INCIBA), que auspician el concurso, informó que el premio le será entregado a García Márquez el próximo 2 de agosto, pero se ha dicho que el escritor colombiano arribará a venezuela mañana.

El siguiente es el texto de la decisión del jurado del Segundo Concurso Internacional de Novela "Rómulo Gallegos".

Los que suscriben designados por el Instituto Nacional de Cultura y Bellas Artes (INCIBA), para constituir el jurado del Segundo Premio Internacional de Novela de Rómulo Gallegos, después de considerar las 165 novelas presentadas, acuerdan:

1.- Dejamos fuera de concurso por no ajustarse a las reglas, las novelas siguientes, ya que todas ellas fueron publicadas con anterioridad a la fecha establecida para la competencia (entre el primero de enero de 1967 y el 31 de diciembre de 1971).

-'Días de ceniza', y 'Los habitantes', de Salvador Garmendia.

-'Los hijos' de Alfonso de Cuesta y Cuesta.

-' Zama' de Antonio A. de Benedetto y 'Camionero' de Vicente Ibarras.

2.- Efectuar la primera eliminatoria, que dio por resultado la selección de treinta obras.

3.- Elegir por votación dentro de ese grupo a las finalistas. que resultaron ser las siguientes:

'Una meditación', de Juan Benet

'Tres Tristes Tigres' de Guillermo Cabrera Infante.

'Cien años de Soledad' de Gabriel García Márquez

'Cuando quiero llorar no lloro" de Miguel Otero Silva.

4.- Otorgar por unanimidad del jurado el premio a la novela 'Cien Años de Soledad' de Gabriel García Márquez.'

Será inaugurada mañana una Exposición de Arte Sagrado

-Una exposición de Arte Sagrado integrada con los materiales del tesoro artístico de la Catedral de La Paz será inaugurada mañana en el Museo Nacional de Arte.

La muestra se realizará con el auspicio del Arzobispado de La Paz y la Nunciatura Apostólica y bajo la organización del Cabildo Catedralicio y la Comisión de Arte Sagrado.

Muchas de las piezas de la exhibición serán vistas por el público después de cien años, como la Virgen de La Paz, talla sevillana del siglo XVI que fue enviada por Carlos V a la ciudad. Es una de las imágenes más significativas de Bolivia. Fue realizada con la técnica de esgrafiado sobre pan de oro.

En lo que a pintura se refiere se mostrarán los dos cobres del taller de Pedro Pablo Rubens, representando a la "Virgen con el Niño" y la "Serpiente de Bronce". Otras piezas interesantes son las dos series de Apóstoles y de Doctores de la Iglesia, pintadas en el siglo XVIII con un estilo que recuerda la manera de Tiépolo y Mengs.

En platería hay interesantes relicarios y dos sagrarios de plata, obra también del siglo XVIII donde es patente el estilo mestizo que reúne elementos españoles con indígenas.

Recital de canto se realiza hoy

-Un recital de canto se realiza hoy, a las 19 horas, en el salón del Instituto Cultural Boliviano Alemán.

El recital estará a cargo del barítono Jorge Solís Pereyra, acompañado al piano por la profesora Aída Isabel García. El programa incluye composiciones de Mozart, Verdi y Rossini.

Solís actualmente realiza estudios de canto con la profesora García, y actuó con la Orquesta Sinfónica Nacional en varias oportunidades bajo la dirección de los maestros Montes Calderón y Leónard Attherton, fue uno de los premiados en el Concurso de Canto auspiciado por la Fundación Luzmila Patiño. - Después de tres años de ausencia reinicia sus actuaciones con el presente concierto.

Estreno de film vernacular

Los maestros Ruben Vartañan, Director de la Orquesta Sinfónica Nacional y Alberto Villalpando, el mayor compositor, indiscutiblemente, de la actualidad musical boliviana.

-Una nueva película vernacular será estrenada el próximo miércoles 2 de agosto en el cine 16 de Julio.

"Patria linda" es el título de la película que muestra paisajes y folclore de Bolivia. Largometraje y en colores, la película ha sido producida por la empresa "Proinca".

Entre los intérpretes y conjuntos folclóricos que participan están Gladys Moreno, Los Genios, Trío Oriental, Zelma Moscoso, Los Chasquis de Potosí y la Banda de Zotio Zaavedra.

La nueva película, por otra parte, goza de la contribución de dos talentosos maestros: el compositor boliviano Alberto Villalpando y el director soviético Rubén Vartañan, titular de la Orquesta Sinfónica Nacional. Villalpando tuvo a su cargo la musicalización y Vartañan la orquestación del film.

Después de su primera presentación, la película será exhibida en sesiones ordinarias en dos salas de La Paz, a partir del 3 de agosto. Posteriormente, será presentada en algunas ciudades del interior y centros mineros.

NATIONAL

UNIVERSIDAD MAYOR DE SAN ANDRES
DEPARTAMENTO DE GESTIONES
COMUNICADO

Se pone en conocimiento de los señores Egresados de las distintas Facultades de esta Superior Casa de Estudios, que la Colación de Grados Académicos se llevará a efecto a partir del día Martes 8 de agosto de acuerdo al rol que cursa en el Departamento de Gestiones.

Para este efecto los expedientes del caso deberán ser presentados en este Departamento hasta el día Jueves 27 a hrs. 18. p.m.

Mayores informes en el Dpto. de Gestiones.

La Paz, julio de 1972.

Dr. Pedro Clavijo C.
DIRECTOR DEL DPTO. DE GESTIONES
DE LA UNIVERSIDAD.

EN BREVE
copicentro
EN LA CIUDAD de SANTA CRUZ
SISTEMA XEROX
La última palabra en:
-reproducciones
-reducciones
-duplicaciones
-alta fidelidad
-papel bond común
-rapidez
-bajo costo
copicentro
Calle Sucre Nº18 tel.29874

CORPORACION MINERA DE BOLIVIA

CONVOCATORIA A PROPUESTAS

SEGUNDO LLAMAMIENTO

La Empresa Minera Colquiri, convoca a propuestas para la atención de los siguientes Ranchos:

SEDE SOCIAL
RANCHO EMPLEADOS
RANCHO CALACALITA
RANCHO HORNUNI

El pliego de especificaciones se encuentra a disposición de los interesados en la Secretaría de la Comisión de Adquisiciones, 4to. piso, Edificio Central Comibol; en el Dpto. Legal de la Empresa Colquiri y, en la Sub-Gerencia de Adquisiciones de la ciudad de Oruro.

Los contratos respectivos se suscribirán por el tiempo de un año, computable a partir del 1o. de Septiembre próximo.

Las propuestas en doble ejemplar y en sobre cerrado, debe presentarse en el Dpto. Legal de la Empresa convocante, hasta el día sábado 12 de Agosto a horas 11:30 a.m.

GERENCIA DE ADQUISICIONES
La Paz, Julio 24 de 1972.

CORPORACION DE AGUA POTABLE Y ALCANTARILADO

GARAGE EN ALQUILER

Se invita a los propietarios de lotes de terreno, de aproximadamente 600 metros cuadrados, ubicados en las zonas de San Jorge, Sopocachi o San Pedro, que deseen alquilar, para ser utilizado como garage, a presentar sus ofertas, en nuestras oficinas ubicadas en la Av. Arce No. 2716.

Mayores informaciones, en las oficinas de CORPAGUAS. Teléfonos 50980 y 52117.

La Paz, 24 de julio de 1972.

Ing. Pedro A. Parada P.
Director de CORPAGUAS

CON PROMOCION 30 MESES PLAZO
TENGA UN GRAN SEDAN PARA TODA LA FAMILIA
DATSUN 1600
● Cuota mensual mínima
● Entrega inmediata
DATSUN
● 4 Puertas
● 4 Velocidades
● Baston en el piso
Entrega inmediata
DISTRIBUIDORA NISSAN
Av. Armentia esq. Laja
Sucursales:
COCHABAMBA-ORURO-POTOSI
SANTA CRUZ-SUCRE-TARIJA

Voces bolivianas en los Estados Unidos

Por JORGE NOYA M.

- ¡Mis desvelos se traducen ahora en esperanza. . . .

Esta frase es, en realidad, trans... rridos cerca de cuatro años, ...ntesis de una perseverante ta...ea orientada a poner muy en al... con "Los Cóndores de Bolivia" ...l nombre y el folklore boliviano ...a aquella tierra norteamericana ...ue son los Estados Unidos.

Los "mallku's" aparecen aho...a en diversidad de festivales ... la televisión de los Estados U...idos. Vistiendo atuendos típicos ...e su tierra y llevando a las ma...os y los labios el charango y la ...uena de los Andes; el bombo de ...s pampas y la guitarra gitana, ...vanzan hacia el camino del éxito tras vencer sin fin de contratiempos.

Su Director y primera guitarra es el Dr. Antonio Benavides, especialista en Fisiología, Química y Ciencias Biológicas, graduado en la Universidad de Berkeley, Estado de California.

- "Nuestro grupo, allá por el año de 1969, comenzó con entusiastas muchachos bolivianos que llegaron a los Estados Unidos para lograr una carrera. Hoy en día, muchos de ellos se han retirado y en su reemplazo están mis hijos".

"Los Cóndores de Bolivia" fue creado un primero de enero de 1969. Los ensayos demandaron esfuerzo y paciencia. Sábados y domingos fueron utilizados para que el conjunto pudiera alcanzar éxito y tener con él, "por pequeño que éste sea, una expresión legítima de la música boliviana aquí, en este gigante que es Estados Unidos".

Muchos sinsabores en principio y algunas pocas satisfacciones después decidieron a su director y padre de familia, descorrer el velo de anonimato del conjunto y lanzarlo a la crítica norteamericana.

"Los Cóndores" - con su primera pareja de baile -, debutaron en septiembre de 1970 en un festival folklórico internacional patrocinado en California por la Reducation Foundation Organization. Su actuación le hizo acreedor a un Diploma.

La batalla había comenzado. . . sin lugar a dudas.

Un año más tarde, en 1971, el conjunto avanzó bastante, adjudicándose concursos musicales diversos.

- "El éxito más grande e inolvidable, ese año, lo obtuvimos en San Francisco con la San Francisco Chamber Orchestra interpretando, por primera vez en los Estados Unidos, la Misa Criolla Boliviana.

"Nuestra felicidad tuvo caracteres indecifrables al advertir que en esa actuación algo más de 500 bolivianos, puestos de pie, nos ovacionaban. Respondimos a todos ellos. . .! con lágrimas en los ojos !.

En opinión del Dr. Benavides, "estas actuaciones y el pequeño prestigio acumulado hasta entonces, nos animó a incursionar en el difícil campo de la televisión norteamericana. Trabajamos de día y de noche. . . encerrados en las cuatro paredes de la casa"

En septiembre de 1971, el conjunto comenzó a declinar.

"Para muchos de sus integrantes, obviamente, era más importante el estudio y el trabajo. Así lo comprendimos todos y tras un fuerte apretón de manos cada uno volvió a sus respectivos quehaceres.

"Sin embargo, la batalla había comenzado. No quisimos perderla. Todas nuestras actuaciones significaban un homenaje a la Patria y nos era difícil arriar su hermosa bandera"

En reunión de familia, se acordó que Tuco, uno de los hijos del Dr. Benavides, tocara quena, charango, bombo, guitarra y piano; y sus hijas, Inés y Elizabeth tocaran charango y guitarra y cantaran.

Los ensayos, otra vez, menudearon. Con aplausos y reprimendas hasta alcanzar un grado óptimo que les permitiera volver con "otra imagen" a las pantallas de la televisión y los escenarios musicales de los Estados Unidos.

Y otra vez, los gastos se multiplicaron. Había necesidad de un mejor vestuario, más atrayente, de colores vivos y de luces.

En 1972, el trabajo de ayer vislumbra con mayor confianza días de mayor satisfacción similar a aquel cuando "los Cóndores de Bolivia" —no hace mucho— participaron en una cartelera internacional ofrecida en San Francisco a la cabeza de Armando Manzanero, el notable compositor y cantor mejicano.

En agosto próximo, el conjunto boliviano actuará en el Teatro de Bellas Artes de San Francisco.

"Llegaremos allí con la fe puesta en el éxito para que nuestra actuación, distantes todos de la patria, constituya la mejor ofrenda a Bolivia en el día de sus glorias".

—Esta es la historia de "Los Cóndores de Bolivia", que recién comienza.

Junto al papá, están Antonio (Tuco) Benavídez Aliaga y sus hermanas Inés y Elizabeth Benavídez Aliaga. Con todos ellos, Carlos Morales, segunda guitarra; Eduardo Naneti, charango; José Barranco, bombo. En el cuerpo de baile, Elia Gómez, Noemí Gómez, Edmundo **Alandia y Martín Peláez.**

...En la ciudad de Santa Cruz, el ...ía de ayer cumplieron su primer ...niversario los mellizos Sandra ...ibera Camacho y Pedro Ribe...a Camacho. Con tal motivo sus ...adres Pedro Ribera A. y Ber...arda Camacho de Ribera, ofre...ieron un té a sus pequeñas a...istades.

Rabanne presentó una colección futurista

PARIS, 24 (AFP).- Paco Rabanne presentó hoy aquí una colección futurista, realizada en materiales sintéticos nuevos en la alta costura, y con derroche de fantasía.

La inspiracion fue la nota característica en la colección de este modisto de origen español. Considerado el proveedor de ideas de la moda francesa. Rabanne contimia lanzando la moda loca de hoy que será tal vez demasiado seria cuando se la compare con su proxima colección.

Cansado de trabajar el metal, al cual debe la mayor parte de sus éxitos, el modisto vuelve a la tela. Para este invierno sus materiales preferidos son el pelefran imitación de piel y el velcro (tercipelo sintético cuyos pelos soportan los adornos y añadidos que Paco gusta añadir).

Para Rabanne un impermeable es un enorme abrigo de vinilo negro bordado de aplicaciones multi colores de pelfran. Usa en sus confecciones el "ski" de algodón acolchado y forrado de piel sintética con trencillas auto - plegables.

Para la tarde, trajes muy cortos de encaje de laton y piedras del tyrol.

Los niños también entienden de modas

Izquierda: Modelos de Baby Dior en linón de algodón puro (los camisones) la bata en fineta tejidos y estilos que recuerdan tiempos antiguos. Centro: Un simpático vestido-delantal en punto de lino. Las nenas de la derecha llevan originales creaciones confeccionadas en textiles prácticos para los críos: Tergal y Gwendocril. (Foto EFE)

-Ir a la moda es algo que empieza hoy desde la cuna, y los críos tienen una idea muy clara de lo que se lleva en cuanto tienen uso de razón. "Los "peques" demuestran una sabiduría precoz en eso de distinguir los trapitos con ojo crítico, sin dejar que los mayores les impongan sus gustos. Un conocido estilista de París cuenta con humor cómo las atinadas observaciones de una hijita suya de 4 años cuando la vestía su mamá, le incitaron a crear modelos infantiles, sometiéndolos de antemano a la aprobación de la niña antes de comercializarlos. Y su negocio ha prosperado tanto que ya se dedica sólo a moda infantil.

EL GUSTO MATERNO Y EL GUSTO INFANTIL

En otros tiempos, la ropa de los niños era un exponente del gusto materno, una exposición de prendas primorosas en las que se admiraba la finura de bordados y calados, el planchado de frunces y plisados, la intachable limpieza de batistas y terciopelos. La verdad es que los chicos lo pasaban muy mal, a duras penas obedecían las consignas de nodrizas y mamás cuidadosas y terminaban ensuciando y chafando los primores. Luego las chachas se llevaban horas y horas lavando y planchando en desesperante recomenzar.

Aquello pasó. El servicio doméstico no permite tales lujos; las madres trabajan muchas veces y andan siempre de cabeza, el sentido práctico fue prevaleciendo sobre el buen gusto.

Por otra parte, se fue dedicando una atención particular a la ropa de los niños, en la industria de la vestimenta, pasando precisamente de ser una cuestión personal y particular a los engranajes sin fin del tinglado comercial. Era demasiado goloso el filón de una Moda Infantil y hombres emprendedores hubo que supieron explotarlo y es ahora una de las ramas de la industria del vestir que marchan mejor, con equipos especializados de prospección, de diseñadores, confeccionistas, salones y desfiles de modelos. Los críos se han acostumbrado a ver, a comparar, a elegir, tienen opción entre un enorme surtido, se comportan como reyes en las tiendas de ropa infantil donde el personal adecuado sabe atenderlos.

Se lanzó, con astucia el anzuelo de los estilos y tendencias de temporada y picó todo el mundo: los chicos y los grandes. Ninguna madre de familia se conformaría hoy con llevar a sus niños "Demodes" ni los pequeños aceptarían sin rabietas una vestimenta que no fuera comparable a la que ven en sus amiguitos.

Cuando un centro de estadísticas y encuestas anunció al finalizar la década de los años 60 que entre 1970 y 1975 se preven en Francia 4 millones de nacimientos, los comerciantes del ramo infantil con sus exigencias y prerrogativas, tienen numerosas ventajas de tipo práctico y aunque el origen haya sido tal vez una especulación puramente comercial, no hay que despreciar el aspecto positivo.

MODAS PARIENSE.- París, 24 (AP).- Rayas de todos los tipos y colores en esos saltos de camas que fueron creados por los modistos Louis Feraud y Lapidus. (Radiofoto especial para PRESENCIA)

SE NECESITA

Los servicios de un médico, para Empresa Minera, cerca de la ciudad de Potosí.
Presentarse con certificados en la Av. 20 de Octubre 1963 5to. piso.

COCINERA Y NIÑERA

Se necesita. Presentarse con Certificados en Av. Ecuador No. 2222 - Sopocachi.

DECORCENTRO "RIVERA" INSTITUTO DE LA DECORACION

Anuncia la apertura de un nuevo curso de DECORACION DE INTERIORES. Informes e Inscripciones: Av. 20 de Octubre No. 2139. Tel. 56419.

AVISO PERMANENTE

Al Dr. LEONIDAS ROCABADO se le ruega pasar por Cobana a cancelar su Cheque rechazado por falta de fondos.

COBANA

C-vimin inti

Cada sobre contiene 1g. de Vitamina C.

National

Fallecimiento

EL CENTRO BOLIVIANO DE PRODUCTIVIDAD INDUSTRIAL

tiene el sentimiento de comunicar el sensible fallecimiento de la que en vida fue

† Señora doña ADRIANA REYES DE GUMUCIO

acaecido el día domingo 23 en la ciudad de Caracas, República de Venezuela, madre de su Gerente, Sr. Alfonso Gumucio Reyes.

Misas

INVITACION

La familia del que en vida fue digno y ejemplar esposo y padre:

† DON MIGUEL CHAIN DAVID

Q.E.P.D.

ruega a sus parientes, amistades y personas piadosas se dignen concurrir a la misa, que recordando el mes de su sensible fallecimiento, se mandará celebrar el día de hoy miércoles 26 de julio, a horas 19 p.m. (7 de la noche) en la Basílica Menor de San Francisco.

Su asistencia a este acto de piedad cristiana, comprometerá la gratitud eterna de la familia doliente.

El duelo se despide por tarjeta.

La familia del que en vida fue

† MARCELO OVANDO OMISTE

Q.D.D.G.

ruegan a sus parientes, amigos y personas piadosas quieran concurrir a la Misa que recordando el segundo año del fallecimiento de Marcelo se oficiará el día de mañana jueves 27 a horas 12 en el Templo de los Reverendos Padres Carmelitas, de la Avenida "20 de Octubre".

La Paz, 26 de julio de 1972.

Estela vda. de Fischer, esposa; Rosario Fischer de Santivañez, hija; Eduardo Santivañez, hijo político; Pierangelo Rozzini Fischer, nieto, Alfred y Marcel, hermanos (ausentes) y demás familia del que en vida fue:

† Sr. Dn. WILLIAM R. FISCHER L.

Q.E.P.D

ruegan a sus parientes, amistades y personas piadosas, Embajada Suiza, residentes suizos, Club 16 de Julio, Club Ferroviario, Liga de Empleados de Comercio, Cervecería Boliviana Nacional y alumnos del 3º de Secundaria del Colegio San Calixto, se dignen asistir a la misa que recordando el primer año de su llorado fallecimiento, se mandará oficiar el día de mañana jueves 27 del presente a horas 12 en el Templo de María Auxiliadora.

Favor que comprometerá la gratitud de la familia doliente.

AGRADECIMIENTO E INVITACION

La familia del que en vida fue,

† Dr. EDGAR ALFONSO CAMACHO NAVIA

Q. E. P. D.

agradece a los Señores Comandantes, Jefes, Oficiales y Caballeros Cadetes de la Academia Nacional de Policías, G.N.S.P., C.N.S.S., Servicio Nal. de Caminos, Lincoln Institute, Facultad de Filosofía, Socomán y demás instituciones, así como parientes y personas piadosas que se dignaron acompañarnos en las horas de dolor y les encarecen asistir a la misa que, recordando los ocho días de su llorado fallecimiento, se mandará oficiar el día de hoy 26 de julio a Hs. 11. 30 en el templo de Santo Domingo (Ingavi esquina Yanacocha). Favor que comprometerá la gratitud de la familia doliente.

Elevad una oración por el eterno descanso del que en vida fue abnegado padre y ejemplar esposo:

† SEÑOR DON JOSE BOCANGEL

Q.E.P.D.

Mónica v. de Bocángel, esposa; Juan Jorge, Yola, Teresa, Mónica Bocángel A., hijos; los hijos políticos, nietos, sobrinos y demás familia, ruegan a sus parientes, amistades y personas piadosas se dignen asistir a la misa que recordando el tercer año de su llorado fallecimiento, se mandará a oficiar el día de mañana jueves 27 del presente a horas 11 a.m. en el altar mayor de la Iglesia de San Francisco.

La asistencia a este acto piadoso comprometerá la gratitud de la familia doliente.

El duelo se despide por tarjeta.

La Paz, julio de 1972.

Misa

Constantino Fuentes, esposo; Juan y César, hijos; David, Eloy, Celestino, Juan, Pastor, Gregorio, Emilio, María y Faustina, hermanos; Eva, Raquel, Alcira, Primitiva, Tomasa, Lily, Esperanza, Susana, hermanas políticas; Blanca, hija política; Adelaida, nieta y demás familia de la que fue ejemplar esposa y abnegada madre,

† Sra. NATIVIDAD G. DE FUENTES

Q. E. P. D.

ruegan a sus amistades y personas piadosas, se dignen asistir a la misa que en sufragio del alma de la extinta y recordando los 4 años de su sensible fallecimiento mandarán a celebrar hoy miércoles 26 del pte., ahrs. 10,15 a.m. en la iglesia de La Merced.

Su asistencia a este acto de piedad cristiana, comprometerá la gratitud de la familia doliente.

El duelo se despide en la puerta del templo.

La Paz, julio de 1972

Fallecimientos

En la paz del Señor y confortado con los auxilios de la Santa Religión Católica, ha dejado de existir el que en vida fue,

CORONEL DE SANIDAD

† Doctor Don EDUARDO TORO TABORGA

BENEMERITO DE LA PATRIA

Q. E. P. D.

Manuela Melgarejo de Toro, esposa; Fanny, Jorge, Elsa T. de Morales, M. Teresa T. de Lanza, Corina T. de Breezley y Sergio, hijos; Gral. David Toro R., hermano; Pedro, Ernesto, Leonor y Modesta Melgarejo, hermanos políticos; Mario Morales M., Mario Lanza G., Ronald D. Breezley, y Rosario Lopez de Toro, hijos políticos; los primos, cuñados, sobrinos, nietos y demás familia, ruegan a sus amistades, personas piadosas y en especial a los señores socios del Club de La Paz, Asociación de Clubes de Bolivia, Club Tennis La Paz; Club Los Sargentos y Asil Club, se dignen concurrir a la traslación de los restos mortales del extinto al Cementerio General el día de hoy miércoles, a horas 16:30.

El cortejo fúnebre partirá del Círculo Militar.

Atención que comprometerá la gratitud de la familia doliente.

El duelo se recibe por tarjeta.

Casa Guzman Figueroa final Tels. 24014-56207

"BOLIVAR" S.A. DE SEGUROS GENERALES, participa el sensible fallecimiento de la que en vida fue su asegurada,

† Dña. BRAULIA ROCA M. v. DE VARGAS

José, Mercedes, Antonio Roca, hermanos; Josefina de Roca, hermana política; Candelaria de Roca, Nancy de Roca, Mario, Blanca, Julia, Martha, Hortencia Roca, Rosaura Vargas, Clotilde de Vargas, Ernesto Vargas, Betty de Vargas, sobrinos; primos hermanos y demás familia ruegan a sus amistades, en especial a la fraternidad "Morenos de la Virgen de Remedios" de Pucarani, Provincia Los Andes, se dignen asistir a la traslación de sus restos mortales al Cementerio General, el día de hoy miércoles 26 a horas 17.

El cortejo fúnebre partirá de la Av. Entre Ríos # 1199. Favor que será muy reconocido por la familia doliente.

La Paz, julio de 1972

En la paz del Señor ha dejado de existir el que en vida fue,

† Sr. HARRY BORNEMAN

Q. E. P. D.

Rogelia de Borneman, esposa; y el Centro Cultural Alemán, ruegan a sus amistades, personas piadosas y en especial a la Colonia Alemana, se dignen concurrir a la traslación de los restos mortales del extinto, en el cementerio alemán (Villa Copacabana), el día de hoy miércoles 26 del presente, a hrs. 11.oo a.m.

El cortejo fúnebre partirá de la capilla del mismo cementerio.

Será favor que comprometerá la eterna gratitud de los dolientes.

Servicios Casa Aliaga Figueroa Nº 773 Telf. 25676

H. MUNICIPALIDAD DE LA PAZ

CONVOCATORIA A PROPUESTAS No. 56/72

Por orden del señor Alcalde Municipal, se convoca a propuestas a las Empresas Constructoras inscritas en la Cámara Nacional de la Construcción y el Consejo Nacional de Obras Públicas, para los trabajos de la canalización del RIACHUELO "HUAYLLAS", de la zona de Villa Gualberto Villarroel, aguas abajo de la calle Rodolfo Caroli, de acuerdo a planos y pliegos de especificaciones especiales que serán proporcionados por el Departamento de Canalización de la Alcaldía Municipal.

Las propuestas deberán ser presentadas en el Departamento Legal de la Alcaldía Municipal el día 23 de agosto del presente año, a horas 18.oo en tres sobres debidamente cerrados y lacrados, de acuerdo a Decreto Ley 10120 de fecha 2 de febrero de 1972, y demás formalidades de Ley.

La Paz, 26 de Julio de 1972.

DIRECCION DE RELACIONES PUBLICAS.

H. MUNICIPALIDAD DE LA PAZ

CONVOCATORIA A PROPUESTAS No. 55/72

PROVISION DE UNA VAGONETA CON CARROCERIA METALICA DE 4 PUERTAS.

Por orden del señor Alcalde Municipal, se convoca a Propuestas para provisión y entrega inmediata de una vagoneta con carrocería metálica de 4 puertas.

Las propuestas deben ser presentadas en la Oficialía Mayor de la Alcaldía Municipal, hasta horas 18.oo del día miércoles 9 de agosto del presente año. En sobre cerrado y lacrado, con los respectivos timbres de Ley, adjuntando la Boleta de Garantía de seriedad por $b. 50.-, más el cinco por mil del monto de la Propuesta.

Los Pliegos Generales y Especificaciones Técnicas serán proporcionados en la Dirección de Obras Públicas Municipales.

La Paz, 26 de Julio de 1972.

DIRECCION DE RELACIONES PUBLICAS

GUIA PROFESIONAL

LLEGO
PEL CIGARRILLO
...tas por mayor
y menor
BERT Y CIA. S.A.
Comercio 1270-80
Casilla 195
La Paz.

Departamentos
Habitaciones

OCACHI ALQUILO
... personas confortable y
... dormitorio, pensión,
...avada. teléfono 28079.
(26-1/29720)

ONTRATO MIXTO
...ión amueblada $b. 3.000
...r mensual 200.- Teléfo-
...8, Sopocachi.
(26-27/29716)

ANTICRETICO
...asta $b. 5.000.- por gara-
Miraflores central, telé-
...1263. (26-28/29719)

ANTICRETICO
...artamento independiente
...o 41666 Sajama 224.
(26-28/29724)

ANTICRETICO
...to departamento o casi-
...erible zona de Obrajes o
...to Ref: teléfono 41742
(25-26/29714.-)

EPARTAMENTO
NECESITO
... dos dormitorios, alqui-
...preferentemente Sopoca-
...Teléfono 27305.
(25-26/H.O.-)

Muebles

LIQUIDO
... usados sueltos, Nica-
...nal 1854
(25-27/29708.-)

ENDO POR VIAJE
...or colonial, precio ex-
...al, juego salita impor-
...teléfono 22790.
(26-27/29722)

MPRO MUEBLES
...as, enseres, eléctricos,
...o 55189. (26-4/29727)

UEBLERIA ELBA
...a plazas living, come-
...dormitorio en fórmica.
...a Riva 1419, teléfono
(22-31/29591)

EBLERIA VENDE
...de comedores Av. 16
...1615 (interior)
(25-8/29704.-)

Propiedades
Terrenos

VENDO
...o en Achumani, buena u-
...n. Ref: teléfono 41223.
(26-28/29721)

Casas

VENDO
Casa zona comercial sin intermediarios. Ref: Isaac Tamayo 645 de horas 12 a 15.
(25-27/29713.-)

VENDO
Casa nueva, seis piezas, cocina, baño, terraza, garage. Ref: Avenida 31 de Octubre No. 257 de 2 a 5, frente Mercado San Antonio. (26-27/29726)

PRECIO DE OCASION
A una cuadra del Prado, se vende una casa pequeña, entrega inmediata y vacía. Ref: Federico Zuazo 1947 de horas 14 a 18.
(25-28/29703.-)

MANSION HERMOSISIMA SANTA CRUZ
Moderna amplia con jardines, véndese ocasión, ideal para residencia, consulado, oficinas, hotel. Casilla 391, Santa Cruz, teléfono 24012. (21-30/7699)

PROPIEDAD - SANTA CRUZ
7 km., 200 has., plena producción, excelentes utilidades, véndese motivo viaje. Casilla 506, Santa Cruz teléfono 24552.
(22-31/7701)

Técnicos

ELECTRICIDAD
Instalaciones eléctricas de cualquier clase, atendemos a domicilio, precios módicos, teléfono 26244 (25-27/29712.-)

CEPILLAMOS PISOS
Teléfono 53177 (19-26/29570)

REPARAMOS RADIOS TELEVISORES
A domicilio, teléfono 51016.
(25-29/ 297")

ARREGLO RADIOS TELEVISORES
A domicilio, teléfono 27801.
(12-VII a 28-VIII)

ELECTRICISTA
Técnico en cocinas, calefones lustradoras, lavadoras, instalaciones y reparaciones de artefactos eléctricos, trabajos a domicilio Ref: teléfono 26778
(23-26/29600.-)

ARREGLO TELEVISORES
Toda marca domicilio. Llamar teléfono 51649.
(26-29/29728)

REFRIGERACION
Cargamos gas, reparaciones garantizadas , teléfono 27848.
(25-29/29715.-)

TELEVISORES RADIOS
Reparamos . Ref. teléfono 26729
(19-VII a 18 - VIII/ 29566)

Varios

MACHIHEMBRADO Y PARQUET
De óptima calidad a precios sin competencia en BARRACA YACUMA Almirante Grau esquina Yacuma (San Pedro).
(23-27/29702.-)

AMONIACO ANHIDRIDO NH3
Para fábricas de hielo y frigoríficos, entrega inmediata, vende OFISCI LTDA. Pasaje Sucre 6, teléfono 2200, casilla 931 Cochabamba.
(26-4/40206)

EXTRAVIO
Habiéndose extraviado la Libreta de ahorro No. 0669 del Banco Mercantil de Bolivia, queda anulada, extendiéndose la duplicada. (26-27/29718)

SE COMPRA TELEFONO
Para Cota Cota Ref: teléfonos 26849 y 55389 (25-26/29593.-)

BRITON IMPERIAL VENDO
Semiportátil, inglesa, metálica, tabulador automático, estuche cuero $b. 750. Comercio 994, Of. 6. (26/29723)

ALQUILO TELEFONO
Instalado Av. Arce Parque Zenón Iturralde, tratar teléfono 55446, mañanas. (26-27/29725)

TRAMITES MILITARES
Declaratoria Beneméritos, libretas, substitutivos, pensiones, gestiona BENEMERITO DANIEL ARDUZ, Procurador Causas, ex-Secretario Tribunal Militar, 30 años práctica. Sagárnaga 161, teléfono 24058, casilla 3807. (25-31/29596.-)

AMPLIO ALMACEN
Baño privado, excelente lugar comercial, anticrético. Saavedra 1750, Plaza Estadio,
(25-30/29705.-)

ANDADOR
Compro, segunda mano, teléfono 83447. (26-30/E.B.)

OCASION
En venta oficina bien ubicada. Ref: teléfono 52831.
(25-26/29706.-)

OCASION
En venta un escritorio, silla para bebe Ref: San Miguel B-11 (25-26/29706.-)

A los cuatro vientos

EL ROBO COMO CALMANTE

En París, una señora, próxima a dar a luz, ha sido sorprendida robando en una tienda.

"El médico me había recetado un calmante que me ha convertido en sonámbula", ha dicho al juez.

El ginecólo lo ha confirmado. Y la "sonámbula" ha sido absuelta.

ULTIMAS PALABRAS

Pericles, en su lecho de muerte, cuando sus amigos comentaban lo que Atenas le debía, dijo: "Olvidáis lo que yo considero como el mayor timbre de gloria: por culpa mía no ha habido ningún ateniense que haya tenido que derramar una lágrima".

- - - -

LOS GRANDES HOMBRES

Harold Memillan, ex primer ministro de Inglaterra, en el quinto volumen de sus Memorias recién publicado, se refiere a Eisenhower, a Kennedy y a De Gaulle en estos términos:

- "El pobre Eisenhower se parecía a un alcalde cualquiera de Chicago".
- "John Kennedy era un hombre delicioso, pero su encanto podía ser mistificador. . ."
- "De Gaulle tenía espíritu, pero le faltaba humor".

- - - -

BISMARCK Y EL DUELO

En una ocasión, Bismarck, el Canciller de Hierro, de Alemania se sintió ofendido por el jefe de la oposición, Rudolf Virchov, que era médico, y lo desafió.

Con arreglo a las costumbres caballerescas del duelo, el retado tenía derecho a escoger las armas.

Virchov aceptó el duelo y propuso como armas dos salchichas: una envenenada y la otra no.

- Escoja usted la que quiera - dijo a Bismarck - y yo me comeré la otra.

Bismarck rechazó una tal forma de duelo.

- - - -

¿PERMITIDO FUMAR?

Isadora Duncan viajaba en un compartimiento en el cual estaba prohibido fumar. No obstante, un voluminoso señor sentado enfrente de ella sacó del bolsillo un enorme cigarro y dijo:

- Señora, espero que no le moleste si fumo.
- Como quiera - respondió la famosa bailarina - Sobre todo si no le molesta que yo vomite encima de usted. . .

- - - -

MUY HERMOSO

Cuando Zsa-Zsa Gabor se casó por la quinta vez, presentó el marido a una tía americana, diciéndole: - ¿Te gusta? ¿No lo encuentras guapo?

- ¡Oh, sí! - asintió la viejecita - Te diré que ya hacía tiempo que no te casabas con uno tan hermoso!

ANECDOTA INGLESA

Un londinense se enamoró perdidamente de una graciosa francesita y le hizo la corte durante varios meses.

Ya había perdido las esperanzas de hacer mella en el corazón de su amada, cuando inesperadamente un día ella le dijo que estaba dispuesta a fugarse con él esa misma tarde.

El inglés se puso pálido, y exclamó:

- ¡Esta tarde, imposible! ¡Es precisamente la tarde de la semana que consagro en el Club a mi habitual partida de bridge! . . .

MARIA DE ORO

APARTAMENTO "G"

JEFF COBB

MARK TRAIL

ALFREDO

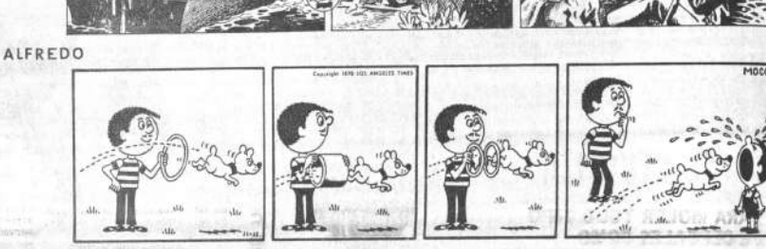

Gane 1.000 $bs. SEMANALES

...mpleo bien remunerado para personas altamente capacitadas ...mas y caballeros). Edad mínima 26 años, excelente presencia, ...ferencia estudios universitarios, oportunidades de ascenso. ...onocimientos amplios de la ciudad y todo el país. ...llamar al teléfono 55660 ...e hrs. 9 a 11 am. y 15 a 17. ...olamente el día miércoles 26 de julio. ...reguntar por el Sr. Jorge Muñoz.

BANCO CENTRAL DE BOLIVIA
AVISO DE REMATE

El Dr. Juan B. Lobatón, Juez 4o. de Partido en lo Civil de la Capital, etc.

HACE SABER: Que por proveído de fs. 42, de 17 de Julio del año en curso, se ha señalado para el verificativo del remate de un terreno y sus construcciones, signada con el número 1917 y ubicada en la Avenida Chacaltaya zona de Achachicala de esta ciudad, para el día 31 de Julio de 1972, a hs. 16 p.m., sobre la base de 23.065.02 $b. (PESOS BOLIVIANOS VEINTITRES MIL SESENTA Y CINCO CON CERO DOS CENTAVOS), rebajada que fue la tercera décima, por tenerse así ordenado en el juicio ejecutivo seguido por el BANCO CENTRAL DE BOLIVIA (Departamento de Fiscalización) por el Ex-Crédito Hipotecario de Bolivia contra ROMULO CAMACHO Y ROSA JEMIA DE CAMACHO por cobro de pesos.

Los interesados en dicho remate pueden ocurrir el día y hora señalados, a la Tribuna de Remates del Palacio de Justicia previo empoce del 5% de ley.

El referido inmueble ha sido constituido en garantía hipotecaria en la presente obligación.

ES LIBRADO EN LA CIUDAD DE LA PAZ, a los veinticincodías del mes de Julio de mil novecientos setenta y dos años.

P.O. del Sr. J. 4o. de P. en lo C.

JORGE FORGUES VALVERDE
Secretario del Juzgado 6o. de Partido en lo Civil
Por el 4o.

RPORACION MINERA DE BOLIVIA

Invita a los señores representantes de firmas ...veedoras, a recoger pliegos de especificacio...s, de la Secretaría de la Comisión de Adquisi...nes, 4to. piso, Edificio Central Comibol, de ... siguientes pedidos:

...438	Comprobadores Electrónicos
...360	Tornillos de Bronce
...361	Interruptor Primario
...366	Cañería negra Victaulic
...367	Barras de Acero
...370	Arrancadores Magnéticos
...372	Asfalto Sólido
...362	Grampas para Correos

La Paz, julio 25 de 1972

GERENCIA DE ADQUISICIONES

CORPORACION MINERA DE BOLIVIA

CONVOCATORIA A PROPUESTAS KDI- 10/72

Se convoca a propuestas para la provisión de lo siguiente:

PRODUCTOS FARMACEUTICOS Y MATERIALES DE CURACION

El pliego de especificiones se encuentra a disposición de las firmas interesadas, en la Secretaría de la Comisión de Adquisiciones, 4to. piso, Edificio Central Comibol.

El plazo de presentación de propuestas fenece a horas 12 m. del día jueves 28 de septiembre de 1972; debiendo efectuarse la apertura de las mismas a horas 15:00 del mismo día.

GERENCIA DE ADQUISICIONES

La Paz, julio 25 de 1972

GUIA PROFESIONAL

Médicos

Dr. ALBERTO MARIACA VALDEZ
-MEDICO CIRUJANO.- Medicina interna. Esp . Gastroenterología, estómago, intestinos, apéndice, hígado, vesícula biliar, páncreas etc. Trastornos de la nutrición. Consultorio Plaza Venezuela. 3er. piso (edificio Sobima). (Altos O.K.) de hrs. 10 a 12,30 y de 14 a 16,30 Teléfonos: Consulto. 20837. Domicilio 23832.

Dr. GUSTAVO BONIFAZ SANDI
GASTROENTEROLOGO - INTERNISTA- ESPECIALIZADO EN CHILE- Tratamiento moderno de úlceras gástricas, duodenales, estreñimiento, afecciones del hígado, vías biliares, páncreas. Dietas para adelgazamiento, Rayos X.
Atiende: Todos los días hábiles de 17-20. Sábados 9-12.
Consultorio: Avenida Villazón 1978. Teléfono 27697.

Dr. ALFREDO RAMIREZ T.
CIRUJANO UROLOGO- Estudios Universidad de Chile. Especialista en Cirugía y enfermedades de los riñones, vejiga, próstata, genitales, esterilidad masculina, venéreas, etc. Consultorio Av. Camacho 1377, 2o. piso, of. 4. Teléfono 25548. Domicilio 55415. Consultorio de 11 a 12 y de 17 a 19.

Dr. VICTOR PEREZ FARFAN
ESPECIALISTA EN TRAUMATOLOGIA - ORTOPEDIA ADULTOS - NIÑOS. Especializado en Universidad de México - Centro Médico. Consultorio: Edificio Avenida, 1er. Piso, teléfono 23803 Horario: 15 - 19. Domicilio: teléfono 41927.

Dr. LUIS SEA
MEDICO - CIRUJANO. Broncopulmonares. Tuberculosis , gastro-intestinales. Venéreas en todas sus formas.
Consultorio y domicilio: Evaristo Valle No. 157. Teléfono 42465.

Dr. CARLOS MUÑOZ A.
ORTOPEDISTA - TRAUMATOLOGO.- Especializado en Brasil y Europa. Atiende niños y adultos. Fractura - Rayos X - luxación congénita de cadera, deformidades de nacimiento. Deformidades: reumáticas, traumáticas de la mano, escoliosis, artrosis (endoprótesis articulares) Consultorio: Obispo Cárdenas - 1415, teléfonos: 28527 - 43075 20461. Casilla 1256.

CONSULTORIO MEDICO DIETETICO
Dr. JORGE VIDAURRE P.
Especializado en Argentina
Tratamiento Médico-Cirugía de Enfermedades Digestivas-Broncopulmonares. Regímenes dietéticos.
Consultorio Av. Arce 2122 Hs. 15 a 18. Teléfonos 25960-26414.

Dra. RUTH MALDONADO BALLON
GINECOLOGIA - OBSTETRICIA. CIRUGIA - Prenatal - Partos - Hemorragias - Esterilidad - Planificación Familiar.
CONSULTORIO: Mariscal Santa Cruz 1322 - Tel. 50040 - TARDES: 13,30 - 17.
HOSPITAL METODISTA: MAÑANAS 10 - 12 - DOMICILIO: 54564.

Dr. EDGAR TARDIO DOMINGUEZ
Especialista Oculista
Especializado en Francia. Medicina y cirugía de ojos. Medición de lentes. Consultorio: Federico Zuazo 1553 - Teléfo. 43235 casilla 5081 - Horas 2 - 8. Sábado 9 - 12.

Dr. GILBERTO ARRAZOLA
NEUROLOGIA - NEUROCIRUGIA.- Enfermedades y cirugía del Sistema Nervioso, cerebro, médula espinal, nervios periféricos. Consultorio Avenida Camacho 1377 esquina Loayza, 2o. piso. Teléf. 21003. hs. 14.17. Teléf. domicilio 24149.

Dr. RAUL LARA MONCADA
Médico de Piel
ESPECIALIZACION : Centro Médico de Piel - Buenos Aires. Vitiligo, eczema, venéreas, etc. Plaza Venezuela 1456, 3er. piso Consultas: 10-13, 14.30-17. Teléfono 55742.

Dr. RENATO BUSTILLOS
Oídos, nariz, garganta.- MICROCIRUGIA. CIRUGIA DE LA SORDERA, CIRUGIA DE LARINGE: Tumores- rinoplastias.- audiología.
Avda. Camacho 1377-Consultas: 10:30 - 12; y 17- 19:30. Teléfono 21003 - Domicilio 54184.

Dr. ALBERTO GUMIEL BENITEZ
-ESPECIALIZACION EN ESTADOS UNIDOS. Venéreas, vías urinarias, enfermedades del trabajo, medicina legal, trastornos sexuales.
Reabrió consultorio: Comercio 994 2c. piso. Teléfono - 40263. Horario: 17-20 horas.

Dr. HERNAN CRIALES
ENFERMEDADES DEL CORAZON- CARDIOLOGO DEL INSTITUTO DE TORAX (Especializado en México y Francia)- Consultorio Av. 16 de Julio 1616 (Edificio Caja Petrolera), 2do. piso. Horario: 17 a 19. Teléfono 50461. Domicilio teléfono 41188.

Dr. HUGO DEL CASTILLO MORALES
MEDICO OTORRINOLARINGOLOGO- Enfermedades y cirugía. OIDOS, NARIZ, GARGANTA. Consultas de 2 a 4.30. Consultorio Mercado 1335, teléfono 22195. Domicilio Obrajes.

Dentistas

Dr. FERNANDO ROJAS ALAIZA
Cirujano Odontólogo
-Prótesis, cirugía bucal, Tratamiento de encías. Odontología en niños.
Consultorio: Edificio Cine Scala, 7o. piso, teléfono 56695. Domicilio: Juan de Vargas 1936, teléfono 24520.

Dr. RIGOBERTO MENA M.
Cirugía - Prótesis - Rayos X. Complicaciones de la extracción dentaria. Cirugía de las terceros molares, Fracturas y traumatismos de los maxilares. Tumores y mal formaciones maxilares. Consultorio: Av. Camacho esquina Loayza. Edificio Sáenz 6o. piso, oficina No. 5, casilla 2307. Teléfonos: Consultorio - 27636, domicilio 42706.

Laboratorios

LABORATORIO CLINICO "LANDSTEINER".
Dr. ABELARDO COLQUE MARQUEZ
Dra. MIRTHA MUÑOZ DE COLQUE
U.M.S.A. U.N.A.M. - I. M. S.S. México.
ANALISIS CLINICOS en: Sangre.- Orina.- Heces Fecales.- Secreciones.- Serología, Líquido Cefalorraquídeo.- Diagnóstico de Embarazo.- Cultivos y Antibiogramas.
Atención 8 a 12,30 y 14 a 20 horas.
EMERGENCIA: Domingos y Feriados.-
EDIFICIO PETROLERO: 2do. piso. Av. 16 de Julio No. 1616 Tel. 50461 - 53331. Tel. Dom. 24901.

Dr. JUAN GUERRA MERCADO
BIOQUIMICO-BACTERIOLOGO (Universidad de Londres).- Cultivo de bacterias y hongos. Antibiogramas, análisis clínicos.
Laboratorio: Avenida 6 de Agosto 2404, "Centro Médico de Diagnóstico". Teléfonos 21280-20016.

OPTOMETRISTAS

Doctores
DE ALARCON MARIACA
DE ALARCON VON BORRIES
ANTEOJOS Y LENTES DE CONTACTO .- MEDICIONES DE LA VISTA.
Graduados en EE.UU. y México CONSULTORIO : Potosí 103 (altos) Teléfono 2-5240.

Abogados

Dr. CARLOS CASTAÑON BARRIENTOS
ABOGADO- Impuestos, trámites administrativos, títulos, consultas, asuntos en general. Yanacocha esquina Mercado, Edificio Aldón nuevo, 1er. piso, of. 103, teléfono 28785, casilla correo 4154, teléfono domicilio 42672.

ESTUDIO JURIDICO MEDINA-MIGUEL
Asesoría Jurídica y trámites legales en general. Gestión y atención personales. Calle Potosí 876, 1er. piso, oficina casilla 2296, teléfono 28475.

Dr. WALTER COSTAS BADANI
ESTUDIO JURIDICO.- Atención personal - Asistencia de Procurador - Asuntos: Tribunales Laborales - Comerciales - Administrativos.
Recibe poderes y gestiones del interior y exterior del país. Bufete: Yanacocha 301, 1er. piso. Of. 8. Tel. 28320. Casilla Correo No. 596. La Paz.

Dr. FELIX VARGAS LUCERO
ASESORIA JURIDICA EN GENERAL- Trámites: Tribunales Sociales, Administrativos- Atención personal, gestiones del interior exterior.
Yanacocha 448 segundo piso Oficina 25, teléfono 24923- casilla 5535 La Paz.

Notarios

GUALBERTO RODRIGUEZ
NOTARIO DE FE PUBLICA. Asuntos del ramo, escrituras, protocolizaciones, testamentos, protestos, poderes, legalizaciones, apertura de libros, etc.
SERIEDAD - PUNTUALIDAD - EFICIENCIA
Dirección Mercado No. 1078. (frente a Casa Grace). Tel. 22401 Dom. 26072.

EDICTO

El Dr. V. Fernando Rodas P. Juez 2o. de Partido en lo Civil de la Capital, etc.

Hace saber: por el presente edicto, cita y emplaza a los herederos de JOSE LUIS DE ARANGUREN, para que por sí o mediante apoderado legal, asuma su defensa dentro del juicio ejecutivo seguido por MANUEL MONTALVO, contra los herederos de JOSE LUIS ARANGUREN sobre pago de planilla de costas de fs. 1ra. cuyos insertos se transcriben a continuación y es como sigue: PLANILLA DE COSTAS DE FS. 1.- PLANILLA DE COSTAS QUE SIGUE JOSE LUIS DE ARANGUREN, DENTRO DEL JUICIO EJECUTIVO SEGUIDO POR MANUEL MONTALVO SOBRE COBRO DE PESOS, EN BASE A LA SIGUIENTE LIQUIDACION.- 30 sellados de $b. 1 c/u.- $b. 30.- 46 timbres a $b. 1 c/u.- $b. 46.- 4 timbres de a $b. 10 c/u.- 40.- presente sellado.- $b. 1.- La presente carátula $b. 1.- Honorario profesional de abogado s/. auto de fs. 127 v. $b. 17,851.- Honorario de apoderado según auto de fs. 127 vta. $b. 7,851.- Total.- 20,820.- S.E. u O.- La anterior planilla de costas asciende a la suma de VEINTE MIL OCHOCIENTOS VEINTE PESOS BOLIVIANOS ($b. 20,820.-) S.E.u O.- La Paz, 16 de Marzo de 1972.- Firmado.- Orlando Gutiérrez Silva.- Secretario del Juzgado 2o. de Partido en lo Civil. Sello que dice.- Juzgado Segundo de Partido en lo Civil.- La Paz.- Bolivia.- DECRETO QUE SIGUE. A 16 de Marzo de mil novecientos setenta y dos.- En conocimiento de partes la planilla de costas que antecede.- Fdo.- Dr. V. Fernando Rodas.- Juez 2o.- de Partido en lo Civil.- Ante mí.- Orlando Gutiérrez Silva.- Secretario del Juzgado 2o. de Partido en lo Civil.- AUTO DE FOJAS SEIS Sello del Juzgado.- A, 6 de Junio de 1972.- Vistos y Considerando: Que en el presente caso de autos, el ejecutado José Luis de Aranguren, habiendo sido notificado con la planilla de costas de fs. 1ra., por diligencia de la misma foja vuelta, mediante memorial de fs. 2 observa a la misma, indicando que el capital ya se tiene cancelado.- Que, corrido en traslado el ejecutante, este responde por memorial de fs. 3, pidiendo su rechazo con costas y multa de ley, por considerarlo fuera de ley.- Que, abierto el término correspondiente, para probar sus extremos indicados, mediante auto de fs. 3 vlta., el incidentista no ha aportado prueba alguna que justifique su observación conforme lo dispone el art. 160 del Pdto. Civil, como estaba obligado.- POR TANTO: Se rechaza el incidente propuesto por el ejecutado, con costas y multa de ley, y se declara subsistente y probada la liquidación de fs. 1ra., la misma que debe ser cancelada en el término de tercero día, bajo conminatorias de ley.- Regístrese.- Fdo.- Hugo Michel R.- Juez 3o. de Partido en lo Civil por el 2o.- Ante mí.- Orlando Gutiérrez Silva.- Secretario del Juzgado 2o. de Partido en lo Civil.- ESCRITO DE FOJAS SIETE.- Señor Juez de Partido 2o. en lo Civil.- Notificación por edictos.- MARIO CATACORA LANDIVAR por MANUEL MONTALVO, en el ejecutivo contra JOSE LUIS DE ARANGUREN sobre cobro de pesos, ante Ud. con respeto me presento y digo: Que habiendo fallecido el ejecutado JOSE LUIS DE ARANGUREN solicito que se notifique a sus herederos mediante edicto a publicarse en cualquier órgano periodístico de esta ciudad, a objeto de que se apersonen ante su autoridad y paguen el monto a que asciende la planilla de Costas, ya aprobada y ejecutoriada, bajo conminatoria de apremio corporal, de conformidad con el inc. 5o. del art. 11 de la Ley de 19 de diciembre de 1905. Y sea con inserción de la Planilla de fs. 1 y el auto de fs. 6.- La Paz, julio 18 de 1972 Mario Catacora Landívar.- Abogado y apoderado.- DECRETO QUE SIGUE:- Sello del Juzgado 2o. de Partido en lo Civil..- A, 19 de Julio de 1972.- Notifíquese a los herederos de José Luis de Aranguren, mediante edictos publicados en la prensa local, y sea con la inserción de la planilla de fs. 1ra. y auto de fs. 6.- Fdo.- Dr. V. Fernando Rodas P.- Juez 2o. de Partido en lo Civil.- Ante mí.- Orlando Gutiérrez Silva.- Secretario del Juzgado 2o.- de Partido en lo Civil.- La Paz, 24 de Julio de 1972.- P.O. del S.J. 2o. de P. en lo C. de la C.

Orlando Gutiérrez Silva

Secretario del Juzgado 2o. de Partido en lo Civil

COMUNICADO

Se comunica a los señores maestros adjudicatarios de PAMPAHASI, la obligación que tienen de asistir a la reunión que se llevará a efecto el día de mañana miércoles 26 a Hs. 18.00 en el local de la Casa Social del Maestro a objeto de recibir el informe sobre el estado de los trámites que se vienen realizando. Los maestros inasistentes perderán todo derecho a reclamo.

LA COMISION DE VIVIENDA
Alcira Rodríguez

CAJA COMPLEMENTARIA DE LA ADMINISTRACION PUBLICA

AVISO

Se necesita urgentemente casa o departamento adecuado para OFICINAS, en contrato anticrético, preferentemente zona Central, Av. Arce o Sopocachi.

Referencias.- Teléfono 27414 de horas 8 a 10 y de 12 a 15.

NATIONAL

MOLINOS DE PIEDRA JRUS

EN DIFERENTES TAMAÑOS PARA MOLER TODO TIPO DE CEREALES COMO TRIGO, CEBADA, AVENA, ETC.

HANSA LTDA.
La firma boliviana de su confianza con mas de 65 años al servicio del país
DEPTO. TECNICO Tels.42836·55219·53661
Sucursales: COCHABAMBA·ORURO·POTOSI·SANTA CRUZ·SUCRE·TARIJA·VILLAZON

alfabetizar es hacer Patria

¡ESPECTACULAR!
PRESENTACION DEL CENTRO MUSICAL Y DE DANZAS

"Teodoro Valcárcel" DE PUNO - PERU

★ MUSICA DEL ALTIPLANO PUNEÑO ★
★ DANZAS y CANCIONES ★

VIERNES 28 ★ TANDA Y NOCHE ★ FUNCION DE GALA
TEATRO MUNICIPAL
SABADO 29 HS. 18:30 / DOMINGO 30 MATINEE - HS.15:30 y TANDA - HS.18:30
COLISEO CERRADO

MINISTERIO DE INFORMACION Y DEPORTES

HOY TV cines

17.00 DIAS DE NUESTRAS VIDAS
17.26 CALESITA DE LA FELICIDAD
17.52 JOHNNY QUEST
18.19 FRANCES
18.45 LOS TRES CHIFLADOS
19.15 DEPORTIVO 7
19.30 RIN TIN TIN
20.01 S.O.S. LASERTRON
20.26 MISTER MAGOO
20.31 VAMOS A LA CAMA
20.38 TELENOTICIOSO BOLIVIANO
21.13 LA CONQUISTA DEL ESPACIO "EL COHETE LUNAR"
21.27 SATELITES DE INVESTIGACION
21.41 AHORA "TURISMO EN LAS AMERICAS"
22.12 RESUMEN TAURINO
22.42 LA CUERDA FLOJA "LA GRAN DIFERENCIA"
23.07 NOCHE DE CONCIERTO
23.32 LA VUELTA AL DIA EN 15 MINUTOS
23.47 CIERRE EMISION

6 DE AGOSTO Tel. 23829

Matinée, tanda y noche CRIMEN PERFECTO? Actualidades mundiales No. 28 (estreno) matinée platea 4.20 mezzanine 4.70 tanda y noche platea 5.40 mezzanine 5.90

PARIS Tel. 29704

Matinée AHI ESTA EL DETALLE Tanda y noche LOS JOVENES AMANTES Matinée 3.50 tanda y noche 3.60.

ESMERALDA Tel. 52454

Matinée, tanda y noche LA VENGANZA DE SABATA y LA GUERRA DE TROYA T.P. Matinée 2.60 tanda y noche 2.70.

ABAROA Tel. 50252

Matinée, tanda y noche MARINEROS SIN BRUJULA y UN FORASTERO EN PASO BRAVO Matinée platea 3.50 alta 2.50 tanda y noche platea 3.60 alta 2.50

TRIANON Tel. 21320

Desde las 14 horas en funciones continuadas A TODA MAQUINA platea 4.20 mezzanine 4.70 tanda y noche platea 5.40 mezzanine 5.90

SCALA Tel. 23535

Matinée, tanda y noche LA FUGA FANTASTICA Noticioso El Mundo al Instante matinée 7.70 y 8.70 tanda y noche 7.90 y 8.90

LA PAZ Tel. 53842

Matinée, tanda y noche VEO DESNUDO Noticioso El Mundo al Instante matinée 4.20 y 4.70 tanda y noche 5.40 y 5.90

MURILLO Tel. 52647

Matinée EL SUPER AGENTE PICAPIEDRAS y COMANDO SUICIDA tanda y noche doble BOB CAROL TED Y ALICE y SABES QUIEN VIENE A CENAR Matinée 3.50 y 2.50 tanda y noche 3.60 y 2.50

MEXICO Tel. 26067

Matinée, tanda y noche LOS CAMPEONES JUSTICIEROS Y TENGO QUE ABANDONARTE Matinée 3.60 y 2.60 tanda y noche 3.70 y 2.60

EBRO Tel. 42939

Matinée EL ULTIMO TRAIDOR y LOS DOS GLADIADORES Tanda y noche EL ULTIMO TRAIDOR y LOS DOS GLADIADORES Matinée 3.00 - 2.00 tanda y noche 3.60 y 2.00

MIRAFLORES Tel. 53159

Matinée, tanda y noche EL REGRESO DEL PISTOLERO y LA ISLA DEL MISTERIO Matinée 3.00 tanda y noche 3.70.

ROXY

Matinée, tanda y noche LOS PROFESIONALES DEL CRIMEN y EL ANALFABETO Matinée 3.00 tanda y noche 3.70.

VARIEDADES Tel. 24071

Matinée SIMON BOLIVAR y JINETES DEL VIENTO Tanda y noche SIMON BOLIVAR y GALIA Matinée 2.60 y 1.60 tanda y noche 2.70 y 1.60.

TESLA Tel. 53803

Matinée, tanda y noche ANA DE DE LOS MIL DIAS Matinée 4.10 - 3.60 tanda y noche 5.30 y 4.80

PRINCESA Tel. 51821

Matinée VILLA CABALGA Tanda y noche AGONIA DE AMOR Matinée 3.60 - 3.10 - 2.60 - 2.10 tanda y noche 4.30 - 3.80 - 3.30 - 2.80.

MUNICIPAL

Tanda y noche Presentación de la Compañía Argentina de Teatro Tarima en la obra LA FIACA Precios platea 12 Anfiteatro 8 y galeria 5.0

UNIVERSO Tel. 42660

Matinée, tanda y noche EMBRUJO DE AMOR Todo público matinée y CAPULINA CORAZON DE LEON De hs 18 CUERNOS DEBAJO DE LA CAMA.

ILLIMANI Tel. 42755

Matinée, tanda y noche dobles 52 MILLAS DE TERROR Y EL REGRESO DEL AGENTE 007 matinee 1.60 tanda y noche 2.10.

IMPERIO Tel. 40451

Matinée, tanda y noche 2 HOMBRES VIOLENTOS y SANSON Y DALILA Precios 2.20 y 1.70

16 DE NOVIEMBRE

Matinée, tanda y noche LOS MALVADOS DE FIRECREEK - LLAMADA PARA UN MUERTO.

BUSCH Tel. 53694

Matinée, tanda y noche LA LEYENDA DE ENEAS y HIERRO Y FUEGO Platea 2.60 galeria 1.60

MONJE CAMPERO Tel. 23333

Matinée, tanda y noche LOS CAÑONES PARA CORDOBA Matinée 4.70 y 3.70 tanda y noche 5.90 y 4.40

16 DE JULIO Tel. 22191

Matinée, tanda y noche LOS ARISTOGATOS, además el documental PUENTE AL PROGRESO. Precios matinée 7.70 - 8.70, tanda y noche 7.90 - 8.90.

BANCO MINERO DE BOLIVIA

GERENCIA DE CREDITO Y FOMENTO

AVISO DE REMATE

El Dr. Darío Rodripez Tellería, Juez 11o. de Partido en lo Civil, de la Capital, etc.

HACE SABER Que por Auto de fecha 22 de julio del año en curso, ha señalado el dia 24 de Agosto de 1972 a horas 16 p.m., para el verificativo de remate en subasta pública de la concesión minera "CONCEPCION DE MARIA" compuesta de 118 pertenencias mineras, sobre yacimientos de cobre, wolfran, estaño y otros minerales, situado en la jurisdicción del Cantón Ichoca de la Provincia Inquisivi del Departamento de La Paz, sobre la base de la ejecución de $b. 8.000.- más intereses devengados, costas y gastos del juicio, es así como se tiene ordenado dentro el juicio coactivo seguido por el Banco Minero de Bolivia contra DAVILA HERMANOS LIMITADA por cobro de pesos bolivianos.

Mayores informaciones en el Departamento legal de la División de Fomento y Crédito de la Institución.

Los interesados en dicho remate pueden concurrir el día y hora señalados a la Tribuna de Remates del Palacio de Justicia, previo el depósito del 5% de ley.

La Paz julio de 1972

P.O. del Sr. J. 11o. de P en lo C.

Froilán Calderón Vega
Secretario del Juzgado 11o. de Partido en lo Civil.

Prospera el proyecto de control de armas en Chile

SANTIAGO DE CHILE, 24 julio (INTER PRESS SERVICE).- El proyecto de ley presentado por el Partido Demócrata Cristiano (PDC) principal colectividad opositora al régimen del presidente Salvador Allende sobre control de armas está prosperando y los observadores políticos consideran que en esta semana podría salir del parlamento al ejecutivo para su promulgación.

Dicha iniciativa fue aprobada en sesión especial de 10 minutos en el senado. Ante la presencia de todos los senadores oficialistas, los parlamentarios de la Unidad Popular se han opuesto al proyecto tal como fuera presentado por el PDC, por considerar que no contempla ninguna iniciativa del ejecutivo al respecto.

El proyecto demócrata cristiano pasó ahora a la camara de diputados en segundo trámite constitucional, esperándose que en el curso de la presente semana sea aprobado por la mayoría opositora.

Algunos de los principales artículos de la iniciativa sostienen que "el control de las armas y elementos de que trata la presente ley estará a cargo del ministerio de defensa nacional, a través de la dirección general de reclutamiento y estadística.

"ESTACION POLAR ZEBRA"... RECUERDE EL NOMBRE - ¡SU VIDA PUEDE DEPENDER DE ELLO!
Un submarino atómico...el horizonte pletórico de paracaidistas rusos...¡Una mortal carrera por el secreto de Estacion Polar Zebra!

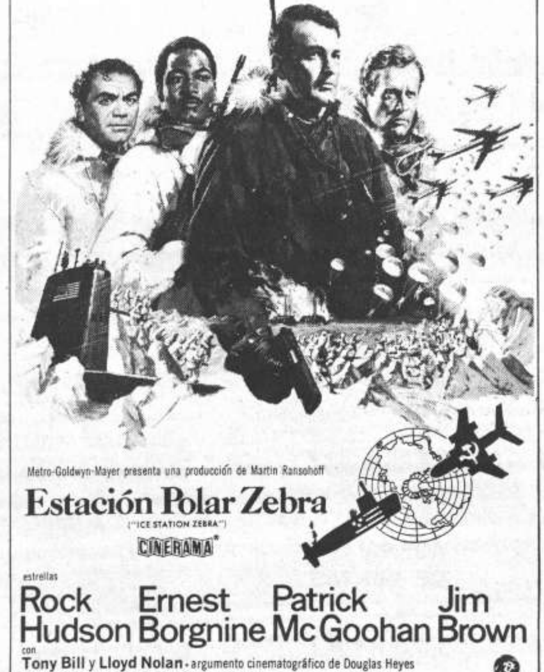

Metro-Goldwyn-Mayer presenta una producción de Martin Ransohoff
Estación Polar Zebra
("ICE STATION ZEBRA")
CINERAMA
estrellas
Rock Hudson Ernest Borgnine Patrick McGoohan Jim Brown
con Tony Bill y Lloyd Nolan - argumento cinematográfico de Douglas Heyes
adaptación para la pantalla por Harry Julian Fink - Basada en la novela de Alistair MacLean
dirección: John Sturges - producción: Martin Ransohoff Una Pelicula Filmways Super Panavisión y Metrocolor
MGM

ES OTRO SENSACIONAL IMPACTO DE "INCOFISA" LTDA.
MAÑANA MAÑANA
MONUMENTAL ESTRENO CINE LA PAZ

¡UNA OBRA DE ARTE! ¡VEALA DOS VECES!
—Joseph Morgenstern, Newsweek

"M*A*S*H"
(MASH empieza donde otras películas anti-bélicas terminan)
-Time Magazine.
Sin duda la más divertida comedia que yo he visto.
-Judith Crist, NBC-TV
MASH es lo que se dice de la nueva libertad de la pantalla.
-Richard Schickel, Life
(MASH es la mejor película americana desde el advenimiento del sonido)
-Pauline Kael, New Yorker.
DISAS
20th Century Fox presents An Ingo Preminger Production
DONALD SUTHERLAND ELLIOTT GOULD TOM SKERRITT
PRONTO GRAN ESTRENO Cine UNIVERSO

SI LA ESPOSA SE VA DE VIAJE EN GLOBO... QUE PUEDE HACER EL MARIDO SI ESTA EN EDAD DE MERECER...?

PROXIMO GRANDIOSO ESTRENO Cine PARIS

¡NUEVAMENTE!

y esta vez NO se la pierda!
El era Rey. Ella apenas tenía 18 años.
Y durante mil días los devoró una pasión que cambió el curso de la historia.

Cuando un amor así se vuelve odio... la venganza es fulminante y mortal. Cuando una mujer así se siente traicionada... su despecho es capaz de hacer temblar a un reino

RICHARD BURTON como ENRIQUE VIII
GENEVIEVE BUJOLD como ANA BOLENA
LA PRODUCCION DE HAL WALLIS
¿Ana de los Mil Días
IRENE PAPAS
ANTHONY QUAYLE · JOHN COLICOS

HOY MATINEE TANDA NOCHE HOY
CINE "TESLA"

PRESENTA "DIBOFISA"

Combata el resfrío con
C - vimin inti
No efervescente
Puede añadirse a cualquier refresco o postre

PRESENCIA Deportes
La Paz, Bolivia, miércoles 26 de julio de 1972

INTI
INTI
DIGESTIVA-ANTIACIDA
el sobre $b. 0.50.-
Sal INTI

Un año calendario de castigo para Tomás Hurtado de Chaco

IRIONDO DEBERA PAGAR GASTOS DE CURACION

...s Hurtado, jugador de Chaco Petrolero, fue suspendido por ...l calendario. La decisión co...nde al Tribunal de Penas de ...ciación de Fútbol de La ...s haber analizado el infor...árbitro Antonio Quinteros, ...parte saliente del documen...la "haber sido escupido en el rostro tras determinar su expulsión".

Luis Iriondo, de The Strongest, fue sancionado por tres encuentros pero deberá correr con los gastos que demanden la curación de Prieto, de Chaco, Luis Galarza, de Strongest y Pablo Baldivieso, de Municipal, impedidos de jugar por dos partidos; José Serrano de Ferroviario, por tres y por uno, Milton Flores y Luis Liendo, ambos del team petrolero.

En la "B", estas son, las sanciones: Suspendido por cinco partidos, René Quiroga, de Primero de Mayo; por cuatro Dionisio Alandia, de Primero de Mayo y Ramiro Llanque, de Universitario. Por tres, Adolfo Monje, de Mariscal Braun; por dos Carlos Ross, de Universitario, Emilio Patzi, de Figaro Constructor, y Mario Cabrera, de América. Con uno: Aurelio Terán, de Braun y Alberto Antezana, de Figaro.

...IÑAS ATLETAS.- Llegada de la carrera de 50 metros planos para niñas menores, 8 a 12 años, que se cumplió el domingo en el torneo atlético de la Asociación local. Existe entusiasmo entre los pequeñas.

Ingavi superó a Gimnasia 56 a 53

-Ingavi, con un desplazamiento inteligente y controlando al hombre en todos los sectores del terreno, obtuvo anoche significativa victoria infligiendo a Gimnasia su segunda derrota en el básquetbol oficial. El team del "negro" Aillón anotó 56 contra 53 de su oponente. En los últimos segundos de la lucha cuidó con acierto su ventaja, sin embargo de que su trabajo fue siempre capaz en los perfodos. Buscando la defensa personal inmovilizó a Rabal, principal gestor de todas las jugadas en Gimnasia. Partido parejo de buena calidad y jugado ante desusada cantidad de espectadores.

En los preliminares, Universitario, goleó a Biológicas en damas por 91-29 y en varones Litoral mantuvo su condición de invicto sometiendo a Universitario 79-68. La "U" equivocó su planificación en el complemento.

Clubes de la "A" percibirán un mayor ingreso económico

Los clubes de Primera "A" de la AFLP, por decisión del Consejo Central, en su reunión de anoche, percibirán desde el proximo sábado un mayor porcentaje económico en sus respectivos ingresos.

Se determinó que desde la próxima jornada el denominado Fondo Pro Estadio Propio de la AFLP, se convierta en Fondo Pro Estadio de los Clubes.

Se adoptó esta medida en vista de que en gestiones anteriores todo lo recaudado por este concepto fue malversado con préstamos a las entidades afiliadas a la Asociación de Fútbol de La Paz.

Empero el delegado de Chaco --Donato Durán-- y el presidente de Divisiones Inferiores --Alberto Terán-- pidieron que conste en el acta respectiva su oposición a lo determinado por los demás delegados.

El mencionado recargo que ahora beneficiará directamente a los clubes es de 0,50 centavos, por cada entrada a general, un peso, por localidades de preferencia y dos pesos, por butaca numerada.

INFORME ECONOMICO

La intervención de la AFLP que preside el Cnl. Miguel Azurduy Estenssoro, hizo conocer anoche un detallado informe económico desde que comenzó a regir la intervención en la Asociación. Para una próxima oportunidad y a solicitud del delegado de 31 de Octubre --Victor Patiño-- se entregará un balance oficial hasta la finalización de la primera rueda del torneo tanto de Primera "A" así como de la "B".

El informe prestado anoche arroja un saldo favorable y se logrará recuperar una importante suma de lo que los clubes adeudaban a la AFLP. Copias de este informe recién serán distribuidas hoy a la prensa local.

ROL DE PARTIDOS

El próximo fin de semana proseguirá la disputa del certamen de Primera "A" de acuerdo al siguiente rol: Sábado 29: 31 de Octubre-Municipal y Bolívar-Literal. Domingo 30: Mariscal Santa Cruz-Chaco y Always Ready-The Strongest.

NACIONALIZACION

El Club Bolívar hizo conocer la respectiva documentación por que se determina la nacionalización del paraguayo José Pastor ...

Las Fuerzas Armadas de la Nación agradecieron mediante nota ... hecho de que la AFLP les ceda el estadio el próximo 5 de Agosto suspendiendo la fecha del campeonato de la "A".

...partida.-

Suspendida luego de 40 movimientos

...avia, Islandia, 25 (AP).- Fischer y el campeón mundial de ajedrez, Boris Spassky, ...dieron la séptima partida del campeonato mundial de ajedrez esta noche después de 40 ...s de reñida competencia. ...o se reanuda mañana.

...su jugada 18 Spassky se ...0 minutos, y andaba corto ...po, mientras que Fischer ...a su increíble rapidez de ...n tanto al ataque como a ...ía.

...siendo que Spassky va a ga... tiene miedo a nada, es un ...", comentó Enevoldsen.

...los rusos, después de que ...pseón consiguió solo medio ...en los últimos cuatro jue...ndían la sonrisa pero ...tra... muy cautelosos.

...ez no parecía estar dis...a aceptar ni derrota ni ...y se jugaba el todo por el ...Además tenía 90 minutos ...2 movidas mientras que a ... le quedaban solo 50. ...o que Fischer tiene posi...s de triunfo ahora", dijo ...Clements, ex Presidente ...b de Ajedrez de Chimfeo. ...hy tiene peon de ventaja", ...biógrafo Frank Brady, ...mpeonato mundial un peón es todo lo que uno necesita para ganar una partida".

El final del juego puede no ser tan sencillo como Spassky parecía haber esperado. Sacrificó tres peones y un alfil.

Fischer entregó dos peones y un caballo, reteniendo un peon de ventaja, pero este peon estaba ahora seguro y en magnífica posición. El norteamericano contaba con el mejor juego y tres cuartos de hora disponibles, y las posibilidades de triunfo de nuevo estaban disponibles para él.

Con la jugada 23, Fischer jugaba ahora un juego electrizante y brutal en rapidez y confianza.

"El ataque de Spassky ha concluído", declaró el venezolano Lisdoro Cherem. "La defensa de Fischer fue siempre impenetrable, es un asesino".

"Desde luego que lo és", dijo Fred Chramer, el representante personal de Fischer aquí.

Con Fischer amenazando feroz ataque por el bando del rey, los caballos de Spassky estaban del lado de la reina, y por el momento le resultaban casi inútiles.

Y además tenía la desventaja del peón.

"Fischer optó por el triunfo cuando rehusó el cambio de dama", dijo Cherem.

...n Santa Cruz se jugará ...el nacional de básquet

...deración Boliviana de Bas... ...ficial... en su última ...n la convocación del torneo ...l de baloncesto a jugarse ...ciudad de Santa Cruz dura... ...segunda quincena del próxi...

...ficialización fue dada a co... por el representante de la ...ción cruceña a la matriz ...quetbol boliviano.

...CIPANTES

...cuerdo a los primeros in... ... se sabe que hasta el mo... ...e tiene asegurada la parti... ...n de los representativos de ...Cochabamba, Oruro y Ta... ...desde luego, del equipo cru...

...nes procedentes de Cocha... ...tan cuenta de que el equipo ...Asociación ya se encuentra ...do sobre la base de 15 de... ...y bajo la dirección téc... ...Gonzalo Videso, quién en... ...también el equipo nacional ...o que compitió este año en ...Venezuela.

EQUIPO PACEÑO

En lo que respecta al equipo de La Paz, es factible que los dirigentes comiencen a convocar jugadores en el transcurso de esta semana para iniciar el trabajo preparatorio previo al nacional. Trascendió que la base de la selección serán jugadores de los clubes: Ingavi, Litoral, Municipal, y Gimnasia y Esgrima. Se da por descontado que la dirección técnica del conjunto estará a cargo de Roberto Aillón.

NACIONAL FEMENINO

Por otra parte se ratificó para el 23 del próximo mes la iniciación del segundo torneo nacional femenino de básquetbol a cumplirse en la ciudad de Oruro. Hasta el momento los equipos que ingresarán a la fase final son: La Paz, Potosí, Cochabamba, Oruro y Santa Cruz.

El sexto equipo finalista será el que resulte ganador de la fase eliminatoria entre Uyuni y Tupiza, que deben jugar sus respectivos encuentros el 3 y 5 de agosto venidero, respectivamente.

...stá redactado Decreto para ampliar el Estadio

...cabo de realizar estudios ...ara la ampliación del ...en La Paz, no con... ...a una audiencia ...presidente de la Repú... ...Hugo Banzer Suárez, ...ayer dijeron al ...hace poco antes se pro... ...informal entre esos ...con el Jefe de Es... ...que haya trascendido ...El Decreto respec... ...sigue en casas mi... ...restará quedar fir... ...Gabinete en pleno, ...esta semana.

El Subsecretario de Información y Deportes, Mario Roncal, se mostró sorprendido por la inasistencia de interesados en la ampliación del estadio a la audiencia con el Primer Mandatario. "Que lástima, porque así se ollata la solución de problemas tan importantes" dijo Roncal.

El funcionario de Información reiteró que Racing no actuará en Bolivia porque las ofertas no fueron formalizadas.

SOCIEDAD AGRICOLA G.E.I. LTDA. SAGIC
S. A. G. I. C.
Presenta
CON LEGITIMO ORGULLO EL NUEVO SINGANI
San Pedro
DE uva negra
especial para COCTELES
Pruébelo ahora y disfrute de un nuevo sabor delicioso, lleno de vida, es el único singani que tiene todo el jugo de UVA NEGRA
SINGANI DE UVA NEGRA Viña San Pedro
PIDA CON CADA BOTELLA SU RECETARIO PARA PREPARAR DELICIOSOS COCTELES
AGENCIAS DE VENTAS
LA PAZ:
GRACE Socabaya esquina Mercado
Agencia calle COLON 180
En el interior: Sucursales GRACE