¿Desea ver crecer los rendimientos de sus DPF's?

BANCO BOLIVIANO AMERICANO

Baja explotación de oro en La Paz

Página ocho

Nuevo tratado de extradición será firmado en diez días

Página siete

Visítenos y le daremos la solución.

BBA el banco de mi confianza

BANCO BOLIVIANO AMERICANO

PRESENCIA

MATUTINO FUNDADO EL 28 DE MARZO DE 1952 - AÑO XLIII - Nº 13.209

LA PAZ, BOLIVIA, DOMINGO 18 DE JUNIO DE 1995 - 82 PAGINAS - PRECIO: LA PAZ Y EL PAIS, DIAS ORDINARIOS **Bs. 2.50**; DOMINGOS **Bs. 3.00**

En esta Edición

Exija

...nia Puerta ...ta Literaria, ...ESENCIA del ...orte, Historietas ...Guía.

...tergan

...s de sobres ...E fue ...hasta el 29 ...

(página 9).

...versión

...gobierno invierte ...s 466 millones en ...strucción de ...mos, de los ...les casi la mitad ...judicó Andrade ...iérrez (página 9).

...tería

...eros chicos ...en sus peores ...s de actividad, ...5 mil se ...ujeron a mil ...gina 8).

...nicipales

...ando Cajías dice ...r "obligado" a ser ...didato para ...ciones ...nicipales ...gina 6).

...echenia

...eres detenidos ...rebeldes ...chenos son ...ados de hospital ...dionovsk en Rusia ...gina 12).

...beranía

...a no necesita ...iso para ...car tropas en ...rritorio, enfatizó ...mandante en Jefe ...as FF.AA. ...gina 7).

OEA no permitirá quebrantamientos de la democracia

· Gaviria alerta sobre peligros que amenazan a gobiernos constitucionales.- En Chile, Pinochet sigue levantando polvareda.

ASUNCION (ANSA) - La Organización de Estados Americanos (OEA) no está dispuesta a aceptar ningún quebrantamiento del régimen constitucional en ningún país, aseguró su secretario general, el colombiano César Gaviria, quien culminó ayer una visita oficial de tres días a esta capital.

Al respecto señaló que la OEA está trabajando en un plan que contempla defender la democracia no solamente en momentos de crisis, como ocurriera en Perú, Guatemala y Haití.

"Queremos la promoción de la democracia para fortalecerla, sobre todo en aquellos países que tienen democracias muy jóvenes", expresó en una extensa entrevista con el matutino ABC Color.

Gaviria visitó hoy la zona este del país, en la frontera con Brasil, donde observó la gigantesca represa hidroeléctrica de Itaipú y durante su permanencia aquí el presidente Juan Carlos Wasmosy le impuso la condecoración de la Orden Nacional del Mérito en el grado de Gran Cruz Extraordinaria.

César Gaviria, Secretario General de la OEA.

LA SOMBRA DE PINOCHET

Entre tanto, en Santiago de Chile la agencia Reuter informó que el ex gobernante militar Augusto Pinochet siguió levantando polvareda y suscitando una ola de comentarios en círculos políticos.

Pinochet, quien mantuvo un férreo control sobre Chile durante 17 años, se retiró cinco años atrás pero su influencia política permanece intacta.

La disputa entre el gobierno civil y los militares en relación al arresto del ex jefe de la policía secreta no sólo dio cuenta del poder de Pinochet sino también de la fragilidad del sistema democrático chileno.

El actual comandante en jefe del ejército, calificó la sentencia de cárcel contra el general retirado Manuel Contreras como "injusta" y la comparó con los juicios de Nuremberg a criminales de guerra nazis tras la Segunda Guerra Mundial.

Contreras fue sentenciado por ordenar el asesinato del ex canciller del gobierno de Salvador Allende, Orlando Letelier, quien residía en Estados Unidos.

La batalla entre la vieja guardia militar de Chile y los líderes democráticos es la más seria desde que la democracia se restableció en Chile en 1990 al cabo de 17 años de gobierno militar.

"La constitución otorga una enorme autonomía política a los militares y les permite actuar como una fuerza política armada", dijo Oscar Godoy, un analista político de la Universidad Católica de Santiago.

El presidente chileno Eduardo Frei, quien ha presionado para que se cumpla a cabalidad con el dictamen, canceló una visita a Brasil programada para este domingo después que se hizo público el último comentario de Pinochet.

El MNR pretende perpetuarse en el poder, afirma Carlos Palenque

El jefe de CONDEPA, teme que el MNR recurra a medios "reñidos con la democracia" para copar el Estado.

Mientras el pueblo agoniza y la situación económica del país empeora día que pasa, el gobierno del MNR está dedicado íntegramente a copar todas las instituciones del Estado, para consolidar su hegemonía y así perpetuarse en el poder, denunció ayer el líder de CONDEPA, Carlos Palenque.

En una conversación con **PRESENCIA**, el jefe condepista expresó que el retorno de Max Fernández y UCS a la coalición de gobierno, está destinada a que con una abrumadora mayoría parlamentaria el MNR se apodere de las instituciones estatales.

Palenque criticó el hecho de que el gobierno exprese su felicidad por la reconciliación con UCS, que consolidó su hegemonía en el Poder Legislativo, mientras el pueblo se debate en la miseria provocada por una economía improductiva y dependiente.

Hizo una rápida radiografía del país, que atraviesa por la crisis más profunda de las últimas décadas, donde se multiplican los índices de criminalidad y delincuencia, la desocupación alcanzó al 22% de la población, hay una gravísima recesión, además de un éxodo al exterior de miles de bolivianos.

Señaló también que, pese a sus designios, el MNR está engañándose si cree que con la nueva y abrumadora mayoría parlamentaria tendrá el control del país. El pueblo advirtió que fue engañado por las ofertas electorales, porque a dos años de gobierno no hubo ningún avance, por lo que un 80% de población que inicialmente apoyaba al Presidente le resta hoy su respaldo.

COPAR PARA DOMINAR

En criterio de Carlos Palenque el propósito del oficialismo es apoderarse con su nueva mayoría parlamentaria de la Corte Suprema de Justicia, de las cortes superiores de distrito, Corte Nacional Electoral y otras instituciones, además de concentrar en pocas manos el poder económico del país mediante la capitalización de las empresas públicas.

Con este copamiento, de poco valdría el actual descontento ciudadano con el esquema gubernamental, porque el MNR igual se perpetuará en el poder mediante elecciones manipuladas por el dinero y controladas por una nueva Corte Electoral que responda a sus propósitos.

Si esto no llegara a funcionar, como se demostró en el caso Capobianco, con el control del Poder Judicial podrán anular las elecciones al MNR desfavorables. Este es parte del grave peligro que significa para la democracia boliviana el "copamiento movimientista" de las instituciones estatales, precisó.

(Más información página seis).

Emilio "Oso verde" *Estuvo ayer en la plaza San Francisco explicando a los niños sobre el cuidado del medio ambiente y el uso adecuado de la basura. Hace tres año, el mismo "oso" ecológico estuvo en la feria Mundial de Sevilla y cumple una escala en La Paz.*

El Nuncio pide distribuir mejor la ríqueza para reducir pobreza

Tarija (PRESENCIA).- A tiempo de señalar que es posible disminuir la extrema pobreza en Bolivia y América Latina, el Nuncio Apostólico de Su Santidad Juan Pablo II, Giovani Tonucci, recomendó ayer que la principal preocupación de los gobiernos debería ser cómo distribuir mejor lo que se tiene, antes de pensar sólo en obtener ganancias.

"Creo que es posible disminuir la pobreza buscando nuevos caminos, utilizando no sólo una inventiva empresarial orientada a cómo ganar más dinero sino pensando que la preocupación más grande debe ser repartir lo que se tiene", afirmó el Nuncio.

Tonucci llegó este fin de semana a Tarija, donde cumple una intensa actividad. En contacto con los periodistas afirmó que la riqueza también debe ser vista en su valor profético y no únicamente en su valor absoluto.

"Sobre todo debemos mirar la riqueza cuando se reparte, para aspirar a una justicia social mediante una adecuada repartición de los bienes. Esto debe dejar de ser una palabra para ser una realidad para todos", dijo.

Admitió que los grados de pobreza en este continente son una realidad triste, una llaga grave cuya superación debe ser prioridad para todos los gobernantes, quienes además deben buscar los caminos apropiados para remediar esta situación.

"Es muy triste pensar que con tanto camino democrático recorrido y con tanta riqueza natural que la providencia dio, se observe en este continente gente en los límites extremos de la pobreza", lamentó Tonucci que junto con el Obispo, Monseñor Abel Costas, el alcalde Oscar Zamora y otras autoridades regionales realizaron un recorrido por el mirador Juan Pablo II de esta ciudad.

Giovani Tonucci, Nuncio Apostólico.

CONTRIBUCION

El Nuncio señaló que la Iglesia contribuye desde siempre a luchar contra los grados de pobreza, aunque pocos son los que escuchan los mensajes destinados a crear conciencia sobre la necesidad de reducir este mal.

"Nadie quiere escuchar, porque si bien todos alaban a la Iglesia, parece que en muchos casos son alabanzas de retórica. Los obispos hacen llamados a la justicia social, pero nadie escucha", señaló.

Monseñor Tonucci ofreció una misa en el Coliseo Deportivo para los jóvenes tarijeños recordando la llegada del Papa a Tarija hace más de siete años. En la oportunidad apeló a una enseñanza de la Iglesia Universal para luchar contra la pobreza, que precisa ser escuchada y llevada a la realidad cotidiana.

El representante del Papa en Bolivia, que recibió muestras de afecto del pueblo de Tarija, reconoció que si bien la Iglesia tiene un pensamiento elaborado sobre la necesidad de repartir la riqueza, no tiene la misma posibilidad de sugerir técnicas económicas para este fin, porque no es su tarea.

Finalmente expresó su confianza porque los gobernantes asuman las ideas y acciones que promueve la Iglesia a fin de disminuir los índices de pobreza en nuestro país.

Cuba 95

Once millones de quijotes

Por Ana María Campero

Los precede una gran polvareda. Ya van tres décadas que van haciendo historia y todavía tienen bríos para arengar a quienes deseen escucharlos. Sus convicciones resultan extrañas en este tiempo de descreimiento total donde se ha instalado el desencanto. Es una tropa de Quijotes que apostó al socialismo y que logró imponerlo a costa de muchos sacrificios. Algunos todavía están lanza en ristre para terminar con quien ose desafiar sus ideas, otros se ven cansados. Un grupo de ellos mira hacia atrás en busca de algo importante que se quedó en el camino.

Se han enfrentado al minotauro moderno con uñas y dientes, para caer rendidos ante una plaga que no reconoce fronteras: la pobreza. Venir a descubrirla en Cuba puede resultar un absurdo cuando ella está en todas y cada una de las esquinas de nuestra América. ¿Por qué entonces ésta es la primera cosa en la que uno repara? Quizás porque nadie se salva de ella, se ha igualado para abajo ciertamente, pero asombra la dignidad con que se la lleva en esta sociedad sin clases. Cada cual carga con su cuota de penurias y no hay pretexto que valga para hacerle el quite.

¿La pobreza compartida es mejor que la que se soporta a solas? Sin duda que hay un consuelo en saber que ésta no se debe a la pillería de los gobernantes o a injustas estructuras inconmovibles sino que es fruto de imponderables políticos que tarde o temprano tenían que explotar. Y tal vez por eso las explicaciones y las consecuencias se hacen más tolerables. No ocurrirá lo mismo cuando se instale la polarización entre ricos y pobres, que es el mal que no ha podido curar, en tantos siglos, el capitalismo.

Hoy se vive una suerte de vórtice que definirá el futuro. Quienes lo intuyen soportan la situación estoicamente pero otros prefieren buscar nuevos horizontes. Los cambios han empezado a producirse en la estructura económica pero no llegan todavía al plano político.

Los interrogantes sobre el futuro están a la orden del día. "Hay que visitar Cuba hoy porque en diez años puede ser demasiado parecida a Puerto Rico", se comenta entre amigos. Hay en el visitante una nostalgia anticipada ante lo que observa pues podría ser lo último que resta de un tiempo y una sociedad que se gestaron en torno al ideal socialista. Quizás estos pantallazos nos revelen algo de esa singular experiencia.

Mejorar la charla

Estamos de visita en un CDR (Comité de Defensa de la Revolución). La gente del barrio ha salido a recibirnos. Los niños recitan a pedido "Cultivo una rosa blanca" de Martí, mientras las señoras merodean alrededor de la inmensa torta que han preparado y que luego saborearemos. Las puertas de la casa están abiertas de par en par y un aire de salsa se cuela hacia el jardín donde tiene lugar la reunión.

Luego de saludar a uno y otro vecino, converso sobre diversos temas con José. Le calculo unos 50 años; es de origen africano y por tanto bien moreno, de ojos risueños y talle esbelto. Me cuenta lo que hacen los CDRs, mientras inquiero sobre lo que tienen de bueno en relación a la vida comunitaria, y lo que pueden significar en cuanto a la pérdida de la independencia o la posibilidad de control político.

José es un hombre encantador, ni duda cabe. La noche se hace corta escuchándolo. Me da curiosidad de saber qué hace, a qué se dedica.

-"Soy tintorero..." -responde con una sonrisa que llena su cara.

-"¿Tiene su propia tintorería"? -le pregunto.

-"Trabajo en una empresa del Estado..." -me dice. Luego de una pausa revela que "también" es graduado en Historia "para tener una buena conversación, usted sabe...".

Vacunas a cambio de pollos

Concepción Campa es una de las mujeres símbolo de Cuba y con razón. Pero es tan sencilla que nadie diría que a ella le debe el mundo la invención de la vacuna contra la meningitis y una serie de investigaciones importantísimas, incluyendo la del Sida que está en pleno procesamiento. Actualmente es Directora del Instituto Finley de Vacunas y Sueros, uno de los centros más importantes del Polo Científico ubicado en La Habana.

A tiempo de presentarla al grupo de directores y periodistas latinoamericanos que visitan el centro, la Directora del semanario "Juventud Rebelde", Arleen Rodríguez, la abraza y afirma con cariño:

"Concepción tiene muchos méritos de los que ustedes se enterarán a través de la conversación que mantengan con ella, pero el más importante, en las circunstancias que vive el país, es que la venta de su vacuna a Brasil y la Argentina ha permitido al pueblo cubano comer pollo durante un año...".

Compañero mozo

Recepción en la Embajada de México. Detrás de las columnas de mármol que dan al jardín se lucen una variedad de plantas exóticas. La Quinta Avenida está llena de palacetes y casonas residenciales de las familias que huyeron a Miami, pero pocas se encuentran tan bien preservadas como esta casa que perteneció a un hacendado.

El canto de los grillos llega intermitente en una tarde cálida refrescada por la brisa. Los embajadores iberoamericanos comparten confidencias con los periodistas. Mientras conversamos animadamente, circula el ron acompañado de tortillas, tacos y otros bocadillos. No muchos, es cierto, pues hay una suerte de austeridad que asume solidariamente el cuerpo diplomático.

Se ha puesto en práctica eso de "donde fueres haz lo que vieres...". Por ende, el trato con el servicio es igualitario. Todos los mozos son mencionados por sus nombres de pila pero hay uno bajito y sonriente que es el centro de atención. Cada vez que pasa la bandeja se detiene a conversar con algún embajador o consejero. Luego me entero de que es un famoso actor de teatro que, en sus ratos libres, atiende recepciones.

Un taxista clandestino

Ha terminado el programa de homenaje a Martí y algunos periodistas nos hemos quedado unos días más para merodear por La Habana. Contrariados por la tarifa del taxi estatal, acudimos a un chofer -con tres títulos técnicos- que trabaja por su cuenta y que nos hace un precio módico. No podíamos haber elegido mejor. Tenemos una fuente de primera mano para hablar sobre la situación cubana y un buen guía para otros circuitos que no sean el turístico tradicional.

Guiados por él iremos a la finca de Hemingway, a ver el increíble complejo de cuatro manzanas que ocupa la Embajada Rusa (ex-soviética) y el edificio de nueve pisos frente al malecón de la "Oficina de Intereses de los EE.UU.", conoceremos a un balsero que fugó a nado de Guantánamo y almorzaremos en un "paladar" (restaurante clandestino en una casa particular). Pero más importante aún: tendremos una larga charla, sobre diferentes temas con un cubano común y corriente.

El tema central de nuestro diálogo es la vida cotidiana, la escasez de alimentos y de trabajo. El gobierno reparte por cartilla alimentos a precios subvencionados tal como ocurría en Alemania después de la guerra, pero, las más de las veces, ese mínimo no alcanza para saciar el hambre y la gente tiene que hacer milagros para abastecerse. Ahora el dólar circula libremente y quien lo tiene está arreglado, pero para eso hay que tener parientes en Miami o trabajar de contrabando.

Las críticas de nuestro taxista a su gobierno (similares a las que escuché luego, en México, sobre Salinas de Gortari...) nos acompañan durante todo el recorrido pero cada cierto tiempo se derivan hacia el bloqueo norteamericano al que culpa de impedir que Cuba comercie libremente con el mundo y pueda generar más ingresos.

Nuestro guía confiesa que alguna vez pensó emigrar pero no lo hizo porque le asusta no tener tiempo para mimar a su pequeña hija de cuatro años, a la que quiere tanto que nos llevó hasta su casa para que la conociéramos. "Aquí en Cuba faltan muchas cosas materiales, pero la verdad es que sobra amistad y tiempo para la familia y los amigos", comenta. Ha encontrado cómo desahogarse sin complicaciones. Somos todos extranjeros y no corre peligro de ser acusado ante el partido. Alejandro Sakuda de La República de Lima aprovecha la coyuntura, mete el estilete hasta el hueso y le pregunta qué piensa sobre Fidel.

"No quisieran estar ustedes aquí si le ocurre algo. La gente protesta pero lo quiere mucho porque le debe lo que tiene. El día que se muera o se vaya, esto va a ser peor que cuando murió el presidente de Corea del Norte. No sé qué pasaría en Cuba, si le pasa algo a Fidel..."

Conversión "express"

Tiene unos 35 años, es ingeniera de profesión y vino hace veinte años de Camaguey a La Habana. Enviudó muy joven y se volvió a casar. Ahora tiene dos hijos y confiesa que los problemas domésticos están a punto de sobrepasarla desde aquel día en 1989 en que se hizo la noche y todo se volvió escaso. Me muestra sus manos callosas y se queja sobre la condición de la mujer en Cuba. "Es la que lleva toda la carga", afirma. Hay muchas congéneres en puestos de jerarquía y miles graduadas en universidades, pero en la casa reina un machismo sin disimulos.

Mientras caminamos debajo de los corredores de sombra sostenidos por altísimas columnatas de todo tipo, que adornan las calles del centro, ella me confiesa que aunque es técnicamente atea hay veces que acude a Dios. "El otro día estaba tan desesperada que le dije: sí es que realmente existes ayúdame".

-"Apuesto a que te ayudó" -le digo intrigada.

-"La verdad es que el problema se me resolvió pero no sé si fue El" -replica.

No dudo un momento y le digo "fue El", pensando en la maravilla de la fe y lo terrible que debe ser no tener su auxilio en tiempos de crisis.

Un silencio cómplice nos envuelve mientras recorremos La Habana a pie, en la que mi indisimulable facha de turista andina atrae uno que otro chiquillo que nos pide que le regalemos un lápiz o una puntabola y otros más jóvenes que ofrecen, a sólo cinco dólares, el milagroso PPG: La droga inventada en Cuba que cura el colesterol, alarga la vida y dicen que tiene cualidades afrodisiacas.

Este es el tercero de una serie de artículos sobre Cuba de Ana María Campero, ex Directora de PRESENCIA.

Políticos, tecnócratas y empresarios

Por Pablo Ramos Sánchez

La política es una de las actividades sociales más importantes en la realidad moderna. Las democracias contemporáneas se desenvuelven a partir de grandes procesos de consenso social, cuyos organizadores y conductores son hombres y mayores que tienen a la política como su actividad principal. Sin su papel los pueblos estarían sometidos a situaciones caóticas, con el riesgo permanente de la atomización y la disgregación.

Los políticos desempeñan, pues, una tarea vital. La división social del trabajo les asigna un lugar específico y sobre ellos descansa una de las responsabilidades mayores en el acontecer social. La especialización de hombres y mujeres en el quehacer político es tan necesaria como cualquiera de las especialidades más encumbradas.

Nadie mejor que el especialista en política puede comprender y aquilatar la importancia de su actividad en la vida social. Es sensible a los hechos. Por eso está permanentemente interesado en la evolución de los fenómenos políticos y procura que los actores sociales eleven su grado de comprensión y participación en los complejos mecanismos que utilizan los pueblos para asumir sus decisiones.

Entendida como formación y administración del poder, la política involucra lo esencial del proceso de toma de decisiones en cualquir sociedad. La capacidad de decidir es uno de los atributos del poder. Del acierto o desacierto en el ejercicio de esta capacidad dependen aspectos tan importantes como la equidad, la paz, el progreso y, en general, la solución de los problemas y la atención de las necesidades sociales.

El político se forma en la lucha; no se improvisa. Su patrimonio fundamental consiste en la ideología que inspira sus acciones, la moral que guía su conducta, el respeto a la opinión ajena y la voluntad de servir a su comunidad, antes que a sí mismo. Cuando abandona estos valores, el político degenera y provoca la degradación de la política. Este es uno de los mayores riesgos que enfrentan los pueblos en su vida social.

Otro de los riesgos consiste en la sustitución del político por otros profesionales, especialistas o personas improvisadas que pretenden ocupar su puesto. Esto es muy frecuente en países que carecen de tradiciones arraigadas en la vida democrática o en los que atraviesan agudas crisis. Como es obvio, en un campo tan complejo es muy difícil que el sustituto reúna los requisitos de idoneidad para cumplir con eficacia la función.

Un hecho frecuente se presenta con el desplazamienmto de los políticos por los tecnócratas y los empresarios. La tecnocracia es un producto de la sociedad contemporánea y está formada por el grupo humano que con el manejo de la técnica apoya el proceso de toma de decisiones. La influencia del tecnócrata deriva del conocimiento especializado y, lo mismo que el burócrata, desempeña una función técnica en la elaboración y ejecución de las decisiones.

Sin embargo, el tecnócrata tiende a superar su función técnica y persigue el control de los centros de decisión, avanzando desde la esfera técnico-administrativa a la esfera del poder. El tecnócrata logra desplazar al político cuando éste carece de una convicción profunda o no está capacitado para desempeñar su papel social. En este caso, la sociedad sufre frecuentemente las consecuencias de la adopción de decisiones que no tienen en cuenta la viabilidad socio-política para su aplicación.

Una situación parecida emerge cuando los empresarios pretenden ocupar el lugar de los políticos. La influencia de los empresarios deriva del dinero y del manejo de la administración empresarial. Incluso algunos compran partidos o crean sus propias organizacioens políticas. La motivación que los impulsa radica en trascender el estrecho marco del poder en la unidad económica para proyectarse a la sociedad en su conjunto. Los empresarios creen que un país puede administrarse y comandarse con los mismos criterios que rigen en la empresa.

Si los políticos ceden su lugar a los empresarios, se subordinan a éstos y pasan a cumplir un mero papel de intermediación en la manipulación de las masas populares. De esta forma asumen la función de defensores y propagandistas de medidas que se adoptan en la esfera del poder. Su papel se circunscribe a justificar lo que otros deciden.

Obviamente, conducir un país no es lo mismo que dirigir una empresa, por grande que ésta sea. La tarea política es distinta de la tarea administrativa o gerencial. La confusión de planos es causa de enormes frustraciones y graves desaciertos, cuyas consecuencias las paga el pueblo. Cuando esto ocurre, los empresarios, lo mismo que los tecnócratas, se retiran de la política y vuelven a sus ocupaciones habituales. Pero, hacen recaer sobre los políticos la culpa de los desastres. La política, como actividad humana, queda severamente dañada.

Por tanto, no queda duda que es un mal político aquel que, por cualquier causa, se deja desplazar por el tecnócrata o cede su lugar a los empresarios. Además, nada bueno puede ocurrirle a un país donde los tecnócratas y los empresarios llegan a ocupar el lugar de los políticos, sin tener la percepción y la sensibilidad de éstos. El costo social de la suplantación es demasiado grande.

Pablo Ramos Sánchez, economista, es rector de la UMSA.

Bosnios: Entre los muros y los puentes

Por Hugo Estenssoro

Las potencias occidentales, divididas y desorientadas, […] tardíamente la realidad en la ex Yugoslavia.

La crisis de las tropas de paz de la ONU tomadas como [...] por los serbios de Bosnia era previsible. Los analistas [...] señalaron desde el primer momento la vulnerabilidad de [...] azules, desplegados en "corredores" y congregados en [...] dos. La toma de rehenes ha sido una táctica usada con frecuencia [...] las milicias de Karadzic en noviembre pasado, por ejemplo, [...] una pista de aterrizaje con rehenes de la ONU. El caudillo [...] debe haber sonreído ante la sorpresa fingida de las [...] occidentales, porque por sobre todo los serbobosnios han [...] dado que dicha táctica rinde dividendos. La única diferencia [...] es que tal vez se les haya ido la mano al dejar tan obvia [...] visible la división y falta de objetivos de la llamada [...] internacional.

Todo indica que la ONU podría tener que abandonar su [...] protagónico en el conflicto. Hay indicios de que Grupo de C[...] -compuesto de Francia, Inglaterra, Alemania, Estados U[...] Rusia- tomará las riendas directamente, de manera abierta [...] y negociará pisando fuerte usando sus prerrogativas de g[...] potencias. Ya era hora. Pero el descalabro ha ocurrido y su [...] altísimo.

Sus únicos beneficiarios serán los agresores que [...] guerra en la antigua Yugoslavia, es decir los serbios. Esto no [...] grave si no fuera que los principales perdedores serán la ON[U] [...] incipiente orden mundial de consenso y legalidad que [...] giendo tras el fin de la Guerra Fría. Su piedra fundamental [...] principio de que el uso de la fuerza en disputas territoriales [...] menos la conquista armada -así como las agresiones genocidas- [...] inaceptables y serán contenidas. El quebrantamiento [...] este principio, y nada menos que en territorio europeo, [...] agorero: indica que la fuerza y la prepotencia pueden [...] retorno a la diplomacia del poder de infame y mortífera [...]

Tardíamente, las cancillerías de las grandes potencias [...] analistas están preocupados, y con razón: ésta tal vez es la [...] más grave desde la Segunda Guerra Mundial. Yugoslavia [...] prueba de fuego de si su lección había sido aprendida [...] evidente que no. La intervención occidental era justificada [...] proscripción de la fuerza en disputas territoriales en [...] estratégico válido y consensual. Su fracaso, y las consecuencias de [...] ese fracaso, son dignas de estudio por lo que auguran [...]

La responsabilidad directa recae en Europa y está [...] dos declaraciones. Cuando la guerra yugoslava comenzó [...] entonces presidente del Consejo de Europa, Jacques Poos, [...] que había llegado "la hora de Europa". Un año después [...] de Defensa alemán Volker Ruhe dijo que no estaba dispuesto [...] arriesgar la vida de sus soldados por "países cuyo [...] sabemos deletrear correctamente". Esta frase evocó, para [...] un eco premonitorio: en 1938, ante las agresiones hitlerianas, [...] primer ministro británico Chamberlain dijo que era increíble [...] rarse para la guerra a causa de "una disputa en un país [...] pueblos de los que nada sabemos".

A partir de entonces la política yugoslava de Europa [...] de los años treinta. Como en esa década, que el [...] apostrofó en un verso memorable de "vil y deshonesta", [...] y la acción fueron la de un desvertebrado "apaciguamiento" [...] acarreado humillación y desprestigio no sólo a la Unión Europea [...] un decir, sino también a la OTAN y a la ONU. Los serbios [...] irrefutablemente los agresores y a lo largo del conflicto [...] o acuerdo que no hayan violado despectivamente, al punto [...] caudillos serbobosnios son reos de crímenes de guerra [...] justicia internacional. Sin embargo, la política europea, [...] reivindicaciones regionales ha encauzado la de la comunidad [...] nacional, ha sido, supuestamente, la de una estricta [...]

Más aún, esa presunta neutralidad ha desembocado [...] escandalosa parcialidad de hecho: el embargo de armas [...] víctima de una agresión armada y en son de conquista [...] es que las fuerzas de paz de la ONU tienen responsabilidad [...] poder y las potencias europeas tienen poder sin responsabilidad. [...] El daño a la eficacia y prestigio de las fuerzas de paz de la [...] los principios que encarnan, podría ser irreparable. [...] agresión serbia fue anterior a la independencia de Bosnia [...] ahora un país miembro de las Naciones Unidas y que [...] del derecho a defenderse. Si la ONU se lo impide, sin [...] defenderlo (lo que hace parte explícita de su mandato), [...] juego geopolíticas cambian.

El hecho de que los Estados Unidos esté presionando [...] en favor del levantamiento del embargo a Bosnia no [...] responsabilidades casi tan graves como las europeas. Por [...] decir "los Estados Unidos" es inexacto: es el Congreso [...] por lo menos, una genuina neutralidad y preferiblemente [...] declarada parcialidad por Bosnia. La CIA produjo un [...] marzo documentando las responsabilidades serbias, y [...] agencia de espionaje norteamericana rara vez acierta [...] manera egregia, sobre la ex Unión Soviética) su análisis [...] confirmado por otros estudios, como el publicado por el "[...] Defensa Europea y Estudios Estratégicos" de Londres. Por [...] la oposición americana a la hegemonía serbia data de [...] embargo, el presidente Clinton ha seguido las huellas europeas [...] que un comentarista ha llamado el método del mucho [...] y ninguna acción. Envalentonado un día, se desdice al [...]

De hecho, hay dos factores poco halagadores que caracterizan [...] política yugoslava tanto de Clinton como de sus colegas [...] Uno ha sido la cada vez más popular "política mediática" [...] pronuncian cuando la televisión muestra al público [...] atrocidades de una guerra sucia. Barbaridades comparativamente [...] "menores" como el bombardeo del mercado de Sarajevo o [...] de Tuzla, transmitidos en vivo por la televisión, han [...] reacciones que, como los bombardeos aéreos de la OTAN [...] ser fruto de un plan estratégico coherente. Este factor [...] desnudo las razones de la política errática y contradictoria [...] occidente: en una especie de improvisados plebiscitos [...] trata de adular a la caprichosa y emocional opinión pública. [...]

El otro es la evasión de responsabilidades. El premier [...] Harold Macmillan decía que, en el ámbito nacional, un [...] pasa de ser un político, pero en la esfera diplomática [...] "estadista". Así, los dirigentes occidentales han guiado su [...] yugoslava a partir de sus necesidades tácticas parroquiales. [...] por ejemplo, Clinton sólo reacciona en términos de su [...] a la reelección el año entrante. El resultado ha sido el [...] culpable a la víctima: el semanario londinense "The Spectator" [...] impecables credenciales de **establishment**, ha denunciado [...] campaña pro serbia de las cancillerías europeas que en [...] medida ha sido imitada por la ONU (que se esfuerza constantemente [...] te en descubrir atrocidades y agresiones bosnias). Los [...] europeos tienen la misma actitud: Lord Owen ya ha dicho [...] serbios poseían 60% de Bosnia antes de la guerra (la cifra [...] es 23%), y según el noruego Thorvald Stoltenberg todos los [...] son serbios, y los musulmanes son una simple élite [...] terratenientes.

O sea que al mismo tiempo que tácitamente se adjudica [...] a los serbios, occidente se ve obligado a tratar de impedir [...] menos atenuar su agresión. La consecuencia es que ahora [...] se ha convertido en magnánimo mediador entre la ONU y el [...] criminal de guerra Karadzic, haciéndose acreedor de la [...] internacional al mismo tiempo que abandona a un ex aliado [...] podría convertirse en un rival. Otro aliado es nada menos [...] Yeltsin, que más que solidaridad eslava parece haber [...] justificación de la ocupación de Chechenia y precedentes [...] para cambiar fronteras a la fuerza con países vecinos. Si [...] retirada de la ONU se vuelve a generalizar el conflicto [...] Rusia y la alianza occidental podrían enfrentarse como [...] de facciones opuestas. En estos términos, el futuro tiene el [...] de un campo minado.

Las guerras balcánicas de comienzos de siglo fueron los [...] combates en suelo europeo desde 1877, que con un [...] Sarajevo abrió en 1914 el período más sangriento de su historia. [...] cruza como una cicatriz sin cerrarse el rostro del siglo XX. [...] pintó alguna vez su visión de Sarajevo como una especie de [...] plural, con varios muros dividiendo las diversas etnias y [...] Otro serbio, que pagó con la cárcel su celo nacionalista, [...] una novela clásica, "El puente sobre el Drina" (1945), [...] diferente. Para Ivo Andric, Premio Nobel 1961, el martirio [...] de Bosnia ha consistido en el combate secular entre [...] quieren tender puentes entre los pueblos y las culturas y [...] tienen como misión destruirlos. Ese combate continúa.

Hugo Estenssoro, periodista boliviano residente en Londres. (Especial para PRESENCIA)

PRESENCIA

Premios obtenidos:
Nacional de Fotografía-1991 y 1994
Nacional de Prensa-1993
Interamericano de Prensa-1993
Nacional de Periodismo- 1992 y 1994
María Moors Cabot- 1990
América Latina - ALADI- 1984 y 1989
SIP - P. J. Chamorro- 1987
EFE de Periodismo- 1981

ector a.i.
o Humérez Seleme
e de Redacción: Pedro Glasinovic V.

La Paz, Bolivia, domingo 18 de junio de 1995

n presunto exabrupto

as polémicas declaraciones atribui- canciller argentino Guido Di Tella y adas en el diario "Página 12" de Bue- Aires han inducido a su colega de Luis María Ramírez, a pedirle que o desmienta juicios particular- emigrantes para paraguayos y boli- a quienes considera "gente desagra-". Si se tratara del primer caso, le hace protesta por un gesto poco amisto- ser lo segundo, le exige un desmenti- blico.

que el diario argentino, el canciller Di habría afirmado en Londres que uno problemas estratégicos de su país aflorar en 2020, año en que el 20% de blación será de origen boliviano y guayo, agregando luego "Queremos cerca de los ricos y de los bellos", en a una migración que la ve como ble. Muy pronto el obispo Aldo Et- salió al paso de estas presuntas ciones señalando que las personas y tienen la dignidad que Dios les de modo que si creemos que cierta s 'horrible', en el fondo estamos do la discriminación racial.

obable que en los próximos días el brupto" sea aclarado por la vía más estos casos, atribuyendo una mala ción de las expresiones de Di Tella periodístico que las difundió. Cier- lo real es que esas ideas -que manifiesta abiertamente- han ser- que en el pasado se incubaran con relación a un hecho que América Latina como un continente ultural y racialmente hablando.

nos prejuicios han cedido como de los cambios políticos y cambio no han periclitado las s que surgen de una injusta distribución de la riqueza. Es así que persiste la tentación de asociar la pobreza con la fealdad, en tanto que los mejores atributos humanos quedan en manos de quienes son económicamente poderosos y fungen como modelos. Que estos procesos no son como quisieran los grupos conservadores, lo demuestra la comunidad hispana en Estados Unidos, cada vez más influyente a pesar de las adversidades que aún enfrenta.

Felizmente todo tiende a sepultar los resabios del pasado para abrir cauce pleno a la diversidad de América Latina. Incluso la intolerancia, que ocasionó estragos en nuestros países, ha sido identificada como enemiga de la estabilidad política que busca el continente a través del sistema democrático. Si bien los males sociales no han desaparecido del todo, hay conciencia de que no se podrá tocar las puertas del futuro con una herencia de este tipo. Sólo una economía que no desvirtúe la esencia de nuestros pueblos podrá preciarse de haber conservado nuestro variado acervo cultural.

Es explicable que en el tránsito hacia una etapa marcada por la participación haya todavía uno que otro atisbo de incoherencia con las reformas que se van dando en América Latina. Pero los movimientos que se operan tienen una orientación histórica que nuestros mayores vaticinaron cuando apostaron todo por la unidad continental. En este panorama cobra notable importancia el proceso de integración comercial y cultural, que camina dificultosamente y a veces cojea, pero no puede admitir retrocesos. Por lo demás, lo que cuentan son los hechos: los pueblos de esta parte del mundo tienen lazos que van más allá del idioma común y sólo esperan la concertación de ideas generosas y ambiciosas para que se perfilen sin merma de sus atributos en el concierto internacional.

Aceras de nuestra ínclita ciudad

Por Huáscar Cajías K.

Tengo que comenzar con algo que sería cómico si no fuera trágico: la definición de la palabra acera que, según el mataburros más conocido, es: "Espacio más elevado de la calzada, generalmente asfaltado o enlosado, hecho a los lados de una calle, para la circulación de los peatones". Para hacernos tragar esta mentira -pues es evidente que, entre nosotros, la acera es el lugar por donde el peatón NO circula, aunque lo quiera-, el diccionario añade que acera es un sinónimo de vereda. Con ello, inmediatamente se nos viene una asociación romántica y consoladora: aquel gran bolero llamado Vereda Tropical; en él, la noche está llena de quietud y se aspira un aroma de humedad (Compárese por favor, con el original caribeño). Pero en la noche de nuestras aceras no hay quietud porque los borrachos no lo consienten y el olor que se siente no es de humedad, salvo que así quiera designarse lo que hace estornudar violentamente y extrañar todo lo que pudiera considerarse aromático, en el sentido positivo de la palabra.

Confesamos que, por esta nuestra bella ciudad, nos vamos olvidando de las aceras por falta de nuevas percepciones que refuercen lo que veíamos en nuestra lejana juventud. Lo triste es que, según parece, en otras ciudades ocurre lo mismo. Nuestros pocos árboles van siendo destrozados por los conductores alimentados con alcohol nocturno. Casi han desaparecido las pocas palmeras que eran como maravillas en estas zonas montañosas.

Hagamos un recorrido de Sur a Norte y advertiremos que, como fruto de nuestro espíritu renovador, las aceras sirven para todo menos para la cavernícola costumbre de ser vías propias de los peatones.

Es verdad que en la zona Sur no faltan puestos callejeros que venden cualquier cosa. Pero allí, como en algunas callecitas del Sopocachi de mis años juveniles, las aceras son principalmente lugares de parqueo. Las aceras están llenas de autos y vagonetas relativamente lujosos, a veces por cientos y cientos de metros. Las viejitas que cumplen sus paseos medicinales no pueden seguir por las aceras taponadas y tienen que bajarse a la calzada con el peligro de ser atropelladas por los vehículos que corren por allí a toda velocidad: el peligro se ha tornado realidad más de una vez, bajo la atenta mirada de "varitas" que no dicen esta boca es mía. Y eso que si el atropello se produce, las viejitas tienen que ser pagadas como si fueran nuevas, según el dicho popular.

El otro día, una pareja de tales hermosas ancianas, que iba por el camino a Obrajes, en el sector de la Gruta de Lourdes a la curva de Holguín, se vio interceptada por un gran auto que, por los signos que llevaba, era de un médico; vieron a éste y le reclamaron por el peligro que corrían de ser "desaparecidas" si bajaban a la calzada en una hora en que el tránsito era denso y rápido. Dijeron al probable conductor:

- ¿Por qué estaciona usted en este peligroso lugar?

Con voz valiente y seca, la otra parte respondió:

- ¿Y qué quieren que haga, si no hay otro lugar disponible?

Como se advierte, una conclusión maravillosa que, de haberla conocido, Aristóteles la hubiera colocado en su Tratado de Lógica.

Subamos un poco y enfrentaremos aceras imposibles porque se hallan cortadas por quioscos, aguayos con mercadería, carritos, etc., donde se venden dulces nacionales e importados, comidas que van desde silpancho hasta bife Stroganoff nacionalizado, api con llauchas, huarjata, hot dogs, hamburguers, hojitas de afeitar, perfumes y desodorantes.

Subamos más, casi hasta escalar cerros, hacia el cementerio. Allí hay calle tras calle en las que ni siquiera podemos averiguar si hay acera o no. Allí se compra ropa de segunda mano y tercer pie. Ni siquiera faltará alguno de nuestros tristes analfabetos que se llevará una chompa que, en la parte del pecho, lleve un título: "Harvard University". Todo mezclado con chorizos de aroma real y materialmente penetrante y mates misteriosos que sirven desde para ser más varón hasta para curar los peores dolores de barriguita o embrujar a la biriochita desdeñosa.

Desde luego, en estos barrios llenos de gente -calzada inclusive- hay por lo menos dos hechos que son positivos y risueños: a) Los rateritos que asaltan a las señoronas para arrebatarles una ostentosa cadenita de oro o un reloj fino; el que tienta, que la pague; además, se puede ver cómo las señoras y señoritas distinguidas, de taco alto, tienen que hacerse bailarinas de primer orden cuando tratan de perseguir al ladroncito por calles empedradas (piedra manzana, desde luego). b) Se ve cómo, en estos mercados negros, hay una serie de elementos capaces de volver loquitos a todos los catedráticos de las facultades de economía -doctorado incluido- si tratan de explicar por qué esos importadores, exportadores y fabricantes, se ríen de las enseñanzas de Adam Smith y de los muchachos de Harvard y Chicago.

Desde luego, no me he olvidado de las construcciones que más o menos abundan y que llenan de escombros o de materiales las aceras o erigen muros de calamina que incluyen a toda la acera, de modo que uno tiene que recurrir a la calzada por largos metros.

Claro que muchas veces se da un buen argumento para justificar todo: Esta gente no tiene otro medio de ganarse la vida. De acuerdo y con toda comprensión por tan triste condición, pero que se ganen la propia vida sin poner en riesgo la ajena.

Podría seguir, pero el espacio se me agota. Por eso, no me queda sino gritar: ¡Viva la Alcaldía! ¡Vivan las oficinas de Tránsito! Y lo volveré a gritar a ver si así logro que ambas instituciones se despierten.

Huáscar Cajías K., fundador de PRESENCIA y catedrático universitario, es actualmente presidente de la Corte Nacional Electoral.

¿Es o no es verdad?

Por José Gramunt de Moragas, S.J.

Politización de la justicia=corrupción

Sostenemos que ni al periodista ni a nadie le es lícito juzgar sobre las intenciones ajenas. Los juicios de valor se hacen sobre acciones u omisiones y sus circunstancias, sean éstas atenuantes o agravantes. La intención sólo la conoce el *'intencionado'* y sólo la juzga Dios que escruta sin error las entretelas del corazón humano.

Sin embargo, hay actitudes de omisión tan manifiestas que sí merecen un juicio de valor. Es el caso del injustificable retraso en la elección de magistrados. Afirmar que en este caso existen intereses políticos de por medio no es pues un juicio temerario. Es una penosa evidencia.

Cuando uno lee las listas de candidatos a esos altos puestos de la judicatura y tras los nombres y apellidos se añade la filiación partidista de cada uno de ellos, uno tiene la impresión inequívoca de que no se ha superado uno de tantos vicios nacionales: la politización de la Justicia.

La politización de la justicia tiene otro nombre: *'dependencia'* de los tribunales a los intereses o dictados de los partidos. ¿Dónde quedan entonces la soberana majestad, la digna independencia y la serena neutralidad de la Justicia de las que nos hablan los magistrados en su habitual discurso inaugural de año judicial? Algo más grave: de la dependencia se deduce -otra vez sin temor a formular un juicio temerario- la perversa corrupción. Porque, si no fuera para torcer la rectitud de la Justicia cuando les conviene, ¿para qué los partidos tendrían tan desvergonzado interés en colocar a sus hombres en los estrados judiciales? Pues, no señor: el Poder Judicial sigue amarrado, sometido, condicionado. Y los últimos responsables de esta innoble servidumbre son los políticos -oficiales y opositores- carentes de *'sentimiento constitucional'*. Definimos como tal, la disposición del ánimo para cumplir y hacer cumplir la norma suprema de la carta magna.

¿Es admisible que los parlamentarios, elegidos por el pueblo para respetar la Constitución, sean los primeros en violar su letra y su espíritu? ¿Tendremos que resignarnos, impotentes, a perpetuar el sometimiento de los tribunales al condicionamiento corruptor de los políticos? ¿Es imposible un consenso entre todos los políticos para que la elección de magistrados apunte a personas desligadas de compromisos partidistas, fieles tan sólo a la servidumbre de la Ley? No descubro la cuadratura del círculo cuando afirmo que esto último es posible. La prueba es que, cuando se eligió a los ministros de la Corte Nacional Electoral, se procedió con loable sentimiento constitucional: se designó a personas de probada independencia y rectitud. Fue un paso histórico que dejaron atrás aquellas cortes electorales que falseaban burdamente la voluntad popular expresada en los comicios.

¿Por qué diabólica interferencia no puede hacerse ahora lo mismo con la designación de magistrados? ¿Es que no hay en el país juristas insignes, probos y versados en el conocimiento y práctica del Derecho que puedan ocupar aquellos cargos? Seguir con las indecorosas prácticas politizadoras de la justicia, además de lo dicho, significa un escarnio a la dignísima profesión del juez, porque eleva a los mediocres que agachan su cerviz a los dictámenes políticos y excluye a los excelentes que no están dispuestos a someterse a tan degradante servidumbre. ¿Cuándo llegará la hora de poner fin a tan perniciosa costumbre?

a del Señor

gelio de nuestro Señor Jesucristo, n Lucas 7, 36-8,3.

aquel tiempo, un fariseo pidió a Jesús a comer a su casa. Él lo aceptó y se a la mesa. En la ciudad había una pública que, al saber que Jesús comiendo en la casa del fariseo, se allí con un frasco de alabastro lleno rfume. Se arrodilló a los pies de Jesús y a llorar; con sus lágrimas le mojó los y los secó con sus cabellos. Besaba sus los ungía con el perfume.

er esto, el fariseo pensó: "Si este hombre profeta, sabría qué clase de mujer lo ando: ¡una pecadora! Jesús entonces "Simón, tengo algo que contarte". Él dijo: "Dilo, Maestro". Jesús continuó: ombre tenía dos deudores: uno le debía denarios, y el otro cincuenta. Como con qué pagarle, perdonó a los dos. de ellos lo amará más?". Simón respon- "Supongo que aquel a quien perdonó ". Jesús le dijo: "Tienes razón".

go, volviéndose hacia la mujer, conti- ciendo a Simón: "¿Ves a esta mujer? Entré a tu casa y no me diste agua para lavarme los pies. Ella, en cambio, ha lavado mis pies con sus lágrimas y los ha secado con sus cabellos. Tú no me saludaste con el beso. Ella, desde que ha entrado, no ha cesado de besarme los pies. Tú no ungiste mi cabeza con aceite. Ella ha ungido mis pies con perfume. Pues te aseguro que sus muchos pecados han sido perdonados, ya que demuestra tanto amor. Porque aquel a quien poco se le perdona, poco amor muestra". Y dijo a la mujer: "Tus pecados han sido perdonados". Los invitados pensaron: "¿Quién es este hombre, que hasta perdona pecados?" Pero Jesús dijo a la mujer: "Tu fe te ha salvado. Vete en paz".

Jesús continuó pasando por pueblos y ciudades, proclamando y anunciando el evangelio del Reino de Dios. Lo acompañaban los Doce, y algunas mujeres a quienes había liberado de malos espíritus y enfermedades: María Magdalena, de quien había sacado siete demonios; Juana, mujer de Cusa, un administrador de Herodes; Susana y muchas otras que lo ayudaban con sus bienes.

Pensando en voz alta

Por Alcides Parejas Moreno

s viajes de promoción

algún tiempo -¿35 ó 40 inició en nuestro país la en algunos colegios privar un viaje para festeminación de los estudios s, el viaje de promode dónde vino la iniciacierto es que quienes a poner en práctica perseguiendo un doble cerrada, por una parte, a los jóvenes bachihabían batallado reco14 años que significa el de la educación formal; pensó que un viaje de serviría para terminar los lazos de amistad creado durante este

pero la práctica del promoción se generalizó, que el Ministerio de una reglamentadeterminó que sólo podentro del territorio tal vez con el propósito jóvenes conocieran país.

viaje de promoción se ha en un evento obligatoformara parte del plan de estudios- no sólo en los colegios privados sino también en una buena parte de los fiscales. Asimismo -confesado o no-, se ha convertido en una verdadera pesadilla para los padres de familia, pues son cada vez mayores las exigencias. Los padres que tienen un hijo en cuarto medio se enfrentan a un año complicado económicamente. Para empezar, hay que comprar uniformes "de la Promo", que por esas cosas de la vida son cada vez más sofisticados y caros. Varias reuniones sociales extras de despedida que culminan con el gran baile de final de curso -por supuesto en un buen lugar- que ha sido precedido por un acto académico. Y, finalmente, el **viaje de promoción**.

¿Por qué este viaje se ha convertido en una pesadilla? De un tiempo a esta parte estos viajes han entrado en una carrera competitiva que está llegando a niveles de verdadera paranoia. Nuestros bachilleres -en la mayor parte de los casos aleccionados por algunos padres que quieren dar a sus hijos lo que "ellos no pudieron tener"- ya no se conforman con viajes por Bolivia y ni siquiera a los países limítrofes. La meta son los lugares de verano más sofisticados: Acapulco, Isla Margarita, Santo Domingo, Cartagena de Indias, Orlando, Miami... Cada padre tiene que hacer una erogación de US$ 2.000 (es una cifra conservadora) para cumplir con este requisito. No se necesita ser muy agudo para concluir que una buena parte de los padres de los bachilleres tienen que hacer malabarismos para poder solventar este gasto!

Sin lugar a dudas el viaje de promoción sigue siendo un premio (¡qué premio!) para el joven bachiller. Sin embargo, se desvirtúa lo de servir para fomentar el compañerismo, pues una buena parte de los muchachos no viaja porque los padres no pueden con el gasto.

¿No sería bueno que se echara marcha atrás en esta carrera absurda? ¿No sería conveniente que la Secretaría de Educación tomara cartas en el asunto? ¿Y qué tenemos que decir los padres quienes en definitiva somos los que tenemos la última palabra en este asunto?

A mano alzada — Por Rulo Vall

A nuestros colaboradores

Las páginas de opinión de PRESENCIA están abiertas a todos nuestros lectores que deseen analizar un tema, inducir a la reflexión sobre otros, o debatir cuestiones que afectan al país o conciernen al acontecer internacional.

Deseamos, sin embargo, recordar a nuestros colaboradores las siguientes normas:

-Los artículos no deberán sobrepasar las sesenta líneas, a doble espacio.

-El lenguaje deberá ser el adecuado a una tribuna donde se debaten ideas.

-Al entregar o enviar sus artículos, el autor deberá consignar su nombre, ocupación, número de carnet de identidad, dirección o número telefónico.

-Tanto el envío de materiales como se recepción no comprometen su publicación. Esto significa que no se devuelven originales.

-Las ideas expuestas por nuestros lectores no comprometen la opinión de PRESENCIA, que se expresa mediante sus editoriales.

ENCIA
fundado por Cajías K. el de 1952

Secretario de Redacción: Ramiro Ramírez S.
Jefe de Corresponsales: Rolando Garvizu M.

Redactores Jefes:
Amanda Dávila T.
Teddy Molina Ch.
Julio Pemintel
Marcel Unzueta

Editora PRESENCIA S.R.L.
Gerente General a.i.: Oscar García Agreda
Impresores: Editorial LUX
La Paz - Bolivia

Avenida Mariscal Santa Cruz, Nº 2150
Casilla de Correo 3276 - Cajón Postal 10152
Central Telefónica: 372344
Télex 2659 BV - Telefax 391040

En julio comienza a operar

Equipo de alta tecnología para diagnóstico precoz

Con el equipo "Gyroscan NT" comienza en el país la era de la resonancia magnética.- Enfermedades vasculares, y tumorales, inclusive las más raras, serán posibles de diagnóstico, anuncia el médico Jorge Rengel.

El equipo de resonancia magnética, que permitirá realizar un diagnóstico precoz y preciso de enfermedades vasculares, cerebrales, musculares, nerviosas así como aquellas de carácter tumoral, ubicadas en cualquier parte del cuerpo, será puesto en funcionamiento a partir de los primeros días de julio.

La clínica Rengel, de esta ciudad, fue la empresa que con una inversión de 1.5 millones de dólares adquirió el "Gyroscan NT" y lo pondrá al servicio de la población el próximo mes. El equipo ya comenzó a ser instalado en la nueva infraestructura de ese centro de salud.

Según el anuncio que hizo su director, Jorge Rengel, el equipo, "Gyroscan NT- Philips -Holanda", es de última fabricación y se constituye como el único en su género en América del Sur, puesto que cuenta con una precisión de diagnóstico insuperable.

Rengel informó, también, que en realidad el equipo ya fue ingresado al país, pero que su instalación demora un promedio de 45 días, es por ese motivo que la atención a la población comenzará los primeros días de julio.

Agregó que con el funcionamiento del Gyroscan Bolivia se encontrará en un sitial preferencial respecto de esa tecnología, pues muchos bolivianos no necesitarán viajar a Chile, Argentina, Brasil o Estados Unidos para el diagnóstico preciso de sus enfermedades.

Es conocido que bolivianos que cuentan con un nivel de ingreso aceptable, por obtener un diagnóstico más exacto de sus enfermedades salen del país en busca de ese servicio de resonancia magnética, pero eso le significa al país una especie de fuga de divisas.

FUNCIONAMIENTO DEL "GYROSCAN"

Jorge Rengel, adelantó que el equipo, recientemente adquirido, funciona con el principio físico de imanes (magnetos), razón por la que el diagnóstico que efectúa no acumula ningún tipo de irradiación que pueda ser a lo largo negativo para el cuerpo humano. Es por ese motivo que se pueden realizar varios exámenes.

Asimismo, por su alta tecnología, el equipo puede efectuar estudios de resonancia magnética durante las 24 horas del día, así como los 365 días del año en forma ininterrumpida.

Además, su sistema de computación está diseñado para integrar imágenes y trabajar en conjunción con los equipos de tomografía, radiología y braquiterapia, para detectar las enfermedades de difícil diagnóstico, aseguró el médico.

PRECIOS

Consultado sobre los precios que tendrán los diagnósticos que efectuará el Gyroscan, Jorge Rengel indicó que aún no se puede anunciar los costos de cada exámen, puesto que no se conoce todavía la cantidad de energía eléctrica que consumirá, pero, en todo caso, será inferior a las tarifas fijadas en Santiago, que oscilan entre 1.000 y 800 dólares.

Se suspendió el paro

Labores escolares se normalizarán este lunes

Las labores escolares en el país se normalizarán mañana lunes en todo el país, según informaron representantes de las confederaciones de Maestros Urbanos y Rurales, que indicaron que el paro se suspende porque el gobierno demostró que las remesas con los salarios ya han sido enviadas a varios distritos del país.

Por su parte, el secretario nacional de Educación, Juan Martínez, mostró la constancia de que los cheques para el pago de los salarios fueron remitidos a todas las capitales de departamento.

El ejecutivo de la Confederación de Maestros Urbanos, Javier Baldiviezo, comentó que se había anunciado un paro de 24 horas si el gobierno no pagaba los salarios hasta el lunes y uno indefinido si no había el pago hasta el martes; sin embargo, por la intermediación de la Iglesia y la prueba del despacho de los cheques se suspendió la medida.

A pesar de eso, advirtió, se espera que el pago de los salarios se realice este lunes en todo el país y si no fuera así se tomarían otras determinaciones.

"Hemos flexibilizado la medida hasta el día lunes, a pedido expreso de la Iglesia católica y ante la prueba de que los cheques ya han sido remitidos. Pero esperamos que el pago se haga en todo el país", agregó el dirigente.

Por su parte, Nilson Ayarde, de la Confederación de Maestros Rurales, se refirió a la presión de las bases del magisterio a la dirigencia, para exigir que el pago del salario no se retrase más.

"Si el pago no se hace el lunes, nos van a obligar a adoptar medidas de presión contundentes", agregó.

AMENAZA DE SUSPENDER NEGOCIACIONES

Por su parte, el ministro de Desarrollo Humano, Enrique Ipiña, aseguró que el gobierno de ahora en adelante no va a mantener negociaciones con el magisterio bajo medidas de presión. Ante el anuncio de los maestros de iniciar el paro de actividades este lunes, la autoridad determinó inicialmente suspender todas las negociaciones que actualmente realiza con los maestros.

"No puedo tolerar como ministro que, en Estado de Sitio, en plena negociación y sin haber ningún motivo, se presione al gobierno y se perjudique a la educación nacional" dijo el ministro en tono enérgico a tiempo de indicar que la suspensión de las negociaciones era hasta que los maestros, por su parte, suspendan el paro, lo que sucedió media hora después.

La suspensión de las negociaciones implicaba la postergación de varios temas, como la modificación de la reforma educativa, aportes sindicales, rea-

Ministro Ipiña amenazó con suspender las negociaciones con el magisterio si se realizaba el paro.

...ciones de competencia... administrativos y... de la comisión especial... sociales.

LA AYUDA DE LA ...

El representante de la Iglesia católica, Eduardo ..., sirvió de intermediario ... "impasse" surgido entre el gobierno y el magisterio, ... que después de la ... de los maestros de ... el paro de mañana ... se calmaron.

"En general ... de buena voluntad ... gobierno como del magisterio ... que en el marco de la ... el diálogo se reanude"...

Asimismo, informó ... realización de las reuniones ... de la comisión ... como de la mixta ... cuarto intermedio ... de la próxima ...

Después de 60 años

Batallas de beneméritos aún no han terminado

La mala atención en la Caja de Salud y el incremento de las "caza-beneméritos" tienen preocupados a los ex-combatientes de la Guerra del Chaco

"Nosotros nos encontramos en la tercera edad, cansados, con la cabellera blanca, la cara arrugada, sin poder trabajar, olvidados por los poderes del Estado y los gobiernos de turno, que nunca nos dieron la atención que merecíamos", expresó apenado Waldo Avendaño, presidente de la Federación paceña de Ex-Combatientes de la Guerra del Chaco (FEDEX-CHACO).

El entrevistado hizo referencia así a la postergación en que se encuentran los beneméritos de la patria, después del sacrificio que hicieron durante la Guerra del Chaco. "No se reconoce el esfuerzo hecho para defender el petróleo, del que ahora está viviendo el país entero", agregó Avendaño al indicar que allí se perdieron 50.000 vidas de jóvenes bolivianos.

"Para ir a la guerra hemos dejado a nuestras familias enteras, muchos han quedado inválidos, otros han perdido para siempre la posibilidad de trabajar y ahora nos dan una pensión ridícula que no alcanza para nada", añadió por su lado Edmundo Romero, otro ex-combatiente.

El actual gobierno, a través de la Secretaría de Hacienda, ha incrementado las pensiones de los ex-combatientes a 600 bolivianos, pero por otro lado se ha anulado el bono patriótico que percibían anualmente. "Estamos pidiendo la reposición del bono que se daba cada año en el mes de agosto y que ha sido anulado por el decreto 21060", comentó Avendaño.

Existe la posibilidad de que se incrementen las pensiones cuando se concluya el censo que actualmente se realiza y que permitirá detectar a por lo menos 1.500 personas que sin ser beneméritos cobran una pensión.

SU DURA BATALLA AUN NO HA CESADO

Por su parte, el presidente de la Confederación Nacional de Ex-Combatientes de la Guerra del Chaco (CONEXCHACO), Humberto Salguero, comentó que en su diario vivir los beneméritos tienen que soportar una serie de maltratos, lo que hace que la sobrevivencia a su edad, que sobrepasa los 80 años, sea muy dura.

"Tenemos que soportar el maltrato de los choferes de transporte público, que no reconocen nuestro derecho a viajar gratuitamente, y porque no nos falten el respeto tenemos que pagar", agregó Salguero.

Mencionó también que la atención médica que reciben en la Caja Nacional de Salud deja mucho que desear y que anualmente se registran alrededor de dos mil muertes por año. "En el Paraguay el número de beneméritos es aproximadamente de 20.000 y en el país somos sólo nueve mil", informó.

Tomando en cuenta el elevado índice de defunciones, es posible que dentro de cinco años no exista ni un solo ex-combatiente de la Guerra del Chaco en el país.

CAZA BENEMERITOS

Otro tema que les preocupa es el incremento del número de "viudas jóvenes" que han aparecido últimamente y que, según Humberto Salguero, son muchachas que se han aprovechado de los beneméritos para recibir su pensión una vez que ellos mueren.

"Muchos casos de esas viudas jóvenes han sido observados y estamos pidiendo que todas las irregularidades sean investigadas. Esas caza-beneméritos se aprovechan de nuestros camaradas, se casan con ellos sólo por la pensión vitalicia", añadió al señalar que institucionalmente han roto relaciones con la Asociación de Viudas de Ex-Combatientes, para evitar problemas sobre ese asunto.

PORCENTAJE DE LAS GASOLINERAS

Asimismo, se informó que los empresarios que ahora administran las gasolineras no están cumpliendo con el traspaso del porcentaje por venta de gasolina y que por ley debe otorgarse a las federaciones de ex-combatientes del país.

"Los concesionarios de las gasolineras están dando la ridícula suma de 0.5% sobre el costo del litro, cuando por ley nos deben entregar un 2%. Hemos resuelto insistir en que se cumpla la ley y no se posterguen más las necesidades que tienen nuestros afiliados", afirmó el entrevistado.

Otra situación preocupante para ellos es el hecho de que la alcaldía paceña ha iniciado cobros de impuestos a los beneméritos que son propietarios de inmuebles, cuando la ley establece que ellos están exonerados del pago de impuestos a la propiedad.

"Hay un monto de valor del inmueble que se ha fijado para eximir ese impuesto, lo que correspondería es que los beneméritos que tienen propiedades que sobrepasen ese límite paguen la diferencia, pero la alcaldía quiere cobrar la totalidad de los impuestos", explicó.

Trabajadores en salud ingresan en emergencia

La ... sindical de los trabajadores en salud ha declarado ... emergencia ... de sus salarios ... que no se ... 12%.

AUMENTOS SUPERIORES

... 12%, recibirán ... del 32%.

Reducidos en número

Mineros organizan su XXV Congreso nacional

El 25 Congreso Nacional de los Trabajadores Mineros, que se efectuará apenas se levante el Estado de Sitio en el distrito minero de Quioma (Cochabamba), recibirá esta vez a unos 300 delegados de todos los distritos mineros. Así este sector asiste a su encuentro nacional seriamente disminuido en número.

Durante la gestión de 1993, en el centro minero de Caracoles (La Paz) se efectuó el 24 Congreso Minero a fines de mayo, al que asistieron alrededor de 500 delegados de los diferentes distritos, presididos por dirigentes jóvenes.

El proceso de relocalización que emprendió la Corporación Minera de Bolivia (COMIBOL) en 1986 y que prosiguió hasta febrero de este año, cuando relocalizó al 50% de los trabajadores mineros de Huanuni, ha incidido en el número de participantes en los congresos mineros.

Al respecto, el actual secretario de Conflictos, Jorge Ajhuacho Lima, dijo que pese a la disminución del número de trabajadores mineros dependientes de la minería nacionalizada y al alejamiento de importantes dirigentes con experiencia, el sector no ha claudicado.

Agregó que en la minería privada se cuenta con 6.000 trabajadores, en tanto que en la minería estatal sólo quedan 1.500, una cifra demasiado pequeña con relación a los 30.000 obreros que estaban en las minas hasta 1985.

Recordó que a congresos anteriores a 1993 se presentaron entre 1.000 y 1.200 delegados, que pertenecían a centros muy combativos, como Siglo XX, Catavi y el Consejo Central Sud.

NO HA MUERTO LA FSTMB

Consultado sobre si la FSTMB, al no contar con el apoyo de mayor número de trabajadores de la minería estatal, estaba en camino de desaparecer, Ajhuacho se apresuró a indicar que en tanto existan trabajadores en la minería privada o en las minas del Estado, existirá la Federación.

"Pese a todo la FSTMB continúa, porque no hay que olvidarse que antes de la nacionalización de las minas, éstas estaban en manos de la empresa privada, pero fueron precisamente los trabajadores los que fundaron esa organización, que luego jugó un papel importante en la vida del país", dijo el dirigente sindical.

SECRETARIO EJECUTIVO

Tradicionalmente los mineros, con anterioridad a la fecha del Congreso efectúan consultas en las diferentes asambleas, donde eligen al secretario Ejecutivo de la FSTMB, pero esta vez debido al Estado de Sitio no se pudo realizar esa consulta.

Según Ajhuacho, aún no se conoce que decidirán los sindicatos, pues el actual dirigente Víctor López anticipó, en la clausura del 24 Congreso, que era su última gestión.

López en todo caso no estaría en disposición de aceptar ninguna postulación, en tanto que Edgar Ramírez, otro de los dirigentes de trayectoria, es el único trabajador de la empresa Unificada de Potosí.

Ajhuacho dijo al respecto, "no podemos darles la espalda, tienen que seguir ellos, ninguno de los dos ha perdido su fuerza, en ese sentido aún nos falta analizar, pero no queremos que se retiren de la actividad sindical".

"Varios dirigentes sindicales de la FSTMB se acogieron al retiro en 1993 tras el ofrecimiento del pago de $US 1.000, pero Víctor López y Edgar Ramírez decidieron permanecer en la organización, por eso no les daremos la espalda", agregó.

LOS MINEROS, UN ESCOLLO

Al referirse a la situación que viven los mineros y a la ola de despidos en los 10 años de neoliberalismo, afirmó que "el sector minero ha sido un escollo para los diferentes gobiernos y por eso se busca su aniquilamiento. Pese al reducido número de los trabajadores del subsuelo, nosotros hemos dado línea a la Central Obrera Boliviana (COB) y seguiremos luchando".

SIN FECHA

Los mineros aún no tienen fecha para su 25 Congreso, el encuentro en todo caso se efectuará luego que se levante el Estado de Sitio, en el distrito minero de Quioma (Cochabamba), donde ya se realizan los preparativos.

Piden reglamentación a incremento salarial

Los dirigentes de la Confederación General de Trabajadores Fabriles de Bolivia (CGTFB), han exigido ayer que el gobierno apruebe de una vez el reglamento de incremento salarial para la gestión de 1995.

El dirigente de esta organización Daniel Chipana, dijo que el sector fabril es uno de los más damnificados con la política salarial, porque los empresarios se niegan a negociar con los sindicatos los aumentos salariales, debido a que sin reglamento no atienden ningún pliego económico y social.

Agregó que tras la decisión del gobierno de ofrecer en 1995 un aumento general del 8% y del 12% para el sector de educación y salud, y no obstante de la oposición de la Central Obrera Boliviana, ya se debió conocer el reglamento que instruya estos aumentos. Hasta la fecha no se cuenta con esta disposición.

Entre marzo y abril las diferentes organizaciones han cumplido una serie de medidas de presión para demandar al gobierno un incremento salarial acorde al costo de vida. La Central Obrera Boliviana (COB) exigió una canasta familiar de Bs 1.871 y un salario mínimo nacional de Bs 570, pedidos que fueron rechazados por el gobierno.

El sector fabril presentó un pliego sectorial en el que demandó la fijación del salario mínimo nacional de Bs 570, además de otras conquistas, que igualmente no fueron respondidas por el Poder Ejecutivo.

Sobre el particular Chipana señaló que esta exigencia no será olvidada por el sector fabril, pues luego del Estado de Sitio una reunión nacional definirá las medidas que se adoptarán para lograr una mejora económica.

ARBITRARIEDADES

Daniel Chipana dio cuenta que recientemente en algunas fábricas de la ciudad de La Paz se planteó a los trabajadores la vacación colectiva. Este es el caso de "Inbolsa".

Sobre este tema, el dirigente indicó que "la situación es preocupante, porque cuando la empresa plantea este tipo de medidas, es un pre-aviso al despido, pues luego no todos los trabajadores vuelven a su puesto de trabajo".

Asimismo, ... las empresas ... las Corporaciones ... Desarrollo, que ... so de capitalización ... dido a despedir a ... res que tienen 25, 20 ... de servicio.

Por otro lado, ... alejadas como Tarija ... tritos a los fabriles ... el salario dominical ... extras, debido a que ... regional de Trabajo ... plir las disposiciones ... vigentes sobre la ...

Los dirigentes sindicales adv... que no renunc... su pedido de un salario mínimo nacional de Bs 5...

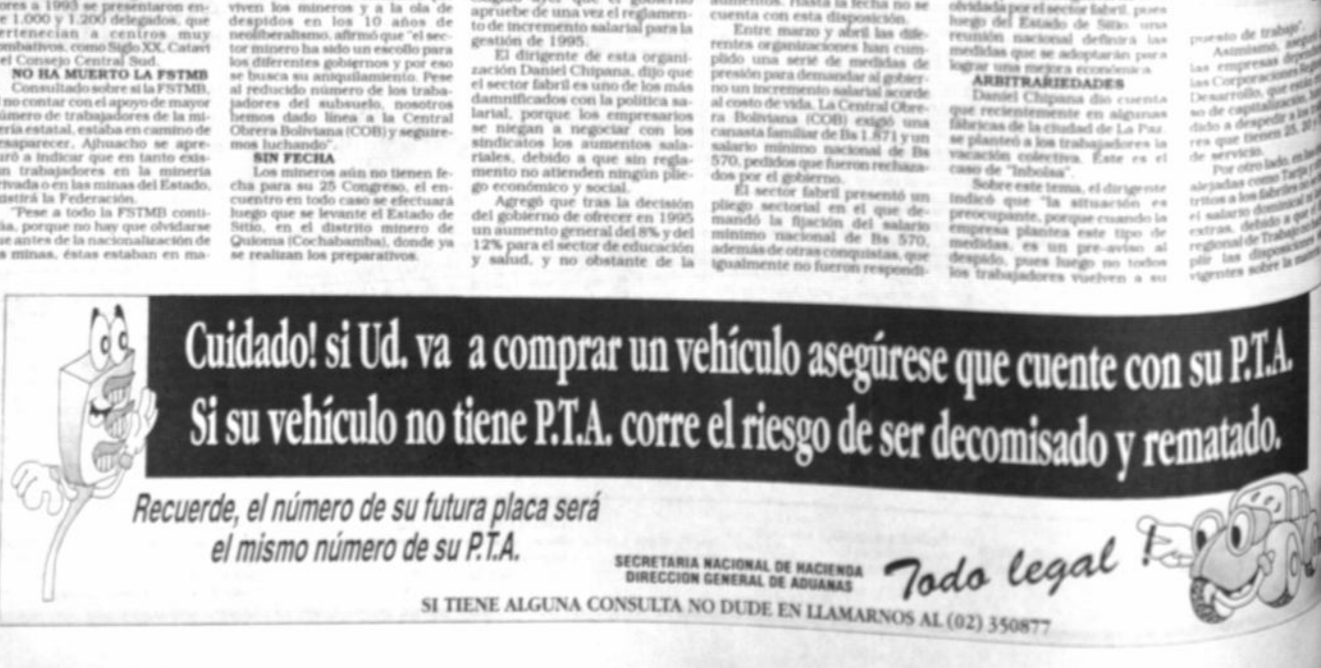

SONY®

Esto es ,
a tamano real,
sólo el

29%

de lo mucho
que su familia
disfrutará
con el nuevo
televisor de

29"

...e sus programas favoritos en un Trinitron de 29".
...odelos: **KV-29V56CA, KV-29V11C, KV-29RS10C.**
...ntos valores, todos con la mejor relación calidad-costo.
...porque a su exclusiva tecnología TRINITRON (lente
...foco electrónico único, rejilla de apertura, franjas
...oro ininterrumpidas y pantalla verticalmente plana),
...ahora avances de última generación: Hi-Black;
...cepción VHF, UHF y Cable (181 canales totales);
MTS Stereo con reducción de ruido dbx;
Programación automática de canales, etc.
...es casualidad que los profesionales del cine y la televisión, utilicen la misma tecnología que usted disfruta en casa: Trinitron.

Trinitron

Esta semana en Bogotá

Andinos definen estrategia para negociar con Mercosur

El Mercosur descartó una negociación conjunta con el Pacto Andino para poner en marcha un mercado común entre ambos bloques, pero las naciones andinas buscarán coordinar para no perjudicarse en las negociaciones por separado

Los países del Grupo Andino se reunirán en Bogotá, a partir del 19 de junio, para diseñar una estrategia de negociación comercial con el Mercosur, luego que ese grupo decidiera no negociar en bloque con las naciones andinas una zona de libre comercio, anunció Mario Reyes Chávez, secretario de Relaciones Económicas de la Cancillería.

Las países del Pacto Andino, Bolivia, Perú (se mantiene temporalmente alejado), Colombia, Ecuador y Venezuela plantearon al Mercosur negociar como bloque un acuerdo de libre comercio, pero el grupo integrado por Brasil, Argentina, Paraguay y Uruguay optó por prorrogar los acuerdos bilaterales con cada país hasta el 31 de diciembre de este año y negociar por separado con cada nación andina.

El Mercosur aprobó un cronograma para las negociaciones. La primera nación que negociará será Venezuela a partir del 30 de junio, luego Chile, México, Bolivia, Colombia, Perú y Ecuador, en ese orden. A Bolivia le corresponderá negociar del 1º de agosto al 30 de septiembre.

Frente a esa decisión, los cuatro países andinos acordaron coordinar para elaborar una lista común de productos a ser negociados con el Mercosur, de tal manera que ninguno de los socios andinos se vea perjudicado por otro país miembro, explicó Reyes.

Las negociaciones con el Mercosur tomarán en cuenta la "lista histórica", que es aquella que incluye a los productos negociados bilateralmente desde 1980 con cada uno de los países que integran ese tratado.

Al reiniciar sesiones

Congreso encarará conflicto entre CNE y Poder Judicial

El mirista Guillermo Capobianco deberá esperar los resultados de ese caso para saber si jura o no como diputado.

El Vicepresidente de la República deberá convocar a una sesión del Congreso al reanudarse las actividades del Parlamento, para resolver el conflicto de competencias entre la Corte Nacional Electoral (CNE) y la Corte Suprema de Justicia (CSJ).

Esa posición fue expresada ayer por el presidente de la Cámara de Diputados, Javier Campero, quien dijo que el pedido del diputado electo Guillermo Capobianco, de jurar como miembro de la Cámara baja, depende del resultado de dicho conflicto, presentado ante el Congreso por la CNE.

ANTECEDENTES

El conflicto de competencias surgió como consecuencia de que la Corte Suprema admitió un recurso directo de nulidad presentado por la diputada suplente Delmira Villa contra la resolución de la CNE, que ratificó la validez de la credencial de Capobianco, como diputado electo por el departamento de Santa Cruz de la Sierra.

En criterio de las autoridades de la Corte Electoral, la Corte Suprema no tiene competencia para considerar y fallar sobre temáticas electorales, según dispone la Ley Electoral y la propia Carta Magna, por lo que demandaron al Vicepresidente de la República y Presidente nato del Congreso la resolución de ese conflicto.

Asimismo, la CNE considera que la admisión por la CSJ de la demanda de la exmirista Villa constituye un serio antecedente de futuros cuestionamientos que personas interesadas podrían hacer de los resultados de las próximas elecciones municipales y nacionales, poniendo en riesgo la continuidad de la democracia electoral representativa.

CAPOBIANCO DEBE ESPERAR

El origen de todo ese conflicto es Guillermo Capobianco, cuyo pedido de incorporarse a la cámara de Diputados es resistido por la bancada oficialista. Mientras el Congreso (instancia encargada de esos asuntos por norma constitucional) no resuelva el conflicto de competencias entre las cortes Electoral y Suprema de Justicia, Capobianco debe esperar, dijo al respecto Campero.

La recomposición mayoritaria de la bancada oficialista, con el reciente retorno de la UCS a esas filas, en nada incidirá en ese caso, porque no existe ninguna consigna partidaria ni del Poder Ejecutivo para impedir el juramento del cuestionado personaje, sino que las trabas presentadas a nivel de la Cámara de Diputados correspondieron a criterios personales, en estricto apego a la ley, complementó.

AGRADECIMIENTO

La familia Velásquez Balvidiezo y las hijas Jael y Magaly Lamas Velásquez de la ciudad de Potosí hacen llegar su público agradecimiento a los doctores:

Nefrólogos
Dr. Felipe Belido
Dr. Raúl Durán T.

Cirujanos Urólogos
Dr. Rafael Orihuela
Dr. Carlos Gutiérrez

Cirujanos Vasculares
Dr. Franz Rojas
Iván Soto

Anastesiólogos
Dr. Antonio Canaviri
Dr. Jeny Vargas
Dr. Freddy Fernández

U.T.I.
Dr. Edgar Cabrera.

Por la alta cirugía de transplante renal realizada en nuestra querida hermana y madre Sra. María Velásquez Baldiviezo el 22 de mayo-95.
Asimismo agradecemos a las enfermeras y personal de servicio del 7mo. piso del Hospital Obrero, que colaboraron directa e indirectamente en la exitosa intervención.
Dios bendiga sus hogares, vuestras manos y cerebros para que llenen de salud a sus pacientes.

La Paz, 18 de junio 1995

Palenque: MNR se apodera del Estado para perpetuarse en el poder

Por Raúl Maydana Ch.

Mientras el pueblo agoniza y la situación económica del país empeora día que pasa, el gobierno del MNR está dedicado íntegramente a copar todas las instituciones del Estado, para consolidar su hegemonía y así perpetuarse en el poder. Esta afirmación corresponde a Carlos Palenque, líder de CONDEPA, uno de los partidos de la oposición que rechaza de manera frontal el modelo de economía neoliberal.

En conversación con PRESENCIA, Palenque expresó que el retorno de Max Fernández y su partido, UCS, al gobierno no obedece en realidad a la difundida necesidad de lograr la "gobernabilidad", sino que será para que el oficialismo tenga una abrumadora mayoría parlamentaria que le permita copar las instituciones estatales.

FELICIDAD EN LA MISERIA

Palenque criticó la alegría del gobierno por el retorno de UCS al oficialismo y la consolidación de su hegemonía en el Legislativo mientras el pueblo se debate en la miseria provocada por una economía improductiva y dependiente.

Hizo una rápida radiografía del país, que atraviesa por la crisis más profunda de las últimas décadas, donde se multiplican los índices de criminalidad y delincuencia, la desocupación -dijo- llegó al 22% de la población, la recesión es "gravísima", además aumentó el éxodo al exterior de centenares de miles de bolivianos.

Producto de este agravamiento de las condiciones de vida, el 80% de los bolivianos que inicialmente apoyaban al régimen le restaron toda credibilidad, por lo que el gobierno se engaña al creer que con una aplastante mayoría parlamentaria podrá "arrasar" con el país. "Tienen mayoría congresal, pero una pequeña minoría de apoyo en la población", sentenció.

CONTROL ABSOLUTO DEL ESTADO

Según el análisis de Palenque, el MNR tendría conocimiento de su baja credibilidad ante la ciudadanía, debido al incumplimiento de sus ofertas electorales, por lo que la estrategia de copar el Estado, a través de sus poderes independientes, está destinada a la perpetuación mediante recursos reñidos con la democracia.

"Yo diría que el MNR, desde el primer día de su gobierno, tuvo el objetivo de apoderarse de las instituciones del Estado Nacional", señaló el jefe de CONDEPA recordando el transfugio político alentado para que parlamentarios opositores se pasen al oficialismo, para así, con una bancada mayoritaria, imponer sus criterios.

"Como las decisiones nacionales se concentran, de pronto, en el Congreso, la participación de UCS le dará gran mayoría a un gobierno que poco le importa la solución de los grandes problemas sociales y económicos y ocupa el 100% de su tiempo en apoderarse de la Corte Suprema, corte superiores de distrito, y provoca a los miembros de la Corte Nacional Electoral (CNE) buscando su renuncia, también para apoderarse de esa institución.

Así, el gobierno quiere el control de la totalidad de las instituciones estatales, mientras que en el terreno económico también está concentrando todo el poder en muy pocas manos, mediante la capitalización de las empresas públicas. Está concentrando sus fuerzas para capturar todo el poder y hegemonizar en forma permanente.

MANIPULACION ELECTORAL

Desde la óptica de Palenque, el copamiento absoluto del Estado y la concentración elitista del poder económico permitirían revertir el descontento popular mediante la "manipulación" económica de las siguientes elecciones municipales o nacionales.

A esto se sumaría el manejo parcializado de los procesos, por una Corte Electoral controlada por el oficialismo. Si pese a estas acciones los resultados fueran favorables a la oposición, estos podrían ser anulados por la Corte Suprema (como ocurre en el caso "Capobianco"), que con más probabilidad será hegemonizada por el oficialismo, luego que ya tiene la mayoría parlamentaria suficiente co[illegible] hacerlo.

"Si este riesgo llega a [illegible] plirse, ahí sí el país y la [illegible] s estarían virtualmente [illegible] nados", concluyó [illegible]

Carlos Palenque

Experiencia en alcaldías paceñas debe desarrollarse en el país

PRESENCIA. (P) ¿Cuál la evaluación de la gestión municipal de CONDEPA en las ciudades de La Paz y El Alto?

PALENQUE (R). La Paz y El Alto son los dos municipios más complicados del país y allí se está trabajando en forma excepcional. Se consolidó la comuna de El Alto, logrando una estabilidad política en su ejecutivo y su concejo municipal, luego de un largo periodo de inestabilidad. Hay problemas, pero los estamos superando.

Mientras, la Alcaldía de La Paz es altamente productiva, se realizan obras por todas partes, y esto porque concertamos. Condepa cumple al pie de la letra su programa electoral y esta experiencia deseamos extenderla a nivel nacional.

P. Sin embargo, hay otra cara de la medalla. Son frecuentes las denuncias contra la administración de las dos comunas: actos de corrupción y realización de simples obras "estrella" para captar votos de la clase media alta y la burguesía, donde CONDEPA no tiene aún arraigo. Se dice que en las dos alcaldías mostraron los mismos vicios que los partidos tradicionales.

R. Quién tenga pruebas sobre sobreprecios y actos de corrupción que los presente a la jefatura de CONDEPA. Yo sabré tomar acciones para sancionar a quienes actúan de esa manera.

Si la corrupción viene de "condepistas", éstos definitivamente serán marginados del proyecto, si no se trata militantes, sino de funcionarios antiguos en cualquiera de las dos alcaldías, también se los procesará y se los presentará a la opinión pública, como gente que daña el progreso de la ciudad de La Paz.

P. ¿Respecto de las obras?

R. Las obras estrella serían como fuegos artificiales, cosas que desaparecen. Pero aquí se realizan obras de necesidad pública, [illegible] nuevas arterias y vías para descongestionar la ciudad. Al respecto se está abordando [illegible] problema que tiene un fondo económico, [illegible] que el congestionamiento vehicular provoca [illegible] el gasto de combustible y autopartes que [illegible] malogran y deben ser repuestas.

Se señalizaron zonas que fueron olvidadas [illegible] que no tenían los mínimos en orden y [illegible] mismo no tenían derecho a pedir agua [illegible] ble, alcantarillado y energía eléctrica. Se [illegible] tán instalando miles de metros de alcantarillado en la ciudad, en las laderas y [illegible] suburbanas.

Se está atacando el problema de [illegible] básicos, parques infantiles, el mejoramiento [illegible] y creación de nuevas vías (entre la zona [illegible] El Alto).

También se asfaltan avenidas y calles [illegible] zonas populares a las que antes se les [illegible] que no tienen derecho al asfalto, que [illegible] zonas residenciales (detalló las [illegible] zonas y calles donde se realizan esos [illegible] jos).

El criterio de CONDEPA no es [illegible] obras precipitadas e inconclusas, [illegible] bajamos pensando en la ciudad para [illegible] cer milenio, para desconcentrar [illegible] alrededores el masificado centro de [illegible] dad.

Tampoco hablamos de segmentos [illegible] les, sino de necesidades. Por ejemplo [illegible] zonas populares y el centro de la [illegible] tienen agua las 24 horas del día, pero [illegible] sur no. Allí los sectores pudientes [illegible] hacer perforaciones de suelos e instalar [illegible] ques para tener agua propia. Pero las [illegible] ras de la zona sur que son sectores [illegible] te deprimidos no tienen agua ni alcantarillado.

En los próximos dos meses se dotará [illegible] agua potable a esos sectores y en un [illegible] de dos años se resolverá el problema [illegible] agua [illegible] de [illegible] punta.

Para elecciones de diciembre

Concejal Cajías dice estar "obligado" a ser candidato

El concejal representante de la tendencia renovadora del MIR, Fernando Cajías, señaló ayer que está "obligado" a presentarse como candidato a alcalde de la ciudad de La Paz, en los próximos comicios municipales, que se realizarán el 3 de diciembre.

Cajías ya lanzó su precandidatura, para ver en el ámbito externo e interno de su partido si puede o no marchar su probable candidatura. Al respecto reveló a PRESENCIA que en agosto próximo, según los resultados que obtenga, decidirá, en definitiva, si se presenta o no como candidato a alcalde.

"Estoy obligado a ir como candidato a alcalde, porque represento una visión de la ciudad, muy diferente de la actual administración municipal", dijo Cajías recordando sus serios cuestionamientos al manejo comunal que hacen la alcaldesa Mónica de Palenque y sus seguidores.

ADMINISTRACION LAMENTABLE

Según el concejal paceño, existe mala administración en la comuna, un excesivo endeudamiento para una obra nada prioritaria como es la llamada "Gran Vía", mientras empeora constantemente la atención a los ciudadanos que buscan realizar sus trámites en las oficinas comunales.

Si antes existió corrupción en la alcaldía, con la gestión de CONDEPA aumentó este mal, dijo y luego contó que permanentemente recibe la visita de ciudadanos que le presentan sus quejas y denuncias sobre actos de corrupción.

Sin embargo, esas personas temen hacer públicas esas denuncias, porque existe amedrentamiento "condepista" y la gente teme a las represalias, justificó. Por lo mismo, Cajías señaló que frente al autoritarismo de la actual administración comunal su lema es "Mónica, no se haga hegemónica".

OBLIGADO A LA LUCHA RENOVADORA

Cajías habló, también, de lo difícil que significa llevar adelante una candidatura electoral, sobre todo en el aspecto económico. "No tengo los recursos", señaló y luego reconoció que continúan las diferencias políticas con la dirección "conservadora" de su partido.

Pero, con las esperanzas de por medio, adelantó que si encuentra un apoyo "interno y externo" irá adelante con su candidatura, la misma que podría ser declinada sólo si a la arena electoral ingresan otros candidatos de igual tendencia que la de él y con mejores opciones de triunfo.

Mientras tanto, repite que está obligado a seguir enfrentando la lucha contra el autoritarismo y por un gobierno comunal que responda a los requerimientos básicos de los paceños.

Por eso mismo, dice que una candidatura municipal, más que política, debe ser cívica y vecinal, porque tiene que ver con la solución a las demandas y necesidades de los vecinos.

Asimismo, Cajías adelantó que su candidatura, de concretizarse, aglutinará a todas las corrientes renovadoras, tanto independientes como políticas.

Ley de Trabajadora del Hogar

Miembros de la Comisión de la Mujer de la Cámara de Diputados, Oficina Municipal de la Mujer, representantes sindicales y dirigentes de las trabajadoras del hogar, realizaron ayer el "Primer Seminario sobre el Anteproyecto de Ley de la Trabajadora del Hogar". En la oportunidad, las asistentes debatieron sobre las condiciones de trabajo de estas mujeres y la necesidad de establecer normas legales que defiendan sus derechos de personas y trabajadoras.

La respuesta al Presidente

Es extemporáneo el pedido de tregua política

El líder "condepista" [illegible] Palenque desechó el [illegible] partidos opositores [illegible] gua política, solicitada [illegible] Presidente Gonzalo Sánchez de Lozada, para ejecutar [illegible] das de cambio "por el [illegible] país".

"No entiendo qué [illegible] Presidente con pedir [illegible] ¿Significará que los [illegible] dejen de protestar porque [illegible] pagan sus sueldos? ¿O [illegible] te deje de comer? Esta [illegible] la tregua se pide al [illegible] se comienza a gobernar [illegible]

Complementó que [illegible] rio de una gestión gubernamen- tal que se solicitan [illegible] población para impedir [illegible] tos sociales, mientras [illegible] reordena la casa y se [illegible] marcha los proyectos.

VOTO CASTIGO CONTRA EL MNR

Según Palenque, a [illegible] de gobierno del MNR [illegible] dos no hubo avances [illegible] mía está paralizada, [illegible] los índices de pobreza [illegible] mos.

"A estas alturas no [illegible] pedir tregua, porque el [illegible] cesita comida, trabajo [illegible] rrollo. Hay que elevar la [illegible] tividad, crear fuentes de [illegible] es decir, se necesita un [illegible] de conducta del gobierno [illegible] modificación de la actual [illegible] ca económica".

"En suma, el Presidente [illegible] cumplir con sus ofertas [illegible] les de 500.000 empleos [illegible] millones de dólares de [illegible] extranjera, un crecimiento [illegible] sionante, entre otras" [illegible]

De otra forma, en [illegible] mas elecciones municipales [illegible] pueblo sabrá dar un [illegible] al gobierno que no [illegible] promesas y esto servirá [illegible] plo a las restantes [illegible] nes políticas, por que [illegible] plen con sus ofertas [illegible] serán castigados [illegible] mente en las urnas, [illegible]

Listo el tratado de extradición entre Bolivia y Estados Unidos

Antonio Aranibar

Ministro de Justicia dio conformidad boliviana en Washington el viernes pasado.- El acuerdo será firmado el 26 ó 27 de junio, anunció el Canciller de la República.- Fue eliminado carácter retroactivo del documento

...ministro de Relaciones ...res, Antonio Aranibar ...ayer que el nuevo tra... ...de extradición entre Boli... ...Estados Unidos, ya fue ...entre sus autoridades ...viernes y anunció que ...suscrito el próximo 26 ó 27 ...en la ciudad de La Paz ...que el documento ...delitos de narcotráfico ...lado la pretensión esta... ...para que sea retro... ...su ejecución. La infor... ...fue transmitida a la ...cia de la República por el ministro de Justicia, René Blattmann, quien, junto al asesor Saúl Lara y el subsecretario de Derechos Humanos de ese ministerio, Carlos Alarcón, participaron de la última reunión con sus pares norteamericanos en la ciudad de Washington.

"Se ha definido que la firma del tratado de extradición será en la ciudad de La Paz el lunes 26 o el martes 27 de junio, el detalle exacto de la fecha queda todavía por establecerse", aseveró la autoridad.

El tratado de extradición que será firmado, reemplazará al vigente desde 1900 que fue observado por las falencias para el tratamiento de las solicitudes de traslado de ciudadanos bolivianos acusados por delitos de narcotráfico, para que enfrenten procesos judiciales en Estados Unidos.

A pesar de esa situación, Bolivia extraditó en los últimos años a Asunta Roca Suárez, apodada "Chunty" y al coronel Faustino Rico Toro. La primera ya fue sentenciada por la justicia norteamericana, mientras que el ex-militar enfrenta un proceso.

ARANIBAR Y KAMANN

El jefe de la diplomacia boliviana, anunció que será su autoridad en representación del Estado Boliviano y el embajador Curtis Kamann por Estados Unidos quienes suscriban el documento cuya firma fue una de las exigencias, al margen de la erradicación de coca excedentaria, para evitar sanciones económicas al país por parte de esa potencia.

Asimismo, Aranibar señaló que de acuerdo con las leyes bolivianas, para que el documento tenga plena jurisdicción en nuestro territorio es imprescindible que sea ratificado por el Congreso Nacional, poder del Estado que conocerá íntegramente sus cláusulas para su posterior aprobación o rechazo. Similar tarea cumplirá el Congreso estadounidense.

ELIMINADO EL SECUESTRO

La autoridad señaló que las negociaciones que duraron más de cuatro años, finalmente descartaron el secuestro de ciudadanos bolivianos y aseguró que los términos del documento garantizan la soberanía nacional. "Ya que ninguna parte impuso su criterio".

"No habrá secuestros y podemos estar tranquilos, porque se trata precisamente de la firma de un tratado que está destinado a establecer términos de la cooperación jurídica internacional para la lucha contra los distintos en el mundo moderno"', subrayó Aranibar.

Comandante en Jefe de las FF. AA.

Bolivia no necesita permiso para movilizar tropas en su territorio

A pesar de la susceptibilidad de Brasil, las Fuerzas Armadas enfatizaron ayer su voluntad de sentar soberanía en Pando en beneficio del país.

Trasladar tropas y planificar nuestro desarrollo es una decisión soberana, afirma ministro de Defensa.-

El comandante en jefe de las Fuerzas Armadas, general Reynaldo Cáceres, reivindicó ayer el derecho del país para movilizar sus tropas militares allí donde crea conveniente y ratificó que el traslado de la 9ª División de Ejército a Cobija (Pando), es un proyecto impulsado desde la Presidencia de la República.

Indicó que las informaciones procedentes de las regiones fronterizas con el Brasil, sobre la preocupación de lás autoridades de esa república, no deben ser tomadas como una advertencia y, por el contrario, afirmó que todos los países del mundo pueden asumir acciones soberanas que impulsen su desarrollo.

"Cualquier país puede asumir medidas dentro de su territorio y nosotros cumplimos con nuestra misión. Podemos hacer los movimientos que creamos necesarios y no necesitamos permiso de nadie", afirmó la máxima autoridad militar.

"No puede susceptibilizar a nadie y menos al Brasil, que se adopte una situación de la que nosotros somos responsables. Lo que estamos haciendo no sólo es sentar soberanía, sino efectuar un control que vaya en beneficio del país y vamos a seguir con nuestros planes", agregó.

Explicó que las naciones tienen el derecho irrenunciable de asumir decisiones soberanas. "No pueden imponernos nada los vecinos", enfatizó Cáceres.

SANCHEZ DE LOZADA CONOCE LOS DETALLES

En ese sentido, dijo que el traslado de la 9ª División de Ejército de Rurrenabaque (Beni) a Cobija (Pando), es una decisión que fue asumida junto con el Presidente Sánchez de Lozada y confirmó que, hasta el momento, los pormenores y costos de la operación aún se encuentran en su etapa de evaluación en el Ministerio de Defensa.

"Hay algunas cuantificaciones, pero sólo se trata de estimaciones", dijo consultado sobre el monto que será erogado para ejecutar ese plan militar.

DESARROLLO Y SOBERANIA

Asimismo, confirmó que las Fuerzas Armadas buscan, con el traslado de la 9ª División de Ejército, apuntalar el desarrollo de Pando junto a todas las instituciones nacionales y reclamó el apoyo, en ese empeño, de las autoridades de los tres poderes del Estado y de la población en su conjunto.

"Hay presencia militar en Pando, lo que falta es un comando de una gran unidad, pero no sólo la presencia militar va a sentar soberanía, ésta se establece con todas las instituciones nacionales, esto quiere decir Migración, Aduanas, Poder Judicial, y con todos esos elementos organizados vamos a hacer un control má efectivo en las fronteras", afirmó.

MINISTRO DE DEFENSA

Por su parte, el ministro de Defensa, Raúl Tovar, corroboró las expresiones del comandante en jefe, sin embargo aclaró que las relaciones entre Bolivia y Brasil son normales.

"La intención de hacer algunos movimientos de tropas en el interior de nuestro país son legítimas, no afectan y no deben afectar a esas relaciones", dijo.

"En ese sentido, nosotros no tenemos nada que comentar sobre movimientos de fuerzas dentro del Brasil, como los movimientos de las unidades de ingeniería y ecología en Bolivia no deben preocupar a nadie. Son cosas que ayudan a nuestro desarrollo nacional", afirmó el ministro.

Del mismo modo, señaló que el traslado de la 9ª División de Ejército a Pando, fundamentalmente impulsará el mejoramiento de las carreteras de aquella región, por el trabajo que desempeñarán los batallones de ingeniería.

...ncio: reunión ...n Víctor Paz ...e un aprendizaje

...TARIJA, 17 (PRESEN... ...El Nuncio Apostólico ...Santidad Juan Pablo II ...Tassoni, considera... ...con el ex-presidente ...Paz Estenssoro, ...la tarde de hoy en la ...de este último ...aprendizaje.

(Resto de la columna cortado en el margen izquierdo de la página.)

Desde 1976 Europa donó a Bolivia $us. 420 millones

Unión Europea estableció embajada en el país.-

Desde 1976, es decir durante un lapso de 18 años, la Comunidad Europea donó a Bolivia $US 420 millones de dólares equivalentes a 320 millones de ECUs, siendo uno de los países más beneficiados por ese organismo europeo, según destaca un informe de esa organización entregado a la prensa nacional con motivo de la conversión de una oficina de ese organismo en Delegación.

El documento que oficializa la apertura fue firmado ayer por el Canciller Antonio Aranibar Quiroga y el Embajador de la Delegación de la Comisión Europea para Bolivia, Sabato Della Mónica.

La oficina que tenía la Unión Europea en Bolivia no tenía el rango de embajada y Della Monica era representante concurrente, con sede en Lima, Perú.

Aranibar destacó que la suscripción del Acuerdo de Apertura marca no solo la continuidad de una relación provechosa para el país, sino además el comienzo de una nueva etapa a la que auguró mayores éxitos.

En su discurso de circunstancia el Jefe de la Delegación de la Comisión Europea, Sabato Della Mónica, recordó que Bolivia y la Unión Europea sostienen, desde hace unos veinte años, una dinámica y auspiciosa relación, que se incrementa cuantitativa y cualitativamente.

En los próximos meses se procederá a la instalación de la Sede de la Delegación en la ciudad de La Paz, que estará dirigida por un alto funcionario de la Comisión Europea, con rango de Embajado y la Delegación de la

Comisión, su Jefe y los miembros de su personal, así como los familiares que de ellos dependan, gozan de derechos, privilegios e inmunidades diplomáticas y están sujetos a obligaciones de conformidad con las disposiciones de la Convención de Viena sobre Relaciones Diplomáticas de 18 de abril de 1961.

DIA DE EUROPA

El 19 de junio la delegación de la Unión Europea conmemorará en Bolivia el Cuadragésimo Quinto Aniversario de la Declaración Schuman, que dió inicio a la integración europea y hoy constituye la Unión Europea.

El proceso de integración europea se inició en 1959 y que luego tomó el nombre de "Unión Europea", constituyendo el esquema de desarrollo conjunto más avanzado hasta ahora existente.

La Unión Europea se caracteriza fundamentalente por ser un esfuerzo conjunto de sus miembros que buscan lograr el bienestar de los pueblos que la integran y por su acción solidaria con el exterior, porque se constituye la primera fuente mundial de ayuda al desarrollo.

Por requerimiento fiscal

Suspendido momentáneamente proceso contra "Oso" Chavarría

El proceso judicial que se lleva adelante en contra del presunto narcotraficante Isaac "Oso" Chavarría y otras personas acusadas por ese delito, fue suspendido momentáneamente por las autoridades del Juzgado Primero de Sustancias Controladas, según señaló ayer a PRESENCIA la abogada defensora de aquél, Mary Carrasco.

Explicó que esa medida fue asumida en estricta observancia a las disposiciones legales del país y por dos requerimientos presentados a ese juzgado por los fiscales Leopoldo Ramos y Omar Garay. Dijo que esa situación evitará que Chavarría concurra hoy a prestar sus declaraciones confesorias, tal como se tenía anunciado.

"La audiencia ha sido suspendida porque hay un requerimiento del fiscal Ramos, a fojas 2.240 de obrados, y otro requerimiento del fiscal adscrito al juzgado, Omar Garay, de fojas 2.640, donde piden que se suspenda el proceso momentáneamente, por la falta de ampliación a varios prófugos y porque la investigación de los 'narcovínculos' aún no está concluida", afirmó.

"Es por esa razón, absolutamente legal, que se han suspendido momentáneamente las actuaciones judiciales respecto de las declaraciones confesorias en el proceso", agregó.

Señaló que ignorar esos recursos legales repercutiría posteriormente en perjuicio de "Oso" Chavarría y demás personas procesadas junto al presunto narcotraficante, entre ellas el dirigente del MIR, Oscar Eid Franco.

REOS REMATADOS

Asimismo, protestó porque el fiscal Ramos pretende enviar a las autoridades judiciales de Estados Unidos un exhorto suplicatorio, mediante el cual presumiblemente busca conseguir declaraciones de "narcos" bolivianos presos en Estados Unidos y agentes de la Drug Enforcement Agency (DEA), para que comprometan a su cliente con los delitos por los que es acusado.

"Se trata de reos rematados y funcionarios de la DEA. Nosotros hemos presentado un contrainterrogatorio, haciendo notar en principio que, moral y jurídicamente, los reos rematados están inhabilitados para una declaración", aseveró la abogada.

"Hacemos notar el hecho de que se está volviendo a la triquiñuela del principio, cuando se inició el proceso contra Chavarría a raíz de declaraciones absolutamente falsas de un reo rematado como Carmelo Domínguez Vaca; ahora, como hay insuficiencia de pruebas, lo que pretende el Ministerio Público es adquirir, a cambio de no sabemos qué, declaraciones en contra de Chavarría y obviamente en contra de otras personas", acusó.

Si los agentes de la DEA que fueron citados en el recurso legal enviado a la justicia norteamericana tenían pruebas en contra de Chavarría, "por qué no entregaron hasta hoy esos resultados", preguntó.

RECURSO

El exhorto suplicatorio que sería remitido en las siguientes horas por el juzgado antidrogas a la Embajada de Estados Unidos y de allí al director de la Oficina Internacional de Asuntos Criminales del Departamento de Justicia de ese país, George Proctor, buscaría que "narcos" bolivianos declaren en el proceso contra "Oso" Chavarría.

También serían citados a declarar los agentes Allen Lively y Dwinght Stogsdale, además del piloto Robert Saunders, un supuesto agente encubierto de la DEA.

Fuerza Aérea busca capitalizar Transportes Aéreos Bolivianos

El comandante de la Fuerza Aérea Boliviana (FAB), general Oscar Sánchez, confirmó ayer que las autoridades militares y del Ministerio de Defensa, buscan la capitalización de Transportes Aéreos Bolivianos (TAB), y para ello esperan el informe final de auditoría, encargado a principios de año.

Explicó que Transportes Aéreos Militares (TAM) -la otra empresa dependiente de la FAB- continuará con sus operaciones a las regiones más alejadas del resto del país y desestimó que esa empresa sea absorbida por el capitalizable TAB, tal como señaló anteriormente el ex-comandante de esa fuerza, general José Pérez, actual jefe de Estado Mayor del Comando en Jefe de las Fuerzas Armadas.

"Estamos saneando la economía, la documentación y las cuentas de Transportes Aéreos Bolivianos y sólo a partir de eso podremos hablar para ingresar a un proceso de capitalización. Es un proceso largo y lo que pasó es que hubo mucho descuido en años anteriores, y no hay forma de acelerar ese proceso sin llegar a equivocaciones", afirmó Sánchez.

"No podemos establecer términos, hay que esperar el resultado de las auditorias y de preparación de los documentos", agregó consultado sobre el tema.

AERONAVES

En ese sentido, informó que el TAB mantiene en servicio dos aviones C-130 "Hércules" y otras dos aeronaves de las mismas características se encuentran en talleres recibiendo reparación técnica.

Agregó que el TAM mantiene por el momento en operaciones, tres aviones Fokker F-27, un Convair 580 y un "Electra". Además, tres Fokker F-27, cuatro Convair 580 y varios Hércules se encuentran en fase de preparación técnica.

EL TAM NO SERA CAPITALIZADO

El comandante de la FAB señaló que Transportes Aéreos Militares no será capitalizado y prometió que, en las siguientes semanas, parte de las aeronaves que se encuentran en talleres de reparación serán incorporados a su flota, para reanudar itinerarios que por la falta de equipo de vuelo fueron suspendidos en el pasado.

"Sólo se trató de una suspención temporal de las operaciones del TAM, porque teníamos que cumplir con las tareas de mantenimiento. Cuando se dijo que el TAM había 'muerto', fue con la idea de buscar otras opciones de solución", recordó Sánchez.

¿Y cuáles han sido las opciones?, preguntó la prensa. "Reanimar al personal e infundirle confianza. Con nuestros medios, recursos humanos y materiales se volvió a reactivar a esa empresa", aseguró.

En ese sentido, destacó la capacidad de los técnicos de la FAB, quienes continuarán trabajando para poner incorporar a la flota de vuelo de TAM y de TAB, las aeronaves que serán rehabilitadas en los talleres militares de El Alto y de la ciudad de Cochabamba.

ADQUISICION DE AVIONES

El general Sánchez señaló también que a pesar de las dificultades de carácter económico que enfrenta la FAB y sus empresas descentralizadas, la adquisición de nuevas aeronaves no podía ser descartada.

"No puedo negar taxativamente esa posiblidad y si se presenta alguna opción la vamos a aprovechar", afirmó.

Indicó, además, que el C-130 "Hércules", que se accidentó en el aeropuerto de Trinidad (Beni) el 1º de enero de 1995, no fue recuperado hasta el momento.

No obstante, aclaró que la aeronave, si bien era pilotada por oficiales bolivianos, pertenecía a la Embajada de Estados Unidos y estaba destinada a apoyar a la lucha contra el narcotráfico.

Avión DC-8 será vendido

El avión DC-8 de Transportes Aéreos Bolivianos (TAB), adquirido a principios de 1992 y que nunca pudo ingresar de manera normal en operaciones, será vendido, según señaló el comandante de la Fuerza Aérea Boliviana (FAB), general Oscar Sánchez.

"Es una aeronave que pertenece a TAB, se ha seguido todo un proceso de revisión de su documentación técnica y legal, y a la fecha está en manos del Ministerio de Defensa la solicitud para ver la posibilidad de vender ese avión", afirmó.

Dijo que esa operación representaría recuperar, en parte, el monto del dinero que la Fuerza Aérea invirtió en su compra, aunque no descartó que sería alquilado, una vez que los técnicos militares pusieran en óptimas condiciones la aeronave para que se concrete esa posibilidad.

"Hay que estar listo para asumir cualquier medida", sostuvo la autoridad militar.

ANTECEDENTES

El avión fue adquirido durante la gestión del ex-comandante de la FAB, general Alejandro Camponovo, en 5,5 millones de dólares, junto a cuatro aviones "Convair" 580 que costaron 2,4 millones, en una operación poco clara que ocasionó el encarcelamiento de ese alto jefe militar.

Acusado por la compra ilegal y con sobreprecio de los cinco aviones para TAB, Camponovo fue condenado a seis meses de reclusión en la 4ª Brigada Aérea de Tarija, donde cumplió en abril pasado su condena. El gerente general de TAB durante esa gestión, coronel Waldo Revollo, fue declarado inocente por falta de indicios de culpabilidad para condenarlo.

De 6.000 se redujeron a 1.000

Mineros chicos viven sus peores años de actividad

No quieren ser afectados con la reglamentación de la Ley 1606.-Exigen mantenerse en la Ley de Regalías.-Piden al gobierno financiamiento y ayuda técnica.-

Los mineros chicos del país viven los peores años de su actividad, al extremo que ni siquiera pueden tener datos sobre sus producciones, ventas y valores, informó a **PRESENCIA** María René Rodríguez, presidenta de la Cámara Nacional de Minería (CNM).

Rodríguez culpó de la grave situación que vive su sector a la falta de una política minera, con una definición más clara para el minero chico.

"Los yacimientos de los mineros chicos son pequeños, no somos atractivos para nadie que venga de afuera, lo cual nos aleja de toda vinculación de trabajo directo o riesgo compartido", añadió.

Explicó que por las características de los yacimientos de su sector, se necesita un "trato especial" del gobierno, "no como una dádiva sino que busque fondos para el desarrollo de los mineros chicos".

"Con el proceso de disolución del ex Banco Minero, hemos quedado desorientados y desamparados, es difícil prever una situación de bonanza para nuestro sector, mientras no haya un capital de financiamiento y ayuda técnica", remarcó.

"Nosotros ya no podemos llevar ni un dato estadístico con la libre comercialización de minerales que se hace desde 1985, los mineros chicos se han dispersado, pueden vender sus minerales a cualquier comercializador; no podemos tener un registro", insistió al explicar la crítica situación en que se debate su sector.

Recordó que antes mantenían un monopolio con el ex Banco Minero en la entrega de la producción minera; entonces su sector mantenía registro de las producciones, venta y valores de los minerales plomo plata, antimonio, zinc, cobre y otros. "Ahora el registro es arbitrario porque los comercializadores burlan las disposiciones", denunció.

Según Rodríguez antes de 1985, su sector tenía como seis mil "empresitas mineras" pero en la actualidad alcanzan a mil.

QUIEREN PERMANECER DENTRO
DE LA LEY DE REGALIAS

Ante la virtual promulgación de la reglamentación de la Ley 1606 o reforma impositiva, Rodríguez pidió al gobierno mantener a su sector dentro la Ley de Regalías, porque cualquiera de sus afiliados puede cumplir con esa disposición si tuviera excedentes en su producción.

"Queremos que mantengan y respeten el trato que siempre hemos tenido, porque nos parece más justo; un minero chico puede pagar si gana algo cuando las cotizaciones cubren sus costos, pero si están por debajo de sus costos simplemente lucha para sobrevivir", remarcó la posición de su sector.

Estar dentro de la Ley de Regalías, explicó, "quiere decir que se realizan los costos presuntos y sobre el excedente se paga algo, pero como todos los minerales actualmente están con cotizaciones bajas no estamos pagando y sólo así sobrevivimos".

Dijo que su sector no puede recibir un trato de comerciante, porque éstos pueden bajar y subir el valor de sus productos de acuerdo a lo que señale el libre mercado, en cambio el sector minero se rige a las cotizaciones internacionales que regulan el mercado de los minerales.

"Esta situación nos deprime y a veces puede ocasionar nuestra desaparición", añadió al señalar que el gobierno tiene que considerar la realidad en que viven los mineros del país en su mayoría, sean chicos, medianos o cooperativistas.

Agotados yacimientos de Tipuani, Consata y Mapiri

Producción de oro disminuye en La Paz

La producción de oro se muere en tres regiones tropicales del departamento de La Paz, debido a que en sus ríos ya no hay el mineral precioso sino a 200 metros de profundidad, a los que los cooperativistas auríferos no pueden llegar si no es con cambio de tecnología de extracción y fuerte inversión de dinero.

La gráfica es de 1988, cuando la gente arañaba la tierra en busca de oro; eran tiempos de la "fiebre del oro". Allí se habían trasladado gente del altiplano. Ahora se busca el metal precioso a 200 metros de profundidad, ya no se puede obtener en la superficie.

Los mineros de ese sector explican que ya no se puede obtener oro en el río, es decir de la forma artesanal y manual como se hacía hace cinco años todavía y como hace más de medio siglo.

"Ahora hay gente que busca el mineral en forma afanosa en ríos o playones, pero no encuentra el oro, porque los yacimientos de cielo abierto (ríos) de Tipuani, Consata y Mapiri están agotados", afirmó a **PRESENCIA** Víctor Castillo, presidente de la Federación Nacional de Cooperativas Mineras (FENCOMIN).

Recordó que la producción no es como hace 50 años, o más todavía, cuando la empresa norteamericana South American Placer "sacaba mucho oro del río y lo trasladaba en forma directa a Estados Unidos, sin dejar regalías o impuestos al Estado".

Por esos años el oro se podía obtener en los playones de los ríos de la zona, en la forma más fácil posible, luego su extracción se hizo difícil, entonces las primeras cooperativas auríferas empezaron a utilizar alguna tecnología, la "draga", algo así como una aspiradora desde pequeñas lanchas para extraer el mineral.

Esta última acción o una similar, pero más sofisticada, agotó los yacimientos de oro en los ríos de las citadas poblaciones tropicales paceñas.

Según estadísticas oficiales del sector, entre enero y marzo de este año no llegaron a producir ni una tonelada de oro, algo así como tres cuartos (0,70), similar producción tuvieron en 1994 (0,76). El directivo afirmó que igual producción se tiene desde hace cinco años y con tendencia a disminuir más inclusive.

Castillo afirmó que desde hace cinco años varias cooperativas del sector empezaron a buscar nuevos rumbos por esa situación, falta de tecnología y dinero para continuar operando, otras que lograron acumular algunos fondos están en plena preparación de yacimientos para seguir explotando el mineral precioso, pero deben realizar excavaciones a una profundidad de 200 metros, hasta ubicar el "paleo canal", cauce o veta del mineral.

Explicó que para ello hay que desviar el río, luego empezar a excavar en forma de cuadro hasta llegar a la veta, entonces se empieza a extraer. "No es una operación fácil, se necesita mucha inversión y fe para encontrar", puntualizó.

La FENCOMIN agrupa a un total de 516 cooperativas mineras en todo el país, de las cuales 56 están asentadas en el norte tropical paceño, de ellas en el momento operan menos de 25 preparando yacimientos auríferos para después explotar, pero no están produciendo.

SUBE PRODUCCION DE
ORO A NIVEL NACIONAL

Si bien los yacimientos de oro en Tipuani, Consata y Mapiri están agotados por la fuerte explotación en playones o cielo abierto de sus ríos, se puede encontrar en la profundidad de los mismos. La minería privada está haciendo explotaciones grandes del mineral en la parte occidental del país y busca encontrar en el Precámbrico oriental.

La producción de oro en la minería mediana en 1994 [illegible] reemplazar al estaño en comparación con hace 14 años. En 1980 el estaño era el 53% del total producido y el oro 4%; en cambio el año pasado el oro alcanzó su punto más alto 52.6% y el estaño llegó a 1.3%.

En los ríos sólo a 200 m de profundidad se encuentra el mineral, pero se necesita tecnolog... En primer trimes... no ha producido... una tonelada.-In... Raymi está a la cabeza con casi 9.000 kilos año.-

A nivel nacional, la s... es casi igual. En 1980 la p... ción del estado era de... oro 4%; 14 años más... producción del oro fue de... seguido por el estaño 2...

Castillo dijo que el... la producción de mine... Inti Raymi, que empezó... do con una capacidad de... toneladas día, en los últimos... al poco tiempo con una... inversión y racionalidad... explotación alcanza las... toneladas día.

En la actualidad en la... producción de oro, para... mente produce cerca de... kilos año, porque a nivel... nal se ha producido 11.0... en 1994.

Según la minería me... el futuro del precio del... lo que resta de este año... estar relacionado con... tivas inflacionarias a... plazo. "El año anterior... cado del oro se ha m... petitivo y transparente... y liquidez y con las p... nes de oferta y dema... sensitivas al precio", ...

Cándido Tasna...

La foto es de 1991, cuando había oro en las playas del río Tipuani. Ahora según FENCOMIN está casi vacío, no hay el mineral ni gente con pretensión de encontrarlo.

SEMAPA

INVITACION DIRECTA

Nº 018/95

SERVICIO DE AGUA POTABLE Y ALCANTARILLADO DE COCHABAMBA (SEMAPA)

CONSTRUCCION LINEA DE IMPULSION:
POZO PROFUNDO-ESTACION ELEVADORA EL PASO II

Se invita a las empresas constructoras legalmente constituidas a presentar propuestas económicas para la:

Instalación de tubería de Fierro Fundido Dúctil (F.F.D.) D= 400 mm. L = 420 m.

PRESENTACIÓN DE PROPUESTAS:	17 de julio de 1995 a Hrs. 17:00 (En Stria. Dirección General)
APERTURA DE PROPUESTAS:	18 de julio de 1995 a Hrs. 15:00
Consultas Técnicas:	Dirección de Planificación

Los documentos de licitación podrán ser adquiridos a partir del día miércoles 19 de junio del presente año, en oficinas de Dirección Comercial SEMAPA, ubicadas en la calle Lanza esq. Salamanca.

VALOR DEL DOCUMENTO: Bs. 50.00

RELACIONES PUBLICAS

c. Kapac Yupanki Nº 2336 Telf. 90751 - 90187 Casilla: 1647 Fax: 90752 Cochabamba -BOLIVIA

CAISSE DES DÉPÔTS DÉVELOPPEMENT

AGENCIA DE COMPRAS Y CONTRATACIONES DE SERVICIOS DEL GOBIERNO DE BOLIVIA

C3D

LICITACIÓN PÚBLICA
Nº C3D/037/95

C3D, a nombre y por cuenta del:

SERVICIO AUTONOMO MUNICIPAL DE AGUA POTABLE Y ALCANTARILLADO
"SAMAPA"

invita públicamente a empresas constructoras nacionales a presentar sus propuestas para la:

CONSTRUCCION TUBERIA MATRIZ Y RED DE AGUA POTABLE
ZONAS SENKATA Y VILLA COSMOS-79
CIUDAD "EL ALTO"

Fuente de Financiamiento: Fondos propios de la Entidad.

Criterios de Evaluación: Las propuestas que cumplan con los requisitos legales, condiciones técnicas, serán evaluadas en base a la siguiente ponderación:
Calificación Técnica..............15%
Calificación Financiera..............5%
Calificación Económica..............80%

Presentación de Propuestas: 19 de julio de 1995, Hrs. 11:00

Apertura de Propuestas: 19 de julio de 1995, Hrs. 11:15

Consulta y Venta del Documento de Licitación: A partir del 19 de junio de 1995.

FORMA DE OBTENCIÓN DOCUMENTO DE LICITACIÓN:

La Paz.- Oficinas C3D

Otros Interior y Exterior.- Mediante envío por courier previo pago según instrucción de C3D

VALOR DEL DOCUMENTO: Bs 600.—

Calle Hermanos Manchego # 2571 — Tels: 379452 - 379428 - 364689 - 391945 - 322635 — Fax: 391614 - La Paz - Bolivia

COLEGIO MEDICO DE BOLIV...

COLEGIO MEDICO DE BOLIVIA

A LA OPINION PUBLICA EN GENER...
AL CUERPO MEDICO EN PARTICU...

El Colegio Médico de Bolivia, pone en conocimiento de la op... **pública y de los médicos en particular las causas que motivan** ... **más enérgica protesta y movilización** por el incumplimiento d... **convenios firmados con el Gobierno.**

Con el objeto de demostrar la verdad de los acontecimientos, hac... conocer la cronología de los hechos:

- El 19 de mayo de 1994 se firma un convenio con el Dr. Enrique Ipiña, M... de Desarrollo Humano; el Dr. Joaquín Monasterios, Secretario Nacional de Sal... Dr. Alfonso Peña Rueda, Presidente de INASES, en el cual se especi... reconocimiento y pago del ESCALAFON Y LA NIVELACION U HOMOLOGA... SALARIAL a partir del quinto mes de firmado el convenio, vale decir... noviembre de 1994.

- En septiembre de 1994 el Secretario Nacional de Salud instruye in... calificación del 2º nivel del Escalafón Médico que finaliza el 30 de octubre d... realizada por ejecutivos de la Secretaría Nacional de Salud como por autorida... la Seguridad Social.

- Ante el incumplimiento del Gobierno al convenio y cumplidos los p... establecidos se suscribe un Acta de Intenciones el 25 de enero de 1995 que ... en su cláusula tercera: "la aplicación del escalafón médico, a partir de enero de 1...

- En nota oficial enviada a nuestra Institución, el 9 de febrero de 1995, se ... la aplicación del 2º nivel del escalafón y la homologación de salarios.

LAS AUTORIDADES, EN FRANCA ACTITU... DILATORIA, NO HAN CUMPLIDO CON NINGUNO DE SUS COMPROMISOS FIRMADOS.

Finalmente, en reunión sostenida el 8 de junio de 1995 con la Secretaría Nacio... Hacienda y después de más de un año de negociaciones, nos manifiesta la imposib... de honrar los convenios y se inicia una campaña de desprestigio del Sector Salu... represión al revocar la autorización que disponía el Colegio Médico de Bolivia... la continuación del VIII Congreso Ordinario.

Pese a la disponibilidad al diálogo manifestada por el Colegio Médico de Boliv... existe por parte de las autoridades un trato recíproco y respetuoso con nuestro ...

Por tanto, el **CONSEJO MEDICO NACIONAL DECRETA PA... DE 48 HORAS LOS DIAS 22 y 23 DE JUNIO DEL PRESEN... AÑO,** el mismo que debe acatarse a nivel nacional con atenció... emergencias.

LA DIRECTIVA

Apertura de sobres de ENDE diferida para el 29 de junio

La apertura de sobres que ...drá las ofertas económi... para la adjudicación de la ...sa Nacional de Energía ...ca (ENDE) a una empre... ...ranjera, y que debía reali... ...l jueves 22, fue prorroga... hasta el jueves 29 de junio a ... de los consorcios inte... ...s en convertirse en so... ...tratégicos de ENDE, in... ...a PRESENCIA, el secre... ...de Capitalización, Edgar ...

No está confirmada para el ... apertura de sobres, por ... recibido, en el curso ... últimos días, algunas ...des formales de parte de ... de los proponentes pi... ...un plazo adicional", in... ...el secretario de Capitali...

...detalló a este matu... ...el Ministerio de Capita... ...consideró esas peticio... ...por ello decidió extender ...semana el plazo señala... ...ferir hasta el jueves 29 ...subsiguiente semana ...apertura de sobres será ...", aseguró.

...ENDA

...siete empresas intere... ...capitalizar ENDE pre... ...credenciales el 4 de ...Ministerio de Capitalización anunció el 16 del mismo mes que todas fueron precalificadas, y la apertura del sobre económico "número dos" debió realizarse el 22 de junio.

"Quienes presenten las propuestas más altas ese día se convertirán en las ganadoras, y se conocerá a los socias estratégicas de las generadoras Guarachi, Valle Hermoso y Corani", anunció el ministro de Capitalización, Alfonso Revollo.

El siguiente paso que dio el gobierno fue convertir a ENDE en una Sociedad Anónima Mixta (SAM) a través de tres decretos supremos firmados por el Presidente Gonzalo Sánchez de Lozada y su gabinete.

Según informes oficiales 442 de los 491 trabajadores de ENDE aceptaron la invitación del gobierno para firmar un contrato de opción de compra y adquirieron acciones de la empresa a un valor de Bs 100 por acción.

Seis meses después de abierto el sobre dos, una cuarta empresa de transmisión eléctrica también será adjudicada.

DE DONDE VIENEN

Según el Ministerio de Capitalización los operadores de los siete proponentes figuran entre las compañías generadoras más grandes y prestigiosas del mundo.

La empresa Energy Initiatives Inc. es subsidiaria de General Public Utilities Corp. (GPU). Esta última es una sociedad de servicios que posee tres compañías reguladas de electricidad y varias subsidiarias no reguladas.

Por su parte Dominion Energy Inc. (DEI) es subsidiaria de Dominion Resources Inc., una empresa de servicios públicos.

En tercer lugar Energy Trade and Finance Corporation es una firma vinculada a Chilgener que es la segunda empresa en Chile en términos de ventas y de capacidad de generación eléctrica.

La Inverandes S.A. es una sociedad vinculada a ENDESA que es la principal empresa generadora de energía en Chile.

La AES Americas Inc. es subsidiaria de The AES Corporation con sede en Arlington, Virginia, la cual suministra electricidad a compañías de servicio público de electricidad. AES es considerada una de las firmas independientes de generación más grandes del mundo.

El consorcio Constellation Energy Inc. es subsidiaria de Constellation Holdings Inc., ambas vinculadas a Baltimore Gas and Electric, esta empresa opera en la mayor parte del Estado de Maryland.

Finalmente Enron Electric (Bolivia) Ltd. Ice Ingenieros S.A. es subsidiaria de Enron Corp. Esta compañía es una de las más grandes de generación de energía con experiencia en diseño de plantas, ingeniería, construcción, operación, mantenimiento, financiamiento y desarrollo de proyectos integrados de uso eficiente del gas natural.

EXIGENCIAS

Algunos parámetros usados para calificar a las mencionadas empresas eran: ser propietarias de plantas de generación hidroeléctrica o termoeléctrica de por lo menos 200 megavatios, el proponente no sólo tenía que ser dueño sino operador de generación eléctrica.

En tercer lugar un parámetro de eficiencia fue conocer la disponibilidad de energía y porcentaje de capacidad total instalada para generación hidroeléctrica como termoeléctrica.

La evaluación incluyó dos indicadores de tipo financiero: el primero referido al patrimonio neto del proponente, y el segundo relacionado a su deuda. **(JCP)**

El gobierno invierte en caminos $US 466,3 millones

De los $US 466,3 millones invertidos en caminos en ejecución, aproximadamente $US 209,6 millones serán absorbidos por la empresa brasileña Andrade Gutiérrez, la que además trabaja en dos de los proyectos más caros de un paquete de 28 caminos en ejecución.

La primera obra es la construcción de los accesos Cochabamba-Chimoré, Yapacaní, Guabirá, con una extensión de 261 kilómetros, que en su contrato original estaba calculada en $US 57 millones, pero que ahora tendrá un costo de $US 86 millones, hecho confirmado en un documento proporcionado a **PRESENCIA** por el Servicio Nacional de Caminos.

Las obras de esa carretera deberán concluirse en noviembre de este año.

La segunda obra cara es la carretera Cotapata-Santa Bárbara, que tiene un costo final de $US 86,8 millones, siendo la obra que demandará más tiempo en concluirse, porque demandará cinco años de trabajo y será entregada en mayo de 1999.

Una fuerte inversión que también debe concretar la empresa brasileña es el camino Río Seco-Desaguadero-Tambo Quemado, con un costo de $US 35,5 millones, que debe ser entregado en diciembre de 1995.

MALESTAR COCHABAMBINO

Este matutino informó ayer que una reunión interinstitucional del comité cívico y brigada parlamentaria hizo eco de las observaciones de la Sociedad de Ingenieros de Bolivia, filial Cochabamba, porque presumen que el gobierno encubre una serie de anormalidades cometidas por la Empresa Andrade Gutiérrez.

Los ingenieros incluso pidieron a las instituciones cívicas cumplir un paro de protesta y exigir una auditoría completa.

La directora del SNC, María del Carmen Ballivián, explicó que el incremento surgió de la compra de cemento asfáltico por $US 2 millones, obras no previstas que costaron $US 10 millones y que además existe la posibilidad de mayor incremento, que puede ascender a $US 3 millones.

Agregó que los trabajos adicionales serán cumplidos en el plazo establecido y concluirán en noviembre de este año, además se pagará la obra una vez concluida.

Además, existen 18 kilómetros de las obras que están observadas para su refacción, costo que según la directora del SNC será solventado por la empresa constructora.

...tiene un avance del 50%

...strialización de materias ...mas busca mercados extranjeros

...Nacional de Desarrollo ...ya industrializa la ... materias primas en ... del oriente, pero ahora ... como tarea encontrar ... el extranjero, para su ... anunció ayer el ... agroindustrias, Gonza...

... ese programa ya ... del 50%, cuenta ... de las Naciones ... aumento busca con... ...transferir la tecnolo... ...los sectores agrope...

... no solamente pro... ...industrialización de las ... agrícolas, sino que ... sistemas más avan... ...rencia tecnológica ... además buscará ... producción e identi... ... potenciales merca...

Dijo que el país ya ha iniciado el reto agroindustrial, principalmente por el dinamismo y la agresividad exportadora de los empresarios de Santa Cruz, que aumentan sus exportaciones año que pasa.

En la actualidad, continuó, entre el 30 y el 40% de las exportaciones bolivianas es agroindustrial, con tendencia a crecer más todavía. Villalobos aseguró que los mercados de la producción agroindustrial son: Colombia, Ecuador, Perú, Venezuela, Estados Unidos, Chile y los países de la Unión Europea.

Explicó que Bolivia cuenta con los suficientes recursos naturales, que solamente requieren ser industrializados para copar los mercados del mundo, ya que cuenta con cinco pisos ecológicos y diversidad de climas, además de ofrecer atractivas propuestas para captar inversiones.

Ministro Revollo:

Estrategia de capitalización de YPFB ya fue definida

"La estrategia de capitalización de Yacimientos Petrolíferos Fiscales Bolivianos (YPFB) ya está prácticamente definida, daré una conferencia de prensa y la haré conocer", afirmó el ministro de Capitalización, Alfonso Revollo, luego de concluida una reunión del gabinete económico, denominado Consejo Nacional de Desarrollo Económico (CONADE).

El Presidente de la República, Gonzalo Sánchez de Lozada, convocó ayer a la residencia presidencial al secretario nacional de Energía, Mauricio González, y al presidente de YPFB, Arturo Castaños.

Tampoco los despachos vinculados a la capitalización de la petrolera estatal quisieron dar mayores detalles sobre la estrategia adoptada, limitándose a señalar que ella será de conocimiento público la próxima semana.

LEY DE PRIORIDAD

El ministro de la Presidencia, Guillermo Justiniano, ante una consulta de **PRESENCIA** sobre el contenido de la reunión entre las autoridades de la Secretaría de Energía y YPFB con el Jefe de Estado, confirmó que Sánchez de Lozada considera de prioridad la conclusión de la Ley de Hidrocarburos.

"Estamos con todas las reformas encima en un proceso que empezó a dar resultados y en este momento se está viendo con alta prioridad la Ley de Hidrocarburos, una vez que la meta en este año es tener capitalizada YPFB", dijo.

Agregó que el Presidente solicitó al conjunto de su equipo económico que muchos de los temas del "día a día" sean resueltos.

El gobierno reiteró que la ley velará por los intereses nacionales, pero sin negarse a la inversión privada abiertamente. Un segundo aspecto está referido a la preservación del medio ambiente y en tercer lugar a las tasas impositivas.

El jueves 22 de la siguiente semana se reunirá en Río de Janeiro el Comité de Gerencia del gasoducto a Brasil, para finalizar el diseño técnico del proyecto; la reunión incluye en su agenda el volumen de gas a exportarse, diámetro de la tubería y ruta del conducto.

REPSOL Y MAXUS

Grandes empresas petroleras, como la española REPSOL y la MAXUS norteamericana están interesadas en venir a Bolivia para capitalizar Yacimientos Petrolíferos Fiscales Bolivianos (YPFB), y con ese fin manifestaron que están pendientes de lo que ocurra con la nueva Ley de Hidrocarburos, dijo a **PRESENCIA** el asesor de la Secretaría de Energía, Julio Calle.

"Existe una gran comunicación con sectores petroleros que están interesados en la nueva ley, muchas empresas norteamericanas y europeas están interesadas en venir a capitalizar YPFB, como la empresa española REPSOL y la MAXUS norteamericana", afirmó.

> Presidente considera "prioritaria" Ley de Hidrocarburos.- También pidió a su gabinete económico que temas "del día a día" sean resueltos.-

"Y.P.F.B. TE PIDE CUIDAR LOS ARBOLES"
YACIMIENTOS PETROLIFEROS FISCALES BOLIVIANOS
GERENCIA INDUSTRIAL
INVITACIONES DIRECTAS

...ENTOS PETROLIFEROS FISCALES BOLIVIANOS, invita a firmas y/o personas legalmente ... a presentar propuestas para los siguientes pedidos:

PRIMERA CONVOCATORIA

...MATERIAL
...RODAMIENTOS

PRIMERA CONVOCATORIA
EX-INVITACION A CONCURSO DE PRECIOS

...MADERA ... Y LISTONES

... especificaciones podrán ser obtenidas en la División de Materiales Cochabamba, ... 0722, y Asesoría Legal, ... Refinería Palmasola (Santa Cruz) ... de junio de 1995, previo pago de Bs. 50.- por unidad, en los siguientes horarios ... Cochabamba y de 08:00 a 14:00 (Santa Cruz).
... deberán cancelar Bs. 3.00 por reposición de formularios y el 14,94% por ...
... deberán ser presentadas en la División de Materiales YPFB Cochabamba, Av. ... 0722, hasta el día 17-julio-95.
... de propuestas 19 de julio de 1995.

Cochabamba, 17 de junio de 1995

RELACIONES PUBLICAS DE Y.P.F.B.

... de los pliegos será por UNICA VEZ, quedando habilitados para una ... oportunidad si se declara desierta la invitación.

TALLER INTERNACIONAL HACIA LA CONSTITUCIÓN DE INDUSTRIAS SOSTENIBLES

HOTEL RADISSON
29 Y 30 DE JUNIO DE 1995
LA PAZ - BOLIVIA

AUSPICIAN
MINISTERIO DE DESARROLLO SOSTENIBLE Y MEDIO AMBIENTE
SECRETARÍA NACIONAL DE PLANIFICACIÓN
WORLD RESOURCES INSTITUTE
USAID- BOLIVIA

INICIATIVAS INNOVADORAS DE LOS SECTORES PÚBLICO Y PRIVADO PARA EL ESTABLECIMIENTO DE INDUSTRIAS SOSTENIBLES EN LAS AMÉRICAS

INVITADO ESPECIAL
JONATHAN LASH
PRESIDENTE DEL CONSEJO DE DESARROLLO SOSTENIBLE
WORLD RESOURCES INSTITUTE

CONCEPTOS, EXPERIENCIAS Y MODELOS DE DESARROLLO SOSTENIBLE APLICABLES A LOS SECTORES DE AGRICULTURA, ENERGÍA, FORESTAL, MANUFACTURA Y MINERÍA

Porque usted Cuenta

Que no le roben su tiempo tratando de pagar sus impuestos

Gánele tiempo al tiempo sólo en el Banco Santa Cruz .
Para ello basta con enviarnos sus formularios para el pago de sus Impuestos debidamente firmados indicando el importe a pagar. Además, si usted es cliente nuestro, podrá efectuar su pago con cargo en cuenta, llenando el cupón que incluimos a continuación y haciéndolo llegar a nuestras oficinas o a través del fax 370481 int. 547.

Banco Santa Cruz
IMPUESTO ANUAL MUNICIPAL
AUTORIZACION DE DEBITO (GESTION 1994)

Señores Banco Santa Cruz:
Solicito a ustedes debitar de mi

Cuenta Corriente Nº ______ VEHICULOS ______
Caja de Ahorros Nº ______ INMUEBLES ______
Tarjeta de Crédito: PATENTE MUNICIPAL ______
Visa Nº ______ TOTAL A PAGAR ______
MasterCard Nº ______
Fecha ___/___/___

Teléfono / Nombre y Apellido / Firma Autorizada

• OFICINA CENTRAL AV. CAMACHO • AGENCIA MERCADO • AGENCIA MONTES • AGENCIA SAN MIGUEL • AGENCIA MAX PAREDES • AGENCIA KANTUTANI • AGENCIA SHOPPING NORTE

Banco Santa Cruz

En Bélgica

Democristianos y socialistas harán gobierno

BRUSELAS, JUN (EFE).- Los cuatro partidos que forman la actual coalición gubernamental en Bélgica (democristianos y socialistas) de las dos ramas (flamencos y valones) han llegado ayer a un acuerdo, para formar un nuevo Gobierno, encabezado por el primer ministro en funciones, Jean-Luc Dehaene.

Representanes de los cuatro partidos, encabezados por Dehaene (democristiano flamenco) llegaron a un acuerdo sobre el programa económico, después de varias semanas de negociaciones.

Por el momento, no se ha procedido todavía a un reparto de carteras, que se espera para los próximos días.

Las elecciones del pasado 21 de mayo dieron la mayoría de los votos a los cristianodemócratas en Flandes (norte) y a los socialistas en Valonia (sur).

Al no tener ninguna de las fuerzas políticas en liza una mayoría determinante, los partidos se han visto obligados, como ya es tradicional en Bélgica, a negociar un programa para formar la coalición gubernamental en los próximos cuatro años.

Espectacular reconstrucción en aniversario de Waterloo

Por Rafael Cañas

BRUSELAS, JUN (EFE).- La famosa batalla de Waterloo, que puso fin a las ansias imperiales de Napoleón, será reconstruida hoy en una gran celebración histórica para la que se espera la llegada de 100.000 espectadores.

Cuando se cumplan 180 años del desarrollo de la batalla, las principales fases serán recordadas por 2.700 figurantes vestidos con uniformes de la época y acompañados por tres cañones que participaron en otro famoso combate napoleónico, el de Austerlitz.

El espectáculo, un poco al estilo de Hollywood, permitirá a las decenas de miles de personas que se espera que acudan a verlo comprender los movimientos tácticos de la época y admirar el colorido de los uniformes. Tras la "batalla", en la que no faltará la pólvora como en las mejores fallas valencianas, los "soldados" desfilarán, acompañados de una orquesta de 300 pífanos y tambores, hasta el centro de Waterloo, donde se erige el monumento al duque de Wellington, vencedor de Napoleón.

La batalla significó el fin del secular enfrentamiento entre británicos y franceses por la primacía continental, ya que desde entonces nunca más volvieron a guerrear y estuvieron coaligados en numerosas ocasiones. Waterloo fue también el final definitivo de toda la larga serie de guerras revolucionarias y napoleónicas, que se extendió durante 26 años, y llevó 50 años de paz a Europa occidental.

Waterloo, pequeña ciudad de Brabante situada unos 20 kilómetros al sureste de Bruselas, fue el escenario en el que la coalición de británicos y prusianos, a la que se unieron contingentes belgas y holandeses, desafió a Napoleón, que había huido de su confinamiento en la isla de Elba y había vuelto a organizar su Gran Ejército.

El objetivo primordial de Napoleón era evitar que Wellington y los prusianos cumplieran su plan de unir sus ejércitos en territorio belga, por lo que el francés dividió sus fuerzas con el propósito de impedirlo.

El 15 de junio, Napoleón atacó en Ligny al ejército prusiano de Blucher y le obligó a retirarse hacia Wavre. Simultáneamente, el mariscal Ney forzó a Wellington a retirarse de la localidad de Quatre Bras, hacia las afueras de Waterloo, en la colina de Mont-Saint-Jean, que dominaba un pequeño valle. La batalla propiamente dicha fue protagonizada por 141.000 soldados (unos 74.000 franceses frente a 67.000 británicos, alemanes, belgas y holandeses), además de los contingentes prusiados que se sumaron durante el combate.

El día 18, las fuerzas francesas formaron ante la posición de Wellington y atacaron, toda la jornada, hasta cuatro ocasiones y cuesta arriba, en un intento de desalojar a los británicos de su muy favorable posición estratégica. La batalla terminó cuando fracasó el cuarto ataque, efectuado por la Guardia Imperial francesa, y llegó al campo del combate la avanzada del ejército prusiano.

Las fuerzas francesas comenzaron una retirada desordenada, perseguidas por las tropas aliadas, mientras Napoleón tuvo que abandonar su carruaje y huir a caballo.

La cifra de víctimas es imposible de determinar. Según los historiadores, la lucha encarnizada hizo que las bajas fueran anormalmente elevadas respecto a lo usual en las batallas de la época para un combate que sólo duró media jornada.

En la Italia de los misterios

Acusan a hermano de Berlusconi de ataques a fiscal "manos limpias"

Por Nemesio Rodríguez

ROMA, JUN (EFE).- La Italia de los misterios se enriquece con un nuevo nombre, Paolo Berlusconi, hermano del ex primer ministro, al que un diario acusa ayer sábado de estar detrás de los ataques que sufre desde hace un par de semanas el ex fiscal de "Manos Limpias" Antonio Di Pietro.

El influyente diario "La Repubblica" publicó ayer en portada que el misterioso "Señor X", que según la prensa italiana ha orquestado la campaña para desprestigiar a Di Pietro, es Paolo Berlusconi, hermano del ex primer ministro Silvio.

Ambos hermanos están sometidos a investigaciones judiciales impulsadas por "Manos Limpias". Paolo llegó a estar detenido, mientras contra Silvio Berlusconi los fiscales han pedido sendos procesamientos por presunta corrupción y evasión fiscal.

Según el diario romano, abiertamente hostil a Silvio Berlusconi, Paolo ha sido supuestamente inscrito en el registro de los investigados por el fiscal de Brescia que sigue el caso Di Pietro, Fabio Salamone, con la acusación de extorsión.

La inscripción se produjo el pasado día 9. La noticia no ha sido confirmada por el momento por la fiscalía de Brescia. "No quiero caer en ciertas trampas", dijo el fiscal Salamone, eludiendo facilitar información sobre sus investigaciones.

El nombre de Paolo como el misterioso "Señor X" sucede al del ex ministro de Defensa Cesare Previti, coordinador de Forza Italia, el movimiento político de Silvio Berlusconi, y abogado de confianza del "rey" de la televisión privada.

"La Repubblica" sostiene que fue, al parecer, Paolo Berlusconi el que empujó a Giancarlo Gorrini, ex presidente de la aseguradora "MAA" y condenado por bancarrota fraudulenta y apropiación indebida, a mover los hilos de la trama.

Gorrini manifestó en un informe que llegó hasta el Ministerio de Justicia en noviembre del pasado año que había prestado en 1991 a Di Pietro [illegible] millones de liras (70.000 dólares) que el [illegible] empleó en la compra de un casa y un [illegible] lujo.

El ministerio abrió una investigación [illegible] caso quedó cerrado en diciembre, cuando [illegible] tró que Di Pietro jamás supo que el dinero [illegible] de Gorrini, ya que le fue entregado por [illegible] personal, y que el ex fiscal había pagado la [illegible]

Misteriosamente el informe reapareció [illegible] semanas manejado por el abogado Carlo T[illegible] defensor del general Giuseppe Cerciello, [illegible] acusado en el proceso por los sobornos a la [illegible] de Finanzas, uno de los principales filones de [illegible] Limpias.

El plan de los montadores de la trama [illegible] tear dudas sobre la imparcialidad de un [illegible] investiga casos de corrupción en uno de [illegible] está implicado alguien que le prestó dinero [illegible] pasado.

En un intento de cortar por lo sano las [illegible] Di Pietro se denunció a sí mismo el pasado [illegible] ante la fiscalía de Brescia y pidió que se [illegible] todo lo que se estaba diciendo en su contra.

Desde entonces las versiones sobre [illegible] Pietro y sobre los motivos de su dimisión [illegible] de "Manos Limpias" en diciembre del pasado [illegible] han enredado en una madeja de confusión [illegible] centradas últimamente en la identidad del "Señor X".

Otra controversia ha sido abierta por [illegible] abogado de confianza de Berlusconi, quien [illegible] parece que Di Pietro le pidió ayuda porque [illegible] estaba al tanto de "su pasado" y lo [illegible] condicionar sus decisiones.

En un comunicado de su abogado, [illegible] Dinoia, Di Pietro desmiente haber pedido [illegible] Previti "ni a ningún otro" y subraya que [illegible] acta de la investigación sobre Berlusconi [illegible] por íntima y libre convicción".

Bomba en consulado francés

CANBERRA, JUN (REUTER) - Un grupo que se autodenominó Frente Pacífico Popular asumió la responsabilidad por un atentado contra el consulado francés de Perth perpetrado ayer, dijo la policía.

El ataque se realizó después que el viernes un grupo de activistas realizó una demostración frente al consulado para protestar una decisión francesa de reanudar sus pruebas nucleares en la Polinesia Francesa.

El grupo anunció su responsabilidad a través de la prensa local. La policía federal australiana no conoce mayores detalles al respecto.

El primer ministro australiano Paul Keating y la embajada francesa en Canberra condenaron el ataque.

La embajada francesa emitió un comunicado en el que informó que su consulado fue destruido por "una serie de explosiones criminales" aproximadamente a las 4.30 a.m. locales (2030 GMT del viernes).

El atentado ha sido la más evidente muestra del sentimiento general de rechazo al anuncio del presidente francés Jacques Chirac de que Francia detonaría ocho bombas nucleares entre septiembre de este año y mayo de 1996.

Testigos dijeron que el edificio del consulado, una casa construida a comienzos de siglo, fue consumida por las llamas.

El jueves un comediante australiano organizó el envío de un camión con excremento de caballo a la entrada de la embajada francesa en Canberra. El evento fue transmitido por televisión.

Sindicatos australianos y algunos políticos han solicitado un boicot contra productos franceses.

En Italia

Mujeres denunciaron boicot para Conferencia de Pekín

ROMA (ANSA)- Un grupo de mujeres italianas denunció una "santa alianza" en la cual Argentina, Guatemala, Honduras, Malta, Ecuador, Benín, Irak, Irán, Sudán, Egipto y el Vaticano se oponen a un uso de palabras que engloben a todos los seres humanos en el texto preparatorio de la Conferencia de la ONU sobre la Mujer programada en Pekín para el próximo setiembre.

Esta "santa alianza", denunció el grupo —integrado por mujeres italianas de todos los partidos políticos, de voluntariado, de instituciones independientes, sindicatos, Acción Católica, etc.- se opone al uso de la palabra "género" en el texto preparatorio de la conferencia, y pretende un lenguaje dulcificado y ambiguo.

> Mujeres italianas denunciaron una "santa alianza" por la que un grupo de países hace presión para que en el texto preparatorio de la Conferencia de Pekín, se utilicen palabras que permiten la perpetuación de sistemas que aceptan la diferenciación de los derechos según el sexo.

La controversia sobre el uso del término "género" se arrastra desde hace meses, y ya fue tema de discusión en la conferencia celebrada en Viena en 1993. Algunos cardenales de Curia se opusieron terminantemente al uso de esta palabra.

Los países integrantes de esta "alianza fundamentalista", dijeron las mujeres italianas, sostienen que el uso de la palabra "género" refuerza las perspectivas homosexuales, transexuales y bisexuales. Este término, en efecto, engloba a todos los seres humanos sin distinción de sexo ni credo.

"La 'santa alianza' ha conducido una batalla muy agresiva para obtener un claro y decisivo paso hacia atrás en las conquistas logradas en la Conferencia Internacional de El Cairo sobre Población y Desarrollo", dijeron las mujeres italianas.

Según su denuncia, este grupo de países hace presión para que en el texto preparatorio de la Conferencia de Pekín —programada para el próximo setiembre— se utilicen palabras más débiles sobre la legislación de los derechos, "permitiendo la perpetuación de sistemas que aceptan la diferenciación de los derechos según el sexo".

El encuentro programado en la capital china pretende ser una ocasión para reflexionar, a través de los ojos de la mujer, sobre los cambios políticos y macroeconómicos acaecidos en el mundo en los últimos tiempos, sobre los conflictos armados y la violencia, sobre el papel del trabajo femenino, y sobre cómo todos estos factores se reflejan e influyen en la situación de la mujer.

El objetivo de esta conferencia será dar a la mujer un mayor poder político en el gobierno del mundo.

Alarma por las "cartas bomba" en Alemania

BERLÍN (ANSA)- El presidente del sindicato de policía alemán (GDP), Herman Lutz, advirtió ayer a la población contra nuevos posibles atentados con "cartas-bomba" enviadas por neonazis.

"Los medios terroristas de derecha han realizado un doble salto de calidad y aumentado en forma dramática su peligrosidad", dijo Lutz en una entrevista que hoy publicará el diario de los domingos Bild am Sonntag.

Hace unos días, el jefe comunal del partido socialdemócrata (SPD) de Lubeck fue herido en la mano por la explosión de una carta-bomba.

El dirigente del SPD había criticado la "tibieza" de la condena impuesta a los autores del atentado incendiario contra la sinagoga de Lubeck.

La semana pasada, en Munich, una carta explosiva enviada desde Austria y dirigida a una conductora negra de programas televisivos hirió a una colaboradora de ella.

En la mira están, especialmente, los políticos de todos los partidos, sindicalistas y periodistas, precisó Lutz. "Quien actúa siguiendo el espíritu de nuestra constitución se expone a ser intimidado con amenazas de muerte y de atentados explosivos", agregó.

El análisis de los últimos atentados demostró la colaboración entre terroristas austriacos y alemanes, reveló el presidente del GDP.

Según ecologistas

La Cumbre de Río no ha dado todavía resultados

Manila, junio (EFE).- Tres años después de la Cumbre [illegible] líderes de los grupos ecologistas internacionales volvieron [illegible] que si los gobiernos del mundo no controlan su desarrollo [illegible] seguirá deteriorándose.

En una conferencia nacional en Manila sobre la democracia [illegible] y el medio ambiente, los grupos de la Organización de Naciones [illegible] (ONU) y organizaciones no gubernamentales (ONGs), se [illegible] que los gobiernos han hecho demasiado poco para parar la [illegible] del medio ambiente. "A pesar de las conferencias mundiales [illegible] de la retórica, a pesar de los buenos motivos, el planeta [illegible] deteriorado", dijo Maurice Strong, presidente del grupo "Consejo de la Tierra".

Según Strong, la ONU ha quedado debilitada por no lograr [illegible] las dificultades que implica mejorar la cooperación en [illegible] este terreno. Los problemas de medio ambiente y población [illegible] en el foro global de 1992 en Río de Janeiro, Brasil, han [illegible] la creación del Consejo de la Tierra que apoya y vigila la [illegible] marcha de los acuerdos alcanzados en dicha Conferencia [illegible] nal.

Los ecologistas internacionales se reunirán de nuevo [illegible] presentar la Carta Global de Tierra a la ONU. La conferencia [illegible] días en Manila es la primera que ha formulado su propia [illegible] para añadir a la Carta Global. "Sin embargo, según [illegible] hace falta llegar a un compromiso del gobierno para lograr [illegible] real que solucione los problemas de la ecología y la población".

"Estamos todavía en el primer paso... hablando [illegible] haciendo muy poco", dijo Warren Lindner, el jefe del grupo [illegible] Para Nuestro Futuro Común.

Los familiares de los que en vida fueron abnegados padres y cariñosos abuelitos

Ing. Gregorio Ríos Araujo
Sra. Norah Morgan de Rios
Q.E.P.D.

Invitan a la misa recordando los seis meses de su llorado fallecimiento que se oficiará el día de hoy domingo 18 del presente en la iglesia María Auxiliadora a horas 19:30 pm. Favor que agradecerá la gratitud de la familia.

La Paz, junio de 1995

ANIVERSARIO DE FALLECIMIENTOS

cementerio JARDÍN

18/6/82	Cristina M. Vda. de Villegas	13 años
18/6/87	Carmen S. Vda. de Marquez	8 años
18/6/89	Ana María de Burgos	6 años
18/6/90	Graciela Iturri Iturri	5 años
18/6/90	María Luisa C. de Delgadillo	5 años
18/6/91	Oscar Ortiz	4 años
18/6/93	Nancy Saavedra de Cárdenas	2 años

La familia de la que en vida fue:

Sra. VICTORIA BOLIVAR
Vda. de CALERO
(Q.E.P.D.)

Invita a los familiares, amistades y personas piadosas a la [illegible] que recordando 3 meses de su sensible fallecimiento se [illegible] dará a oficiar en la Iglesia del Rosario (Illampu) a hrs. 18:[illegible] día martes 20 del presente.

La Paz, junio de 1995

"EN LA CASA DE MI PADRE MUCHAS MORADAS HAY; SI ASÍ NO FUERA, YO OS LO HUBIERA DICHO; VOY, PUES, A PREPARAR LUGAR PARA VOSOTROS", (DE LA SAGRADA BIBLIA)

El hombre se rebela ante la muerte, sin aceptar el designio al que nos someteremos todos algún día. Las palabras de consuelo, petrificadas, no alcanzan a expresar el dolor, el sentimiento de pesar y la angustia. Sólo podemos decirte, Isabel, que nuestro amado Claudio, alumno nuestro, ha cumplido una misión para la que estaba encomendado. Nuestros corazones sienten contigo la irreparable ausencia del distinguido estudiante y músico

CLAUDIO SANJINES BASTOS

El Consejo Consultivo Docente (CCD) del Colegio Alemán "Mariscal Braun" y todos y cada uno de los colegas, se adhieren al dolor que embarga a la familia de nuestra querida colega Isabel Bastos.

DEFUNCIONES

Tenemos el sentimiento de comunicar el fallecimiento de las siguientes personas:

- Rufo Alvares
- Cristian Avilés (bebé)
- Ignacio Muñoz
- Angel Ayala
- Walter Enrique Lazarte
- Dionicio Wañapacu
- Cristina Montecinos
- Rosendo Aguilar García
- Constantino Garvizu Sánchez
- Roxana Aladi Mendes
- Rosa Aranivar Benavides
- Julia Nina Vda. Calisaya
- Cristina Tanamu
- Máxima Saravia Canaviri
- Blanca Jordán de Crespo
- Teresa Tacata de Loaiza
- Johnatan Montaca Rios

Servicio de PRESENCIA y la Administración del Cementerio General

CEMENTERIO MONUMENT[illegible]

Para el descanso eterno; en paz y tranquilidad. En medio de bellos jardines y servicios de primera

Tumbas en área de [illegible] perpetuidad, Mausoleos [illegible] institucionales, Sarcófagos [illegible] cenizas.
Oficinas de administración, [illegible] acceso vehicular, playas de [illegible] Seguridad y vigilancia diurna y [illegible]

Ubicado en la zona de Obrajes Av. Costanera, altura [illegible]

Consulte precios y facilidades de pago en Edif. Petrolero, planta baja, [illegible] o en la Administración del Cementerio "LOS ANGELES", teléfono [illegible]

En Sao Paulo

Socios del Mercosur se reunirán desde mañana

SAO PAULO, JUN (REUTER).- ...os cuatro socios del MERCOSUR expondrán desde ... aquí a cientos de ejecu... de todo el mundo las opor... de negocios del joven ... de integración regio... por busca evitar su primera ...

...la Cumbre Económica ... MERCOSUR se convirtió inespe... en marco para que ... y Brasil, los dos gigan... grupo, busquen salidas a ... diferencias sobre la política ... intrarregional del se...

...encuentro fue organizado ... World Economic Forum, ... organización internacional ... en Suiza, y contará con ... de los jefes de la OEA ... así como representantes ... Unión Europea y enormes ...

...tuvo como objetivo ori... la discusión de los ... del Mercado Común del ... y sus oportunidades de ... según los organizado...

...también incluye el ... de la crisis financiera ... en México en diciem... sacar enseñanzas ... de reformas econó... de privatización regional.

...adopción por Brasil ... de una nueva política ... provocó una dura re... Argentina y preocupa... Paraguay y Uruguay ... socios del MERCOSUR. ... el presidente ... Carlos Menem revirtió su ... de no asistir al foro en ... luego de una conver... e intercambio ... su colega brasileño ... Enrique Cardoso.

...acordaron que sus ... comenzarán el lunes a ... salida a la situación ... Cardoso aceptó que su ... entra vigencia para ... MERCOSUR por un ... días, para permitir ...

> La cumbre presenta una oportunidad sin precedentes para que dirigentes empresariales conozcan acerca de inversiones extranjeras y oportunidades comerciales en el MERCOSUR

El entredicho puso al grupo al borde de su primera crisis, luego que en enero puso en vigencia una Unión Aduanera y un Arancel Externo Común a sólo cinco años de su lanzamiento.

Diplomáticos no ocultaron su preocupación por el futuro del MERCOSUR y su credibilidad en el resto del mundo, justamente en momentos que el foro busca promover sus virtudes y oportunidades de negocio.

La reunión incluirá a cientos de ejecutivos de las mayores multinacionales del mundo y a dirigentes empresariales de la región dijo un comunicado de los organizadores.

También asistirían el secretario general de la Organización de Estados Americanos, César Gaviria, el jefe del Banco Interamericano de Desarrollo, Enrique Iglesias, y el vicepresidente de la Comisión Europea, Manuel Marín.

"La cumbre presenta una oportunidad sin precedentes para que dirigentes empresariales conozcan acerca de inversiones extranjeras y oportunidades comerciales en el MERCOSUR", dijo Paul Smyke, del World Economic Forum.

Un nuevo volcán amenaza a México

México, jun (EFE).- Un nuevo volcán podría surgir al sur de la capital mexicana debido a la actividad volcánica que ahí se presenta y que amenaza a la ciudad más poblada del continente, según estudios del Instituto de Geofísica de la Universidad Autónoma de México.

Héctor Delgado, investigador de la institución académica, dijo que recientemente se presentó el proyecto "Evaluación del riesgo volcánico en la ciudad de México", debido a que en este punto existe un campo volcánico activo.

La investigación tenía como objetivo estudiar los productos del volcán Xitle, el cual se encuentra en un área aproximada de 500 kilómetros cuadrados al sur de la ciudad de México y que hizo erupción hace aproximadamente 2.000 años.

Explicó que en ese campo, denominado Chichinautzin, se encuentran productos del Xitle como cenizas, restos de lava y material fragmentado, y existen varios pequeños volcanes monogenéticos, es decir que sólo hacen erupción una vez.

El campo, sin embargo, ha tenido actividad en los últimos 10.000 años y eso permite inferir que existe la posibilidad de que surja un nuevo volcán con las mismas características del Xitle en alguna parte de todo ese campo de 500 kms. cuadrados. Sin embargo, aclaró, actualmente no existen elementos para determinar que esto podría ocurrir en un futuro inmediato, ni dónde sería el sitio exacto en que surgiría.

Delgado explicó que ha existido confusión respecto al surgimiento de este volcán, ya que se cree que puede ser en un futuro inmediato, lo cual es totalmente falso.

"Hay una serie de procesos por medio de los cuales el magma, como se denomina a la lava cuando se encuentra en el interior de la tierra, viene desde zonas muy profundas y pasa mucho tiempo hasta que un nuevo volcán se forma", afirmó.

"Esa posibilidad existe, pero -reiteró- no sabemos dónde ni cuándo y es precisamente lo que se está tratando de investigar en este proyecto, así como la situación de riesgo que podría presentarse para la ciudad de México".

Se sospecha de su existencia

Movimiento latinoamericano antidemocracia

Por Eduardo Davis

CARACAS, JUN (EFE).- Un supuesto nexo descubierto entre la organización del ex militar golpista venezolano Hugo Chávez y los "carapintadas" del coronel argentino Mohamed Alí Seineldín podría sugerir que está en marcha un movimiento militar latinoamericano al margen de la democracia.

Las relaciones entre los organizadores de sangrientos atentados contra las democracias venezolana y argentina fueron evidentes esta semana, en medio de un gran escándalo formado en Venezuela por varias denuncias formuladas por Chávez contra familiares del presidente, Rafael Caldera.

Venezuela expulsó del país al argentino Norberto Ceresole, quien dijo ser "asesor internacional" de Chávez y que es vicepresidente del Centro de Estudios Argentina en el Mundo (CEAM), que presidide en Buenos Aires Raúl de Sagastizábal, un ex militar argentino vinculado a los "carapintadas".

Chávez encabezó en 1992 la primera de las dos insurrecciones de ese año contra el entonces presidente Carlos Andrés Pérez, y Seineldín dirigió los alzamientos "carapintadas" de diciembre de 1988, contra el Gobierno de Raúl Alfonsín, y de diciembre de 1990, contra el presidente Carlos Menem.

Seineldín, que se encuentra en prisión, y Chávez también se enfrentaron a las cúpulas militares de sus países, a las que acusaron de ponerse el servicio de "civiles corruptos".

Otras coincidencias entre Chávez y Seineldín llevan a Panamá. En ese país centroamericano, cuando en la década de los años 70 funcionaba la llamada "Escuela de las Américas" para militares, el coronel argentino recibió instrucción especial y se convirtió en líder de un grupo "comando" del Ejército de su país.

Años después, en 1994, Chávez eligió Panamá para la celebración de un congreso de militares latinoamericanos que organiza actualmente junto con el argentino Ceresole.

Chávez declaró la semana pasada que el yerno del presidente Caldera y jefe de su Casa Militar, general Rubén Rojas, tramaba un golpe de Estado en complicidad con un grupo de "generales corruptos".

Las intenciones de Chávez de celebrar dicha reunión y haber dicho que Panamá debe recomponer sus Fuerzas Armadas para lograr que Estados Unidos abandone el canal, le valieron que el Gobierno del presidente Ernesto Pérez Balladares le prohibiera regresar a ese país.

Aunque Panamá fue el primer país latinoamericano que cerró sus puertas al proyecto internacional del ex militar venezolano, no fue el primero en poner freno a sus actividades.

En marzo pasado, Colombia acusó a Chávez de estar vinculado al Ejército de Liberación Nacional (ELN), un grupo guerrillero colombiano que se ha negado a abandonar las armas y a dialogar con el Gobierno del presidente Ernesto Samper.

Según un informe publicado esta semana por la prensa local y atribuido a los servicios secretos, Chávez se reúne "antes y después" de cada uno de sus viajes con Germán Sánchez Otero, embajador de Cuba en Venezuela, quien le da instrucciones siguiendo directrices de Fidel Castro.

Amnistía divide a los peruanos

Por Víctor Robles

LIMA, JUN (EFE).- La polémica ley de amnistía aprobada esta semana por el gobierno de Perú parece haber dividido más a los peruanos, pero los analistas afirman que sólo el tiempo dirá si se cumple el objetivo de reconciliar al país asignado a esa norma.

La ley favorece a todos los militares condenados o acusados de haber cometido violaciones de derechos humanos en el marco de la lucha antisubversiva desde 1980, a los que intentaron sublevarse en 1992 y los que se insubordinaron recientemente al gobierno.

La aprobación de la ley de olvido ha conmovido sobremanera a los peruanos y generado también una gran controversia, como era de esperar, después de 15 años de guerra interna caracterizada por constantes crímenes sin castigo. "La guerra interna destada por la banda maoísta Sendero Luminoso, han dejado "heridas abiertas" en amplios sectores de la población que difícilmente podrán borrarse en el corto plazo, señalan", los expertos.

Esas huellas han sido dejadas por un indeterminado número de matanzas masivas, secuestros, desapariciones forzadas, violaciones, desplazamientos de pueblos enteros, entre otros hechos de la misma naturaleza.

Según cifras oficiales consideradas conservadoras, unas 30.000 personas han muerto en el conflicto y al menos otras 3.000 han sido declaradas "desaparecidas". La mayoría de esos hechos nunca fueron castigados, por diversas razones atribuidas por los expertos principalmente a la ineficacia del Estado.

...El "segundo" del Cártel de Cali piensa entregarse

...DE BOGOTA, JUN (EFE).- El narcotraficante Mi... ...Orejuela, acusado de ser uno de los dos máximos ...del de Cali", quiere entregarse a la Justicia pero no lo ...falta de garantías de la Fiscalía y problemas de salud, ...esposa, Martha Lucía Echeverry.

...fuentes oficiales durante un registro de su lujosa casa ... Echeverry agregó que su marido también tiene ...para entregarse por el acoso del "Bloque de Búsqueda", ...especial conjunto de policías y militares colombia... ...por agentes estadounidenses, que se dedica exclu... ...a perseguir a los jefes del "cartel".

...de Miguel Rodríguez, que fue "reina" de belleza de ... indicó a los agentes que él está bastante enfermo y que ...hacerse los exámenes médicos y el tratamiento que ...a la presión policial.

...Rodríguez, alias "El Señor", es hermano menor del ...principal jefe del "Cartel de Cali", Gilberto Rodríguez ...alias "El Ajedrecista", capturado hace una semana por ...de Búsqueda" en esa ciudad del suroeste de Colombia. ...drecista" está detenido en una celda de máxima seguri... ...cárcel "La Picota", de Santafé de Bogotá, y ha prestado ...durante varias jornadas ante "jueces sin rostro" (cuya ...se mantiene en secreto por razones de seguridad).

...s mejores Generadores para BOLIVIA

- Motores Diesel MWM
- Motores Diesel Lombardini - Italia
- Alternadores Leroy Somer - Francia

...mejor tecnología para atender sus necesidades!!

¿Por que elegir OTRO?

MAINTER

SOLUCIONE SUS PROBLEMAS DE

LIQUIDEZ

¡AHORA!

INTERBANCO LE OFRECE LA
MEJOR OPCION PARA
SOLUCIONAR SUS PROBLEMAS
DE LIQUIDEZ EN FORMA
INMEDIATA, PONIENDO A SU
DISPOSICION PRESTAMOS
PERSONALES Y EMPRESARIALES.

CON PLAZOS Y TASAS CONVENIENTES.

INTERBANCO

*donde **Usted** es lo más importante*

La Paz: Calle Mercado Nº 1046 - **Central Piloto 317707**

Cochabamba: Av. Ayacucho esq. Gral. Achá - **Central Piloto 54450**

Calle Nataniel Aguirre esq. Santiváñez

QUIROGA & ASOCIADOS

Gobierno a un paso de perder el control

Balas rusas mataron a 101 rehenes de rebeldes chechenos

Moscú (De nuestras agencias)- Unidades especiales rusas atacaron ayer dos veces el hospital de Budionnovsk, donde los rebeldes chechenos — que liberaron a unos 227 rehenes— mantienen a miles rehenes para obligar a Moscú a retirar sus tropas de la república separatista caucásica.

El violento ataque de las fuerzas rusas, ordenado por el propio presidente Boris Yeltsin antes de viajar a la Cumbre del G7 en Halifax, permitió la liberación del grupo de rehenes, al tiempo que el líder rebelde, el joven Shamil Bassaiev, se dijo dispuesto a tratar con el paladín ruso de los derechos humanos, Serghiei Kovaliov, una solución negociada.

Según la agencia Interfax, Basaiev pidió como condición para entablar conversaciones la suspensión temporaria de los operativos bélicos rusos en Chechenia, y la confirmación, de parte de las autoridades federales, del mandato para negociar conferido a Kovaliov.

El rebelde Basaiev, de 30 años, es un legendario ex-oficial del ejército federal que luchó en Abjacia y Nagorno-Karabaj y ahora milita con los separatistas chechenos.

101 REHENES MUERTOS

Durante los dos asaltos fallidos llevados a cabo por las unidades de élite rusas en el hospital de Budiónovsk, bajo las balas rusas murieron 101 rehenes.

"Ellos no mataron a nadie de los nuestros. Nos trataban bién, no hemos oido ni un grito, ni un insulto. Compartian con nosotros lo último. Lo único que quieren es paz en su tierra", decía entre sollozos una de las rehenes liberadas ante la cámara.

Mientras un incendio se declaró en el hospital de Budiónovsk y se propagó por las dos primeras plantas del edificio.

El comando chechén, que exige el fin de la guerra en Chechenia, ha permitido la entrada de dos vehículos de bomberos, protegidos por blindados, para apagar el fuego tras el fracaso de sus propios intentos.

Según el corresponsal de la televisión federal, Basayev presentó en últimas horas una nueva exigencia para liberar a los rehenes: establecer una línea divisoria entre las tropas federales y las fuerzas de Dudayev a lo largo de la autopista Rostov-Bakú que cruza Chechenia de oeste a este y nombrar a una persona que represente al poder federal para las negociaciones del cese de la guerra.

Ningún guerrillero, según el mando ruso, ha logrado escapar del cerco que mantienen las fuerzas de seguridad rusas, y dos terroristas han sido detenidos al intentar cruzarlo.

Según el testimonio de los rehenes liberados, en el hospital siguen unos 70 guerrilleros armados, seis de los cuales fueron heridos durante el asalto.

Rebeldes liberan a mujeres y niños

Aseguran que sólo 30 rehenes murieron durante asalto ruso.-

LONDRES, jun 18 (Reuter) - Cerca de 25 mujeres y niños fueron liberados hoy del hospital de Budionnovsk luego de conversaciones entre negociadores rusos y rebeldes chechenos que mantienen a cientos de personas como rehenes, informó la agencia de noticias rusa Interfax.

El comandante checheno Shamil Basayev también dijo a los periodistas que 30 rehenes murieron durante una operación de asalto en el hospital realizada por fuerzas rusas, agregó Interfax, captada en Londres por la BBC.

Basayev dijo que los rebeldes no dispararon contra ninguno de sus cautivos y que los rehenes muertos se encontraban en el sótano del hospital, pero no permitió que los periodistas ingresaran al lugar.

El primer ministro ruso Viktor Chernomyrdin y Basayev habían logrado un acuerdo tentativo sobre la liberación de la mayoría de los rehenes, dijo la agencia de noticias Itar-Tass.

Tass señaló que Chernomyrdin, quien conversó dos veces con Basayev durante las primeras horas del domingo, prometió detener las hostilidades de las fuerzas rusas en Chechenia e

iniciar conversaciones sobre una solución pacífica a la guerra de seis meses en esta región separatista.

La agencia dijo que los rebeldes acordaron retener sólo a un número limitado de rehenes como garantes de su seguridad personal. Los detalles sobre el acuerdo serían discutidos en una conversación telefónica entre ambos dirigentes que está programada para las 10.00 hora local.

Concluyó Cumbre G-7

Líderes evitaron hablar de Chechenia en sus conclusiones

Por Fernando Pajares

Halifax (Canadá), 17 jun (EFE).- En presencia del líder ruso, Boris Yeltsin, los dirigentes mundiales reunidos en Halifax (Canadá) evitaron mencionar la guerra de Chechenia en su declaración final.

Sin embargo, el anfitrión de la cumbre y primer ministro canadiense, Jean Chretien, aseguró previamente que los líderes sí habían hablado del conflicto en la región rusa, donde la crisis bélica ha empeorado hasta niveles alarmantes.

Como en el caso de Bosnia, otra guerra europea que pasa por momentos de especial tensión, el G-7 pidió el alto el fuego a las partes beligerantes y manifestó que no son "los medios militares", sino la "negociación política" lo que llevará por el camino de la paz.

Fuera también del documento, el G-7 acordó celebrar en Moscú, el año que viene, una cumbre que se ocupe de seguridad nuclear, pero sobre cuyo nivel de representación no hubo detalles.

La declaración final de los siete (Alemania, Canadá, Estados Unidos, Francia, Italia, Japón y el Reino Unido), más Rusia y la Unión Europea, consta de ocho folios divididos en apartados.

Llama la atención la insistencia en detener las pruebas nucleares en todo el mundo, un recordatorio que se produce cuando el presidente de Francia, Jacques Chirac, acaba de anunciar que su país reanudará los ensayos atómicos en el atolón de Mururoa (Pacífico sur).

Frente a la audacia criminal del terrorismo manifiesta este año en el ataque de gas sarín en el metro de Tokio o el atentado de Oklahoma (... muertos), el G-7 decidió crear un grupo formado por expertos que proponga medidas para combatir el crimen internacional organizado.

La "parte europea" de la declaración está fundamentalmente dedicada al conflicto en los Balcanes. El G-7 no ha tomado ninguna decisión concreta más allá de pedir el cese de las hostilidades y apoyar el trabajo de los mediadores de la ONU y de la Unión Europea.

En Oriente Medio, una zona del mundo que camina ya por la vía del diálogo, los líderes mundiales acordaron hacer un llamamiento al Gobierno de Irán para que no apoye a "los grupos radicales que pretenden desestabilizar el proceso de paz".

El G-7 pide a Libia e Irak que cumplan las resoluciones del Consejo de Seguridad de Naciones Unidas como paso previo para el levantamiento de las sanciones en vigor.

Los líderes reunidos en Halifax piden a Irán que retire la amenaza de muerte que pesa sin sobre el escritor británico Salman Rushdie, y piden también al Gobierno de Myanmar que libere a la disidente Aung San Suu Kyi y otros presos políticos.

Madre Teresa nombrará a su sucesora

Nueva Delhi, jun (EFE).- La Madre Teresa de Calcuta piensa abandonar la dirección de la orden religiosa "Misioneras de la Caridad" que fundó hace 48 años en la ciudad nororiental india de Calcuta, informó el diario de Nueva Delhi "Indian Express".

Fuentes de la Iglesia afirmaron a dicho periódico, señala "Indian Express", que la monja católica de 85 años había indicado que nombrará una sucesora para finales de 1.996.

De acuerdo también con dichas fuentes, la misionera conocida universalmente por su dedicación a los pobres y enfermos de todo el mundo, había escrito al Papa comunicándole al parecer que no quería ser forzada a continuar en la dirección de la orden.

Todo parece indicar que la sucesora a la jefatura de las misioneras de la Caridad será elegida entre las seis monjas más próximas a la madre Teresa que son: la Hermana Fredrick, la Hermana Joseph Michel, Hermana Priscilla Lewis, Hermana Agnes Das, Hermana Shanti De Souza y Hermana Francis.

Papa insta a una negociación "seria" en Bosnia

Ciudad del Vaticano, jun (EFE).- El Papa Juan Pablo II instó el sábado a las partes en conflicto en Bosnia a emprender una negociación "seria y razonable", sin nuevos retrasos, a fin de que termine el "sufrimiento" de tantas personas.

Juan Pablo II hizo este nuevo llamamiento al recibir las credenciales de la nueva embajadora del Reino Unido ante la Santa Sede, Maureen Elisabeth Macglashan.

"Seguimos esperando y rezando", dijo el papa Wojtyla, "para que los esfuerzos de las semanas recientes, incluidos los de ... conduzcan a las partes (en Bosnia) a una seria y razonable negociación".

El papa espera que esa negociación termine con el "sufrimiento" de tantas personas "y la razón y la ley tomen el lugar de las ... cometidas contra pueblos indefensos e inocentes".

Juan Pablo II advirtió que la "herida abierta" en los Balcanes amenaza con ser "el naufragio" de Europa y que, de todas formas, ... de la "voluntad y capacidad de dar expresión efectiva" a ... surgido de los horrores de la Segunda Guerra Mundial.

Al referirse a las relaciones entre católicos y anglicanos, ... que una "gran cooperación entre creyentes es esencial para la construcción de un mundo más humano y pacífico".

El objetivo común de los creyentes en Gran Bretaña, ... debe ser la "defensa de la dignidad humana, el fomento ... aplicación del espíritu del Evangelio a la vida social y ... ciencia y de las artes".

El papa añadió también a la contribución de la Iglesia ... proceso de paz en Irlanda del Norte por medio de una acción ... "el encuentro de las mentes y de los corazones en un nuevo ... apertura y reconciliación".

ATENCION VIAJEROS

HOSTAL "SUCRE"

Ofrece habitaciones de 1, 2 y 3 camas, con TV, en pleno centro de la ciudad PRECIOS ECONOMICOS.

c. Colombia Nº 340
Plaza de San Pedro

Telf. 329414
Fax 591-02-355506
La Paz, Bolivia

Cooperativa Mixta de Teléfonos Cochabamba

LICITACIONPUBLICA Nº 05/95
ALAMBRE DE DISPERSION
(2da. CONVOCATORIA)

Habiéndose declarado desierta la Licitación Pública 05/95 (Alambre de Dispersión), se invita a las empresas nacionales y extranjeras especializadas en el rubro de telecomunicaciones, legalmente establecidas en el país, a presentar sus propuestas para la provisión de ALAMBRE DE DISPERSION, de conformidad al Pliego de Especificaciones que puede recabarse de la Oficina de Asesoria Legal de COMTECO Ltda. previo pago de $us. 20.- (VEINTE 00/100 DOLARES AMERICANOS) en la Sección Caja de Trámites y Contratos de la Cooperativa, Sucre E-414, altos.

Las propuestas deben presentarse cumpliendo las especificaciones, hasta horas 18:00 del día miércoles 5 de julio del presente año, en la Oficina de Asesoria Legal de COMTECO Ltda., Sucre E-359 segundo piso. Mayor información en la misma oficina, teléfono 51000, casilla 587, o mediante fax 50301.

Cochabamba, junio 18 de 1995
RELACIONES PUBLICAS

ECA APARICIO ASOCIADOS Ltda.

JEFE DE DEPARTAMENTO DE CONTABILIDAD

Ref. C-010

La búsqueda ideal de nuestro candidato a Jefe de Departamento de Contabilidad, para una prestigiosa entidad de ahorro y crédito en esta plaza; está orientado a un profesional Auditor, Administrador de Empresas y/o Contador General con más de cuatro años de experiencia, no mayor a 35 años cuya vocación de liderazgo este compremetida a:

* Asistencia a niveles ejecutivos y/o directorio con la información financiero contable.
* Elaboración responsabilizada de los Estados Financieros y anexos de información.
* Precisión en aspectos tributarios y disposiciones sociales.
* Manejo de paquetes en computación; tales como: W.P., 6.0, QPRO, FOX-PRO.
* Registo, control y evaluación presupuestaria y de costos.

Por la expectativa al puesto, los requerimientos y pretensiones serán debidamente evaluados con sus antecedentes a remitirnos a la casilla Nº 3866, La Paz, hasta el día 23 de junio de 1.995

ESTUDIO DE CONSULTORIA EN ADMINISTRACION Y AUDITORIA

Una joven y ambiciosa empresa industrial de ... medio, requiere:

EVALUADOR DE PROYE...

Su función será analizar y evaluar proyectos ... agroindustriales que constituyen la base de las de... inversión estratégica de la empresa.

El perfil profesional para ocupar el cargo es el ...

- Ingeniero Industrial o profesional equivalente ... especialización en evaluación y control de proyectos industriales.
- Con experiencia similar en proyectos de ...
- Con conocimientos de paquetes informáticos ... proyectos.
- Con sólidos conocimientos de inglés
- Con disposición para viajar al interior.
- Con disposición para incorporarse inmediatamente a sus funciones.

La edad ideal está entre los 30 y 35 años.

Las personas que tengan el perfil descrito, pueden ... resumen de sus antecedentes profesionales (abstenerse ... enviar certificados), con carta manuscrita ... pretensiones salariales, hasta el miércoles 21 de junio ... sobre rotulado:

Referencia 0605
Casilla 10837 - La Paz

Blanco

SE ABRE LA SESION...

A la Corte en AeroSur todos los dias en Jet Boeing

LA PAZ	SUCRE
SALIDA	LLEGADA
09:25	10:20

...SE CIERRA EL CASO.

De Sucre a La Paz todos los días en Jet Boeing.

SUCRE	LA PAZ
SALIDA	LLEGADA
08:10	09:05

AeroSur
La Buena Costumbre de Volar

Con una nueva concepción urbanística nace urbanización "Jardines del Sur"

Página 6

CAJA DE AHORROS
BBA
Una buena opción para su dinero.
BANCO BOLIVIANO AMERICANO

PRESENCIA del PAIS

2a. sección

La Paz, Bolivia
domingo 18 de junio
de 1995

...ado 24, en Oruro

...residente inaugurará pozo "Toledo X-1"

...ERO, 17 (PRESENCIA). La empresa Esso ... Bolivia Limited confirmó hoy que el ... de junio el Presidente de la República, ... Sánchez de Lozada asistirá al acto ofi... inauguración del pozo exploratorio "Tole... ", en el altiplano central.

...mpamento de la Esso fue instalado a 70 ... de esta ciudad y 28 de la vecina ... de Toledo, en sector aledaño a San ... Corpata, antiguo pueblo perteneciente ... Originaria Oruro.

...inaugural se cumplirá en el mismo ... y circulan invitaciones y acredita... especiales, por normas de seguridad y ... que rigen en las instalaciones, donde se inició la perforación del primer pozo petrolero y logró superar los 4.000 pies de profundidad.

Para la visita del Presidente Sánchez de Lozada y otras autoridades, es posible que se llegue a los 5.000 pies de profundidad que representa 1.700 metros de los 4.500 que deben perforarse, para determinar la existencia de petróleo.

A los 5.000 pies de profundidad ya podrá conocerse los resultados de las primeras pruebas y el resultado del análisis que se realiza de las muestras de tierra y arenas que extraen durante la perforación del pozo exploratorio, que en definitiva determinarán la existencia de petróleo, cuya explotación podría constituir otro importante aporte para la economía regional.

...ploratorio de petróleo "Toledo X-1", en el altiplano central, será inaugurado el próximo sábado ...residente de la República en Oruro.

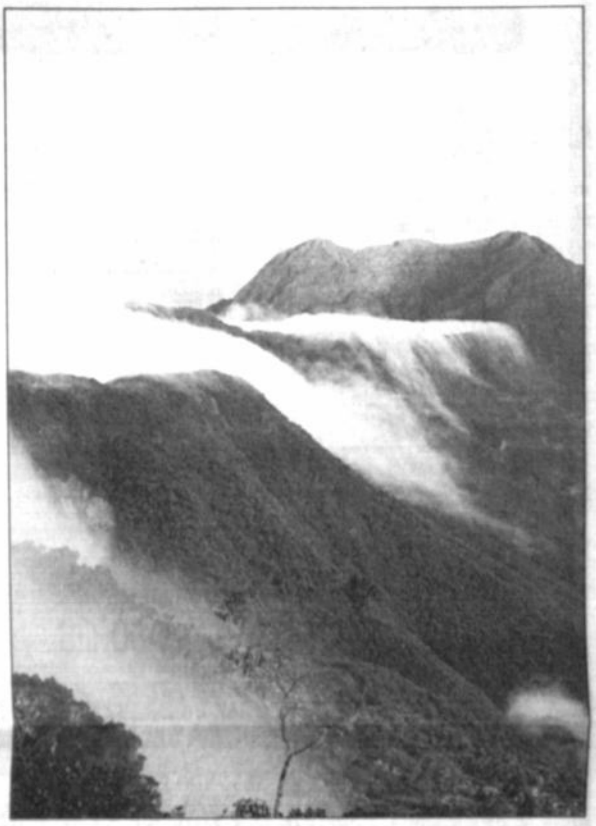

COTAPATA SANTA BARBARA.- Venciendo a la naturaleza, en una topografía abrupta y peligrosa, con temperaturas variables y en medio de permanente neblina que da la idea de que se estuviera alcanzando el cielo, ingenieros y obreros bolivianos construyen la carretera Cotapata - Santa Bárbara como parte del camino de vinculación La Paz - Beni. Con el apoyo de equipo pesado y maquinaria se ejecutan sendas y se prepara la plataforma de la vía. Los trabajos han sido encomendados a la empresa constructora Andrade Gutierrez S.A. La fotografía donde debido a la bruma no se distingue la apertura del camino, fue tomada desde una elevada montaña próxima.

...mité cívico declara ...ergencia por fallas ...carretera al Chapare

...auditoría interna técnica, legal y admi...tiva de la obra.

...ABAMBA, 17 (PRESENCIA).- El comité cívico declaró estado ... por las deficiencias demostradas "abundantemente" en ... de la obra de rehabilitación de la carretera entre Cocha... Chimoré.

...análisis de los antecedentes, en reunión ampliada, resolvió ... inmediata y prioritaria auditoría interna de carácter técnico, ...istrativo del proyecto con la participación de una comisión ... por profesionales idóneos y probos nominados por la ... interinstitucional que trabaja en el tema.

... misma manera, se acordó conminar al Servicio Nacional de ..., en el plazo de una semana, responda al cuestionario que ... para que responda una serie de puntos que no han sido ... por sus ejecutivos.

...idad cívica, asimismo, resolvió exigir que se realice la labor de ... del restante de la obra en ejecución para lo que el SENAC ... facilidades a una comisión de la Sociedad de Ingenieros de ... instituciones que la conformen.

... se inclinó por el estado de emergencia debido a que se ... magnitud de los deterioros y la gravedad de la situación, ... la deliberada complicidad del SENAC con la empresa ... Andrade Gutiérrez y la supervisora Hidroservice-Connal. ... establecido, se informó, que el contrato de ejecución del ... no tiene vigencia en vista de que recién se está tramitando un ...mplatorio", en tanto que hasta ahora no es posible conocer ... proyecto dentro de los márgenes que garanticen el mante... del presupuesto.

...landa apoyará ...yecto de quelonios

...DAD, 17 (PRESENCIA).- El gobierno de Holanda apoyará al ... Desarrollo Forestal Regional Norte con un total de 252.000 ... para la continuidad del Proyecto Quelonios con el propósito ... pueda autosustentarse posteriormente.

... fue confirmado por el jefe del departamento de vida ... dependiente el CDF-RN, Dr. Carlos Vargas Abularach, quien ... esta ayuda estaba prevista para esta gestión pero ha sido ... para el próximo año.

...dijo-, desde Holanda recibiremos en forma adicional ... recursos que sumados a 30.000 dólares que destina... del remate de cueros decomisados, con lo que preten... producir un total de 60.000 tortuguitas, para no dejar sin ... el programa fijado.

... de Desarrollo Forestal Regional Norte ha firmado un ... con el gobierno de Holanda mediante el cual ese país se ... a desembolsar casi un millón de dólares para el proyecto de ... propósito de tecnificarlo tomando en cuenta las anteriores ... que se han tenido con el funcionamiento de este programa. ... dará el soporte local con el cual subsistirá el proyecto ... dentro de lo que significa la reproducción y largada de ... como parte del programa de conservación de esta ... estaba en vías de extinción.

... de reproducción de tortugas y tatarugas se pretende ... la segunda quincena de julio, tiempo propicio para realizar ... reproducción.

40% de la carne que se consume en Tarija es argentina

TARIJA, 17 (PRESENCIA).- Si el matadero municipal de esta ciudad no admite el ingreso de ganado vacuno argentino, el mercado local sufrirá gran desabastecimiento de carne de res, advirtió hoy el encargado de ese establecimiento, Marcial Santa María, quien dijo que del total de carne que se consume aquí 40% procede de la Argentina.

Santa María informó que diariamente se faena entre 50 y 60 reses, de los que 40 por ciento provienen de la Argentina, reconoció que la Federación de Tarija a pesar de sus anuncios no puede abastecer al mercado local.

Asimismo, dijo que el número de reses faenadas en estas semanas disminuyó por efecto del consumo masivo de carne de pescado traído desde el río Pilcomayo. De la misma manera, el consumo de carne de cerdo disminuyó considerablemente y es probable que se mantenga esta situación por varias semanas, hasta que el consumo de carne de pescado disminuya.

Sobre las razones de la poca existencia de reses en este departamento, el encargado del matadero manifestó que es inexplicable ya que en el Valle Central siempre existía buen número de ganado.

Consultado sobre la posibilidad de que el ganado tarijeño sea llevado a otros mercados del interior del país, respondió que no puede dar una explicación porque no posee información.

PRECAUCION

Con relación a denuncias de que personas inescrupulosas logran obtener la carne en mal estado que es enterrada en las proximidades del matadero, Santa María dijo que este problema disminuyó con relación a lo que se observaba anteriormente.

Aseguró que ahora la carne en mal estado es enterrada mediante equipo pesado, de manera que no es fácil desenterrar y, además, esa carne es tratada para su descomposición rápida.

Inaugurada Asamblea Arquidiocesana

Iglesia de Santa Cruz se mueve con optimismo y esperanza

El arzobispo Julio Terrazas durante la inauguración de un dispensario.

SANTA CRUZ 17 (PRESENCIA).- La Iglesia Misionera de Santa Cruz se mueve con optimismo y esperanza anunciando la buena nueva del Dios de la Vida, expresó hoy el arzobispo, Mons. Julio Terrazas Sandoval al inaugurar oficialmente la Tercera Asamblea de Agentes de Pastoral que cuenta con la presencia de numerosos sacerdotes, religiosas y laicos.

El encuentro, que se desarrollará hasta este domingo en la Parroquia "María Auxiliadora" de Don Bosco, busca reforzar la obra de la Iglesia en un ambiente de fraternidad y unidad, para que "todos trabajemos con entusiasmo en la construcción del Reino de Dios", dijo el prelado.

Compartir las experiencias de las actividades pastorales, orientadas a profundizar las opiniones fundamentales de las anteriores asambleas en la Iglesia, es el objetivo central del acontecimiento que abrirá espacios para el diálogo y el intercambio de experiencias misioneras, celebrando vivencias de opciones pastorales.

Más de 500 laicos que tienen responsabilidades dentro de la Iglesia participan animadamente de la convivencia misionera con los agentes de pastoral, intercambiando experiencias y compartiendo el diálogo y la oración.

El arzobispo destacó la importancia de las anteriores asambleas señalando que se ha avanzado positivamente en el camino orientado a lograr una Pastoral de Conjunto en la Arquidiócesis de Santa Cruz, cuyos desafíos son demasiado grandes dada la magnitud de inquietudes y necesidades de esta vasta región.

Dijo que la presente asamblea es un espacio para compartir y dialogar, para celebrar y empapar las acciones con la fuerza del espíritu del Señor resucitado y crecer en la unidad.

Al mismo tiempo anunció que la Iglesia de Santa Cruz se adhiere al Quinto Congreso Latinomericano de Misioneros que se celebrará en julio próximo en Belo Horizonte, Brasil.

Precisamente, explicó, de esta asamblea, saldrán las bases para la participación de la Iglesia cruceña en ese evento misionero internacional.

ESTRUCTURAS DEBEN ESTAR AL SERVICIO DEL HOMBRE

Al referirse a la realidad global de Bolivia Mons. Terrazas sostuvo que como país cristiano, el ser humano debe ser el centro de todas las búsquedas, dando atención a las necesidades de todos sin privilegios para unos cuantos, mientras la mayoría padece hambre e injusticia.

"Los cambios deben involucrar a todos, no es justo que mientras sólo algunos se benefician, los otros sigan el camino arrastrándose", reflexionó tras alertar que es hora de poner las estructuras al servicio del hombre porque lo contrario, sentenció: "no tiene sentido, sería solamente como cambiar de disfraz de carnaval".

El líder de la Iglesia de Santa Cruz se mostró esperanzado en el avance de los intentos de diálogo y concertación nacional y exhortó a dejar atrás los intereses de grupo para pensar en los intereses de la persona humana.

EL CAMINO DE LA ESPERANZA

Por su parte, el obispo Mons. Tito Solari señaló que la asamblea abre un espacio para la convivencia y la reflexión, para escucharse mútuamente y sentir el pulso de la Iglesia.

"Estamos viviendo momentos de fe para reanimarnos mútuamente en el diario caminar", expresó a tiempo de indicar que el acontecimiento permite "vivir la fraternidad, descubrir las mejores riquezas que el Señor otorga a Santa Cruz en un nuevo estilo marcado por el diálogo y la convivencia cristiana".

Un aspecto de la asamblea arquidiocesana.

LOTERIA NACIONAL
DE BENEFICENCIA Y SALUBRIDAD

LOTERIA NACIONAL SIEMPRE PENSANDO EN USTED, AHORA LE DA LA OPORTUNIDAD DE PARTICIPAR EN NOVEDOSOS CONCURSOS Y GANAR ATRACTIVOS PREMIOS.
SI NO TUVO LA SUERTE DE GANAR EN LA ULTIMA JUGADA DE LOTERIA

- ENVIENOS SU FORTUNAGRAMA CORRECTAMENTE LLENADO, JUNTO CON UNA FRACCION DE BILLETE NO PREMIADO DE CUALQUIERA DE LAS SIGUIENTES SERIES: 1639, 1640 o 1641, EN SOBRE CERRADO A LA CASILLA DE CORREOS No. 138 ó DEPOSITELO EN LAS ANFORAS UBICADAS EN LA AV. MCAL. SANTA CRUZ ESQ. COCHABAMBA

- LAS SOLUCIONES SE RECIBIRAN HASTA EL DIA LUNES 17 DE JULIO A HORAS 17.00.

- EL SORTEO DE TODOS LOS FORTUNAGRAMAS CORRECTAMENTE LLENADOS SE REALIZARA EL DIA VIERNES 21 DE JULIO A HORAS 16.30 EN EL SALON DE SORTEOS DE LOTERIA NACIONAL Y EN PRESENCIA DE LAS AUTORIDADES NOMINADAS PARA ESTE FIN

- SE DARAN A CONOCER LOS NOMBRES DE LOS GANADORES EN LA PUBLICACION DEL PROXIMO FORTUNAGRAMA

*** NO INGRESARAN A SORTEO LOS FORTUNAGRAMAS QUE NO LLEVEN ADJUNTA SU FRACCION NO PREMIADA DE CUALQUIERA DE ESTAS SERIES: 1639, 1640 o 1641 ***

FORTUNAGRAMA No. 03

HORIZONTALES

1. Sueldo de un cargo. Retribución.
11. Capital de Italia.
15. Diosa de la nación que está en guerra.
16. Pronombre personal. 1ra. persona.
17. Lengua Provenzal.
18. Río de Irlanda que desemboca en el Adriático.
19. Terbio.
20. Comida nocturna.
21. Pronombre personal. (INV.)
22. Obra larga en verso.
24. Título de nobleza inglés.
26. Alcaloide extraído del café.
28. Presidente latinoamericano reelegido recientemente.
31. Proseito.
32. Huracán, tempestad, ciclón.
34. Persona que es hidalgo de señorío limitado.
37. A. . . .ir.
38. Carbono - Nitrógeno.
39. Nota musical.
40. Comunidad Europea de Energía Atómica.
42. Reió (INV.)
43. Rey de Persia (1688-1747). (INV.)
45. Valoración, aprecio. (INV.)
46. Destino, sino. (INV.)
48. Palo agudado que sirvió a los indios para labrar la tierra. (Plural)
49. Maizena de maíz tierno.
50. Encefalograma de la sangre.
51. Movimiento acelerado y desordenado.
53. Salí del vientre.
55. Consonante repetida.
56. Sandalias. (INV.)
58. Soldado de caballería armado de lanza en los antiguos ejércitos austríaco, alemán y ruso.
57. Nitrógeno.
59. Azuhé.
60. Colmena, cadena.
62. Género de comedia popular característica por movimientos corporales y gestos. (INV.)
65. Afar.
66. Encantamiento, hechizo, magia.

VERTICALES

1. Nombres de tres virus que atacan actualmente a la humanidad.
2. Acuna, balancea.
3. Artículo neutro. (INV.)
4. Ciudad de Letonia y puerto en el Mar Báltico.
5. Diosas de un grupo de lenguas uralaltaicas.
6. Agita, mueva.
7. Lugar donde hay una ermita.
8. Bolsín.
9. Abreviatura de Trinitrotolueno.
10. Organizaciones Territoriales de Base.
13. Unió. (Inglés).
13. Gran elevación de terreno.
14. Asidero.
25. Oración simbólica de la fé.
23. Desalentar, abatir.
25. Ciudad de EE.UU. (INV.)
26. Corporación Andina de Fomento.
27. Argón.
29. Ingestión.
30. Herejía del siglo VII, que admitía en Cristo dos naturalezas pero sólo la voluntad divina.
33. Gas descubierto en 1898 por Ramsay y Travers.
35. Noheito.
36. Ciudad de Bolivia. (INV.)
38. Boca de volcán.
41. Yunque pequeño usado por plateros, grabadores y repujadores.
42. Fabulista griego.
43. Acomodar una cosa a otra, proporcionar.
44. Práctica sobre un punto de religión.
46. De ala grande.
47. Medida de longitud equivalente aprox. al metro.
49. Antiguo nombre de Irlanda.
51. Tachado.
54. Buey.
55. Defecto. (INV.)
56. Apócope de mamá.
61. Idilio.
63. Vocales.
65. Magnesio.
64. Vocal repetida.

SOLUCION AL FORTUNAGRAMA No. 0.2

APORTUNADAMENTE
A AFORISMO SEO
OPA APT A O NT
BOCONA ACRONICO
C NT AJORCA IS
ERATOSTENES CKI
CE O DN NEPAL
AC UINAJE LIBIA
CUPO ABONAR AC
IA ADRV IRVS AA
O RIRESE CB P R
NE ADC RVA ATEA
TA IO ANBAL IM
INTERECTURAL E
CAERA A AZOCADO

GANADORES

PRIMER PREMIO : Bs. 300
Carlos Lizarazu Chavarría
C.I. 17064 L.P.

SEGUNDO PREMIO : Bs. 200
Lidia de Ballivian
C. I. 700439 Cbba.

TERCER PREMIO : Bs. 100
José Rendón Laguna
C.I. 119670 L.P.

!!! AHORA ENVIANDO SU FORTUNAGRAMA USTED TIENE LA OPORTUNIDAD DE GANAR ESTOS ATRACTIVOS PREMIOS !!!

PRIMER PREMIO Bs. 300
SEGUNDO PREMIO Bs. 200
TERCER PREMIO Bs. 100

NOMBRE _____
DIRECCION _____
C. I. _____ TELF. _____
CIUDAD _____ DEPTO. _____

PROXIMO SORTEO 23 DE JUNIO - PREMIO MAYOR Bs. 200.000

Oruro

Aduana controlará el pago de gravámenes

ORURO, 17 (PRESENCIA). La Aduana Distrital controlará hoy por Marcelo Peñaranda, administrador de Aduana de Oruro, que el personal de esta dependencia está asumiendo con responsabilidad su trabajo identificando las personas que se dedican al comercio e internación de artículos suntuarios, sin una actividad informal que se tableció en la frontera boliviana chilena.

Comunicó que existen mercaderías terminadas para ser vendidas al decomiso de mercaderías, camiones o cualquier vehículo que transporte el contrabando en estricta aplicación de las disposiciones legales vigentes.

No vamos a permitir que se contrabando dañe la economía del país y que tampoco sirva como la industria legítimamente constituida que al igual que el comercio legal tributan y pagan impuestos, dijo Peñaranda.

Mostró interés por sugerir a las empresas nacionales establecidas en Oruro, que ampliasen sus productos e insumos de diversidad y precio, ante la desaduanización o el trámite nacionalización en la Aduana Distrital, para así generar mayores ingresos a nivel regional.

En esta tarea existen muchas alentadoras, tal el caso de la Empresa Metalúrgica Vinto que incluso está solicitando proveedores que intervengan en compras, herramientas y los requeridos por la Aduana Distrital, afirmó el administrador.

Anunció que tomará reuniones con las empresarias para que similar actitud asuman industrias como Inti Sucre, Comibol, Cervecería Boliviana Nacional y otras que tienen el distrito.

Anunció que en las próximas se reunirá con directivos de la Federación de Empresarios Privados de Oruro, Cámara de Comercio, Cámara de Industria, Cámara de Desaprobación Aduanera, para hacerles ver el propósito que le animaba en labor conjunta sobre la internación de productos desde Chile, perjudicando trabajando que perjudican los daños económicos al fisco.

En estas reuniones sugerimos sugerencias y las posibilidades que confrontan, porque no podemos permitir el cierre de establecimientos comerciales e industrias, por causa de contrabando afirmó Peñaranda, indicando que los productos que internan tienen precios más bajos que los que rigen en el mercado nacional, pero son de mala calidad.

Asimismo, verificaremos si no existen productos alimenticios con fecha de expiración, precautelando la salud de la población y estaremos atentos al ingreso de este tipo de mercadería, concluyó.

Oruro

Caída del precio del estaño preocupa a productores

ORURO, 15 (PRESENCIA).- La caída del precio del estaño en el mercado internacional de metales preocupa a los productores mineros del sector de la minería chica y cooperativizada, porque produce inestabilidad en sus costos de producción, expresaron industriales mineros orureños.

El alza de hace días a $us 3.13 por libra fina de estaño fue calificado como un importante suceso de los últimos cuatro años para los mineros, pero luego el descenso a 2.60 dólares los preocupó porque sus costos son elevados entre 2.80 y 3 dólares por la libra fina, de acuerdo con el sistema de explotación del yacimiento.

Los industriales consultados por **PRESENCIA** manifestaron que esta variación incluso perjudica al normal desarrollo de las operaciones de la Corporación Minera de Bolivia, que cuenta con el principal yacimiento de Huanuni.

Los costos de tratamiento, sin embargo, se mantienen estables y son competitivos en la Empresa Metalúrgica Vinto-ENAF, que tiene una tabla especial de ajuste para compensar las variaciones de la cotización en su afán de ofrecer a los productores mineros nacionales y extranjeros, que entregan sus concentrados a la fundidora nacional.

La Metalúrgica Vinto espera producir 1.560 toneladas métricas finas (TMF) de estaño en junio, para mantener el ritmo que a partir de mayo que logró similar producción, ofertando mejores precios para los productores y condiciones ventajosas en el pago por las entregas que realizan.

La producción de antimonio se mantiene invariable desde ... y se alcanzó 620 toneladas métricas netas (TMN) de ... de antimonio, a través del convenio de "riesgo compartido" con la Laurel Industries de Estados Unidos.

Carretera Oruro-Pisiga será entregada en julio

ORURO, 17 (PRESENCIA).- La carretera Oruro-Pisiga será entregada en julio del presente año una vez que se completen los trabajos menores que se realizan en el último tramo, entre Sabaya y Pisiga, afirmó hoy Walfré Beltrán, jefe distrital del Servicio Nacional de Caminos.

Explicó que la conclusión de la obra está garantizada y que existe continuidad en la ejecución del proyecto, al no tener ninguna demora en el desembolso del presupuesto asignado para la construcción del tramo de 42 kilómetros, para completar los 224 kilómetros de una carretera que será transitable durante todo el año y además con posibilidades ciertas de ser pavimentada, una vez que concluyan el estudio de impacto ambiental y se consiga el financiamiento requerido.

A la fecha se realizan los trabajos y obras menores como la instalación de alcantarillas y mejoramiento de la vía, para que se cuente con una carretera de acceso estable, hacia la población fronteriza de Pisiga Bolívar, en el sector divisorio con Chile, indicó el jefe del SENAC D-6.

En su criterio la habilitación definitiva de esta carretera permitirá la integración de los pobladores del occidente del departamento, porque el proyecto es considerado de prioridad regional, enmarcado en los planes de desarrollo departamental, para vincular el océano Pacífico con el Atlántico, a través del corredor bioceánico, donde Oruro resulta ser el centro de convergencia y distribuidor del corredor.

La construcción de la carretera Oruro-Pisiga constituye un caro anhelo de los orureños que se concretará una vez que se concluya el pavimentado de la ruta para contar con una vinculación directa.

Actualidad Departamental

Oruro sin liderazgo cívico

Jorge Lazzo Valera

La ausencia de un interlocutor válido que represente el consenso ciudadano y de sus instituciones, perjudica a la región y sus intereses, porque se anteponen posiciones sectarias y de grupo a las urgentes necesidades que se tienen para demandar una decidida acción del Poder Ejecutivo en favor del distrito.

En Oruro se llega al colmo de que el comité cívico no cuenta con personería jurídica, pese haber transcurrido muchos años desde su fundación por ciudadanos probos que defendían los derechos e intereses de todo el pueblo y no como ahora ocurre, que buscan primero satisfacer apetitos personales y de grupo.

La actitud enfrentada por parte de un grupo reducido de personas que se atribuyen la representación del Comité Cívico Orureñista, cuya directiva fue desconocida porque se nominó a los dirigentes en un acto viciado de nulidad, y la participación de un comité interinstitucional, provoca división a nivel de instituciones locales, que lejos de buscar soluciones a los problemas que tenemos, provocan rechazo y censura ciudadana.

Estas actitudes con claro tinte político-partidario de opositores y de oficialistas, deja en situación de postración y permanente postergación los proyectos y planes de las entidades localistas, porque hasta la fecha y pese a transcurrir varios meses, por ejemplo, no existe una respuesta al pliego petitorio que se presentó al Poder Ejecutivo en anteriores gestiones y donde se consignan asuntos vitales para la vida regional.

La actitud de los denominados "representantes cívicos", en el contexto nacional, sólo deja evidencia de la falta de responsabilidad por lograr la unidad de los orureños, quienes ahora nos vemos divididos por que priman caprichos e intereses personales de algunas personas, que lejos de manejar o dirigir nuestra entidad cívica, buscan conseguir una catapulta para llegar como candidatos en las próximas elecciones municipales, pero dentro del juego político-partidario y sin ningún merecimiento.

La corriente política opositora y oficialista aprovecha los vaivenes de quienes están oficiosamente como "representantes cívicos", que buscan lograr atención a sus demandas, pero al mismo tiempo cobrar notoriedad en la sociedad, lo que demuestra a través de sus declaraciones de prensa, cuando hacen conocer el resultado de reuniones o la aprobación de algunos documentos a nivel de comités cívicos, sin haber participado en las sesiones nacionales de los dirigentes cívicos.

Esta constituye una muestra de total irresponsabilidad frente al sentir ciudadano y lo curioso resulta ser que nadie quiere darse cuenta que en Oruro necesitamos tener una directiva cívica, fruto del consenso ciudadano y donde participen los representantes de las entidades localistas de mayor prestigio, no solamente un grupo de personas que se atribuyen representatividad y en los hechos no lo tienen en sus institucionesa las que dicen pertenecer.

Esta situación de división y postergación que soporta Oruro debe acabar, pero a partir de la toma de conciencia de quienes ocasionan estos perjuicios a la región, con actitudes sectarias y de grupo, sin importarles que primero debe estar el interés colectivo y ciudadano antes de hacer prevalecer sus poses demagógicas y perjudiciales.

La posición asumida por los desconocidos dirigentes cívicos y los miembros de un comité interinstitucional debe terminar, para tener una auténtica dirección cívica regional que nos permita asumir el compromiso de luchar por las urgentes necesidades de nuestra región y fijar una posición a nivel nacional, con relación a la descentralización, el pago de regalías, las cuotas de participación y la atención a nuestro pliego petitorio que fue reiterativo durante muchos años y que casi nunca fue atendido como esperábamos los orureños.

Las actitudes infantiles, los rencores, entre dichos y hasta posiciones de interés por tal o cual partido político, deben estar fuera de este compromiso que todos debemos asumir para elegir a los verdaderos dirigentes del comité cívico que sepan conducir y representarnos con dignidad y responsabilidad, pero a partir de la nominación de verdaderos orureños que conocen y saben de nuestras necesidades.

Para superar estos problemas de crisis dirigencial e institucional urge la necesidad de una elección para la democratización del directorio del Comité Cívico de Oruro, que debe darse a bereve plazo, para no quedar rezagados del tratamiento de importantes temas a nivel regional y nacional.

...tor de la UTO:

...operación bibliográfica ...mitirá formar mejores ...fesionales en FNI

...RO, 11 (PRESENCIA).- La ... bibliográfica otorgada ... universidad permitirá ... profesionales uti... y textos de consulta ... sobre los adelantos ... técnicos que se desa... el mundo, dijo hoy el ... Universidad Técnica de ... Pablo Zubieta Arce. ... fue expresada ... al aporte vo... empresa Kappes, ... Asociados (KCA) que ... a la Carrera de ... Facultad Nacional ... (FNI) de la UTO, un ... de 5.700 títulos de ... especializados ... especializados ... reemplazar el material ... en la biblioteca de la ... Metalurgia y superan ... todo el material actu... muchos años. La ... se cumplió la semana ... a cargo del presi... de la empresa KCA, ... quien hizo conocer ... cooperar a la ... minería, porque en... y gran profesio... acudieron a sus ... para diseñar una ... para la empresa ... que realiza el trata... de Ilos, para ... y antimonio, lo que ... tecnología de pun... técnicos de los laboratorios Sprectrolab y Prometal, también de la universidad, lo que motivó que esta empresa en agradecimiento a los servicios prestados, entregue el lote de material bibliográfico.

El ingeniero Kappes, ejecutivo de la KCA, afirmó que el nivel y la capacidad profesional de los bolivianos es elevada, hecho fundamental que permitió generar información del diseño que necesitaban para construir la planta industrial que se encuentra en plena instalación en Ilos.

Al respecto el rector Zubieta Arce, afirmó que los profesionales que se graduan en la FNI, en sus diferentes carreras, siempre se destacan por haber adquirido una sólida formación, por lo que la UTO adquiere renombre internacional, como resultado del trabajo que desarrollan a nivel técnico y científico sus egresados. Esta cooperación que recibimos alienta a la investigación y así podemos desarrollar nuevos modelos para nuestra minería, pero también lograr modernizar sistemas que a la fecha ya son obsoletos, agregó la autoridad universitaria.

...empresa Kappes, Cassiday ... trabaja en el área de la ..., otorgando asesora... labores de consultoría, ..., diseño y cons... plantas metalúrgicas. ... mencionado por ... realizó en laboratorios ... de Metalurgia de ... coordinación con los

La empresa KCA, tiene como su principal actividad la lixiviación en pilas y procesos de cianuración para la recuperar metales preciosos. Cuenta con 30 profesionales, de los cuales 14 son ingenieros de mucha experiencia en el diseño de una gran variedad de procesos de plantas y ejecutaron importantes proyectos en Chile, Africa, México y Estados Unidos de Norteamérica, donde instalaron plantas de distintas formas para procesos minero-metalúrgicos. En Bolivia, trabajan con la Empresa Minera MINSUR y ahora con el proyecto de Barex S.A. y la Corporación Minera de Bolivia.

...normaliza el abastecimiento ...pan en Oruro

...RO, 17 (PRESENCIA).- El abastecimiento de pan de ... en esta ciudad se normaliza en cumplimiento de la ... emitida por el concejo municipal que autoriza un ... de 5 centavos al precio de la unidad de 65 gramos. ... embargo se mantiene en 15 centavos el precio para la ... de 50 gramos, debiendo los panificadores elaborar ... productos para facilitar que los consumidores decidan ... de pan que quieren comprar.

...contravención a esta disposición emitida a través de la ... Municipal 35/95 será sancionada y el control fue ... a la Intendencia Municipal que debe continuar ... inspecciones, para establecer el peso y precio correc... todas las panificadoras y sitios donde se vende pan. ... elaboración de pan especial esta prohibida para evitar ... desabastecimiento artificial por parte de los panificadores ... preferencia a la harina para estos fines.

... resolución municipal en su tres artículos señala: ... a partir de la fecha el precio de la unidad de pan de ... en 20 centavos, con un peso de 65 gramos y de 15 ... con un peso de 50 gramos. Cualquier infracción será ... con las siguientes penalidades: 1ra. infracción, ... temporal por una semana y su sanción económica; ... infracción suspensión de su licencia de funcionamiento. ... tiendas de barrio, puestos municipales, supermerca... cualquier otro tipo de centros de abasto que procedan a ... comercialización del pan contraviniendo la siguiente dis... serán sancionados con una multa pecuniaria y la ... definitiva de su puestos o establecimiento en caso ... reincidencia.

Perforación de pozo "Toledo X-1" pasó los 5.000 pies de profundidad

TOLEDO (ORURO), 17 (PRESENCIA).- La perforación del pozo exploratorio Toledo X-1" superó hoy los 5.000 pies de profundidad y se conoce que las primeras señales de la existencia de petróleo podrían darse a partir de ahora si las napas petrolíferas están fuertes.

El trabajo es continuó y se realiza un seguimiento de la fase exploratorio con "looK" electrónicos, que permiten advertir la presencia de materiales y la composición misma de la tierra que se va sacando en el proceso de perforación.

Para llegar hasta los 5.000 pies se utilizaron brocas especiales de 1 2/4 pulgadas que fueron introducidos en tubos de 13.3 octavos de diámetro, de acuerdo con el registro del avance de trabajo que existe en el campamento de la ESSO Exploratión, que trabaja a 28 kilómetros de esta población y 70 kilómetros de la ciudad de Oruro.

Las tareas de los técnicos y especialistas se cumplen de manera ininterrumpida, durante las 24 horas del día en turno de 12 horas, que permite darle continuidad al cronograma establecido y que podría incluso registrar un menor tiempo para saber un resultado sobre la existencia del "oro negro".

El avance de la prospección y exploración petrolera se cumple según lo previsto y existen un panorama alentador, para los responsables de la operación que permite asegurar que habrá petróleo en Oruro. Al momento la perforación permitió encontrar arenas de agua fresca y se realizan las pruebas sobre la existencia de petróleo después de llegar a los 5.000 pies de profundidad, aproximadamente 1.700 metros de 4.500 metros que prevé la operación y perforación del pozo Toledo X-1.

Los responsables del trabajo exploratorio anunciaron que posteriormente perforaran otros tres pozos exploratorios en la zona de San Juan de Coripata, antiguo pueblo de la Nación Originaria Uru.

El pozo exploratorio en pleno trabajo.

Nueva Profesional

El pasado viernes 9 de junio de 1995, la Srta. VIRGINIA G. CHOQUE LOAIZA de la carrera de Economía de la U.M.S.A., realizó la brillante Defensa de Tesis de Grado titulada "La Subasta de Créditos del Banco Central de Bolivia, como Mecanismo de Asignación de Recursos", oportunidad en la que recibió la calificación de sobresaliente y voto de felicitación por parte del Tribunal Examinador.
Por este motivo toda su familia le desean los mejores éxitos en el curso de su carrera profesional.

...nsporte de equipos mineros genera importantes ingresos

...RO, 15 (PRESENCIA).- ...porte de materiales y ... para la empresa ... Raymi generá un ... superior a 1.8 millones ... al año, lo que permi... agregado importan... región, según ejecutivos ...

...suministro de equipos ... se cumple desde el ... de Arica para ... en el yacimien... de acuerdo con el informe del ingeniero Gonzalo Ugalde Canedo, gerente de la empresa de Servicios y Transporte de Materiales (SERMAT), subsidiaria de Inti Raymi.

El ejecutivo calcula que 20 camiones de alto tonelaje hacen viajes permanentes entre Arica y Oruro para el transportar 30.000 toneladas de carga al año, lo que permite generar un ingreso regional de $us 1.800.000.

Dijo que este ingreso podría multiplicarse si se llevan adelante y desarrollan las operaciones mineras en otras zonas como el caso de Challapata, donde el consorcio EMUSA-Orvana, realiza las tareas de exploración en el yacimiento de la mina San Bernardino.

Dijo que la minería moderna genera importante actividad económica y que ello permitirá desarrollar las regiones donde se tienen los yacimientos mineros, para beneficio directo e inmediato de los pobladores de áreas circundantes a los centros de operación y los propios orureños.

Mencionó que hablar de una minería moderna significa generar más fuentes de trabajo, riqueza y además el trato salarial justo, aplicando la justicia social que todos esperan y un reconocimiento de la persona humana como ser que produce y crea las condiciones apropiadas, para desarrollar un país, a partir de una economía sólida y estable.

FABRICA NACIONAL DE CEMENTO S.A.

INVITACION PUBLICA FC-GTEC 02/95
SUPERVISION OBRAS CIVILES
AMPLIACION MOLIENDA DE KLINKER

La Fábrica Nacional de Cemento Sociedad Anónima, invita a empresas consultoras legalmente constituidas en el país, a presentar propuestas para participar en la presente invitación, destinada a la supervisión de obras civiles de la ampliación de molienda de klinker.
El pliego de especificaciones podrá ser retirado de Secretaría del Departamento Jurídico, pasaje Armando Alba s/n, ciudad de Sucre, previo pago de Bs 200.- en Sección Caja.
Las propuestas deberán ser presentadas con todas las formalidades señaladas en el pliego, hasta el lunes 3 de julio, a horas 17:00, en el citado departamento.
La empresa se reserva el derecho de declarar desierta la presente invitación si así viere conveniente a sus intereses.

Sucre, junio de 1995

DEPARTAMENTO JURIDICO

Tarija

FELCN no pudo dar con el remitente de droga

TARIJA, 15 (PRESENCIA).- La Fuerza Especial de Lucha Contra el Narcotráfico (FELCN), tras árduas investigaciones no pudo dar con el remitente de droga con destino a Italia enviada desde Tarija, aunque estableció que efectivamente llegó a esta capital.

El comandante de la FELCN, Cap. Plácido Arroyo informó a la conclusión de las investigaciones de este caso, que se ha confirmado que el remitente, Antonio Rojas Ledezma, no vive en esta ciudad, pero llegó por un día para hacer el envío de 18 mil gramos de cocaína mediante correo aéreo.

La fuerza antidroga estableció que el 15 de mayo llegó a Tarija el Sr. Rejas y se hospedó por una noche en la Hostal "15 de Abril", tiempo suficiente para remitir dos cajas conteniendo supuestamente botellas de vino, aunque en realidad tenían cocaína con destino a Italia.

La droga fue incautada en el aeropuerto de El Alto de La Paz, cuando uno de los perros antidroga descubrió el cargamento. Inmediatamente se instruyó a la FELCN de Tarija efectuar las investigaciones para dar con el remitente.

Alcalde de Entre Ríos no cobra sus haberes

TARIJA, 16 (PRESENCIA).- A pesar de las varias necesidades que tiene como cualquier padre de familia, el alcalde de Entre Ríos, Adhemar Darlach, no cobra sus haberes desde que asumió este cargo de comienzos de 1994.

"Es evidente, no cobro mis haberes", dijo el alcalde de la capital de la provincia Oconnor de este departamento una de las más importantes de Tarija por la potencialidad de sus recursos naturales.

"Todo el mundo tiene necesidades pero quiero dar el ejemplo a nuestros conciudadanos de la provincia en sentido de que hay que trabajar con desprendimiento por el progreso de la región", respondió ante consulta de si no precisaba esos ingresos.

Darlach, que no reveló el monto de su haber mensual agregó que este dinero se utiliza en las diferentes obras que encara el municipio de esta provincia con los recursos de la participación popular, que se entregan desde julio del año pasado.

Respecto a si hay normalidad en los desembolsos de los fondos provenientes de la participación popular el alcalde dijo que efectivamente es así y aguarda que no hayan desfases para evitar interrupciones en la ejecución de obras.

CONVENIO

Informó de las gestiones emprendidas ante el Servicio Nacional de Caminos (SENAC) con el propósito de lograr el mejoramiento de caminos vecinales de esta provincia, concretamente a La Cuesta, Salinas, Chuquisaca, Timboy y San Josecito.

De acuerdo con el alcalde se pretende que el SENAC de el equipo y la maquinaria para los trabajos de mejoramiento de manera que la contraparte del municipio sirva para la compra del combustible y los insumos para el funcionamiento del equipo pesado.

ENERGIA

El alcalde también informó de las gestiones emprendidas ante CODETAR para lograr la cooperación en la compra de un generador de electricidad a gas natural para sustituir al existente y que funciona a diesel. Además de tener deficiencias en el equipo, este último combustible es muy caro.

Guía PROFESIONAL

UROLOGOS

Dr. GUILERMO SUAREZ TEJADA
CIRUJANO UROLOGO
Enfermedades y Cirugía de Riñones, Genitales, Cirugía abierta y endoscópica de Vejiga y Próstata. Enfermedades de transmisión sexual. Problemas sexuales. Urología infantil. Cirugía Laparoscópica Selectiva
CONSULTORIO: Edif. CINE MONJE CAMPERO 2º Piso
Telf. Cons 326703 **Buscapersona** 387278 • **Dom.** 785617
CONSULTAS 18:00 a 20:00

DR. HECTOR SEQUEIROS CRESPO
ESPECIALIDAD:
CIRUGIA GENERAL - DIGESTIVA LAPAROSCOPICA
Universidad de Buenos Aires - Argentina
Hospital Obrero Nº 1 C.N.S.
Hospital Italiano - Buenos Aires Argentina
Gastrocentro - Unicamp - Brasil

NEUROLOGO

ENFERMEDADES DEL SISTEMA NERVIOSO
Dr. Lucio E. Valda T. -Adulto-Niños
Univ. Paris VI -Francia-Hosp. de la Salpetriere-Actualiz.: EE.UU.
TRAT. DEL DOLOR (Jaqueca, Neuralgia facial, Herpes Zoster, Hernia de disco-ciática). TRAT. DE CONDUCTA (Ansiedad, Depresión, Insomnio, Compl. nerviosas del alcoholismo-drogadicción). ALT. MOTRICES, SENSITIVAS Y DEL EQUILIBRIO (Hemiplejia, Parálisis facial, Adormecimiento y Mareos). TRAS. DEL MOVIMIENTO (Temblor, Parkinson, Corea). SIND. CONVULSIVOS (Epilepsia, Tumores). NEUROP. PERIFERICAS (Traumatizm., Diabéticas). ACC. CEREBRALES (Embolias, Trombosis, Hemorragias)
Cámara de Comercio - Bol. Piso 7 - ctls. 340207 - 783457 Hs. 11 a 13 y 17 a 19:30

CONSULTORIO RADIOLOGICO
Dr. Fernando Contreras Paz
Médico - Radiólogo Especialista
Modernas Unidades
DIAGNOSTICO POR IMAGENES
Radiología
Ecografía
Mamografía
Espinografía ó columna vertebral total
Radiometría de miembros inferiores
SISTEMA COMPUTARIZADO DE ARCHIVO DE DATOS, ENTREGA INMEDIATA
EDIF. SAN PABLO Av. 16 de Julio 1479
P.B. Oficina 5 (Frente cine Monje Campero)

Dr. J. David Maldonado Calderón
INTERNISTA ENDOCRINOLOGO
Hospital General del Centro Médico La Raza IMSS - Hospital de Gineco - Obstetricia Nº 1. Servicio de Ginecología Endocrina y Endocrinología de la reproducción Gabriel Mancera IMSS México. Memorial Hospital Cornell University New York. USA Health Hospital University of Wake Gier Brabata. Atiende: enfermedades de la tiroides, diabetes y complicaciones, obesidad, enfermedades suprarrenales, hipofisarias, tumores pelactomas, esterilidad de la pareja, trastornos menstruales, menopausia, trastornos del crecimiento en los niños, bocio y diabetes infantiles, trastornos de la diferenciación sexual.
CONSULTORIOS
Edificio Calama Av. Arce 2341 piso 1 oficina 108 teléfono 326197 de horas 18:00 a 19:00 Edificio Saenz Avenida Camacho 1377 esquina Loayza 2do piso teléfono 340379 de horas 18:00 a 20:00 dom. teléfono 784013

LABORATORIOS

Dr. Rubén Tejada Andrade
Laboratorios de análisis clínico "Roux". Análisis de sangre en general, bioquímica, orinas, heces, L.C.R. jugos gástricos y duodenal, pruebas de embarazo parasitológicos y bacteriológicos.
DIRECCION: Edif. Mariscal de Zepita Av. Mariscal Santa Cruz Nº 861 esq. Pasaje Peatonal Bloque "A" 2º piso Of. 201 entre Plazas San Francisco y Pérez Velasco Telf. Lab. 324528 Telf. 321122 - Casilla 2665

CEMEP
CENTRO MEDICO DE LA PRENSA
CALLE CAMPERO Nº 52 TELS. 321943 - 341165

Medicina General:	Dr. Víctor Cayson Dr. Juan C. Stasinovic Dr. Luis Palacios	Hs. 10:00 a 12:00 CEMEP Hs. 15:00 a 17:00 CEMEP Hs. 17:30 a 18:30 CEMEP
Medicina Interna:	Dr. Alberto Andrade B.P. 390222	Hs. 10:00 a 12:00 CEMEP
Neurología: Endocrinología:	Dr. Jorge Fernández Dr. David Maldonado Ed. Saenz Telf. 343379	Hs. 13:00 a 17:30 CEMEP Hs. 17:00 a 19:30
Reumatología:	Dr. Alex Gutiérrez B.P. 388163	Hs. 14:30 a 17:00 CEMEP
Pediatría: Otorrinolaringología: Traumatología:	Dr. Luis Nostahuz Dr. Jorge Orellana Dr. Alfonso Méndez Dr. Rolando Mojica Ed. Cóndor Piso 4 Telf. 367419	Hs. 13:00 a 17:00 CEMEP Hs. 17:00 a 19:00 CEMEP Hs. 19:00 a 20:00 CEMEP Hs. 17:00 a 20:00
Cardiología: Ginecología:	Dr. Wilfredo Rojas Dr. Adhemar Dávalos Dr. Juan Burgoa	Hs. 17:00 a 18:00 CEMEP Hs. 18:00 a 20:00 CEMEP Hs. 10:00 a 12:00 CEMEP
Oftalmología:	Dr. Orlando Torricos Ed. 16 de Julio P.8 Telf. 374395	Hs. 17:30 a 19:30 CEMEP
Urología:	Dr. Guillermo Suárez Ed. Monje Campero P.1	Hs. 18:00 a 20:00 CEMEP
Odontología: Dermatología:	Dr. Jaime Zeballos Dr. Raúl Lara Av. Camacho 1488 Telf. 36 91 23	Hs. 09:30 a 12:30 CEMEP Hs. 18:00 a 20:00 CEMEP
Cirugía Gral. y Laparoscopía: Psiquiatra:	Dr. Enrique Sánchez Dr. Carlos Jiménez Ed. Judith P.1 Telf. 350461 (martes y viernes)	Hs. 18:00 a 20:00 CEMEP Hs. 10:00 a 12:00 CEMEP
Ecografía: Radiología:	Dr. Miriam López Dr. Erich Rada Ed. Petrolero Telf. 392979	Hs. 17:00 a 20:00 CEMEP Hs. 18:00 a 20:00 CEMEP
Lab. Clínicos:	Dr. Emilio Loayza Ed. Cámara de Comercio Of. 10 Telf. 390222 Dr. Orlando Paniagua Clínica Sdo. Corazón Av. Busch 1924 Telf. 326595	
Fisioterapia:	Dr. Carlos Bustamante Plaza I. La Católica	Hs. 09:00 a 12:00
Proctología:	Dr. Jaime Aguilar Ed. Montevideo P. 2 Telf. 323975	Hs. 17:30 a 20:00
Farmacia Enfermería:	Inyectables, sueros, curaciones, CEMEP Atención a afiliados y público en general.	

INSTITUTO MEDICO DE DIAGNOSTICO RADIOLOGICO
Ecografía Rayos X
"LA PAZ"
Calle Loayza 332
Tel. 324505
EXAMENES RADIOGRAFICOS Y ECOGRAFICOS A SIMPLE SOLICITUD DEL PACIENTE, EL DIAGNOSTICO SE LE DARA A CONOCER DE INMEDIATO, MEDIANTE INFORME EXPEDIDO POR MEDICOS ESPECIALIZADOS.
EL COSTO DE LOS MISMOS ES SIMILAR Y MENOR AL DE LOS CENTROS DE SALUD PUBLICA Y CLINICAS PRIVADAS

PROBLEMAS DE Arrugas cicatrices o exceso de grasa
DESEA REFORMAR Su busto, nariz o caderas
CLINICA DE CIRUGIA PLASTICA Y ESTETICA
ANDRADE
Bajo la dirección del Dr. Yecid Andrade A.
Le ofrece:
- Habitaciones individuales
- Instrumental especializado
- Equipo profesional especializado
- Rayo laser
- Lipoaspiración
- Prótesis de silicona
- Control dietético y nutricional

OBRAJES CALLE Nº 114
TELEFONOS: 711983
792946 - 793186
EMERGENCIAS
ATENCION LAS 24 HORAS
BUSCA PERSONA 387292

Dirigente de ADN afirma que este partido político tiene más de 100 mil militantes

TARIJA, 15 (PRESENCIA).- Acción Democrática Nacionalista (ADN), a través de su secretario nacional Marcelo Ostria afirma que cuenta con más de 100 mil militantes en el país. El dirigente dijo que así se estableció en el proceso de inscripción y reinscripción que concluyó el 12 de junio, dentro de la democratización interna emprendida hace varios meses.

El secretario general nacional de este partido aseguró que este partido es uno de los más grandes del país "con posibilidades muy amplias en el futuro".

Al agradecer la adhesión de la ciudadanía boliviana, dijo que es realmente reconfortante saber de este respaldo que muestra que un partido en la oposición cobra una fuerza activa y que en el caso de ADN será transformado en trabajo por el país.

Al decir que del total de militantes en Bolivia, más de 5 mil corresponden a Tarija, aclaró que en este departamento aún no concluyeron las tareas de recuento de militantes inscritos y reinscritos, porque no fueron recogidos los libros "índice".

POSESION

Ostria informó, además, que su presencia en Tarija se debe a la posesión de los miembros de la junta departamental electoral, encargada de desarrollar el proceso electoral que culminará el 30 de julio con la elección de dirigentes departamentales.

La junta que será posesionada está integrada por Armando Ichazo, Jorge Barrenechea, Rubén Murillo Antelo, Eduardo Imbelloni y Mirko Romero, que fueron seleccionados en un proceso interno de consulta a dirigentes departamentales.

Inicialmente se preveía una asamblea departamental de la militancia "adenista" para esta elección, sin embargo, situaciones imprevistas presentadas en el país, como la dictación del estado de sitio, impidieron esta elección.

Ostria anunció que entre el 22 y 30 de junio todos los frentes y candidatos a la dirección departamental se inscribirán para que el 30 de julio se efectúen las elecciones en todos los departamentos del país simultáneamente, sin excepción.

Agregó que se elegirán a un jefe departamental y tres subjefes, también serán elegidos los jefes de las secciones provinciales y jefes de distrito en el caso de las capitales de departamento, en Tarija se prevé la elección de 6 jefes distritales.

dr. I. Andreas G. Barragán Bauer
Cirujano Pediatra
Especialidad: Johanniter Kinderklinik Sankt Augustin, Hospital de Enseñanza de la Universidad de Bonn, Alemania
Atiende: Enfermedades de la Infancia y Adolescencia, Cirugía Neonatal y Urológica, Malformaciones Congénitas, Infecciones del Tracto Urinario, Testículos no descendidos, Hernias, Dolor Abdominal, Abdomen Agudo, Tumores. Consultorio: Calle Bocalón Colorados, Edificio El Cóndor Oficina 403, teléfono 329483, los días lunes, miércoles y viernes de horas 14:30 a 17:30, martes y jueves de 17:30 a 19:00 en Clínica del Sur. Emergencias: Buscanivel Changa, teléfono 390222 al 24 ó Clínica del Sur.

FAMOSO ACUPUNTURISTA MASAJISTA CHINO Dr. TANG CHONG WEI
Egresado de la universidad de medicina tradicional CHINA de SHANGAI, encargado del hospital Universidad de Medicina Tradicional de CHINA - SHANGAI 17 años de experiencia, MASTERADO EN MEDICINA Y MEDICO TITULAR CHINA, Miembro de la SOBOMETRA.
En Bolivia fue elogiado por la televisión (canal 2-4-7-11) y la prensa (Presencia y La Razón) donde demostró las curaciones y calificado como notable acupunturista.
ATIENDE: Artritis, Reumatismo, Gota, parálisis facial, NEURALGIA DEL TRIGEMINO, JAQUECA, TORTICOLIS LUMBARGO, DEJAR DE FUMAR, DOLENCIA DE CABEZA Y CUELLO, HOMBRO, ESPALDA, CINTURA, PIERNAS, VARICES, TORCEDURAS, DERMATITIS, ACNE, CALLO, mancha hepática, vitiligo, NEURITIS, SINUSITIS, CIATICA, HEMORROIDES, OBESIDAD, IMPOTENCIA, INSOMNIO, CANSANCIO, SORDERA, CALVICIE, HERPES, PROSTATITIS, ASMA, BRONQUITIS, GASTRITIS, ULCERA, CALCULO BILIAR, NEUROSIS, EPILEPSIA, PARKINSON, AUMENTO DE MEMORIA.
Agujas garantizadas con esterilizadora alemana, la misma que se usa en cirugía. POSEE LOS MAS AVANZADOS INSTRUMENTOS PARA TRATAMIENTO DE ACUPUNTURA Y MASAJES UNICA EN LA PAZ DE PARALISIS FACIL, NEURALGIA DEL TRIGEMINO, ARTRITIS, REUMATISMO, GOTA, CIATICA, DOLOR DE CABEZA, ETC. con excelentes resultados.
El Prado Av. 16 de Julio Nº 1655 Edif. Alameda Mezzanine Of. Nº 13 Tel. 353809 Dom. 340003
Casilla 12046 La Paz - Bolivia atención Lunes a Sábado 9:30 a 12:30 y 14:30 a 20:30

MEDICO ACUPUNTURISTA MASAJISTA CHINO CON 3 GENERACIONES Y 30 AÑOS DE EXPERIENCIA INVITADO POR LA PRESIDENCIA DE LA REPUBLICA EL AÑO 1987
DR. LIANG WEI JUN
Experiencia de tres generaciones, encargado del hospital de China Pekín, con 30 años de experiencia, doctorado en medicina y médico titular chino, Miembro de SOBOMETRA.
En Bolivia, fue elogiado por la prensa (PRESENCIA, EL DIARIO, ULTIMA HORA, LA RAZON, HOY) y la televisión (canales 2, 4, 7, 9, 11, 13), donde se demostró las curaciones y calificado como DESTACADO ACUPUNTURISTA.
"Que viva mi acupunturista chino Dr. Liang Wei Jun" periódico PRESENCIA 8 de diciembre de 1991.
Peter MacFarren, periodista, es corresponsal de AP.
"Solución de problemas de salud a través de las agujas mágicas Dr. Liang Wei Jun" periódico EL DIARIO, 20 de junio de 1991.
Ofrece total garantía contra la contaminación de las agujas, a través de su esterilizadora alemana "Memmert" la misma que se usa en cirugía.
Posee los más avanzados instrumentos para tratamiento de acupuntura y masajes en La Paz, es la primera, única y la mejor.
ATIENDE: Tensión nerviosa, depresión, ansiedad, hemiplejía, dolencias de cabeza, hombro, de espalda, de cintura y piernas, reumatismo, cervical, asma, impotencia, no orgasmo, sordomudez, insomnio, síndrome de Meniere, neuralgia hemorroides, obesidad, dejar de fumar, anorexia, infertilidad, sinusitis, aumento de memoria, hipertensión, epilepsia, Parkinson, neuralgia trifacial, parálisis del nervio facial, convulsión de músculos de ojos, faringitis, gota, úlcera, desgano, cálculo biliar, jaqueca, ataques, miedos, irritabilidad, suicidio, angustia, etc.

MEDICO CHINA ESPECIALISTA EN MASAJES PARA MUJER INVITADA POR LA PRESIDENCIA DE LA REPUBLICA EL AÑO 1988 DRA. YI XIAN WANG MASAJISTA SOLO PARA MUJERES.
Mediante una terapia especial y tradicional de China realiza curaciones para la tensión nerviosa, ansiedad, depresión, dolores de cabeza, cuello, cintura, piernas, artritis, torceduras, insomnio, no orgasmo, cansancio, refuerzo de su inteligencia, dejar de fumar, gastritis, dolor menstrual, problemas menopáusicos. Prevención de diversas enfermedades para niños.
Dirección: Calle Belisario Salinas Nº 7 (detrás del Ministerio de Gobierno) Telf. 343117. Casilla 13550-La Paz Bolivia. Atención lunes a domingo (feriados) 08:30 a 20:30.
Urgencias a partir de Hrs. 20:30 Telf. 323383
NOTA: Cambio de dirección de Consultorio a partir del 1ro. de noviembre de 1994.
EDIFICIO ESTORIL - PRIMER PISO entre Puente de Las Américas y Plaza Isabel la Católica
Telf. 323383

MEDICOS RADIOLOGOS
El Seguro Social Universitario Cochabamba, precisa los servicios de un **MEDICO RADIOLOGO** a medio tiempo.
Los interesados deberán hacer llegar sus Curriculum Vitae hasta el día viernes 30 de junio/95 a horas 17:00 pm. en Secretaría de nuestras oficinas ubicadas en la Av. Aniceto Arce No. 0374 ó Casilla Nº 3999 Cbba.
Para mayor información llamar al Teléfono 57373 Cbba.
Cochabamba, 18 de junio de 1995
Dr. Oscar Ferrufino G. — **SUB GERENTE MEDICO a.i.** — **S.S.U**
Lic. Jaime Pozo M. — **GERENTE GENERAL** — **S.S.U**

Maestros de Tarija empezarán huelga

TARIJA, 17 (PRESENCIA).- Los maestros de este departamento realizarán una huelga ... el lunes, en protesta ... no se les pagó sus ... correspondientes ...

Conscriptos reciben una adecuada alimentación

TARIJA, 16 (PRESENCIA).- ...

NO HAY VENTA

T.E.A
Av. 20 de Octubre ...
ORATORIA
MODELAJE
GIMNASIA AEROBICS
BAILES
CANTO
GUITARRA • CHARANGO
KARATE • BALLET
LOCUCION

Por extravío quedó nulo el talonario de facturas Nº 3901 ... 3950 con R... 482013 de librería papelería "El Estudiante" Oruro.

Cochabamba

Gas sustituye a 1.500 toneladas de leña al mes en Cliza y Tolata

COCHABAMBA, 17 (PRESEN... - Con la inauguración del ser... de distribución de gas natural ... localidades de Cliza y Tolata ... el Valle Alto, realizada hoy, se ... 1.500 toneladas de leña ... que utilizaban industriales ... y ladrilleros.

"Es un proyecto muy anhela... por las comunidades y conside... que EMCOGAS está cum... desde el punto de vista de ... energético a los produc... de chicha, pero sobre todo yo ... dar realce al punto de vista ... impacto ambiental", sostuvo el ... general de la Empresa ... de Gas Sociedad ... Mixta (EMCOGAS S.A.M.) ... Carlos Orsini Puente.

... que también se tiene ... y en servicio una red de ... a los productores de yeso ... y cal asentados en el valle ... entre Vinto y Sipe Sipe ... Valle Bajo, con lo que los ... ambientales serán mucho ... positivos.

... que, de la misma mane... a cabo el tendido de una ... de alta presión para dotar de ... natural a los ladrilleros ... ubicados en la zona de ... del aeropuerto de esta ... "Es una zona conflictiva por la alta contaminación donde el principal combustible utilizado también es la leña, desechos de cuero, goma, etc. y se puede apreciar en la zona constantemente una mancha negra de humo. Estamos en el proyecto de dotar de gas a estos industriales de ladrillo y consideramos que hasta fin de año estaremos con la satisfacción del servicio inaugurado", agregó.

Orsini Puente destacó las ventajas del gas natural frente a otros combustibles. "Es un combustible de suministro constante durante las 24 horas del día. No tenemos ningún problema en abastecer, es como la energía eléctrica que se dota las 24 horas al días, 30 días al mes y 365 días al año. Es solamente abrir la llave de paso. Otra ventaja es que es un combustible limpio de 100 % de combustión y es un combustible que tenemos en gran cantidad en el país, somos un país gasífero y lo más importante es saber utilizarlo. Momentáneamente tenemos una ventaja relativa dentro del precio en relación a los otros combustibles y confiamos que con algunos ajustes que podría hacer el gobierno a través de la desregulación de precios, nuestro precio pudiera ser mucho más competitivo de lo que es en el momento".

El sector agropecuario está afectado por crisis generalizada

COCHABAMBA, 15 (PRESENCIA).- Una crisis generalizada afecta a la actividad agropecuaria de la región como consecuencia de desastres naturales y los grandes desaciertos en materia de políticas gubernamentales de desarrollo del sector.

Según la Cámara Agropecuaria de Cochabamba, únicamente determinados centros geográficos ligados a la explotación de ciertas materias primas exportables adquieren importancia "produciendo desequilibrios regionales y la desarticulación del Estado nacional".

De acuerdo con el estudio elaborado en el sector agropecuario tradicional, las políticas de precios bajos, de créditos escasos, insuficientes y caros; la ausencia de investigación y transferencia de tecnologías apropiadas que mejoren la producción y la productividad, la presencia de un sistema de intermediación que se apropia del excedente productivo y encarece el precio del producto al consumidor, la deficiente infraestructura de soporte de la producción y otros son efectos de ese modelo de desarollo "de simple compulsión extractiva integrado verticalmente a los centros industrializados".

Según los datos, los problemas "más agudos" se presentan en las políticas de precios que están caracterizadas por imponer a través de mecanismos directos e indirectos precios bajos a los productos agropecuarios como una forma de subvencionar a las ciudades a fin de mantener el control político del Estado en detrimento de los productores agropecuarios de la región que no encuentran un pago justo por sus productos.

En el caso del crédito, se señala, hay diferencias en función del tipo de financiador. Por una parte, el crédito formal proveniente de las instituciones bancarias privadas, las Organizaciones No Gubernamentales (ONG's) y las cooperativas agrícolas y, por otra parte, el crédito disponible de fuentes informales provenientes de los intermediarios y personas particulares que, en general, son de carácter "usurero".

No habrá más racionamiento en la provisión de agua en Cochabamba

COCHABAMBA, 17 (PRESENCIA).- La producción de agua potable alcanzará los niveles suficientes como para que la población cuente con el servicio durante las 24 horas al día, "hecho inédito en la ciudad de Cochabamba".

La versión corresponde al gerente general del Servicio Municipal de Agua Potable y Alcantarillado (SEMAPA), Gustavo Méndez Torrico, quien señaló que en este momento se produce 600 litros por segundo como promedio frente a una demanda de 800 litros por segundo de parte de 53 % de la población que tiene conexión con la red domiciliaria.

"Hay racionamiento, pero estamos llegando a todos los sectores. Tenemos algún reclamo puntual, pero sin embargo el índice de reclamos que tenemos de abastecimiento de agua es prácticamente nulo. No tenemos problemas en lo que es el abastecimiento de agua", aseveró.

Informó que el pozo profundo perforado recientemente en la localidad de El Paso, aportará con un caudal de entre 90 y 100 litros por segundo con lo que se llegaría a 700 litros de producción y un déficit de sólo 100 litros. También este año se espera contar con el caudal de un segundo pozo a perforarse en la localidad de Tiquipaya el que, conectado a la red, cubrirá toda la demandA o sea 800 litros por segundo. "Más el proyecto Wara Wara estaríamos cubriendo prácticamente la demanda de la ciudad de Cochabamba, es decir, 53 % de la población con conexión domiciliaria podrá contar con 24 horas de servicio", acotó.

Méndez Torrico informó que, una vez que se estableció la existencia de un importante potencial hídrico en el Valle Bajo, se realiza un trabajo de seguimiento para lo que se instaló una red de medidores circundantes a los pozos y los pozos comunitarios. "Estamos realizando una vigilancia constante de los niveles de los pozos circundantes para que no se los afecte. Por otra parte, estamos trabajando intensamente en los beneficios para las comunidades basados en el convenio agua por agua", agregó.

Dijo que, asimismo, se ha perforado ya un pozo en Pompocollo, en Pandoja y se concluye otro en Yawuinquiri. También se tiene previsto desarrollar un pozo más en Chojlla Coña. "Así vamos a ir dando cumplimiento con la mayor rapidez posible todos los beneficios para la agricultura también", precisó.

...presa privada desarrolla ...tro nuevos ...delos educativos

...COCHABAMBA, 16 (PRE... - Los empresarios pri... entre sus muchas activi... bajo su cargo varios ... educativos que consti... nuevos modelos que se ... a cabo en todo el país con ... sectores.

... Federación de Empresa... de Cochabamba in... bajo su dependencia ... el Instituto Para el ... de Empresarios y Ad... (IDEA), el Institu... de Formación y Ca... Laboral (INFOCAL), la ... Privada Boliviana ... Programa de Capacita... (PROCAF).

... con los datos pro... IDEA se originó en ... de afiliados a la Confe... de Empresarios Priva... advirtieron que el ... empresarial carecía de ins... de educación supe... esa manera, consolidó ... el 19 de julio de ... El Instituto imparte cur... seminarios de formación y ... a empresarios y ad... por cortos perío... sesiones de inten... aprendizaje ... y actualización del ... empresarial.

... INFOCAL, a su vez, es un ... financiado y adminis... el empresariado priva... se dedica a la formación, ... y especialización de ... humanos a nivel de ... de obra calificada. Desde ... en diciembre de ... su campo de acción gira ... a la capacitación en los ... de mecánica automo... general, electrici... carpintería y soldadura.

... por su parte, depen... la Fundación Nataniel ... Fue creada en enero de ... tiene como objetivo prin... promover la educación, la ... la tecnología y todas las ... de la cultura "con el ... nivel educativo". La uni... utiliza un modelo aca... modular intensivo, no tra... "único en Bolivia", de... educación basada en ... desempeño profesional. "Este ... se define como el pro... académico que desarrollo ... educando competencias ... conceptuales, téc... humanas y competitivas ... para asumir un rol ... específico.

... PROCAF, finalmente, es un ... del Proyecto de For... de Mercados Finan... de Bolivia que funciona ... de 1990 bajo tutela de ... y con la cooperación de ... Bolivia, cuya finalidad ... proporcionar capacita... personal de la banca y ... instituciones financieras ... de elevar el nivel técnico ... de su personal. El ... responde a la necesi... la creación de un centro ... personal de bancos, ins... de ahorro y préstamo, ... crediticias y demás ... financieros puedan recibir ... de la más alta cali... el ramo.

... uno de estos centros ... han sido creados ... propósito de brindar una ... calificada que dé una ... alternativa para las per... que deseen superarse en ... profesional. La educa... de los objetivos prin... que apoya el sector priva... sentido, la juventud ... ser preparada para en... los desafíos que significa ... proceso de cambio por ... el país está atravesando, ... el bienestar de la co... y difundiendo una ... concepción en el apren...", se explicó.

REPUBLICA DE BOLIVIA
MINISTERIO SIN CARTERA RESPONSABLE DE CAPITALIZACION

CONVOCATORIA A LICITACION PUBLICA INTERNACIONAL PARA LA CAPITALIZACION DEL LLOYD AEREO BOLIVIANO S.A.M.

SEGUNDA PUBLICACION

REF. MC-04/95

TERMINOS DE REFERENCIA

El Ministerio sin Cartera Responsable de Capitalización ("el Ministerio"), de acuerdo a lo establecido en la Ley 1544 de 21 de marzo de 1994 ("Ley de Capitalización") y la Ley No. 1178 de 20 de julio de 1990 ("Ley SAFCO") y sus disposiciones legales reglamentarias respectivas, invita a todas las personas nacionales o extranjeras a participar en la Licitación Pública Internacional para la capitalización del LLOYD AEREO BOLIVIANO S.A.M. (LAB).

Lugar y fecha de adquisición de los Términos de Referencia:

Los Términos de Referencia podrán ser adquiridos a partir del día 16 de junio de 1995, en las oficinas del Ministerio, ubicadas en la Avenida Mariscal Santa Cruz, Centro de Comunicaciones La Paz, Piso 17, La Paz - Bolivia, de horas 9.00 a 12:00 y de 15:00 a 20:00.

Precio de los Términos de Referencia

Dos mil quinientos 00/100 Dólares Americanos ($us. 2.500,00), pagaderos en Dólares o en Bolivianos al cambio oficial del día de adquisición, mediante depósito que deberá efectuarse en la cuenta especial No. 08-D-827 "Ministerio de Capitalización" del Banco Santa Cruz S.A., Avenida Camacho No. 1448, La Paz - Bolivia.

Presentación de Propuestas

La presentación y recepción de propuestas se efectuará en las oficinas del piso 20 del Ministerio, el día 21 de julio de 1995, de horas 9:00 a 12:00 y de 15:00 a 18:00. La apertura de sobres se realizará de acuerdo a lo señalado en los Términos de Referencia.

Sólo los postulantes que acrediten haber adquirido los Términos de Referencia, tendrán derecho a presentar sus propuestas.

Para mayor información, llamar al Ministerio al teléfono (591-2) 377222 o enviar facsímil al (591-2) 377451.

La Paz, Junio 1995
MINISTERIO SIN CARTERA
RESPONSABLE DE CAPITALIZACION

Beni

Corte beniana ingresará en vacación el 20 de junio

TRINIDAD, 12 (PRESENCIA).- La Corte Superior de Distrito del Beni ingresará recién en vacación judicial este martes 20 de junio, cumpliendo una determinación adoptada por la sala plena de este tribunal.

La presidenta de la Corte Superior de Distrito del Beni, Sonia Villar de Bause, dijo que existe una confusión sobre la vacación judicial ya que se cree que todas las cortes distritales ingresarán en este proceso al igual que la Corte Suprema, pero esta decisión es individual de cada jurisdicción.

Explicó que todo el Poder Judicial no entra en vacación judicial hoy sino lo que pasa es que coinciden con algunos distritos, en el caso del Beni tiene relación con la decisión tomada en La Paz y Oruro, ya que esto es facultativo de las cortes distritales y en forma individual.

Asimismo, señaló que se espera que no queden causas pendientes, "hay que tratar que no queden casos pendientes, por ejemplo las libertades provisionales, hay instructivas que se imparte a todo el distrito que no se emitan días antes de la vacación órdenes de detención porque sería algo injusto ya que quedaría en statu quo su situación durante 20 días por no poderse dilucidar", agregó.

Al mismo tiempo indicó que se quedará de turno del 20 al 15 de julio el Juzgado 1º de Instrucción en lo Penal a cargo de la Dra. Lidia Moscoso quien atenderá las causas de emergencia y los reconocimientos de firmas que ahora están bajo la responsabilidad de los dos juzgados de instrucción en lo civil. También permanecerán abiertas las oficinas de Derechos Reales y de Finanzas.

TRASPASO DE OTROS JUZGADOS RECIENTEMENTE CREADOS

Sobre el traspaso de los juzgados de Minería, del Trabajo y de Tributación la presidente de la Corte Superior de Distrito dijo que se está esperando la aprobación de la reglamentación de la Ley de Organización Judicial donde precisamente se darán las directrices para el funcionamiento de estas dependencias del Poder Judicial.

"En los hechos todavía no han pasado y depende de una reglemantación cuyo proyecto ya fue enviado por la Corte Suprema al Parlamento, lo que se ha pasado es la jurisdicción tributaria, pero únicamente en la corte de La Paz, acá todavía no nos han pasado ninguna instrucción, no sabemos si se elevarán nuevas ternas o si pasarán así como están", añadió.

Asimismo, señaló que tampoco se han designado a los vocales de minería, que de acuerdo a la opinión de algunos entendidos en la materia no sería necesario en este distrito como el nombramiento de otros vocales cuyos cargos están en acefalía desde hace algunos años.

Beni iniciará el lunes campaña de defensa del medio ambiente

Una cadena humana se realizará entre la plaza principal de la ciudad y el arroyo San Juan.

TRINIDAD, 16 (PRESENCIA).- El Beni se está preparando para iniciar el 19 de junio una campaña departamental de defensa del medio ambiente, la misma que tiene relación con la campaña de solidaridad cristiana de defensa de la ecología, naturaleza y medio ambiente.

El presidente de la Pastoral Social del Vicariato del Beni, monseñor Manuel Eguiguren, dijo que como parte de esta campaña de solidaridad dirigida por MOSOC y ahora coordinada aquí con el Foro Beniano sobre medio ambiente y desarrollo, en todas las iglesias del departamento se celebrará el domingo 18 una eucaristía especial donde el tema será la defensa de la naturaleza y del medio ambiente.

"Curiosamente hace poco se celebró el día del medio ambiente. Hubo una manifestación en La Paz presidida por el Presidente de la República, quien tomando las palabras de un campesino, decía: "Dios perdona siempre, los hombres a veces, la naturaleza nunca", si nosotros depredamos y destruimos la naturaleza nos estamos destruyendo a nosotros mismos, es por esa razón que la Iglesia ha tomado este año la defensa de la naturaleza y del medio ambiente como su campaña", manifestó.

Monseñor Eguiguren manifestó que durante toda esta jornada se lanzarán mensajes que lleven a la población en general a tomar conciencia de la necesidad que existe de defender del medio ambiente como parte de nuestra vida.

"El lunes 19 haremos una manifestación por las calles que rodean la plaza, a las 11:30 y partir de una de las esquinas de la plaza, posteriormente se hará una cadena humana desde la única planta de mara -que es el símbolo de todos los bosques del Beni- que hay en la plaza con el propósito de expresar nuestra protesta por la explotación irracional y al mismo tiempo decir que la defenderemos en torno a la mara se reunirá toda la gente y de ahí llegaremos hasta el arroyo San Juan haciendo una cadena humana. Uniremos los dos símbolos del Beni y Trinidad: el arroyo San Juan necesita ser recuperado y que se tomen medidas para hacerlo como un medio de vida, habrá que limpiarlo", subrayó.

Asimismo, indicó que todos los jóvenes quieren trabajar en defensa del medio ambiente ... por ello, en Trinidad, durante los meses que quedan de este año se trabajará por la limpieza de la capital buscando que la gente tome conciencia de que el medio ambiente tiene que ser saneado.

"Necesitamos mucha ... higiene, tenemos que ... brando arbolitos por todas ... tes y de esa manera hacer una reforestación total en la ciudad, esta inculturación ... basura hay que cambiar ... que se deben encarar acciones para terminar con esto", ...

Entre otras cosas ... públicamente a todos los establecimientos educativos de la ... unidad a participar en la ... movilización que se iniciará el lunes 19 a las 11:30 de la mañana. También invitó al prefecto del departamento para que sea quien encabece la campaña de defensa de la naturaleza y del medio ambiente.

Magisterio urbano confirmó paro

En cambio profesores rurales prefieren trabajar

TRINIDAD, 17 (PRESENCIA).- El magisterio urbano y rural discrepan en cuanto a la paralización de actividades por la falta de cancelación de haberes correspondientes a mayo. Los maestros urbanos decidieron paralizar sus actividades a partir del lunes mientras que los rurales expresaron que esperarán hasta que lleguen los recursos para recibir su cancelación respectiva.

El secretario ejecutivo de la Federación de Maestros Urbanos del Beni, Arturo Chávez, manifestó que como sector paralizarán sus actividades el lunes, ya que se dio plazo al gobierno casi una semana debido a los feriados.

Indicó que al no haber llegado a Trinidad la remesa correspondiente para la cancelación y al haberse cumplido el plazo dado al gobierno "no queda otra ... que presionar para que nos ... los nuestros salarios".

Contradictoriamente, la ... cación de Maestros Rurales decidió continuar pasando ... en el campo y no interrumpir ... actividades teniendo en ... retraso en el cumplimiento ... lendario escolar.

El secretario de prensa ... gada de este sector, ... dijo que existe la voluntad ... maestros rurales de continuar ... las labores educativas ... sito de no seguir perjudicando ... niñez y juventud del área ...

Fue enfático al afirmar ... directorio de esta federación ... dario de no interrumpir ... res educativas, pero que ... formas se hará una consulta ... sindicatos de núcleos ... tomar una decisión definitiva ... este caso.

Empero -dijo-, nosotros ... que se debe seguir ... la cancelación de los haberes ... sin suspender las labores ... ese sacrificio se hace ... de la niñez y juventud ... del departamento.

UNIVERSIDAD MAYOR DE SAN SIMON
FACULTAD DE CIENCIAS Y TECNOLOGIA
DIVISION DE POST-GRADO
PROGRAMA M.E.M.I.
UNIVERSIDAD CATOLICA DEL NORTE, CHILE
PROGRAMA MAGISTER EN MATEMATICA

Destinados a Matemáticos y Profesionales que ejercen la docencia en asignaturas de Matemáticas.

Modalidad del Programa
Duración de 2 años y medio y está constituido por 9 materias más un Examen de Grado. Las materias serán dictadas intensivamente en períodos mensuales según un calendario fijado por el Comité del Programa. En cada período se dictarán 2 materias simultáneamente. Cada materia tendrá 25 sesiones de 2 horas que serán desarrolladas de acuerdo al siguiente esquema: 20 sesiones durante un mes y las otras 5 sesiones durante el periodo inmediatamente siguiente. En cada curso se realizarán 2 evaluaciones, la primera en la sesión 13 y la final en la sesión número 25.

Plan de Estudios
1.- Algebra
2.- Análisis I
3.- Algebra Lineal
4.- Análisis II
5.- Funciones Analíticas de una variable compleja
6.- Introducción a la Teoría de la Medida y al Análisis Funcional
7.- Tópicos de Análisis Funcional
8.- Tópicos de Ecuaciones Diferenciales
9.- Tópicos de Análisis Numérico
10.- Examen de Grado

Costo del Curso
350. $us semestrales, posibilidades de becas parciales y completas.

Inicio de Actividades
Lunes 17 de julio de 1995, con las materias: Algebra por el Dr. Oscar Rojo y Análisis I por el Dr. Jaime Vera.

Requisitos de Inscripción.
Diploma Académico de Matemático o Título Universitario equivalente.

Inscripciones
Por plazas limitadas, las solicitudes de inscripción se recibirán hasta el 10 de julio de 1995, debiendo presentar certificados que acrediten la formación del postulante. Secretaría Postgrado de la Facultad de Ciencias y Tecnología, Universidad Mayor de San Simón, Avenida Oquendo esq. Jordán, Casilla 2223, Cochabamba.

Mayores Informaciones
Facultad de Ciencias y Tecnología. Telf (42)31765, FAX (42) 31765.
Programa MEMI, Telf (42)52439, FAX (411) 7026, e-mail infomemi@cs. umss. bo, casilla 2223.

Franz Vargas L.
Jefe Div. Postgrado FCyT.

Jorge Rocha B.
Decano FCyT.

GANADORES DE LEXICOGRAMA Y GRAMADEPORTE

En las fotos: El señor JORGE HUMEREZ IRAHOLA ganador ... LEXICOGRAMA Nº 1.065 y el señor CESAR EMILIO MURILLO JURADO de la ciudad de Oruro, ganador del GRAMADEPORTE 152.

GANADOR DE LA SEMANA - LEXICOGRAMA Nº 1.068

Es el señor MAURICIO MURILLO Z. con C.I. 3358312 y domiciliado en la calle FRANCISCO MONROY Nº 684 de la ciudad de LA PAZ. El mencionado señor debe apersonarse a nuestras oficinas (Depto. de Circulación) para recoger su premio de ... 100.oo

SOLUCION AL LEXICOGRAMA 1.068

Chuquisaca

Rector de Universidad Andina confiesa que es socialista

Emite críticas al neoliberalismo y vaticina el "resurgimiento" de la izquierda latinoamericana.

SUCRE 17 (PRESENCIA).- El rector de la Universidad Simón Bolívar (UASB), el doctor Enrique Ayala Mora dijo que mantiene sus ideas y hizo severas críticas al neoliberalismo por no haber logrado reducir una mayoría de bolivianos.

El notable historiador, ex diputado del Congreso Nacional y catedrático de varias universidades informó que desde hace tiempo se alejó de la política para dedicarse a la subsede de la UASB en Quito.

"Continuando las ideas de Simón Bolívar así como estoy convencido de la integración lo estoy también del socialismo en el futuro. Puede parecer una cosa presuntuosa, fuera de moda pero creo que el futuro pertenece a la razón", remarcó.

Al ser interrogado el porqué de la crisis de los partidos políticos, Ayala Mora dijo que "cuando se pone la cabeza el mundo cambia, significa bastante".

Sobre la crisis del socialismo en la América Latina de los habitantes de este continente tienen que afrontar problemas y están obligados a buscar planes y programas de política y de gobierno.

Dijo que en muchos países latinoamericanos en la actualidad el resurgimiento de los partidos de izquierda y el socialismo se convierte en una alternativa muy enraizada en la sociedad.

Como ejemplos de ese "renacimiento" citó a los izquierdistas del Argentina y Uruguay.

"Nosotros no vemos claramente cuanto los procesos de integración, no sonos [illegible] creo que el proceso [illegible] de una nueva [illegible] en América [illegible]", remarcó.

Criticó severamente al sistema neoliberal porque no ha solucionado los problemas de pobreza, el subdesarrollo continúa, la brecha tecnológica persiste "pese a los grandes esfuerzos que se han hecho por planes de estabilización con costos sociales muy grandes".

Ayala Mora también se refirió a la necesidad de la descentralización y calificó de "esfuerzo pionero" el proceso que se impulsa en Bolivia.

"Creo que entregar la gestión de determinadas áreas de la administración pública y de los servicios a las localidades, es un enorme riesgo, pero un riesgo necesario", manifestó.

Dijo que "el problema está en el cómo se lo hace" porque no se trata de cambiar de capitales, sino dar mayor participación popular caso contrario no habrá descentralización.

"El gran desafío que tiene Bolivia va a significar para todos los latinoamericanos y más aún para los que estamos cerca del proceso, una gran escuela", añadió.

Respecto al rol que debe jugar la UASB opinó que su misión es coordinar la labor de las universidades de la región andina y a la vez ser un instrumento de integración entre el Pacto Andino y el MERCOSUR.

Manifestó que si los países andinos quieren integrarse a sistemas económicos grandes, primero deben estar unidos en las subregiones caso contrario persistirá la pobreza, la desigualdad entre chicos y grandes.

En 1992 tenía 131.769

Sucre tiene 150.980 habitantes

En tres años aumentó 18.211 personas.- Las mujeres siguen siendo mayoría: 80.198 ante 70.782 hombres.- En todo el departamento hay 453.756 habitantes.

SUCRE 17 (PRESENCIA).- La oficina regional del Instituto Nacional de Estadística (INE) reveló que en la actualidad en Sucre viven 150.980 habitantes. Es decir 19.211 más que en 1992 cuando se realizó el Censo.

La migración del campo a la ciudad es la principal causa para que en tres años la capital de la República haya incrementado su población. Se estima que cada año unos 6.404 ciudadanos del área rural dejan su origen para establecerse en la periferia de la ciudad.

De acuerdo con los datos oficiales de los 150.980 habitantes que tiene Sucre, en este momento la población femenina está por encima de la masculina, pues hay 80.198 mujeres frente a 70.782 hombres. El INE proyecta que en el año 2.000 Sucre va a tener 189.404 habitantes. Las mujeres podrían llegar a 100.90 y los hombres 88.504.

La provincia Oropeza cuya capital es Sucre registra 166.461 habitantes; 78.424 hombres y 88.037 mujeres.

La población en el resto del departamento también se ha incrementado. Según el Censo de 1992, Chuquisaca tenía 453.756 personas. Ahora, en 1995, tiene 474.473 habitantes. Es decir 20.717 más. De esa cantidad 231.064 hombres y 243.409 habitantes. Para el año 2.000 el INE proyecta para Chuquisaca 511.121 habitantes.

Por su parte la Corporación Regional de Desarrollo ha hecho conocer que el 72 % de los hogares está afectado por la pobreza. En el área rural el 59% y en la ciudad el 13%.

Paradójicamente la provincia Oropeza cuya capital es Sucre, es la más pobre porque 20% de los hogares suyos está castigado por la miseria; le siguen Nor Cinti con 12%, Yamparaez con 6%, Tomina 6%.

...ogró inscribir ...militantes ...Chuquisaca

SUCRE 17 (PRESENCIA).- El Movimiento Democrático Nacionalista (MDN) logró inscribir [illegible] militantes en todas las provincias de Chuquisaca, informó el diputado [illegible] Alvaro Vera Cortés.

[illegible] mostró [illegible] "por la reestructuración" a la convocatoria de inscripción y [illegible] de militantes, [illegible] que se han superado las expectativas.

[illegible] que tiene, los "adelantados" disponen ahora a [illegible] elecciones internas [illegible] se realizarán el 30 de [illegible] destinadas a [illegible] los nuevos dirigentes [illegible].

[illegible] Vera anticipó que [illegible] el proceso que [illegible] porque no sólo los [illegible] departamentales, sino [illegible] y seccionales [illegible] democráticas.

[illegible] que para esas elecciones habrán 40 [illegible] electorales en las [illegible] 37 en la ciudad. [illegible] candidatos deberán [illegible] hasta el 30 del mes [illegible].

[illegible] de optimismo [illegible] las perspectivas [illegible] ADN de cara a las [illegible] municipales de diciembre y de las generales de 1997.

[illegible] los candidatos [illegible] para las municipales dijo que esa [illegible] se encuentra desarrollando que realiza el [illegible] de ADN, Jorge [illegible].

[illegible] que nos interesa en [illegible] es hacer un [illegible] político. Y en [illegible] hasta el 15 de [illegible] que nos he[illegible] ADN podrá presentarse en Sucre [illegible] "[illegible]", afirmó.

[illegible] no sólo es importante [illegible] nombre de las [illegible] sino el resto por[illegible] cinco años de gi[illegible] municipal exigen una [illegible].

[illegible] "adelantado" anticipar nombres que se está en [illegible] a "personas de Sucre".

[illegible] se asegura de tres [illegible] al actual alcalde [illegible] Gantier y [illegible] del Comité Cívico [illegible] Fernando [illegible] que no se [illegible] partido trás; y [illegible] Gallardo [illegible] del MNR.

REPUBLICA DE BOLIVIA
MINISTERIO SIN CARTERA RESPONSABLE DE CAPITALIZACION

SEGUNDA PUBLICACION

EN EL MARCO DE LA LEY DE ELECTRICIDAD No. 1604 DEL 21 DE DICIEMBRE DE 1994, LEY SAFCO No. 1178 DEL 20 DE JULIO DE 1990 Y DEMAS NORMAS LEGALES APLICABLES

CONVOCATORIA A LA LICITACION PUBLICA INTERNACIONAL PARA LA VENTA DEL 95,87% DEL PAQUETE ACCIONARIO DE LA

EMPRESA DE LUZ Y FUERZA ELECTRICA COCHABAMBA S.A.M. (ELFEC).

(REF.: MC./SNCI/LIC.-005/95)

ELFEC es una sociedad de economía mixta que opera en el departamento de Cochabamba, cuya actividad principal es la distribución y suministro de energía eléctrica en su área de concesión.

Esta convocatoria está dirigida a todos aquellos inversionistas interesados en presentar propuestas para adquirir el 95.87% del paquete accionario de ELFEC, actualmente de propiedad de la Empresa Nacional de Electricidad (ENDE) y de las H. Municipalidades de Cochabamba, Arani, Colomi, Quillacollo, Sacaba, Sipe-Sipe, Tiquipaya, y Vinto.

Las propuestas de los interesados deberán satisfacer los criterios de evaluación contenidos en los Términos de Referencia preparados para la presente Licitación Pública Internacional.

LUGAR Y FECHAS DE ADQUISICION DE LOS TERMINOS DE REFERENCIA:

Los Términos de Referencia podrán ser adquiridos en las oficinas del Ministerio sin Cartera Responsable de Capitalización, ubicadas en la AVENIDA MARISCAL SANTA CRUZ esq ORURO, CENTRO DE COMUNICACIONES LA PAZ, PISO 17, LA PAZ-BOLIVIA, a partir de la fecha, hasta el día 14 de julio de 1995, entre las 9:00 y las 18:30 horas. Consultas adicionales podrán efectuarse al teléfono (591-2)35-6740 o al fax (591-2)811-2823.

PRECIO DE LOS TERMINOS DE REFERENCIA:

Los Términos de Referencia tendrán un precio de Tres mil Dólares Americanos (USS 3.000.—) pagaderos en Dólares o en Bolivianos al tipo de cambio oficial vigente el día de su adquisición. Para este propósito, el Ministerio ha abierto la cuenta especial No. 08-D-827 a nombre del Ministerio de Capitalización en el Banco Santa Cruz S.A., Avenida Camacho No. 1448, La Paz-Bolivia, teléfono (591-2)37-0481 y facsimil (591-2)358259/369279.

Sólo los postulantes que acrediten haber adquirido los Términos de Referencia, tendrán derecho a presentar sus propuestas.

PLAZO Y CONDICIONES PARA LA PRESENTACION DE PROPUESTAS:

El plazo y condiciones para la presentación de propuestas están especificados en los Términos de Referencia.

La Paz, junio de 1995

MINISTERIO SIN CARTERA
RESPONSABLE DE CAPITALIZACION

Potosí

En Potosí se negocia nuevo precio del pan

POTOSI, 17 (PRESENCIA).- Tras intensas negociaciones entre autoridades municipales y dirigentes de los panificadores en esta ciudad, está en vías de solución el problema de la escasez de pan de batalla, basado en un nuevo precio que tendría que ser convenido entre partes.

El problema de la falta de pan en la ciudad de Potosí se prolonga desde hace más de una semana, debido a que varios establecimientos de elaboración del producto dejaron de trabajar aduciendo razones de costos de operación y que consiguientemente no era favorable elaborar el pan en esas condiciones.

Con este antecedente, la Intendencia Municipal invitó a personas entendidas en el rubro de la panificación para que conjuntamente representantes de las juntas vecinale verifiquen en el terreno las ventajas o desventajas económicas de los panaderos para continuar con su trabajo.

Después de esa inspección de visu y de verificación, el intendente Tte. Oscr Barriga informó a sus mandos superiores así como a la prensa local que evidentemente las panaderías trabajan con escasa utilidad económica, debido más que todo a la elevación de determinados insumos que se requieren para la elaboración del pan.

De esa manera se ha convenido en una primera instancia a incrementar el precio de la unidad del pan de batalla, pero no basado en el planteamiento de los panificadores que pretenden elevar de 12.50 hasta 25 centavos cada pan, lo cual ha sido rechazado de principio.

Breves de Uyuni

Fue posesionada nueva autoridad educativa

UYUNI, 16 (PRESENCIA).- Con carácter transitorio y con cargo a su ítem de director de escuela, fue posesionado como director de Educación de la primera sección de la Provincia "Quijarro" del Departamento de Potosí el Prof. Néstor Ortiz, con esta designación se pone fin a un conflicto que mantuvo en emergencia al magisterio uyunense durante dos meses hasta lograr la designación de una autoridad transitoria mientras se pueda institucionalizar la misma dentro de los parámetros de la reforma educativa.

La nueva autoridad viene normalizando las actividades administrativas que se encontraban demoradas y docentes cuando ya se avecina la primera evaluación antes del descanso invernal programado para los primeros días de julio.

CORREGIDOR DESTITUIDO

UYUNI, 16 (PRESENCIA).- Alberto Zenteno, corregidor de Colchani, población aledaña al Salar de Uyuni, fue destituido de su cargo por el subprefecto de la Provincia "Quijarro" Edgar Miranda R. tras conocerse la determinación de dejar sin efecto el anhelado proyecto de poner en condiciones de transitabilidad el camino vecinal Uyuni-Colchani-Salar.

El funcionario se refirió verbalmente al representante del Fondo de Desarrollo Campesino, Vladimir Seborga, en sentido de que el camino vecinal en cuestión no era de prioridad, la oportuna intervención de la primera autoridad provincial hizo que se retomaran los trámites del proyecto que alcanza aproximadamente a 248.353 dólares. Se anunció que el 11 de julio, efeméride local, se inaugurarán oficialmente los trabajos.

BENEFICIADOS POR FONVI

UYUNI, 16 (PRESENCIA).- Dirigentes nacionales de la confederación de trabajadores de la Caja Nacional de Salud (C.N.S.), explicaron la política de vivienda en cuanto se refiere a las líneas de crédito que otorgará el Fondo Nacional de Vivienda (FONVI).

CAMARA AGROPECUARIA DEL ORIENTE

NUESTRO REPUDIO A LA BURDA ACCION DE SAMUEL DORIA MEDINA

La primera responsabilidad colectiva que tiene un pueblo noble, es la de no aceptar bajo ningún concepto que su dignidad le sea mellada y por esta razón, el directorio de la Cámara Agropecuaria del Oriente ha resuelto manifestar lo siguiente:

1. El día lunes 12 de junio del presente, el Sr. René Landivar Landivar, meritorio productor agropecuario asociado a la CAO y honesto hombre de empresa de Santa Cruz, fue **secuestrado** por cuatro individuos— uno de ellos con uniforme de la Policía Nacional— y contra su voluntad, inmediatamente trasladado a La Paz en vuelo regular de una de las aerolíneas nacionales.

2. El Sr. Landivar se dio modos de informar a personas amigas que casualmente se encontraban a bordo de la aeronave, del atropello del que había sido objeto y todo cuanto pudo expresarles, fue que el secuestro estaría relacionado con la planta de cemento que se esta construyendo en Warnes, de propiedad de **SOBOCE**.

3. Con este hecho, propio de tiempos feudales o de avezados Gasnters, **Samuel Doria Medina, Presidente del Directorio de SOBOCE** y oscuro propiciador de esta inadmisible acción, ha atropellado la ley, ha pisoteado la Constitución Política del Estado y ha mellado la dignidad de una persona, su familia y su medio.

4. Este arbitrario proceder, fuera de todo marco jurídico, ha causado indignación en el seno de las instituciones agrícolas y pecuarias que conforman la Cámara Agropecuaria del Oriente, y en razón a ello, expresan su repudio por el torpe, injurioso y vil acto, cometido por los secuaces de Doria Medina, contra la dignidad de nuestro asociado don René Landivar Landivar, tan solo por haber auspiciado un video que mostraba los efectos ambientales devastadores que ha producido la Fábrica de Cemento en Viacha y el peligro que significaría que esta experiencia, se repita con la puesta en marcha de una Fábrica de Cemento en Warnes.

5. Ante el agravio cometido contra un productor de nuestro pueblo, la Cámara Agropecuaria del Oriente, propulsora de que los conflictos deberían ser resueltos en el marco de la prudencia, el respeto mútuo, la decencia y fundamentalmente, la hombría, declara enemigo moral de la CAO a Samuel Doria Medina, en la seguridad de que nuestra institución no permitirá jamás que el ejercicio abusivo de las influencias y la arbitrariedad, reine por encima del trabajo honesto y de los derechos constitucionales que asisten a los ciudadanos de la república.

Santa Cruz, 18 de junio de 1995

EL DIRECTORIO

Crea malestar postergación de perforación de pozos petrol

POTOSI, 17 (PRES
anuncio de la posterg
trabajos de perforación
petroleros Iñiñi X-1 y
jorada en la Provincia
Departamento de Potosí
intranquilizar a la pobla
na que está esperando
nes alternativas a la
minería con los proyec
ración y posterior
hidrocarburos en esa
De acuerdo con el
previsto por autoridad
no y de YPFB, en el
deberá procederse a la
de tres pozos petrol
potosino. El primero
Colchani X-1, a orilla
Uyuni y que está en
ción, y los otros dos
en Pampa Colorada
también corresponde
salar.

Lamentablemente
meros trabajos de
pozo Colchani X-1
blemas imprevistos al
tectado un gas inerte
paralizar las obras de
hasta tener que sellar
pozo e iniciar en forma
otro a escasos cuatro
tos nuevos trabajos
ción, se ha indicado
mento marchan en
por lo que se tiene
aproximadamente
metros de profundidad.

Sin embargo, para
ciones representativas
"el hecho de que se
tado algunas dificul
trabajos de perforación
pozo petrolero Colchani
significa que tenga que
gado el otro proyecto
Iñiñi C-1 y de Pampa
"Cuando se trata de
cia faltan pretextos
proyectos o no atender
sea requerimientos
regionales lo que
mayor descontento
de los potosinos
gobierna", dijo
desde del Comité Cívico
Armando Sánchez

Reducen instalaciones de ENTEL Potosí

POTOSI, 17 (PRES
nuevo estado de
tar se cierne en la
na por lo que
como reducción de
regional de ENTEL
gran medida
la ciudad de Sucre.

En las últimas
minutos comenzaron
nos equipos del edificio
hecho que llamó la
mó a la ciudadanía
a las organizaciones
tes que hasta ese
Tanto el cuerpo
toridades nacionales
Bolivia, para evitar
ENTEL Potosí
cio era de gran
encontrarlos aquí,
tema de telecomunicaciones
sur del país, es decir
tamentos de Chuquisaca
así como para
urbanos como
Uyuni, Betanzos y
Según se ha
ciudad de Sucre
moderno equipo de
gital que ahora
centro piloto de las
nes para el sur del
que ENTEL Potosí,
ponderancia que
Esas serían las
nes por las que
se pudo advertir que
horas, han
rios equipos del
Potosí lo que,
el retiro masivo de
bajadores de la
un importante
cios potosinos así
cias del departamento
"Algo tememos
tosinos porque
últimamente
como la previsión
Karachipampa
presa Vinto de
pendencia de ENTEL
ciudad de Sucre
esta Corresponsalía
mos en el momento
bas el traslado de
ENTEL Potosí hacia

Proyecto de asf se ampliará a to las calles

POTOSI, 17 (PRES
Con buen criterio,
cipal en su última
ha resuelto no
el actual proyecto de
ciudad de Potosí,
mínimo de tal manera
ampliar la mayor
de calles y avenidas.

En determinado
gieron algunas
de entidades locales
vinculadas en la
monio histórico y
la Villa Imperial
"no se podían
coloniales".

Sin embargo,
sensos
potosinos que
en cuenta,
jales municipales
mayoría
ser posible,
mencionado por el
co viejo" de la ciudad.

Con programas de prevención y combate

Productores lecheros enfrentan a la brucelosis y la tuberculosis

SANTA CRUZ, 13 (PRESENCIA).- Los produc... ...ores del departamento están encarando ... lucha frontal contra la tuberculosis y la ... enfermedades que afectan al ganado y ... pueden llegar a causar grandes pérdidas al ... por lo cual se están desarrollando diferen... programas de prevención y combate.
...oy se inició el seminario "Areas Libres de ...culosis y Brucelosis" auspiciado por la Aso... Departamental de Productores de Leche ...PLE para hacer conocer las técnicas de ...óstico y tratamiento que los productores ... aplicar y también para elaborar un diagnós... de la situación de ambos males en Bolivia.
El asesor de la Organización Mundial de la ... (OMS) Alejandro Rivera explicó que existe ... en los organismos internacionales ... auspiciar programas en diferentes países. ... que la mayoría de los países no ... la suficiente atención a los aspectos ... lo cual evita que se puedan lograr ... oportunos e impedir la propagación ... males.
...specto de la situación actual de estas enfer... en el continente indicó que en ... prácticamente se está eliminando, ... que el América Central. Sin embargo, ... que en el cono sur sólo dos países ... y Uruguay- cuentan con niveles bajos, en ... las tasas son muy elevadas y variadas.
... que la OPS apoya a través de laboratorios ... que permiten el diagnóstico opor... se evita la contaminación identificación de ... puede prevenir la contaminación, estable... por ejemplo- los mecanismos y situacio... los cuales se produce un contagio desde las ...
...veró que "existen todas las técnicas para la ... pero falta conciencia sobre estos aspectos, el problema es bastante serio, pero no existe una receta única". Agregó que en Bolivia se elaborará un plan de trabajo de acuerdo con las características de la zona, estableciendo -por ejemplo- una base de monitoreo o control en los mataderos, tomando en cuenta que ambas enfermedades pueden desarrollarse durante cualquier época del año.

PROGRAMAS

El vicepresidente de ADEPLE, Javier Suárez, manifesto que el seminario surgió ante la necesidad de que los técnicos conozcan el manejo sanitario, tomando en cuenta que en la actualidad se están desarrollando diferentes programas. Uno de ellos, es el de vacunación de terneras para prevenir la brucelosis cuya erradicación "es difícil, pero se debe comenzar con una etapa de control de la enfermedad".

Explicó que están trabajando desde hace tres años y se han vacunado alrededor de 4.500 terneras; además, se realiza un control a las vacas adultas, y las acciones preventivas se realizan de acuerdo con las condiciones de cada productor.

Indicó que 14% de los animales de las cabañas tiene brucelosis, por lo que está trabajando en un programa de sustitución de vacas, con un costo muy alto y que cuenta con el apoyo de la Secretaría Nacional de Agricultura y Ganadería. El plan ya ha sido aprobado, pero resta el financiamiento -de aproximadamente 4 millones de dólares para los próximos 6 a 7 años-, el que provendría de la Corporación Andina de Fomento (CAF) y el Fondo Financiero para la Cuenca del Plata (FONPLATA).

Respecto de la tuberculosis, dijo que ADEPL está realizando un control mediante la aplicación de la prueba de la tuberculina y expresó que en caso de presentarse el costo puede ser muy alto, ya que la única forma de controlar su propagación es a través de la eliminación del animal infectado. Señaló que en un hato de 25 reses, pueden enfermar 10.

Ultimos preparativos en nuevo palacio prefectural de Santa Cruz

El nuevo Palacio Prefectural de Santa Cruz (ex Banco del Estado).

SANTA CRUZ, 17 (PRESENCIA).- Los últimos preparativos se están realizando en el edificio que en pocos días albergará a la Prefectura del Departamento de Santa Cruz y otras reparticiones, el mismo que anteriormente era la oficina central del Banco del Estado.

En el inmueble, ubicado en la acera norte de la Plaza 24 de Septiembre, se han invertido 150 mil dólares en las tareas de acondicionamiento. En la actualidad ya luce el letrero de "Palacio Prefectural" y se ha efectuado la distribución de las oficinas.

En la planta baja funcionará toda la parte administrativa, Asesoria Legal, Notaria de Hacienda y Renta de Valores. Sin embargo, inicialmente allí se instalará la comisión coordinadora de la Cumbre de las Américas que se realizará en Santa Cruz el próximo año.

Además, en el mismo nivel estará la Sala de Prensa y una central telefónica con una disponibilidad de más cien líneas.

En el primer piso cuenta con un auditorio y allí estará la Secretaria General de la Prefectura, la Secretaria Privada y el despacho del prefecto, que contará con una sala de reuniones.

En el mismo nivel ya están preparadas las oficinas para las cuatro secretarias que deben empezar a funcionar tras la aprobación de la ley de Descentralización.

La refacción del edificio ha preservado su línea arquitectónica original. Fundamentalmente se han realizado trabajos de madera y la instalación de paneles y mamparas; el sistema de aire acondicionado se refaccionó, el piso se alfombró, el mobiliario es absolutamente nuevo y el sistema eléctrico se cambió en su totalidad y cuenta con un generador de emergencia.

En el sector que anteriormente estaba la caja fuerte del Banco del Estado, ahora funcionará una galeria de arte, para lo cual lapPrefectura ya ha realizado un convenio con artistas locales.

Por el momento no se harán trabajos en el segundo y tercer pisos, pese a que se encuentran en deficiente estado, sino que se aguardará hasta que surja la necesidad de nuevas oficinas.

En el presente año

Aún no se presentaron casos de rabia humana

SANTA CRUZ, 12 (PRESENCIA).- La directora del Programa de Zoonosis de Unidad Sanitaria, Teresa Flores informó que en lo va del presente año no se presentó ningún caso de rabia humana, gracias a la agresiva campaña de vacunación canina.

Anunció que la cruzada será mejorada con una nueva fase de vacunación que comenzará en próximos meses y cubrirá todo el departamento para alejar de una vez el alto riesgo de esta peste sobre la salud humana.

Dijo que en 1993 se registraron 9 muertes humanas por rabia, en 1994 hubo 2 casos y hasta la mitad del presente año no se ha reportado ninguno.

En cuanto a rabia canina, dijo que el Programa de Zoonosis registró 152 casos en 1994 y sólo 49 en lo que va de esta gestión. "Los resultados indican que la campaña de vacunación está en lo cierto", enfatizó la funcionaria al mencionar que para esa oficina la prioridad número 1 es el combate de la rabia canina dado sus efectos irreversibles sobre el individuo.

De otro lado anunció que un equipo de técnicos del Programa de Zoonisis viajará a los valles cruceños con el objeto de hacer un estudio sobre las enfermedades de teniasis y cisticercosis entre los campesinos por el contacto directo que tienen con los animales y el consumo de alimentos sin los necesarios cuidados higiénicos.

Hasta ahora la única que se ha estudiado y atiende como debe ser es la rabia, los otros ni siquiera un estudios

Dijo que se distribuirán 3 mil dosis de antiparasitarios que han sido financiadas por el PL-480, que además cubrirá los gastos que representan lasmuestras cocoparasitológicas y de sangre a un total de 600 personas.

...mandan medidas de protección ...ra evitar destrucción de El Chore

...CRUZ, 17 (PRESEN... ...la Cámara Nacional Fo... (CNF) demandó la adop... ...medidas de protección ... diferentes institucio... ...itar que continúe la ... en la reserva forestal ... aseveró que la solu... se alcanzará "el día ... gobierno nacional otor... ...dad de los bosques ... condiciones a to... ...s y éste (el colono) ... necesidad de ... consolidar esta ... ...dad como acontece ...

... la CNF, Juan ... la preocupación del sector por el acelerado ritmo de destrucción de ese bosque de producción forestal, producto del ingreso de colonos que están derribando el monto para desarrollar chacos que resultan improductivos debido a las características del terreno.

Por ello, recordó los resultados obtenidos el año pasado con la participación de la Octava División del Ejército, que desalojó a los colonos y protegió el área hasta la época de lluvias. Sin embargo, reconoció que estas acciones deben estar acompañadas de políticas y estrategias que atiendan el problema social de los campesinos.

Abuawad aseveró que la CNF es la principal interesada en la protección de los bosques, para lo cual está coordinando acciones con diferentes instituciones para evitar que se produzcan colonizaciones y desmontes en la reserva de Guarayos, Bajo Paraguá, Ixiamas y el Parque Nacional Isiboro-Secure.

Una comisión que visitó recientemente El Chore pudo comprobar que cada colono avanza a un ritmo de media hectárea por día y en algunos casos ya se han desboscado hasta doce hectáreas. Durante los últimos años, la reserva ha perdido alrededor de 400 mil hectáreas de un millón 80 con las que fue creada.

...LICITADA

FEDERACION DE COOPERATIVAS TELEFONICAS DE BOLIVIA

SEÑOR PREFECTO, NO TIENE UD. RAZON

...s la primera vez que Ud. ejerce un cargo público representando ...timas aspiraciones de un pueblo ávido de condiciones para ...ajar por su progreso como es el de La Paz.
...embargo en el cercano pasado fue uno de los primeros en ...pirar contra la existencia de la Cooperativa de Teléfonos de La ...z "COTEL" Ltda., y utilizando expedientes de fuerza perjudicó y ...oró la marcha de la 7ma. ampliación hasta el punto de que hoy ...es de ciudadanos paceños aún esperan la instalación de su línea.
...os últimos dos años la cooperativa ha remontado, en gran medida, ...condiciones lamentables que anteriores intervenciones políticas ...eron a ésta gran empresa paceña. Con legítimo derecho, cum...endo disposiciones legales y de principio, como es la práctica de la ...ocracia cooperativista, se convocó a una Asamblea General ...inaria pues los miles de socios deben conocer la situación y los ...promisos de su empresa.
... nuevamente, con los mismos vedados expedientes, Ud. atentó ...ra una reunión institucional que nada tiene que hacer con afanes ...ticos ni menos conspirativos y sólo busca la presencia y perma...ncia de los ciudadanos paceños, a través de su cooperativa, en el ...sarrollo de las telecomunicaciones bolivianas.
...e tiene Ud. contra La Paz y sus institucione?. Que tiene contra el ...operativismo o los socios cooperativistas?.
...eremos estar seguros de que nada en particular, por ello abrigamos ...speranza de que llegará el momento en que, como autoridad se ...ndrá al servicio de legítimas aspiraciones colectivas como son las ... miles de socios cooperativistas en La Paz.
...podemos sustraernos a la indignación. Varias de nuestras afiliadas ... el interior del país, no sólo fueron permitidas sinó que fueron ...peradas por sus respectivas autoridades para llevar adelante sus ...mbleas y elecciones, con resultados auspiciosos para la coopera...a, sus socios; sus respectivos pueblos y el país.
...ra no decepcionarnos totalmente, no nos gustaría observar ni a Ud. ... a ninguno de sus asesores o allegados en ulteriores trajines ...edor de COTEL por que entonces sí quedarían vegonzosamente ...descubierto los verdaderos propósitos de su actos de hoy.
...nvocamos a Ud. a luchar por Bolivia y sus instituciones.

Relaciones Públicas.

EMPRESA NACIONAL DE TELECOMUNICACIONES

SALUDO A LOS TRABAJADORES DE TELECOMUNICACIONES

1920-Junio 19 - 1995

En esta fecha consagrada a recordar el "Día del Trabajador en Telecomunicaciones", me permito expresar mi más sincera felicitación a todos los trabajadores de nuestra querida empresa; a sus ingenieros, a sus técnicos y administrativos; como a aquellos servidores de antaño, que hicieron de ENTEL, la simiente de las telecomunicaciones actuales.
Con profundo orgullo recordamos las glorias pasadas, de haber sido inspiradores del primer movimiento socio-laboral en el país, (un 19 de junio de 1920) como nunca hubo otro igual; y en el presente, de ser aquellos humildes trabajadores de las comunicaciones de larga distancia que irradian y enseñan día a día al resto de la bolivianidad, derroteros de integración de progreso y de dignidad.
En este 19 de junio, nos une un solo compromiso de seguir trabajando por su expansión, su desarrollo sostenido y su identificación con Bolivia La Nueva; en base a los cambios estructurales que se imponen en el Estado Boliviano, como la Participación Popular, la trascendental Reforma Educativa y la Capitalización de las empresas estatales.
Hoy en día estamos enfrentados a nuevas y mayúsculas responsabilidades, y no otra cosa significa el potenciamiento económico del país; con la perspectiva de garantizar en un futuro inmediato el bienestar social, laboral e industrial; en ese compromiso no sólo estamos los entelianos, sino todos los bolivianos.
En esta grata oportunidad, compañeros trabajadores entelianos, me permito transmitirles el saludo especial del Presidente de todos los bolivianos, el Lic. Gonzalo Sánchez de Lozada; motivador e impulsor de la profunda política de cambio que vivimos, y con quien culminaremos en los próximos días el proceso de capitalización de ENTEL SAM.

FELICIDADES ENTELIANOS

ENTEL SAM

Ing. Germán E. Medrano Kreidler
PRESIDENTE EJECUTIVO DE ENTEL.

Santa Cruz

Un "tradicional" habitante cruceño

SANTA CRUZ, 14 (PRESENCIA).- Este "perico" y sus compañeros constituyen la principal atención de quienes transitan por la plaza 24 de Septiembre de Santa Cruz y ya se han convertido en elemento "obligado" de las atracciones turísticas. Los visitantes no escatiman esfuerzos y contemplan durante horas los frondosos árboles del lugar, para poder disfrutar de estos graciosos animalitos, aunque generalmente con poca suerte. Los "pericos" -igual que el grupo musical argentino- son un espectáculo aparte y gozan de gran popularidad, especialmente entre los pequeños que gozan con sus continuos movimientos que -muchas veces- les provocan peligrosas caídas.

Masiva celebración de Corpus Christi en Santa Cruz

SANTA CRUZ, 17 (PRESENCIA).- Una masiva eucaristía y procesión se realizó en Santa Cruz el día de Corpus Christi, ocasión en que al arzobispo Julio Terrazas hizo un llamado a la unidad, afirmando que esta festividad "deberá trascender los rituales hasta llegar a comprometer cambios más verdaderos en todos los bolivianos, para construir esa sociedad de justicia, libertad y paz que todos anhelan". Una vez más, el prelado instó a luchar contra

Diferentes aspectos de la celebración del Corpus Christi en Santa Cruz.

Hasta el 8 de jun

Exportaciones tradicionales alcanzaron a Su 99 millones

SANTA CRUZ, 17 (PRESENCIA).- Las exportaciones tradicionales (ENT) del Depa-to de Santa Cruz alcanzaron millones 96 mil 710 dólares el 8 de junio, correspondiendo 73.45 % a ventas de productos de origen agropecuario y fores según la información emitida el Instituto Boliviano de Comercio Exterior (IBCE) y la Cámara Agropecuaria del Oriente.

Este porcentaje representa una menor participación de la producción agropecuaria, que al 31 de mayo, cuando representaba el 73.47%, dejó ventas por 96 millones 313 dólares. Hasta el 8 de junio las ventas de origen agropecuario alcanzan a 72 millones 1 mil 890 dólares.

Una vez más la soja y sus derivados encabezan la lista, ha decrecido su participación representando el 69.22% de exportaciones, la primera mente era de 50.60%. Las ventas por 48 millones mil 193 dólares.

El segundo lugar en los productos más exportados lo ocupa el algodón y sus derivados, han desplazado al ganado, gracias a su alta participación de un 10.61%, con ventas por 7 millones 512 mil 352 dólares. La de azúcar y sus derivados en tercer lugar, con un 8.39% en su participación, con ventas por 5 millones 312 mil 453 dólares.

Entre los destinos, en primer lugar lo ocupa Perú, con ventas por 32 millones 342 dólares, en segundo lugar se encuentra Colombia con 26.74% y exportaciones por 25 millones 497 mil 38 dólares, en tercer lugar está Brasil con 3.62% y ventas por 1 millón 584 mil 640 dólares.

Respecto a los medios de transporte, un 53.87% de las exportaciones de origen agropecuario han salido por la frontera, 44% corresponde a carretera, y sólo el 2.03% por vía aérea.

IBEE 10 AÑOS — INSTITUTO BOLIVIANO DE ESTUDIOS EMPRESARIALES

SEMINARIO

" NUEVO REGIMEN DE COMPRAS Y CONTRATACIONES ESTATALES "

Decreto Supremo 23981

OBJETIVO

Orientar a compradores y proveedores sobre la aplicación de las normas del sistema de compras y contrataciones del sector público.

METODOLOGIA

Para cumplir el objetivo se utilizará exposiciones magistrales y procesos interactivos con los participantes para resolver las dudas e interrogantes sobre el tema.

PARTICIPANTES

El seminario ha sido dirigido a los responsables de las compras y contrataciones de entidades públicas, ejecutivos y jefes de empresas privadas encargados de atender las demandas de dichos entidades.

TEMARIO

1. Aspecto generales del Sistema de Contratación de Bienes y Servicios
2. Quienes son los responsables de la contratación ?
3. El programa de contratación de las entidades públicas
4. El contenido y alcances del pliego de condiciones
5. El significado de la convocatoria
6. Las propuestas u ofertas de bienes y servicios
7. El acto de apertura de propuestas
8. La calificación de las propuestas y la opción de la preselección
9. La decisión de la adjudicación
10. El recurso de impugnación
11. Las formalidades y contenido del contrato
12. Los indicadores de cumplimiento del contrato
13. Los casos de compras y contrataciones por excepción
14. Función de las empresas de asesoramiento en contrataciones estatales

CONDUCTOR

MARIO MORALES MARTINEZ
- Catedrático de la Universidad Católica Boliviana
- Ex Gerente Administrativo y Financiero de varias empresas privadas
- Ex Subcontralor General de la República
- Actualmente Asesor General de COMIBOL
- Profesor Asociado del IBEE

DURACION Y FECHA

6 horas académicas en un día hábil
Oruro, 23 de junio de 1995

HORARIO

Viernes
de 16:00 a 22:00 horas

INFORMACIONES

TELS. 52426 - 40566 CORDEOR

CINE TEATRO MONJE CAMPERO

GRAN PREMIER

AUSPICIAN:

CINE TEATRO MONJE CAMPERO, MANFER FILMS S.R.L. Y EL CENTRO DE RESIDENTES DE APOLO (C.C.R.A.) PRO-REFACCION DE LA IGLESIA DE APOLO

MARTES 20 DE JUNIO HRS. 19:00 p.m. FUNCION DE TANDA

Honorable Municipalidad de Cochabamba

CERTAMEN NACIONAL DE LITERATURA "NATANIEL AGUIRRE"

La Honorable Municipalidad de Cochabamba, con la finalidad de estimular la producción literaria del país, ya es tradición dentro las actividades programadas con motivo de la Efeméride Departamental, convoca CONCURSO NACIONAL DE LITERATURA "NATANIEL AGUIRRE" en el género de poesía, sujeto a las siguientes bases:

1.- El género convocado para el CERTAMEN NACIONAL DE LITERATURA "NATANIEL AGUIRRE", versión 1995 es poesía, los temas y las formas son libres. Los originales serán rigurosamente inéditos y no haber sido publicadas en ningún medio de difusión o libro.

2.- Podrán participar en él todos los autores bolivianos, residentes o no en el país y los extranjeros con más de residencia de dos años en Bolivia.

3.- Las obras deben ser presentadas hasta el día 25 de agosto a horas 18.00, escritas a máquina en formato A4 en idioma castellano, a doble espacio, en cinco ejemplares, firmadas con pseudónimo y en sobre cerrado. El número de páginas mínimos es de 50 y debe constituir un pequeño libro. El sobre debe incluir otro en su interior donde se consignan nombre, apellidos, C.I., y dirección del autor. El sobre deberá estar rotulado de la siguiente manera.

CONCURSO NACIONAL DE LITERATURA "NATANIEL AGUIRRE"
OFICIALIA MAYOR DE CULTURA
BIBLIOTECA 'JEUS LARA'
AV. HEROINAS E-0399 ESQ. CALLE 25 DE MAYO.

Los escritores del interior o exterior del país, remitirán sus trabajos por correo, con igual rótulo, a la Casa de Cultura de Cochabamba, en cuyo caso se tomará en cuenta el matasellos del correo para fechar su trabajo.

4.- Se concederán los siguientes premios:

PRIMER PREMIO: Medalla de Oro, 4.500 Bs., edición de la obra y Diploma de Honor
SEGUNDO PREMIO: Medalla de Oro, edición de la obra y Diploma de Honor.
TERCER PREMIO: Medalla de Oro y Diploma de Honor.

5.- Los 2 primeros premios se editarán en 1.000 ejemplares cada uno.

6.- Las dos obras premiadas, en su primera edición, son de propiedad de la H. Municipalidad de Cochabamba. El autor recibirá en pago a sus Derechos de Autor el 20% de la edición (200 ejemplares) cumpliendo así el mandato con el Art. 31 de la Ley 1322 -Ley de Derechos de Autor-, no pudiendo los autores reclamar un otro derecho más allá de lo estipulado por esta convocatoria.

7.- El Jurado Calificador será invitado por el Municipio para actuar en su representación y tiene la facultad de declarar desierto el concurso si éste no reúne requisitos satisfactorios. Su fallo es inapelable.

8.- Las ediciones de los libros de POESIA ganadores se entregarán en acto especial el año 1996, en el transcurso del primer semestre.

9.- Las obras no premiadas podrán ser recogidas de la Biblioteca "Jesús Lara" de la Casa de la Cultura, a partir del 3 de octubre y hasta el 30 de diciembre de 1995. Pasada la fecha la institución no se responsabiliza por los originales.

10.- La sola presentación de los originales obliga a los autores a someterse a todas las cláusulas de la presente convocatoria.

Cochabamba, junio de 1995.
Relaciones Públicas.

Para crear espacios alternativos

Realizarán feria de juegos educativos

...ños tendrán su propio espacio en la feria de juguetes ...

...la finalidad de crear otros ...en la educación recreati... para niños y jóvenes ...organizaciones no gu...mentales y gubernamentales ...trabajan con niños y ado... en la ciudad de El Alto ...una feria de juegos edu...recreativos.

...se desarrollará el próxi...go 1º de julio en la Plaza ...la Ceja de El Alto, a partir ...de la mañana, infor... las organizadores.

...actividad pretende reunir ...cantidad posible de ...jóvenes trabajadores que ...organizaciones como ...Nacional del Menor ...y la Familia (ONAMFA), ...Proyecto "Mi Casa", ...Hogar de Ayuda Para Meno...(HAPMA), Cen...habilitación de Menores ...(CEREFE), Consejo de ...Integral de Drogode...y Salud Mental (CO...), Parroquia Santa María ...

...adecuado desarrollo ...hasta la fecha ya se ...distintas comisio...encargarán de la orga...

...de la feria, se ...estimular la ima...actividad a través del ...diferentes juegos en un ambiente de integración y confraternidad de los menores, mediante módulos de juegos educo-recreativos acordes con sus edades.

OTRAS FERIAS

Al margen de la primera feria que se desarrollará el próximo 2 de julio, se han previsto otras dos. Con las tres ferias se pretende aglutinar a más de tres mil niños y jóvenes. Por esa razón, la realización de la primera feria se constituye en una experiencia piloto, la cual permitirá que las otra dos sean corregidas. La segunda se efectuará en septiembre y la tercera en el último mes de este año.

En la primera experiencia cada institución presentará 3 juegos a través de sus grupos de niños y jóvenes, mediante módulos dirigidos a las siguientes edades: 8 a 10 años, 11 a 14 y 15 a 18. En cada uno de esos juegos debe sobresalir la habilidad y destreza de cada uno de los protagonistas.

Se pretende que los juegos sean participativos, recreativos y competitivos.

Entre algunos juegos que se toman de ejemplo figuran el "Rey que busca", "Salto de costales", "Globomanía", "Trencito informa" y "Buscando su par". A esos juegos se sumarán otros que fueron elaborados por ONAMFA-Oruro, los cuales fueron creados por los mismos niños.

Alteños tomarán predios de los ex-bancos del Estado y Minero

Las organizaciones cívicas y laborales de El Alto tomarán la próxima semana los predios de los ex-bancos del Estado y Minero, que se encuentran en Villa Bolívar "A", en los cuales se pretende contruir un centro cívico y el Palacio de Justicia de esa ciudad.

El anuncio fue lanzado a los medios de comunicación por el alcalde Flavio Clavijo, quien dio cuenta que existe una ordenanza municipal para la expropiación de esos predios en favor de las organizaciones de la ciudad.

La transferencia de esos bienes se encuentra entre las reivindicaciones que demandan los alteños al gobierno central, lo que data de hace más de siete años.

COMPROMISO DEL GOBIERNO

Con relación a un último acuerdo que contrajo el gobierno central con las organizaciones de esa ciudad, la primera autoridad de El Alto manifestó que no confía en ese compromiso del gobierno, en vista de que ya eludió otros que el mismo Presidente Sánchez de Lozada asumió personalmente.

Por esa situación, según Clavijo, se pidió la mediación de la Iglesia católica y que el obispo de la Diócesis de El Alto, Mons. Jesús Juárez, sea el garante para el cumplimiento de los compromisos contraídos por el gobierno central.

Hasta la fecha, las organizaciones y autoridades municipales esa ciudad esperan el acta de la última reunión que mantuvo la "Asamblea de la Alteñidad" con los representantes del Poder Ejecutivo.

Clavijo informó que el gobierno central ya incumplió su primer compromiso, en vista de que hasta la fecha no se envió dicha acta, pese a que la "Asamblea de la Alteñidad" levantó todas las medidas de presión, entre ellas la masificación de los piquetes de huelguistas de hambre.

...TE SUPERIOR DEL DISTRITO
La Paz - Bolivia

INV. 4-95

...VITACION DIRECTA PUBLICA PARA LA ADQUISICION DE UN INMUEBLE EN CALIDAD DE ANTICRETICO Y/O ALQUILER EN LA ZONA CENTRAL

...R. Corte Superior de Justicia del Distrito de La Paz, invita a las personas ...resadas en conceder en calidad de anticrético y/o alquiler, un inmueble ...pendiente con no menos de cuatro plantas, ambientes amplios, y un área con ...mínimo de 3000 mts2, construidos preferentemente en hormigón armado. El ...mueble ofertado deberá estar ubicado en la zona central y deberá contar con ...acceso directo por planta baja, se dará prioridad a las ofertas de inmuebles que ...independientes sólo para el uso de esta R. Corte Superior y posean servicios ...ténicos, instalaciones eléctricas y espacio para un archivo, todos en buenas ...condiciones de habitabilidad.

...sentar sus propuestas acompañando los títulos de propiedad, certificado ...decenal, comprobante de pago de impuestos, planos y ubicación del ...mueble, hasta el día 15 de julio de 1995 a hrs. 12:00 en Secretaría de Cámara ...Presidencia, ubicada en el Edificio Arco Iris, Piso 7mo. Calle Yanacocha, lado ...Tribunales de Justicia.

La Paz, 10 de junio de 1995

SECRETARIA DE CAMARA DE LA PRESIDENCIA Y SALA PLENA DE LA CORTE SUPERIOR DE JUSTICIA DE LA PAZ

SEGUNDA PUBLICACION

En El Alto

Desde el lunes se inicia pago de impuesto de vehículos

A partir del próximo lunes 19 de este mes se inicia el pago de impuestos de vehículos en la ciudad de El Alto, a través de una red bancaria, anunció a los medios de comunicación Frank Quintana, titular de la Dirección de Ingresos de la Alcaldía alteña.

LOS BENEFICIADOS

Una vez concluida esa avenida, las viviendas que están a su alrededor elevarán considerablemente su valor catastral y esa situación permitirá también que la alcaldía mejore sus ingresos.

Se había establecido que ese pago debía comenzar el pasado 5 de este mes, sin embargo, debido a problemas técnicos fue diferido, explicó.

Agregó que la comuna alteña no cuenta hasta la fecha con un sistema de informática adecuada y moderna, que permita llevar adelante ese tipo de trabajo en forma automática. Por esa situación, las autoridades de la alcaldía estaban supeditadas a la base de datos de la comuna de La Paz y no tenían la autorización para utilizarla.

Un convenio interinstitucional entre ambos gobiernos municipales permitió que la alcaldía paceña proporcione su base de datos sobre vehículos a su similar de El Alto, para que comience a ejecutarse el cobro de los impuestos respectivos, explicó.

PRETENSIONES

Alcaldía pretende recaudar más de Bs 2.500.000.

La comuna de la ciudad de El Alto pretende recaudar más de 2.500.000 bolivianos por el pago de impuestos a vehículos. Para alcanzar esa suma se toma en cuenta que en esa ciudad existen alrededor de 13.000 vehículos.

El Banco Boliviano Americano (BBA), Banco Interamericano de Desarrollo S.A. (BIDESA), Banco de La Paz (BLP) y el Banco de Santa Cruz (BSC) fueron habilitados para que los contribuyentes paguen sus impuestos.

Quintana informó que los propietarios de los vehículos deben apersonarse a los bancos habilitados con sus respectivos números de placa y no hay ninguna necesidad de llenar formularios, ya que la liquidación de los impuestos es automática.

Finalmente, con relación al pago de impuestos por bienes e inmuebles, indicó que comenzará el próximo mes, una vez que la Dirección de Impuestos Internos lo autorice.

Primera fase de Av. Bolivia se concluirá en agosto

La primera fase de la avenida Bolivia, que forma parte del primer anillo de la ciudad de El Alto, estará concluida hasta el 6 de agosto, anunció el titular de la Dirección de Supervisión de Obras de la alcaldía, Wálter Vásquez.

Esa primera fase de la avenida, que es ejecutada por la Empresa Constructora Ameco, comprende la construcción de un puente sobre el río denominado Seco y dos mil metros lineales de asfalto, explicó.

La vía permitirá la vinculación entre la parte sur y norte de El Alto por la parte posterior del aeropuerto internacional, y hará posible que se descongestione el tráfico vehicular.

La obra estaba retrasada en vista de que no se desembolsaron a tiempo los recursos económicos, pero se recuperó el tiempo perdido y actualmente se encuentra en el marco del calendario establecido, según Vásquez.

LA SEGUNDA FASE

De acuerdo con su informe, la segunda fase estará concluida hasta la segunda quincena de diciembre, lo que equivale a decir que la obra estará terminada en su totalidad. Actualmente el trabajo intenso se encuentra en la construcción de desagüe y alcantarillado.

Vásquez ponderó el equipo técnico con el que cuenta la empresa que ejecuta los trabajos de la avenida. Además, cumple con todas las exigencias de supervisión de la alcaldía.

INCOMPRENSION

Los trabajos de alcantarillado a la altura de la zona de "AMIG Chaco" y San Luis no permiten el tráfico vehicular. Por esa situación, tanto buses como minibuses circulan por calles y avenidas aledañas; sin embargo los vecinos construyen rompemuelles y zanjas con vidrios para impedir el tráfico, en vista de que son perjudicados con el polvo que levantan los vehículos.

CASI TANTOS VUELOS COMO CABEZAS DE GANADO

...2 veces todos los días a Trinidad con conexiones a Riberalta, Guayaramerin y San Borja

LA PAZ	TRINIDAD
SALIDA	LLEGADA
06:30	07:40
13:30	14:40

TRINIDAD	LA PAZ
SALIDA	LLEGADA
12:00	13:10
17:45	18:55

AeroSur
La Buena Costumbre de Volar

En armonía con la naturaleza

Urbanización "Jardines del Sur", nueva concepción arquitectónica

Uno de los personeros de la empresa que hizo posible la Urbanización "Jardines del Sur", se refiere al trabajo realizado desde hace tres años.

*** La alcaldesa de La Paz convocó a los empresarios a invertir en obras de desarrollo y a creer en la capacidad creativa de los paceños**

La naturaleza le ha regalado a la meseta de Achumani, en uno de los extremos del sur de La Paz, un paisaje atractivo. Rodeada por una cadena de pequeños picos de rugosa y caprichosa conformación, la pequeña planicie tiene un clima benigno y hasta el cielo parece más diáfano y transparente. De no haberse proyectado desde hace casi una década una urbanización tipo, ese predio habría tenido que convertirse en un parque o en una reserva ecológica, para que los habitantes de la hoyada se sientan inspirados por la madre naturaleza que aquí, en Achumani, rezuma vida y tiene más calor.

Es en esa meseta, en 240.000 metros cuadrados, que se han convertido en 36 manzanos, se ha levantado la urbanización "Jardines del Sur". Para más detalles, a sólo tres cuadras del complejo deportivo del Club The Strongest.

En la urbanización "Jardines del Sur", que ayer abrió sus puertas al público para exponer las ventajas de vivir "en armonía con la naturaleza", ha sucedido exactamente lo contrario de lo que acontece en las urbanizaciones corrientes, algunas surgidas de la noche a la mañana, sin planificación, sin orden ni concierto.

Antes que las nuevas edificaciones surjan en medio de jardines y plantas exóticas, la urbanización ya cuenta con todos los servicios y el equipamiento urbano que desearían contar otras urbanizaciones y barrios populosos. Viaductos asfaltados, señalización, ornamentación, luz, agua, alcantarillado, teléfono y el decorado de fondo, esos quebrados y pintorescos picos que parecen de ficción.

Todo está listo para recibir a los futuros vecinos de la urbanización, a quienes estén dispuestos a invertir en una futura vivienda con unos grados centígrados más y con el cielo azul como única frontera.

Los empresarios que vislumbraron la iniciativa no se cansaron de alabar las condiciones de la urbanización. En realidad no le falta nada. Está proyectado un centro comercial que llenará las exigencias de los 200 futuros nuevos vecinos y también contará con una pista para bicicletas y "joging".

Los socios empresarios, Federico Csapek y Sergio Böhrt, sintieron ayer la culminación de un sueño de tres años y algunos meses: poner a disposición de los paceños un modelo de urbanización para el que cual no escatimaron esfuerzo alguno. Para dar nombre a las calles interiores se importaron 2.000 árboles de Europa y de los Estados Unidos. Las calles de la urbanización denominada "Jardines del Sur", tienen, naturalmente nombre de los árboles que las distinguen.

"El agua es lo que más abunda", garantizaron empresarios y proyectistas. Se trata de la única urbanización que posee una galería filtrante y dos plantas de tratamiento de agua, aparte de un tanque elevado con capacidad para almacenar 50.000 litros.

El verdadero empresario no es el que tiene dinero, es aquel que invierte, que asume el reto, que convierte los sueños en realidad, con creatividad e ideas surgidas de la percepción cotidiana.

Dos establecimientos bancarios, el BBA y el Banco de Crédito de Bolivia, se han asociado en la iniciativa para financiar la adquisición de los lotes y la construcción de la futura vivienda.

La alcaldesa de La Paz, Mónica Medina de Palenque, agradeció a los empresarios de la urbanización por creer en La Paz, por invertir en La Paz, por contribuir al crecimiento ordenado de La Paz.

El municipio paceño, a través del programa de proyectos concertados, ha cedido en muchos campos y áreas la iniciativa al sector privado. Sólo con el concurso de los empresarios que tienen confianza en sí mismos se puede edificar una ciudad y en sus confines, una urbanización que embellece y recrea el imponente entorno, como la imaginaron seguramente sus proyectistas.

CORTE SUPERIOR DE JUSTICIA
PRESIDENCIA
La Paz - Bolivia

R. CORTE SUPERIOR DE JUSTICIA DE LA PAZ

AVISO IMPORTANTE

Se pone en conocimiento del público en general, que en el período de la vacación judicial que se inicia el lunes 19 del presente hasta el jueves 13 de julio inclusive, el Juzgado Quinto de Partido en lo Penal a cargo del Dr. Mario Endara Andia, estará encargado de los trámites relativos a los permisos de viajes de menores de edad.

La Paz, 17 de junio de 1995

RELACIONES PUBLICAS

Diferendo institucional

Comunidad Inti Wara Yassi espera desagravio de la alcaldesa

El diferendo entre la alcaldía y la Comunidad Inti Wara Yassi, por la administración del Jardín Japonés, no ha concluido.

Representantes de la organización ecologista explicaron ayer a PRESENCIA que la alcaldesa Mónica Medina de Palenque no asistió a la Comisión de Derechos Humanos, a la que fue citada para demostrar las denuncias formuladas en contra de los miembros de la Comunidad.

La señora Palenque comunicó a la comisión congresal que no asistiría, en razón de que la convocatoria viola la autonomía consagrada en la Ley Orgánica de Municipalidades y en la Conatitución Política del Estado.

Según el informe proporcionado a PRESENCIA, en la sesión convocada por la Comisión de Derechos Humanos de la Cámara de Diputados, ONAMFA presentó un informe en sentido contrario a las denuncias sobre la conducta de los miembros de la comunidad Inti Wara Yassi.

Los dirigentes de la agrupación dijeron que su dignidad de personas fue lastimada por las denuncias, aparentemente sin fundamento, de la alcaldesa.

Con el desalojo de las instalaciones del Parque Japonés, la Comunidad consideró que sus derechos fueron violados, como también el convenio pactado con el ex-alcalde Julio Mantilla, mediante el cual se atribuye la administración del parque por cinco años. La Comunidad insiste en que diversas organizaciones, instituciones y sectores sociales apoyan su cruzada en favor de los animales rechazados en el Jardín Japonés.

Descongelaron área verde para facilitar su loteamiento

Maquinaria y vehículos pesados en los trabajos de desforestación y excavaciones en el bosquecillo de la meseta de Achumani.

En forma sintomática y en ausencia del presidente titular del Consejo Municipal de La Paz, se aprobó en diciembre de 1994 una resolución descongelando 40 mil metros cuadrados de área forestal entre la avenida de acceso y la meseta de Achumani, denunció el pasado jueves la asamblea de vecinos de Villa Ayacucho.

La asamblea se realizó el pasado jueves (corpus Christi) y tras ser informada sobre "ese atropello cometido en detrimento del área forestal de la meseta de Achumani" y sobre la incursión de gente desconocida a esos espacios verdes con el propósito de realizar construcciones, declaró en emergencia a toda la zona en tanto que cada vecino de Villa Ayacucho (meseta de Achumani) se comprometió a preservar ese bosquecillo y a defenderlo recurriendo a todas las instancias legales.

La información a la asamblea estuvo a cargo de los dirigentes de la junta. Hubo indignación y protesta general por el descongelamiento de ese extenso espacio verde y por la invasión de gente desconocida que empezó a realizar excavaciones y a tratar de demoler un cerro para construir utilizando maquinaria y equipos.

Recordaron los dirigentes que este bosquecillo constituye una de las pocas reservas forestales de La Paz, por eso y porque se estaba procediendo a su desarrollo, ese espacio fue congelado. Sin embargo, dijeron, en fecha 13 de diciembre de 1994 se firmó la resolución municipal Nº 630 que descongela el loteamiento, indicó, "viciado de irregularidades y favoreciendo a especuladores que en fecha 3 de mayo de 1995 empezaron a realizar trabajos de desforestación y nivelación de terrenos sin ver los daños que podían ocasionar a la estabilidad de la meseta de Achumani y los vecinos de Villa Ayacucho".

La representación que de la junta hizo parular la desforestación, los trabajos de excavación y el corte del cerro, sin embargo, sorprendió a la asamblea, subsistir el trámite que continúa el loteamiento, pasados en la resolución de diciembre de 1994.

El vecindario exige que se le la cuestionada resolución, la defensa de las áreas boscosas verdes de La Paz, y para la ciudad de más de 2 mil personas que viven en la meseta de Achumani, además recordaron que el descongelamiento de más de metros cuadrados de bosque atenta contra el medio ambiente y la ecología de la zona.

LA PAZ - SANTA CRUZ
6 VUELOS DIARIOS EN ITINERARIO PUNTUAL

EL DESAFÍO DE VENCER PREJUICIOS

9-10

Bolivia ocupa el segundo lugar en la crianza de camélidos a nivel latinoamericano, pero la carne de llama y alpaca aún no tiene mercado pese a sus comprobadas propiedades nutritivas.
El matadero de Turco (Oruro) es el centro piloto desde el que se pretende impulsar el proyecto de cría y comercialización, que cuenta con el respaldo de un programa mayor del Instituto Interamericano de Cooperación para la Agricultura (IICA), en el que participan Argentina, Chile, Perú y Bolivia.

PRESENCIA
La Paz, Bolivia, domingo18 de junio de 1995
3a. sección
Editora: Gloria Eyzaguirre

Reportajes

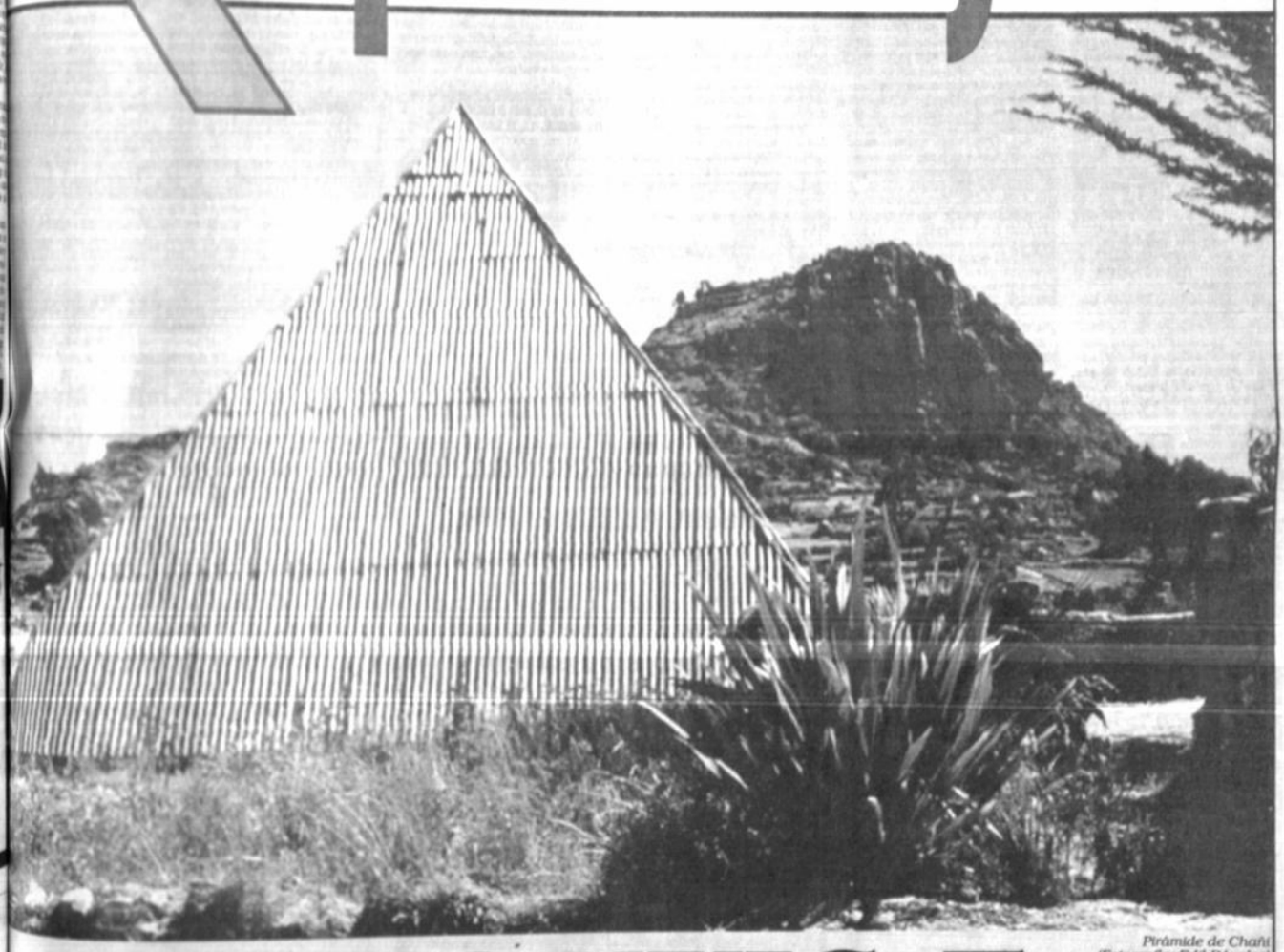

Pirámide de Chañi
(Fotografía: Edil Dávalos)

DE OVNIS E INCERTIDUMBRES

descentralización, la erradicación de ales, la crisis económica, el desempleo, rrupción, el desencanto político, las siones, el stress, la rutina... y todavía da tiempo para apreciar el último amiento de Michael Jackson, para ver un ido de fútbol y ¿por qué no? para hablar OVNIS.

é tienen que ver con nuestro ermundismo crónico?... a juzgar por los ecialistas, pueden ser un tema de escape las frustraciones con que el mundo cotidiano nos agobia. (páginas 5 y 6).

A decir de los adeptos, es más bien una realidad que está tocando las puertas para sacudir conciencias.

Como fuere, en nuestro país también se han dado avistamientos de inexplicables objetos voladores y la prensa los registra desde la década del '60 (página 2). Además, trabajadores del aeropuerto de El Alto afirman haberlos visto desde la torre de control (página 3) y revelan (ojo autoridades de Defensa), que nuestros radares tienen un alcance sumamente limitado.

La cosa no queda ahí, puesto que diversos grupos nacionales como el de Contacto-debate se dedican a estudiar el tema y reúnen testimonios de mucha gente que dice haber tenido encuentros directos con seres de otros planetas. Incluso, encontramos una pirámide metálica en la localidad de Chañi próxima a Copacabana, donde aparentemente se efectuaban rituales para convocar a visitantes interestelares. (página 7)

Noticias

Avistamientos y encuentros más cercanos con OVNIS fueron registrados en la prensa nacional a través de cables del exterior o como noticias directas, provenientes de distintos puntos del país y el mundo.

Esta fotografía fue tomada por el Departamento de Investigación Espacial de los Estados Unidos. (1968).

Foto no confirmada hasta la fecha. Se presume que se trata de un diminuto ser del espacio que fue hallado en una población germana por agentes del F.B.I.

PLATOS VOLADORES EN ORURO (1968)

Estupor primero, desconcierto después y finalmente intranquilidad, provocaron en nuestro medio y en especial en algunas zonas del departamento de Oruro las sensacionales declaraciones que prestaron un trabajador minero y un jefe de policía de una localidad orureña, que aseguraban firmemente haber visto con sus propios ojos a un misterioso platillo volador que irradiaba potente luminosidad.

En el caso del minero Rómulo Vásquez la cosa fue aún más seria y desconcertante, por cuanto el hombre dijo que incluso había visto bajar de la misteriosa nave a un extraño ser, presumiblemente un habitante de otros mundos, con el cual sostuvo ligero aunque memorable contacto. De resultas de ese contacto, apenas un fugaz roce en una de sus manos, el asustado minero perdió el conocimiento.

Cuando lo recobró casi dos días después, se encontró en una casa abandonada, a considerable distancia del lugar donde recordaba haber visto al extraño ser. Pero lo más curioso es que a raíz del presunto encuentro con el supuesto tripulante del platillo volador, nuestro compatriota empezó a padecer de una serie de graves trastornos físicos, como estrabismo y otros inexplicables síntomas, a los cuales nada pudieron aclarar los médicos que atendieron en el hospital de Oruro al mismo Velásquez.

¿PLATO VOLADOR SOBRE LA PAZ? (PRESENCIA, 15 DE JUNIO DE 1.965)

Un extraño cuerpo luminoso cruzó anoche el cielo paceño en dirección Este perdiéndose detrás del Illimani. Tal fue la repetida información que llegó poco después de las 22.30 horas a nuestra redacción. Varias llamadas telefónicas repitieron la información, que aseguraba que muchas personas, particularmente en la zona de San Pedro, habían presenciado el fenómeno.

Según la explicación que se nos dio, un cuerpo luminoso de color rojo se desplazó hacia las 22.25 horas de Oeste a Este a gran velocidad, despidiendo intermitentemente rayos de luz blanca. En su recorrido, el extraño cuerpo pareció detenerse contados segundos en su trayectoria para tomar nuevo impulso y desaparecer detrás del Illimani.

¿UN OVNI SOBRE LA PAZ? (PRESENCIA, DOMINGO 27 DE MARZO DE 1.966)

Un objeto no identificado, con la apariencia de tratarse de un cuerpo celeste, cruzó antenoche los cielos de La Paz de sur a norte. A simple vista cuando estaba encima del centro comercial de la ciudad, tenía la forma de una brillante bola de billar, aunque de tamaño más reducido, pero conforme se fue alejando tomó la apariencia de una estrella por el resplandor que despedía.

Aproximadamente a las 20 horas, el "objeto" hizo su aparición siendo localizado cuando ya estaba en mitad de su trayectoria de sur a norte. Muy contadas personas, al parecer, lograron enterarse de su aparición y ver el brillante objeto que atravesó el espacio sobre nuestra ciudad, no obstante de ser el momento de mayor animación en las calles.

VEN OVNIS SOBRE EL ILLIMANI (1968)

Dos objetos voladores no identificados -OVNIS- fueron avistados anoche en el cielo de esta ciudad, en condiciones nítidas.

Los OVNIS, uno de los cuales se situó casi sobre el Illimani, despedían destellos luminosos de cambiantes colores, desde el naranja y rojo hasta el azul. Mientras uno permaneció estático por espacio de varios minutos, el otro siguió una trayectoria parabólica para luego irse elevando lentamente hasta perderse de vista en el infinito.

Varios periodistas acreditados a Palacio de Gobierno observaron el fenómeno desde las ventanas de la cocina de la Casa de Gobierno, llamados por el personal que siguió también atentamente las evoluciones de los objetos.

VIAJEROS AVISTARON OVNIS CERCA DE PAILAS (EL DEBER, 12 DE ENERO DE 1.994)

Alrededor de las 4:30 de la mañana de ayer, un grupo de viajeros procedente de la población de Ascención de Guarayos, avistó OVNIS (objetos voladores no identificados) cerca de Pailas, distante a 45 kilómetros al Este de nuestra ciudad, cuando el ómnibus de la línea 102 que presta sevicio a la zona de Guarayos, cruzaba el puente sobre el río Grande.

Uno de los pasajeros que se aficionado a la fotografía, logró captar algunas imágenes de al menos una de lo que, según los testimonios eran una veintena de aeronaves luminosas que surcaban a esa hora el cielo cruceño. En la foto captada por Adrián García, se observa un objeto luminoso brillante de forma ovalada, con una parte circular al centro.

AASANA CONFIRMA APARICIÓN DE OVNIS EN EL CIELO CRUCEÑO (EL DEBER, 14 DE ENERO DE 1.994)

Al menos una veintena de objetos voladores no identificados (OVNIs), luminosos y silenciosos, fueron avistados la madrugada del martes por un grupo de viajeros procedentes de la población de Ascención de Guarayos, a unos 45 kilómetros de esta capital.

Funcionarios de AASANA señalaron que a esa hora, las 4:30, no se registraron ningún tipo de vuelos, y que al no poder identificar los objetos voladores, se los clasificaba como OVNIS.

PASARON TAMBIÉN DISCOS VOLADORES SOBRE PARAGUAY POR JOSÉ BERNABÉ, (EL DIARIO, 4 DE JUNIO DE 1.965)

Asunción, (Orbe Latinoamericana).- La radio "Paraguay", Zp 10, llamó la atención de sus oyentes a través de una información periodística por la que daba cuenta de las declaraciones de varias personas, hacendados agricultores, e incluso un aviador, en el sentido de que habían presenciado sobre la estancia "Cuatro Ciervos", en el Chaco paraguayo, a 54 kilómetros de esta capital, a tres artefactos esféricos, que en una altura relativamente baja, surcaban lentamente el espacio, despidiendo una luminosidad amarillo anaranjado y rojo azul.

ENANO DE COLOR VERDOSO A BORDO DE PLATO VOLADOR (1967)

Lima, 3, (AFP).- Un platillo volador con su tripulante, un enano de color verdoso, fue visto anoche en la azotea de una casa de esta capital, por un joven estudiante, según declaraciones que prestó al diario El Comercio.

Esta visita se agrega a una que dio cuenta la semana pasada un guardián del distrito de Chosica, a 40 Kms. de Lima, quien informó haber visto en el patio de una fábrica un platillo provisto de una trompa como de elefante, que desapareció a los diez minutos de observación.

BUSCAN UN "PLATILLODROMO" EN LA QUEBRADA DE CHUMO EN PERÚ (20 DE NOVIEMBRE DE 1.968)

Lima, 19 (Inter Press Service).- Utilizando un helicóptero de la Fuerza Aérea Peruana, el presidente del "Instituto Peruano de Relaciones Interplanetarias" Carlos Paz García, acompañado de algunos científicos de su ... ción, busca un "platil... en la quebrada del C... Sicuani a pocos kilóm... Cuzco.

Según versiones de ... del IPRI, los integrantes ... misión buscan indicios ... presunta ciudad subte... un campo de aterri... "OVNIS" que estaría ubi... una región situada entre ... y Puno. Desde hace ... días la atención de los ... se dirige a la quebrada ... Chumo, en donde los ha... tes señalan que han ob... pasar diariamente escua... de platillos voladores.

¿BUSCAN BASE SECRETA DE ... EN LAGO TITICACA? (196...

LIMA, 9 (INTER P... SERVICE).- Utilizando ... nutos submarinos para ... diar el fondo del Lago Ti... dos cineastas franceses y ... nos hombres de ciencia, ... can "una base secre... OVNIS".

Jean M. Costeau y ... utilizando submarin... personales que se ... mediante baterías, ... empeñados en certificar ... cuentes versiones -sema... sobre misteriosas evol... de escuadrillas de OVNIS ... tendrían su base secre... fondo del lago más al... mundo.

BRITÁNICOS PRESENCIARON ... OVNIS (EL DIARIO 23 DE NOVIEMBRE ... 1.968)

Londres, 21, (REUT... Centenares de británicos ... maron haber visto ... tos voladores no identi... con extrañas luces, ... llantes, sobre la zona ... drea. Las luces, cuyo ... estimó entre 10 y 15, ... ban el cielo dejando ... fosforescente, de ... según los testigos.

Alguien que llamó ... fono a un diario londine... que parecía como si ... racimo de cohetes pasa... Londres siguiendo ... sostenido y recto duran... dedor de un minuto.

EXTRAÑA VISIÓN CAPTADA ... ZONA DE CHILE (196...

Santiago de Chi... REUTER.- La extraña ... una bola de fuego ... te en cuyo inter... humanoide hacia ... denunciada a la poli... localidad de El Alto ... ción obrera en los ... esta ciudad.

La visión fue pres... dos hermanas de ... Afrodit y Eugenia ... Far, quienes dijeron ... que mientras jugaban ... puerta de su casa ... cender de un cerro pr... al parecer, bola ígnea ... lor cambió del rojo al ... tenso.

MINISTERIO DE LA PRESIDENCIA
PRIMERA CONVOCATORIA
Nº LPZ-024/95

SECRETARIA REGIONAL DE SALUD - PROISS
CON FINANCIAMIENTO DEL FONDO DE INVERSION SOCIAL (FIS)

Invita a **Empresas Constructoras** a presentar propuestas para la construcción del proyecto:

PLIEGO: P-3467-1
CODIGO: SP03 - LPZ - 10403
PROYECTO: CONSTRUCCION CENTRO DE SALUD AREA CHASQUIPAMPA
Superficie construida aprox: 480 m2

El proyecto requiere la ejecución de las obras siguientes:
Construcción de un bloque de dos plantas, tanque cisterna 4 m3, cámara séptica, instalación sanitaria, instalación eléctrica.
El proyecto está ubicado en la ciudad de La Paz, en la zona de Chasquipampa.
Las Secciones I, II, III, V, VI y VII de los Documentos de Licitación deberán ser adquiridos en la oficina del **Fondo de Inversión Social** ubicada en la calle Francisco Bedregal Nº 1921 (Sopocachi) por el precio de **Bs. 650.**
La Sección IV de los Documentos de Licitación podrá ser adquirida, por única vez, en la oficina central o departamentales del FIS por el precio de **Bs 100.**
Para habilitarse los proponentes, **necesariamente** deberán adquirir todas las Secciones de los Documentos de Licitación, adjuntando a la propuesta el recibo original de las Secciones I, II, III, V, VI y VII y fotocopia de la Sección IV cuantas veces el proponente participe en licitaciones del FIS.
Las propuestas deberán contener una boleta bancaria de garantía de "Seriedad de Propuesta" por la suma de dólares de los EE.UU. de **$us 1,500.-**, con una validez de noventa días calendario a partir de la fecha de presentación de propuestas.
Los criterios de evaluación están descritos en los documentos de licitación.
Las propuestas deberán ser presentadas en las oficinas de la **SECRETARIA REGIONAL DE SALUD-LA PAZ** hasta horas 9:30 a.m. del día viernes 14 de julio de 1995.
La apertura de propuestas se efectuará en acto público, a horas 10:00 a.m. del día viernes 14 de julio de 1995.
La consulta y venta de los Documentos de Licitación se realizarán a partir del día 16 de junio de 1995.

La Paz, junio de 1995

MAS OBRAS PARA LA EDUCACION Y SALUD
Bolivia LA NUEVA

MINISTERIO DE LA PRESIDENCIA
PRIMERA CONVOCATORIA
Nº BNI-025/95

EL GOBIERNO MUNICIPAL DE RIBERALTA
CON FINANCIAMIENTO DEL FONDO DE INVERSION SOCIAL (FIS)

Invita a Empresas Constructoras a presentar propuestas para la construcción de los siguientes proyectos:

PLIEGO: P-3470-1
CODIGOS: SB05-BNI-10212, SB05-BNI-10249
PROYECTOS: AGUA POTABLE LA ESPERANZA, AGUA POTABLE CACHUELA ESPERANZA.
Perforación de 2 pozos, 2 tanques elevados, 2 hipocloradores, 2 casetas y equipo de bombeo, 10.423 m. de tubería, 167 conexiones domiciliarias.

Todos los proyectos están ubicados en la Sección Municipal de **Riberalta**, provincia Vaca Diez del departamento del **Beni**.

Las Secciones I, II, III, V, VI y VII de los Documentos de Licitación para cada uno de los plingos deberán ser adquiridas en la oficina del **Fondo de Inversión Social** ubicada en la calle Félix Satori Nº 89 en la ciudad de **TRINIDAD** por el precio de **Bs. 1.100.-**

La Sección IV de los Documentos de Licitación podrá ser adquirida, por única vez, en las oficinas central o departamentales del FIS por el precio de **Bs. 170.-**

Para habilitarse los proponentes, **necesariamente** deberán adquirir todas las Secciones de los Documentos de Licitación, adjuntando a la propuesta el recibo original de las Secciones, I, II, III, V, VI y VII y fotocopia de la Sección IV cuantas veces el proponente participe en licitaciones del FIS.

Las propuestas deberán contener una boleta bancaria de garantía de "Seriedad de Propuesta" por la suma de dólares de los EE.UU. de $us 2.000.- con una validez de noventa días calendario a partir de la fecha de presentación de propuestas.

Los criterios de evaluación están descritos en los documentos de licitación.

Las propuestas deberán ser presentadas en las oficinas de Asesoría Legal de la Honorable **Alcaldía Municipal de Riberalta** hasta horas 9:30 a.m. del día viernes 14 de julio de 1995.

La apertura de propuestas se efectuará en acto público, a horas 10:00 a.m. del día viernes 14 de julio de 1995.

La consulta y venta de los Documentos de Licitación se realizarán a partir del día 16 de junio de 1995.

Riberalta, junio de 1995

MAS OBRAS PARA LA EDUCACION Y SALUD
Bolivia LA NUEVA

INSTITUCION GUBERNAMENTAL
Requiere contratar con recursos externos los servicios de un:
PLANIFICADOR EN INVERSION

REQUISITOS:
- Licenciado (a) en Economía o Administración de Empresas.
- Amplio conocimiento sobre el Sistema de Inversión Pública.
- Amplio conocimiento sobre fuentes de financiamiento interna como externa.
- Manejo de paquetes de computación relacionados con análisis financiero e inversiones.

RESPONSABILIDADES BASICAS:
- Diseño de sistemas de inversión a mediano y largo plazo.
- Análisis de la demanda y oferta de recursos financieros.
- Relacionamiento interinstitucional.
- Análisis de las tendencias de inversión de los Planes de Desarrollo Municipal.
- Diseño de estrategias de financiamiento.

Los profesionales interesados deberán enviar su Curriculum Vitae ... indicando sus pretensiones salariales hasta el día 20 de junio ... impostergablemente bajo el rótulo de:

Señores
Institución Gubernamental
Dirección Area Técnica
REF: Planificador en Inversión
Casilla: 1397
La Paz.-

INSTITUTO BOLIVIANO DE TECNOLOGIA AGROPECUARIA IBT...
INVITACION DIRECTA Nº 002...
(Tercera Publicación)

El INSTITUTO BOLIVIANO DE TECNOLO... AGROPECUARIA (IBTA), en cumplimiento ... normas básicas del Sistema de Administración de B... y Servicios, aprobadas mediante Resolución Sup... Nº 215475, de fecha 20 de marzo de 1995, invita ... firmas de Auditoría Externa, legalmente establecid... el país, a presentar propuestas de servicios profesio... de auditoría externa para examinar los estados financ... de la Institución por el periodo comprendido entre ... de enero al 31 de diciembre de 1994.

Las firmas invitadas podrán recoger los términos ... referencia y pliego de especificaciones en las ofic... del IBTA, situadas en la calle Batallón Colorados Nº ... Edificio "El Condor", piso Nº 12, Direc... Administrativa.

Las propuestas se recibirán en sobre cerrado y la... hasta horas 15:00 del día jueves 6 de julio, en las ofic... de la Dirección Administrativa detalladas anteriorm... La apertura de propuestas será el mismo día a h... 17:00.

La Paz, 18 de junio de 1...

La Paz, Bolivia, domingo 18 de junio de 1995

Torre de control aéreo

"Objetos" en cielo paceño

...abajadores de la torre de control aéreo del aeropuerto de El Alto, aseguran ...ber visto objetos no identificados sobre el cielo paceño y haber compartido esa ...periencia con pilotos en tránsito.

...mo el radar de la torre tiene un alcance muy limitado, los objetos sólo pudieron ... advertidos por la retina de los trabajadores que brindaron este testimonio a ...PORTAJES.

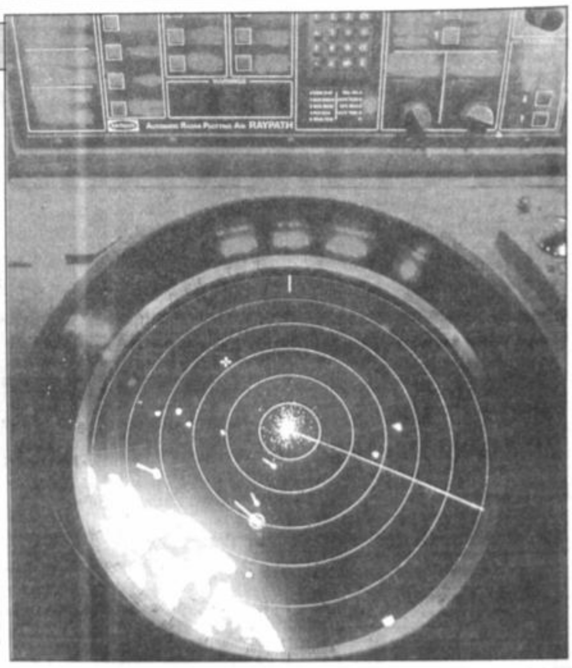

Radar detector del proyecto UFO.

...e la plataforma del aero... ...de El Alto a la torre de ...l aéreo hay 25 metros de ... es el lugar ideal para ...var OVNIS. "Y si es junio ...s helado, mucho mejor", ...s funcionarios del lu...

...so Vargas, jefe de control ...eva 27 años trabajando ...torre de control. Para apo... ...su relato, apaga las ...y deja que la noche ilumi... ...sí misma. Entonces, el ...es magnífico y señala ...nado la luna redonda, ...sa, brillante.

...ta abajo está el Illimani ...ese mismo lugar hace 10 ...atrás vi, por espacio de ...ras, un plato volador con ...intermitentes rojas, ver... ...marillas hacia el contor...no. Se veía pequeño, con destellos de luces, parecía un arbolito de navidad que alumbraba la parte sur del nevado. Luego se ubicó en el lado opuesto y desapareció. Conté lo ocurrido y al aeropuerto vinieron expertos como Antonio Portugal que trabaja con OVNIS", dice y me sugiere contactarme con éste.

Continúa: "Algunas veces en el cielo paceño se ven cosas raras. El año pasado por ejemplo, el piloto de una aeronave vió un objeto extraño, pero no lo pudo identificar, ni él ni nuestro radar".

Es que de acuerdo a Walter Olivera, encargado del control aéreo, el radar que se utiliza en la terminal es de tipo secundario y por ello tiene un alcance muy limitado. "Trabajamos con un sistema que requiere que las aeronaves activen un dispositivo para recibir la señal. Cuando lo hacen se puede saber con certeza la velocidad y altitud de la aeronave; de lo contrario es imposible captar cualquier otro objeto".

AVISTAMIENTOS EN LA TORRE DE CONTROL

La torre de control cuenta con dos niveles diferenciados: en el primero se encuentran todos los equipos incluyendo el radar y las comunicaciones y en el segundo que es el más elevado, se tiene un control casi absoluto de visión.

"Es el lugar donde se han tenido las mayores experiencias visuales con OVNIS", de acuerdo a Walter Castillo que también trabaja en control aéreo.

"Vi objetos extraños en tres o cuatro oportunidades. Lo que está más fresco en mi memoria es que por tres noches consecutivas hacia el sudoeste de la torre de control a una distancia aproximada de unas 100 millas, advertí una luz que se fue acercando hacia El Alto. Con los binoculares puede ver también muchas luces en los contornos del objeto que parecía un 'boomerang' brillante. No lo teníamos registrado en el radar, sólo lo teníamos de manera visual.

Estuvo unos treinta minutos manteniéndose en esa posición y aparentemente comenzaba a acercarse cuando entré en contacto con una nave de Aerosur, cuyo piloto me preguntaba si tenía alguna nave en tránsito por ese sector. Le dije que no, pero él también estaba divisando el objeto. Efectivamente lo tengo a la vista y lo estoy observando con los binoculares pero no tenemos tránsito -le dije.

El piloto de Aerosur trató de verificar la altitud de la nave y me indicó que estaba a unos 33 mil pies. Yo estaba nervioso porque tenía otro tránsito próximo al despegue, el Boeing 727. La aeronave de Aerosur aterrizó y despegó la otra a la que pedimos tratar de acercarse un poco más al objeto e identificarlo. El piloto me respondió que estaba a mucha distancia y altitud y que no se podía determinar de qué se trataba. 'Lo único que puedo ver es el resplandor, una luz blanca y algo de luz roja y verde' -señaló.

El objeto mantuvo su posición un momento más y yo comuniqué aquello a mis compañeros de control que pese a no tener señales en el radar, subieron para verlo alejarse lentamente y desaparecer súbitamente.

Me alivió saber que yo no era el único loco que estaba viendo el objeto, que reapareció noches consecutivas cuando estuve de turno. La última noche que lo ví estaba al lado del Illimani hacia el este de la estación y mucho más cerca que cuando se presentaba al sudoeste. Sin embargo, sólo estuvo ahí por tres minutos y desapareció totalmente. Uno de los pilotos coincidió conmigo en que aparte de la luz blanca, el objeto emitía una luz verde muy especial".

TESTIMONIOS QUE COINCIDEN

Lo relatado por Castillo encuentra plena coincidencia con lo que describen sus compañeros de trabajo. Walter Jurado, de control aéreo dice que algunas naves reportaron efectivamente la presencia de objetos extraños y Juan Columba también de control aéreo describe:

"Vi un objeto no identificado a un punto aproximado de Laja al sudoeste de la estación, me apersoné a la torre de control y observé una luz permanente y fija, más o menos en el sector de Tiahuanaco; las millas no las puedo precisar exactamente, aunque aparentemente eran 60. Además estaba conmigo el supervisor Fernando Asugar. El radar no reflejaba ningún blanco, e informamos el hecho a los comandantes de las dos aeronaves, de Aerosur y Lloyd. Uno de los pilotos indicó que iba a tratar de acercarse al objeto, nos dijo que apreciaba unas luces de colores pero que estaba muy alto, el piloto de la otra nave nos indicó lo mismo, fue una cosa realmente impresionante. Posteriormente, bajé al centro de control de área y en compañía de un piloto busqué en todo el aeropuerto una cámara fotográfica, pero no la hallé. Desde ese día guardo en mi casillero una, para que la próxima vez el hecho no quede solamente grabado en mi retina".

Pedro Mendoza Guillén

MINISTERIO DE LA PRESIDENCIA
PRIMERA CONVOCATORIA PUBLICA
Nº PTS-023/95
...A CORPORACION REGIONAL ...DE DESARROLLO DE POTOSI
...ombre y por cuenta de los Gobiernos Municipales de Ocuri-Colquechaca-Pocoata-Chayanta
...N FINANCIAMIENTO DEL FONDO DE INVERSION SOCIAL
...mpresas legalmente establecidas a presentar propuestas para la ...
MOBILIARIO ESCOLAR
...personales: Mesas y sillas multigrado; Mesas y sillas no multigrado; ...sillas prebásico; Escritorios; Sillas, mesas y estantes de madera para ...
...P - 3231 -2. Los proyectos involucrados son: PTS/10136/10240/ ...10239/8415/6518/4995/10216/10214/10224/9934/10231/10228/ .../10227/10230/10229/10217 y 5278, ubicados en varias comunida... ...provincias del Departamento de Potosí.
...Secciones de los Documentos de Licitación deberán ser adquiridas en la ...Fondo de Inversión Social ubicada en la avenida Sevilla entre Calama y ...Abril No. 627 de la ciudad de Potosí por el precio de Bs 350.-
...se los proponentes, necesariamente deberán adquirir todas las ...de los Documentos de Licitación, adjuntando a la propuesta el recibo ...
...puestas deberán contener una boleta bancaria de garantía de "Seriedad de ...uesta" por la suma de dólares de los EE.UU. de $us 750.- con una validez de ...días calendario a partir de la fecha de presentación de propuestas.
...rios de evaluación están descritos en los documentos de licitación.
...puestas deberán ser presentadas en la oficina de Asesoría Legal de la ...ración Regional de Desarrollo de Potosí, ubicada en la calle La Paz esquina ...de la ciudad de Potosí hasta horas 10:30 a.m. del día martes 18 de julio de ...
...ura de propuestas se efectuará en acto público, en las ...de CORDEPO, a horas 15:00 p.m. del día martes 18 de ...1995.
...sulta y venta de los Documentos de Licitación se realiza... ...partir del día miércoles 21 de junio de 1995.
Potosí, junio de 1995
...MAS OBRAS PARA LA EDUCACION Y SALUD — Bolivia LA NUEVA

MINISTERIO DE LA PRESIDENCIA
PRIMERA CONVOCATORIA PUBLICA
Nº PTS-021/95
EL GOBIERNO MUNICIPAL DE POTOSI
CON FINANCIAMIENTO DEL FONDO DE INVERSION SOCIAL
Invita a Empresas Constructoras a presentar propuestas para la construcción del siguiente proyecto:
PLIEGO: P-3482-1
CODIGO: EF08-PTS-5278
PROYECTO: ESCUELA MEJILLONES (Superficie a construir aprox. 1.667 m2).
El proyecto señalado comprende la ejecución de las obras siguientes:
Construcción y refacción de aulas, administración, batería sanitaria, muro de cierre y cancha polifuncional.
Ubicado en el barrio de Ticka Loma de la ciudad de Potosí.
Las Secciones I, II, III, V, VI y VII de los Documentos de Licitación deberán ser adquiridas en la oficina del Fondo de Inversión Social ubicada en la calle Sevilla Nº 627 entre calles Calama y 1º de Abril de la ciudad de Potosí por el precio de Bs 650.-
La Sección IV de los Documentos de Licitación podrá ser adquirida, por única vez, en la oficina central o departamentales del FIS por el precio de Bs 100.-
Para habilitarse los proponentes, necesariamente deberán adquirir todas las Secciones de los Documentos de Licitación, adjuntando a la propuesta el recibo original de las Secciones I, II, III, V, VI y VII y fotocopia de la Sección IV cuantas veces el proponente participe en licitaciones del FIS.
La propuesta deberá contener una boleta bancaria de garantía de "Seriedad de Propuesta" por la suma de dólares de los EE.UU. de $us 1.500.- con una validez de noventa días calendario a partir de la fecha de presentación de propuestas.
Los criterios de evaluación están descritos en los documentos de licitación.
Las propuestas deberán ser presentadas en la oficina de Asesoría Legal de la Honorable Alcaldía Municipal de Potosí ubicada en la Plaza 10 de Noviembre de la ciudad de Potosí hasta horas 10:30 a.m. del día jueves 20 de julio de 1995.
La apertura de propuestas se efectuará en acto público en las oficinas de la H.A.M. de Potosí a horas 15:00 p.m. del día jueves 20 de julio de 1995.
La consulta y venta de los Documentos de Licitación se realizarán a partir del día 20 de junio de 1995.
Potosí, junio de 1995
MAS OBRAS PARA LA EDUCACION Y SALUD — Bolivia LA NUEVA

MINISTERIO DE LA PRESIDENCIA
PRIMERA CONVOCATORIA PUBLICA
Nº PTS-022/95
...A CORPORACION REGIONAL ...E DESARROLLO DE POTOSI
...ombre y por cuenta de los Gobiernos Municipales de ...San Pablo de Lipez-San Antonio de Esmoruco y Tupiza
...N FINANCIAMIENTO DEL FONDO DE INVERSION SOCIAL
...a las Empresas legalmente establecidas a presentar propuestas para la ...
MOBILIARIO ESCOLAR
...Personales: Mesas y sillas multigrado; Mesas y sillas no multigrado; ...y sillas prebásico; Sillas, mesas y estantes de madera para profesor).
...P - 3482 -2. Los proyectos involucrados son: PTS/10255/10253/2327/ [illegible] y 10250, ubicados en varias comunidades y provincias del ...mento de Potosí.
...Secciones de los Documentos de Licitación deberán ser adquiridas en la ...del Fondo de Inversión Social ubicada en la avenida Sevilla entre Calama y ...Abril No. 627 de la ciudad de Potosí por el precio de Bs. 350.-
...se los proponentes, necesariamente deberán adquirir todas las ...de los Documentos de Licitación, adjuntando a la propuesta el recibo ...
...puestas deberán contener una boleta bancaria de garantía de "Seriedad de ...uesta" por la suma de dólares de los EE.UU. de $us. 750.- con una validez de ...días calendario a partir de la fecha de presentación de propuestas. ...rios de evaluación están descritos en los documentos de licitación.
...puestas deberán ser presentadas en la oficina de Asesoría Legal de la ...ación Regional de Desarrollo de Potosí, ubicada en la calle La ...Omiste de la ciudad de Potosí hasta horas 10:30 a.m. ...martes 18 de julio de 1995.
...ura de propuestas se efectuará en acto público en las ...de CORDEPO, a horas 15:00 p.m. del día martes 18 de ...1995.
...sulta y venta de los Documentos de Licitación se realizarán ...del día miércoles 21 de junio de 1995.
Potosí, junio de 1995
...MAS OBRAS PARA LA EDUCACION Y SALUD — Bolivia LA NUEVA

MINISTERIO DE LA PRESIDENCIA
PRIMERA CONVOCATORIA PUBLICA
Nº PTS-020/95
LA CORPORACION REGIONAL DE DESARROLLO DE POTOSI
a nombre y por cuenta de los Gobiernos Municipales de SAN ANTONIO DE ESMORUCO Y SAN PABLO DE LIPEZ
CON FINANCIAMIENTO DEL FONDO DE INVERSION SOCIAL
Invita a Empresas Constructoras a presentar propuestas para la construcción de los siguientes proyectos:
PLIEGO: P-3455-1
CODIGO: EF08-PTS-6905
PROYECTO: ESCUELA CENTRAL CALAMA (Superficie a construir aprox. 417 m2)
PLIEGO: P-3359-1
CODIGO: EF08-PTS-7086
PROYECTO: ESCUELA CENTRAL COLORADOS DE BOLIVIA (Superficie a construir aprox. 261 m2)
Los proyectos señalados comprenden la ejecución de las obras siguientes:
Construcción de aulas, administració, letrinas pareadas secas y canchas polifuncionales ubicadas en la comunidad de San Antonio de Esmoruco, Provincia Sud Lipez y en la comunidad de San Pablo de Lipez, Provincia Sud Lipez, respectivamente del Departamento de POTOSI.
Las Secciones I, II, III, V, VI y VII de los Documentos de Licitación deberán ser adquiridas en la oficina del Fondo de Inversión Social ubicada en la calle Sevilla Nº 627 entre calles Calama y 1º de Abril de la ciudad de Potosí por el precio de Bs 650.-
La Sección IV de los Documentos de Licitación podrá ser adquirida, por única vez, en la oficina central o departamentales del FIS por el precio de Bs 100.-
Para habilitarse los proponentes, necesariamente deberán adquirir todas las Secciones de los Documentos de Licitación, adjuntando a la propuesta el recibo original de las Secciones I, II, III, V, VI y VII y fotocopia de la Sección IV cuantas vecet el proponente participe en licitaciones del FIS.
La propuesta deberá contener una boleta bancaria de garantía de "Seriedad de Propuesta" por la suma de dólares de los EE.UU. de $us 750.- para el pliego P-3455-1 y $us 750.- para el pliego P-3359-1, con una validez de noventa días calendario a partir de la fecha de presentación de propuestas.
Los criterios de evaluación están descritos en los documentos de licitación.
Las propuestas deberán ser presentadas en la oficina de Asesoría Legal de la Corporación Regional de Desarrollo de Potosí ubicada en la calle La Paz esquina Omiste de la ciudad de Potosí hasta horas 10:30 a.m. del día martes 18 de julio de 1995.
La apertura de propuestas se efectuará en acto público, en las oficinas de CORDEPO, a horas 15:00 p.m. del día martes 18 de julio de 1995.
La consulta y venta de los Documentos de Licitación se realizarán a partir del día 20 de junio de 1995.
Potosí, junio de 1995
MAS OBRAS PARA LA EDUCACION Y SALUD — Bolivia LA NUEVA

MINISTERIO DE LA PRESIDENCIA
PRIMERA CONVOCATORIA PUBLICA
Nº PTS-019/95
LA CORPORACION REGIONAL DE DESARROLLO DE POTOSI
a nombre y por cuenta de los Gobiernos Municipales de CHAYANTA Y COLQUECHACA
CON FINANCIAMIENTO DEL FONDO DE INVERSION SOCIAL
Invita a Empresas Constructoras a presentar propuestas para la construcción de los siguientes proyectos:
PLIEGO: P-2916-1
CODIGO: EF08-PTS-9934
PROYECTO: ESCUELA RAFAEL PAVON-AYMAYA (Superficie a construir aprox. 502 m2)
PLIEGO: P-3447-1
CODIGO: EF08-PTS-6518
PROYECTO: ESCUELA CENTRAL TOMAYCURI (Superficie a construir aprox. 368 m2)
Los proyectos señalados comprenden la ejecución de las obras siguientes:
Construcción de aulas, administración, secretaría y portería, batería sanitaria, muro de cerco, tanque elevado, pozo y sistema de bombeo y canchas polifuncionales.
Ubicados en la comunidad de Aymaya, Provincia Bustillos y en la comunidad de Tomaycuri, Provincia Chayanta, respectivamente del Departamento de POTOSI.
Las Secciones I, II, III, V, VI y VII de los Documentos de Licitación deberán ser adquiridas en la oficina del Fondo de Inversión Social ubicada en la calle Sevilla Nº 627 entre calles Calama y 1º de Abril de la ciudad de Potosí por el precio de Bs. 850.-
La Sección IV de los Documentos de Licitación podrá ser adquirida por única vez, en la oficina central o departamentales del FIS por el precio de Bs. 100.-
Para habilitarse los proponentes; necesariamente deberán adquirir todas las Secciones de los Documentos de Licitación, adjuntando a la propuesta el recibo original de las Secciones I, II, III, V, VI y VII y fotocopia de la Sección IV cuantas veces el proponente participe en licitaciones del FIS.
La propuesta deberá contener una boleta bancaria de garantía de "Seriedad de Propuesta" por la suma de dólares de los EE.UU. de $us. 1.500.- para el pliego P-2916-1 y $us 1.500.- para el pliego P-3447-1 con una validez de noventa días calendario a partir de la fecha de presentación de propuestas.
Los criterios de evaluación están descritos en los documentos de licitación.
Las propuestas deberán ser presentadas en la oficina de Asesoría Legal de la Corporación Regional de Desarrollo de Potosí ubicada en calle La Paz esquina Omiste de la ciudad de Potosí hasta horas 10:30 a.m. del día martes 18 de julio de 1995.
La apertura de propuestas se efectuará en acto público en las oficinas de CORDEPO, a horas 15:00 p.m del día martes 18 de julio de 1995.
La consulta y venta de los Documentos de Licitación se realizarán a partir del día 20 de junio de 1995.
Potosí, junio de 1995
MAS OBRAS PARA LA EDUCACION Y SALUD — Bolivia LA NUEVA

Contacto-debate

No estamos solos en el Universo

Existen otros planetas habitados y son varias las "especies" que nos visitan para observarnos y preservar el equilibrio del sistema solar. Hay pruebas de ello, pero también intereses políticos para negarlas. Esas las afirmaciones del doctor Alvaro Munguía Becker, estudioso del tema y director del Centro Contacto debate.

Alvaro Munguía Becquer es abogado, pero dedicó 10 años de su vida a estudiar contactos extraterrestres. En 1993 publicó un libro en el que reúne información periodística e investigación científica sobre el tema.

P.- Es probable que seamos los únicos habitantes del universo...

R. Nuestro sistema tiene nueve planetas que giran alrededor del sol y éste con todo su sistema es uno entre 20 soles existentes, a los que se denomina el grupo local. El grupo local, a su vez, pertenece a la galaxia que está compuesta de mil billones de soles aproximadamente; en consecuencia, toda la Vía Láctea tiene mil billones de soles, cada uno con su propia agrupación respectiva.

Entonces, nuestro sistema solar es una mínima parte de toda la Vía Láctea, es una estrella entre cien millones de estrellas que rotan en el espacio. Pero la cosa no termina ahí. Nuestra Vía Láctea, junto a otras 20 galaxias como la Dráscola, la Leo 2, etc., conforman el grupo local de galaxias que viene a 20 ser un pequeño racimo en una super agrupación. Cada racimo tiene entre cien y miles de galaxias; nuestro grupo local es la que menos tiene, puesto que sólo posee 20 galaxias. Todo este conjunto de racimos pertenece a un superracimo de galaxias que vienen a ser muy pequeñas entre los millones de superracimos de galaxias que existen en todo el universo visible, hasta donde llegaron nuestros telescopios y radiotelescopios. Posiblemente exista mucho más que no hemos podido percibir aún.

La Tierra está ubicada a 150 millones de kilómetros del sol, pero existen otros soles en las galaxias que también tienen planetas a una distancia similar a la nuestra. Después de este razonamiento no podemos seguir siendo tan incrédulos y egoístas como para pensar que nuestro planeta es el único que posee vida inteligente y aún peor que somos dueños del universo, cuando somos simplemente una mínima parte de él.

P.- De ahí se inferiría la existencia de extraterrestres...

R.- Bueno, si no somos los únicos, los que nos visitan son seres que habitan otros planetas. Se cree que son personajes que pudieron evolucionar más que nosotros puesto que llegaron hasta aquí. Pero también es probable que existan otros planetas con menor o igual grado de evolución que nosotros.

En este sentido, no es necesario verlos, ni tocarlos para abrir la mente, razonar y llegar a la conclusión de que el universo está poblado fuera de nosotros.

P. ¿Qué son los OVNIS?

R. -Se denomina OVNI al objeto volador no identificado. Es el aparato o vehículo espacial tripulado por extraterrestres.

P. A partir de los presuntos avistamientos de OVNIS, se ha tipificado el contacto con éstos en primer, segundo y tercer tipo.¿Puede darnos el detalle?

R.- Encuentros cercanos del primer tipo se refieren a los avistamientos de objetos voladores; encuentros cercanos del segundo tipo corresponden a evidencias físicas de aterrizajes de naves o manifestaciones de que una nave extraterrestre pasó por algún lugar ocasionando alteraciones como apagones de corriente eléctrica, huellas dejadas en el piso, etc.

Encuentros cercanos del tercer tipo son los contactos directos de seres humanos con extraterrestres; o sea la gente ve, a cierta distancia, a extraterrestres o percibe la nave con sus seres a una distancia muy corta.

Por último están los encuentros cercanos en los que hubo secuestros. Hay personas que afirman haber sido subidas a una nave, trasladadas y sometidas a exámenes médicos o a investigaciones desconocidas. Ahora, también se sabe de casos en los que la persona consintió subir a las naves. El que conozco data de 1993 y se dio en Santa Cruz de la Sierra, cuando una

persona abordó una nave después de ser consultada.

Uno de los contactos más frecuentes es el inesperado y en menor grado el predeterminado, que supone un lazo de amistad anterior a través de mensajes telepáticos, intuiciones, etc.

P.- Se especula mucho sobre la misión que tendrían nuestros visitantes...

R. A través de las investigaciones realizadas se ha podido ver que no sólo vienen a una cosa determinada y no es sólo una especie la que nos visita. Al parecer tienen interés en observarnos, velar por los intereses del universo y evitar la desestabilización del equilibrio perfecto en el que se encuentra nuestro sistema solar. Ciertas explosiones afectarían nuestro sistema solar y el propio universo. Otro tema que les interesa es nuestra evolución psíquica y física y algunos aspectos referentes al sexo.

P.- ¿Habrán lugares del planeta que les interesen más?

R. No tienen lugares exclusivos de asentamiento, a no ser que se pueda hablarse de ciertos ámbitos propicios a las bases extraterrestres. Posiblemente eligen lugares de mayor campo electromagnético. Lo cierto es que todo el planeta ha sido visitado. Lo que pasa es que la información y difusión de estos acontecimientos es escasa y los medios de información no dan mucha cobertura, ni las personas difunden lo que ven porque son incrédulas o simplemente temen que se les considere anormales.

P. Hay crédulos y escépticos. El mundo no puede tener aún una posición respecto del tema...

R. Hasta hace algunos años el contacto extraterrestre era usado como una atracción comercial, grandes empresas usaban el tema OVNI para ofrecer algún producto o servicio. Sin embargo a partir de 1980, entrando a la década del '90, este fenómeno fue asumido con mayor seriedad, tanto así que muchos científicos de la NASA (E.E. UU.) aceptaron que varias de las filmaciones que obtuvieron en órbita espacial, lograron captar naves interespaciales.

Otro de los hechos confirmados es el referente a una nave que se estrelló cerca de Nuevo México en 1947. En el lugar se encontraron 16 cuerpos y la autopsia de un otro planeta.

P.- Pero eso no es suficiente para sustentar una teoría...

R. El problema es nuevo. A la gente se le enseña moldea para que piense esto es ridículo y debe descarte aprioristicamente. Sin embargo, que hay personajes interesados en ocultar todo lo que sabe del tema porque representa información estratégica. La gente no se preocupa por este fenómeno porque está ocupada tratando de vivir económicamente. La gente es mayor información investigativa y veraz y social.

Isabel Rueda Fr

LA MEJOR URBANIZACION DEL PAI

Urbanización
JARDINES DEL SUR

INAUGURAMOS EL DÍA SÁBADO 17 DE JUNIO A HRS. 11:00 A.M.

TODOS LOS SERVICIOS - ARBOLES IMPORTADOS DE EUROPA Y ESTADOS UNIDOS - FINANCIAMIENTO A LARGO Y MEDIANO PLAZO

AVENIDA 16 DE JULIO 1472
TELF 323903 327146 358515
FAX 358515 CASILLA 3441
LA PAZ BOLIVIA

ESTAMOS TRES CUADRAS ARRIBA
DEL COMPLEJO DEPORTIVO THE STRONGEST
EN ACHUMANI

FEDERICO ZUAZO
TELF. 365714 352212
FAX 371858 CASILLA
LA PAZ BOLIVI

LUNES 19 DE JUNIO INICIO DE INSCRIPCIONES

ELECCIONES MUNICIPALES 1995 - BOLIVIA ELIGE

CORTE NACIONAL ELECTORAL

Ciudadano, acude a la Notaría Electoral de tu barrio a partir de mañana 19 de junio para inscribirte

¡HAZLO YA!

INSCRIPCION DE CIUDADANOS
ELECCIONES MUNICIPALES 1995

1.- QUIENES DEBEN INSCRIBIRSE
Los ciudadanos bolivianos y los extranjeros con residencia de acuerdo a ley, que no se hubieren inscrito anteriormente. También deben inscribirse los que cumplan 18 años hasta el día de las elecciones.

2.- CON QUE DOCUMENTOS DEBEN INSCRIBIRSE
Para inscribirse son válidos uno de los tres documentos:
a) Cédula de Identidad expedida por el Servicio Nacional de Identificación Personal o por el Registro Nacional (RUN)
b) Libreta de Servicio Militar
c) Pasaporte

3.- QUIENES DEBEN VOLVER A INSCRIBIRSE
Deben volver a inscribirse:
- Los ciudadanos que no se inscribieron previamente con alguno de los tres documentos anteriormente mencionados.
- Los ciudadanos que cambiaron de domicilio.

4.- QUIENES NO NECESITAN VOLVER A INSCRIBIRSE
Los que ya se inscribieron para las Elecciones Generales y/o Municipales de 1993, con uno de los documentos válidos.

LOS CIUDADANOS QUE TUVIESEN DUDAS ACERCA DE SU INSCRIPCION, Y QUISIERAN VERIFICAR LA CONSISTENCIA DE SUS DATOS EN EL PADRON NACIONAL ELECTORAL, DEBERAN ACUDIR A LA NOTARIA DE SU BARRIO O A LA OFICINA DE INFORMACION HABILITADA PARA TAL EFECTO EN CADA CORTE DEPARTAMENTAL ELECTORAL

No hay evidencia concreta

Los OVNIS son sólo un acto de fe

...existencia de los OVNIS no está comprobada científicamente. Los ...suntos avistamientos de platillos voladores han sido explicados como ...menos atmosféricos y el resto carece de evidencias certificables. La ...babilidad de que exista vida inteligente en el sistema solar es casi ... y en caso de haberla en nuestra galaxia o en otras vecinas, las ...ncias de miles a millones de años luz harían casi imposible el ...acto con otras civilizaciones.

...son los argumentos cien... que Francisco Zaratti, físi... y director del planeta... Schreier de la UMSA. ... Aunque las verdades ...encia no son absolutas ...cargaron de demostrarlo ...tiempo Newton y Eins... en eso concuerda Zaratti. ...significa que lo probable ... y seguro y menos aun ...evidencias que lo afirmen. ...caso de los OVNIS no ...pruebas suficientes", dice ...

¿Cuál es la explicación ...del fenómeno de los ...?

...tema de los OVNIS es de ...en el campo científico. Se ...personas que creen ver ...en fenómenos na... ...que en la mayoría de los ...efectos ópticos atmos... ...científicamente explica... ...bien, no estamos en ...de explicar cualquier ...hace a una fotografía o un testimonio por falta de elementos precisos.

En la ciencia el testimonio es un indicio pero no una prueba. Lo mismo que en un homicidio, si todas las evidencias indican que alguien cometió un asesinato, un testimonio no cambia los hechos. El físico Enrico Fermi decía que los OVNIS no existen, simplemente porque si así fuera tendríamos evidencias. Mientras no exista evidencia concreta, medible y analizable en laboratorio, los platillos voladores son solamente un acto de fe.

En relación a quienes buscan pruebas científicas, en Puerto Rico, desde hace varias décadas el radio telescopio de Arecibo recibe señales electromagnéticas del espacio que puedan denotar signos de inteligencia más allá de fenómenos naturales constantes. Hasta ahora no ha recibido nada fuera de lo normal.

P.- ¿No cabe alguna probabilidad?

R.- Partiendo desde el razonamiento científico por cálculo de probabilidades, es muy poco probable que exista vida en nuestro sistemasolar además de la terrestre y está excluída totalmente la posibilidad de vida inteligente, por lo menos basada en la química del carbono que se desarrolla en un rango muy estrecho de temperatura suficiente para la existencia.

P. ¿Y formas de vida diferente a la humana?

R. Tendría que estar basada en otra bioquímica. Las leyes de la física de la química son las mismas en todo el universo; no hay otra física u otra química. Si las macro moléculas de carbono no resisten la temperatura de digamos 200 grados centígrados en la tierra, no la resisten en ningún lado. Si hubiese vida en el sistema solar ya la habríamos descubierto.

Fenómeno natural, la aurora boreal.

Saliendo fuera de nuestro sistema, en nuestra galaxia, hay que encontrar planetas. La estrella más cercana -cuatro años luz- es Alfa Centauro, aunque por ser un astro doble no existen planetas alrededor suyo por razones de estabilidad de órbita, como tampoco alrededor de las estrellas muy jóvenes o muy viejas. Más allá es necesario ir a más de veinte años luz y considerando las posibilidades reales de viaje desarrolladas por el hombre, de unos miles de kilómetros por hora, se necesitarían varias vidas para recorrer tales distancias.

Entonces, en caso que si existiera vida en el universo, lo cual es posible, y vida inteligente, lo cual es poco probable, la enorme distancia haría el contacto con ellos prácticamente imposible.

P. En el supuesto que exista otra civilización ¿no podría tener ésta mayor avance tecnológico?

R. Podría tenerlo, pero mientras nosotros no tengamos idea de cómo hacerlo no podemos especular que posea tal desarrollo. Todo es posiblepero estamos hablando de la realidad y como dicen que hay gente que viene en platillos voladores, realmente permitanos el beneficio de la duda.

Es decir, no hay nada que lo respalde científicamente, excepto, fotografías que se pueden alterar como en muchos casos burdamente, y visiones de fenómenos extraños que en su mayoría tienen explicación y cuando no la tienen es porque no se cuenta con bastantes elementos para darla.Además, lo lógico es pensar que la percepción a distancia de la existencia de otra civilización debería anteceder al contacto directo. Hasta ahora no ha habido percepción alguna de ondas electromagnéticas en Arecibo, menos puede haber relación cercana.

Viendo el asunto desde un punto diferente, imaginémonos por un momento que exista una civilización tan desarrollada que haya logrado llegar a la tierra, me parece extraño que todo ese esfuerzo de venir de lugares tan lejanos haya sido sólo para dar un paseo por el espacio con una serie de trivialidades como la de portarnos bien, conservar la tierra, etc. y no intentar comunicarse de manera evidente y comprobable con nosotros.

P. Algunos grupos que habrían tenido contactos con extraterrestres dicen que éstos les comunicaron que en aproximadamente diez años un meteorito irrumpirá cerca de la órbita terrestre y causará una gran castátrofe en el planeta, ¿existe la probabilidad científica de que eso suceda?

R. Nuestra capacidad de previsión de ciertos fenómenos como el acercamiento de un asteroide no es muy grande. Mañana podría ingresar al sistema un cometa y recién lo descubriríamos el momento que se haga visible cuando esté cerca al sol. Puede pasar cualquier cosa en el espacio, pero el hecho de que no se pueda excluir la posibilidad, no da derecho a afirmar que un asteroide pasará.

En la astronomía todo es posible, pero lo que es probable hay que demostrarlo en base a cálculos y evidencias. La ciencia no da garantías: dice que que si todo va como ahora, en condiciones normales el sol va a durar 5.000 millones de años, pero ahora no se puede prever que suceda un cataclismo cósmico y las cosas cambien.

P. ¿En caso de que un cuerpo pase por la órbita terrestre o el sistema solar, afectaría a la tierra?

R. Sí, por las leyes de la física y la gravitación. Depende del tamaño del cuerpo, del peso la forma en que alteraría la órbita de la tierra, su clima, etc.; no necesariamente tiene que chocarse con ella para perturbarla.

P.- En síntesis: ¿tomamos o no en serio a la ufología?

R. Siempre he pensado que la ufología no es un problema científico, no es una ciencia ni una rama de la ciencia, sino un problema de la psicología que busca el por qué ciertas personas se afanan en querer ver y encontrar seres extraterrestres. Se parece al lado negativo del misticismo, de la gente que busca a los ángeles en vista de una relación de liberación y superación de sus limitaciones humanas, una realización para buscar la felicidad, el equilibrio; hay gente que la busca en los extraterrestres, no sé con qué resultados.

Andrés Martínez

PROGRAMA DE DESARROLLO ALTERNATIVO REGIONAL
FINANCIAMIENTO USAID/BOLIVIA
INVITACION DE-03/95
REQUERIMIENTO DE PERSONAL

...ma de Desarrollo Alternativo Regional invita a profesionales interesados en postular a los ... TECNICO EN MONITOREO AGROPECUARIO Y TECNICO EN MONITOREO DE ...RIA a presentar cartas de solicitud y antecedentes curriculares que cumplan con los ...requisitos.

...CO EN MONITOREO AGROPECUARIO
- ...lo en provisión nacional de Lic. en Ingeniería Agronómica.
- ...rtificado actualizado del Colegio Profesional al que pertenece.
- ...eriencia de 3 o más años en la Implementación de Proyectos de Desarrollo Rural en zonas ...picales.
- ...eriencia en el manejo de programas de Lotus, Word Perfect y QPro.
- ...se de funciones Chapare
- ...encia de conducir vehículos

...ICO EN MONITOREO DE INGENIERIA
- ...tulo en provisión nacional de Ingeniero Civil
- ...rtificado actualizado del Colegio Profesional al que pertenece
- ...eriencia de 5 o más años en Supervisión de Monitoreo de Obras de Infraestructura, Productiva y Vial.
- ...eriencia en el manejo de programas de Lotus, Word Perfect y QPro.
- ...se de funciones Chapare
- ...encia de conducir vehículos

...mulario de Curriculum Vitae podrá ser retirado a partir del día lunes 19 de junio de 1995 en las ...nas de Servicios Generales del PDAR, situadas en Plaza Quintanilla, Edificio Los Tiempos, Piso

...formulario deberá acompañar la documentación en fotocopias, que acrediten los requisitos ...tados, caso contrario la solicitud no será considerada. El sobre deberá ser enviado hasta el día ...e 28 de junio de 1995 con el siguiente rótulo:

...grama de Desarrollo Alternativo Regional
...go Técnico en Monitoreo Agropecuario o
...go Técnico en Monitoreo de Ingeniería
...lla 1392 Cochabamba Bolivia.

YPFB

"CAMINO A LA CAPITALIZACION"

"...O DEL BICENTENARIO DEL GRAN MARISCAL DE AYACUCHO ANTONIO JOSE DE SUCRE"

AVISO DE REMATE

...formidad a disposiciones legales en vigencia en D.S. 23981 y R.S. 213475 de 20-03-95 previa autorización ...lución de Directorio de la Empresa Nº 86/94 de fecha 29-09-94 homologado por el Ministerio de Desarrollo ...ómico en Resolución Ministerial Nº 58 de 18-04-95, "YACIMIENTOS PETROLIFEROS FISCALES BOLIVIA-..." convoca a la venta en Subasta Pública de un Vehículo y Equipos que se encuentran fuera de servicio y son ...derados Bienes Prescindibles, cuyo detalle es el siguiente:

CODIGO	NOMBRE	DESCRIPCION	CANT. UNID.	VALOR $us.
4-7215-	12 RECEPTOR.-	con parlante "HAMMARLUD" HQ-148-XCI	1 pza.	50.00
4-7217-	4 TRANSMISOR.-	para telegrafía 230 v. mod. 5, serial 90 frecuencia 2.30	1 pza.	35.00
4-7247-	16 TRANSRECEPTOR.-	"COLLINS" 32RS-1C, serial Nº 37 con parlante Hammerlud HQ-140XC.	1 pza.	50.00
	TANQUE.-	cilíndrico de acero 80.000 lts. cap. traslado productos corrientes	1 pza.	5,000.00
	TANQUE.-	cilíndrico de acero 40.000 lts. cap. traslado productos corrientes	1 pza.	3,000.00
	TANQUE.-	cilíndrico de acero 10.000 lts. cap. traslado productos corrientes	3 pzs.	3,000.00

VEHICULOS

8 GCM-252-C8B CAMION.-	"FIAT" motor Nº SO-17905-A, chasis Nº 24905, modelo 1988 placa CHA-325.	1 Und.	14,000.00

...se llevará a efecto el día lunes 10 de julio del presente año, a hrs. 14:00 p.m. en las instalaciones de la Planta ...cenaje de la ciudad de **Trinidad**, donde los interesados podrán observar los bienes objeto del Remate, así ...recabar mayor información en detalle sobre el particular.
...intervenir en el Remate, el postor deberá depositar previamente el 5% de la base fijada en la sección Caja de ...ta de Almacenaje, pudiendo hacerlo también en el momento antes de la Subasta.

...- El pago por adjudicación se efectuará en Bolivianos al tipo de cambio oficial vigente a la fecha del día del ...y se adicionará el Impuesto a las Transacciones. Asimismo, el valor base de Remate del vehículo no incluye ...tos de ley debiendo el adjudicatario correr con dichos gastos.

RELACIONES PUBLICAS Y.P.F.B.

FEDERACION NACIONAL DE JUBILADOS Y RENTISTAS PETROLEROS DE BOLIVIA
R.S. Nº 176559

Teléfono - 323460 - Dirección - Comercio 972 - Cajón Postal 14170
Edificio CAMIRI - 8º Piso - Of. 2
La Paz - Bolivia

ASOCIACIONES:

LA PAZ
COCHABAMBA
CAMIRI
SANTA CRUZ
SUCRE
TARIJA
BERMEJO
YACUIBA
ORURO
VILLAMONTES

FNJRPB-100-95

La Paz, 16 de junio de 1995

Señores

Alberto Toledo Peña y demás miembros de la
FEDERACION SINDICAL DE TRABAJADORES PETROLEROS DE BOLIVIA

Presente.-

Ref.: **NUESTRA INTRANSIGENTE DEFENSA DE Y.P.F.B.**

Compañeros:

El Comité Ejecutivo Nacional de la F.N.J.R.P.B. se permite dirigirles la presente para testimoniarles, lo siguiente:
El día de hoy, dimos lectura de las importantes declaraciones hechas a la opinión pública por el c. Alberto Toledo Peña, Secretario Ejecutivo de la F.S.T.P.B. en torno a la Capitalización de YPFB.
Tales declaraciones imbuidas de enorme patriotismo, marcarán en la historia del pueblo boliviano en la defensa de nuestros recursos naturales, que hoy están siendo -en una palabra- rematados al capitalismo internacional, sin pensar que el petróleo y gas naturales son lo más preciado que posee el país.
Compañero Toledo: Gracias por sus sinceras palabras, defendiendo a nuestro querido Y.P.F.B., que es defender a la Patria entera en estos momentos tan álgidos que atravesamos y que los verdaderos bolivianos estamos en el deber de hacerlo.
Los Jubilados y Rentistas Petroleros que hemos dejado hasta 40 años de juventud en esta gran entidad, nos sentimos preocupados por todo lo que está ocurriendo en la "Bolivia Nueva" que se han permitido hasta cambiar la formación de nuestra sagrada enseña nacional y que aprovechando su elección por cerca de 500.000 votos (el 20% de los votantes), quieren enajenar nuestras riquezas a precio de "gallina muerta" sin pensar en que Y.P.F.B. es símbolo de patriotismo que ha sido defendido por nuestro glorioso Ejército Nacional en la Guerra del Chaco, dejando 50.000 muertos en esas candentes tierras, devorados por el enemigo invasor.
El Lic. Sánchez de Lozada, y sus socios, creen que todo el territorio nacional es de su propiedad, ¡no, señores gobernantes! Ustedes han sido elegidos para gobernar, defendiendo la integridad de nuestro territorio, no para disponer a su libre albedrío de nuestras riquezas naturales. Dejen de privatizar las empresas y más bien dedíquense a gobernar patrióticamente a nuestra Bolivia entera.
Los Jubilados y Rentistas Petroleros del país estamos de pie para defender a Y.P.F.B., aunque sea dejando nuestros restos en la lucha, ya que la primera entidad fiscal del petróleo es de vida o muerte para nosotros.
Compañero Toledo: Adelante, que los viejos servidores de Y.P.F.B. estamos junto a ustedes en todo lo que se refiere a la defensa de nuestros recursos naturales.

"MORIR DE PIE ANTES QUE VIVIR DE RODILLAS"
"VIVA BOLIVIA"
"VIVA Y.P.F.B."

Con este motivo, aprovechamos la oportunidad para saludarles con toda fraternidad.

COMITE EJECUTIVO NACIONAL DE LA FNJRPB

Eduardo ... Arrón — PRESIDENTE
Tomás Avalos Yujra — STRIO. GRAL. Y REL.
María A. V. de Bolzguren — SECRETARIA DE HACIENDA
José ... — STRIO. CONFLICTOS
Francisco ... — VOCAL

"POR LA SUBSISTENCIA Y SUPERVIVENCIA DEL JUBILADO PETROLERO"

Bajo la mirada del psicólogo

Alucinaciones para escapar de la realidad

Es posible que existan fenómenos no verificados, pero también es posible que quienes tienen o pretenden tener contacto con OVNIS, sean individuos o grupos que evaden la realidad con alucinaciones que asumen como ciertas.

Formaciones de nubes que simulan platillos voladores

Mary Carmen Fernández, es psicóloga especialista en psicoterapia y relaciones humanas y se interesa en estos temas. Conversó con REPORTAJES de la siguiente manera:

P. ¿Cómo explica la psicología el comportamiento de personas que dicen ver OVNIS y tener contactos extraterrestres?

R. Yo creo que primeramente tendríamos que ahondar la investigación en el campo de estos fenómenos, antes de llevar a estos individuos al terreno de "enfermos mentales". Hay que estudiar con toda seriedad, si estos hechos están realmente aconteciendo, pero además debemos realizar un abordaje clínico en el que se tome en cuenta el comportamiento de la persona.

En Bolivia y en el mundo, estamos viviendo con tantos problemas, tanta conmoción, tanta pobreza, pérdida de valores, etc., que probablemente estén ocasionando desequilibrios en los humanos. En consecuencia, es importante que estos hechos sean analizados desde el punto de vista de la investigación correspondiente y desde la óptica del estudio de la salud mental, puesto que es muy riesgoso invalidar una ciencia desde otra.

P.-¿Puede tratarse entonces de un escape, una salida a la agobiante realidad?

R.- Dentro del estudio del comportamiento humano es probable que la persona analice, estudie estos fenómenos con el propósito de dar nuevas explicaciones a la existencia del ser humano; es posible que el sujeto se halle en situaciones inciertas, de zozobra o en tiempos difíciles; entonces trata de buscar nuevas respuestas a su existencia en el mundo, qué sentido va darle a su propia vida. Esta persona investiga, estudia, conoce, profundiza y finalmente cree en estos fenómenos y a esto podríamos calificarlo como "normal".

Desde el punto de vista patológico, podemos decir que el individuo muestra marcado interés por este tipo de fenómenos cuando está enfrentando situaciones difíciles, de fracaso, conmociones internas muy fuertes. Esto le puede llevar a creer en situaciones que no son reales y que le permiten escapar de aquello que está viviendo, o por otro lado, puede ser que la persona encuentre en este tipo de elaboraciones, una forma de salvarse a todo lo que está viviendo, es una respuesta a un problema familiar, social, económico, etc., la persona puede de razonar, por ejemplo, que vendrán unos extraterrestres y no tendrá más sufrimiento en la tierra.

Este individuo por lo general, vive su propio mundo y a su modo, muchas veces conversa consigo mismo, ve cosas que no existen en la realidad, alucina, delira; los contenidos de estos delirios y alucinaciones son netamente particulares. Por ejemplo si esta persona cree ver un OVNI, probablemente para este individuo el OVNI tenga una simbología que manifieste la salvación, para otro puede ser que este objeto sea un dios al que tenga que venerar; cada persona elabora alucinaciones de acuerdo con los significados que maneja.

Ahora bien, para mucha gente esta forma de enfrentar el problema puede ser catalogada como "anormal", porque la realidad para los que están a su alrededor, es diferente.

P.-¿Hay alguna forma de separar una experiencia real de una alucinación?

R. Es importante analizar el contexto general del discurso que mantiene la persona, cuando el relato es real, se observa que esta vivencia está incorporada a un sistema en el que la persona funciona adaptativamente con su entorno, es decir, que el sujeto es capaz de relacionarse con los demás, tiene una vida fluida, tiene cierta estabilidad con su medio, tiene relaciones con los demás, se la encuentra funcionando en otras áreas de la vida adecuadamente; estos hechos y otros que se analizan a nivel clínico nos hacen pensar que se trata de una persona que sí pudo haber tenido acceso a este tipo de experiencias.

En cambio, la persona que vive esto patológicamente, lo hace como un medio de escape a una realidad personal, por lo general no se encuentra funcionando laboralmente, tiene muchas dificultades de relacionarse con el entorno, padece de dificultades consigo misma, etc. Para cualquier análisis es fundamental observar y analizar al sujeto en su complejidad y toda su estructura. No podemos atrevernos a juzgarlo por una actitud.

P. ¿En el caso patológico, la persona es consciente de estar creando sus propias alucinaciones?

R. No. Está convencida de que es así, llega a creer en lo que elabora y justamente cuando toma conciencia de que sus pensamientos están movidos por su miedo o angustia es cuando ya no necesita elaborar más estas ideaciones.

P. Cómo se explica este hecho a nivel grupal o colectivo?

R. Para que una alteración sea "contagiada" a otra o a varias personas, los seres humanos tienen que ser presos del mismo temor. Un grupo de personas que tienen temores y miedos comunes pueden agruparse para compartirlos, en el caso de la creencia en OVNIS y extraterrestres puede ser la necesidad de salvarse, de trascender esta vida tan difícil con la esperanza de que algo del más allá venga. Esa esperanza une y contagia la posibilidad de que todos formulen lo propio.

Para que un grupo humano llegue a pensar de manera distinta, por lo general el conocimiento es transmitido de una persona denominada líder que es aquella que tiene mayor carisma o capacidad de contactarse con los demás o la mayor capacidad psicológica de recoger los temores de los demás y hacerlo único. Lo que contagia es una idea que más o menos sería traducida así: "unidos lograremos algo, podremos resolver mejor el pro[...] nos aqueja", esta solidifica mejor en la [...] del ser humano. En [...] sujeto piensa que pu[...] más en grupo que él [...] eso se une a otros co[...] objetivo. Este fenóme[...] tagio grupal o cole[...] basado, en general, e[...] de creencia del ser hu[...] sí mismo y en la ne[...] creer en la fortaleza [...] más y un modo de co[...] vida.

En la patología [...] hecho de percibir s[...] no reales es conocido [...] cinación y se caracte[...] que la persona perci[...] tos como si fueran r[...] muy propio del comp[...] lo psicótico.

De las dos gra[...] copatologías que co[...] seres humanos que [...] rosis y las psicosis, [...] es un grado de pa[...] avanzado que aquél qu[...] mente adolescentes [...] parte de la gente que [...] rosis. La psicosis [...] característica fundam[...] ruptura con la realid[...] to que tiene un p[...] enfrenta apartándose [...] do viviendo su propi[...] conjeturando hecho[...] ciones que no existen [...] demás, pero son una [...] viva para él, esa se [...] minmente como al[...] y o delirio.

SERVICIOS ELECTRICOS POTOSI S.A.

S.E.P.S.A.

INVITACION PUBLICA Nº 1/95

Servicios Eléctricos Potosí en sujeción a Resolución Suprema 215475 y al D.S. 23981 ambos de 20 de marzo de 1995, en cumplimiento con instrucciones emanadas del Consejo de Administración de la empresa, convoca a consultoras locales y nacionales legalmente establecidas en el país a participar en la presente convocatoria presentando sus propuestas para la elaboración de:

1. - Diseño de la nueva estructura orgánica y sus correspondientes manuales de funciones y de procedimientos.
   - Reglamento de contrataciones y ascenso.
2. - Asistencia técnica para el desarrollo de Sistemas de SEPSA.

El pliego de condiciones podrá ser retirado de la Secretaría General de SEPSA Telf. 22421 o de oficinas de ANELEC cita en edificio Litoral piso 7 de calle Colón 150 esquina Mariscal Santa Cruz La Paz Telf. 326947 a partir del día 19 del presente previo pago de Bs. 50,00.

Asimismo las firmas interesadas podrán realizar las consultas necesarias en las anteriores direcciones.

Las propuestas se recibirán con las formalidades de Ley hasta horas 17:30 del día 30 de junio de 1995, en sobre cerrado y lacrado en las direcciones anteriormente indicadas.

La apertura de propuestas se llevará a cabo en Gerencia General de SEPSA en fecha 4 de julio de 1995 a horas 15:00.

SEPSA se reserva el derecho de declarar desierta la presente convocatoria toda vez que ocurra alguno de los puntos señalados en el artículo 41 del D.S. 23981 de 20 de marzo de 1995.

Potosí, junio 14 de 1995.

MLSFT.

POTOSI: "Patrimonio Cultural y Natural de la Humanidad" UNESCO

BANCO CENTRAL DE BOLIVIA

AVISO DE REMATE

En cumplimiento a Resolución de Directorio Nº 008/95 de 1.02.95, Resolución Ministerial Nº 215475 de 20.03.95 del Ministerio de Hacienda y Desarrollo Económico y disposiciones contenidas en la Ley de Control Gubernamental (Ley SAFCO) de 20.07.90, se ha dispuesto el **REMATE** en Subasta Pública de los siguientes productos de propiedad del Banco Central de Bolivia:

1.	Ablandador y Sazonador	322	Frascos	4.91 c/u	Bs.	1.581.02
2.	Api Doñita	1.168	Bolsas	2.55 c/u	Bs.	2.978.40
3.	Caldos de carne 1x24	2.443	Cajas	11.08 c/u	Bs.	27.068.44
4.	Canela Molida 1/2 kilo	184	Bolsas	22.02 c/u	Bs.	4.051.68
5.	Cera p/pisos Tigre	781	Litros	8.75 c/u	Bs.	6.833.75
6.	Detergente - Sapolio	1.380	Bolsas	1.29 c/u	Bs.	1.780.20
7.	Tallarín - Spaguetti	376	Bolsas	1.55 c/u	Bs.	582.80
8.	Tallarín Especial 400 grs.	781	Bolsas	2.06 c/u	Bs.	1.608.86
9.	Tallarín al Huevo 400 grs.	84	Bolsas	2.58 c/u	Bs.	216.72
10.	Juguetes	4	Pzas.	5.62 c/u	Bs.	22.48
11.	Maizena	953	Cajas	2.11 c/u	Bs.	2.010.83
12.	Miel de Abejas - La Obrera	1.603	Frascos	7.45 c/u	Bs.	11.942.35
13.	Polvo de Hornear	912	Latas	11.07 c/u	Bs.	10.095.84
14.	Detergente - Angles	274	Bolsas	1.73 c/u	Bs.	474.02
15.	Sémola - libra	1.033	Bosas	1.66 c/u	Bs.	1.714.78
16.	Té Hornimans a granel	2.471	Bolsas	2.86 c/u	Bs.	7.067.06
17.	Té Windsor a granel	1.040	Bolsas	1.82 c/u	Bs.	1.892.80
18.	Virutilla	170	Pzas.	1.35 c/u	Bs.	229.50
19.	Cremas y Sopas	12.138	Sobres	1.47c/u	Bs.	17.842.86

Acto que se realizará en su edificio de la Calle Ingavi esq. Yanacocha, 2º piso, el día 26 de junio a Hrs. 15:00 sobre la base de los precios unitarios. El martillero será designado en el mismo acto.
Los interesados en participar en la Subasta Pública, deberán presentarse en el lugar y hora señalados, previo pago del depósito de Ley del 5% del precio total más alto Bs. 27.068.44 a depositarse en las Cajas de la PB del Edificio Central del Banco, en la Cta. Depósitos en Grtía. 5% sobre Remate Nº 4.41.2.9.9.424.899.01-6 a fin de habilitarse a la puja de cualquiera de los productos.

GERENCIA DE ADMINISTRACION

FONVIS

FONDO NACIONAL DE VIVIENDA SOCIAL

Cumple con ORURO

Al iniciar las OBRAS de:

1.273

Soluciones Habitacionales

Urbanización " **Huajara** "
I C I - Banco de La Unión
Constructora - Alto Ltda.

Costo Total Sus 5' 991. 604
Plazo de Entrega: 18 Meses Calendario

4.455 Empleos
¡Prometimos y Cumplimos!

Personas interesadas deben dirigirse a las oficinas del FONVIS

Entre la espera y la frustración

La pirámide de Chañi

Está en una población cercana a Copacabana. Tiene una pequeña puerta de acceso cerrada y no se sabe a quién pertenece ni para qué fue construida. Dicen que fueron unos "gringos" que esperaban ser recogidos por los OVNIS o una secta que predicaba el fin del mundo. La cosa es que está ahí y es una pirámide de metal en medio de casas de adobe.

Chañi, Copacabana.

¿No hablaron nada de OVNIS?, se preguntó.

"No se, de qué iglesia o grupo eran o qué querían, pero aquí nosotros constantemente vemos estrellas de cinco colores que se entran cayendo al lago. A lo que sí le tenemos es a lo que se llama Anta Walla (hombre de fuego, objeto luminoso o desconocido), porque da en que tiene encanto, que se entra debajo de la balsa y sale como fuego queriendo volcar la embarcación. En Nicoani hace unos tres meses se ha perdido un hombre lo hemos buscado por todo lado, le han hecho buzos para buscarlo dentro el agua, pero hasta ahora no hay rastros de él, muchos piensan que ese fuego se lo ha tragado".

Nada más, más preguntas que respuestas, el candado inviolable y la gente huidiza.

Doña Juana nos sirvió la cena en Copacabana y contó que algunas personas habían visto esos objetos brillantes, pero que tenían mucho miedo de ellos, porque "después les sale sangre de la narir y hasta pueden morir".

Luego de saludar a la Virgen de Copacabana emprendimos el regreso, mientras el dueño de la embarcación de Tipaina nos contaba que hacía cuatí dos años, a las dos de la madrugada habían visto cruzar un objeto luminoso a gran velocidad. "Nosotros siempre vemos caer del cielo al agua una especie de estrellas, pero esto era otra cosa, porque era muy veloz y luminoso y se perdió detrás del cerro, hacia el lado de San Pablo de Tipaina".

Antes de subir al bus me encontré con un grupo de niños, pero sólo pude conversar con Richard de aproximadamente 10 años. Le pregunté si sabía del Anta Walla y me respondió: "si el anterior viernes, en la noche yo lo vi en mi pueblo , vivo en Charro, era de noche sentía como si me iluminaba, parecía un plato, me asusté mucho, al día siguiente me salió mucha sangre de la narir, pero ya estoy bien".

DE VUELTA A LA PAZ

En el camino recordé mi conversación con Eduardo Pareja, profesional químico, especializado en restauraciones y excavaciones arqueológicas y que vive prácticamente en todas las zonas aledañas al Lago Titicaca. "La experiencia más fuerte que tuve con los OVNIS fue en el sector de Catavi, en los residuos de agua mineral. Hace más de 20 años, era niño y había un partido de fútbol entre Bolívar y Strongest en las minas, de pronto apareció una nave encima del lago y subía una especie de rayos hacia arriba, era inmensa, de forma circular y de un color violeta claro, se perdió hacia el estadium donde jugaban. Después los mineros contaron que habían visto unos enanitos verdes o algo así, todos nos quedamos estupefactos sin saber lo que podía ser.

Luego en uno de mis muchos viajes, en el sector del Pajonal en Copacabana, vi que pasaba una especie de bolas amarillentas, más rápidas que cualquier avión o máquina humana, hacia giros muy cerrados, unos de 45 grados y otros de hasta 90, se perdió rumbo al Lago Mayor. Pero la triangulación más frecuente y vista es entre Escoma, Isla Campanario, Isla del Sol y Copacabana.

Las personas temen a estos objetos, los que los vieron con mayor frecuencia son los pescadores, quienes tienen la costumbre de salir alrededor de las 7 de la noche en sus balsas y duermen en medio del lago en sus embarcaciones esperando a que la red se llene de peces.

Los comunarios no quieren hablar sobre lo que vieron porque temen lo desconocido y porque corren el riesgo de ser aislados y considerados locos por su comunidad. Varios me contaron que vieron luces debajo del lago e inclusive se sintieron iluminados. También sé que en Río Grande al Sur de Lipez (cerca al salar de Uyuni), en 1976 dos campesinas desaparecieron junto a sus ovejas por 15 días y cuando volvieron se notaba que estaban completamente agotadas y no quisieron decir absolutamente nada. En estos lugares los OVNIS se llaman Nina Kharas (hombres de fuego) y creen que se trata de un felino o un tipo de serpiente o culebra de fuego que se roba a niños o personas".

Zulema Hinojosa R

MINISTERIO DE LA PRESIDENCIA
PRIMERA CONVOCATORIA PUBLICA
Nº SCZ-033/95

EL GOBIERNO MUNICIPAL DE SANTA CRUZ DE LA SIERRA

CON FINANCIAMIENTO DEL FONDO DE INVERSION SOCIAL (FIS)

Invita a Empresas Constructoras a presentar propuestas para la construcción del siguiente proyecto

PLIEGO : P-1092-1
CODIGO : EF08-SCZ-5208
PROYECTO : ESCUELA MAGISTERIO UV-40

El proyecto señalado comprende la ejecución de las obras siguientes:
Conclusión de diez y seis aulas y administración, refacción y ampliación de batería sanitaria y vivienda de portero; construcción cancha polifuncional y muro de cerco
ubicado en el barrio UV-40 de la ciudad de Santa Cruz, Departamento de **SANTA CRUZ.**
Las Secciones I, II, III, V, VI y VII de los Documentos de Licitación deberán ser adquiridas en la oficina del **Fondo de Inversión Social** ubicada en la calle Bolívar Nº 175 (Frente COTAS) de la ciudad de **Santa Cruz** por el precio de Bs 850.-
La Sección IV de los Documentos de Licitación podrá ser adquirida, por única vez, en la oficina central o departamentales del FIS por el precio de Bs 100.-
Para habilitarse los proponentes, **necesariamente** deberán adquirir todas las Secciones de los Documentos de Licitación, adjuntando a la propuesta el recibo original de las Secciones I, II, III, V, VI y VII y fotocopia de la Sección IV cuantas veces el proponente participe en licitaciones del FIS.
Las propuestas deberán contener una boleta bancaria de garantía de "Seriedad de Propuesta" por la suma de dólares de los EE.UU. de $us 1,500 - con una validez de noventa días calendario a partir de la fecha de presentación de propuestas.
Los criterios de evaluación están descritos en los documentos de licitación.
Las propuestas deberán ser presentadas en las oficinas de Asesoría Legal de la Honorable **Alcaldía Municipal de Santa Cruz** hasta horas 9:00 a.m. del día martes 18 de julio de 1995
La apertura de propuestas se efectuará en acto público, a horas 10:00 a.m. del día martes 18 de julio de 1995.
La consulta y venta de los Documentos de Licitación se realizarán a partir del día martes 20 de junio de 1995.

Santa Cruz, junio de 1995

MAS OBRAS PARA LA EDUCACION Y SALUD
Bolivia LA NUEVA

MINISTERIO DE LA PRESIDENCIA
PRIMERA CONVOCATORIA PUBLICA
Nº SCZ-027/95

EL GOBIERNO MUNICIPAL DE LAGUNILLAS

CON FINANCIAMIENTO DEL FONDO DE INVERSION SOCIAL (FIS)

Invita a Empresas Constructoras a presentar propuestas para la construcción de los siguientes proyectos

PLIEGO: P-3471-1
CODIGOS: EF08-SCZ-2681; EF08-SCZ-0836 Y EF08-SCZ-4059

PROYECTOS: ESCUELAS POTRERILLOS- LOS POZOS; DORA URDININEA Y DELFIN ARTEAGA

Los proyectos señalados comprenden la ejecución de las obras siguientes:
Construcción de aulas, Oficinas de Administración y Dirección; Construcción baterías sanitarias, de un aljibe (capac. 40 mil litros). Construcción canchas polifuncionales y cerco perimetral c/malla olímpica.
Ubicados en las comunidades de Potrerillo-Los Pozos, Lagunillas e Ipaõ de la Provincia Cordillera, Departamento de **SANTA CRUZ.**
Las Secciones I, II, III, V, VI y VII de los Documentos de Licitación deberán ser adquiridas en la oficina del **Fondo de Inversión Social** ubicada en la calle Bolívar Nº 175 (Frente COTAS) de la ciudad de **Santa Cruz** por el precio de Bs 1,300.-
La Sección IV de los Documentos de Licitación podrá ser adquirida, por única vez, en la oficina central o departamentales del FIS por el precio de Bs 100.-
Para habilitarse los proponentes, **necesariamente** deberán adquirir todas las Secciones de los Documentos de Licitación, adjuntando a la propuesta el recibo original de las Secciones I, II, III, V, VI y VII y fotocopia de la Sección IV cuantas veces el proponente participe en licitaciones del FIS.
Las propuestas deberán contener una boleta bancaria de garantía de "Seriedad de Propuesta" por la suma de dólares de los EE.UU. de $us 2,000.-con una validez de noventa días calendario a partir de la fecha de presentación de propuestas.
Los criterios de evaluación están descritos en los documentos de licitación.
Las propuestas deberán ser presentadas en las oficinas de Asesoría Legal de la **Honorable Alcaldía Municipal de Lagunillas** hasta horas 10:00 a.m. del día miércoles 19 de julio de 1995.
La apertura de propuestas se efectuará en acto público, a horas 11:00 a.m. del día miércoles 19 de julio de 1995.
La consulta y venta de los Documentos de Licitación se realizarán a partir del día martes 20 de junio de 1995.

Santa Cruz, junio de 1995

MAS OBRAS PARA LA EDUCACION Y SALUD
Bolivia LA NUEVA

MINISTERIO DE LA PRESIDENCIA
PRIMERA CONVOCATORIA PUBLICA
Nº SCZ-030/95

EL GOBIERNO MUNICIPAL DE BOYUIBE

CON FINANCIAMIENTO DEL FONDO DE INVERSION SOCIAL (FIS)

Invita a **Empresas Constructoras** a presentar propuestas para la construcción de los siguientes proyectos:

PLIEGO : P-3474-1
CODIGOS : EF08-SCZ-1785 Y EF08-SCZ-0957
PROYECTOS : ESCUELAS RUBEN TERRAZAS Y RAFAEL PABON

Los proyectos señalados comprenden la ejecución de las obras siguientes: Construcción de aulas, construcción de baterías sanitarias y canchas polifuncionales en las comunidades de Pueblo Viejo y Boyuibe de la Provincia Cordillera, Departamento de **SANTA CRUZ.**
Las Secciones I, II, III, V, VI y VII de los Documentos de Licitación deberán ser adquiridas en la oficina del **Fondo de Inversión Social** ubicada en la calle Bolívar Nº 175 (Frente COTAS) de la ciudad de **Santa Cruz** por el precio de Bs. 850.-
La Sección IV de los Documentos de Licitación podrá ser adquirida, por única vez, en la oficina central o departamentales del FIS por el precio de Bs. 100.-
Para habilitarse los proponentes, **necesariamente** deberán adquirir todas las Secciones de los Documentos de Licitación, adjuntando a la propuesta el recibo original de las Secciones I, II, III, V, VI y VII y fotocopia de la Sección IV cuantas veces el proponente participe en licitaciones del FIS.
Las propuestas deberán contener una boleta bancaria de garantía de "Seriedad de Propuesta" por la suma de dólares de los EE.UU. de $us. 1,500.- con una validez de noventa días calendario a partir de la fecha de presentación de propuestas.
Los criterios de evaluación están descritos en los documentos de licitación.
Las propuestas deberán ser presentadas en las oficinas de Asesoría legal de la Honorable **Alcaldía Municipal de Boyuibe** hasta horas 10:00 a.m. del día miércoles 19 de julio de 1995.
La apertura de propuestas se efectuará en acto público, a horas 11:00 a.m. del día miércoles 19 de julio de 1995.
La consulta y venta de los Documentos de Licitación se realizarán a partir del día martes 20 de junio de 1995.

Santa Cruz, junio de 1995

MAS OBRAS PARA LA EDUCACION Y SALUD
Bolivia LA NUEVA

MINISTERIO DE LA PRESIDENCIA
PRIMERA CONVOCATORIA PUBLICA
Nº SCZ-032/95

LA CORPORACION REGIONAL DE DESARROLLO DE SANTA CRUZ-CORDECRUZ
a nombre y por cuenta de los Gobiernos
Municipales de El Puente y San Matías

CON FINANCIAMIENTO DEL FONDO DE INVERSION SOCIAL (FIS)

Invita a **Empresas Constructoras** a presentar propuestas para la construcción de los siguientes proyectos:

PLIEGO : P-3473-1
CODIGOS : EF07-SCZ-10883 Y EF07-SCZ-11110
PROYECTOS : ESCUELAS MULTIGRADO MURILLO-NUCLEO 44 Y CONDOR DE LOS ANDES-NUCLEO 48
Valor del pliego: Bs. 650.-
PLIEGO : P-3476-1
CODIGO : EF08-SCZ7353
PROYECTO : ESCUELA TECNICA VOCACIONAL SAN MATIAS
Valor del pliego: Bs. 650.-

Los proyectos señalados comprenden la ejecución de las obras siguientes:
Parques infantiles; construcción de aulas multigrado, construcción de baterías sanitarias y viviendas para maestros para las escuelas multigrado.
Construcción de Aula de dactilografía, Taller de carpintería, batería sanitaria, aula de Administración, cancha múltiple y muro de cierre para la escuela San Matías, ubicados en las comunidades de Núcleo 44-Murillo, Núcleo 48-Cóndor y San Matías de las Provincias Guarayos y A. Sandoval, respectivamente, Departamento de **SANTA CRUZ**
Las Secciones I, II, III, V, VI y VII de los Documentos de Licitación deberán ser adquiridas en la oficina del **Fondo de Inversión Social** ubicada en la calle Bolívar Nº 175 (Frente COTAS) de la ciudad de **Santa Cruz**.
La Sección IV de los Documentos de Licitación podrá ser adquirida, por única vez, en la oficina central o departamentales del FIS por el precio de **Bs 100.-**
Para habilitarse los proponentes, **necesariamente** deberán adquirir todas las Secciones de los Documentos de Licitación, adjuntando a la propuesta el recibo original de las Secciones I, II, III, V, VI y VII y fotocopia de la Sección IV cuantas veces el proponente participe en licitaciones del FIS.
Las propuestas deberán contener una boleta bancaria de garantía de **"Seriedad de Propuesta"** por la suma de dólares de los EE.UU. de **$us 1.500.-**,con una validez de noventa días calendario a partir de la fecha de presentación de propuestas.
Los criterios de evaluación están descritos en los documentos de licitación.
Las propuestas deberán ser presentadas en las oficinas de Asesoría Legal de la **CORPORACION REGIONAL DE DESARROLLO DE SANTA CRUZ CORDECRUZ** hasta horas 11:00 a.m. del día martes 18 de julio de 1995.
La apertura de propuestas se efectuará en acto público, a horas 11:00 a.m. en el Salón de Reuniones de CORDECRUZ
La consulta y venta de los Documentos de Licitación se realizarán a partir del día martes 20 de junio de 1995.

Santa Cruz, junio de 1995

MAS OBRAS PARA LA EDUCACION Y SALUD
Bolivia LA NUEVA

MINISTERIO DE LA PRESIDENCIA
PRIMERA CONVOCATORIA PUBLICA
Nº SCZ-031/95

EL GOBIERNO MUNICIPAL DE ASCENSION DE GUARAYOS

CON FINANCIAMIENTO DEL FONDO DE INVERSION SOCIAL (FIS)

Invita a **Empresas Constructoras** a presentar propuestas para la construcción de los siguientes proyectos:

PLIEGO : P-3472-1
CODIGOS : EF07-SCZ-10873; EF07-SCZ-10877 Y EF07-SCZ-10879
PROYECTOS: ESCUELAS MULTIGRADO CERRO GRANDE, CERRO CHICO Y NUEVA JERUSALEN

Los proyectos señalados comprenden la ejecución de las obras siguientes:
Construcción de aulas multigrado, letrinas secas, parques infantiles y viviendas para maestros. Ubicados en las comunidades de Cerro Grande, Cerro Chico y Nueva Jerusalén de la Provincia Guarayos, Departamento de **SANTA CRUZ.**
Las Secciones I, II, III, V, VI y VII de los Documentos de Licitación deberán ser adquiridas en la oficina del **Fondo de Inversión Social** ubicada en la calle Bolívar Nº 175 (Frente COTAS) de la ciudad de **Santa Cruz** por el precio de Bs 850.-
La Sección IV de los Documentos de Licitación podrá ser adquirida, por única vez, en la oficina central o departamentales del FIS por el precio de Bs 100.-
Para habilitarse los proponentes, **necesariamente** deberán adquirir todas las Secciones de los Documentos de Licitación, adjuntando a la propuesta el recibo original de las Secciones I, II, III, V, VI y VII y fotocopia de la Sección IV cuantas veces el proponente participe en licitaciones del FIS.
Las propuestas deberán contener una boleta bancaria de garantía de "Seriedad de Propuesta" por la suma de dólares de los EE.UU. de $us. 1,500.- con una validez de noventa días calendario a partir de la fecha de presentación de propuestas.
Los criterios de evaluación están descritos en los documentos de licitación.
Las propuestas deberán ser presentadas en las oficinas de Asesoría legal de la Honorable **Alcaldía Municipal de Ascensión de Guarayos** hasta horas 10:00 a.m. del día miércoles 19 de julio de 1995.
La apertura de propuestas se efectuará en acto público, a horas 11:00 a.m. del día miércoles 19 de julio de 1995.
La consulta y venta de los Documentos de Licitación se realizarán a partir del día martes 20 de junio de 1995.

Santa Cruz, junio de 1995

MAS OBRAS PARA LA EDUCACION Y SALUD
Bolivia LA NUEVA

Los inexplicables "platos voladores"

MILES DE AÑOS ANTES

Hay quienes interpretando la biblia, señalan que en ella se encuentran indicios de objetos voladores, específicamente en los capítulos Primero y Segundo de Ezequiel.

Entre los papiros de Tutmosis Tercero, de los anales reales del antiguo Egipto, se los menciona como "discos áureos", y en China, mil años antes de Cristo, un cronista los denomina "globos luminosos" o "Suisin", en chino.

Otro caso notable se encuentra en el relato que de "Una isla voladora" hace Jonathan Swift en su famosísima obra "Los Viajes de Gulliver" escrita en 1720 y publicada seis años después. Al describir la isla, Swift sostiene que "es de forma perfectamente circular y su diámetro es de cuatro millas y media al mirarla desde abajo". Su cara inferior, o sea, la que veían quienes la contemplaban desde tierra "es de bruñido diamante".

El hecho de tratarse de una isla voladora de forma circular cuya cara inferior es de diamante bruñido se asocia a la superficie brillante que hace recordar un gigantesco plato volador que no puede menos que asombrar a todo aquel que "lo vió" en "Los Viajes de Gulliver", traducción de su título original en inglés "Travels into several remote nations of the world".

Swift, a su vez, se refiere a la existencia de dos satélites de Marte y no sorprendería con esta revelación si es que no fuera hecha 157 años antes de que los dos satélites sean descubiertos por Hall. Quién informó a Jonathan Swift...?. Quien lo haya hecho, lo hizo con tal exactitud que el autor pudo indicar con gran precisión los diámetros y sus distancias al planeta Marte.

MAS INDICIOS

Las testificaciones históricas acerca de los OVNIS tienen base, generalmente, en las investigaciones que se realizaron no sólo a través de los años, sino durante decenios y siglos. Los documentos que dan cuenta de diversos aspectos relacionados con los Objetos Voladores No Identificados sirvieron, sin duda, de base a otros y éstos a nuevas investigaciones y resultados para arribarse finalmente a la etapa en la que se encuentra ahora la ciencia, es decir, con algunas pistas que posiblemente no sean siquiera el comienzo de lo que aparentemente se conoció en la antiguedad.

Los antiguos textos mayas, sumerios, asirios, egipcios e hindúes, afirmaban que las estrellas estaban habitadas y que los dioses las abandonaban a veces para visitar a los hombres.

"Viajan en navíos deslumbrantes, poseen armas terribles y prometen inmortalidad", según se describe en estos documentos. Es natural que los pueblos antiguos situaran en el cielo la morada de los dioses y dieran al resplandor de esos seres mayor importancia, pero eso no explica todo. No explica, por ejemplo, cómo es posible que el cronista Mahabharata, libro sagrado de la India, mencione un arma capaz de secar un país durante 12 años.

Otro famoso libro, el Ramayana, relata que las Vimanas o máquinas voladoras movidas por mercurio volaban muy alto y provocaban considerables desplazamientos en el aire. Eran capaces de franquear enormes distancias y también lograr sensacionales velocidades dentro del fimamento donde se deslizaban generalmente envueltas en hálitos de humo o nubes, tal como figura en algunas leyendas o cuentos, principalmente en la historia antigua.

Los libros tibetanos hablan también de máquinas voladoras que eran llamadas "perlas del cielo"; el Samarangana Sutradhara consagra capítulos enteros a la decripción de las máquinas voladoras. Autores esquimales y nórdicos, asimismo, narran las mismas historias.

PRIMER AVISTAMIENTO

Aunque el caso de un avistamiento ocurrido el 20 de abril de 1897 en Kansas, Estados Unidos, está registrado como testimonio primario del fenómeno OVNI, el punto de referencia y partida es el 24 de junio de 1947, cuando el piloto comercial Kenneth Arnold avistó un objeto no identificado, al efectuar un vuelo entre las localidades de Chenalis y Yakima, en el estado de Washington, EE.UU.

Era un día martes. En un momento de su vuelo avistó nueve objetos "como aeronaves" que avanzaban en línea oblicua, como si formaran cadena. "Era como una inmensa y veloz cadena que se desplazaba silenciosa en el cielo". Arnold, relató: "por un momento pensé que pudieran ser un nuevo tipo de avión a racción, pero enseguida descubrí que no tenían cola. Picaban y ascendían entre los picos de la montaña con una velocidad fantástica . Deduje que la cadena debía tener una extensión de ocho kilómetros y que para cubrir esa distancia entre el pico del extremo sur del monte Rainier y la cresta oeste del monte Adams, no habrían empleado más de un minuto con 42 segundos". "Volaban como gansos, pero eran más veloces y nunca vistos porque calculé que se desplazaban a 2.700 kilómetros por hora de velocidad".

Este fue el punto de partida, el nacimiento de los "platos voladores", bautizados así por Arnold. Desde entonces, los avistamientos se hicieron más frecuentes y después de 1947 fueron creadas en Estados Unidos, varias comisiones de investigación que a partir de 1949 comenzaron a publicar regularmente las estadísticas de todas las observaciones que les fueron notificadas provenientes de todo el mundo.

Carlos Krigna F.

Sondeo en calles paceñas

¿Creer o no creer?

1. ¿Cree usted en los OVNIs y en los extraterrestres?
2. ¿Vió alguna vez algo extraño en el cielo, parecido a un OV...
3. ¿Cree que la humanidad debe preocuparse de este tema?

Amparo Gonzales, comerciante.

Amparo Gonzalez

1. Francamente no creo en esas cosas, pero con lo que la ciencia avanza tanto y los científicos hacen tantas investigaciones tal vez puede ser posible que existan.

2. No tuve la oportunidad de ver ningún OVNI.

3. Pienso que si, para el planeta Tierra. Porque si en los otros planetas existe vida, entonces cualquier momento podrían venir aquí y cambiaría la situación para todos nosotros.

Juan Carlos García, trabajador en salud.

Juan Carlos García

1. No, no creo.

2. Nunca vi nada extraño en cielo.

3. En el caso que hubiese, nos tenemos que preocupar, pero yo dudo de todas maneras. Es algo incierto.

Wilfredo Huanca, conductor.

1. No creo en eso.

2. En una ocasión vi luces

Wilfredo Huanca

de todo color, que no eran aviones y a una gran altura. A pesar de eso no creo.

3. La humanidad debe preocuparse porque antes no habían esas luces como ahora están apareciendo. Se debe investigar para saber si efectivamente son o no OVNIs.

Nancy Rosales, estudiante universitaria.

1. Yo creo.

2. Nunca vi.

3. Deberíamos preocuparnos porque no sabemos si en otros planetas existen personas como nosotros, pero de diferente raza. Puede haber seres más inteligentes que nosotros. Saber que hay inteligencias superiores a la nuestra, alteraría a la humanidad.

Nancy Rosales

Hugo Santo, jubilado.

1. Creo porque se ve en televisión desde hace unos tres años.

2. No he visto nunca hasta la fecha, vivo en Trinidad y no vi nunca.

3. Si debemos preocuparnos porque hay el riesgo de una invasión. Eso afectaría a la humanidad. Si es que existen puede ser que nos invadan y nos conquisten porque tienen una tecnología muy avanzada en relación con la

Hugo Santo

Elisa Sagárnaga

nuestra.

Elisa Sagárnaga, ... casa.

1. Creo.

2. En el eclipse ... sol, vi un platillo ... llaba, una cosa redo... brillaba, a eso de la...

3. Claro que debe... cuparnos porque n... traño que no se ha ... mundo. Eso altera... seres humanos.

HONORABLE SENADO NACIONAL
SEMINARIO-TALLER
ENERGIA PARA EL DESARROLLO RURAL
28 y 29 de junio de 1995
La Paz - Bolivia

ORGANIZA:
* Comisión de Desarrollo Económico e Infraestructura del Honorable Senado Nacional Presidente: H. Guillermo Richter Ascimani

PARTICIPAN:
* Municipios, Empresas de Electricidad, Cooperativas de Electrificación, ONG's, Corporaciones Regionales de Desarrollo.

AUSPICIAN:
* SECRETARIA NACIONAL DE ENERGIA
* YPFB
* ENDE
* FONDO NACIONAL DE DESARROLLO REGIONAL
* MINISTERIO DE CAPITALIZACION
* PROGRAMA PARA LA DIFUSION DE LAS ENERGIAS RENOVABLES-GTZ

MAYORES INFORMES E INSCRIPCIONES:
* Comisión de Desarrollo Económico e Infraestructura H. Senado Nacional (Edif. Anexo Palacio Legislativo, piso 4, Tel. 378353-392653, La Paz)
* Secretaría Nacional de Energía (Edif. Palacio de Comunicaciones, piso 12 - Tel. 374056 - Fax 392758 - La Paz)

PLASTOTEC
UNA DIVISION DE PRETENSA LTDA.
Plastoformo para la Construcción
Otro producto con calidad de PRETEN...
Av. Arce Nº 2885 * La Paz * Telfs.: 43...
432465

H. ALCALDIA MUNICIPAL
SAN ANDRES PROV. MARBAN
Beni-Bolivia

INVITACION PUBLICA Nº 01/9...

La Honorable Alcaldía Municipal de SAN ANDRES, Provincia Marbán ... mento del Beni, con financiamiento del FONDO DE DESARROLLO CAMP... invita a las Empresas Constructoras legalmente establecidas, a presenta... tas para la construcción del Proyecto:

- MEJORAMIENTO DEL CAMINO VECINAL SACHOJERE ...
Precio base de Licitación: 58 857 57 $us.-
- Los pliegos de especificaciones técnicas, estarán a la venta en las ofi... FONDO DE DESARROLLO CAMPESINO, del Beni ubicadas en la calle ... No - 124
COSTO DEL PLIEGO - 300 - Bs
- Las propuestas de las Empresas interesadas serán recibidas en las ofi... FONDO DE DESARROLLO CAMPESINO del Beni hasta el día viernes 7 de ... 10 AM.-
- La apertura de sobres se realizará el mismo día viernes 7 de julio a ...

San Andrés, 18 de junio, de 1995

FIS
MINISTERIO DE LA PRESIDE...
PRIMERA CONVOCATORIA P...
Nº CBB-029/9...

EL GOBIERNO MUNICIPAL DE SIPE S...
CON FINANCIAMIENTO DEL FOND... DE INVERSION SOCIAL (FIS)

Invita a **Empresas Constructoras** a presentar propuestas para la construcción del siguiente proyecto:
PLIEGO: P-3400-1
CODIGO:
PROYECTO: AGUA POTABLE ...

Cochabamba, junio de 1995

MAS OBRAS PARA LA EDUCACION Y SALUD

Deliciosos platos con carne de llama

...y Estivarez y Grabriela Rivera, especialistas en el estudio de ...élidos recomiendan el uso de la carne de llama en diferentes ...tos, "por ser rica en proteínas, baja en colesterol y poca grasa". ...nto la carne de llama como de alpaca pueden ser utilizadas para ...parar platos nacionales e internacionales, además que son ...nos para embutidos como los chorizos, salchichas, jamón y ...adela".

...rez y Rivera ofrecen recetas de algunos platos que pueden ser ...rados con la carne de estos camélidos.

...UNAS DRUNEÑO

...porciones
...dientes
...libra de charque (carne ...sol) de llama.
...
...libra de maíz pelado
...
...libras de habas tiernas
...aceite

...a ensalada
...cebolla
...tomate
...pizca de sal
...chorrito de aceite

...ración:
...anterior, el charque ...remojado en un recipiente ...bastante agua fría ...el salado. Después ...dejar golpearse la carne ...hasta que pueda des... ...con los dedos ...maíz pelado, previo ...las habas. Cocer el ...escurrirlo y desmenu... ...aceite caliente cui... ...quemarlo. Cocer los ...que estén duros (10 ...

...ar la ensalada picando ...y aderezar con sal y ...el maíz pelado, en ...tomar frito, y adornar ...la ensalada y el ...cerro y pelado.

...LLA CHUQUISAQUEÑA

...
...
...carne de llama molida
...tripa gorda de res
...perejil finamente ...
...
...cucharadita de orégano des...
...
...hojas de hierba buena ...
...cebolla verde ico... ...finamente
...tomillo
...azúcar
...cáscara de naranja
...
...cucharita de clavo de olor
...
...nuez moscada molida
...cucharita de ají colorado mo...
...pan.

...ración:
...por fuera la tripa, dar ...varias veces, limpiar hasta que esté transparente. Tomar una de las puntas de la tripa y amarrar fuerte con hilo de cáñamo.

En un recipiente aparte, mezclar la carne, los condimentos, el clavo de olor, azúcar perejil, canela, cáscara de naranja, hierbabuena, cebolla verde, sal y ají colorado. Embutir este preparado en la tripa unos 10 cm., después torcer la tripa 2 veces y volver a embutir hasta terminar la masa, amarrar y cerrar con hilo.

FRICASE DE LLAMA

(6 porciones)
Ingredientes:
1 1/2 libra de carne de llama cortada en trozos medianos
1 huevo
1 libra de maíz pelado
1 libra de tunta remojada y pelada
3 cucharas de pan molido, sal a gusto
3 cucharas de aceite.
Condimentos.
6 vainas de ají amarillo sin pepa o 3 cucharas de ají amarillo molido
2 cucharillas de pimienta entera
2 cucharillas de comino entero
4 dientes de ajo.
Preparación.
Noche anterior remojar el maíz en agua fría y el chuño en agua tibia.

Hacer cocer el maíz en la misma agua que remojó. Moler los condimentos todo juntos. En una olla, si es posible a presión, con 2 litros de agua y sal, hacer cocer las presas junto con los condimentos y el pan molido.

Lavar la tunta pelada, pellizcarla, y cocer en agua fría o tibia con sal.

Una vez cocida la tunta, escurrir el agua y abrir un hueco para romper el huevo, tapar la olla unos minutos hasta que cuaje la clara y remover, servir los trozos de carne con su caldo y acompañar con la tunta y el maíz pelado.

FRITANGA DE LLAMA

(6 porciones)
Ingredientes:
2 kilos de carne de llama (preferible pierna)
12 papas peladas
1 1/2 libra de maíz pelado no cocido
2 cucharillas de comino entero
4 dientes de ajo
3 cucharas de ají colorado molido
2 cucharillas de pimienta entera, sal y aceite.

Preparación:
Noche antes lavar el maíz, remojar en bastante agua tibia y en esa misma agua hacer cocer sin sal hasta que los granos revienten.

Moler la pimienta, el comino y lo ajos. Reservar aparte; cortar la carne de llama en trozos pequeños, lavarlos y cocerlos en agua caliente junto con los condimentos recién molidos, agregar sal a gusto.

En una sartén con aceite caliente, freír los trozos de carne cocida de ambos lados. En una olla con dos cucharas de aceite, cocer el ají colorado con un cucharón de caldo de la carne. A esta preparación añadir los trozos de carne y dejar cocer a fuego lento durante 20 minutos para que tome gusto, si fuera necesario agregar un poco de caldo, el jugo debe ser espeso. Servir la carne con el jugo del ají colorado, acompañada del maíz cocido y dos papas blancas.

PASTELITOS DE CARNE DE LLAMA

(6 Porciones)
Ingredientes:
1 1/4 libra de carne molida de llama
1/4 taza más dos cucharas de crema de leche
1/4 taza de miga de pan
1 cucharadita de perejil finamente picado
1/2 cucharadita de ralladura de cáscara de limón
1/4 cucharadita de paprika
1/2 taza de salsa blanca,
1/2 cucharadita de sal
1/2 taza de nueces picadas.
Preparación:
Combine la carne con todos los demás ingredientes, revuelva bien sin manipular mucho y forme 18 pastelitos apanados y alargados de regular tamaño. Colóquelos en un recipiente poco profundo y a fuego lento en el horno o sobre la estufa, cocínelos con el caldo o la leche hasta que estén bien cocidos. Sirva con la salsa de nueces que resulta de combinar éstas con la salsa blanca.

Isabel Rueda F.

Argentina, Chile, Perú y Bolivia:

Juntos en el proyecto de camélidos sudamericanos

Argentina, Chile, Perú y Bolivia forman parte de un programa regional de fomento de camélidos sudamericanos, que tiene por objeto intercambiar tecnología y apoyar procesos de transformación y comercialización de los productos de éstos.

Alvaro Claros, coordinador del programa, informó que éste se está desarrollando en base a las experiencias que cada país miembro tiene y que con el financiamiento del Fondo Internacinal de Desarrollo Agrícola (FIDA) y el gobierno del Canadá mediante la Agencia Canadiense de Desarrollo Internacional (CECI), está siendo ejecutado por el Instituto Interamericano de Cooperación para la Agricultura (IICA).

"Los objetivos del programa apuntan a crear condiciones de carácter técnico que faciliten el desarrollo de la ganadería camélida en los cuatro países por medio de la difusión, transferencia y adopción de tecnología, reforzamiento a las organizaciones de base, e incentivo de la cooperación interinstitucional de organismos de estado, organismos no gubernamentales y agencias internacionales, para mejorar los procesos de cría, transformación y comercialización", señaló.

Agregó que el fortalecimiento de las organizaciones de base de las poblaciones andinas es esencial para que éstas puedan protagonizar su propio desarrollo, ya que su única actividad económica es la crianza de llamas y alpacas en regiones ubicadas a más de 4.500 metros sobre el nivel del mar, donde la agricultura y la ganadería son mínimas.

SOCIALIZAR LA TECNOLOGIA

El asesor técnico Guy Bois, está encargado de "socializar" la tecnología de crianza, transformación y comercialización de camélidos. "Se da el caso de que el proceso técnico del tratamiento de la carne en Argentina, Perú y Bolivia pueda mejorar a partir de la experiencia de Chile; para el tratamiento técnico del cuero en Argentina y Chile podrían aportar con su experiencia Perú y Bolivia; Argentina, Bolivia y Chile necesitan orientación para tratar la fibra y es Perú quien puede aportar. Por último en cuanto al manejo de camélidos, Argentina necesita de la orientación y experiencia de Bolivia, Perú y Chile", dijo.

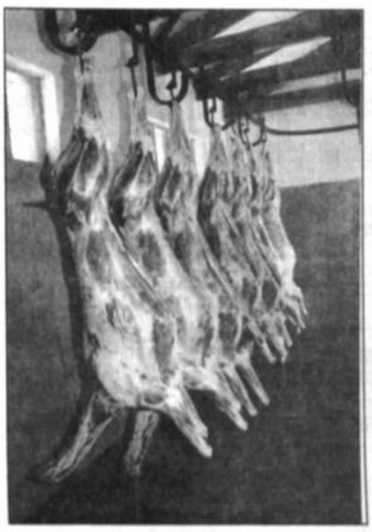

Faeneo de llamas.

Añadió que la reciprocidad en la transferencia tecnológica y el intercambio de información entre los encargados, estimulará también la participación y optimización de los productores, desde el faeneo hasta la comercialización.

"Se busca que el productor sepa matar bien y cortar la carne de la mejor manera posible y que asimismo sepa difundir las bondades del producto que comercializa", señaló. En su criterio, este método elevará los niveles actuales de producción en un 40 % en la fibra de alpaca y en un 30 % en la carne.

Los beneficiarios del proyecto en los procesos de capacitación son los productores, artesanos y comerciantes en un 80 % el 20 % restante, técnicos que pueden sistematizar y acompañar el proceso de transformación y comercialización.

Unas 98.000 familias dedicadas a la cría de camélidos, que poseen un número estimado de 2.700.000 llamas y 1.650.000 alpacas, se beneficiarán directamente del programa, en tanto que los beneficiarios directos del establecimiento de un Fondo de Promoción Tecnológica serán unas 4.800 familias.

Hay más de 138 organizaciones e instituciones que participan actualmente en el impulso de las actividades de fomento de los camélidos sudamericanos, como lo muestra el estudio del CECI sobre la oferta y demanda de la tecnología conexa. Los amplios conocimientos y experiencia de esas organizaciones podrían difundirse para que los utilizaran las familias de los pequeños ganaderos.

Comercializar carne de llama

O el desafío de vencer prejuicios

Matadero de

Setecientas setenta y cinco mil llamas y noventa mil alpacas, convierten a Oruro en el principal productor de camélidos a nivel nacional, según Marcos Van Rijckeghem, encargado del proyecto del matadero de Turco (Oruro).

Van Rijckeghem, informa que a nivel nacional se faenea 300 mil cabezas de camélidos anuales, con una producción total de 8.800 toneladas de carne. "Con lo valores actuales del mercado se calcula que el aporte anual de toda la producción de camelidos al Producto Interno Bruto de la Nación es de 13.8 millones de dólares", dice.

Sin embargo, admite que en amplios sectores de la población existen profundos prejuicios culturales respecto a la carne de llama y alpaca. "Hay un tabú cultural por el deseo de diferenciarse de la cultura indígena que tradicionalmente consumía esta carne". Hace notar que en Chile, la ausencia de prejuicios sobre esta carne originó un incremento de la demanda por el producto.

"Los últimos años se están haciendo grandes esfuerzos para recuperar el valor de la carne de llama bajo el lema: aprendamos a consumir la calidad antes que la cantidad, valorando lo mejor que tenemos. En Turco donde se ha instalado el primer matadero para camélidos y se tiene la autorización municipal para su comercialización, ésa es la idea predominante", señala.

PRIMER MATADERO DE CAMELIDOS

Las comunidades de Jilanaka, Collana, Jila Puniri, Sullka Puniri, Sullka Sali y Jacha Salli, que suman una población de 5.900 habitantes en la localidad de Turco, en el departamento de Sajama de Oruro, inauguraron el 26 de mayo pasado el primer matadero rural para camélidos y ovinos, apoyados por el Programa de Autodesarrollo Campesino de Oruro (PAC-1), dependiente de la Comunidad Europea.

Los pobladores de Turco están convencidos del valor nutritivo de la carne de llama y alpaca y por ello se han propuesto competir con el mercado de carne de cerdo y res, en condiciones óptimas de calidad y garantía sanitaria. Aunque por el momento sólo tienen un acuerdo con cinco puestos en el mercado Bolívar y dos friales de la zona Sud de la ciudad de Oruro, estiman que poco a poco conquistarán otros friales y mercados, hasta llegar a La Paz y los demás departamentos. "¿Y por qué no, al exterior?"...

LEGALIZAR LA COMERCIALIZACION

Ilarión Canqui, jilakata de Sullka Salli, pedirá a los diputados representantes de Oruro que propongan al Congreso la legalización de la comercialización de la carne de llama. "Cuando nos estaban capacitando en el faeneo nos invitaron al matadero de Arica, allí vimos que la carne de llama se vendía igual que la carne de vaca, cerdo u ovina y no clandestinamente como aquí", cuenta.

Agrega: "Aunque muchas personas digan que no consumieron carne de llama, lo más probable es que sí lo hayan hecho, cuando se sirvieron un fricasé o chicharrón, como carne de cerdo trozada o molida como carne de vaca, como lo hacen en los mercados de toda Bolivia". Entonces, otro de los objetivos del proyecto, es legitimizar y reivindicar el consumo y comercialización de carne de camélidos.

Refiere que hasta el momento se cuenta sólo con una resolución municipal de 1994 que legitimiza la comercialización y consumo de la carne de camélidos del altiplano boliviano, sujeto a un control técnico en su faeneo y análisis bromatológico en Oruro y una resolución de la Secretaría Nacional de Agricultura y Ganadería que autoriza el funcionamiento del matadero.

"Con el matadero también se busca reportar beneficios económicos a los ganaderos de camélidos en función del incremento en el precio de la carne faeneada en buenas condiciones. La carne de llama faenada en forma rudimentaria tiene un costo de Bs. 4.50 y la carne faeneada en el matadero un valor de Bs. 6.50. Por último se tienen proyectadas actividades industriales y comerciales para la elaboración de embutidos, el aprovechamiento de la piel, fibra o lana y aún de sangre y huesos".

INFRAESTRUCTURA

El actual matadero de Turco es una ampliación de un pequeño matadero para ovinos que se construyó aproximadamente el '88. La ampliación se hizo a pedido de los campesinos de la localidad para el faeneo de camélidos.

La superficie total es de 10.000 m2, de las cuales 1550 m2 corresponden a la construcción actual, desagregados en 340 m2 cubiertos, 420 m2 para el tratamiento de líquidos y sólidos resultante del faeneo y 790 en corrales y vías de circulación.

Cuenta con corrales para el ganado en pie, sala de faeneo, sala de oreo, sistema de transporte por rieles, sección tripería, báscula aérea, corral de ingesta, fosa séptica y zanja de absorción subterránea en una área de 370 m2. Tiene además agua potable permanente que se almacena en un tanque elevado con aducción por gravedad.

El matadero de Turco Marka cuenta con la presencia permanente de un veterinario, un matarife y dos ayudantes. La capacidad instalada de faeneo es de 120 cabezas de ganado camélido y ovino por día. El año pasado se llegaron a faenear 2.200 llamas, 203 alpacas y 1.497 ovejas. Durante los primeros cuatro meses del año actual se faenearon 915 cabezas de llamas, 58 cabezas de alpaca y 4.35 ovejas.

Antes del faeneo de los animales el veterinario hace un examen clínico para determinar si el animal no tiene alguna enfermedad por asistir la sospechosa, pero no puede determinar si el animal tiene sarna.

PROPIEDADES DE LA CARNE DE LLAMA

La carne de llama y alpaca es perfectamente apta para el consumo inclusive tal vez más recomendable que las otras, de acuerdo a expertos en el tema. Si bien su composición química es similar a las demás carnes, estudios han demostrado su superioridad en cuanto a calidad nutritiva. En este aspecto, a más de su gran palatabilidad y fácil digestión, resalta su alto contenido proteico y bajo tenor graso, así como la particular estructura química de sus ésteres (éster: cuerpo que resulta de la acción de un ácido sobre un alcohol, con eli-

minación de agua) que [illegible] para el consumo de [illegible] tanos y personas hipe[illegible]

El charque de carne [illegible] ma es fuente de [illegible] excelente contra la [illegible] cerosis, artritis, gota, [illegible] tismo, presión alta y [illegible]

El mayor temor al [illegible] de carne de llama es la [illegible] cosis, pero es necesario [illegible] que se transmite por [illegible] bio de huevos de la [illegible] solium o "tenia solitaria" [illegible] se encuentra en las heces [illegible] tas y puede ser asimilado [illegible] mente por la cría de cerdos [illegible] tos así por la de llama [illegible] se alimenta de pasto.

Lo que se encuentra [illegible] carne de los camélidos [illegible] los bisosis o sarcosporidiosis [illegible] tenido a los "granitos [illegible] que es un parásito que [illegible] de 2 huéspedes para [illegible] desarrollo completo [illegible] como intermediario y [illegible] como permanente [illegible] tra en el medio ambiente [illegible] tanto en el pasto que [illegible] nado por el camélido y [illegible] mite al hombre cuando [illegible] come la carne insuficientemente cocida. Sin embargo, [illegible] eliminación a 60 grados [illegible] un parásito protozoario [illegible] en el tejido intestinal y [illegible] sencia en gran número [illegible] poseer diarrea.

Por las condiciones [illegible] cas en que se ha [illegible] la carne de Turco [illegible] piloto del programa [illegible] mercialización de [illegible] camélidos, no se [illegible] de acuerdo a los [illegible]

Rubén [illegible]

Cuadro comparativo				
ESPECIE	PROTEINA%	GRASA%	CENIZAS%	HUMEDAD%
Llama	24.82	3.69	1.41	69.17
Alpaca	21.88	5.13	1.30	70.80
Gallina	21.87	3.78	1.31	72.04
Vacuno	21.01	4.85	0.91	72.72
Caprino	20.65	4.30	1.25	73.80
Cuye (conejo)	20.30	7.80	0.80	70.60
Pato	19.60	7.85	1.47	70.08
Porcino	19.37	20.06	0.79	59.18
Ovino	18.91	6.53	2.16	72.24

Fuente: SUMAR, K.J. "La llama, recurso genético de los Andes". 1980

Mercado Bolívar (Oruro).

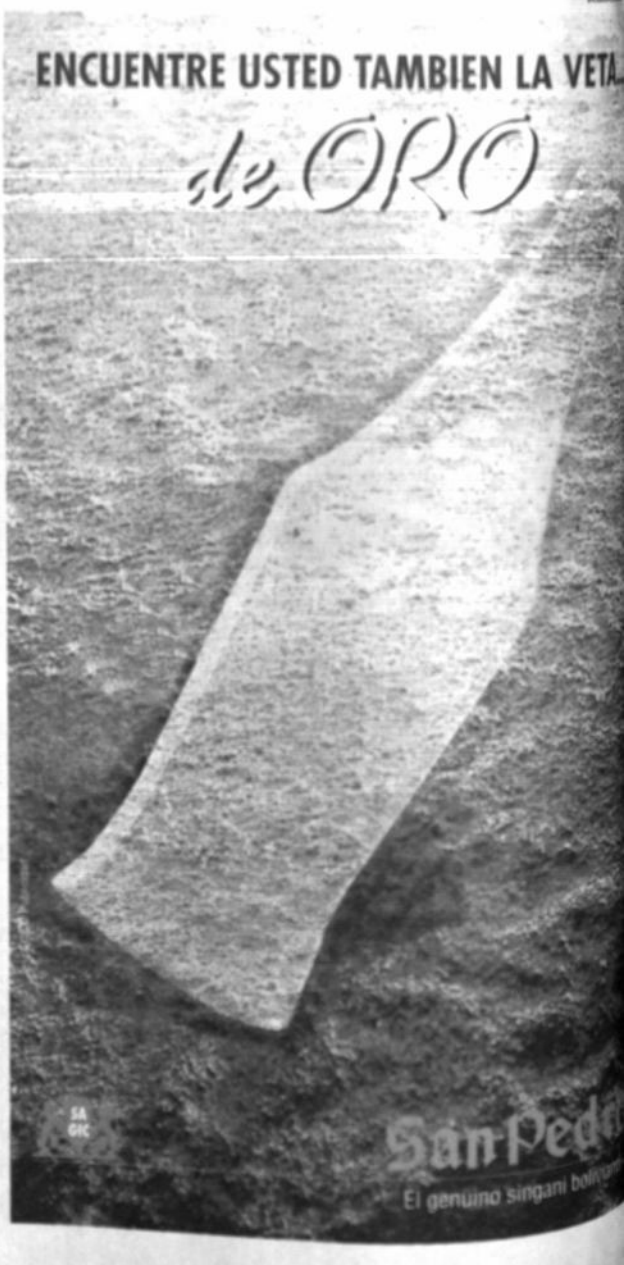

Alfonso Gumucio Dagron

Aunque autodidacta, Simón Durán Vásquez es uno de los fotógrafos con mayor nivel profesional en el país. Sus trabajos en el área comercial destacan por su calidad técnica. Trátese de bodegones, paisajes o retratos como los que aquí exhibimos, en cada caso el tratamiento es extremadamente riguroso. Cada fotografía, según sus propias palabras, es un nuevo reto y en cada una busca perfeccionar la técnica y la calidad artística.

Nacido en noviembre de 1949 en Oruro, Simón Durán es además de fotógrafo, locutor de radio y televisión. Ha sido conductor de programas como "Estelar en el 7" y "5 en Enigma" en canales de televisión, mientras en la radio condujo "Suavecito" en Radio Panamericana, hasta el año 1983.

Su actividad en la fotografía se inició en la sucursal boliviana de la agencia de publicidad Walter Thompson. Posteriormente, a raíz de su estadía de cuatro años en Estados Unidos, entre 1983 y 1987, Durán pudo perfeccionar sus conocimientos y a su regreso continuó trabajando, hasta hoy, con contratos de fotografía publicitaria para instituciones bancarias, empresas industriales y la Dirección Nacional de Turismo, entre otras.

En 1992 obtuvo el 1er. y el 3er. premio en el Concurso Nacional de Fotografía auspiciado por la Organización de Naciones Unidas para la Agricultura y la Alimentación (FAO). Es miembro del Círculo de Fotógrafos Profesionales de Bolivia.

Simón Durán

CULTURAL

La Paz, Bolivia, domingo 18 de junio de 1995

LITERARIA

7 Jorge Campero: Fotografías de posguerra

8 Luis H. Antezana J.: Estética de los actos pasivos

4 Alain Touraine: Las democracias de América Latina

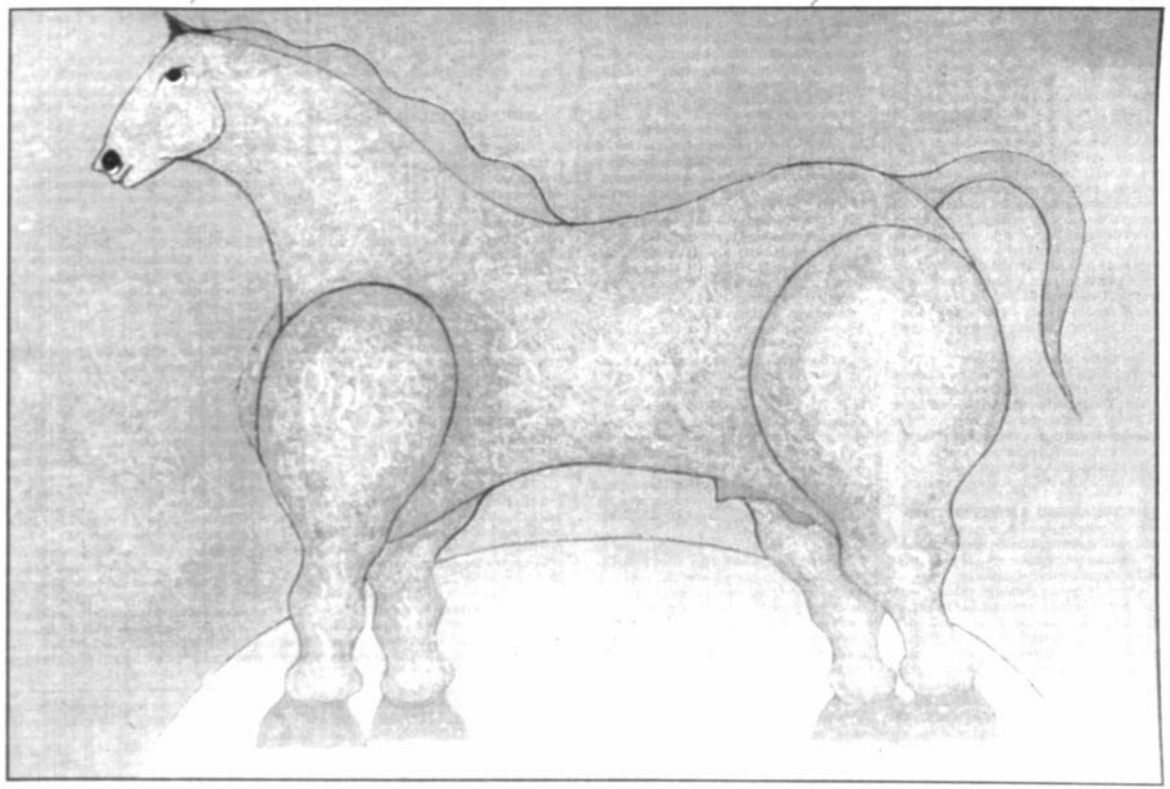

El resurgimiento teórico y práctico del Nacionalismo

Luis Antezana Ergueta

Después de un lapso de retirada e inactividad el fenómeno nacionalista mundial ha vuelto a emerger con notable iniciativa y energía en todos los continentes. En realidad, el nacionalismo está retomando la ofensiva y se puede anticipar que ha concluido su etapa de contraofensiva y está poniendo en retirada al internacionalismo liberal, su principal y acérrimo enemigo.

En Bolivia el nacionalismo ha sufrido grandes traspiés y derrotas y todavía está en franca retirada, más aún por el cambio de postura de algunos partidos que, con bombos y platillos, levantaban su bandera.

Sin embargo en nuestro país el nacionalismo no deja de ofrecer algunas manifestaciones de vida. Por ejemplo, algunos escritores y políticos han hecho conocer su punto de vista defendiendo esa corriente política con verdadero ardor. Entre ellos, por ejemplo, Guillermo Bedregal quien ha publicado sendos estudios y ensayos y José María Centellas que ha editado varios folletos.

Junto con tales manifestaciones teóricas, otros políticos han hecho conocer varias publicaciones -entre ellos Eudoro Galindo- y se han pronunciado vigorosamente a favor del nacionalismo como el viejo e invariable luchador de esa causa, el más importante escritor boliviano, Augusto Céspedes, uno de los más decididos teóricos y publicistas de ese fenómeno político contemporáneo.

NACIONALISMO A NIVEL EXTERNO

En el exterior de nuestro país la reanimación del nacionalismo es muy notoria y marcha triunfalmente en algunos países. En algunos lugares, como en Chechenia, sufre sin embargo grandes embates pero continúa su invariable resistencia.

Han aparecido también nuevos libros actualizando y analizando la cuestión nacionalista y su vigoroso resurgimiento. Uno de los teóricos de esta corriente política es William Pfaff quien ha publicado un libro titulado: "La ira de las naciones" (Edit. Andres Bello, Santiago, Chile, 1993), quien hace notables revelaciones sobre la cuestión. Ese libro es un "best-seller" mundial.

Pfaff empieza definiendo el nacionalismo con los siguientes conceptos: "El nacionalismo es la expresión política (y militar) de una forma de identidad grupal atribuida a un estado existente, o a una comunidad que todavía no constituye un estado-nación reconocido pero que cree que debería serlo"

Destaca también una definición de Charles de Gaulle que señala: "La importancia de la nación como un conjunto de naciones indestructibles, forjadas en el fuego de la historia, cada cual con su rostro, su carácter, sus tradiciones, a menudo enfrentadas en terribles rencillas y centurias de batallas, que pueden y deben reunificarse...".

Destaca el escritor que "el rival del nacionalismo, el internacionalismo, ha tenido tres manifestaciones seculares modernas. La primera fue el marxismo, que cobró existencia política en las tres internacionales socialistas... El segundo fue el racismo nazi que intentó imponer el dominio de los pueblos nórdicos a razas presuntamente inferiores, y a sus naciones. El tercero es el internacionalismo liberal".

Después de una serie de referencias históricas el libro "La ira de las naciones" muestra los triunfos del internacionalismo liberal en los últimos años en el mundo, pero enseguida destaca cómo este internacionalismo está trastabillando como en Yugoslavia, Irak y otros lugares y que otros no desaprovechan la lección. En forma específica el analista asegura: "Los avances realizados por el internacionalismo liberal (también llamado neoliberalismo) durante el medio siglo de la posguerra han sido producto de fuerzas que se están extinguiendo y condiciones que han cesado de existir".

En esa forma, el analista anticipa que el nacionalismo tendrá en próximos años un nuevo ascenso mundial que arrinconará a su rival.

Pfaff recuerda al respecto: "El siglo veinte ha pertenecido al nacionalismo. El nacionalismo ha generado naciones por doquier. De las doscientas naciones que hoy constituyen las Naciones Unidas, sólo una veintena de ellas, casi todas europeas o americanas, poseían conciencia nacional antes de 1914". También señala: "El siglo diecinueve perteneció al internacionalismo; el internacionalismo del imperialismo. El siglo veinte ha pertenecido al nacionalismo, que ha derrotado tanto al imperialismo como a los nuevos internacionalismos: el comunista y el nazi", realidad de nuestro siglo que es preciso comprenderla de una manera más compleja que la habitual".

RESULTADOS DEL NACIONALISMO

El notable estudio sobre el nacionalismo de William Pfaff señala otros aspectos importantes y destaca que siendo "la fuerza política más poderosa del siglo veinte, que quizá sea también la más poderosa del siglo veintiuno", y que es asimismo un elemento fundamental de la vida política moderna y de las relaciones internacionales", ha causado grandes trastornos en el mundo actual. Afirma al respecto:

"El nacionalismo ha provocado muchos estallidos de violencia en la historia moderna, algo que hoy se repite en los Balcanes y en los estados de la ex Unión Soviética, al tiempo que el fenómeno de la violencia entre comunidades y razas causa estragos en ciertas partes de Asia y África. Sin embargo, el nacionalismo es también la fuerza que desalabró el imperialismo de los herederos de Lenin, y el dominio nazi de Europa en la década de 1940".

Con datos específicos recogidos de su notable erudición, Pfaff destaca que el nacionalismo nacido en medio de las revoluciones contra la opresión y las dinastías ha creado naciones y las ha derribado. Abrió el camino al nazismo y finalmente lo destruyó. Obligó a los ejércitos soviéticos a salir de Afganistán y de Europa Oriental y finalmente aplastó al comunismo. Acabó también con los imperios coloniales europeos.

Pero asimismo destaca que el nacionalismo acabará con el colonialismo moderno o internacionalismo liberal como ocurre en la guerra de Yugoslavia, Somalia, El Líbano, Israel y Chipre.

Al respecto, con relación al derrumbe de la Unión Soviética, el análisis explica lo siguiente: "Lo que sucedió en la Europa sovietizada consistió ante todo en una serie de levantamientos profundos, entre nacionalistas contra la opresión extranjera, realizados por pueblos que por cierto deseaban ser prósperos, democráticos, incluso capitalistas, y reencontrarse con una comunidad occidental cultural, además de política, de la cual los habían aislado, pero que principalmente ansiaban desembarazarse de la ocupación soviética y sus agentes y liberarse para ser ellos mismos...".

Y en forma más concreta, el libro de Pfaff destaca: "El éxito del marxismo nos invita a una sombría cavilación sobre el hombre y la política, atemperada sólo por el hecho de que su derrota final no requirió una guerra; simplemente se derrumbó. La fuerza que causó ese derrumbe fue el nacionalismo".

Finalmente "La ira de las naciones" muestra el enfrentamiento continuo entre el nacionalismo liberal y el internacionalismo (también) liberal e indudablemente se concluye que en esta lucha la causa justa -pese a sus problemas- es el nacionalismo y que el internacionalismo liberal hoy ya en retirada en todo el mundo, aunque en países como Bolivia conserva todavía algunas parcelas de dominio, está destinado a ser derrotado. Los casos específicos del ensayo que comentamos son mucho más que numerosos.

William Pfaff, provisto de un conocimiento enciclopédico de historia europea y de política internacional contemporánea, ha hecho un aporte extraordinario a la ciencia política contemporánea del mundo actual. "La ira de las naciones" está destinado a tener notable proyección e influencia en el futuro no sólo internacional sino también de Bolivia. ◆

Luis Antezana Ergueta es periodista y escritor. Es autor de varios libros y ensayos.

La Paz, Bolivia,
domingo 18 de junio
de 1995

"A propósito de MAYO y después"

UN LIBRO DE CECILIA LANZA LOBO

Fernando Mayorga

Al margen de la calidad narrativa y del suspenso manejo de los tiempos en una secuencia discontinua que, evidentemente, acerca este texto a los linderos del suspenso novelesco o cinematográfico, considero que existen varios e interesantes desafíos conceptuales y metodológicos en este "Mayo y después" que pretende -y lo consigue de una manera excepcional en varios pasajes descriptivos de algunos acontecimientos- contar una historia que merecería ser contada.

Sobre esa historia no hablaré, porque este libro la cuenta, sin duda de la mejor manera posible, por pluma de su protagonista además en empeño conjunto con su hija. Y ese es sin duda un desafío particular resuelto de otra buena manera: en familia.

(Además, y como un dato aleatorio: ¿cuántos libros de militares sobre militares y sobre su participación en los eventos de la transición democrática han sido escritos y publicados? Recuerdo solamente uno, del Gral. Torrelio que, según René Zavaleta, parecía una persona más interesante hasta que publicó sus memorias, y que -como se dice en este libro- había llegado a la Presidencia "sin saber leer y escribir", ratificando su aserto con dicha publicación).

Pero vayamos a los desafíos del texto y a lo que me sugiere la lectura de "Mayo y después", a catorce años del acontecimiento relatado en sus primeras páginas como "el principio del fin" de la dictadura de García Meza.

Desafío conceptual porque, en la rutina historiográfica sobre la democracia boliviana hemos transitado entre la apología de los grandes héroes y la defenestración de los villanos, la mirada mitológica al accionar de los movimientos sociales y la pincelada gruesa sobre las transformaciones estructurales. En ese marco, resulta suggerente este recuento de eventos parciales de un proceso global definido -ahora lo sabemos- por la compleja y casi azarosa articulación de múltiples esfuerzos individuales y colectivos.

Ojalá que "Mayo y después" sea el inicio de una evaluación de la resistencia a la -esperamos todos- última dictadura militar. Evaluación de nuestra historia reciente que precisa, por ejemplo, recordar dónde están los recuerdos de los fabriles cochabambinos de aquel épico y trágico 26 de marzo de 1982, para reconstruir las piezas de esa voluntad nacional democrática que -por diversas motivaciones ideológicas- sentaron las bases de un sistema político que ha logrado ajustar las cuentas contra sus enemigos en el marco de la ley: la justicia, en Bolivia, ha logrado encarcelar a los culpables, mientras los villanos de otras latitudes siguen teniendo poder de decisión o se rasgan las vestiduras por mero cálculo electoral.

Es decir, lo que permite explicar la profundidad de la convicción democrática en nuestra sociedad es su capacidad para, también, incursionar en el propio seno del aparato represivo del estado pero no por obra de vanguardias partidistas o de células incrustadas en las FFAA sino como resultado de la lectura de los acontecimientos en base a un apego estricto a los propios códigos de conducta militar. El cuestionamiento a la dictadura por parte del entonces Tcnel. Lanza no proviene pues por estímulo político-ideológico externo sino por una propia evaluación de los hechos y a partir de una percepción estratégica que vislumbraba los riesgos de una deslegitimación de las FF.AA. como "institución tutelar de la Patria".

Por otra parte, desafío metodológico al que se enfrenta un texto cuando se trabaja con el testimonio individual que plantea varios problemas de carácter narrativo porque se trata de evaluar permanentemente el papel del individuo en la Historia a partir de las particulares historias en las que se ve envuelto. En "Mayo y después" resalta una tensión que recorre el texto y la propia visión del personaje central y es la que transcurre entre el fantasma del "comunismo" como prejuicio ideológico de identidad castrense y la constatación empírica de la denigrante conducción de las FFAA por parte del dictador y su entorno, tipificado, además, con la jerga del "enemigo" obrero: sindicato de comandantes.

Otra tensión presente en el texto es la valoración de los propios acontecimientos y su búsqueda de explicación causal: así, los sujetos de la Historia (de la democracia) parecen actuar movidos en un escenario diseñado, a ratos, por el azar, el destino o la varias veces mencionada -Divina Providencia, en cambio, la infame historia (de la vendetta con el denominado caso "San Carlos" en 1994) es manifestación de un complot de malvados hombres. Aunque en ambos casos, los datos y las fuentes de referencia evitan el sesgo emocional y mantienen el texto en los cánones del rigor académico.

Sin duda, la recreación de la memoria histórica popular ha sido una constante de la labor intelectual como parte de una tarea de concienciación democrática. En contraste con ese ejercicio dialéctico de la sociedad, resalta esa suerte de **encierro institucional** de las FF.AA. que no solamente "no delibera" sino que no reflexiona públicamente ni debate con la sociedad acerca de su propio rol en la democracia. "Mayo y después", con las historias que nos cuenta nos da la esperanza de esa posibilidad pero, también, nos alerta acerca de la permanencia de ciertas estructuras y hábitos castrenses que pueden poner en riesgo, no solamente la consolidación democrática, sino la propia y necesaria reforma militar.

Porque, aunque no está explicitado en el texto, se trata de una invocación para la evaluación histórica del accionar militar para no reiterar los errores del pasado.

Es pues un valioso aporte a nuestra historia contemporánea, una invitación para recrear la gesta de la resistencia antidictatorial y un alegato a la conciencia institucional de las FF.AA. Y, sobre todo, es un libro muy bien escrito que en más de un fragmento hace estremecer la piel. Pero ese es un placer que ustedes deben buscar en sus páginas. ◆

Fernando Mayorga es director del Centro de Estudios Superiores Universitarios (CESU) de la Universidad de San Simón de Cochabamba.

La Paz, Bolivia,
domingo 18 de junio
de 1995

determinismo científico, se inclinó por una posición idealista. Sostuvo que el hombre es libre si logra dominar a la naturaleza con su fuerza espiritual. Mas, su idealismo fue sólo moral, al modo de una apología del desinterés y del quijotismo (5).

En cuanto a sus ensayos de literatura boliviana, runidos en el volumen **Páginas dispersas** (6), podemos afirmar que, después de Gabriel René Moreno, I.P.B. es el crítico boliviano que mejor ha valorado la obra de nuestros escritores románticos, previa consulta de los documentos que reunió Moreno y que están depositados en la Biblioteca Nacional de Bolivia. Exaltó los méritos de nuestros románticos, pero también censuró sus defectos, que no son pocos. De la obra crítica de Prudencio Bustillo, Carlos Medinaceli ha dicho: "Una cualidad, por encima de todas, le distingue como escritor: la inalterable ecuanimidad del juicio, la serenidad, no exenta de simpatía, para interpretar la obra ajena. Posee, como los maestros franceses, el sentimiento de la medida la percepción, de la **nuance;** no es exagerado; no es apresurado (...) Esa cualidad le capacitaba para su labor de crítico, de atinado justipreciador de valores" (7).

Páginas dispersas es un volumen editado al parecer como homenaje al cincuentenario del nacimiento del autor, que se recordó en 1945 y a iniciativa, según Carlos Medinaceli, de la Cancillería boliviana. Llaman la atención, junto con el material que hemos mencionado, los estudios que I.P.B. dedica a la literatura boliviana vista en su conjunto. Fueron concebidos y publicados con motivo del centenario de la República, ocasión que pedía una suerte de recapitulación y revalorización de todas las actividades del país en esos cien años. Entre los enfoques de obras y autores concretos que contiene asimismo la obra, está una semblanza del poeta Ricardo José Bustamante. En este punto I.P.B. se muestra en desacuerdo con Moreno. Es muy ponderado, por otra parte, el juicio desarrollado en cuatro carillas de la obra de Man Césped **Símbolos profanos.** Si se organizara una recopilación de los trabajos de crítica literaria más destacados de Bolivia, tendría que figurar este artículo de Prudencio Bustillo, por su sabiduría y penetración. El autor de la compilación de los artículos de I.P.B. fue Carlos Medinaceli, quien ejecutó la labor con emoción y un inmenso cariño a la obra de nuestro escritor. Las buenas recopilaciones literarias han sido siempre frutos del amor y la devoción por los autores. Si no se las hace de ese modo, resulta mejor no hacerlas.

Siempre a propósito de **Páginas dispersas**, digamos que el prólogo de Costa du Rels tiene una importancia excepcional. El afecto al amigo, al camarada, la admiración por su inteligencia, así como el dolor por su temprana muerte, se han convertido, en manos del prologuista, en delicada poesía expresada por la vía de la prosa. Alguien tiene a este prólogo, con razón, por las páginas de más alta significación escritas en toda la literatura nacional. Ya en la ocasión que hemos citado al empezar el presente trabajo, Costa du Rels, en 1928, se ocupó de Prudencio Bustillo. Habló entonces del compañerismo que los unió entre los años 1914 y 1917, en la ciudad de Sucre: "Pasábamos —dice— horas enteras cambiando ideas, analizando obras, discutiendo a veces, admirando siempre" (8).

Otro tema que ocupa la atención de I.P.B. en **Páginas dispersas** es el relativo a la importancia del indio en Bolivia. Consideramos equivocadas las afirmaciones que lanza el prestigioso hombre de letras en el asunto. Lo dijimos en alguna ocasión anterior. Los artículos de Prudencio Bustillo sobre el particular se llaman "Literatura boliviana" y "El indio a través de la historia" (págs. 37 y siguientes, y 243 y siguientes). Cree el prestigioso escritor que el indio carece de genio artístico; que es falto de imaginación y de sensibilidad: "frío y reconcentrado, el indio es más apto para el trabajo material de arañar la tierra o ahondar en sus entrañas, que para atormentar su cerebro con las elevadas especulaciones intelectuales (...) El indio no rindió culto a la belleza ni aun en los buenos tiempos de la dominación de los incas, la edad de oro de esta raza (...) El indio no es poeta, *ni músico, ni pintor por idiosincrasia". Más que obra de* arte o creación artística de la fantasía, concluye I.P.B., la Puerta del Sol es un símbolo de despotismo.

Bien se ve que el autor no se detuvo nunca —quizá no los conoció—, en los poemas amorosos de Wallparrimachi, recogidos y analizados después por Jesús Lara. No percibió la letal angustia del protagonista del "Manchaypulito" cuando encontró muerta a su amada, al retorno de un largo viaje. No se entusiasmó con el drama quechua "Ollantay". Menos aún calculó que ese nativo americano tan despreciado, iba a inspirar piezas musicales tan refinadas como los "aires indios" de Eduardo Caba, y que el charango, pequeño instrumento que nuestros campesinos, para interpretar en él sus canciones propias, se lo colocan sobre el corazón, iba a convertirse en una caja de mágicas resonancias en manos de intérpretes como Mauro Núñez. Tampoco se imaginó que las danzas indígenas, de trajes multicolores y ritmos maravillosos, iban a deslumbrar a propios y extraños al invadir pacíficamente las calles asfaltadas de las ciudades, y al proyectarse por la televisión.

Con todo, I.P.B. alabó al indígena por su capacidad guerrera, al modo de los romanos: "son soldados de primera clase", apunta. Calificó a los nativos de hombres fuertes y tenaces, constantes en el trabajo. A los 18 años, añadió, el indio es ya un hombre; se basta a sí mismo.

La misión Bustillo es un boceto histórico. De él ha dicho Jaime Mendoza que es "una contribución utilísima para la mejor apreciación de diversos hechos" ocurridos en tiempos anteriores a la Guerra del Pacífico y "juzgados en los nuestros en forma inexacta y hasta equívoca". El protagonista de la crónica es un abuelo del escritor, Rafael Bustillo, que tuvo a su cargo una tarea diplomática por encargo del Gobierno Morales, en1872. "Con estos datos —según Mendoza—, podemos comprender debidamente cómo fue aquello de la venta de una parte del litoral de Atacama, que propuso Chile a Bolivia y que rechazó categóricamente Bustillo" (9).

Introducción a la Filosofía del Derecho es un trabajo nacido en las aulas de la Universidad de San Francisco Xavier, el año 1920. En esta obra, dice Carlos Gerke Urdininea, el autor es un "positivista inspirado en León Duguit y Korkounov" (10).

La vida y la obra de Aniceto Arce pertenece al género biográfico y analiza "la vieja lucha en Bolivia entre el despotismo y la libertad", para decirlo con palabras de Carlos Medinaceli (11). El autor la ha escrito previa una larga pesquisa cumplida en medio de documentos y referencias verbales cuidadosamente recogidas. Su viveza y amenidad, su admirable comprensión de los acontecimientos de la época de Arce, nos llevan a pensar en obras del mismo género compuestas decenios después por Emil Ludwig, Stefan Zweig, André Maurois y otros grandes biógrafos europeos. La segunda edición de la biografía de I.P.B., impresa en Buenos Aires por la Fundación Patiño, es también un homenaje al autor, dado que el prólogo de Alberto Ostria Gutiérrez está dedicado íntegramente a Prudencio Bustillo y la página inmediatamente siguiente inserta un soneto de Gregorio Reynolds también referido al biógrafo. Para el prestigioso poeta modernista, el pensamiento de I.P.B. es un camino de luz y también un arroyuelo de aguas claras que "fertilizó su tierra y la hizo fuerte".

El libro es un bien logrado retrato del "yanqui boliviano", personalidad de carácter firme y gran fuerza de voluntad. Arce tuvo una visión empresarial acertada así como una notable intuición del porvenir. Trabajador incansable, nunca pensó en ahorrar sacrificios para alcanzar una meta. Fue presidente de la República. Bajo su mano enérgica la mina de plata "Huanchaca" alcanzó un gran esplendor. El autor se refiere asimismo a la participación que tuvo Aniceto Arce en los acontecimientos de la Guerra del Pacífico, exculpándolo de la traición que le atribuyeron sus enemigos políticos. El ambiente social de esos años casi finiseculares está acertadamente descrito. Para reconstruir el carácter y aun la conducta del protagonista, Prudencio Bustillo ha tomado en cuenta hechos anecdóticos que recoge con criterio selectivo.

Ocupémonos, finalmente, de la prosa artística de I.P.B. reunida en **Páginas dispersas**. Aparte de la brillante página titulada "Hay que apresurarse", esta producción abarca los siguientes títulos: "Junto a la bodega", "Visiones de Tarija" y "Los bocetos de mi amigo O'Farrel". Están integrados por párrafos no muy largos que se caracterizan por el empleo de expresiones cuidadosamente seleccionadas.

Prudencio Bustillo vivió un tiempo, al parecer por prescripción médica, en los amenos valles de Camargo y Tarija, donde la vegetación es cautivante, las flores tienen colores más firmes y los cerros cambian de tono según las luces del día y las casi imperceptibles variaciones del clima, siempre primaveral. Al contacto con este mundo de acogedores viñedos, huertos y ríos cristalinos, al sentir la fragancia del ambiente y observar la simpática rusticidad de los labradores, Prudencio Bustillo sintió que se le despertaba una personalidad distinta que lo convirtió en un acabado panteísta. Nada podía parangonarse con la magia de este paisaje. Entonces tomó una pluma muy bien afilada que pinta y recrea el mundo circundante. La imaginación se muestra incentivada y sobrevuela: el campo que contempla como una mariposa llena de alegría.

"Figura, lector —escribe—, un valle estrechado por alcores que corren paralelos hacia el sud. Casi vertical, desnudo de vegetación y rojo como regado de sangre el uno, más tendido y fértil el otro. Entre ambos serpentea el Río Chico, rasando lemente los viñedos. En la lejanía, las casitas de Camargo se ocultan entre el follaje sobre el cual se yergue, sondeando el espacio, un eucalipto, un eucalipto "en éxtasis", como dijera Herrera y Reissig. Cierran el horizonte los cerros esbeltos y azulados del Guaranguay, cuyas faldas están cubiertas por viñedos más extensos que los que tengo a la vista. Y por sobre todo eso, un sol radiante".

Su visión del río cantarino que discurre junto a la ciudad de Tarija, es la siguiente: "En esta estación, el Guadalquivir sale de madre, ahonda su cauce, se precipita contra las riberas, arrastra gruesos troncos en sus avenidas, empuja las piedras de su lecho haciéndolas chocar con temeroso estrépito. De pronto, como adormecido, detiene su corriente y se estaciona en amplios remansos, bajo frondosos sauces y que encorvan sus ramas sobre él. El agua del río está hoy clara y abundante. Todo es calma en la poza y aun el agua acalla sus rumores. Agua mansa, silencio, recogimiento.- Pasa, río abajo, una banda de patos silvestres. Un martín pescador pasea sus zancos sobre la arena húmeda de la orilla. De repente se lanza veloz al río, hunde el copete y saca en el pico un pececillo que se retuerce en el aire con epilépticas convulsiones".

El amigo O'Farrel es un personaje irlandés enclavado en el paisaje tarijeño, pero tiene conceptos extraños acerca de nuestra realidad. Entonces, el autor busca enmendarle la plana, y lo consigue.

Acerca de la prosa poético-filosófica "Hay que apresurarse", lo último que escribió I.P.B. al percibir que moría joven, sin cumplir los sueños que se había forjado, sólo cabe repetir este rápido concepto de Carlos Medinaceli: "Sus dolientes párrafos suenan como los últimos acordes de un nocturno de Chopin". ◆

NOTAS

(1) Revista "Claridad", Nº 13, Sucre, 1928
(2) "Claridad", citada.
(3) "Claridad", citada.
(4) "Claridad", citada.
(5) "Claridad", citada.
(6) I.P.B. **Páginas dispersas**, ed. Universidad de San Francisco Xavier, Sucre, 1946.
(7) C. Medinaceli, **Estudios críticos**, ed. Los Amigos del Libro, La Paz-Cochabamba, 2a. ed., 1969, págs. 53-54.
(8) "Claridad", citada.
(9) "Claridad", citada.
(10) Carlos Gerke U., **Introducción a la Filosofía del Derecho**, Sucre, 1943.
(11) "Claridad", citada.

Carlos Castañón Barrientos es escritor y abogado. La Paz.

PORTADA

El pintorMamani Mamani presente del 14 al 28 de junio una exposición en la galería "Taipinquiri" de la zona su de la ciudad bajo el título de "Caballos, toros y algunos caballeros más". Nuestra portada reproduce una de las obra que integran esta exposición. ◆

EL NOVELISTA ANTONIO TABUCCHI

Nacido en Vecchiano en 1943, Antonao Tabucchi está considerado el mejor novelista italiano de su generación. Recientemente ha publicado "Sostiene Pereira", novela que lleva más de sesenta semanas ocupando los primeros lugares de las listas de libros más vendidos en Italia. Favorecido por la critica y el público, es autor de catorce libros y se le considera uno de los mayores especialistas y traductores de Fernando Pessoa, su dios particular. Enamorado ciegamente de Portugal, su anterior novela, "Réquiem", está escrita en portugués, idioma del que imparte clases en la Universidad de Siena, actividad que alterna con la literatura.

"Sostiene Pereira" contiene "una toma de posición muy clara y fuerte contra los totalitarismos de los años 30". Pero hay más. A pesar de su estilo sencillo y evocador, Tabucchi defiende: "Es un libro complejo, existencial, habla de problemas psicológicos, morales, estéticos y políticos. Me sabe mal que se subraye el aspecto político, no deberían olvidarse las reflexiones estéticas sobre la vulgaridad del fascismo portugués..." La novela está ambientada en 1938 "porque entonces emergieron cosas muy peligrosas que hoy regresan: los nacionalismos feroces, la xenofobia y el racismo, es cuando Europa se precipitó al abismo". **Xavi Ayén.** ◆

RETRATO FRONTAL EN EGIPTO

Arqueólogos franceses que trabajan en Sakkara, en las proximidades de El Cairo, han encontrado un raro ejemplo de retrato frontal, uno de los poquísimos que se conocen en el arte del antiguo Egipto, entre las decenas de millares de representaciones realizadas a lo largo de 2.000 años. Alain Zivie, director de la misión francesa en Sakkara, dijo que los arqueólogos hicieron este hallazgo durante el periodo de excavaciones 1994-95 mientras desescombraban ladrillos de una parte de la tumba de Aper-El, un visir al servicio del faraón herético Akenatón. El retrato en bajorrelieve representa a Osiris, el dios del más allá, está flanqueado por las diosas Isis y Neftis, y preside un nicho que probablemente tuvo alguna función cultural. Los artistas del antiguo Egipto representaban casi siempre de perfil las cabezas de dioses, humanos y animales. **Afp.** ◆

UN "MODERNO" INCLASIFICABLE

Alan Rudolph es uno de los directores norteamericanos más insólitos e inclasificables, algo que muy posiblemente tenga que agradecer a quien fuera el productor de sus dos primeros filmes: Robert Altman. Nació en 1943, y su afición al cine le convirtió pronto en el más joven de los ayudantes de dirección americanos. En 1973 conoce a Robert Altman cuando trabaja como su ayudante en "El largo adiós", y ése es el comienzo de una hermosa y productiva amistad, que continúa y crece durante el rodaje de los dos siguientes filmes de Altman, en que los dos vuelven a trabajar juntos: "California split" y "Nashville". Altman financia los que serán primeros éxitos de taquilla de Rudolph: "Bienvenido a Los Angeles" y "Recuerda mi nombre". Rudolph se convierte entonces en el símbolo de la modernidad, que culmina con "Elígeme" (1984) e "Inquietudes" (1985). A partir de ese filme, Rudolph entra en una especie de evolución personal que comienza en 1988 con "Los modernos" y que le lleva a realizar películas tan singulares e irregulares como "Amor perseguido" (1990), "Pensamientos mortales" (1991) y "Equinox" (1993). **Manuel Domínguez.** ◆

GROUCHO ESCRIBE A MIRIAM

"Fue agradable oír tu voz dura cuando hablé contigo por teléfono el domingo. Y, más agradable aún, saber que lo estabas cargando a la cuenta de hotel de tu madre. Esa es la forma correcta de telefonear y debes recordarlo en el futuro. Me alegro de que hayas vuelto a un alojamiento tan alegante y de que estés a punto de tener un nuevo padrastro. Ya era hora de que tuviéramos un irlandés en el grupo." **De una carta de Groucho Marx a su hija Miriam.** ◆

OTRA DE GROUCHO

"En realidad esto no es una carta; sólo quería convencerte de que estoy de buen humor, sea eso lo que sea. (Humor es probablemente una palabra; desearía que lo miraras, pues estoy muy ocupado. La uso constantemente. Estoy loco por ella, y algún día averiguaré cuál es su significado.)" ◆

SIN TON NI SON

Para mí, Señor, la concisión reserva.

•

En la cima de la sílaba el abismo de la palabra.

•

Reverencia sus contradicciones.

•

Se arregla con poca suerte.

•

No renuncia a nada excepto al límite.

•

La razón defiende su corazón.

•

Un fluir cantarín: la dicha.

•

Riente de incertidumbre.

•

Cultiva la facultad de prometer.

•

Ayuna de la voracidad posesora.

•

Ternura sin condición.

•

La ocasión no es su pasión.

•

¿Es su memoria más bella aun que su presencia?

•

Su sombra no le deja verla.

•

Olvida aquello que otros descubren.

•

Su bella altanería la justifica.

•

Quisiera no morir.

•

El deber de ser feliz.

•

Saberse estrella fugaz.

•

Obnubilado de luz.

•

Esgrime su perspicacia de callado.

•

Adora la inminencia.

•

Elude el éxtasis.

•

Cada día aún más.

•

"Hacer el bien es incluso más placentero que recibirlo"
(Epicuro)

•

"Acaba de entregarte ya de vero"
(San Juan de la Cruz)

•

Juan Cristóbal Urioste

LITERARIA

Editor: Jesús Urzagasti
Editor Adjunto: Rubén Vargas

Casilla: 3276
Cajón Postal: 10152

PRESENCIA LITERARIA no mantiene correspondencia sobre artículos que expresamente no sean solicitados. PRESENCIA LITERARIA no se identifica necesariamente con las ideas expresadas por sus colaboradores.

El talón de AQUILES de las democracias

Alain Touraine

En casi todo el continente desapareció el monopolio político de las dictaduras militares y hubo elecciones en las que se enfrentaron varios candidatos. Incluso en México, el dominio del PRI ya no es tan absoluto y fraudulento como antes. Ha habido, pues, un retroceso del autoritarismo: ¿basta para hablar de un triunfo de la democracia?

En un primer momento, nos vemos tentados de responder negativamente por razones sociales: las desigualdades sociales aumentan en la mayoría de los países; la democracia en tanto gobierno del pueblo para el pueblo debería ejercerse en favor de la mayoría, por ende, de la igualdad. Este argumento contiene una parte evidente de verdad, pero resulta confuso y peligroso **ya que no se puede llamar democrático a cualquier régimen que mejore las condiciones de vida de la mayoría: en este sentido, Hitler, de 1933 a 1939, fue un demócrata,** al igual que Stalin y Mao durante largos períodos. Es necesario mantenerse en un terreno estrictamente político. **La democracia es la libre elección, a intervalos regulares, de los gobernantes por los gobernados.** Esto supone que los gobernados actúan como un pueblo o una nación, como un conjunto de ciudadanos que organiza por sí mismo los debates, se interesa por la vida pública y es capaz de pensar más allá de los condicionamientos inmediatos.

Ahora bien, la existencia de esta ciudadanía enfrenta tres grandes obstáculos que están presentes y tienen mucho peso en casi todos los países del continente: la dependencia de poderes de decisión económica y política extranjeros; la inseguridad ligada a la marginación y la exclusión que afectan a una parte importante de la población y de las sociedades muy dualizadas; la existencia de partidos políticos que son más empresas de acceso al poder que agentes de representación de las demandas sociales. **Estos tres obstáculos tienen un elemento en común: la debilidad de los actores sociales y su incapacidad para formar demandas colectivas.**

América Latina vio, como el resto del mundo, la desaparición de los Estados movilizadores, nacionalistas y desarrollistas, hayan sido estos autoritarios o democráticos. **El "ajuste" es mucho más que la subordinación de las economías nacionales al poder financiero internacional; es el reemplazo de un sistema de regulación por otro, basado en el mercado y ya no en una voluntad política.** El resultado es que el debate democrático se encuentra así tan debilitado como las tentaciones autoritarias. Todo el campo político se derrumbó en beneficio de una regulación por parte de la economía y el papel del Estado parece haberse limitado a lograr la transición de un sistema de regulación a otro, reforma económica que fue realizada en diversos países, en medio de las condiciones políticas más diversas.

En algunos países, como la República Dominicana, el Estado sigue siendo un instrumento de dependencia externa; lo mismo ocurre en Haití, donde esta dependencia se ejerce, no obstante, en un sentido favorable a la democracia. En Venezuela, la corrupción del Estado ha impedido que las riquezas petroleras se traduzcan en mejoras sociales. **En otros países, el sistema político constituye el lugar de resistencia de las oligarquías locales o de grupos poderosos de interés que se interponen entre una voluntad modernizadora central y la indispensable redistribución de los ingresos, capaz de evitar la desintegración de la sociedad.** Es lo que ocurre con el Brasil.

Por último, otros países están todavía en un período posliberal, o sea que la reconstrucción de la vida política no empezó, como ocurre en el Perú, o que todavía es muy insuficiente, como en el caso de la Argentina. Situación que no resulta sorprendente. La Argentina vivió durante un largo período dentro de un sistema que mezclaba al Estado, las fuerzas políticas, el sistema económico y las demandas sociales. El estallido dramático de dicho sistema que desembocó en la hiperinflación fue controlado por el Plan Cavallo, posible gracias a la victoria política de Carlos Menem. **Pero entre este Big Bang económico y la reconstrucción de un sistema político el camino es muy largo.** El partido radical se vio desgarrado por una crisis fundamental que le hizo perder el poder. Por otro lado, es normal que se formen reivindicaciones de tipo populistas basadas en motivaciones que respaldaron a Carlos Menem durante un primer período. **La separación del Estado, la sociedad política y los actores sociales, las empresas, los sindicatos y los intelectuales en particular, que constituye un requisito esencial y es prácticamente una definición sociológica de la democracia, no se han concretado todavía.** La reconstrucción de las instituciones políticas avanzó pero dista de estar terminada.

La crisis mexicana, pero también sus efectos en la Argentina, mostraron que los capitales vendidos del exterior responden más a una lógica financiera que a una lógica económica. De ahí que el afianzamiento del Mercosur sea una condición importante de la reconstrucción de la democracia.

En este momento, Chile es el único país que construyó un sistema político democrático (cambio de modelo económico, reconstrucción del sistema político, organización autónoma de los actores sociales, todos esos objetivos fueron alcanzados en la década 1984-1994).

Y no es casual que fije el comienzo de dicho período en 1984, o sea cuando se produjo la primera sacudida de la dictadura después de las grandes manifestaciones políticas y sindicales de 1983. Lo cual plantea la pregunta central: **la reconstrucción política ¿puede operarse desde el centro político hacia la periferia social o supone una presión de la sociedad sobre el poder político?** Pregunta difícil. En el caso de mayor desorganización económica y social, como en Guatemala, Venezuela o el Perú, la dinámica sólo puede venir de arriba pues las reivindicaciones sociales son poco capaces de contribuir al resurgimiento del sistema político y podrían llevar a la violencia o ser manipuladas por movimientos políticos antidemocráticos. En cambio, en los casos en que el riesgo de fractura social es relativamente inferior, como en los países del Cono sur, la reorganización de las fuerzas sociales puede y debe desempeñar un papel autónomo más importante. Los empresarios tienen un papel esencial en Brasil y ahora en Chile; los intelectuales también, los sindicatos y los movimientos populares perdieron su fuerza pero están muy presentes.

¿No podría pensarse que la debilidad principal de la Argentina en la actualidad es la de sus actores sociales? En este país parece más fácil organizar nuevos movimientos políticos de inspiración populista que crear empresas competitivas, sindicatos reivindicadores y negociadores u organizar centros de investigación independientes y profesionales. Pero, ¿cómo no sorprenderse ante la oposición creciente entre el Sudeste del continente que tiene buenas posibilidades de recuperación política y económica, y el Noroeste, desde el Perú hasta Guatemala, amenazado por el estallido y el caos, para no hablar de México que por el momento está siendo atendido en un servicio norteamericano de terapia intensiva? Con todo, la recuperación de la Argentina y de sus vecinos sería más rápida si todos comprendieran la necesidad apremiante de una mayor autonomía de los actores sociales y del sistema político respecto del Estado. ◆

Traducción de Cristina Sardiñ. (c) Alain Touraine y Clarín, 1995.

En el centenario de IGNACIO PRUDENCIO BUSTILLO

Carlos Castañón Barrientos

Recordar sigue siendo una forma llena de eficacia para vencer las consecuencias que acarrea la muerte. En el artículo que Adolfo Costa du Rels dedicó a Ignacio Prudencio Bustillo (I.P.B.) desde París, con motivo del deceso de este último (1), el autor de **El embrujo del oro** medita acerca de un pensamiento de Maurizio Maeterlinck sobre la muerte y la comunicación de espíritu a espíritu que se establece entre los vivos y los muertos, la cual es posible únicamente si logramos alcanzar ese estado de gracia que se llama **recuerdo**. El recuerdo, dice, alarga la vida de los muertos; éstos sólo mueren del todo cuando los vivos los hemos olvidado.

El pasado 15 de febrero se ha cumplido el centenario del nacimiento de I.P.B., nacimiento acaecido en la ciudad de Sucre el año 1895. El hecho brinda una magnífica oportunidad para recordar al hombre a través de la obra que dejó escrita y que no es muy extensa, puesto que el personaje que nos ocupa murió a la edad de apenas 33 años, en la misma Capital, el 31 de mayo de 1928. I.P.B. tuvo una vida irreprochable, consagrada íntegramente a la investigación de la cultura y las letras, en particular bolivianas. En él se dio el caso de un intelectual puro entregado a los valores del espíritu.

Prudencio Bustillo incursionó, siempre con éxito, en los campos de la historia, la biografía, la filosofía, la crítica literaria y la prosa artística, si bien lo corto de su existencia no le permitió desarrollar plenamente sus ideas. Fundó revistas, organizó agrupaciones con otros intelectuales de su medio, dio conferencias, colaboró en publicaciones nacionales y extranjeras, fue catedrático de la Universidad de San Francisco Xavier.

Haciendo un recuento de las publicaciones en las que aparecieron sus ensayos, de corta extensión casi todos, tenemos que escribió en la revista "Claridad", que él fundó y dirigió como órgano oficial de la Sociedad Filarmónica "Sucre" (el núm. 13 de esta revista, del año 1928, está dedicado a él, con motivo de su muerte); en el periódico "El País"; en la revista "Páginas Escogidas" donde trabajó con otro intelectual joven prematuramente desaparecido, Emilio Finot; en la revista "Adelante", del famoso Colegio "Junín", establecimiento en el cual estudió y fue después profesor (el director de "Adelante" era el profesor belga Adhemar Gehain); en la "Revista de la Biblioteca y Archivo Nacional", todas estas publicaciones de Sucre; en el diario "La Nación", de Buenos Aires, edición dedicada al primer centenario de Bolivia; en "La Gaceta", de Tucumán, del 6 de agosto de 1925, y en "Gesta Bárbara", de Potosí. Un trabajo suyo se publicó en "El Diario", de La Paz, después de su muerte. A pedido de Jaime Mendoza escribió también unas páginas complementarias al estudio de aquél titulado **La Universidad de Charcas y la idea revolucionaria**. La investigación de I.P.B. fue insertada después en la revista "Universidad de San Francisco Xavier".

Los libros de Prudencio Bustillo suman cuatro: **La misión Bustillo. Más antecedentes de la Guerra del Pacífico**, 1919; **Ensayo de una Filosofía Jurídica**, 1923; **La vida y la obra de Aniceto Arce**, 1928 y 1951, y **Páginas dispersas**, edición póstuma, de 1946.

Pensador nato, fue un investigador y un expositor de primera categoría. Su mente estuvo siempre ocupada por los amplios temas que integran el humanismo. Acaso los estudios que realizó un tiempo en Bélgica y que interrumpió para volver al país por razones de salud, le tallaron el alma con esas inquietudes. "Era un hombre libre", dice Gustavo Adolfo Otero: "había en él la inquietud divina por las obras generales, por los grandes problemas humanos y nacionales" (2). Se lo comparó con Guyau, con la aclaración de que el símil no era perfecto, pues el temple de Prudencio Bustillo estaba inclinado al pesimismo. He aquí lo que dice Zenón Sandi C. al respecto: "Poseyó un pesimismo discreto y aristocrático", diferente del optimismo de Guyau, "casi vegetal, con fragancia de humus y de florecillas silvestres" (3).

Tenía, como René Moreno, una enorme afición a los libros en general y especialmente a los papeles antiguos. Corroborando este punto, afirma Francisco Lascano: "El libro fue la pasión de su vida" (4).

Guillermo Francovich no duda en calificarlo como verdadero filósofo, pese a que su juventud sólo le permitió perfilar pero no redondear del todo su pensamiento. Explica Francovich que entre los filósofos que se caracterizan por la angustia que les causa el misterio de las cosas, y los que buscan interpretar y comprender el mundo, I.P.B. se inclina por los segundos, dueños de una inteligencia serena y ordenadora, de lógica precisión vinculada con la ciencia. Era un positivista, agrega. No comprendía las inquietudes religiosas ni las experiencias metafísicas. Inculcó en sus alumnos —entre los que se contó Francovich—, la necesidad de interpretar científicamente la realidad. Les aconsejaba huir de las ideas hechas, de los razonamientos apriorísticos, de las opiniones preconcebidas, sobre la base única de la ciencia. Pero no se negó —prosigue—, a reconocer la actividad creadora del hombre ni a ignorar la vida espiritual. Entre el viejo pleito del libre albedrío y el

habló de los **Amigos del Libro**, *siendo el primero de todos. Cinco años más tarde fundó su* **editorial**, *editando el primer libro en lo que sería una larga y prolífica tarea. A lo mejor Guttentag nunca soñó llegar tan demasiado lejos.*

Del librero, editor y distribuidor...

Guttentag no dejaba puntada sin hilo, pues teniendo ya una preciosa librería —apoyada por un buen centro editor— implementó una cadena comercial, realizando un fluido intercambio de publicaciones entre La Paz, Santa Cruz, Potosí, Sucre y Tarija, **red virtual** que dirigía desde su cuartel general de Cochabamba. En 1950 Guttentag controlaba la primera cadena comercial del libro a nivel nacional. En esa época los libros no se vendían fácilmente en ciudades como Sucre y Potosí. Recuerdo que, en 1980 —cumpliendo una misión oficial para el Instituto Nacional de Antropología— me fue relativamente fácil encontrar en esas ciudades títulos que se habían agotado hace años en La Paz.

En 75 años sus "tentáculos" culturales crecieron mucho: en 1977 se asoció a la **Librería ABC** (Sao Paulo, Brasil) una de las más grandes de América Latina, al tiempo de interesar a la influyente editorial **Plata Verlag** de Suiza. En1992 firmó un acuerdo con las librerías del **Fondo de Cultura Económica** (México) la editorial más grande de Latinoamérica, con el propósito de **utilizar esa infraestructura librera** para establecer en los países latinoamericanos un "**rincón de la literatura boliviana**".

Don y contradon...

En 1948 adoptó la nacionalidad boliviana fijando su residencia en la ciudad del valle. Desde allí fomentó y apoyó a la creación cultural, quizá para elevar el nivel de la producción intelectual, insumo que, obviamente, requería. En 1955 fundó la editorial **Canata**. En 1961 instituyó el premio **Jaime Laredo** al mejor egresado de cada facultad de la Universidad de San Simón. En 1964 editó la **Revista Nivel 4.000**; en 1970 la revista **Amigo Literario**. En 1977, convocó a los premios en ciencias sociales y ciencias naturales "**Héctor Cossío Salinas**".

Sumamente sensible a la creación literaria propició estímulos significativos: En 1966, el **I Concurso Nacional de Novela "Erich Guttentag"**, una larga carrera que no cesa, pues en 1993 la convocatoria al **XIII Concurso Nacional** marca un verdadero récord. Más aún, reprodujo similares incentivos para otros géneros literarios: el Premio al Ensayo (1982) y el Concurso Nacional de Biografía (1983) "**Héctor Cossío Salinas**"; por si fuera poco, el premio "**Mini Mundo**" en La Paz, ese mismo año.

"**Toma y daca**" ha sido una constante en su vida, pero fue generoso con su patria adoptiva representándola en singulares eventos, como lo hacen hombres de la talla de Néstor Taboada Terán y otros ilustres escritores. En 1970 representó por primera vez a Bolivia en la **Feria Internacional del Libro** de Frankfurt (Alemania) (3), pasando a las de Madrid, Israel, Buenos Aires y México. En 1988 participó como expositor en las **Jornadas profesionales en las Ferias de Buenos Aires** (Argentina) y **Guadalajara** (México); en 1989 en la **Feria de Liber** en Madrid, España, y en 1990 en el **Congreso de Distribuidores y Editores de Viena**. En todos trabajó incansablemente, como si se tratara de un **Embajador del Libro Boliviano**, difundiendo la nueva literatura boliviana.

Entre los grandes hitos editoriales y el "rescate"

En 1950 inauguró su actividad editorial con **Surumi**, novela escrita por Jesús Lara, sin duda una joya bibliográfica; compitiendo, así, el centralismo editorial paceño de los Burillo, Gisbert y Urquizo. Luego vendrían 724 títulos, en 38 series o colecciones. Entre ellas la **Enciclopedia Boliviana** publicó 81 volúmenes hasta 1995, con importantes aportes sobre la realidad boliviana, sin importar la ideología o la posición político-partidaria de sus autores (v. g. **Historia del Movimiento Obrero Boliviano** de Guillermo Lora, Tomo I-IV).

Guttentag no sólo es editor o bibliógrafo o librero. Fue un genial "**rescatirirí**" que descubrió en las oficinas del Estado **potenciales fuentes de producción intelectual**, exhumando del olvido importantes aportes. A propósito, muchos criticaron a Guttentag por adquirir esos productos de "dudosa calidad" impresos en mimiógrafo. Opúsculos —hoy muy buscados— circulaban en tiradas simbólicas de 50 a 200 ejemplares, agotándose rápidamente. **Bienes bibliográficos** sumamente buscados por centros científicos del extranjero que encomendaban a Guttentag en Bolivia y Federico Schwab(3) de "E. Iturriaga y Cia". en el Perú, ubicarlos y adquirirlos por encargo.

"**E. Iturriaga**" (en Lima), "**Amigos del Libro**" y más tarde la **Biblioteca "Inca"** de Montalvo (en Cochabamba) acumularon "stocks de reserva" de la producción científica nacional, algo así como un **depósito legal** no oficial que podía servir de muchas maneras: Schwab fue un afamado librero hasta su muerte acaecida en 1986; Montalvo organizó sus duplicados y abrió la Biblioteca "Inca" que atiende a investigadores en acogedoras cabañas en Cochabamba.

Guttentag, por su parte, trabajó desde 1962 elaborando la **Bibliografía Boliviana** que sistematiza la producción boliviana y extranjera de y sobre Bolivia. Desde 1975 introdujo breves datos biográficos transformándose en la actual **Bio-Bibliografía Boliviana**. En 1994 tuvo el marcado honor de entregar el **Volumen 32** de esta serie acumulativa de la memoria intelectual de la Nación. Algo más, para los coleccionistas: la **Bio-bibliografía** es comercializada de manera directa y personal por Werner Guttentag desde la ciudad de Cochabamba.

Contra la piratería intelectual...

Al principio Guttentag tuvo cierta resistencia e inclusive hasta mala imagen como editor. Destacados escritores se quejaban de "las onerosas condiciones" que imponía como editor. Algunos opinaban francamente que era "peor que un judío". En los hechos Guttentag siempre se mantuvo aferrado a ciertos principios, defendiendo los **derechos de autor...** y del **editor**. Quizá hoy más que nunca se ha convertido en una especie de abanderado contra la piratería. Guttentag compra, vende y revende libros, perdiendo en esa operación por doble partida a causa de los gravámenes impositivos, especialmente con algunos títulos. No son todos sus casos, pero en algunos se puede hablar de verdaderos lujos, pues de muchas obras en lengua extranjera le interesa únicamente el artículo escrito por un connacional, considerándolo como insumo "especial" para la Bio-bibliografía.

Hasta hace poco tiempo Guttentag protestaba contra la inveterada práctica de fotocopiar partes de un texto. Sin embargo, con el desarrollo de los sistemas offsett "de bolsillo", la práctica se tornó en una inescrupulosa empresa editorial pirata. Ese tema fue tratado por Guttentag —experto en la temática, conoce a profundidad la legislación y las obligaciones impositivas a nivel internacional— en varias jornadas auspiciadas por las ferias internacionales del libro. Una ponencia muy difundida fue presentada en Guadalajara (México) con el título de **el Libro: un producto; diferentes usuarios**, que analiza las consecuencias de la piratería para las empresas editoriales.

Reconocimientos, condecoraciones y homenajes:

Luego de 28 años de trabajo Alemania fue la primera en reconocer su trabajo otorgándole **La Cruz de Mérito en Primer Grado**, el año 1973. Un año más tarde su patria chica adoptiva lo declaró **Ciudadano Meritorio**, en un homenaje propiciado por la Honorable Alcaldía de Cochabamba.

En 1980 en un alejado campamento de la provincia Inquisivi (La Paz) el director, docentes y padres de familia inauguraron la Escuela "**Werner Guttentag**" en la Mina **San Vicente**, un significativo homenaje, esta vez de gente sencilla.

En 1984 la municipalidad de Cochabamba lo condecoró con la presea **Heroínas de la Coronilla** y la Fundación "Manuel Vicente Ballivián" le otorgó el **Premio Nacional de Cultura**. En 1985 la **Organización SALALM** (de la Bibliografía Norteamericana) le confirió el premio **José Toribio Medina**, en la Universidad de Princeton, Estados Unidos. En 1987 el gobierno del Dr. Víctor Paz Estenssoro le otorgó el **Cóndor de los Andes en el grado de Comendador**. En 1988 el Rotary Club Internacional le otorgó una distinción **por los servicios prestados a la comunidad**. En 1990 un grupo de 12 intelectuales dirigidos por Josep M. Barnadas publicó un hermoso volumen, **El Libro, espejo de la cultura**, en homenaje a sus 70 años de existencia. En 1991 Mariano Baptista Gumucio Ministro de Educación y Cultura, le entregó la condecoración **Mérito a la Cultura en grado de Comendador**.

En 1993 el Centro de Investigaciones Antropológicas "Tiwanaku", dirigida por Carlos Ponce Sanjinés, lo distinguió con el **Chachapuma de Oro** por su **apoyo a la difusión de la cultura boliviana**. El Club de Leones "Illimani", presidido por Dante Plata, le confirió la medalla **León de Oro** por **su trabajo en la Bio-Bibliografía Boliviana**. El Comité Nacional de Archivistas, Bibliotecarios y Documentalistas de Bolivia, le otorgó el **Diploma de Reconocimiento al Mérito por su múltiple labor en beneficio de la conservación, desarrollo y difusión de los recursos documentales y bibliográficos**, en una Sesión de Honor realizada en la Biblioteca del Congreso Nacional de Bolivia.

En ocasión de celebrar los 50 años de existencia de "**Amigos del Libro**" 21 intelectuales, familiares y empleados expresaron su reconocimiento al editor, librero, empleador, padre y abuelo. Ese libro **de oro**, a la vez **Catálogo General de "Amigos del Libro"**, aporta también datos sobre su vida y obra(4).

Werner Guttentag, hombre alegre y sencillo, acucioso e incisivo, irrascible a ratos, ha destacado como constructor de oportunidades para salir del enclaustramiento intelectual, incentivando a romper el mito de las ediciones de mil ejemplares y abrirse paso en el gigantesco e insensible mercado mundial de la información. ◆

Notas

1 **Luratha, Boletín Informativo** del **Centro de Documentación Antropológica**, entre 1978 y 1984 publicó 21 fascículos.

2 Esta y otras referencias se basan en el **Curriculum Vitae** escrito por Werner Guttentag y actualizado hasta 1993.

2 Guttentag estuvo en siete de las ocho ferias de Frankfurt representando a Bolivia.

3 Federico Schwab nació en Amberg, Bavaria, el 23 de junio de 1902. Salió de su patria en 1926, pasando por Bolivia, aunque luego se estableció en Lima (Perú) donde abrió una oficina librera para suministrar bibliografía peruana a centros del extranjero que se dedican a estudios hispanoamericanos. Su socio, Enrique Iturriaga aportó con 5.000 soles que obtuvo del Premio Nacional de Fomento a la Cultura. A diferencia de Gutentag, Schwab se dedicó también a los estudios etnográficos, que fueron publicados en una edición póstuma: **Teoría e investigación del folklore**, por la Universidad Nacional Mayor de San Marcos de Lima, en 1993, dentro su serie **Antropología**, prologada por su amigo Alberto Tauro.

4 Al respecto véase: **50 años. Los "Amigos del Libro"**, 1945-1995. La Paz - Cochabamba, I.AL, 1995. 182 p.

Luis Oporto Ordóñez. es Director de la Biblioteca y Archivo del Museo Nacional de Etnografía y Folklore. La Paz.

Unos MUERTOS sin realidad

Gonzalo Lema

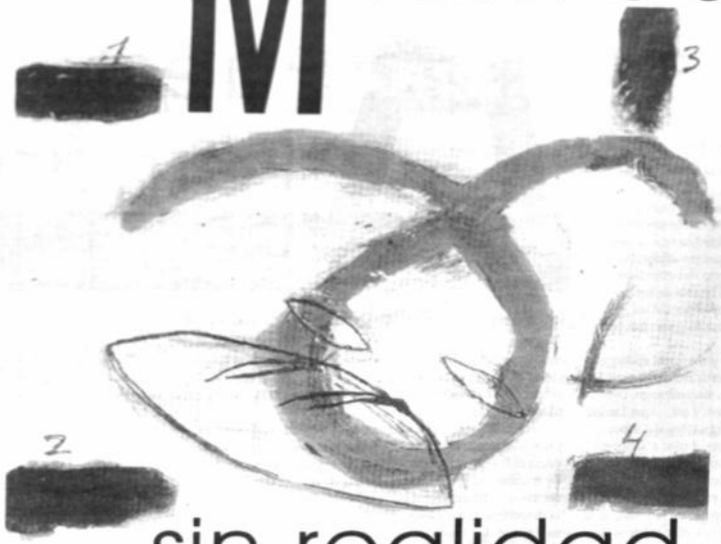

Este mes de junio se cumplen sesenta años del cese de fuego en la contienda del Chaco entre Bolivia y Paraguay. Es justo reconocer que fue una guerra que se inició sin odio y terminó igual, aunque es obvio suponer que algo de ello inevitablemente existió en su pleno desarrollo. Igualmente es justo reconocer que pese a las mentiras oficiales de la época cientos de miles de soldados murieron en ambos frentes en los tres años de lucha y que miles quedaron lisiados y mutilados al final de la misma. Fue, a no dudar, una verdadera tragedia para los dos pueblos. Pero luego todo se convirtió en una lección de hermandad. Yo nunca quisiera olvidar aquella inscripción tan humana en la vera del camino Villamontes-Boyuibe, tallada con lealtad en un grueso tronco de algarrobo: "Los oficiales del 2 de caballería, Coronel Toledo, en homenaje al primer abrazo fraterno con el Santa Cruz, 9 de infantería. VI-14-35". Fue un abrazo en contra de la orden de no parlamentar con el enemigo que los jefes impusieron en plena tregua de diez días. Los altos mandos militares temían que esos arranques sentimentales debilitaran la necesaria belicosidad para el caso de una urgente reanudación de hostilidades. Y es cierto que no les faltaba razón en ese sentido, pues los combatientes siempre volvían a escuchar, apenas les era posible, no la dura voz de la guerra, sino la del corazón.

Esa mañana del 14 de junio de 1935 salieron simultáneamente de las trincheras los combatientes paraguayos y bolivianos, y se colocaron frente a frente para saludarse en términos militares. Luego se estrecharon las manos. Por entonces ya sabían que más difícil era terminar una guerra que empezarla, y tal vez por eso se animaron a dar el primer gran paso. La frialdad esperada en un principio pareció muy pronto descongelarse para dar lugar a la camaradería franca. Don Roberto Querejazu Calvo comentó con fino humor que "se armaron bajo las sombras grupos diversos para comentar la guerra como si hubiese sido un evento deportivo". Pero por supuesto que luego intercambiaron escarapelas, cuchillos y bayonetas y hasta prendas de ropa. No faltaron las fotografías. Era difícil aceptar que, hasta unas horas antes, ambos bandos tenían la dura misión de acribillarse a ciegas en el laberinto del Chaco. Habían sido empujados a la guerra sin que se conocieran sus pueblos y más con mentiras que con razones, y combatieron así durante tres años, prácticamente sin verse las caras, hasta el límite mismo de sus fuerzas. Cuando abandonaron sus trincheras para estrecharse las manos tuvieron conciencia plena de lo estúpido de todo. Eran dos ejércitos armados hasta los dientes compuestos por dos pueblos pobrísimos y con soldados prácticamente esclavos, hermanados de nuevo por la fatalidad del destino hecho a medida por intereses extranjeros.

Qué difícil distinguir quién es quién en los daguerrotipos de la paz en pleno monte. Paraguayos y bolivianos parecen un solo y compacto ejército de mestizos, con las ropas desgarradas, hijos de una misma entraña. Ningún rasgo de unos sobresalta en desmedro de los rasgos de los otros. Abrazados como los equipos de fútbol que se coronan felices campeones, posan para una posteridad que irremediablemente los olvida. Y fue por ello que una tarde de hace dos años, cuando conversaba con el Dr. Víctor Paz Estenssoro y el Dr. Eduardo Trigo O'Connor d'Arlach, en Tarija, se me ocurrió pensar en escribir una novela sobre esta guerra tan tonta como las demás, pero por mucho que insistí en narrar la tragedia del frente de batalla sólo pude costurar una historia de amor en retaguardia en la que el héroe tiene la misma cara de mi abuelo Lucho Beltrán, ex combatiente del Chaco y también, claro, de una sentida historia de amor que muy pocos hasta ahora la saben. En ese largo intento de escritura comprendí que es muy injusto y peligroso olvidar a nuestros muertos de ambos ejércitos y arrinconar en la fría y oscura indiferencia a los pocos que quedaron vivos. Sentí que actuar de esa manera significaba escamotearles su tiempo y despojarlos del hecho que determinó sus vidas y sus muertes. Era, en suma, convertirlos en unos muertos sin realidad, en unos vivos sin pasado. Qué peligroso ser un país lanzado al futuro con nulo respeto hacia el pasado de sus abuelos y menos al de sus fantasmales tatarabuelos. Y creo que sin embargo así caminamos, como pueblo, hoy por hoy, con la soberbia y la tonta confianza gerencial de que un día, ¡aleluya!, alcanzaremos la felicidad en un futuro que nunca llega, que nunca llegará, porque por eso es el futuro. Nos olvidamos que la conquista del futuro siempre empieza con la reconquista del pasado; que el futuro no es menos nuevo por ese motivo, sino que es un pasado reinventado, que nos da sentido, un poco de plomo en los pies para que sepamos pararnos en este mundo y caminar en la aventura fugaz de la existencia. Este pensamiento inteligente pertenece al mexicano Octavio Paz y sería importante creerle. O razonar el mismo y sacar conclusiones. Pienso que de nada vale fingir que estamos convencidos yendo como patria, como pueblo, hacia algún lugar que ojalá se parezca mucho a Miami, si no es posible decir quiénes somos, por qué somos así, y que tal vez la clave de todo esté en aquellas trincheras de arena roja y candente del infierno verde donde por primera vez, y codo a codo, los bolivianos del campo fueron más o menos iguales a los señoritos bolivianos de la ciudad que, lástima, nunca se acaban, y seguro los hermanos paraguayos aprendieron otros asuntos de sumo provecho para su, esta vez sí, futuro. Casi todo el futuro está en el pasado, aunque nos duela recordar. Aunque nos dé flojera enterarnos.

Pero en estos sesenta años también han pasado algunos hechos importantes en favor de la amistad entre ambos pueblos. Por ejemplo el convenio de tránsito por el río Paraguay que favorece al comercio recíproco. Por ejemplo la instalación de empresarios privados en el límite mismo de sus naciones creando así una zona portuaria mutua, bilateral en los hechos, que son las que a la larga impiden las guerras. Por ejemplo, y bien vale el caso, que dos jugadores paraguayos defendieron la casaca verde en las eliminatorias para Italia 90 y lo hicieron muy bien. Sin embargo nada aún es suficiente y no se ha hecho lo más importante de nuestra parte que es reconocer la dignidad de nuestros abuelos soldados. En ese esfuerzo suyo yo creo que se fundó la conciencia democrática en lo que respecta a reconocer la presencia del otro. Más que balas, que fueron muchas, se dispararon las conciencias. Más que identificar al fortuito enemigo se entendió, y ya era tiempo, que nuestra nación, como muchas de esta América, es un conjunto de naciones y había que identificarnos como hermanos. Que todos juntos hacemos eso que llamamos patria. Somos una patria diversa geográfica y étnicamente pero en las trincheras descubrimos que tenemos un destino único para compartir. Que quechuas, aymaras, tupi guaranies y criollos somos Bolivia. Eso nos enseñó la vida en la dura lección de la guerra y sería bueno no olvidar. Y que los maestros de esta lección fundamental toman sol en las plazas de nuestras ciudades y de nuestros pueblos, cuando no trabajan, o mientras hacen interminables filas para cobrar su paupérrimo subsidio. Son los abuelos que constituyeron con sus vidas la conciencia democrática nacional que el Estado y la sociedad no terminan de entender. Así trabajaron ellos en la realidad cuando eran jóvenes y es impostergable la necesidad de reconocerlos y admirarlos. Que no acaben sus días olvidados por nosotros, como si fueran unos viejitos torcidos y chochos que poco o nada hicieron en su paso por la vida, mientras nuestra ignorancia se pregunta, una y otra vez, de qué olvido se quejan. ◆

Gonzalo Lema, narrador, Cochabamba.

El Ataque a Puesto "Fernández"

[Del diario inédito titulado: "Ahora arde, kollitas! o Carne de cañón", 1942]

Trifonio Delgado Gonzales (1910-1977)

Breve nota del original

En mis horas desocupadas, sustraídas al repo- y bajo la presión moral de mis impresiones re- entes de la campaña del Chaco, comencé a reco- lar, modificar y ampliar, mis desordenadas y ladas notas, redactándolas de acuerdo a mis odestos conocimientos en el difícil arte de escri- r. Actué como soldado "raso" en "Fernández", ngaví" y "Bullo" [Abril 1933 - mayo 1934]

[Extracto de las páginas 28-29]

Cae la noche de una manera vertiginosa, rara coinciden- a, arrecia el surazo. Es la primera noche en la línea de fue- o, con el enemigo al frente. El viento ruge, sólo se oye aho- a el sordo crujir del bosque. Al frente nuestro se ven som- ras que se agigantan de acuerdo con nuestra afiebrada maginación, parecen aumentar el poderío del enemigo. Los disparos aislados, el isócrono ruido lejano de los ca- niones, los chillidos melancólicos y murientes de los gri- llos, los chichísbeos y el viento hacen una trágica sinfonía terriblemente impresionantes.

Amanece. Una llovizna persistente y menuda epiloga el surazo cuyas aguas comienzan a convertir nuestras posicio- nes y zanjas en barriales insoportables, sin embargo, per- manecemos chapaleteando como cerdos, y así... quedamos cambiando disparos, bolivianos y paraguayos, sin saber quién mata a quien. En el ambiente flota el olor a sangre, porque disparar, herir, matar o morir anónimamente va convirtiéndose en función diaria y natural.

El tiempo se divide para nosotros, en horas blancas del día y negras horas de la noche, no sabemos ni la fecha, ni la hora. Nos hemos convertido en máquinas automáticas de disparar, protestar, mascar coca y esperar. Por el momento esperamos la ración de coquita y alcohol que, radio "coci- na" transmitió, nos darían después del rancho, luego la munición, el ataque, la retirada, la evacuación, la muerte, las cartas o alguna otra cosa. "Quien espera desespera", pero nosotros siempre esperamos. Ahora nos permiten mascar coca, cuyos efectos influye nuestro sueño, y ador- mece el estómago; entonces, brilla en los ojos de mis cama- radas fieras ráfagas de coraje y el hambre es relegado a se- gundo plano.

Arrecia la lluvia, ahora está todo mojado, fusiles, car- pas, frazadas y soldados que estamos calados hasta los huesos. Sin embargo, tenemos que estar con el ojo avizor hacia el enemigo y la mano en el cerrojo del fusil. De rato en rato hiere el espacio uno que otro disparo, tac pum, tac pum, pum, pum... La artillería ha enmudecido. A mí me parece una tregua impuesta por los elementos naturales, y sin la intervención de embajadores, ni cancilleres. Ahora es- tamos en el período de las horas negras, sólo se percibe la lluvia que soportamos con franciscana paciencia, ni siquie- ra intentamos defendernos porque chorreamos agua por to- das partes. Recibimos otro jarrito de mote con su carne que nos parece un manjar, y con esto engañamos el estómago. Razón tenían de decir que: "el hombre es un animal que se acostumbra a todo". Han transcurrido muchísimas horas blancas y negras.

La lluvia ha cesado. Un pálido sol nos hace el favor de alumbrarnos sin darnos calor; las ropas mojadas se secan al calor del cuerpo. Entonces surge otro problema para el sol- dado: el piojo. Este ataque se sintetiza pues en sangre, ba- rro, mugre y piojos. A raíz de estas lluvias cae gravemente enfermo nuestro suboficial Garnica a quien atiende, solíci- tamente, su estafeta José María Mazai un "cruquito" que estaba aprendiendo a leer con las lecciones de los kollas en plena primera línea de fuego.

Recibimos orden de prepararnos para el ataque en las próximas horas blancas. "El Florida —nos decían— tomará hacia el E y avanzará hasta la próxima ceja de monte". A fe de hombre puedo declarar que desde que se perdieron los cerros, y entramos dentro de esta maldita maraña, yo no sé la dirección de los cuatro puntos cardinales. Para mí el sol sale por todos los lados. Sé orientarme sólo en teoría. Aún durante las últimas horas de la noche, bajo el fulgor titilante de las estrellas, recibíamos ración doble y hasta un poco de mate. Los estafetas "crucos" nos decían burlonamente: "Ahora arde, kollitas!"

Nuestra artillería esta vez madruga e inicia el bombar- deo antes de amanecer: se oye el certero quejido de un "pututu", las ametralladoras funcionan con velocidad, en- tran también en acción los morteros cuyos disparos, sordos y secos, caen muy cerca de nuestra misma línea causando alboroto. En este solemne momento del avance vi a muchos de mis camaradas pálidos. Por lo que a mí respecta, tenía una nerviosidad extrema. Vi también labios sangrantes, ojos con el brillo de la locura. Avanzamos... ahora ya nadie presta atención a los gritos u órdenes de los oficiales, segui- mos avanzando bajo esta verdadera lluvia de fuego, sufri- mos considerables bajas, desaparece la tropa como cebada segada por la hoz, los cañones reglaban sus tiros casi con matemática precisión y, las granadas, al internarse silencio- samente, abrían con su estallido enormes boquetes. Ahora se impone el más macho, ha desaparecido nuestro comandante y alguien toma el mando, ordena cubrirse en el bo- quete, y nos tendíamos allí dejando pasar, minuto por mi- nuto, las ráfagas de la muerte. Volaban por el aire: copás de árboles que parecían regados por una lluvia de sangre. Va- rios de mis compañeros aseguran haber visto miembros hu- manos colgados en los árboles, vísceras sangrantes y cuer- pos cercenados por la perforadora metralla.

Pasada esta dantesca visión reaccionamos y salimos del boquete para seguir avanzando hacia la ceja del monte hasta que, el estafeta nos transmite la orden de tomar po- sesión, y por primera vez, emplazamos la metralladora pesada "Vicker 5" frente al enemigo. Desde este momento comienza el troquetero intermitente de la "Ampsel". Nosotros a la orden de "fuego vivooooo", disparamos. Los fusi- les disparan también, sin tregua, a prisa, sin puntería, to- dos disparamos como poseídos de un furor loco y ciego, a matar. Avanzamos aún más, Arturo Gonzales lleva el ca- ñón avanzando tendido. Modesto Torrico arrastra trabajosamente el trípode armado con su cureña y nos ubicamos casi al borde del pajonal. Es decir, cumplíamos la orden, estamos posesionados en la misma ceja de monte que dictaba la "orden del día". Nuevamente, y con reno- vado vigor, que sólo presta la inminencia de la muerte, arañamos la tierra con la rapidez con que lo hacen las vizcachas perseguidas por el cazador. Hacia la izquierda, lamentablemente con retraso, algunos regimientos entran al asalto, nosotros sólo percibimos las voces roncas y fu- riosas de viva, viva Bolivia!

Al atardecer enmudece la artillería, el fuego de fusilería ha cesado limitándose a un tiroteo parsimonioso. Creo que el ataque frontal a puesto Fernández prácticamente ha finaliza- do. Del éxito o del fracaso explicarán, algún día, los jefes y oficiales que "dirigieron" esta maniobra. A nosotros toca la- mentar, y decirles una oración a modo de QEPD a nuestros compañeros y amigos que perdieron la vida en este camino cuyo avance ha sido trágico; porque es vivamente impresio- nante ver soldados que piden: "un tiro, por favor, hermani- to!!!", "Mátenmeee!!!" Hay heridos tan graves que es difícil describir con el mismo realismo y objetividad.

Fuera de la pérdida humana, había fusiles quebrados, bayonetas rotas, montones de cartuchos de cañón y fusil, todos convertidos en material inservible y carbonizado.

Luego, abandonamos el sector. Viene a reemplazarnos una escuadra del regimiento L-20.I, cuyo comandante es un viejo amigo nuestro, José Antonio Quiroga, con él nos abra- zamos efusiva y cordialmente, cambiamos sendos cigarri- llos y porciones de coca, y nos despedimos. El sol impasible poblaba de luz estos campos de muerte y desolación. Los alegres fulgores de color oro eran para nosotros un sarcas- mo. Un fuerte hedor a cementerio nos acompaña en la ret- rada que la iniciábamos sin nosotros saberlo. Anochece, re- cién se presenta con sus fauces abiertas, ese otro enemigo del ejército del Chaco: el hambre. ◆

Werner Guttentag Tichauer: Bibliógrafo, librero y editor

Luis Oporto Ordóñez

En 1979, en una modesta oficina estatal reseñábamos para **Luratha**(1) algunos títulos publicados por "**Amigos del Libro**" a cambio de la donación de un ejemplar, una pequeña "estrategia" que suplía la falta de presupuesto. En 1995 "**Amigos del Libro**" ha cumplido 50 años lo que motiva escribir estas líneas.

Las múltiples facetas de "Amigos del Libro"

"**Amigos del Libro**" es una de las instituciones libreras más importantes de América del Sur. Su labor traspasó hace mucho tiempo los límites de comercialización de la producción intelectual boliviana, que va desde materiales de divulgación (v.g. **El placer de comer**; **Bolivia Mágica**), hasta estudios científicos (v.g. los 86 títulos de la **Enciclopedia Boliviana**).

"**Amigos del Libro**" identifica al auspiciador del premio literario más importante del país, que insufla a las nuevas generaciones de escritores a salir a los escaparates de librerías de Bolivia y el mundo, a través de **Amigos del Libro** que participa en las ferias mundiales del libro representando a Bolivia.

"**Amigos del Libro**" es la mayor creación de **Werner Guttentag Tichauer**, infatigable bibliógrafo, editor y librero.

Desde la patria de origen... a la patria de adopción.

"Nací el 6 de febrero de 1920 en Breslau, ahora Polonia, entonces Alemania(2), donde cursé hasta el tercer año de secundaria que por causa del fascismo alemán tuve que dejar ese año", confiesa Werner Guttentag en su historia de vida. Aprendió mecánica en Holanda, donde radicó hasta el año 1938, hasta que forzado por la insostenible situación de la Europa de Hitler cruzó el Atlántico. En 1939 llegó a Bolivia, entonces país con poco desarrollo urbano, donde su gente —salida de la guerra con el Paraguay— bullía de ideas socialistas, comunistas y nacionalistas. Trabajó como mecánico, joyero y más tarde como empleado en las minas de Morits Hoschild, empresario pro-judío perseguido por los gobiernos progresistas de la época.

En 1945 invirtió sus ahorros en una singular empresa: una librería, y no, como otros empleados de los barones del estaño, en las minas. Asociado con Edith Adamson de Lublin buscaba otras vetas, las que explotan el conocimiento y la sabiduría. Desde la fundación de su librería

dos de la pasada centuria, se conformaron con la más simple de las opciones: se trataba de driblar en solitario hasta perder el balón o marcar el gol; entonces la historia se repetía en dirección a la otra portería. Una coreografía bastante pobre hasta que los escoceses, más bajos y más rápidos, en un acto de inspiración histórica, descubrieron el pase (Martín 1995: 22-23).

Seguro que las triangulaciones también nacieron con la inspiración escocesa. ¿En qué callejuela del mundo habrán nacido las "paredes," primero como autopase y que luego, en las canchas, se convierte en otro tipo de triangulación, con un jugador quieto que juega de "pared"? Los pases altos y combados han debido ser una réplica inglesa para, pese a todo, no desaprovechar su estatura. Y de ahí han debido venir el centro al área y sus afines. Si los argentinos no inventaron la "gambeta," seguro que inventaron la "pisada" y el "quiebre." Los húngaros del 54 ya habían inventado el 4-2-4. Helenio Herrera inventó la zona y el "pressing," en ese ahora eterno paradigma que es —y será— el "catenaccio." Quisiera poder prestarme la máquina de H.G. Wells para saber quién inventó el foul en función defensiva; aunque las patadas al otro han debido nacer con el juego —de ahí su penalización en las normas explícitas. Hay muchas leyes relativas a la destrucción del juego y cuyo límite son la patada o codazo arteros y hasta perversos. No vale la pena detallar estas otras leyes porque, desgraciadamente, se las entiende como actos defensivos (!); aunque, en rigor, las jugadas arteras son la más clara manifestación del ataque. Son el olvido del fair play, de la cara ética del juego. Esas leyes destructivas, dicho sea de paso, nada tiene que ver con las de saber cuidar la bola con el cuerpo o saber utilizar el cuerpo para evitar el acceso a la bola o al gol. Los tiros libres, que nacieron de esas penalizaciones, se convirtieron en leyes implícitas cuando Didí y Garrincha inventaron la "folha seca" y Cubillas, en el último gol a los escoceces el 78, todavía inventó un arco suplementario (otro tipo de "chanfle") que, ahora, puede acompañar tanto al directo como a la folha seca —dicen que hay que patear la bola quieta hacia el suelo. Y, por ahí, surgió todo el laboratorio de ordenar barreras y sus afines (jugadas prefabricadas, estorbos y cruces corporales, cosas así). Podemos atribuirles a Van Basten y Gullit el invento del cabezazo (y media tijera) hacia el suelo. Para nosotros, un chileno inventó el disparo volado de espaldas. Di Stefano demostró la chilena con taco, pero sólo se aplicó una vez como gol —en Colombia, creo— en un partido de Liga. Pelé inventó el "sombrerito doble" de lado y la finta larga sin bola; Ugarte el "doble de taco" y el penalty de espaldas. Carrizo hizo del arquero otro jugador más y, además, descubrió el ardid del "fuera de juego" imaginario. Beckenbauer formalizó para siempre al líbero y Marzolini al marcador que trepa con autopase. El juego de relevos que lleva al atacante a un callejón sin salida, donde aquél acaba, diría Guido Loayza, "driblando a sus botines," es no sólo una ley de relevos corporales sino, sobre todo, un ordenamiento espacial. El uso del campo de juego y sus diferentes valores -área vs. laterales, por ejemplo- es toda una geometría. En las defensas, últimamente, alguien aprovechó una lección del basquet profesional y la trasladó al fútbol: la marca por detrás con el pie que, a manera de mano y sin foulear, busca la bola sea lateralmente o por entre las piernas. El bloqueo corporal se ha desindividualizado bastante con la actual doble marca dinámica, donde un jugador obstaculiza —bloquea, empuja— con el cuerpo y un otro se cruza ante la bola. La tradicional pérdida (o robo) de tiempo ha sido alterada última y explícitamente: con las tarjetas y con la prohibición del pase directo —con los pies— al arquero. Cosas así, que cualquier jugador aprende *jugando y charlando fútbol. Son este tipo de leyes implícitas las que, en rigor, hacen jugar al juego.* Ninguna se acaba con el tiempo, se transforma un poco, pero no se acaba; de ahí la necesidad de "memoria futbolera" en los grandes defensas, pues, caso contrario, les puede ocurrir lo que a los ingleses (!!) el 86: que Maradona les haga un gol con la ley más primitiva y elemental del fútbol, o sea, siguiendo a Martín (cf. supra), driblando solo a todo el equipo. Me pregunto, en este último caso, si el tradicional fair play inglés en la cancha no posibilitó, en cierta forma, ese gol: otra perspectiva defensiva hubiera ido directamente al cuerpo del delantero. Quizá. De todas maneras, dos muy primitivas leyes, una lúdica y otra ética, habrían jugado en esa jugada.

Por otra parte, así como alguna vez se aprendió a leer en silencio, creo que también alguna vez se aprendió a entender esas leyes a través de su uso. Es muy probable que Garrincha descubrió la conciencia de esas leyes, aunque él "murió sin saber aclarar por qué dejó sentados de culo a los mejores marcadores del mundo" (Valdano). Como en el uso del idioma inglés en manos de Shakespeare, Garrincha agotó las posibilidades del fútbol existente y, por ahí, hizo evidentes sus leyes y recursos. Tal vez él no supo el porqué del cómo hacía, pero es claro que sus compañeros ya lograron —a través de él— esa conciencia. En el 58 y, sobre todo el 62, cuando el seleccionado brasileño perdía el sentido de su juego, cuando el rival no sólo tenía gol o goles de ventaja sino también parecía saber cómo evitar y aprovecharlo todo, la consigna brasileña no era "Apliquen el Plan B," la consigna era: "Todas las bolas a Garrincha." El ya sabría qué hacer. Y lo hizo. En su **Mané Garrincha. O anjo torto**, Telmo Zanini narra así un momento de ese hecho. Juegan Brasil y España (Chile 1962):

A Espanha está melhor, vai buscando o segundo gol. Gilmar é o grande nome da partida com defensas milagrosas; Nilton Santos faz pénalti e o juiz marca fora da área. Parece que o sonho bicampeonato vai mesmo acabar.

[...]

Se o 1 x 0 eliminava o Brasil, o empate eliminava a Espanha que então vai toda o ataque pressionando o gol brasileiro. O perigo não sai da área de Gilmar, os espanhóis crescem a cada instante quando Didi resolve, em último recurso [!], apelar a velha tática [!] utilizada no Botafogo. Domina a bola, chama Garrincha, estica o passe acompanhado da ordem: "Torto, agora é tudo com você. Prende a bola senão os gringos vão ganhar este jogo."

O nervosismo e a aflição dos brasileiros repentinamente começan a se transformar en alívio, satisfação, quando Garrincha inicia o seu baile particular pela faixa direita do campo. Ele dribla para a frente, para atrás, passa no meio dos espanhóis, que acaban fazendo falta. O Brasil bate, e bola para Garrincha outra vez, que inmediatamente reinicia os dribles aloucados.

Os espanhóis estão perplexos sem saber como alterar o panorama da partida e a torcida brasileira entrando em delirio se levanta, já com a adesão de alguns chilenos. O terreno está limpio, tudo pronto para Garrincha dar o bote. Faltam quatro minutos para o final, ele ameaça mais uns dribles sem profundidade mais acaba arrancando para cima da defensa adversária. Vai passando por todos, chega à linha de fundo, invade a grande área, e quase na pequena área cruza para atrás. É um merengue na cabeça de Amarildo que nem precisa pular para escorar. Brasil 2 x 1, a vitoria em cima da hora (Zanini 1984: 37-38).

Por lo visto, ya Didí sabía que Garrincha podía más de lo que normalmente se conocía. Esa sospecha -certeza- de Didí implica una conciencia de las (otras más) leyes del fútbol. Pero, ¿cómo se pueden conocer leyes a través del uso? Algo hay de sabiduría inductiva, pero en el caso del pajarillo llamado Mané hay algo más.

En el juego de Garrincha uno reconoce un trabajo análogo al de la "función poética" del lenguaje propuesta por Jakobson en su "Lingüística y poética" (1960). Gracias a esta función, el lenguaje puede sacar a relucir todas sus posibilidades. Aunque el lenguaje común y corriente está lleno de poesía e imágenes poéticas —desde el instante en que bebemos un vaso de agua y no de vidrio—, hay algunos trabajos con el lenguaje donde se han buscado, encontrado y utilizado sus materiales y recursos más esquivos y complejos. Esos trabajos se encuentran en lo que llamamos "poesía." (Por eso, dicho sea de paso, Jakobson denomino "poética" a esta función). Para utilizar —apropiada, intensamente— ese tipo de materiales y recursos, la poesía también muestra las leyes que gobiernan su uso. No las explica, pues la explicación de las leyes del lenguaje es tarea de la lingüística o gramática, pero sí las explicita: como un eclipse, diría, que nos sugiere una relación entre las luces y sombras del Sol, la Luna y la Tierra, relación que no se nota en los días y noches ordinarios. La poesía de los lenguajes sería la puesta en evidencia de sus eclipses.

Los poetas, como se dice, le sacan el jugo al lenguaje. Los (grandes) poetas —Sófocles, Shakespeare, Quevedo, Basho, Vallejo, Celan, Garrincha— hacen tantas, pero tantas cosas con los signos al mismo tiempo que logran que las leyes del lenguaje aparezcan confundidas con sus expresiones. O sea, en estos casos, no sólo aparecen partes o pedacitos circunstanciales —"¡Qué lindo día!", "Hasta mañana"— sino redes de posibilidades y relaciones, las que, en cierta forma, desnudan (cf. infra) al lenguaje que utilizan: "Puedo escribir los versos más tristes esta noche./ Escribir, por ejemplo, «La luna está estrellada y tiritan los astros a lo lejos»." Así como estos versos de Neruda hasta incluyen el acto mismo de escribir o en otro plano "Las Meninas" incluyen el acto de pintar un (ese) cuadro, en su lenguaje, las jugadas de Garrincha habrían mostrado cómo se hacen (inventan) jugadas en el fútbol. Por lo visto, sus compañeros de equipo y selección se dieron cuenta de ello; pero, claro, por aquel entonces y para siempre, sólo él sabía cómo proyectar las leyes y posibilidades del juego en quiebres y gambetas en la punta derecha junto a una línea de cal, mostrando a sus compañeros todo lo que todavía se podía hacer, cuando se creían acabados todos los recursos conocidos. De ahí lo de: "Todas las bolas a Garrincha." Gracias a la (esa) poesía, entonces, se podría ver lo implícito y posible. Para ilustrar su argumento, Jakobson recoge esta anécdota que, precisamente, destaca la posibilidad poética de mostrar todo lo que un lenguaje puede:

Un misionero reprochaba a sus feligreses africanos por andar desnudos. "Pero, usted," le dijeron, señalando su cara, ¿Acaso no anda también medio desnudo?" "Claro, pero éste es mi rostro." "Entonces," respondieron los aborígenes, "todo en nosotros es rostro" (Sebeok (comp.) 1971: 378).

Bajo esta perspectiva, el juego de Garrincha habría mostrado todo el rostro del fútbol. O sea, no sólo hay normas y leyes en el fútbol sino también —gracias a Garrincha— la conciencia de ellas. Los y las (grandes) defensas, debido muy probablemente al permanente acoso de los ataques al área, son las que mejor las reconocen y, por ello, "juegan de memoria." ◆

itogi itogi ellos llegan
itogi en el cuello miedo no reconocerá
itogi amarrado a los pies ir Kandire
itogi en las manos plantar hijo muerto
itogi el corazón no llora
itogi por un chancho de monte
itogi por los ojos mirar Kandire
itogi cuña
itogi mis parientes
itogi chiriguano quiere Kandire

Itogi: piedra azul o verde claro; turquesa.
Kandire: Tierra sin mal, paraíso terrenal que oscila entre los Andes, la Amazonía y el Paraguay.
Cuña: mujer.

poema de amor para la república

quisiera fueras la muchacha dura de seis brazos
en cada palma expongas a la luz fría lunar
un corazón de piedra
y llores por las ciudades que enterramos
por los hijos que tuvimos y perdimos
en las guerras y recordamos
cruciales en las cívicas horas
patria preñada de solalita
tierra de los otros
pétrea madrastra de nosotros
exquisita de pechos de bronce
tu vida limita con el descorazonamiento del ganado en pie
ornamento desnudo de una fuente municipal
asnos gordos alimentados con el erario nacional
recitan tu extensión y tus estertores
caderas de trescientos caballos de fuerza
gorda de todas las guerras
camino al descarrío
tu salario es un real de cobre de tres caras
entregada a un civil o a uno de la sección de hierro
octava república gorda en la otra vida
serás mía

soldado perdido

creo que me llamo Anselmo Coimbra
el garrón que llevo al cuello
es mi hermano Jorge Ramírez
vaya a saber uno desde dónde viene la bronca de dios
viajamos en círculos
cada día convertidos en algo de árbol

carta del frente

Villamontes 15 de febrero de 1935
embarque miles de rostros
grasa para relucir el Krupp
soldados de guerra
charlando con el dios del Averno
pares o nones
¡nones!
la retreta los lathapusiris
están más tristes que de costumbre
alto el sol
un remolino de gallinazos
el Aguaragüe es una dormida alma verde
pienso en ti sólo en ti y nuestros cachorritos
desde la chapapa
miro
sólo me queda esperar
insisto estoy dentro de la boca de un dios ebrio
un viento de lluvia
los zancudos
esperar
es la víspera
esperar

Jorge Campero

descripción de un día de duelo

línea de velo levantada esta madrugada
el Pilcomayo llora peces
un concierto de cañones 105
Villamontes corazón de una patria
cercado de espinas y púas
en el Camatindi rojo sol llora este día de guerra
hay sed de querer estar en otra parte
moscas verdes y langostas
la pálida solicita una quimba
un zapateo para que despierten
Chaco Boreal
para siempre tuyo arena rojiza

el remanso

días sobre días adobados
en la casa de jadeos
el sol es un envolvimiento de cuerpos
se escucha el motor de un Ford 4
un amague al miedo
ella de espalda
plugiera dios en la cumbrera del cielo
de bruces como la rojisa arena
no tiene voz para nombrarte
por decirle algo
le llaman "La Muda"
las noches en el frente
una línea de velo la envuelve
por las brechas se la ve bailar
en procesión llevando una santa al trono
tú mismo con otro nombre
ahora quién comparte
el camastro
esa soledad con zancudos
de esa ramera de la guerra
si nos es el día
alguna mariposa nocturna
terminará por apagar la vel

Estos poemas de Jorge Campero forman parte de su libro inédito "Fotografías de posguerra".

La construcción de la MURALLA INQUIETA

Luis H. Antezana J.

El fútbol es una pasión lúdica pero también lúcida. En este ensayo, Luis H. Antezana J. -de quien acaba de publicarse el libro de ensayos "Sentidos comunes"- se adentra con gran conocimiento en el sentido de la "defensa". En este juego, la literatura, el fútbol, la filosofía se pasan la pelota y de esa complicidad surge para el lector un haz de sugerentes observaciones y reflexiones. Esta es la primera entrega; la semana siguiente se jugará en estas mismas páginas el segundo tiempo.

Un conocido filósofo estaba dando una charla sobre lingüística y acababa de decir que la construcción de la doble negación tiene un sentido positivo en algunas lenguas naturales y que en otras tiene un sentido (muy) negativo. Continuó la observación diciendo que, sin embargo, en ninguna lengua se daba el caso de que una construcción con doble afirmación tuviera un sentido negativo. A esto, Sidney Morgenbesser, otro famoso filósofo, que estaba sentado en la parte de atrás de la sala, contestó con un burlón: "Ya, ya."

John Allen Paulos.

Bailamos a su alrededor y "a ver qué sale."
En cambio, el Secreto descansa en el centro y sabe.

Robert Frost.

El partido (público) de fútbol más inútil es aquél en el que se enfrentan dos defensas sistematizadas. En esos partidos, desde el centrodelantero hasta el arquero —y en ambos equipos— corren subordinados a un esquema cuyo primer axioma dice: "Hay que defenderse, sea como sea." Lejos, perdido detrás de un cúmulo de precauciones, asoma un tímido: "Y ojalá que el rival cometa un error." Esos partidos vanos han plagado (y plagan) el juego, tanto que recientemente (1994) la FIFA ha intentado evitarlos con los nuevos puntajes y normas. (Ojalá). Bajo esa lógica de "sistema y error posible" no sólo se han jugado ligas y copas continentales e intercontinentales sino —peor— también se ha pensado al fútbol, como si éste fuera un deporte defensivo, en el mal sentido de la palabra, es decir, como un deporte de pre-planificación y aplicación. Y, de ahí las casi estúpidas (por mecánicas) defensas y la limitada esperanza de que el rival cometa un error.

Pero.

En lógica simbólica, la única implicación "falsa" es aquélla que asocia un consecuente falso con un antecedente verdadero. Nadie en su sano juicio valora las defensas sistemáticas, mecánicas, destructivas —tipo Bilardo— pero eso no quiere decir que no sean admirables los actos pasivos de los y los grandes defensas. Si no fuera por la pícara genialidad de Ulises, es seguro que los diez años troyanos serían mucho más significativos que la victoria griega —salvo en Grecia, y quizá. O, en la lectura de Walter Benjamin, los impenetrables **El proceso**, **El castillo** o "La construcción de la muralla china" de Kafka, más que laberintos o escollos, serían en rigor laboriosos esfuerzos de conocimiento y nominación (cf. Benjamin 1980: 409-438). Pese al "agárrate como puedas," sistemático o desesperado, con el que se suelen ver y entender los actos defensivos (pasivos) en el fútbol, éstos son tan creativos y sabios como los más memorables actos ofensivos. No en vano, la lista de los jugadores excepcionales incluye a Beckenbauer, Varesi, Carlos Alberto, Ruggieri, junto al arquetípico Obdulio Varela, quién, dice la leyenda, aguantó solo al Brasil del Maracaná el 50. En lo que sigue y pese a los (malos) antecedentes que signan esta faceta del juego, quisiéramos examinar un poco el rostro estético de los actos defensivos.

LAS LEYES DEL FUTBOL

Los actos defensivos son pasivos. Estos actos suceden en relación a hechos previos y se caracterizan más por la respuesta o el complemento que por la iniciativa; de ahí lo de "pasivos." Pero, no necesariamente son estáticos. El acto pasivo de cumplir una promesa, por ejemplo, suele ser más dinámico que su antecedente; lo mismo ocurre con la realización (correcta o incorrecta) de un proyecto. De todas maneras, dinámicos (o no), son pasivos los actos relativos a otros previos. El paradigma de los actos pasivos es la contemplación estética (cf. Goodman 1969: passim y, especialmente, 225-265). En el fútbol, los actos defensivos suceden en función de los ofensivos o, mejor dicho, es más fácil entenderlos pasivamente. En este caso, no conviene perder la noción que imagina a las defensas como algo que espera o aguarda al rival. Claro que, si bien las defensas esperan las jugadas rivales, no por ello son meramente reactivas: su juego implica también análisis e invención. Las y los grandes defensas son como los lectores de un libro, crean y recrean a su manera. Un lector no "recibe" el contenido, digamos, de una obra; recibe sus signos y, a partir de ellos, recrea la obra y, a menudo, casi a su gusto y manera. Como explica Guillermo de Baskerville a Adso de Melk en **El nombre de la rosa** (1980): "El bien de un libro consiste en ser leído. Un libro está hecho de signos que hablan de otros signos, que, a su vez, hablan de las cosas. Sin unos ojos que lo lean, un libro contiene signos que no producen conceptos. Y por tanto, es mudo" (Eco 1982: 482). "El lector produce", crea, "los conceptos," diría Guillermo. Análogamente, los actos de una o un gran defensa no consisten tanto en los punteros que bloquean o persiguen, ni en los centros hacia los que saltan, menos en las barreras que arman ante los tiros libres: los (grandes) actos defensivos se reconocen en la medida que pueden leer todo lo que el rival intenta(ba) hacer: son actos de conocimiento, análisis y creación. Si bien dependen de actos previos, los pasivos producen el sentido de sus antecedentes.

Desde esa perspectiva, hasta parece una picardía el ver a un delantero ensayando fintas, quiebres, desplazamientos, cambios de velocidad, cosas así, ante un atento marcador, aparentemente nervioso, el que, en el momento oportuno, avanza un medio paso y se queda con la bola, mientras el delantero, llevado por la inercia de su finta, camina o corre hacia la nada. Evoca perfección la jugada del marcador que se tira al suelo, aprisiona la bola entre las piernas y luego sale jugando, mientras el rival trata de entender su tropiezo. Tiene algo de cómico (por inútil) el pase fulgurante y sorpresivo al espacio vacío hacia el que, "como una flecha," corre el "mortal número nueve"; pase que acaba —no se sabe cómo— en los tranquilos pies del hasta entonces invisible marcador central, quién ya ocupaba ese supuesto vacío, y suelta la pelota para que sus compañeros acaben de una vez por todas con el monótono partido donde la sorpresa —aunque recién inventada— nada tiene de nuevo. Por otro lado, el lúcido centrodelantero que prevé una devolución del marcador izquierdo al arquero y la intercepta y convierte un gol no está jugando ofensivamente, está jugando de defensa. La anticipación es parte de la lucidez amurallada. Tampoco hay diferencia lúdica entre el "delantero" que logra un gol de larga distancia porque ha notado que el arquero rival estaba excesivamente adelantado —y se la "cuelga"— y el zaguero que coloca una larga bola a las espaldas de la línea defensiva rival. Los grandes arqueros y defensas son la pesadilla de las espaldas rivales, tanto que, a su manera, controlan los desplazamientos rivales en los partidos. En todos estos casos, la atención y el análisis preceden a la iniciativa. Creer que defender es evitar "a como dé lugar" un gol es un espejismo, fruto de la mímica militar —"ataque," "táctica," "estrategia," "disparo al arco" y, lastimosamente, "defensa"— con que se percibe este juego. Un buen defensa es parte del sentido del fútbol propio y ajeno. Si los delanteros excepcionales —Garrincha, Corbatta, Ugarte, Müller— son los que inventan ilusiones para los y las defensas, algunos de éstos también saben crear ficciones a partir de esas otras ficciones. "Todo gran defensa," afirma Pierre Ménard, "es también autor de El Quijote" (cf. Borges 1974: 444-450).

Se dice que los grandes defensas "juegan de memoria." Debido a la naturaleza de su puesto, a la intensidad con la que el fútbol y sus recursos acosa el área, estos jugadores acumulan inductivamente —se diría— todas las leyes e invenciones de las que sería capaz el juego; de modo que, cuando una cualquier ofensiva rival les llega a los pies, actúan como quién simple y llanamente aplica una ya automática solución a un reiterado problema. Toda (gran) defensa supone un alto grado de trajín futbolero y de ahí la experiencia. Es sugerente al respecto que la precocidad sea prácticamente inexistente entre los marcadores o entre los líberos, aunque tan frecuente entre los mediocampistas y delanteros, hasta en el crucial número 10. Desde un punto de vista tribal, por lo visto, los sabios sólo surgen con el tiempo.

Pero ahí no sólo se trata de memoria y experiencia, también se nota el alto dominio analítico —a menudo imperceptible, por aquello de la fragilidad de los instantes— de todas las leyes del fútbol. ¡Qué distintos son los agitados brazos de un atacante que pide la pelota desde un espacio vacío y los certeros del central que señalan se cubra el espacio vacío que deja mientras corre a cortar una doble pared! En los defensas, sobre todo, se entiende aquella precisión de Friederich Waissmann, quién destacaba que las reglas de un juego son parte del juego ([Harré] Harré (comp.) 1971: 129-152) o sea, que no son normas externas sino otras tantas "jugadas" que se deben tener en cuenta y, por supuesto, saber utilizar. En esa relación entre norma y jugada, nada más frío, por ejemplo, la decisión del último hombre quien, perdido por perdido, comete un foul fuera del área aunque le cueste la tarjeta roja: ha evaluado la posibilidad del gol rival, ha reconocido sus propios límites y ha decidido cometer el foul articulando analíticamente las normas con la jugada. Ya como defensa, pues tuvo que salir del área, Zubizarreta decidió cometer ese tipo de foul, el que, a la larga y junto al gol de Hierro, permitió la clasificación de España al Mundial del 94. Pero, ¿qué son estas reglas entreveradas en el juego?

Observando los actos defensivos es claro que las reglas del fútbol no se reducen a las explícitas que vigilan los árbitros. Aunque hay que tenerlas en cuenta, no se trata de cosas como que el arquero, fuera del área, se transforma en un jugador común y corriente, o que el tiro de esquina es un tiro directo; se refiere más bien a las menos explícitas, a las reglas que se aprenden persiguiendo la pelota, tocándola, dominándola, buscando, en fin, que los diversos desplazamientos individuales de un equipo logren, a la larga o a la corta, que el adversario pierda el sentido. Esas otras reglas son como algunas leyes —creo que— en Gran Bretaña: son las que se van consolidando al correr de las circunstancias hasta que alguna nueva decisión (innovación) las altera. Llamémoslas, para los fines y límites de esta nota: "las leyes del fútbol," y llamemos "normas" a las explícitas. Esas leyes las han ido inventado los partidos de fútbol y los grandes jugadores, en primer lugar, y, más por el lado destructivo —pues hay leyes negativas en ese sistema— que por el creativo, algunos entrenadores. Esas leyes se ponen en práctica, se realizan, materializan, en los partidos. Los grandes defensas (Varesi, Ruggieri, Rimba, Carlos Alberto) las conocen todas y, además, pues no se puede ser gran defensa sin ser gran jugador, tienen muchas otras inventadas (y ocultas)... en los pies. Como son todo un Aleph, enumerémoslas puntualmente, casi al azar y recogiendo algunas jugadas, en la medida que, por aquello de Waismann, éstas implicarían las leyes que las gobiernan:

En su los **Sueños de fútbol** (1994) Carmelo Martín dicen que las primeras de esas reglas fueron la corrida dribleadora en solitario y, poco después, los pases:

Cuando los ingleses, unos individuos por lo general de gran estatura,diseñaron y reglamentaron el fútbol a media

La Paz, Bolivia, domingo 18 de junio de 1995

Para tomar nota

En una entrevista televisiva Vladimir Soria dejó entrever su coraje cuando se le pidió su opinión respecto a la reestructuración que sería aplicada a nivel del plantel de Bolívar.

"...si no creen que soy útil pueden adoptar la determinación que vean conveniente, pienso que aún puedo ser útil por lo menos tres años más, por tanto si no es Bolívar, habrá otro club que quiera contar con mis servicios", dijo en tono enfático.

El volante valluno, si parecer no está para "agarrarle pulgas".

ooo

Varios jugadores del primer plantel de The Strongest sustituyeron ayer al partido que el equipo juvenil sostuvo frente a Chaco Petrolero en el estadio Siles.

Entre ellos vimos a Tito Montaño, Pastor Aranuyo, Marcos Ferrufino, que observaron las acciones del plantel que perdió por la mínima diferencia.

ooo

El segundo vicepresidente atigrado, Jaime Delgadillo, aprovechó su permanencia en el campo de juego de Miraflores para tomar sol y por unos minutos lo hizo tendiéndose de bruces sobre el césped próximo a la banca atigrada.

ooo

El médico Freddy Duarte está a cargo de ese rubro en Bolívar.

Duarte fue convocado por la dirigencia para prestar servicios en el primer plantel, ante ausencia del titular Miguel Elías, actualmente a cargo de la Selección Nacional.

De esa manera, los "celestes" procuran no descuidar ese importante rubro, en el cual colabora también el galeno David Rosso.

ooo

Con auspicios de la Dirección Departamental del Deporte de Cochabamba, se jugará desde hoy la mini Copa América en fútbol 5, con equipos infantiles de establecimientos educacionales que representarán a los 10 equipos sudamericanos. El elenco del Colegio Don Bosco vestirá la verde de Bolivia.

ooo

La Federación Venezolana de Fútbol sólo reconoce gastos de pasajes, alimentación y hospedaje para 20 personas. La Federación Boliviana deberá correr con los gastos de los otros seis que completan la delegación de treinta y dos.

QUIRITO

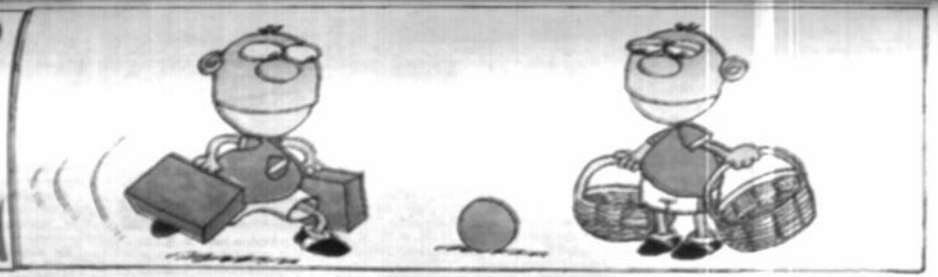

¿Coincidencia?

Coincidencia o no, en la trigésima-sexta edición de la Copa América disputada en Ecuador, hace dos años exactamente, la prensa comentaba lo sucedido en el partido (inaugural del Grupo C), Bolivia-Argentina.

Aquella vez, los albicelestes con gol de Batistuta sacaron a flote un compromiso complicado y difícil -de acuerdo a los comentaristas-.

Ahora bien, han transcurrido dos años y nuevamente, en el marco del Grupo C, bolivianos y argentinos se veran las caras en Paysandú (Uruguay).

De esa selección del 93, de ese elenco dirigido por el vasco Xabier Azkargorta, sólo dos jugadores no están en la que corresponde a la versión 95, se trata del arquero Darío Rojas y el "Chocolatín" Ramiro Castillo.

A propósito del desenlace que tuvo dicho pleito, dos opiniones sintetizan lo sucedido entonces en Guayaquil aquel jueves 17 de junio de 1995.

Azkargorta refirió: "Aprovecharon el único error". Para el estratega de Argentina, Alfio Basile el partido mereció este concepto: "Bolivia nos hizo un buen partido".

Conforme pasan los días, el interés crece para saber hasta donde le alcanza su fútbol a nuestra selección del presente, para enfrentar a uno de los favoritos de la Copa.

Incidencia del encuentro que protagonizaron Bolivia y Argentina en la Copa América '93.

Accidente en coche de Hill

Florencia (Italia), 17 jun (EFE).- Cuatro personas -dos italianas y dos austriacas- resultaron hoy heridas al perder el control un monoplaza de Fórmula Uno que perteneció al legendario piloto británico Graham Hill, en el transcurso de una carrera que rememoró en el circuito Cascine de Florencia la historia de este deporte.

El piloto del Lola Embassey, el italiano Pietro Ratti, perdió el control del vehículo y atropelló a varios espectadores que, según los organizadores, estaban en una zona no autorizada del circuito.

Entre los bólidos que acudieron hoy a recordar aquellos años, se encontraban modelos Bugatti Tank 32 (1922) de Giulio Masetti, un Maserati de Alberto Acarta (1947), un Lotus y un Tyrrel de Clay Ragazzoni y Jackie Stewart, un Ferrari 312 B3 de Niki Lauda y un Ferrari 312 T4 de Gilles Villeneuve.

En este día... 18

DE NUESTRAS FIGURAS:

ALIAGA, HUMBERTO: Arbitro cochabambino que es juez de línea de la lista de FIFA.

GAMARRA, ROLANDO: Periodista deportivo en Cochabamba.

MANZANO, AMADO: Ex futbolista potosino, que también presidió la Asociación de Básquetbol de la Villa Imperial.

MONTAÑO, PEDRO MIGUEL: Destacado esgrimista. Logró medalla de plata (florete) en los Bolivarianos del 93.

NINA, DEMETRIO: Jugador paceño de futbol, estuvo en Litoral y Chaco hace pocos años.

SEMO, WILSON: Jugador beniano de futsal en Guayaramerín.

VELASCO, JESSICA MOIRA: Tenista de Cochabamba con varios títulos en su haber.

VIRUEZ, FARIT: Futbolista beniano. Fue jugador liguero con Real Beni en 1992.

***

DE NUESTRAS ENTIDADES:

Celebra sus setenta y siete años de vida el Club Junín de Sucre.

Y cincuenta y ocho conmemora la Asociación de Básquetbol de Potosí.

Humberto Aliaga

***

DE UN ARBITRAJE:

Hace cincuenta y un años, don Carlos Paredes debutaba como árbitro en el fútbol paceño de fútbol. Le tocó dirigir el cotejo entre Always Ready y Deportivo Ayacucho.

***

DE LOS ANIVERSARIOS MUNDIALES:

FABIO CAPELLO: Entrenador italiano (49 años) responsable del triunfador Milán.

EUGENE BRAZZALE: Juez de línea australiano que ayer trabajó en el cotejo Bolivia-Alemania.

MIKAEL EVERSTIG: Otro juez de línea sueco, que participó como tal en el encuentro Bolivia-Corea.

ANTONIO PAGANIN: Zaguero italiano del Inter de Milán.

STEFAN PREDA: Uno de los arqueros de la selección rumana en el Mundial de Estados Unidos.

DENIS HULME: Memorable piloto neocelandés de Fórmula Uno, campeón mundial de 1967. Murió en octubre de 1992.

MARIOS CHARALAMBOUS: Mediocampista de la selección chipriota de fútbol.

Colo Colo a Cuba

Santiago de Chile, 17 jun (EFE).- El Colo Colo de Chile viajará el próximo 3 de julio a Cuba para cumplir una temporada de dos semanas de acondicionamiento físico en ese país, durante el receso del torneo local por la Copa América, anunciaron hoy los dirigentes del club, uno de los más populares del país.

El viaje se materializó a través de un convenio suscrito entre el Colo Colo y el Ministerio cubano de Deportes y en La Habana. La plantilla dirigida por el paraguayo Gustavo Benítez se concentrará en el Centro de Alto Rendimiento Deportivo.

Los jugadores del equipo chileno serán sometidos a un trabajo especial de reacondicionamiento físico, a cargo de especialistas cubanos y además, durante su permanencia, disputarán algunos partidos amistosos con equipos locales.

Los dirigentes también indicaron que es probable que el equipo cumpla presentaciones en Jamaica, Honduras y en México, donde se gestiona un partido con el campeón de liga, el Necaxa.

A LAS 4 DE LA TARDE EN VENEZUELA

BOLIVIA RENDIRA 4º EXAMEN

Julio César Baldivieso y Carlos Borja, aparecen durante una práctica de la selección. El equipo nacional rendirá hoy una nueva prueba, la cuarta, frente al combinado de Venezuela en Valera.

PRESENCIA del Deporte

La Paz, domingo 18 de junio de 1995

CORREN PREMIO "MARIO MERCADO" EN ORURO

BOLIVIA SE PRU

FUERON AGOTADAS LAS 18.000 ENTRADAS

Valera, 17 (Especial para PRESENCIA), por Guillermo Bracamonte.- Dieciocho mil personas verán mañana el partido que jugarán Venezuela y Bolivia, que se preparan para disputar la Copa América de Uruguay.

Los organizadores comunicaron hoy que la totalidad de los boletos puestos a disposición del público han sido vendidos, por lo que se aseguró un lleno completo.

ooo

El Polideportivo "Luis Loretto Lira" lleva ese nombre en homenaje a un destacado dirigente deportivo local.

ooo

Valera es una ciudad de 180.000 habitantes. Está ubicada en el Estado de Trujillo y corresponde a la zona andina de Venezuela. Está a 1.100 metros sobre el nivel del mar y por estas épocas su temperatura alcanza a un promedio de 28 grados centígrados.

ooo

En Valera el fútbol es un deporte de gran tradición, a diferencia de otras ciudades donde el béisbol y el básquetbol acaparan la mayor atención de los aficionados.

ooo

A propósito, por estos días se anuncia aquí la publicación de un libro que abarca varios aspectos de la historia del fútbol venezolano. "Gol de Venezuela" titula el documento.

ooo

La Selección Nacional de Venezuela llegó a media mañana procedente de Mérida, vino por vía terrestre en razón a la cercanía de esta ciudad con Valera.

ooo

Bolivia, que llegó faltando quince minutos para las diez de la mañana, fue recibida en el aeropuerto por numeroso público que acompañó en caravana a la delegación hasta el lugar de su alojamiento.

ooo

A propósito de la expectativa que hay en torno al partido: Siete radioemisoras locales transmitieron en directo la llegada de la selección altiplánica.

ooo

Además, la televisora regional llevó hasta los hogares venezolanos en vivo el arribo de Bolivia.

ooo

Por esta época, la hora venezolana y la boliviana están a la par.

ooo

Bolivia no concedió entrevistas a su llegada al aeropuerto local. Se debió al cansancio de sus integrantes, quienes soportaron una mala noche.

ooo

La delegación llegó a Caracas a eso de las dos y media de la madrugada y el equipo permaneció en el aeropuerto hasta las nueve. Recién a esa hora partió rumbo a Valera.

ooo

Los integrantes de Bolivia descansaron hasta las 14:00. Luego almorzaron y posteriormente atendieron, por unos minutos, a diversos medios de prensa que esperaban en el hotel. A las cuatro y media de la tarde el equipo salió a hacer el reconocimiento del campo donde se jugará el partido ante Venezuela.

Selección hizo reconocimiento de campo

"HAY QUE MOSTRAR UN EQUILIBRIO"

Antonio López

Valera, 17 (Especial para PRESENCIA).- Con un reconocimiento del campo de juego del estadio "Luis Loretto Lira", la Selección Nacional de Bolivia cerró sus preparativos antes de enfrentar mañana a Venezuela, en cotejo a disputarse desde las 16:00 horas.

A las cinco de la tarde el equipo boliviano, dirigido por el español Antonio López, entrenó en el estadio, haciendo ejercicios sobre todo de recuperación después de soportar un largo y cansador viaje que comenzó el viernes por la noche, en Cochabamba, y concluyó esta mañana faltando quince minutos para las diez.

Cansados pero optimistas se mostraron los integrantes del equipo mundialista, en tanto que el estratega confirmó que mañana alineará al equipo que anunció en Cochabamba el viernes último.

En Bolivia reaparecerá el internacional Julio César Baldivieso y jugará desde el vamos el goleador de la actual Liga, Juan Berthy Suárez, como principales novedades tomando como referencia la última presentación ante Paraguay.

El técnico español remarcó que en el partido de mañana, frente a Venezuela, hay que "mostrar equilibrio, eso es lo más importante. Tenemos que confirmar que el plantel no ha bajado en su rendimiento técnico, táctico y físico", afirmó.

Por otro lado, sostuvo que le gustaría, al mismo tiempo, que sea un partido con resultado a favor, porque "siempre es bueno ganar para que el equipo se sienta más seguro respecto al trabajo que está realizando".

Consultado sobre el seleccionado venezolano, manifestó que "es un buen rival, ya lo vimos en Sucre y tiene jugadores de buen nivel que pueden complicarnos".

No quiso hacer comparaciones en relación a la selección boliviana que en 1993 goleó a Venezuela en el marco de las Eliminatorias: "En el fútbol hay momentos y este es distinto al que atravesamos hace dos años. No creo, de ninguna manera, que el partido sea fácil", concluyó.

"VAMOS A VER EN QUE NIVEL ESTAMOS" (MELGAR)

Valera, 17 (Especial para PRESENCIA).- Los jugadores de la Selección Nacional de Bolivia, que serán protagonistas mañana de un partido amistoso ante Venezuela, a disputarse aquí, calificaron de "difícil" la confrontación, pero se mostraron optimistas acerca de la posibilidad de lograr una victoria.

El capitán de Bolivia, el experimentado Milton Melgar, sostuvo que el partido "nos va a servir de mucho para poder saber en qué nivel estamos en lo físico, primero, y después seguramente el profesor López nos va a indicar si realmente estamos en el camino que corresponde a lo que él quiere".

Melgar se refirió también a la importancia de lograr un triunfo: "El resultado también nos va a ayudar estando tan próxima la Copa América. Cuando se gana las cosas son distintas, la gente se motiva y se incentiva para mejorar.

Tenemos que aprovechar al máximo este partido, como estamos aprovechando todo entrenamiento que nos queda antes de ir a Uruguay", acotó.

Los jugadores de Bolivia se mostraron algo fatigados durante la jornada de hoy, a consecuencia del largo viaje que soportaron hasta llegar a Valera, pero no ocultaron su optimismo y sus ganas de hacer un buen partido.

"Bolivia sabe hacer buen fútbol, en eso estamos y ojalá mañana tengamos la suerte de hacer un buen partido", dijo el atacante Jaime Moreno.

Comentó que la selección "ha trabajado muy bien y ahora solamente hay que esperar que llegue la hora del partido para demostrarlo".

Sostuvo que el partido ante Venezuela "será seguramente muy exigente, pero nos vendrá bien para corregir errores y para que el plantel se vaya poniendo a punto en lo futbolístico".

Milton Melgar

La Paz, domingo 18 de junio de 1995

SUPERECONOMICOS de PRESENCIA

ORURO

Lomo Vista Bolivia [illegible]

Se alquila una pieza con baño y cocina a joven universitario en Santiago de Chile La Reyna Tabatiba. Consultar al Tel. 50532 Oruro de Hrs. 16 a 20. (18-19 Junio)

COCHABAMBA

Por motivo de viaje vendo un trailer, Volvo doble eje, MA. paller Mod. 80, teléfono 55208. Cbba. (14-17 Jun.)

En Cochabamba vendo casa zona central, dos plantas, 500 m2 para vivienda, oficina, negocio. Tel. 0 4 2 - 4 7 8 5 7 Cochabamba. (14-16 Jun.)

DIRECTOR DE INTERNADO.- Preferible matrimonio educadores bilingue español-inglés para dirigir internado grados intermedio y medio. Extranjeros con residencia legal en Bolivia pueden aplicar. Informe Casilla 5654 Cochabamba. (15-20 Junio)

PROMOTOR DE LIBROS

Enviar Curriculum Vitae con referencias personales y pretensión salarial. Casilla 8924 La Paz, hasta el 20 de junio.

REFRIGERACION: UNIDADES

COMPRESORAS DANFFOS, SICON, HITZER, batidoras helados, motores eléctricos. Telf. 44150 Cochabamba.

(12-15 de junio)

MAQUINARIAS VENDO

Fabricación: papel, cartón corrugado, carbónico, bolsas para cemento, sobres, formularios continuos, envases laminadoras, impresoras offset Heidelberg - Roland - Davidson, cuchillas para guillotinas, plásticos, textiles. Jorge, Tel. La Paz 353138 FAX 316919.

AVISO

SEÑOR VICTOR EDUARDO DE RADA RUIZ CON CARNET No. 457987 L.P. SE LE RUEGA PASAR POR LA OFICINA UBICADA EN LA CALLE SUAREZ ARANA No. 145 DE SANTA CRUZ.

(12 de junio)

Liquidamos madera

SAFRA/94 en mara y roble. Referencias al 42-1255 - 42-1243 (Santa Cruz).

(12-20 de junio)

Por extravío queda anulada la Cuenta 034-023429-7 de la Mutual La Primera. José Alfredo Rodríguez Moldez.

A COSMETICOS USA

La mayor línea de cosméticos de procedencia norteamericana puede obtener llamando Tel. 393082

(10 - 19 JUN

Parquets y machihembre

Contamos con un stock completo en parquets de mara, roble, tajibo en machihembre tenemos en 8 y 12 m.m. en mara y roble consúltenos al 46-3060 y al 46-6911 (Santa Cruz).

(12-21 de junio)

Compro madera

De mara y cedro - larga y corta Referencias al 42-1255 y al 42-1243 (Santa Cruz).

(12-21 de junio)

EN VENTA EDIFICIO DE 3 PISOS

SOPOCACHI BAJO:

P. Salazar y Av. Ecuador - 18 oficinas - 5 baños - 4 cocinetas 3 accesos, conexión interna Informes. 41-5444/41-5442. 41-0934/41-4755/36-0813

CASA-LAS PALMAS

Inmejorable ubicación c/La Rioja, 1/2 cuadra Col. SCCS, 1/2 iglesia y plaza, 2 1/2 Country Club, Sup. 580 m2; 550 m 2 constr., 4 dorms. (2 suites), 2 sistemas de aire central, churrasquera completa, etc. Telf. 53-1010, Arq. Andrés Saucedo.

CASA-URBARI ALTO

Excelente ubicación en z/alta y exclusiva de Urb. ari, cerca Raquet Club: Casas c/2; 3 y 4 Dorm. (1 en suite), equipadas, c/churrasqueras y aire central etc. Diferentes diseños y detalles personalizados. Telf. 53-1010, Arq. Andrés Saucedo.

LA PAZ

Vendo lote de 8.200 m2 POR EXTRAVIO QUEDA ANULADO EL CARNET DE CONTRIBUYENTE Nº 1039512 DEL Sr. FABRICIO EDGAR ROCABADO PREIZN (11-12-JUN)

Vendo lote de 8.220 m2 en Señora del Rosario. Tel. 815525 (11-20-JUN)

Clases de Organo electrónico, Piano, Flauta y Saxo Teléfono 355578 (1-15-JUN)

Espectacular Oferta computadoras 486 desde $US. 875.- garantizados opción pentium, partes de computadoras. Edificio 16 de Julio Piso 14 departamento 2 (El Prado).

Lavarropas Automáticas, especialista repara toda marca Tel: 360197. (11-20 Mar.)

Se necesita ayudante de Chapería y chapistas (preparación en superficies) presentarse Calle 13 Achumani esq. Alexander Nº 100 Teléfonos 770225-790290 **Servicio Técnico Automotriz "Excel"** (11-15 Mar.)

Compro Toyota Corolla II.- 90 adelante

Tel. 316757. (15-22 Mar.)

Compro Repuestos.- Para Ofsett Gestetner 211. Ref. Telef. 368980. (15-22 Mar.)

En casa de familia ofrezco habitación con baño privado con o sin pensión. Referencias Tel. 359804. (14-15 Jun.)

Se vende de ocasión lámpara cialítica de pie para quirófano Telef. 368120. (15-17 Junio)

PATENTE.- Transferimos concedemos explotación de: "Aparato automático de final de página para una máquina electrónica" 4901 de IBM information product. Casilla 2684. (15-16 Junio)

Bicicleta compro 363725. (15-21 Junio)

Por extravío del depósito judicial Nº 013644 del Banco Nacional de Bolivia queda sin efecto. (15-17 Junio)

Extravío Habiéndose extraviado el cheque Nº 31158253 del Banco Mercantil cta. 5-003-001317 por $us. 10.000.- el mismo ha sido anulado. (17-19 Junio)

Por extravío queda anulada la cuenta Nº 00-34-073081-8 de Mutual La Primera. Julio César Rada Vera C.I. 3399597 L.P. (17-19 Junio)

En venta equipo dental, marca Ritter $us. 4.000. Ref. Calle Los Andes # 1320. (17-18 Junio)

Doy habitaciones en alquiler a estrenar zona central. Fono: 315932. (17-21 Junio)

Vendo una moto

ALQUILO CASA DE 2 A 3 DORMITORIOS a personas mayores, preferencia a familia extranjera. Ref. Tel. 324806 de 18:00 a 21:00 p.m.

Avalúo de casas y terrenos

Antes de comprar o vender su casa, departamento, terreno, sepa el valor real y el valor comercial del mismo, llámenos al 314942. Casilla 14636 (AVAPRECISO).

Kawasaki 900 $us. a primera oferta. Fono: 315932. (17-21 Junio)

EXCELENTES PRECIOS Y GARANTIA Computadoras 486DX4-100 Intel a colores desde $us.- 1199 486DX2-66 Intel a colores desde $us.- 1099.- Partes y accesorios. Ref. Teléfono 326750. (18-18 Junio)

En venta minibus Mazda E-2000 modelo 86 Telf. 840580. (18-20 Junio)

No regale dinero adquiera computadoras flamantes garantizados 486/66 $US. 1.000.- colores disco duro expandible a 420 megas créditos, aceptamos parte de pago computadores antiguos Galería Comercial Del centro 1A (Pérez Velasco). (18-18 Junio)

Computadores medio uso garantizados $US. 240, mantenimiento de computadores, repuestos, cargamos paquetes, Discos Duros cargamos desde $US. 15. Galería Comercial del Centro 1A. (18-18 Junio)

Transformamos computadores XT ó 286 a 486/66 desde $US. 350.- aceptamos como pago componentes antiguos, cambiamos monitor hércules por otro a colores, cambiamos discos duros antiguos por modernos capacidad mayor Galería Pasaje del Centro 1A. (18-18 Junio)

FARMACIAS DE TURNO 327245 Las 24 horas

Ocasión vendo o permuto casa vacía 4 departamentos listos para ocupar Villa Armonía 316757.

ALQUILO

Oficina 3 ambientes y otras sueltas Figueroa ex-Correo Ultima Hora 316757.

Jornada importante en fútbol argentino

GIMNASIA Y SAN LORENZO EN POS DEL CAMPEONATO

Buenos Aires, junio 17 (Especial para PRESENCIA por Daniel Guzmán) - En medio de una gran expectativa se jugará mañana la penúltima fecha del torneo "Clausura" cuyo interés radica principalmente en dos partidos, el que sostendrá Gimnasia y Esgrima de La Plata, uno de los líderes (27 puntos), de visitante frente a Ferro Carril Oeste; y San Lorenzo, el otro (26) que será local ante Lanús.

Se descuenta que el aforo del estadio "carrilano" quedará cubierto totalmente (capacidad para 30.000 almas) por la importancia del partido, siendo probable que una buena cantidad de hinchas del elenco platense encuentre lugar para alentar a su equipo.

Para Gimnasia resultará importante la victoria, porque un resultado adverso complicaría en grado sumo sus aspiraciones campeonarias, ante un eventual triunfo de San Lorenzo que en la fecha recibirá la visita de Lanus, un equipo complicado.

A propósito del equipo de Veira, sus jugadores exteriorizaron su convencimiento para rehabilitarse del contraste que experimentaron frente a Velez, y su determinación para salir adelante ante su ocasional adversario no admite dudas.

Una fecha quasi clave para los punteros. Una jornada que puede clarificar la chance de los punteros.

Dentro los términos de la probabilidad, una victoria de Gimnasia y derrota de San Lorenzo, determinaría que la fiesta se vaya a La Plata, por cuanto se haría inalcansable en cuánto hace a la carrera puntuable.

OTROS COTEJOS

Además de los dos encuentros de gran trascendencia, el clásico River-Boca —de muy poca importancia— es otro de los cotejos atrayentes de la fecha.

La décimoctava comprende los siguientes partidos: Argentinos Juniors-Racing Club (jugado el viernes), Independiente-Rosario Central, Belgrano de Córdoba-Vélez Sarsfield, Gimnasia de Jujuy-Talleres de Córdoba, Newell's Old Boys de Rosario-Platense, Ferro Carril Oeste-Gimnasia y Esgrima de la Plata, San Larenzo-Lanus, River Plate-Boca Juniors, Banfield-Huracán y Mandiyú de Corrientes-Español.

GANO RACING

BUENOS AIRES, 17 (ANSA)- Racing Club le ganó hoy 1 a 0 en el partido adelantado de los viernes por la 18ª y penúltima fecha del Torneo Clausura del fútbol argentino.

El único gol del partido fue anotado a los 20' por Juan Ramón Fleita.

EMBAJADOR DE USA SUFRE DE FANATISMO

Presidente Menem comenta exabrupto de diplomático

Buenos Aires, 17 jun (EFE).- El presidente de Argentina, Carlos Menem, señaló que el embajador de Estados Unidos en Buenos Aires, James Cheek, tuvo un momento de "fanatismo total" cuando criticó al colegiado Javier Castrilli por su arbitraje en el partido de fútbol que perdió el San Lorenzo ante el Vélez Sarsfield.

"Vive con la insignia de San Lorenzo, tiene un escudo en su despacho al lado de la foto de (Bill) Clinton, le agarró un fanatismo total", afirmó ayer Carlos Menem acerca del malestar que suscitaron las declaraciones de Cheek en la Asociación Argentina de Arbitros (AAA).

El funcionario estadounidense dijo el martes que un "mal" arbitraje le "robó" al San Lorenzo el partido que el pasado domingo perdió por 0-1 ante el Vélez Sársfield.

Los árbitros argentinos calificaron de "grave" los comentarios del diplomático contra el colegiado Castrilli. "No sólo es ofensivo, sino porque está dando a entender una intencionalidad que no tiene", señaló la AAA en un comunicado.

Castrilli fue criticado unánimemente por la prensa bonaerense debido a que pitó un penalti inexistente a favor del Vélez Sársfield y anuló un gol al San Lorenzo que varios comentaristas deportivos consideraron como "legítimo".

DORTMUND CAMPEON ALEMAN

BONN, jun 17 (Reuter) - Dortmund obtuvo hoy su primer título del fútbol alemán en los últimos 32 años al vencer al Hamburgo por 2-0 y recibir su ayuda del ex campeón Bayern Munich.

Mientras Dortmund derrotó convincentemente al Hamburgo con dos goles en el primer tiempo convertidos por el internacional Andy Moeller y por el adolescente Lars Ricken, el Bremen perdió sus posibilidades de ir por el cuarto campeonato de su historia al caer por 3-1 frente al Bayern.

Al comienzo de la última jornada de la Bundesliga, Dortmund tenía un punto menos que Werder Bremen en la tabla de posiciones.

Bayern se puso en ventaja por medio de un cabezazo del mediocampista Christian Ziege pero Bremen igualó con un penal de Mario Basler.

Inmediatamente el artillero Alexander Zickler alcanzó el segundo tanto del Bayern y luego selló el resultado definitivo a los 78 minutos.

¡VAMOS A LA COPA AMERICA!

URUGUAY 95

ORGANIZACION PULIDO y una prestigiosa cadena de agencias de viaje en todo el país le ofrecen el mejor tour para alentar a la selección nacional en Uruguay

¡AMPLIOS PLANES DE CREDITO !

Y la posibilidad - sin costo adicional - de visitar **Punta del Este, Buenos Aires y Tucumán.**

POR SOLO $US 88 !!

¡ENTRADAS PARA TODOS LOS PARTIDOS DE BOLIVIA !

22 días inolvidables con transporte en buses de lujo y hoteles de primera categoría.

ORGANIZACION PULIDO

¡PLAZAS LIMITADAS. DECIDASE Y CONSULTE CON NOSOTROS !

La Paz — Cosmos Tours: Teléfonos 317289 y 351892; Intercontinental Travel: Teléfono 378111

Tarija — Organización Pulido: Teléfono 42938 y 30440

CBBA — Turismo Balsa: Teléfono 27610

Santa Cruz — Alí Tours: 360988

Sucre — Solarsa Tours: Teléfono 30900

Oruro — Jumbo Travel: Teléfono 55005

Potosí — Trans Amazonas: Teléfono 27175

EBA EN VALERA

VENEZOLANOS QUIEREN BORRAR LAS GOLEADAS

Valera, 17 (Especial para PRESENCIA), por Guillermo Bracamonte.- La Selección de Venezuela, que enfrentará mañana a Bolivia desde las 16:00 horas en el Polideportivo Luis Loretto Lira, tiene ganas de borrar la imagen creada en 1993, cuando cayó ante los bolivianos ampliamente en el marco de las Eliminatorias del Mundial de Estados Unidos.

Con un equipo cambiado, con varios jugadores de experiencia y otros nuevos, el conjunto dirigido por el venezolano Rafael Santana, buscará una victoria ante el mundialista equipo del Altiplano, que viene sin sus mejores figuras, los internacionales Erwin Sánchez y Marco Etcheverry.

La delegación venezolana llegó esta mañana a Valera, procedente de Mérida, donde estuvo concentrada durante las últimas dos semanas, y todos sus integrantes coincidieron en afirmar que logrando un triunfo se borrará la goleada sufrida en 1993.

Pero todos recalcaron que la Selección de Bolivia tiene un nivel por demás alto y que será un cotejo muy difícil.

El técnico Rafael Santana dijo que Venezuela quiere "al menos ganar un partido antes de viajar a Uruguay" para disputar la Copa América.

"Pero Bolivia es uno de los mejores equipos de Sudamérica, es una selección mundialista y aunque está en pleno periodo de preparación, como nosotros, es un cuadro de gran nivel", acotó.

Sostuvo que los empates conseguidos por Bolivia en su etapa preparatoria, uno de ellos frente a Venezuela en Sucre, "no reflejan la verdadera capacidad futbolística del equipo, y tal vez sea uno de los rivales más difíciles que enfrentemos antes de ir a Uruguay".

El partido de mañana será para Venezuela el penúltimo de su preparación, ya que el próximo domingo jugará en San Cristóbal contra el Deportivo Cali, de Colombia.

EQUIPO

La Selección Venezolana, concentrada desde hace dos semanas en Mérida, recuperó a último momento a su estrella, el volante ofensivo Slatin Rivas, pero el técnico no lo confirmó como titular para mañana, en razón a que estuvo ausente en gran parte de la preparación.

Tampoco alineará desde el vamos José Luis Dolgetta, otro experimentado futbolista en quien la afición cifra sus esperanzas.

El equipo hizo un reconocimiento del campo de juego una vez que la Selección de Bolivia realizó el mismo trabajo en el estadio local, y de esa forma se han terminado los preparativos de cara al cotejo amistoso a cumplirse mañana desde las cuatro de la tarde.

El resto de la plantilla fue confirmada por el técnico, quien alineará un 4-4-2 para rivalizar contra los bolivianos.

LA QUINTA VISITA

Las selecciones de Bolivia y Venezuela se enfrentaran hoy por décimacuarta vez y el historial sigue siendo a favor de los nuestros.

Como aconteció el martes 4 de abril pasado, cuando jugaron en Sucre, el de hoy será un escenario inédito: la ciudad de Valera, en el Estado de Trujillo en la zona andina de Venezuela.

Apelando al recuento de confrontaciones anteriores, encontramos que Bolivia ganó siete de los trece partidos que disputaron. A favor de Venezuela hubo tres y los restantes tres terminaron empatados.

COMO VISITANTE

Esta será la quinta visita de un seleccionado nacional para rivalizar con Venezuela y de las cuatro anteriores, el equipo boliviano perdió dos y ganó dos:

6/03/77	CaracasVenezuela 1 - Bolivia 3	(Eliminatorias)
15/03/81	CaracasVenezuela 1 - Bolivia 0	(Eliminatorias)
24/02/85	CaracasVenezuela 5 - Bolivia 0	(Amistoso)
18/07/93	P. Ordaz Venezuela 1 - Bolivia 7	(Eliminatorias)

Los otros nueve partidos se disputaron en La Paz (3), Santa Cruz, Sucre, Bogotá, Lima, Montevideo y Manaos.

Selección de Venezuela, que será rival de Bolivia hoy. Arriba (de izquierda a derecha): Rivas, Dolgetta, Garcia, Dudamel, San Vicente, Tortolero. Abajo: Paz, Miranda, Hezzel, Diaz y Martinez. La mayoría de esta conformación, que se presentó en Sucre, será también de la partida esta tarde en la ciudad de Valera.

No será de la partida hoy

SOSA SE INCORPORO A ELENCO "CHARRUA"

MONTEVIDEO, 17 (ANSA) - Ruben Sosa, que desde hace años juega en el fútbol de Italia, se incorporó formalmente a los entrenamientos de la selección de Uruguay, aparentemente sin molestias en la rodilla de la pierna izquierda, en la que arrastra una lesión desde tiempo atrás.

Durante más de una hora el jugador remató al arco después de una serie de movimientos tácticos que dirigió el entrenador Héctor Núñez.

Si bien seguramente no jugará mañana en el segundo encuentro formal de la preparación de Uruguay, ante Colo Colo de Chile, Sosa será tenido en cuenta para el próximo encuentro cuando el equipo deba jugar, el miércoles próximo, frente a River Plate de Argentina.

En la última sesión de entrenamientos, también se incorporó el zaguero Paolo Montero, que milita en el Atalanta de Italia, quien dijo haber conversado con el técnico y encontrarse en buenas condiciones físicas para unirse a los trabajos del grupo.

El uruguayo Ruben Sosa, se incorporó ayer, pero no jugará hoy

Con seis variantes

URUGUAYOS SE ENFRENTAN A COLO COLO EN AMISTOSO

MONTEVIDEO, 17 JUN (EFE).- La selección de fútbol de Uruguay, que jugará la Copa América '95, disputará mañana con el Colo Colo de Chile el segundo partido amistoso de la última etapa de preparación, y lo hará con seis cambios en su alineación titular.

El primer cambio, con relación al equipo que el pasado miércoles empató (1-1) con el Banfield de Argentina, será el del portero, al decidir el entrenador Héctor Núñez probar a Oscar Ferro, del Peñarol, en lugar de Claudio Arbiza, del Olimpia de Paraguay, uno de los once futbolistas repatriados para alinearse con la selección.

Para el partido de mañana, Uruguay no podrá contar con los futbolistas que están en Argentina, que regresaron a Buenos Aires para jugar en sus equipos durante el fin de semana, por lo que Enzo Francescoli, del River Plate, no estará en el equipo y será sustituido por el goleador del Nacional, Gerardo Acosta.

En la línea de defensas entrará Paolo Montero, del Atalanta de Italia, para marcar la punta izquierda en lugar de Gustavo Méndez del Nacional de Montevideo.

Los otros tres defensas serán José Herrera, del Cagliari italiano, que jugará como marcador derecho, Oscar Aguirregaray, quien se recuperó de una lesión y Tabaré Silva, se mantienen como titulares en los puestos de zagueros centrales.

En el medio-campo el técnico mantendrá a Alvaro Gutiérrez, Edgardo Adinolfi y Pablo Bengoechea y en lugar de Gustavo Poyet, del Zaragoza español, pondrá a Nelson Abeijón.

Los dos hombres de punta serán Oswaldo Canobbio y Marcelo Otero quien suplantará a Darío Silva.

MEXICO MIDE FUERZAS CON USA EN WASHINGTON

México, 17 jun (EFE).- La selección mexicana de fútbol viajó ayer a Washington para disputar la Copa USA ante Estados Unidos, Nigeria y Colombia, aunque su entrenador, Miguel Mejía Barón, tendrá la mente puesta en la Copa América Uruguay'95.

Mejía Barón, quien antes de viajar adelantó la alineación para el partido contra el equipo anfitrión del domingo próximo, dijo, sin embargo, al concluir los entrenamientos, que "el verdadero rival será Uruguay".

En este torneo, previsto del 5 al 25 de julio próximo, México intentará igualar, al menos, el subcampeonato que logró en su primera participación en Ecuador '93, cuando llegó a la final contra Argentina.

Para el partido contra Estados Unidos, México saltará a la cancha con el guardameta Jorge Campos, recientemente fichado por la liga estadounidense de fútbol, y los defensas Jorge Rodríguez, Guillermo Hernández, Manuel Vidrio y Ramón Ramírez.

El centro del campo estará formada por Marcelino Bernal, Ignacio Ambriz y Alberto García Aspe y los hombres de ataque serán Luis García, Luis Roberto Alves "Zaguinho" y Carlos Hermosillo, el máximo goleador del fútbol mexicano por segundo año consecutivo.

POLICIA ENSAYARA SERVICIOS DE SEGURIDAD EN ESTADIOS

MONTEVIDEO, 17 JUN (EFE).- Los tres partidos amistosos que jugará la selección de fútbol de Uruguay desde el próximo día 21 servirán, además de entrenamiento para el equipo que se prepara para jugar la Copa América, para un ensayo general de los servicios de seguridad en los estadios.

La selección charrúa será protagonista en la inauguración de los tres estadios que se construyeron en el interior del país para la Copa y que serán habilitados los próximos días 21, 25 y 28.

El primer partido será frente al River Plate, de Argentina, en el estadio "Campus" de Maldonado el día 21. El estadio, con capacidad para 31.000 aficionados ha sido recientemente terminado con la habilitación ayer, viernes, de la red de iluminación.

El día 21 se pondrá en marcha el sistema de seguridad con 250 funcionarios policiales especialmente preparados para la Copa América en Maldonado, con personal de la Jefatura local y de los municipios vecinos de Rocha, Lavalleja y Canelones.

Para la Copa América, la policía uruguaya movilizará a 2.000 efectivos en las cuatro subsedes.

El día 25 el ensayo de seguridad se hará en la ciudad de Paysandú, 380 kilómetros al noroeste de Montevideo, cuando se inaugure el estadio "Artigas", con capacidad para 22.000 personas, con el partido entre las selecciones de Uruguay y Nueva Zelanda.

Tres días después la movilización especial de los servicios policiales será en Rivera, 520 kilómetros al norte de la capital, donde se habilitará oficialmente el estadio Atilio Paiva Olivera, con capacidad para 25.000 personas con otro partido entre Uruguay y Nueva Zelanda.

En Rivera, la seguridad de la Copa América tendrá la colaboración de la policía de Brasil, pues se trata de una ciudad fronteriza gemela con Santa Ana do Livramento y donde una calle es la línea divisoria entre los dos países.

La Copa América'95 se inaugurará el día 5 de julio con el partido entre las selecciones de Uruguay y Venezuela por el Grupo A, que se disputará en Montevideo y Maldonado.

El Grupo B, donde han sido emparejadas las selecciones de Brasil, Colombia, Perú y Ecuador, se iniciará el día 7 de julio en Rivera.

Un día después, con los partidos Argentina-Bolivia y EEUU-Chile comenzará la disputa del Grupo C en la ciudad de Paysandú.

En hipismo

URIOSTE-CHUCARO BINOMIO GANADOR

El binomio ganador aparece en plena actuación.

El binomio integrado por Santiago Urioste y Chúcaro, se adjudicó el primer lugar de la prueba de velocidad y conducción, correspondiente a la Segunda Categoría, que se efectuó ayer en el picadero del Club Hípico Ingavi, dentro de otra de las competencias con validez para el ranking departamental de la presente temporada.

El segundo puesto en esta categoría, que venció obstáculos ubicados a una altura de 1.20 metros, fue para la dupla Oscar Zamora/Prinsos.

Los ganadores de otras de las pruebas efectuadas ayer en el concurso escenificado en el picadero de la vecina ciudad de El Alto, fueron los siguientes:

Tercera Categoría: Carla Murillo, montando a Carcelero.

Cuarta Categoría: Reynaldo Camino, con Calipso.

Quinta Categoría: Sucesivamente Jaime Vidaurre, cabalgando a La Cuatro.

Sexta Categoría: Iván Pino, montando a Lancero.

Infantiles "B": Mimis Zurita, que hizo dupla con Lemon.

El concurso proseguirá este domingo con media docena de pruebas que se desarrollarán desde las 9:00 horas en el picadero del Regimiento Ingavi, en El Alto.

NACIONAL DE TIRO EN LA CAPITAL

SUCRE, 17 (PRESENCIA) por Fabio Pórcel.- Este domingo se cumplirá en esta ciudad el torneo nacional de tiro deportivo, en la modalidad de fosa olímpica.

Este certamen reunirá a tiradores de La Paz, Cochabamba, Santa Cruz, Potosí y Chuquisaca.

La justa nacional se desarrollará durante todo el día en la pedana de Rumi-Rumi.

"Contamos con lo mejor del país y los resultados permitirán conformar el equipo nacional que concurrirá a varios certámenes de carácter internacional. Estamos observando nueva predisposición en los tiradores, lo que permite avizorar el éxito de esta cita nacional", sostuvo Edgar Rivera, presidente de la Asociación de Tiro Deportivo de Sucre.

Este evento de fosa olímpica se disputará tanto por equipo como en forma individual. Hoy se disputaron las pruebas eliminatorias.

CORREN MEDIO MARATON DE MAYO EN SUCRE HOY

SUCRE, 17 (PRESENCIA) por Favio Pórcel.- Con auspicios de la Alcaldía Municipal, se cumplirá mañana el Medio Maratón de Mayo, que contará con la presencia de un centenar de atletas tanto de esta ciudad como de Potosí.

"La Alcaldía ha tenido la feliz iniciativa de llevar adelante esta interesante competencia que reactivará la práctica del atletismo en nuestro medio. Esperamos contar con la presencia de un importante número de participantes", dijo Víctor Pérez, de la Asociación de Atletismo.

La competencia arrancará en Plaza 25 de Mayo y culminará en el estadio Patria. Todo el recorrido se cumplirá por calles, plazas y avenidas de esta ciudad. El control estará a cargo de la Asociación Atlética.

Oficialmente se conoció que fondistas procedentes de La Paz no participarán en este medio maratón debido a la poca disposición de tiempo.

PARACAIDISMO

Para convocar mayor cantidad de público en las graderías del estadio Patria, los organizadores de la prueba confirmaron la presencia de un grupo de cinco paracaidistas de Cochabamba. Este espectáculo durará dos horas.

Asimismo, para completar el festival deportivo, el alcalde municipal, Germán Gutiérrez, procederá a la inauguración de las escuelas deportivas municipales. "Los Barrios de la ciudad tendrán activa participación en estas escuelas deportivas donde los niños gozarán de todo el apoyo", se comentó.

POTOSINOS

POTOSI, 17 (PRESENCIA) por Oscar Revilla.- Un total de 11 atletas de esta ciudad estarán presentes este fin de semana en Sucre con el objeto de participar en el Medio Maratón de Mayo.

Los atletas que representarán a Potosí son: Gustavo Díaz, Alfredo Martínez, Carlos Vera, José Calderón, Mario Arando y Jhonny Téllez en la categoría mayores; Ruth Pérez, Maribel Medinacely, Benito Caylluara, Freddy Mamani y Wilson Arando en juveniles.

De acuerdo a lo manifestado por Carlos Vera, presidente de la Asociación Atlética de Potosí, los deportistas irán a la capital de la República por sus propios medios, ya que la Dirección Departamental del Deporte, lamentablemente, no brindó el apoyo correspondiente.

INAUGURAN TORNEO OFICIAL DE VOLEIBOL

Con dos partidos, se iniciará hoy el campeonato oficial de voleibol de la presente temporada.

Los encuentros programados son: San Ignacio-Exodo y Gran Poder-Cid La Paz.

El primero se jugará desde las 9:00 horas en el coliseo cerrado "Julio Borelli". Corresponde a la división de ascenso, damas.

El otro, se disputará desde las 10:30 y corresponde a la categoría de Primera de Honor, damas.

El acto de inauguración, según se informó en la Asociación de Voleibol de La Paz, se efectuará minutos antes del primer encuentro.

Un boliviano costará la entrada.

En este torneo '95 defenderán sus títulos en las principales divisiones, los elencos de San Antonio en damas y Universidad Católica en varones.

Volverá la actividad del voleibol, después de haber realizado hace poco en La Paz un evento de carácter internacional.

BALANCE

Esta semana se conocerá el informe final sobre el balance económico que arrojó la "Copa Centenario del Voleibol", torneo internacional realizado hace una semana en esta ciudad.

Los organizadores (Federación Boliviana de Voleibol y San Antonio), sin embargo, están preocupados porque desde ya se calcula que habrá déficit. Fue pobre la asistencia de público en este campeonato.

CAMPEONATO DE BILLAR A PARTIR DE MAÑANA

El presidente de COTEL, Fernando Dips, entrega uniformes a los billaristas paceños que fueron al nacional.

Santa Cruz, 17 (PRESENCIA) por Gonzalo Valenzuela.- Desde el lunes, en los salones del Club Social 24 de Septiembre, se jugará el campeonato nacional de billar a tres bandas, el mismo que es clasificatorio para el Panamericano que se efectuará en México.

El torneo se jugará en homenaje al "75 Aniversario del Club 24 de Septiembre" y en el mismo tomarán parte los mejores tribandistas del país.

Los billaristas del interior del país han comenzado a llegar y se prevé que será un certamen de muy buen nivel, ya que de acuerdo a lo informado por el presidente de este club, Ronny Velarde, estarán presentes los mejores jugadores que tiene el país en esta especialidad.

Bergman Barba es la figura más destacada que tiene Santa Cruz, quien intentará repetir el título obtenido hace algunos años en esta ciudad, durante otro campeonato nacional.

Se corre en Oruro el Gran Premio Mario Mercado

BURGOA PARTE PRIMERO EN LA N-12

ORURO, 17 (PRESENCIA) por Walter Barriga.- Freddy Burgoa, representante de Santa Cruz, hizo hoy el mejor tiempo en las vueltas de clasificación, hecho que le permitirá salir mañana primero en el Grupo N-12, cuando se corra el Gran Premio Mario Mercado Vaca Guzmán, cuarta prueba puntuable para el ranking nacional de 1995 de automovilismo deportivo.

Burgoa giró el circuito de 16.12 kilómetros en 8 minutos y 15 segundos.

Un total de ocho pilotos animarán la final de esta categoría, a partir de las 13:30 horas.

En esta categoría los participantes darán diez vueltas al circuito totalizando una distancia de 161.200 kilómetros.

Freddy Burgoa aparece junto a su coche y sus colaboradores. Saldrá primero hoy en la N-12

Sorprendió la actuación de Burgoa porque se esperaba que el mejor tiempo iba a hacerlo el actual lider del ranking, el paceño Armin Franulic, quien -sin embargo- se aseguró la segunda posición.

Tercero largará Sergio del Castillo, otro corredor paceño que está peleando en la punta por ganar el título nacional.

En el grupo 1.600-16 válvulas, Jorge Zamora, hizo el mejor tiempo de clasificación y partirá primero.

Diez vueltas también darán los coches de esta categoría.

Zamora largará a las 8:30 horas.

Luego se verificará la segunda manga donde Miguel Sánchez encabezará el lote de nueve pilotos, la partida de esta manga está fijada para las 11:30 horas.

CLASIFICACION-VOLKSWAGEN

Esta es la clasificación final de la carrera "Mario Mercado" en la categoría Volkswagen, en la que resultó ganador el potosino Luis Sandóval:

PILOTOS	COCHE	TIEMPO
1 - Luis Sandóval	510	1h18'28"
2 - Jaime Jiménez	514	1h19'04"
3 - Carlos Fuentes	538	1h21'27"
4 - Boris Ríos	517	1h27'49"
5 - Ramón Escóbar	589	1h33'41"
6 - Javier Coslo	515	1h41'38"
7 - Alfredo Dalence	523	1h34'43"
8 - Lero Lero	526	1h35'29"

Sandóval corrió a un promedio de velocidad de 88.97 kilómetros por hora.

"TRICOLOR" DEPORTIVO!!
DESDE ORURO HOY:
Por: FM 93 La Paz
FM 98.3 Cañoto Sta. Cruz
"AUTOMOVILISMO '95"
DIRECCION GENERAL: ANTONIO Y ALFREDO CAREAGA

ORDEN DE LARGADA

Este es el orden de largada de los coches que participarán hoy en la fase final del Gran Premio Mario Mercado.

PILOTO	COCHE	HORA
CATEGORIA 1.600 (SUBGRUPO)		
1 - Jorge Zamora	104	8:30:00
2 - Gastón Heredia	306	8:30:45
3 - Orlando Careaga	100	8:31:30
4 - Alfredo Orozco	131	8:32:15
5 - Freddy Sejas	117	8:33:00
6 - Teófilo Ferrufino	125	8:33:45
7 - Ruggero Seborga	250	8:34:30
8 - Rafael Gutiérrez	147	8:35:15
CATEGORIA 1.600		
1 - Miguel Sánchez	102	11:30:00
2 - Rolando Castrillo	101	11:30:45
3 - Heberto Flores	300	11:31:30
4 - Ludwing Quiroga	123	11:32:15
5 - Raúl Alberto Flores	120	11:33:00
6 - Roberto Sánchez	233	11:33:45
7 - Miguel Toranzo	276	11:34:30
8 - René Orozco	221	11:35:15
9 - Marco Gutiérrez	170	11:36:00
CATEGORIA N-12		
1 - Freddy Burgoa	3	13:30:00
2 - Armin Franulic	5	13:30:50
3 - Sergio del Castillo	7	13:31:40
4 - Iván Sarmiento	1	13:32:30
5 - Fernando Meneses	8	13:33:20
6 - Jesús Alanoca	10	13:34:10
7 - Ali Eid Ali	15	13:35:00
8 - Víktor de los Heros	4	13:35:50

El potosino Luis Sandóval en el Grupo Volkswagen, con siete giros al circuito "Marcelino Mendieta", se impuso en la carrera de hoy con un tiempo de una hora, 18 minutos y 28 segundos, a un promedio de velocidad de 82.970 kilómetros por hora.

SANDOVAL

Satisfecho por haber logrado el primer lugar en el grupo Volkswagen, el potosino Luis Sandoval, de la máquina 510, dijo: "Pese a los percances que tuve durante la competencia, por el polvo, logré la primera ubicación ente buenos competidores. Hemos trabajado controlando a los rivales a quienes respeto por su capacidad. Pero al final el esfuerzo realizado tuvo sus frutos".

Más adelante expresó que hará "todo el esfuerzo necesario para ganar también las próximas competencias, pues queremos conseguir el título nacional".

Sobre el trazado del circuito "Marcelino Mendieta", indicó que tiene "un excelente diseño, tiene curvas y rectas apropiadas para poner a prueba la capacidad del piloto y la resistencia de la máquina".

POTOSINO SANDOVAL GANO EN CATEGORIA VOLKSWAGEN

ORURO, jun 17 (Jatha) - El piloto potosino Luis Sandóval ganó en el grupo VW del Circuito "Mario Mercado", cuarta prueba puntuable del ranking nacional de la Federación Boliviana de Automovilismo Deportivo que comenzó a correrse hoy.

En una gran carrera el representante de la Villa Imperial acumuló un tiempo total de 1 hora 18 minutos y 28 segundos a las siete vueltas del circuito de 16.120 metros, dejando en segundo lugar al orureño Jaime Jiménez que realizó una de las mejores campañas para el equipo local.

El ganador dedicó a su ciudad natal el triunfo que lo consolida en el primer lugar del ranking de su categoría.

"El circuito ha sido muy difícil, especialmente en la parte del arenal, pero ganamos y seguimos al frente del ranking", dijo.

Por su parte, Jiménez, el mejor representate que tuvo esta ciudad en el grupo promocional VW dijo: "no pudimos, tuvimos algunos pequeños problemas pero estamos satisfechos por haber terminado la carrera en mi ciudad.

La competencia demostró una vez más que los pilotos de Oruro y Potosí son los mejores exponentes en el grupo VW.

La competencia se llevó a cabo con 20 pilotos, la mayoría de ellos de Cochabamba, quienes tuvieron que conformarse con el tercer puesto que logró Carlos Fuentes.

Por la cantidad de participantes la prueba se realizó en dos mangas y la misma finalizó después de las 17:00 horas.

Durante la primera jornada del Circuito "Mario Mercado", se realizó un homenaje de parte de la Asociación de Volantes de Oruro a la familia de quien fuera el recordado dirigente del club Bolívar y que apoyó con la iluminación artificial al estadio Jesús Bermúdez de esta ciudad.

El ingreso del público a la pista en plena competencia fue nota negativa de este sábado.

El control de parte de la Policía no fue el esperado, dijo el presidente de la FEBAD, Yerko Garafulic.

Jaime Jiménez, fue segundo en la final de Volkswagen en Oruro.

MONTECINOS CONFIA EN QUE LO LLAMARA AZKARGORTA

Santafé de Bogotá, 17 jun (EFE).- El delantero chileno Christian Montecinos, del Atlético Junior, el mejor extranjero del campeonato profesional del fútbol colombiano, confía en ser incluido en la lista definitiva de la selección de su país que disputará la próxima Copa América de Uruguay.

Montecinos, de 24 años, que se acaba de proclamar campeón del fútbol colombiano con el Atlético Junior, fue el tercer clasificado en la tabla de goleadores, con 16 tantos.

"Traté simplemente de aportar lo mío", dijo en una entrevista que publica el diario 'El País' de Cali, y añadió que alcanzó las dos metas que se propuso: "Conseguir el título y estar entre los goleadores".

El delantero chileno, que figura en la lista de preseleccionados por Xabier Azkargorta, destacó que tiene "la esperanza" de estar en la relación definitiva de convocados para la Copa América.

"Según la prensa de mi país, las cosas están dadas. Sólo espero ser llamado", señaló Montecinos, que con el colombiano Iván René Valenciano en la delantera del Atlético Junior fue una verdadera pesadilla para los porteros rivales.

Montecinos afirmó que el secreto de la efectividad de ambos en el Atlético Junior fue que "ninguno fue egoísta".

Sobre su futuro, dijo: "El Atlético Junior quiere que me quede y yo también"; y destacó que cree que no habrá ningún problema.

"Además, Barranquilla es una ciudad que me ha gustado bastante para vivir", añadió.

LAS GRANDES ESTRELLAS DE LA COPA AMERICA

HERIBERTO HERRERA, "EL SARGENTO DE HIERRO"

La Copa América que obtuvo Paraguay en 1953 supuso el primer paso del fútbol "guarani" hacia otros títulos posteriores y el derrumbe de un mito, considerado entonces Brasil, según **Heriberto Herrera,** uno de los principales protagonistas de la hazaña.

"De vez en cuando Paraguay podía ganar a Brasil, incluso a Argentina o Uruguay, pero en cuatro días ganarle dos partidos al equipo brasileño de Djalma Santos, Didi y otros no era cosa de cada día", declaró a EFE Herrera, al recordar pasajes de aquella victoria histórica para el fútbol paraguayo.

Nacido el 24 de abril de 1926 en la localidad de Guarambaré, cercana a Asunción, Herrera se inició en el fútbol con elclub Teniente Fariña de su ciudad natal, actividad que alternaba con el atletismo durante el servicio militar.

Tras retirarse de la milicia, se trasladó a Asunción, para fichar por el Nacional, donde jugó como centro-campista de 1948 a 1953, hasta que el seleccionador **Manuel Fleitas Solich,** ya fallecido, **"me ubicó como defensa central en el equipo y con ese puesto me fui a jugar siete años en el Atlético de Madrid".**

En el Suramericano de 1953, que Paraguay organizó en Lima a falta de un estadio adecuado, acudieron siete equipos, mientras Argentina seguía ausente, pues sus grandes estrellas actuaban en la liga colombiana, no afiliada a la FIFA ni a la CSF.

Paraguay jugó un total de siete partidos, incluido el desempate que ganó 3-2 a Brasil par adjudicarse el título el 1 de abril de 1953.

"Aquello más que plantel de futbolistas era una familia porque el finado Manolo hizo lo más difícil, probar valores fuera de su juego habitual y cuando algunos se lesionaban entraban otros que rendían igual o más que el titular".

Herrera jugó cuatro de los siete partidos y en el desempate con Brasil tuvo que retirarse a los doce minutos del segundo tiempo debido a una lesión. **"Llegué muy confiado, pero me metieron los tacos desde la rodilla hasta el tobillo y me fui de la cancha".**

Tras el campeonato, se embarcó a España junto a otros dos integrantes del equipo, **Adolfo Riquelme** y **Atilio López,** para recalar en el Atlético de Madrid, donde jugó hasta 1960 en que pasó a ejercer su nueva profesión, la de entrenador.

Durante la década de los años sesenta y comienzos de los setenta dirigió al Rayo Vallecano, Tenerife, Valladolid, Español y Elche, a los que guió al ascenso o los mantuvo en Primera División.

Herrera recordó con emoción su paso por el Elche cuando en 1964 terminó en la cuarta posición del torneo de liga igualado a puntos con el Zaragoza. El equipo levantino tenía en sus filas a la mayor dotación de paraguayos, integrada por **Eulogio Martínez, Juan Angel Romero, Juan Carlos Lezcano y Rubén Aveiro.**

Al año siguiente fue llamado por el Juventus de Italia, con el que ganó el campeonato de liga en 1967, pero en su primera incursión en el fútbol italiano tuvo un enfrentamiento especial con su colega argentino **Helenio Herrera,** del Inter de Milán.

"Yo siempre le decía que no tenía la culpa de ser más joven que él, porque el 'HH1' era él, por su fama y experiencia en el fútbol italiano. Ese primer año jugamos en el Olímpico la final de la Copa Italia y mi equipo ganó 1-0", dijo Herrera, a quien se le conocía también como el *"HH2"* o el *"sargento de hierro"*.

Herrera entrenó también al Sampdoria y al Atalanta antes de retornar a España en 1975 para dirigir, sucesivamente, a la Unión Deportiva Las Palmas, al Valencia, al Español de Barcelona por segunda vez y otro par de años al Elche, club en el que en 1979 abandonó la carrera a causa de una trombosis cerebral, de la que ya está recuperado.

El *"sargento de hierro"* volvió a Paraguay en 1992 y pasa los días informándose de todo cuanto ocurre en el mundo del fútbol, en compañía de amigos y en permanente actividad deportiva **"para combatir la herrumbre".**

EFE REPORTAJES

" SAO PAULO TODOS LOS LUNES Y VIERNES CON EQUIPO AIR BUS A-310 Y EL MEJOR SERVICIO"
LLOYD AEREO BOLIVIANO
...70 años volando junto a usted
LAB AIRLINES

Bolívar "a ver qué pasa..."

MIR REAPARECERA HOY FRENTE A CICLON

El argentino Claudio Andrés Mir reaparecerá hoy en Bolívar en el partido frente a Ciclón a disputarse en Tarija.

El atacante se reincorporó ayer a los entrenamientos y fue convocado por el técnico Julián Rubio, quien además explicó que "no hay mucha gente" para afrontar los partidos amistosos previstos.

"Va a reaparecer Mir después de tanto tiempo de enfermedad sin estar totalmente bien, jugará Senzano que lleva seis meses sin actuar, jugará Darwin Peña que tiene diecisiete años, jugará Ronald Vaca, en fin... es un poco ver qué pasa" comentó.

Al respecto, indicó que presentará una alineación "con lo que tenemos, con los cuatro "tahuichis", con cuatro o cinco juveniles y con los seis o siete que nos quedan, en realidad haremos un poco de mezcla".

Manifestó que el equipo hará todo lo posible por cumplir un buen partido, "pero las condiciones no son de las mejores, aunque igual hay que afrontarlas".

Consultado acerca del trabajo que se está cumpliendo en este periodo, afirmó que hacer una evaluación "sería inexacta porque hemos tenido que trabajar un poco a remolque. Al haber tanta gente nueva tienes que empezar por conceptos muy nuevos y repetir muchas veces, a ver si en estos partidos podemos por lo menos cumplir".

El equipo "celeste" viajará hoy a Tarija. Los jugadores tomados en cuenta en la delegación son: Vladimir Soria, Limbert Pizarro, Eduardo Jiguchi, Thomás N'Kono, Juan Carlos Ríos, Ramiro Pérez, Marcos Senzano, Ronald Vaca, Renny Rivera, Alejandro Escalante, Wilson Sánchez, Alfredo Carrillo, Darwin Peña, José Fernández y Claudio Mir.

Ayer, por el torneo de Primera "A"

FERRO LE GANO A GONZALEZ

Ferroviario sorprendió a Atlético González y le ganó por 3 a 0, al iniciarse ayer la séptima fecha del torneo de Primera "A" que controla la Asociación de Fútbol de La Paz. El encuentro se jugó en el estadio "Hernando Siles" de Miraflores.

El elenco de González fue el gran dominador del encuentro; sin embargo tres contragolpes del elenco "carrilano" fueron suficientes para liquidar el pleito.

José Walper a los 5 minutos del primer tiempo abrió el marcador, Miguel Coronel a los 34', del mismo periodo, elevó la cuenta a dos y Jaime Córdoba sobre 32' del complemento le puso cifras definitivas al partido.

Miguel Coronel de Ferroviario y Pedro Moreno de González resultaron expulsados.

Dirigió el encuentro Raúl Ruiz, a quien colaboraron desde las líneas Fernando Tito y Francisco Moral.

Los equipos presentaron las siguientes alineaciones:

FERROVIARIO (3): Blas Monzón; Samuel Rasguido, Isidro Choque, Rafael Castillo, Nicolás Ortiz; José Luis Pastén, Félix Galvez, José Walper; Luis Alvarez, Miguel Coronel, Jaime Córdoba. DT: Angel de la Barra.

ATLETICO GONZALEZ (0): Carlos Ardaya; Miguel Lazarte, José Escóbar, Mauricio Patzi (Leandro Llanos); Pedro Moreno, Eliseo Mamani, Rolando Arteaga, Aldo Gutiérrez; Miguel Crespo, Jorge Valdez (José Fernández), Luis Liendo. DT: Hanz Soliz.

GANO CHACO

En el encuentro preliminar de la jornada, por el torneo "Amistad", el elenco de Chaco Petrolero se impuso por 1 a 0 a The Strongest.

Martín Calle sobre 28 minutos de la primera etapa fue el autor de la única conquista del encuentro.

A órdenes de Francisco Moral, los equipos presentaron las siguientes alineaciones:

CHACO PETROLERO (1): Roberto Sierralta; Gonzalo Guarachi, Richard Vaca, Jorge Bernal, Omar Escóbar; Martín Calle, Simón Vargas, Milton Maygua; José María Romero, Edson Medrano, Waldo Quinteros. DT: Wilfredo Camacho.

THE STRONGEST (0): Gonzalo Berdugo; John Fuentes, Amir Tacaná, Miguel Durán (Luis Iriondo), Gaspar Monte; César Guzmán, Luis Sánchez, Gerardo Pereyra; Percy Colque, Alberto Ruiz, Sandro Claure (Rusell Bazán). DT: Eligio Martínez.

EMPATE

La jornada se completó con el encuentro que Don Bosco y Bolívar igualaron en dos tantos por bando. El lance se disputó en el estadio "Mauricio González" de Calacoto.

Alfredo Candia a los 30 del primer tiempo y Edgar Patiño a los 16' del complemento marcaron los tantos del elenco "salesiano".

Los doles de la "academia" fueron obra de José Fernández a los 36' del primer tiempo y Alfredo Carrillo a los 29' de la segunda etapa.

Johnny Colque fue árbitro del cotejo, a quien colaboraron desde las líneas Orlando Muñoz y Juan Quispe.

Los equipos alinearon de la siguiente manera:

DON BOSCO (2): Rogelio Cornejo; Ronny Flores, Herman Aguilar, JUan Martínez, Claver Salazar; Antonio García, Antonio Guzmán (Daniel Michel), Edgar Patiño; Ronald Martínez (Igor Díaz), Alfredo Candia, Boris Aliendre. DT: Javier Flores.

BOLIVAR (2): Mauricio Larrea; José Romero, Erick Barba, Jorge Vaca, Percy Zenteno; William Viscarra, Leonel Reyes, José Fernández (Guido Rojas); Alfredo Carrillo, Yuri Morales (Joaquim Botero), Marcelo Tanwing. DT: Ramiro Blacutt.

PARTIDOS PARA HOY

La séptima fecha se completará hoy con los siguientes partidos:

Estadio Provincial de Viacha, 11:00 horas: Unión Maestranza-Municipal.

Estadio "Hernando Siles": 13:30: Atlético Alianza-Always Ready y 15:30: Mariscal Braun-Mariscal Santa Cruz.

LITORAL IMPARABLE EN TORNEO DE LA "B"

Litoral sumó su cuarta victoria consecutiva en el marco del torneo de Primera "B", al ganarle ayer a Fígaro Constructor por tres tantos contra uno.

El triunfo le permite al elenco "policial" consolidarse como líder absoluto del torneo con 12 puntos en cuatro presentaciones.

El cotejo se disputó en el estadio del "Complejo Litoral".

Los cuatro tantos del partido llegaron en la primera parte del encuentro.

Edson Valdez a los 7', mediante tiro penal, y Sergio Rivera a los 17' y 32 anotaron los tantos del elenco de Litoral.

David Salinas a los 2 minutos había abierto el marcador para Fígaro.

Dirigió el encuentro Pedro Jaimes, colaborado por Angel Durán y Julio Heredia.

El torneo proseguirá hoy con dos encuentros que tendrán como escenario el estadio "Mauricio González" de Calacoto.

A primera hora, desde las 13:20, ADESU AFI se enfrentará a Villa Dolores; mientras que en el encuentro de fondo, a partir de las 15:20, Tambillo Jerusalem-Fraternidad Tigres.

OTROS CAMPEONATOS

Por el torneo de Primera Aficionados, en cotejos disputados en la víspera se registaron los siguientes resultados: Challapampa 1-Regatas Flamengo 2, Atlético La Paz 4-16 de Julio 4, Universitario 0-San Simón de Ayacucho, Pilcomayo 3-Independiente Alas 1, Guaqui 4-Atlético Magallanes 0.

En la división juvenil, se produjeron los siguientes resultados: Tambillo Jerusalem 6-Ramiro Castillo 0, AFI 0-Villa Dolores 1, Hiska Nacional 2-San Ignacio 9, Atlético Alianza 3-Porvenir 1, Mariscal Santa Cruz 6-Unión Maestranza 1. El cotejo Litoral-Fraternidad Tigres fue suspendido.

Por la división prejuvenil Bolívar ganó 4 a 1 a Tenis La Paz y Abdul Aramayo y AFI empataron a 0.

Primeros contactos

CELESTES VUELVEN A PENSAR EN DUDAMEL

Rafael Dudamel

Valera, 17 (Especial para PRESENCIA), por Guillermo Bracamonte.- [illegible]

El guardameta confirmó que los dirigentes del Altiplano se han vuelto a comunicar con él, abriendo la posibilidad de llegar a un acuerdo.

Dudamel viajó a Bolivia hace unos meses, pero no llegó a un acuerdo con el club paceño debido a las exigencias que planteaba el técnico Antonio López, quien quería tenerlo a prueba.

El arquero venezolano, que atraviesa un buen momento, fue tentado también por el Newell's Old Boys de la Argentina, pero no llegó a ningún acuerdo.

Al ser consultado sobre esta nueva posibilidad, Dudamel fue parco al confirmar que hubo los primeros contactos "pero nada más".

El Bolívar, confirmaron algunos allegados a Dudamel, tiene "gran interés" en contar con el joven golero venezolano y se anuncia que en el curso de los próximos días harán la oferta oficial para poder contar con el guardameta después de la disputa de la Copa América de Uruguay.

Se rumore que el Bolívar quiere a Dudamel a préstamo hasta fin de temporada, con una extensión del contrato si logra clasificarse a la próxima versión de la Copa Libertadores de América.

Volverá a Arabia Saudita

GARCIA DISCONFORME POR NO SER LLAMADO

Santa Cruz, 17 (Presencia) por Gonzalo Valenzuela.- Arturo García, quien desde ayer se encuentra en el país, no ocultó su molestia por no haber sido convocado a integrar la Selección Nacional absoluta que jugará la Copa América, dejando traslucir que desde que los españoles Azkargorta y López se hicieron cargo de la preparación del equipo, no tuvo ninguna chance.

Agregó que es el único jugador boliviano que está en el extranjero que no fue convocado (tampoco lo fue Ramiro Castillo), y considera que como futbolista que juega en el exterior debería haber tenido la misma chance que le dieron a otros. Puntualizó que el técnico tampoco ha visto jugar a los otros futbolistas que llegaron o llegarán desde el exterior y por lo tanto no sería un buen argumento decir que a él no lo vieron jugar.

Dijo que permanecerá en Santa Cruz hasta el 17 de agosto, fecha en la que debe retornar a Arabia Saudita, ya que su Club, el Al Shaulial le renovó contrato, lo que avala que tuvo una buena temporada.

Dejó constancia que si algún equipo lo solicita para jugar durante los dos meses que dure su permanencia en Bolivia, lo podrá hacer ya que tiene un permiso de los dirigentes de su club para poder hacerlo. En caso de que no se concrete esta posibilidad, dijo que en unas dos semanas más solicitará permiso al cuerpo técnico de algún club cruceño para entrenar.

CELIO

Celio Alves, quien se encuentra en Santa Cruz pasando vacaciones, confirmó que efectivamente tuvo problemas con San José y que estuvo cerca de dejar ese club. Sin embargo el pedido de sus compañeros para que siga en el equipo lo hizo cambiar de posición.

Rubio se refiere a los refuerzos

"ES EL MOMENTO DE TOMAR DECISIONES"

Julián Rubio.

El técnico de Bolívar, el español Julián Rubio, dijo que es el momento de tomar decisiones" sobre la conformación del equipo que jugará el próximo torneo de la Liga del Fútbol Profesional Boliviano.

Al hacer referencia a las contrataciones de refuerzos, el estratega dijo que "es hora de unificar criterios, de convencerse acerca de lo que se pretende y de arrancar, pero sin mucha demora".

"Hay que tomar el camino ya, no puedes estar parado, esto no es bueno eso, remarcó.

Sostuvo que ha presentado oportunamente un informe sobre lo que quiere para el equipo en el campeonato que viene, "pero comprendo que hay demora por diversos motivos".

Rubio afirmó que no se puede hablar sobre los requerimientos que ha realizado porque en el plantel "hay mucha gente con contrato en vigor y yo siempre digo que hay que respetar a la gente, por lo tanto no se puede echar gente así por así. Hay que plantearse las cosas sin prisa pero sin pausas, es decir encarar lo que puedas hacer sin molestar a nadie y sin perjudicar a nadie, y sin perjudicar al club".

Sobre el anuncio de los dirigentes, de procurar la contratación de dos refuerzos, indicó que prefiere no referirse a un número "porque yo sé que se habían de dos jugadores por la economía del club, pero a lo mejor resulta que la economía da para cuatro y entonces no se puede hablar de dos. Yo podría señalar tres o cuatro pero sin molestar la economía del club, es decir siempre que se pudiera".

Al referirse a la posibilidad de tener jugadores a prueba, dijo que si hay esa intención "deberíamos tenerlos aquí, pero esto está un poco parado".

FANTASMAS

Julián Rubio afirmó que "contra fantasmas no se puede decir nada", haciendo alusión a comentarios vertidos sobre la intención de cierto sector de dirigentes de apartarlo del club.

"Es que ponen notas donde no dan nombres y tampoco firman. Entonces contra fantasmas no se puede decir nada. Yo no tengo ningún contrato de polémica, tengo un contrato de trabajo y a eso me voy a limitar. El que quiera polémica y lío, que los busque", enfatizó.

Añadió que está trabajando cómodo "en un sentido sí y en otro no. Cómodo en lo que es el campo de juego, pero en otro no tanto, aunque es una cuestión de adaptación. Hay cosas que no entiendo bien, estoy intentando comprenderlas. Posiblemente hay gente que distorsiona las cosas, pero eso no es un problema, yo tengo muy claro a qué he venido".

Manifestó que le incomoda la poca uniformidad de criterios y de voces, "pero me voy adaptando", finalizó.

RESPALDO

El dirigente Héctor Alemán, miembro del Comité de Fútbol del Club Bolívar, informó que el técnico Julián Rubio ha sido objeto de pleno respaldo de esa instancia y del directorio de la entidad.

"Tiene nuestro apoyo total", aseguró, y manifestó que en base a la estructura existente en el equipo, a la cabeza del español, se procurará retener el título en el torneo que se avecina.

Reunión conmemorativa

A UN AÑO DEL DEBUT EN USA

Varios dirigentes del proceso que a la cabeza de Guido Loayza dio lugar a la clasificación al Mundial de Fútbol de Estados Unidos, se reunieron ayer, conmemorando el primer aniversario del partido inaugural del certamen, en el que Bolivia perdió por la cuenta mínima frente a Alemania.

El encuentro (foto) tuvo lugar en el restaurante "Rumor's", de la zona sur de la ciudad, y en la oportunidad se coincidió en calificar al 17 de junio de 1994 como "una fecha histórica para el balompié nacional".

CONVOCARAN A REUNION DE LA LIGA

Santa Cruz, 17 (Presencia) por Gonzalo Valenzuela.- El presidente de la Liga del Fútbol Profesional Boliviano, Guido Añez Moscoso, confirmó que se convocará a una reunión de Consejo Superior para analizar algunos temas considerados de importancia.

Añez Moscoso consideró que la reunión podría efectuarse el próximo sábado en horario matinal y que uno de los temas sería prever todo lo relacionado con los partidos de las semifinales y finales del campeonato "Víctor Agustín Ugarte".

Asimismo juzga que es necesario sortear el fixture del campeonato "Germán Jordán Aramayo", esto para que los clubes tengan conocimiento de dicha programación con la debida antelación y se puedan solucionar cualquier tipo de problemas que se presenten.

A partir del martes

EL TIGRE RETOMARA LABOR FUTBOLISTICA

Desde el próximo martes el primer plantel de The Strongest comenzará a efectuar trabajo futbolístico según adelantó Ovidio Messa, entrenador del conjunto que se alista para encarar probablemente los primeros días del venidero mes de julio cotejos amistosos en el interior del país y para el 16 un compromiso en Washington, la capital de los Estados Unidos.

"El lunes continuaremos con el trabajo de orden físico, mientras que de martes a viernes haremos una labor exclusiva de campo una vez que se ha conseguido alquilar la cancha del Club Chaco Petrolero", informó Messa.

El director técnico agregó que "empezaremos a repasar algunos conceptos en el plano futbolístico".

The Strongest quedó sin un lugar donde poder efectuar sus entrenamientos debido a que la cancha del estadio de Achumani está siendo sometida a trabajos de mantenimiento, los mismos que concluirán recién a mediados de julio.

Los futbolistas de la escuadra aurinegra efectuaron ayer una sesión de ejercicios de resistencia, la misma que se desarrolló en uno de los cerros próximos al Complejo "Rafael Mendoza".

Este domingo los integrantes del equipo gozarán de día libre y volverán a prácticas mañana lunes con una sesión de orden físico que se escenificará en las afueras de la ciudad.

LESIONADOS

Los jugadores Johnny Villarroel y Marcos Ferrufino superan paulatinamente sus lesiones y el primero de ellos podrá volver a entrenamientos la próxima semana; mientras que el segundo ya lo hizo en ésta y en días más podrá efectuar la misma labor que el resto de sus compañeros.