RIN CURA LA FIEBRE, GRIPPE, RESFRIOS
fabricado en la altura para la altura
RIN VITA
NO DEPRIME EL CORAZON

PRESENCIA

DEPOSITO LEGAL: L.P. 023 - 1969

AÑO XXI - No. 5.084 - LA PAZ, BOLIVIA, JUEVES 20 DE JULIO DE 1972 - 32 PAGINAS - $b. 1.oo

CURA LA TOS POR VIOLENTA QUE ELLA SEA
en pastillas y jarabe
PECTORAL VITA

En París

Nuevas negociaciones secretas para lograr la paz en Vietnam

DELEGACIONES NEGOCIADORAS.- La foto muestra, arriba, al embajador William Porter de los Estados Unidos y al embajador Pham Dang Lam de Sur Vietnam. Abajo, la señora Nguyen Thin Binh, delegado-jefe del Viet Cong y Xuan Thuy, delegado-jefe norvietnamita.
(Radiofoto AP, especial para PRESENCIA)

-PARE, 19 (AP).- Estados Unidos y Vietnam del Norte tuvieron hoy una nueva ronda de conversaciones secretas, lo cual sugiere una introducción de nuevos elementos en la busqueda de la paz.

En anuncios simultáneos, la delegación norvietnamita en las conversaciones de París y la Casa Blanca revelaron que el asesor para asuntos de seguridad nacional del presidente Nixon, Henry Kissinger, y el miembro del Politburo de Hanoi, Le Duc Tho, se entrevistaron en París. El jefe de la Delegación norvietnamita, Xuan Thuy, estuvo también en la reunión.

Fue la primera vez que en forma tan rápida se hacía público un comunicado conjunto de las reuniones secretas de Kissinger con los norvietnamitas.

La de hoy fue la décimocuarta de una serie comenzada hace años.

Ni norteamericanos ni norvietnamitas comentaron sobre la sustancia de la reunión. Anteriormente hoy los norvietnamitas reiteraron la posición fijada en un comunicado de Tho al llegar aquí el sábado.

Tho dijo entonces que estaba dispuesto a reunirse si Kissinger tenía algo que discutir. Dado que rápidamente se organizó la reunión corre el rumor de que Kissinger ha presentado algo nuevo en la reunión secreta de hoy. Vuelve a Washington a última hora de hoy.

La sesión secreta tuvo lugar en la víspera de la reunión plenaria número 151 de las conversaciones de paz.

Los funcionarios franceses han preparado todo para que Kissinger se movilice rodeado por estrictos dispositivos de seguridad. Sólo unos pocos altos funcionarios saben sus movimientos en Francia y se ha dispuesto todo para hacer imposible seguir su pista. Una fuente informada dijo que Kissinger había viajado con documentos falsos y barba postiza. Una residencia " segura" fue puesta a su disposición.

Los norvietnamitas han insistido en que tengan lugar reuniones plenarias normales antes de llevar a cabo las privadas. Las plenarias se reanudaron el 13 de julio, después de seis semanas en blanco. Los Estados Unidos opinan que las secretas ofrecen mejores posibilidades para lograr un acuerdo, aunque las privadas anteriores al 13 de julio no han conseguido adelantos significativos.

Antes de la reunión del sábado, según el informe, Kissinger ha visto a Tho ocho veces y cinco a Xuan Thuy, jefe de la delegación de Hanoi. Aunque los Estados Unidos y Vietnam del Norte han acordado no decir nada sobre las conversaciones secretas, los Estados Unidos revelaron que habían tenido lugar doce reuniones después de tener lugar éstas y Hanoi reveló indirectamente la 13 el dos de mayo.

En la sesión de mañana los observadores vigilarán por si hay algo nuevo en la postura de Hanoi sobre lo que cree debe ser el papel de los Estados Unidos en los aspectos políticos de un acuerdo en el Vietnam. El jueves pasado Thuy insistió en que los Estados Unidos deberían retirar su apoyo al actual régimen survietnamita, dejando a los vietnamitas que elaboraran su propia estructura política.

Los Estados Unidos han expresado su interés en la declaración de Thuy, al tiempo que admiten que aún hay que confirmar si se han realizado avances.

No parece haber cambios considerables en la posición comunista respecto a su programa de siete puntos publicado por primera vez el primero de julio de 1971.

Pide que los Estados Unidos fijen una fecha de retiro, la admisión inmediata del presidente survietnamita Thieu y el restablecimiento inmediato de un gobierno de coalición provisional.

La posición norteamericana, fijada por Nixon el 18 de mayo, es que las tropas norteamericanas se retirarán cuatro meses después de un acuerdo de armisticio en Indochina y la liberación de los prisioneros norteamericanos en poder de Hanoi.

EL ASESOR DEL PRESIDENTE NIXON, Henry Kissinger, inició ayer negociaciones secretas al más alto nivel con el plenipotenciario norvietnamita Le Duc Tho para encontrar fórmulas que permitan llegar a un acuerdo de paz en Vietnam.
(Radiofoto AP, especial para PRESENCIA)

Egipto continuará recibiendo ayuda técnico-económica rusa

EL CAIRO, 19 (AP).- El presidente Anwar Sadat pronunciará un importante discurso el domingo, y es posible que en el mismo entre en detalles sobre la orden de repatriación de los técnicos y asesores militares soviéticos.

Sadat hablará con ocasión del 20 aniversario del comienzo de la revolución socialista de Gamal Abdel Nasser.

Al anunciar su decisión ayer, Sadat recalcó que no se trata de una ruptura de relaciones. La Unión Soviética suministra la mayor parte de la asistencia económica y técnica a El Cairo, y es el principal asociado comercial de Egipto.

Despachos de Israel informan que la primera reacción oficial provino del ministro de Gabinete Israel Galili, quien declaró en una entrevista radial:

"No siquiera un acontecimiento de la importancia de éste justifica un cambio en la política general de Israel".

Añadió que el primer comentario autorizado sería formulado el lunes por la primera ministra Golda Mier en el parlamento.

La Unión Soviética ha mantenido silencio oficial sobre la orden egipcia de repatriación de los asesores militares pero hubo algunos indicios de que la medida tomó a los rusos por sorpresa.

Los órganos soviéticos de difusión anunciaron ayer que el Comité Central de la Unión Socialista Árabe se había reunido lo cual explicaba que se darían informes ulteriores sobre los resultados de la sesión.

Pero el anunciò de Sadat de que los soldados egipcios reemplazarían a los militares soviéticos, no se ha mencionado en la prensa USA.

La reacción inicial de los observadores en Moscú es que la medida implica un revés para la Unión Soviética en sus relaciones con Egipto.

Pero es imposible predecir si la decisión ha mejorado las oportunidades de paz en el Medio Oriente - la principal cuestión que se dirime en la zona.

A pesar de las expresiones públicas de cooperación y amistad, las relaciones egipcio-soviéticas nunca han carecido del todo de fricciones. El discurso de Sadat estuvo pleno de censuras implícitas a la Unión Soviética - particularmente en lo que se refiere a la entrega de armas el año pasado.

Sadat dijo que la decisión egipcia no afecta la esencia de la amistad egipcio-soviética. No obstante, ni Egipto ni Rusia dieron indicios públicos de que la medida se hubiese tomado de mutuo acuerdo previo.

El tema podría haber sido abordado la semana pasada, durante la rápida visita a Moscú del primer ministro Egipcio Aziz Sidky.

Sin embargo, el comunicado conjunto no dio referencia alguna al respecto.

En general se considera que Rusia ha tratado de ejercer una influencia restrictiva sobre Egipto, y no esta interesada en una reanudación de las hostilidades en el Medio Oriente, en momentos en que el Kremlin concentra sus esfuerzos en un acercamiento con Europa Occidental y Estados Unidos.

Grupos obreros no apoyan a McGovern

-WASHINGTON, 19 (AFP).- Por primera vez en su historia, la Central Obrera Norteamericana AFL-CIO se abstuvo de apoyar a un candidato demócrata a la presidencia, y autorizó a sus afiliados a votar por el hombre de su elección.

La decisión fue tomada hoy aquí por el consejo ejecutivo de la Central.

La AFL-CIO incluye 117 sindicatos y su Comité Ejecutivo de 35 miembros, representa a 13,6 millones de afiliados.

Esta decisión de neutralidad es una victoria del presidente de la central, George Meany, 77 años, que se opone a la vez al presidente Richard Nixon, y al senador George McGovern, cuya investidura a la candidatura intento en vano frustrar durante la reciente convención demócrata de Miami Beach.

Meany disiente con las posiciones liberales de McGovern sobre Vietnam y la defensa.

Además, les perdona difícilmente a los jóvenes activistas demócratas de haber eliminado a su favorito, Hubert Humphrey a la vieja guardia del partido, devota de los intereses sindicales.

Desde su creación, hace 17 años la AFL - CIO apoyó siempre, con su aparato y sus finanzas, la campaña del candidato demócrata.

La neutralidad puede asestar un severo golpe a las esperanzas de McGovern.

El jerarca máximo del sindicato de la siderurgia (1,2 millones de afiliados), I.W. Abel, apoya a Meany.

Sin embargo, los presidentes de cuatro sindicatos se pronunciaron por el senador de Dakota del Sur.

Se trata de los maquinistas (900.000), empleados públicos (500.000), electricidad (300.000) y de las industrias química, atómica y petrolera (175.000).

El sindicato del automóvil (1.500.000), que no forma parte de la AFL-CIO, está por McGovern.

El de camioneros (2.000.000) se pronunció por Nixon.

Al elegir como compañero de fórmula al senador Thomas Eagleton, McGovern creyó que obtendría el apoyo de los sindicatos, a los cuales está muy vinculado el senador por Missouri.

Según ciertas informaciones, Meany hasta se niega a atender las llamadas telefónicas de McGovern.

Apoyo a voluntarios alemanes expulsados

Ayuda alemana para desarrollo sólo seguirá si hay garantías

BONN, 19 (AP).- El Servicio Alemán de Ayuda al Desarrollo (DED) apoya a los cooperadores Gerd Merrem y Hermann Mahler, expulsados de BOLIVIA por el gobierno de La Paz por haber ayudado a elementos de la oposición al régimen, se supo hoy aquí.

El Doctor Manfred Kulessa, Director Administrativo del DED declaró que "una ayuda de esta naturaleza, en el caso de que los reproches fuesen justificados, no forma parte de las obligaciones del DED".

"Sin embargo, la actitud de los dos cooperadores merece nuestro respeto en la medida en que este gesto testimonia la voluntad de ayuda al prójimo en un período de guerra civil y de sangrientas represiones". Añadió el doctor Kulessa.

Tras manifestar la esperanza de que el gobierno de Hugo Banzer tendrá en cuenta este aspecto del comportamiento de los dos cooperadores, Kulessa concluyò afirmando que la DED sólo podrá proseguir su labor en Bolivia si se dan suficientes garantías de seguridad a sus colaboradores.

EN LA PAZ

Para hoy se anuncia la salida de los voluntarios alemanes, quienes la semana pasada permanecieron detenidos en las dependencias de los organismos de seguridad de La Paz por sus actividades contrarias al Gobierno, según se afirmò en fuentes oficiales.

Los voluntarios alemanes fueron puestos en libertad el domingo pasado, después de que se investigó las actividades de estos ciudadanos que llegaron a Bolivia bajo los convenios de cooperación existentes entre los Gobiernos de La Paz y Bonn.

La economía de América Latina creció en 6,6 por ciento durante el año 1971

WASHINGTON, 19 (AP).- El Banco Interamericano de Desarrollo dijo que el crecimiento real de la economía de la América Latina el año pasado fue aproximadamente un 6,6 por ciento, nivel que iguala el promedio del trienio anterior y supera la tasa acumulada del 5,1 por ciento correspondiente a los otros siete años previos.

Aún cuando como resultado de ello el producto bruto per cápita pasó de 421 dólares en 1960 a alrededor de 545 dólares en 1970 la región no pudo evitar quedar aún más rezagada ante el mundo industrializado pues en el mismo lapso este aumentó su ingreso per cápita de 1,990 a 1,870 dólares -El sólo proceso de esos países fue superior en un 60 por ciento al total de la riqueza lograda por la América Latina.

Al hacer público su informe anual sobre la situación social y económica de sus miembros el banco dijo que junto al crecimiento de la producción se han mantenido la tendencia a un cambio en la estructura económica de la región.

"Los sectores industrial, de producción, de fuerza eléctrica, construcción, transporte y telecomunicaciones han seguido creciendo más rápido que la economía en su conjunto," se expresa, "mientras los sectores básicos como la minería y la agricultura han crecido muy lentamente".

El ritmo de crecimiento del sector agropecuario fue de un 3,3 por ciento en el último trienio de la década, lo cual representa un incremento per cápita de sólo 0,5 por ciento.

En contraste con ello la porción del aporte del sector manufacturero y de la construcción subió del 25,6 al 28,8 por ciento en el trienio, registrándose una aceleración del promedio de crecimiento anual de 1961-65 a 1966 70 del 6,3 al 7,7 por ciento en el primero y de 3,4 a 8,7 por ciento en el segundo.

El análisis global no puede llevarse muy lejos de todos modos pues el crecimiento de la región ha sido muy desigual.

Mientras que el ingreso per capita de Haití se mantiene en 72 dólares el de Argentina ha dado un nuevo salto para situarse en los 1.039 dólares.

Se observa del mismo modo que mientras el Brasil logró la cifra récord de crecimiento del 9,5 por ciento en 1970 su producto per capita era de solo 409 dólares, que es menor del promedio de la región.

Los cinco países que lo superan son: Venezuela con 974 dólares, Uruguay con 712 dólares, México con 668 dólares, Panamá con 667 dólares, Chile con 510 dólares, Costa Rica con 509 dólares.

El grupo que está por debajo del promedio lo completan Perú con 434 dólares, Nicaragua con 435 dólares, Honduras con 390 dólares, Guatemala con 365 dólares, Colombia cin 300 dólares, La Dominicana con 273 dólares, Ecuador con 285 dólares, El Salvador con 275 dolares, el Paraguay con 250 dólares y BOLIVIA con 200 dólares.

El informe dice que en general se observan "ciertas debilidades" en la política económica de la región que se deben tratar de corregir en el futuro.

Una de ellas es precisamente el hecho de que la desigualdad en el ingreso afecta el desarrollo de un mercado a escala continental. Del mismo modo el desequilibrio en la distribución de la riqueza dentro de un país constituye un obstáculo para el desarrollo de los propios mercados nacionales.

-La cuestión del desempleo, incluyendo el medio empleo, que han venido agravándose desde 1960 cuando se estimó que afectaba al 26 por ciento de la masa obrera.

-El lento aumento de la producción de alimentos para satisfacer la demanda de una creciente población, como resultado del estancamiento del sector agropecuario.

LIMITE PARA LAS MELENAS.- Berlín Occidental, julio 19.- Cadetes de la policía de Berlín Occidental utilizan tijeras para cortarse el pelo a nivel del cuello, en virtud de la nueva norma emitida el martes y que pone tal límite a las melenas del orden.
(Radiofoto AP, especial para PRESENCIA)

Rusos explican el retiro de sus asesores de Egipto

Moscú, 19 (AP).- El gobierno soviético declaró esta noche que personal militar ruso será retirado de Egipto porque ellos terminaron de enseñar a los árabes "como manejar eficientemente equipo militar soviético".

La declaración, dada a conocer por la agencia de noticias gubernamental TASS fue la primera en la cual los soviéticos reconocieron oficialmente que consejeros de las fuerzas armadas rusas estaban trabajando en Egipto y enseñando a los egipcios como usar las armas soviéticas.

Tass dijo que "un número de personal militar soviético" ha estado estacionado en Egipto durante un número de años a solicitud del gobierno egipto.

La agencia omitió cualquier referencia a números específicos de soviéticos en Egipto o al tiempo que llevan entrenando a los egipcios.

La redacción y tono de la declaración de TASS pareció confirmar informes que la decisión sobre la retirada fue tomada primero en El Cairo, y entonces aceptada por el liderazgo soviético, quizás cuando el primer ministro Aziz Sondky vino a Moscú para un breve visita de 24 horas la semana pasada.

Coalición apoyaría la candidatura del Presidente Lanusse

-BUENOS AIRES, 19 (AFP).- La próxima creación de una poderosa confederación de partidos políticos del interior del país fue revelada hoy aquí por Horacio Guzmán, ex Gobernador de Jujuy al término de su entrevista con el Presidente Alejandro Lanusse.

Esta declaración reviste una importancia particular, por cuanto se ha afirmado insistentemente que el actual Jefe de Estado sería el candidato de los partidos del interior en las elecciones presidenciales de marzo próximo.

El general Lanusse está empeñado actualmente en una vasta gira por el interior del país, que algunos sectores interpretan como una verdadera precampaña política con miras a potabilizar su figura para la futura contienda electoral.

Guzmán dijo al retirarse del despacho presidencial que el Jefe de Estado había aprobado la idea "por cuanto se trata de una gran realidad argentina".

Inquietud en Poder Judicial de Chile por hechos lesivos a su independencia

SANTIAGO DE CHILE, 19 (AP) La Corte Suprema reiteró hoy al gobierno su inquietud por algunos hechos que considera lesivos a la independencia y normal funcionamiento del Poder Judicial.

La expresión está contenida en un extenso oficio enviado por el principal tribunal de justicia al país al ministro de justicia, Jorge Tapia.

Un desusado intercambio de comunicaciones entre el ministro y la corte, se produjo después que el tribunal presentó al presidente Salvador Allende "su más enérgica protesta" por una manifestación realizada por partidarios del gobierno frente al edificio judicial, en que se fustigó duramente a la justicia.

La manifestación había sido organizada contra el congreso, cuyo edificio es vecino al de los tribunales pero la protesta se hizo extensiva, en duros términos, tanto contra el poder legislativo como contra el judicial.

El ministro Tapia, a nombre de Allende respondió a la protesta de la corte suprema, en una nota en que reiteraba el respeto del gobierno por el poder judicial y su independencia, y asegura que había orden de Allende de no permitir ese tipo de manifestaciones.

En su nueva comunicación, la corte declara su "complacencia" por esa orden pero arguye que "mayor habría sido su complacencia si las órdenes del señor presidente hubieran sido efectivamente cumplidas en el caso concreto que nos ocupa".

El período anual de sesiones se inicia hoy en el Congreso Nacional Colombiano

BOGOTA, 15 (AP).- El Congreso ional inicia mañana su período al de sesiones, en medio de ortaciones del Presidente Mi- Pastrana Borrero para que pere con el gobierno "en el bio social".

na fuerte representación de posición, encabezada por el par- alianza nacional popular (A- PO), del ex dictador Gustavo as Pinilla, que tiene una ter- parte de los 320 escaños, y os de debilitamiento en la ición de gobierno por la di- ón del partido liberal, podrían rminar que la administración Pastrana Borrero encuentre cultades para su plan legisla-

ANAPO ha dicho que no en- ecerá la labor legislativa y que bará las leyes que considere ficas para el pueblo. El li- lismo, partido mayoritario de ación, logró integrar una co- ón de los dos grupos que se utan el predominio para evi- complicaciones al gobierno a coordinación del congreso. ro el hecho de que un nuevo rama de impuestos sea la base plan legislativo del gobierno, a también que las posibilida- de hallar dificultades son ma- s.

s miembros del congreso son entes a aprobar nuevos im- tos, en momentos en que las tas laborales y la opinión ca protestan por la rápida ción del costo de la vida. Indices de precios crecie- el año pasado en un 13.5 ciento y podrían llegar al 14 ciento, según las estadísticas ales.

Presidente Pastrana Borre- oncurrirá mañana en la tarde iniciar cinco meses - el traba- l congreso. Presentará ante nado y la cámara de repre- ntes, un balance de los dos eros años de su gobierno. entes informadas fijeron que ana informará sobre la si- ón económica, política y las iones exteriores del país. el campo de la economía, oblema de inflación es preo- te aunque por otro lado los s de comercio exterior es- atiendo todas las cifras por ástico aumento de las ex- ciones y el mejoramiento de recios del café, que propor- al país tradicionalmente el r ciento de sus divisas ex- ras.

el aspecto político hay una discrepancia entre el libe- no y el conservatismo, socios coalición de gobierno, sobre la interpretación del artículo 120 de la constitución. Unos lo inter- pretan en el centro de que la coa- lición liberal-conservadora se pro- rroga por cuatro años a partir de 1974, mientras que otros sostie- nen que los nuevos partidos tie- nen derecho a formar parte del gobierno.

En el campo de las relaciones ex- teriores, el Presidente Pastrana Borrero informará sobre las ne- gociaciones de límites marinos y submarinos con Venezuela, que muchos consideran como el proble- ma internacional más grave del país.

Colombia y Venezuela tienen costas sobre el golfo de Vene- zuela que se cree rico en Petró- leo. Las exploraciones petrolí- feras no pueden comenzar hasta que se logre la delimitación. Las negociaciones llevan ya casi seis años y continuarán en Roma en octubre.

El gobierno presentará también a las sesiones del congreso un proyecto de ley para ratificar la adhesión de Colombia al Pacto Andino, debido a que un decreto que puso en vigencia el estatuto co- mun para el tratamiento a los ca- pitales extranjeros en el área an- dina, fue declarado inconstitucio- nal.

No se espera que tenga proble- mas su trámite en el congreso. Esta ley pondría fin a las batallas legales emprendidas en Colombia.

Fue encarcelado en Argentina un "usurpador de títulos y honores"

MAR DEL PLATA, ARGENTINA 19 (AP).- Acabó hoy en la cár- cel un emprendedor individuo de 28 años que, haciéndose pasar por inspector del gobierno había convertido al viejo y criticado hospital municipal de esta ciudad balnearia en un modelo de ele- gancia, dinamismo y racionalidad administrativa.

Lo que para la asombrada población marplatense pareció la rea- lización de un sueño increíble concluyó abruptamente al anunciar la policía el arresto de Juan Carlos Valecio, por los cargos de "usurpación de títulos y honores y ejercicio ilegal de la medici- na".

Valecio, según dijeron personas del establecimiento, se pre- sentó hace sólo unos diez días en el hospital exhibiendo una cre- dencial de inspector sumariante del ministerio de bienestar so- cial, que virtualmente lo autorizaba a asumir el control del noso- comio.

En el escaso lapso transcurrido desde entonces. Valecio tonificó el dinamismo y el espíritu de iniciativa del personal con promesas de ascensos y logró disciplinar el trabajo aplicando suspensiones a quienes llegaban tarde.

Consiguió asimismo un grupo electrógeno con lo que logró resolver una crónica falta de energía que afectaba al hospital, además de modernizar el quirófano y tramitar créditos por va- lor de 70.000 pesos (5.000 dólares) para adquirir instrumental.

Las fuentes dijeron que el joven almorzó varias veces con gru- pos de médicos y enfermeras para exhortarlos a cumplir con su deber y honrar la importante misión que se les había confiado.

El premier japonés Tanaka afirma que su país continuará bajo protección de EE.UU.

TOKIO, 19 (AP).- El Primer Mi- nistro Kakuei Tanaka dijo hoy que Japón permanecerá bajo la protec- ción nuclear norteamericana mien- tras que, a la vez, trata de me- jorar sus relaciones con China.

El Japón no tiene "intención alguna" de revisar su tratado de seguridad militar con Estados U- nidos, dijo Tanaka en su primera rueda de prensa desde que asumió el cargo hace dos semanas.

No obstante Tanaka dijo consi- derar que las armas nucleares "no deben emplearse bajo ningu- na circunstancia". En su calidad de única nación que ha experimenta- do la destrucción nuclear, Japón asumirá la iniciativa para una prohibición global sobre armas nucleares, dijo el Primer Minis- tro de 54 años.

Tras describir a Norteamérica como un "hermano mayor" a quien Japón debe guardar agradecimiento; Tanaka dijo que su gobierno emprendería esfuerzos activos por reducir su enorme excedente en la balanza de pagos con Estados Unidos. El total as- cendería a 3.200 millones en el año que finaliza el 31 de marzo.

El Japón debe restringirse en sus exportaciones a los Estados U- nidos, según Tanaka pero las res- tricciones en ese terreno no serán suficientes como para reducir las diferencias. El gobierno debe pro- mover la importación de artículos norteamericanos, incluso produc- tos terminados, liberalizar las regulaciones y aplicar con mayor flexibilidad sus tarifas según dijo.

"Ha llegado el momento", añadió, de examinar el sistema de distribución japonés que según los Estados Unidos dificulta la venta en el mercado japonés.

Terroristas liberaron a Molaguero en el Uruguay

MONTEVIDEO, 19 (A).- Sergio Hugo Molaguero, de 22 años, fue liberado por los terroristas que lo habían secuestrado el 11 de ma- yo dijeron fuentes informadas.

Molaguero es hijo de un indus- trial del calzado cuya fábrica es- tuvo en conflicto más de nueve meses y hace una semana se so- lucionó, por lo que se presume que entonces fue liberado.

Según se dijo en su oportunidad Molaguero había sido secuestrado por la llamada 'organización Po- pular y revolucionaria - 33' OPR- 33) de tendencia anarquista.

La policía por el momento no confirmó tal noticia.

Molaguero había sido secuestra- do en el vecino departamento de Canelones cuando su automóvil fue interceptado por un comando arma- do que se lo llevó, desconociéndo- se si durante el cautiverio fue di- fundido algún documento estable- ciendo sus causas.

Se creía sin embargo que el se- cuestro había sido una consecuen- cia del conflicto gremial que man- tuvo su padre con los operarios de la fabrica seral. Molaguero fue la quinta persona secuestrada por esta organización terrorista, un grupo aparentemente disidente del movimiento de liberación nacional tupamaros. Los otros fueron el abogado Alfredo Cambón, el in- dustrial Luis Fernández Llado, el periodista Jose Pereyra Gonzales y la periodista francesa Miche- le Ray.

Los tupamaros a su vez han se- cuestrado desde 1968 a otras 16 personas, entre diplomáticos, in- dustriales, políticos y hombres de negocios.

Molaguero apareció aparente- mente sano y salvo en el barrio suburbano de paso de la Arena. Actualmente los grupos clandes- tinos no tienen a ninguna persona más secuestrada.

Conflicto de Irlanda es el resultado de la opresión" afirman en Vaticano

DAD DEL VATICANO, 19 - Una publicación del Vatica- co hoy que el conflicto en a del Norte no es una guerra osa sino "el resultado de o- ón, injusticia económica y so- y discriminación racial" en .

erico Alessandrini vocero aticano, en un artículo en el ario "L'Osservatore Della nica" dice que "una aspira- ción nacional pisoteada por siglos es base de la revuelta irlandesa... la tragedia irlandesa no es una guerra religiosa y parece tener de- sarrollos negativos más bien que positivos".

Alessandrini, que es director del "Osservatore", dice que los llamamientos de la iglesia cató- lica a los dirigentes protestan- tes para que termine la revuelta han sido ignorados.

C-vimin inti

Cada sobre contiene 1g. de Vitamina C.

PARA LA GRIPE Y EL RESFRIADO CELIMO CALZIUM ES LO INDICADO

Importadora "SUREX" Calle España 297 - Cas. 694 - Santa Cruz.

Distribuye: DULCIFARMA SRL. Colón 660 - Cas. 4343 - La Paz.

LIQUIDACION AL COSTO

Repuestos genuinos para vehículos GMC - OPEL - PON- OLDSMOBILE - para modelos hasta el año 1960

Gundlach S. A.

REYES ORTIZ No. 73 - CASILLA No. 1415

Tels. 42531 - 42532 - 42533

EMPRESA NACIONAL DE FERROCARRILES

CONVOCATORIA A PROPUESTAS No. P. 6/72
PROVISION 50.000 MTS. DRIL.
2do. LLAMAMIENTO

Por no haberse presentado oferentes en el número mínimo exigido por disposiciones legales, se invita nuevamente a los señores comerciantes e industriales del país intervenir en la licitación del rubro.

El Pliego de Condiciones y Especificaciones Generales se encuentra a disposición de los interesados en la Sección Adquisiciones, calle Indaburu No. 1236, Casilla No. 428, en La Paz, y en las pulperías del interior de la República.

Las propuestas deben presentarse hasta horas 18.- del día 24 del presente mes.

La Paz, 13 de julio de 1972

GERENCIA ADMINISTRATIVA.

INSTITUTO 'VILLA MARIA'

Comunica a los Padres de Familia y Apoderados, que deben presentarse para la entrega de "libretas" de acuerdo al Sgte. rol:

1º de Comercio y 1º Medio:	Miércoles	19; hs. 6:30 p.m.
2º y 3º de Comercio:	Jueves	20; hs. 6:30 p.m.
2º y 3º de Intermedio:	Viernes	21; hs. 6:30 p.m.

LA DIRECCION

H. MUNICIPALIDAD DE LA PAZ

CONVOCATORIA A PROPUESTAS Nº 53/72

Por orden del señor Alcalde Municipal, se convoca a propuestas a las Empresas Constructoras inscritas en la Cámara Nacional de la Construcción y el Consejo Nacional de Obras Públicas, para los trabajos de la canalización cerrada en el RIACHUELO de la calle TENIENTE ZENON RIOS (antes Nº 4) de la zona de Achachicala, entre el Río Choqueyapu y la calle Cnl. Delgadillo de la zona de Achachicala, de acuerdo a planos y pliegos de especificaciones especiales que serán proporcionados por el Departamento de Canalización de la H. Alcaldía Municipal.

Las propuestas deberán ser presentadas en el Departamento Legal de la Alcaldía, hasta el día miércoles 16 de agosto del presente año, a horas 18.oo, en tres sobres debidamente cerrados y lacrados, de acuerdo a Decreto Ley Nº 10120 de fecha 2 de febrero de 1972.

La Paz, 18 de julio de 1972

DIRECCION DE RELACIONES PUBLICAS

CIUDADANOS/AS ARGENTINOS/AS

AVISO

A los ciudadanos/as argentinos/as residentes en Bolivia deberán inscribirse en el registro electoral antes del 31 de julio de 1972.

A los efectos indicados en el párrafo anterior los ciudadanos y ciudadanas argentinos deberán presentarse ante el Consulado General sito en Plaza Abaroa No. 500, de 9 a 14 horas.

Si en el lugar de su residencia no hubiese representación consular comparecerá ante el Consulado argentino más próximo.

Se aplicará sanciones al ciudadano o ciudadana que no justifique debidamente la causa que le haya impedido cumplimentar la obligación establecida.

La Paz, 19 de julio de 1972

EL CONSULADO GENERAL DE LA REPUBLICA ARGENTINA.

ORDENANZA MUNICIPAL No. 78/72

GRAL. ARMANDO ESCOBAR URIA
ALCALDE MUNICIPAL DE LA PAZ

CONSIDERANDO;

Que por Resolución Suprema No. 163198 de 28 de junio del presente año, se ha creado la Comisión Indemnizadora de los bienes inmuebles afectados para la construcción de la autopista La Paz-El Alto;

Que dicha Comisión integrada por representantes de la H. Alcaldía Municipal de La Paz, Ministerios de Urbanismo y Vivienda, Transportes y Comunicaciones y Servicio Nacional de Caminos ha iniciado su labor con la determinación de los inmuebles susceptibles de ser afectados;

Que, para materializar el proyecto es necesario declarar la necesidad y utilidad públicas de las propiedades comprendidas en el área correspondiente a la citada vía.

Por tanto, en uso de la atribución reconocida por el Art. 9o inciso 14) de la Ley Orgánica de Municipalidades de 2 de diciembre de 1942.

RESUELVE:

Artículo primero.- Declárase de necesidad y utilidad pública la expropiación de todos los inmuebles comprendidos dentro del derecho de vía del proyecto de la autopista La Paz-El Alto.

Artículo segundo.- La Comisión Indemnizadora determinará la forma de pago a los propietarios afectados de conformidad con lo dispuesto por el artículo 4o. del D.S. No. 09304 de 9 de Julio de 1970 y de acuerdo a las atribuciones que le confiere la Resolución Suprema No. 163198 de 28 de junio del año en curso.

Artículo tercero.- Los propietarios afectados deberán presentar los títulos que acrediten su derecho de dominio y los poseedores precarios justificarán su asentamiento ante la Comisión Indemnizadora, a los cinco días de su notificación personal debiendo publicarse la presente Ordenanza en la prensa local.

Es dada en la ciudad de La Paz a los catorce días del mes de Julio de mil novecientos setenta y dos años.

GRAL. ARMANDO ESCOBAR URIA
ALCALDE MUNICIPAL DE LA PAZ

ES CONFORME:

Dr. JOAQUIN VILLANUEVA LLANO
OFICIAL MAYOR DE LA H. ALCALDIA MUNICIPAL.

YACIMIENTOS PETROLIFEROS FISCALES BOLIVIANOS

LICITACION PUBLICA No. 145-72

CAÑERIA DE LINEA

Se invita a todas las firmas importadoras interesadas en la provisión de CAÑERIA DE LINEA, se sirvan solicitar el Pliego de Condiciones y Especificaciones, en el 3er. piso Sección Caja, Edificio Central de YPFB, previa cancelación de $b. 20.-

Las propuestas en sobre cerrado, lacrado y con las formalidades legales, deberán ser presentadas en la Of. No. 500 Asesoría Legal, 5o. piso del Edificio Central, hasta el día MARTES 22 de AGOSTO DE 1972 a Hrs. 18.oo.

La Paz, Julio 17 de 1972.

LA GERENCIA

AGENDA

PRESENCIA.- Av. Mariscal Santa Cruz 1295 - Tel. 52172

Gerencia	Tel.	41125
Redacción	"	40460
"	"	51998
Publicidad	"	52178
Contabilidad	"	25545
Casilla	No.	1451
Cajón Postal	"	3275

FARMACIAS DE TURNO DEL 15 AL 22 DE JULIO

TA ANA	Colón 470	Tel. 29420
LUIS	Díaz Romero 1346	Tel. 24785
RE	Av. Armentia 639	Tel. 25552
HILARION	Rodríguez 254	Tel. 41595
COSME	Av. Buenos Aires 730	--.--
BEL LA CATOLICA	Av. Arce 2587	Tel. 56498

FARMACIAS DE TURNO PERMANENTE

AJES	Plaza Franz Tamayo	Tel. 82081	Obrajes
CARLOS	Av. República 26	" 20223	Villa Victoria
STO REY	General Lanza 2110	" 27534	Sopocachi Alto
ORAL	Ceja de El Alto	" 27325	El Alto

TELEFONOS DE URGENCIA

Bomberos	Tel. 119
Asistencia Pública	Tel. 118-22111
Radio Patrulla	Tel. 110
Tránsito	Tel. 26148
Agua	Tel. 26625
Energía	Tel. 54357
Teléfonos (reclamos)	Tel. 113
Informaciones	Tel. 104
Señorita Hora	Tel. 117
Larga distancia exterior	Tel. 55907/09
Interior	Tel. 20402/03
Hospital de Clínicas (central)	Tel. 22821/22872
Bomberos AASANA	Tel.
AASANA	Tel. 59333-59310

FLOTAS

NSPORTES "EL CHAPACO"	Chuquisaca No. 568	Tel. 40258
NSPORTES UNIVERSO	Av. Montes 638	Tel. 42831
NSPORTES SAMA	Murillo esq. Graneros	Tel. 28462
A UNIDOS	Calle Bozo esq. Montes	Tel. 25893
NO	León de La Barra 360	Tel. 20471
EJO	Av. Pando 148	Tel. 28981
INENTAL	Av. Montes 675	Tel. 29061
CABANA	Av. Montes 620	Tel. 20377-40461
O	Av. Camacho 1223	Tel. 27677
NSPORTES PILCOMAYO	Figueroa esq. Tiquina	Tel. ---
A	Plaza San Francisco 500	Tel. 22858
GA	Av. Montes 700	Tel. 26376
	Bozo 194	Tel. 50793
NSPORTES SAN CRISTOBAL	Plaza Alexander 190	Tel. 27775 41076
A YUNGUEÑA	Av. Tejada Sorzano 34	Tel. 43001-27775
SPORTES TARIJA	Tiquina 37	Tel. 28911
SPORTES VICTORIA	Emilio Calderón 563 (Gran Poder)	Tel. 56599
NSPORTES ABAROA	Plaza Alonso de Mendoza 242	Tel. 27096
OBUSES KIRQUINCHO	Bozo 108	Tel. 54612
so EL CONDOR z-Potosí-Villazón	Calle Bozo 121	Tel. 20803
portes MOTO MENDEZ	Chuquisaca 626	Tel. 29851

EMPRESAS AEREAS

D AEREO BOLIVIANO		Tel. 54649-53132-55759-51155-51163-59053
HANSA		Tel. 20383-25780-50499-50609
PUERTO		Tel. 59151
LINEAS PERUANAS		Tel. 27093-
LINEAS ARGENTINAS		Tel. 50792
IFF INTERNATIONAL		Tel. 55905
ICA		Tel. 43009-40883
RANCE		Tel. 51740
		Tel. 28336
		Tel. 42965
M		Tel. 54117-41863-28397
		Tel. 26387
TORIANA	Av. 16 de Julio 1800	Tel. 21540
A	Edificio Petrolero	Tel. 54472
LIA	Av. Camacho 1280	Tel. 20270-24378
	Edificio Casa Bernardo	Tel. 23494
A.C.		Tel. 55541
adian Pacific		Tel. 55541
h African Airlines		Tel. 55541
ish - Caledonian		Tel. 55541
IR		Tel. 55317
ION CENTRAL		Tel. 52510-53410
ION GUAQUI		Tel. 888

H. MUNICIPALIDAD DE LA PAZ

CONVOCATORIA A PROPUESTAS Nº 51/72

Por orden del señor Alcalde Municipal, se convoca a propuestas públicas para la provisión de 20.000.- metros cuadrados (400.000.oo unidades) de adoquinado de piedra granito, diorita, sienita y otras similares con destino a obras de pavimentación en la Ciudad.

Los interesados podrán retirar del Departamento de Pavimentación los Pliegos de Condiciones y Especificaciones Técnicas a partir del día viernes 14 de Julio del presente año.

Las propuestas deberán ser presentadas en la Oficialía Mayor, en sobre cerrado y lacrado hasta el día 21 de Julio a horas 18.oo, dando cumplimiento a todas las formalidades de Ley (timbres, papel sellado, boleta de garantía, etc.)

La Paz, 13 de Julio de 1972.

DIRECCION DE RELACIONES PUBLICAS

CORPORACION MINERA DE BOLIVIA

CONVOCATORIA A PROPUESTAS

Se convoca a propuestas para la provisión de lo siguiente:

KT-330635-4, MATERIAL ESCOLAR NACIONAL
KTI-102/72 MATERIAL ESCOLAR IMPORTADO

Los pliegos de especificaciones se encuentran a disposición de los interesados en la Secretaría de la Comisión de Adquisiciones, 4to. piso, Edificio Central Comibol.

El plazo de presentación de propuestas fenece a horas 12 m. del día jueves 24 de agosto próximo, para la convocatoria por material escolar nacional y para el importado a la misma hora del día jueves 31 de agosto; debiendo efectuarse la apertura de las ofertas a horas 15:00 de los días indicados.

GERENCIA DE ADQUISICIONES

La Paz, julio 17 de 1972

EXCELENTE OCASION

VENDEMOS HERMOSA MANSION RESIDENCIAL EN SANTA CRUZ
CALLE WARNES, CERCA COMITE OBRAS PUBLICAS
Referencias. En Santa Cruz calle Bolivar Nº 59
Teléfonos 4662 y 6663

Documentos de la reunión de UNCTAD publicaron en París

-PARIS, 19 (AP).- La UNCTAD, en su reunión de Santiago, ha desempeñado su papel de centro mundial de incitación al desarrollo del tercer mundo, dicen los documentos publicados hoy aquí por el Primer Ministro y el Comité Interministerial para la Información.

En dichos documentos de 'icados a "Francia y el desarrollo del tercer mundo, después de la UNCTAD, se da cuenta de lo que fue la reunión de Santiago y de la posición de Francia en relación con los países del tercer mundo.

Comentando los resultados de la III reunión de la UNCTAD, dicho documento dice: "si los resultados alcanzados por esta III UNCTAD no son ciertamente, espectaculares (en la medida en que no se propuso ninguna idea verdaderamente " revolucionaria" - como en la ayuda o institución del sistema generalizado de referencias) no es menos cierto que esta conferencia ha podido dar una importante cantidad de directivas útiles a su mecanismo permanente".

"Y ha podido, especialmente, hacer que se reconozca el deseo legítimo de los países en vías de desarrollo, de estar estrechamente asociados a las negociaciones comerciales multilaterales de 1973, así como a la preparación de la reforma del sistema monetario internacional".

"En ese sentido añade - la UNCTAD ha desempeñado convenientemente su papel de centro mundial de estímulo para el desarrollo del tercer mundo".

Economistas se reunen el sábado en Guatemala

-SAN JOSE, COSTA RICA, 19 (AP).- La reunión de ministros de economía de Centroamérica en Guatemala el próximo sábado podría servir para examinar las posibilidades de que Honduras se reintegre al Mercado Común Centroamericano, dijo aquí el Ministro de Economía de Costa Rica, Jorge Sánchez Méndez.

Honduras adoptó medidas de protección a su economía en 1970 que la pusieron prácticamente al margen del Mercomún.

Originalmente se dijo que los ministros de economía de Centroamérica examinarían en Guatemala la propuesta de Costa Rica de pagar las importaciones centroamericanas aplicando un solo tipo de cambio, pero sin aplicar el sistema de pagos automáticos, por un período de 90 días.

La reunión también elaboraría un programa económico general para reducir el creciente déficit comercial de Costa Rica con Centroamérica.

Sánchez Méndez comentó también la solicitud hecha por industriales de Nicaragua a la Junta Nacional de Gobierno de ese país, y dijo que "Costa Rica no ha dejado el Mercado Común Centroamericano y por lo tanto no puede insinuársele que regrese.

Descenso en inversiones privadas en la Argentina

BUENOS AIRES, 19 (INTER - PRESS SERVICE).- "La incertidumbre política, la violencia, la política demagógica y agresiva, el propio desorden económico, han disminuido severamente el ritmo y la magnitud de la inversión privada", señaló la Unión Industrial Argentina (UIA) en su memoria anual.

La UIA dijo que principal causante del deterioro económico es la inestabilidad y la incertidumbre política, a lo que se suman graves desaciertos, vacilaciones, contradicciones e inoperancia en el manejo de la conducción superior de la política económica".

La entidad empresarial destacó luego que como consecuencia de la inflación hubo en el último año una expansión del crédito bancario estimada en un 34%, "porcentaje que de todos modos está por debajo del crecimiento tanto del costo de la vida como de los precios mayoristas" lo cual preanunciará una fuerte recesión industrial".

Cotizaciones de minerales

NUEVA YORK, 19(AP).- Precios de materias primas hoy:

COBRE 50 1/2 - 50 3/4 centavos la libra, Connecticut

PLOMO 15 1/2 - 16 centavos la libra, Nueva York

CINC 18 centavos la libra San Luis,

ESTAÑO 1,76 1/2 dólares la libra Nueva York,

MERCURIO 205,00 dólares el frasco Nueva York,

PLATA EXTRANJERA 1,763 dólares la onza.

Aspecto del edificio-sede del Acuerdo de Cartagena, donado por el gobierno del Perú. El local, ubicado en Lima fue inaugurado el 20 de junio de 1972 y entregado a la Junta, órgano permanente del acuerdo.

El Perú solicitó asistencia económica a EE.UU. por ser eje cardinal sudamericano

-WASHINGTON, 19 (AP).- El Perú fundamentó en 1947 un pedido de asistencia financiera señalando que por su posición geográfica constituía con el Brasil el eje cardinal de la América del Sur.

Los detalles del pedido se conocieron hoy al publicar la Secretaría de Estado una serie de documentos secretos de la época, según las leyes vigentes, los documentos reservados adquieren carácter público a los 25 años.

La situación se desarrolló durante la presidencia de José Rafael Bustamante.

El disgusto del Perú por la reticiencia de los Estados Unidos a darle asistencia financiera aparece en un memorandum que registra una conversación del Ministro de Relaciones Exteriores Enrique García Sayan y cinco funcionarios norteamericanos.

El documento dice que García Sayan expresó que sin esa asistencia "pudiera producirse un alzamiento político y económico que no sólo traería serias consecuencias para el Perú sino para el resto del hemisferio.

"García Sayan explicó su manifestación diciendo que el Perú era la contraparte del Brasil en el Pacífico y que de esa manera formaban un eje transversal de Sud América.

El aumento en el valor de las exportaciones mejora situación económica: México

-MEXICO, 19 (AFP).- Un aumento en el valor de las exportaciones y en la producción caracterizan una neta mejoría de la situación económica de México en el primer semestre de 1972.

El repunte ha llamado tanto más la atención de los observadores, cuanto que 1971 significó para este país una recesión que redujo en cerca de la mitad el crecimiento promedio del producto de exportación.

Las exportaciones en enero a mayo de este año (aún no hay datos oficiales de junio pero se estima que confirmarán la tendencia) ascendieron a 9.761 8 millones de pesos (800 millones de dólares).

Esto representa un crecimiento del 21,4 por ciento respecto al valor registrado en el mismo lapso del año pasado.

Según datos oficiales, el sector más dinámico de la exportación mexicana sigue siendo el de las industrias de transformación, con un aumento, en el citado período, del 29,2 por ciento.

Este último detalle ha sido recalcado con satisfacción por los economistas porque significa un progreso de la tendencia a modificar el régimen de las importaciones en el sentido de reemplazar las tradicionales materias primas por productos manufacturados.

En contrapartida, las importaciones sumaron casi 1.060 millones de dólares de enero a mayo de 1972, pero registraron un aumento de sólo 11,8 por ciento con relación al mismo lapso anterior.

Por otra parte; el comercio exterior de México con el acuerdo de la Asociación Latinoamericana de Libre Comercio (ALALC) continúa creciendo en ambos sentidos. México realizó importaciones por valor de 41 millones de dólares y exportaciones por 55 millones de dólares durante el período estudiado. Tales cifras representan incrementos de 34 y 25.6 por ciento respectivamente, sobre enero - mayo de 1971

Reservas de gas y petróleo en los campos siberianos

Moscú, 19 (AP) - Los campos siberianos han intrigado a los petroleros occidentales desde que las autoridades soviéticas comenzaron a hacer suponer, hace cinco años, que tal vez precisarán ayuda para explotarlos.

Las cifras disponibles sobre las reservas de gas y petróleo en Siberia, particularmente en el rico distrito del Ixumen en Siberia Occidental, son sorprendentes y rápidamente quedan retrasadas - gracias a nuevos descubrimientos. Sólo en 1969 los soviéticos informaron de un aumento de dos mil billones (b) de metros cúbicos de gas natural y de cientos de millones de toneladas de petróleo de incremento en sus reservas.

Las cifras totales no están disponibles, pero para 1970 el ministerio soviético de industrias petrolíferas informó de 16 grandes depósitos de gas en Tyumen, con una reserva total de once billones (b) de metros cúbicos, lo que constituye la mitad de las reservas conocidas soviéticas.

Experimentos para obtener gas natural a partir del carbón

LONDRES, 19 (INTER PRESS SERVICE).- Once compañías norteamericanas han financiado un proyecto para la construcción de una planta industrial destinada a obtener a partir del gas de carbón, gas natural. La planta, que se levantará en Westfield, Escocia, ha sido presupuestada en 2.5 millones de dólares, si el proyecto resulta económicamente viable, se abriría un amplio mercado, tanto en los Estados Unidos como en Europa Occidental, para la colocación de "gas natural sintético" obtenido a través de la destilación del carbón.

Estados Unidos está enfrentando a la perspectiva de una aguda escasez de gas natural. Las reservas se están agotando y las compañías vinculadas a la comercialización de fuentes energéticas ya han planeado la importación de gas natural y firmado una serie de acuerdos en el exterior para la provisión del producto. El último de estos acuerdos fue firmado con Argelia y tiene una vigencia de 25 años. La explotación de los yacimientos de gas de Alaska y las negociaciones con la Unión Soviética para obtener el arrendamiento de los yacimientos siberianos, también se inscriben en la dinámica de asegurarse la provisión de energía para las próximas décadas.

Sociedad Boliviana de Bioquímica
Clínica Filial La Paz

Conferencia del Dr. LUIS BELLI
(Docente adjunto de Clínica Médica. Universidad de Buenos Aires).

Tema: "SIFILIS: LABORATORIO Y CLINICA"
Horas 19.- Día Jueves 20 de Julio.

Local: Colegio Departamental de Farmacia y Bioquímica.
Av. 20 de Octubre 2015.

VIERNES 21
A HS. 6 P.M.
GRAN SORTEO

CLUB TV PHILIPS

GALERIA PHILIPS
loayza 207

·Lista de los participantes del Club TV Philips·

8º SORTEO
GRUPO "G"

Asunta Saavedra Vertiz
* Mery Parrado de Lunario
* Celestino Mario Quispe Choque
* Jhonny Sosa Andrade
* Raúl Schawars Sevilla
* Juan Carlos Sillerico Cruz
Raúl Zambrana Cortés
Elías Aliaga Jiménez
* Blanca Mendez de Villarroel
* Rogelio Durán Jurado
* José Luis Morin Aramayo
* Severino Iturri Tavera
* Gregorio Cordero Miranda
* Lorenzo Choque Chuquimia
Angelo Escóbar Ledezma
* Angélica Miranda Esquibel
* Jorge Clavijo Zeballos
* Raúl Miranda Bustillos
* Juan Erasmo Montiel Tapia
* Juan Chavez Mamani
Jaime Rodríguez Lozada
* Bernardino Ibáñez Ríos
* Abdón Agudo Gutiérrez
* María Ugarte de Lazarte
* Ruth Francisca Navarro Salgueiro
Luis Federico Murillo Bocángel
Hilda Solari Alzérreca
* Freddy Guereca Burgos
Leonardo Valdez Choque
Luis García Zabala
* Consorcio de Ingenieros Ltda.
* Manuel Sillerico Aruquipa
* Fortunato Negretti Ramallo

* por confirmar

PHILIPS
es otra cosa!

Universidad Boliviana

EL CONSEJO NACIONAL DE EDUCACION SUPERIOR

Alerta a los postulantes a los exámenes de ingreso a la Universidad Boliviana y a la opinión pública, que los test ofrecidos en avisos de prensa, no tienen ninguna relación con los que está preparando el CONSEJO NACIONAL DE EDUCACION SUPERIOR para los exámenes de ingreso en las Casas Superiores de Estudio.

La Paz, 19 de Julio de 1972.

DR. MARIO DEL CASTILLO CARDOZO
SECRETARIO GENERAL DEL CNES.

Calentadores de agua
Westinghouse

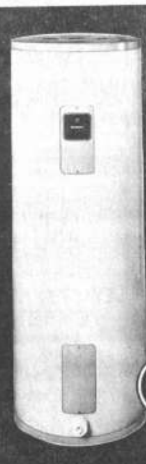

·Automático
·Dos termostatos
·Dos resistencias
·Varilla de magnesio contra corrosión
·Tanque con revestimiento de vidrio

30 GALONES
40 "
52 "
66 "
82 "

Puede estar seguro si es Westinghouse

REPRESENTANTES Y DISTRIBUIDORES EXCLUSIVOS PARA BOLIVIA: CASA KAVLIN S.A. Y AGENCIAS EN TODO EL INTERIOR

CAMARA NACIONAL DE COMERCIO

CONVOCATORIA A JUNTA GENERAL ORDINARIA

De acuerdo con lo dispuesto por el Art. 35, Título VI de los Estatutos de la institución, se convoca a Junta General Ordinaria de Socios para el día martes 25 de julio de 1972 a horas 18 y 30, con el objeto de considerar el siguiente Orden del Día:

1.- *Aprobación del Acta de la Junta Ordinaria anterior.*
2.- *Lectura de la Memoria correspondiente a la gestión 1971 - 1972.*
3.- *Aprobación de Balance del ejercicio y designación de Inspectores de Contabilidad.*
4.- *Posesión de los vocales de nueva elección.*

La Paz, 19 de julio de 1972.

H. MUNICIPALIDAD DE LA PAZ

COMUNICADO A LAS ENVASADORAS DE CONDIMENTOS

-La Dirección de Higiene y Saneamiento Municipal y la Unidad Sanitaria La Paz del Ministerio de Salubridad: comunica a todas las envasadoras de condimentos, que tienen el término de diez días a partir de la fecha, para presentarse en nuestras oficinas, con sus documentos de autorización de funcionamiento higiénico, muestras y envases de sus productos. Pasado este plazo, se publicará la lista de estos establecimientos y se procederá al decomiso en los lugares de expendio de los productos cuyas marcas no estén registradas.

La Paz, 15 de Julio de 1972

DIRECCION DE RELACIONES PUBLICAS

S.A.M.A.P.A.
PAGOS POR TARIFAS DE AGUA

La industria y el comercio en general deben cancelar tarifas por consumo de agua correspondiente a la gestión 1972, en nuestra Sección Recaudaciones.

Av. 16 de Julio- Edificio Petrolero, planta baja oficina No. 9

Acompañar comprobante de pago del Tesoro Municipal de la gestión 1971.

LA GERENCIA

Explosiones y tiroteos causaron otras cuatro víctimas en Irlanda

BELFAST, 19 (AF).- Explosiones y tiroteos causaron hoy otras cuatro muertes en Irlanda del Norte sólo horas después de comenzar nuevos esfuerzos secretos para restaurar la paz en la ensangrentada provincia.

Las últimas víctimas incluyen un hombre de 71 años, muerto a tiros por terroristas en un bar de Belfast y un niño de seis meses muerto en su coche por la explosión de una bomba colocada en un vehículo cercano, en Strabane, condado de Tyrone.

El niño resultó muerto por fragmentos de cristal y metralla de la explosión, ocurrida a 90 metros de donde se encontraba. La madre del niño, que empujaba el cochecito, resultó gravemente herida, junto con una muchacha de 15 años y otras dos mujeres.

La policía y los soldados recibieron 15 minutos antes aviso de que se produciría la explosión, pero la bomba estalló diez minutos después cuando aún no se había completado la evacuación de la zona.

Los últimos actos de violencia hacen ascender a 448 las víctimas de la violencia en Ulster. Sólo en este año las muertes fueron 240, en el peor período de violencia en medio siglo de historia.

Las iniciativas de paz, inútiles hasta el momento, proceden de informes dignos de confianza según los cuales el ala "provisional" extremista del ejército republicano irlandés está dispuesta a aceptar una nueva tregua que reemplace a la cancelada abruptamente hace diez días por una lluvia de balas.

Los dirigentes "provisionales" del ERI se reunieron en Londres durante cinco horas ayer con el jefe del partido laborista británico, Harold Wilson, y volvieron luego a Dublín sin revelar el resultado del encuentro.

Se espera que Wilson dé mañana detalles de la reunión al administrador británico del norte de Irlanda, William Whitelaw, que llega de Belfast para informar a la Cámara de los Comunes.

Whitelaw se reunió con dirigentes protestantes ayer y emitió posteriormente un llamamiento, desesperado en pro de la paz por iniciativa propia. Instó al pueblo de Ulster para que "escriba y mande sus opiniones sobre el futuro gobierno de la provincia".

Las versiones de que el ala "provisional" del ERI está dispuesto a aceptar la tregua fueron ordenadas por una declaración atribuida al segundo jefe de los provisionales David O'Connell, en el sentido de que "queremos utilizar ahora el argumento de la persuasión política".

Pero es improbable que Whitelaw acepte una oferta de paz menos que el ERI altere

Estos, ya rechazado por el ministro, incluyen la exigencia del retiro militar británico de Irlanda del Norte, la amnistía para todos los provisionales y la declaración británica de que los irlandeses deben decidir su propio futuro.

BUSCAN LA PAZ

LONDRES, 19 (AP).- El Primer Ministro Edward Heath pidió al pueblo de Irlanda del Norte hoy que afirme sus derechos ante los hombres partidarios de la violencia.

En un discurso en la Royal Commonwealth Society en Londres Heath defendió la política del gobierno británico en el Ulster, y reafirmó su propósito de lograr la reconciliación de las comunidades católica y protestante.

"Hay sólo una forma que ofrece la perspectiva de paz duradera", dijo Heath. "Debemos continuar buscando la reconciliación de las dos comunidades en Irlanda del Norte".

"En la presente situación", añadió Heath, "pido al pueblo de Irlanda del Norte que se una a la campaña contra la violencia.

"Les pido a pesar de su fatiga, que encuentren la determinación de decirles a los hombres de violencia que rechazamos sus métodos y mientras los sigan usando los rechazamos. Mientras usen esos métodos haremos todo lo posible para exponerlos y derrotarlos".

Declaró Heath que "se que todos en el gobierno sentimos profunda simpatía por el sufrimiento de tantos miles de personas en Irlanda del Norte.

OLA DE CALOR.- Moscú, julio 19.- Uno de las playas moscovitas recibió la visita de centenares de personas que dejaron la ciudad con el fin de encontrar aguas frescas ante la ola de calor que soportó la capital rusa. Otras zonas también estuvieron concurridas en proporción similar. (RADIOFOTO AP ESPECIAL PARA PRESENCIA)

Primera audiencia general de Paulo VI en Castelgandolfo

CASTELGANDOLFO, ITALIA (AP).- Paulo VI Celebró hoy primera audiencia general semana en su retiro veraniego de los Montes Albanos y dedicó su exhortación a las recientes normas sobre la confesión y la absolución colectiva.

Las normas que hizo públicas el Vaticano la semana pasada establecieron que los sacerdotes no podrían impartir la absolución colectiva en tanto los fieles no se hayan confesado.

A este propósito, el Papa en el discurso de hoy reafirmó la del concilio de Trento sobre la necesidad de la confesión para la absolución de los pecados mor

Encuesta privada

La mayoría de los argentinos no creen que Perón regrese al país

BUENOS AIRES, 19 (AP).- Una encuesta privada cuyas conclusiones fueron conocidas hoy, reveló que la gran mayoría de los entrevistados no cree que Juan D. Perón regrese a la Argentina para ser candidato presidencial, pero al mismo tiempo opina que de postularse, el ex presidente de 76 años vencería por amplia mayoría a cualquier rival.

La encuesta de opinión pública fue realizada en el área de esta capital y de su populoso cinturón interno por la empresa 'A Y C investigación' el día 10 de julio, tres días después de anunciar el Presidente Alejandro Lanusse que quienquiera desee postularse deberá renunciar a su cargo electivo en los comicios de marzo de 1973, deberá hallarse en la Argentina antes del 25 de agosto. La medida fue interpretada como dirigida a Perón, cuya candidatura fue proclamada por su partido justicialista. El ex presidente falta del país desde 1955 y desde 1960 reside en Madrid.

Los resultados demuestran que el 75 por ciento de los encuestados no cree que Perón regresará antes del 25 de agosto, para poder ser legalmente candidato. Un 13 por ciento opinó que el ex presidente retornará antes de esa fecha. El escepticismo en cuanto al regreso de Perón se advierte por igual en los encuestados de nivel socioeconómico alto, medio o bajo, aunque entre los de la última categoría es algo superior el número de los que creen que retornará (21 por ciento).

Preguntados los encuestados sobre quien consideran que vencerá en las elecciones, de un total de siete posibles candidatos que incluía a Perón, el 49 por ciento dijo que triunfará el ex mandatario radicado en Madrid. Un siete por ciento opinó que ganará Francisco Manrique Ministro de Bienestar Social del actual gobierno, un seis por ciento opinó que el triunfador será Lanusse y un tres por ciento opinó que podrán vencer el ex presidente Arturo Frondizi o Ricardo Balbín, jefe del partido radical.

Otra revelación interesante de la encuesta fue la actitud del público ante las empresas extranjeras. Un 55 por ciento opinó que son perjudiciales para la Argentina, un 30 por ciento que benefician al país y un 11 por ciento no se pronunció. La animosidad contra las firmas extranjeras es más elevada entre la población de bajos ingresos (61 por ciento) y de clase media (56 por ciento). En cambio el 68 por ciento de los encuestados de altos ingresos apoyaron a las firmas extranjeras.

Trabajadores en metalurgia declararon huelga en España

MADRID, 19 JULIO (Inter Press Service).- Cien obreros metalúrgicos de un establecimiento de los suburbios de Barcelona, despedidos después que la dirección de la empresa decidiera una racionalización de la actividad en la firma, se han instalado desde el jueves de la semana pasada en la Iglesia de San Juan Despi a pocos kilómetros de la capital catalana. Varios meses atras la dirección de la "Fembsbron", firma que realizó los despidos, había solicitado sin éxito autorización a las autoridades para realizar los licenciamientos hasta que la semana pasada un permiso ministerial posibilitó el envío de telegramas de despido a 50 obreros que deberían abandonar inmediatamente la fábrica mientras otros 47 deberán hacerlo dentro de seis meses. El fin de semana pasada, obreros de distintos establecimientos industriales de los suburbios de Barcelona se declararon en huelga de solidaridad con los despedidos. Las fuerzas de seguridad desplegaron sus efectivos en la zona fabril y ha rodeado la iglesia de San Juan Despi, donde continúan los 100 obreros despedidos.

En Terrasa una veintena de kilómetros al noroeste de Barcelona, la policía hubo de intervenir para dispersar manifestaciones obreras el último fin de semana. Trescientos dependientes de la firma "Edificios y Obras" construcción habían lanzado una huelga de protesta por el despido de cuatro delegados sindicales, los huelguistas pedían también se les reconocieran 21 días de vacaciones pagas y el fin del sistema de trabajo temporario a que estaban sometidos 200 de los obreros empleados por la firma.

GUERREROS GUAJIROS ATACARON CON FLECHAS A POLICIAS DE VENEZUELA

CARACAS, 19 Julio (INTER - PRESS SERVICE).- Guerreros guajiros armados de flechas atacaron el sábado último a varios agentes policiales que montaban guardia en un predio de donde había sido desalojado un centenar de aborígenes, a quienes les fueron derribados o incendiados los ranchos que habían levantado durante un operativo de ocupación de tierras.

La noticia se conoció en esta capital, procedente de la ciudad de Maracaibo. El ataque indio se produjo en las inmediaciones de una pista de "moto cross" sobre la carretera que conduce a la ciudad de El Moján. El encuentro armado duró varios minutos y un policía de 25 años de edad resultó herido de flecha.

Los compañeros del policía herido lograron poner en fuga a sus atacantes, quienes se internaron en la selva. Ahora son activamente buscados por las autoridades.

La emboscada guajira se produjo después que representantes indígenas, acompañados por mujeres y niños habían manifestado frente a la legislatura del estado Zulia, reclamando por el procedimiento de desalojo que se h efectuado horas antes. A pes ésta y otras gestiones, declar en esa oportunidad a la p ningún organismo ha podi solver la situación de dece mujeres y niños que viven a temperie".

Accidente aéreo deja saldo de un muerto

ATENAS, jul 19 (AFP).- Un avión de la aerolínea Caledonian erró hoy la pista en el aterrizaje en el aeropuerto de Corfu y cayó al mar.

Una pasajera de 84 años pereció por el choque; los restantes ocupantes del avión - 67 pasajeros y tripulantes - fueron salvados.

El aparato es un caravelle.

DACTILOGRAFA

Se necesita dactilógrafa con experiencia y mucha pidez en inglés y castellano por dos meses.

Referencias: Sánchez Lima 2400 esq. Belisario linas.

Efetonina jarabe

Para la tos

MERCK

SASTRERIAS ZAMBRANA HNOS.

CLUBES COOPERATIVOS DE TRAJES DE CASIMIRES INGLESES SERIE "I"

Fue favorecida en el décimo tercer sorteo la Acción No. 27 pe teneciente al Sr. Jorge Bustamante.

Serie "J" en el quinto sorteo fue favorecida la Acción No. 7 perteneciente al Sr. Hugo Bernal.

Próximos sorteos 27 de los corrientes.

Mayores informes en Ayacucho No. 237. Telf: 27269.

SE NECESITA GERENTE

Gerente para firma de representaciones se necesita. Requisitos indispensables: experiencia en comercio (especialmente importaciones), ser por lo menos bilingüe, edad no mayor de 35 años. Ofertas dirigirlas a casilla 848, acompañando curriculum vitae y referencias.

H. MUNICIPALIDAD DE LA PAZ

COMUNICADO A LOS FRIALES, SUPERMERCADOS, TIENDAS DE ABARROT PULPERIAS, PUESTOS DE VENTA DE CONDIMENTOS EN LOS MERCADOS, E

La Dirección de Higiene y Saneamiento Municipal y la Unidad Sanitaria La del Ministerio de Salubridad, ante la alarmante proliferación de condimentos a terados que se están vendiendo en la ciudad, los cuales son envasados clande namente y que no reúnen las condiciones higiénicas necesarias para la salud blica;

Comunica: que a partir del 1o, de agosto del presente año, nuestros inspecto procederán al decomiso en puestos de expendio, de todos los condimentos env dos cuyas marcas no estén autorizadas. Para evitar este decomiso se les r mienda exigir a sus proveedores sus autorizaciones del Ministerio de Salu dad y de la H. Municipalidad de La Paz.

La Paz, 15 de Julio de 1972

DIRECCION DE RELACIONES PUBLICAS.

ASOCIACION MUTUAL DE AHORRO Y PRESTAMO PARA VIVIENDA "EL PROGRESO"

A solicitud de varias empresas constructoras, se amplía el plazo para la entrega de propuestas de la construcción del inmueble de las calles Cochabamba esq. Potosí, hasta el 3 de agosto del presente año IMPROROGABLEMENTE,

El Directorio

Oruro, 18 de julio de 1972

Hemorroides S. O. E.

HADENSA®

primer preparado a base de "carvacrol"

- Alivia rápidamente el dolor.
- Reduce la tumefacción.
- Cicatriza las lesiones.
- Evita las complicaciones.

ANALGESICO - SEDANTE - ANTIINFLAMATORIO - DESINFECTANTE EPITELIZANTE

Presentación: Pomada - Supositorios

PREMIA

SEGUNDO SORTEO REALIZA EL 16 DE JULIO DE 1972

ALBUM DEL SABER

AYUDA AL QUE NO RECUERDA ENSEÑA AL QUE NO SABE

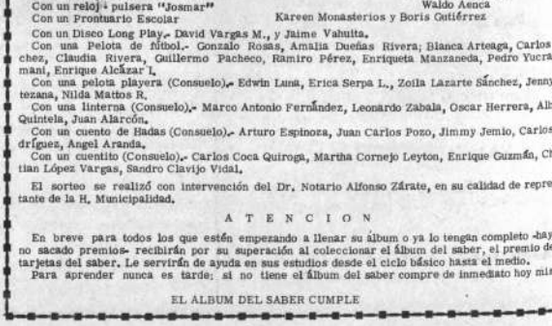

NOMINA DE LOS PREMIADOS

Con una bicicleta "Windsor" — Gloria Valcárcel Moller
Con una Radio "Transistor" — Aldo Cabezas
Con una Radio Riviera (Bolsillo) — Grígida Carvajal
Con un reloj collar "Josmar" — Reynaldo Salinas
Con un reloj pulsera "Josmar" — Waldo Asnca
Con un Prontuario Escolar — Kareen Monasterios y Boris Gutiérrez
Con un Disco Long Play.- David Vargas M., y Jaime Vahuita.
Con una Pelota de fútbol.- Gonzalo Rosas, Amalia Dueñas Rivera; Blanca Arteaga, Carlos chez, Claudia Rivera, Guillermo Pacheco, Ramiro Pérez, Enriqueta Manzaneda, Pedro Yucra mani, Enrique Alcázar I.
Con una pelota playera (Consuelo).- Edwin Luna, Erica Serpa L., Zoila Lazarte Sánchez, Jenny tezana, Nilda Mattos R.
Con una linterna (Consuelo).- Marco Antonio Fernández, Leonardo Zabala, Oscar Herrera, Alb Quintela, Juan Alarcón.
Con un cuento de Hadas (Consuelo).- Arturo Espinoza, Juan Carlos Pozo, Jimmy Jemio, Carlos drígues, Angel Aranda.
Con un cuentito (Consuelo).- Carlos Coca Quiroga, Martha Cornejo Leyton, Enrique Guzmán, Ch tian López Vargas, Sandro Clavijo Vidal.

El sorteo se realizó con intervención del Dr. Notario Alfonso Zárate, en su calidad de repre tante de la H. Municipalidad.

A T E N C I O N

En breve para todos los que estén empezando a llenar su álbum o ya lo tengan completo -hay no sacado premios- recibirán por su superación al coleccionar el álbum del saber, el premio de tarjetas del saber. Le servirán de ayuda en sus estudios desde el ciclo básico hasta el medio.

Para aprender nunca es tarde; si no tiene el álbum del saber compre de inmediato hoy mi

EL ALBUM DEL SABER CUMPLE

Prof. TORIBIO TAPIA VALENCIA

NATURISTA

Diplomado y especializado en el "INSTITUTO NATURISTA MANUEL LEZAETA ACHARAN" de Chile; BOTANICA MEDICINAL de España; LICENSED NATUROPATHIC PHYSICIANS de California USA, y miembro de la INTERNATIONAL SOCIETY OF NATUTOPATHIC.

Atiende toda dolencia a base de yerbas medicinales y homeopatía vegetal.

MASAJES MEDICINALES.- En sillones MAGNETIZER de ondas magnéticas- ultra potentes que irradian en forma natural a todo el organismo humano a manera de una ducha produciendo curación o mejoramiento de diversas enfermedades;

Fatiga mental, insomnios, neurosis; presión arterial baja o alta, arterioesclerosis; atonía gástrica, hiperacidez, estreñimiento, alivia las úlceras pépticas y diabéticas; curación de hemorroides internas y externas, prolapsos rectales; asma bronquial; neuralgias, reumatismo, artritis, tensión de los hombros; aumenta las secreciones hormonales activando las hormonas sexuales.

Pruébelo Ud. y se quedará convencida. Su organismo se llenará de vitalidad y se olvidará de la falta de la libido y frigidez sexual.

Dirección: Av. Mariscal Santa Cruz No. 1285- Edificio Bolívar 4o. piso- oficina 401-Tel. 54972. Se ruega reservar hora anteladamente.

SUCURSAL. En ciudad de Tarija calle Cochabamba No. 165, atendido por NATURISTA especializado en el exterior.

EMPRESA NACIONAL DE TELECOMUNICACIONES "ENTEL"

Segunda Convocatoria a Propuestas No. 2/72.

Habiéndose declarado desierta la Primera Convocatoria a Propuestas, se convoca nuevamente a las Empresas Constructoras Nacionales de segunda y tercera categoría, inscritas en el Registro de Firmas Constructoras del Consejo Nacional de Obras Públicas y de la Cámara Nacional de Constructores, a presentar propuestas con todas las formalidades de ley y de acuerdo con las disposiciones del Decreto Ley No. 10120 del 2 de febrero de 1972 para el ACABADO del Edificio de la Planta de Achachicala, destinado al Centro de Capacitación de ENTEL.

Los planos, especificaciones y demás documentos serán proporcionados en las oficinas de Evaluación y Control de Proyectos de ENTEL, situadas en el 3er. piso del Edificio Petrolero, Av. 16 de Julio, previo pago de $b. 200.--

Las propuestas deberán ser presentadas en la Subsecretaría de Comunicaciones del Ministerio de Transportes y Comunicaciones, Av. Camacho, Edif. "La Urbana" en sobre cerrado y lacrado hasta el día 27 del presente mes a hs. 15.oo dando cumplimiento a todas las formalidades de ley.

Departamento de Relaciones Públicas

La Paz, 17 de Julio de 1972.

Huelga de periodistas uruguayos por restricción a la libertad de prensa

MONTEVIDEO, 19 (AP).- Los ocho diarios de esta capital no aparecieron hoy, con motivo de una huelga de periodistas. El paro fue declarado como protesta por lo que los periodistas denuncian como restricciones a la libertad de información contenidas en la reciente Ley de Seguridad del Estado.

Entretanto, los sindicatos se aprestan para su duodécimo paro general contra el gobierno, anunciado para mañana.

Montevideo no tendrá diarios hasta el viernes próximo. Ayer no aparecieron debido al día de descanso mensual de los vendedores de diarios, hoy a causa del paro de periodistas y mañana no se editarán con motivo del paro general de 24 horas convocado por la Convención Nacional de Trabajadores (CNT).

Como anticipo del paro de mañana por los 400.000 adherentes de la CNT en la actividad privada y estatal, 60.000 empleados y obreros de los entes autónomos estatales declararon hoy paros parciales, que afectaron a la totalidad de los bancos oficiales.

La CNT protesta por la negativa gubernamental a conceder aumentos salariales antes de fin de año, pese a un aumento del costo de la vida que se aproximó al 40 por ciento en los primeros seis meses del año. La central obrera izquierdista pide también la plena vigencia de las garantías constitucionales, suspendidas hasta el 30 de septiembre.

La Asociación de la Prensa Uruguaya (APU) adherida a la CNT, dispuso el paro de hoy en reclamo por la inclusión en la Ley de Seguridad de un capítulo concerniente a la prensa que equivale a un verdadero estatuto. Incluye penas de prisión para los responsables de informaciones que alteren el orden, dañen la imagen del país en el interior o en el exterior, hagan la apología de personas buscadas por la justicia o constituyan un agravio para los símbolos patrios. La asociación calificó esas normas de "fascistas" y restrictivas de la libertad de prensa e información.

Se estima que el paro de mañana dejará al Uruguay sin actividad comercial o industrial, anticipándose que tampoco funcionarán las dependencias estatales en los transportes, los restaurants y bares, el servicio de correos, los teatros y cines, ni la línea aérea estatal. Solamente se prestarán servicio médicos de urgencia y habrá guardias para los servicios telefónico, eléctrico y de agua corriente.

La CNT invitó a sus adherentes a concentrarse mañana por la tarde frente al Palacio Legislativo, en momentos en que la bancada del Frente Amplio Izquierdista interpelará al Ministro de Economía y Finanzas, Forteza, sobre la política económica gubernamental, especialmente en lo referente a su aspecto salarial.

El Presidente Juan M. Bordaberry comunicó oficialmente a los sindicatos que no otorgará aumentos salariales hasta fin de año, a fin de no poner en peligro los planes de estabilización.

Descontando de que el gobierno no modificará su política, la CNT ya anunció un paro de 48 horas para los días 18 y 19 de agosto.

ALTO NIVEL.- San Clemente, California, julio 19.- El presidente Nixon, centro, conversando con el Secretario de Estado, Rogers y el Secretario de Comercio, Peterson, en una visita a San Clemente en California. (RADIOFOTO AP ESPECIAL PARA PRESENCIA)

Tropas survietnamitas avanzan hacia la ciudad de Quang Tri

SAIGON, 19 (AP).- Un contingente de la infantería norvietnamita encabezados por una columna de tanques atacaron hoy a paracaidistas survietnamitas en la ciudad de Quang Tri, pero no lograron detener su firme avance hacia la ciudadela amurallada.

En horas de la tarde, el corresponsal de The Associated Press Michael Putzel dijo que algunas unidades secotransportadas se hallaban a 50 metros de la fortaleza del siglo XIX que alberga los emplazamientos de baterías norvietnamitas.

Putzel dijo que una descarga de artillería de más de 300 cartuchos procedió al ataque terrestre por diez tanques y lo que se calcula en un batallón de infantería norvietnamita.

No obstante, los paracaidistas del gobierno recibieron indicios de que se preparaba el ataque cuando un soldado comunista tropezó con un alambre que encendió luces de bengala especialmente dispuestas al efecto.

Los combates continuaban casa por casa hasta el amanecer en el sector meridional de la ciudad. Putzel dijo que el fuego de artillería survietnamita había repelido a los agresores y que los tanques se habían retirado al oeste, al otro lado del lo Thach Han.

Se anunció que las pérdidas comunistas en esta y otras batallas en el frente de Quang Tri ascienden a 255 muertos, tres prisioneros y dos tanques destruídos.

Las bajas del gobierno, fueron de 27 muertos y 131 heridos según informes oficiales.

Ahora la vanguardia survietnamita avanza sobre la ciudadela en tres flancos, los informantes dijeron que no se realizarán intentos de tomar la fortaleza hasta que mayor número de soldados del gobierno lleguen a las posiciones del frente y se elimine un número mayor de tanques comunistas.

Se considera que el comando comunista ha emplazado un contingente numerosos de tanques en la defensa de Quang Tri, a pesar de la afirmación survietnamita de haber dejado fuera de combate a más de 100 tanques norvietnamitas desde el 28 de junio.

REVESTIMIENTO - ENCHAPADO
IMITACION FORMICA
Para colocación en paredes y muebles - 21 colores.
Fácil colocación - Diferentes anchos - Precios económicos.
VENTAS: MARISCAL SANTA CRUZ 912
"DEKOR" MERCADO 1108
AVENIDA MONTES 769

Hoy en la historia

Hoy es jueves 20 de julio, 202 día del año 1972. Aún hay 164 días en el año.

EN ESTE DIA:

1304- En Arezzo, Italia, nace el famoso poeta Francesco Petrarca.
1654- Se firma un tratado anglo portugués que coloca a Portugal bajo control inglés.
1810- Una junta rebelde depone al Virrey Antonio Amar y Borbón y se apodera del virreinato en Bogotá. Fue el principio de la guerra que dio la independencia a Colombia.
1873- Nace el brasileño Santos Dumont a quien se debe el globo cilíndrico, base del moderno dirigible.
1895- Estados Unidos envía una nota a Gran Bretaña señalando que la modificación, por la fuerza, de la frontera de la Guayana Británica con Venezuela, negará la doctrina Monroe.
1897- Fundación de la Academia Brasileña de Letras.
1933- Se firma el concordato entre la Santa Sede y el gobierno alemán de Adolfo Hitler.
1944- Fracasa tentativa para asesinar a Hitler en Alemania.
1954- Se firma en Ginebra el armisticio de Indochina por el cual Francia evacua Vietnam del Norte y los comunistas evacuan Vietnam del Sur, Camboya y Laos.
1969- El astronauta norteamericano Neil Armostrong es el primer hombre que pone el pie en la luna.

CUMPLE AÑOS HOY: Sir Edmund Hillary, explorador neozelandés, primero en escalar el Everest, 53 años.

PENSAMIENTO DE HOY- Mar agitado produce buen marinero. Dicho chino.

Conferencia Católica norteamericana denuncia las torturas en el Brasil

MEXICO, (INTER PRESS SERVICE).- Se ha dado a conocer en esta capital un documento de la división latinoamericana de la Conferencia católica de los Estados Unidos y el Departamento del Consejo Nacional de las Iglesias (Sección Estados Unidos) que informa que han estado presionando para que se investiguen casos concretos de torturas en Brasil.

Estas solicitudes se han sumado a las realizadas por la Asociación Internacional de Juristas, la Cruz Roja Internacional, la Comisión de Derechos Humanos y "Amnistía Internacional".

Hasta el momento, todas, las gestiones realizadas, según informa la conferencia católica, han sido rechazadas por el gobierno de Garrastazú Médici quien las ha calificado de "falsas" y como campaña sistemática de acusaciones injuriosas".

Sin embargo, la comisión de derechos humanos de la OEA en su ultima reunión de mayo, anunció que "la evidencia recogida en este caso conduce a la presunción de que ha ocurrido en el Brasil casos graves de torturas, abusos y maltratos de personas, hombres y mujeres, después de haber sido privados de su libertad".

Democristianos iniciarán acción judicial contra la CUT chilena

SANTIAGO DE CHILE, 19 (INTER PRESS SERVICE).- Los dirigentes sindicales del Partido Democrata Cristiano (PDC) anunciaron que iniciarán una acción judicial por malversación, fraude y falsificación en que se habría incurrido en la elección de la Central Unica de Trabajadores (CUT).

Recientemente se realizaron elecciones en esa organización matriz de los trabajadores, con resultados favorables a los partidos que componen la Unidad Popular. El candidato del Partido Comunista, Luis Figueroa, fue reelecto como presidente, en tanto que el segundo cargo en importancia, la Secretaría General fue ganado por el candidato del Partido Socialista, Rolando Calderón. El presidente de la democracia cristiana, Ernesto Vogel, solo consiguió el tercer lugar y la primera vicepresidencia. Al conocerse los primeros cómputos, el PDC se adjudicaba la victoria, sin embargo, cuando concluyó el escrutinio, los resultados le fueron adversos.

Ahora, los dirigentes democristianos denuncian que "los marxistas de la CUT, han cometido un grave atentado a la unidad y a la voluntad de la clase trabajadora de Chile, al ejecutar sin ningún escrúpulo la alteración de la votación". Reclaman para sí el triunfo absoluto de su candidato Vogel y anuncian que han entregado todos los antecedentes necesarios y que obran en su poder, a un equipo de abogados para que inicie la acción judicial por fraude en las mencionadas elecciones.

C-vimin inti
Cada sobre contiene 1g. de Vitamina C.

NECESITAMOS VOLQUETA
En alquiler, dirigirse a OBERING LTDA. En horas de oficina. Teléfonos 53206 - 28791

NATIONAL

CONVOCATORIA A PROPUESTAS
Se llama a propuestas para la atención del Comedor de Fábrica "ESTATEX". Las personas interesadas deben presentar sus propuestas en las Oficinas de la Fábrica Av. Chacaltaya No. 806.

TELEDYNE WISCONSIN MOTOR
MOTORES A GASOLINA ENFRIADOS POR AIRE
INDUSTRIALES
Desde 3 HP hasta 65 HP
MARINOS
Desde 10 HP hasta 30 HP
STOCK PERMANENTE DE UNIDADES, ACCESORIOS Y REPUESTOS LEGITIMOS
CONSULTENOS SIN COMPROMISO

UD. SABE...?
Que hasta la pieza mas pequeña es fabricada y comprobada por elemento especializado, para darle la garantia que solo una cocina
VOLCAN
a gas puede ofrecerle
COCINAS A GAS LICUADO Y A KEROSENE
HANSA Ltda. LA PAZ, Cochabamba, Oruro, Potosí, Santa Cruz, Sucre, Tarija y Villazon
LA FIRMA BOLIVIANA DE SU CONFIANZA CON MAS DE 60 AÑOS AL SERVICIO DEL PAIS

COMO REPRESENTANTES EXCLUSIVOS PARA BOLIVIA
TELCO Ltda.
Pone a su disposición las ventajas de los transceptores SWAN de 1 a 14 canales, especialmente diseñados para compañías, CAMINERAS, MINERAS - AGRICOLAS - GANADERAS - DE AVIACION - COMERCIALES E INDUSTRIALES EN GENERAL.

* Demostración sin compromiso
* Entrega e instalación inmediatas
* Permanente existencia de repuestos
* Servicio, ajuste y reparación en pocas horas
* Precios sin competencia
* Potencia y calidad superior.
S S B (Banda lateral única)
Para redes de 110 y 220 voltios a/C 50/60 c/S
Para veículos con 12 voltios A. C.
Para trabajo pesado
MAYORES INFORMES EN:
TELCO LTDA.
Calle Loayza No. 258 (Edif. Castilla)
Teléfono 55946 - Casilla 3325
Dirección Telegráfica TELCO.
Telex ITT 3560078

indag INDUSTRIAL AGENCIES (BOLIVIA) LTDA.
DIRECCION TELEGRAFICA "INDAG"
PROVEEDORES DE MAQUINARIA, HERRAMIENTAS Y MATERIALES DE TRABAJO PARA LA INDUSTRIA Y LA MINERIA
Oficina Principal: ORURO - S. Pagador 1047 Teléfono 51060 Casilla 430
Sucursal: LA PAZ - Av. Montes 704 Teléfono 25884 Casilla 2449

Lotería Nacional de Beneficencia y Salubridad

CONVOCATORIA A PROPUESTAS

Habiéndose declarado desierta la convocatoria señalada mediante nuestro aviso de 16 de mayo del año en curso, por orden de la H. Junta de Almonedas, SE CONVOCA POR SEGUNDA VEZ, a todas las casas importadoras de vehículos, a presentar propuestas para la provisión inmediata de un Jeep. Modelo 1972, cuyas especificaciones serán proporcionadas en la Secretaría General de la Institución.

Las propuestas deberán llenar las formalidades de ley, como Solvencia Tributaria, Inscripción en la Cámara de Comercio, papel sellado, timbres de ley y en sobre lacrado, y, serán presentadas en la repartición indicada, Avenida Mariscal Santa Cruz esquina Cochabamba, hasta las 18;00 horas del día 28 del presente mes. La adjudicación se efectuará mediante Junta de Almonedas.

La Paz, 18 de julio de 1972.

DEPARTAMENTO DE RELACIONES PUBLICAS

A LA OPINION PUBLICA
Coboce Limitada comunica

Que, habiendo rescindido en esta fecha los servicios de "GUMBERT Ltda", para la colocación de acciones y cobranza de las mismas de la Cooperativa Boliviana de Cemento, comunicamos d todos nuestros socios cooperadores, lo siguiente:

1º.- Que, los cobradores de Gumbert Ltda. a partir de la fecha cesan en sus funciones, no teniendo ninguna autorización para efectuar nuevos cobros, ni colocar acciones,

2º.- Las oficinas de Gumbert no pueden a partir de la fecha realizar transacciones a nombre de COBOCE LTDA.

3º.- COBOCE LTDA, habilitará nuevas oficinas, para seguir atendiendo a sus socios en la colocación de acciones y cobranza de las mismas, con nuevo personal que llevará para su identificación nuevas credenciales.

En consecuencia mucho agradeceremos tomar debida nota y estar atentos a la apertura de las nuevas oficinas en esta Ciudad, que será anunciada oportunamente.

La Paz, 14 de julio de 1972.

La Administración de COBOCE LTDA.

"Juventud universitaria es el verbo de la nacionalidad

Indicó el nuevo rector de la universidad potosina

POTOSI, 19 (PRESENCIA).- "Al asumir tan altas como delicadas funciones, pondré todo el contingente de mi buena voluntad para emprender con firmeza un perfeccionamiento de recuperación y prestigio para la Universidad potosina", sostuvo Ernesto Poppe Subieta, nuevo Rector de esta Superior Casa de Estudios cuya posesión se espera de un momento a otro. "El estudio, la disciplina y el servicio permanente a los caros intereses del pueblo, serán las premisas que se impongan" agregó la nueva autoridad.

Preguntado sobre las orientaciones maestras que hay que dar a la juventud universitaria, declaró que "la juventud es el verbo de la nacionalidad y que, de su mayor o menor capacitación y formación profesional en las aulas universitarias dependerá el porvenir de la Patria". "Por ello habrá que inculcar en las almas jóvenes más estudio e intenso amor a la Patria que es esencia del nacionalismo revolucionario y única alternativa para liquidar definitivamente nuestra condición de país subdesarrollado" agregó.

CATEDRATICOS

"Si lo que se pretende en el seno de la Universidad Boliviana, es la mejor y mayor capacitación de nuestros jóvenes, es obvio pensar que para lograr este objetivo, daremos paso a la idoneidad, a la capacidad reconocida y a la alta moral revolucionaria de los muchos profesionales que en adelante formarán parte de nuestro cuerpo de catedráticos" puntualizó Poppe Subieta, al responder sobre el criterio que sostiene para la elección de colaboradores en todas las ramas universitarias. "Necesitamos colaboradores idóneos para que con las autoridades, sean los ejecutores de una empresa que debe comenzar a dar frutos anhelados" añadió.

En cuanto a la aplicación de la Reforma Universitaria, el nuevo Rector, expresó que "como dinámico es el mundo, dinámico es todo lo que contiene y que, por lo tanto, la Reforma Universitaria proyectada bajo los mejores sentimientos del gobierno nacionalista, se la aplicará tomando en cuenta las bondades y defectos que pudieran apreciarse en el transcurso de su aplicabilidad". "Como nada es perfecto iremos corrigiendo paulatinamente aquellos cánones que, por uno u otro motivo, no estén de acuerdo a nuestra realidad y oportunamente sugeriremos de una u otra forma, las enmiendas o supresiones de algunas normas que no concuerden con los intereses de nuestra Universidad regional".

POLITICA Y JUVENTUD

Al responder Poppe Subieta, sobre el tema de la política dentro de la Universidad, manifestó que "toda ideología orientada hacia un nacionalismo revolucionario, acorde a los intereses de la Patria será la esencia de una política concebida dentro de los cánones de humanización, respeto mutuo y amplitud". "Si entendemos la política como un medio de orientación saludable y de entendimiento entre los bolivianos, seremos los primeros en fomentar y perfeccionar dentro de las Universidades" dijo. "Empero -concluyó- el nuevo Rector de la Universidad Tomás Frías-, si la política es sectaria, interesada y casi siempre subversiva, preferiremos que la única política y mucho más saludable que se practique, sea la del estudio y la disciplina constantes". El abogado Ernesto Poppe Subieta, es egresado de la Universidad "Tomás Frías" pertenece al MNR y en anteriores oportunidades ocupó las funciones de Alcalde Municipal y Prefecto del Departamento.

Trinidad, 18 (PRESENCIA).- Con una misa solemne, como número central, se rindió homenaje a la Patrona de las Fuerzas Armadas. Las autoridades civiles, los Jefes, Oficiales y tropa de las unidades acantonadas en esta capital, se hicieron presentes. Después de la procesión en el atrio de la catedral, se rindieron los honores militares con el desfile de los efectivos frente a la imagen de la Virgen.

Habrá entrega de material para la Normal de Caracollo

ORURO 19 (PRESENCIA).- Material didáctico, por valor de treinta mil dólares, será entregado por el Ministerio de Educación a la Normal Rural de Caracollo. La comunicación sobre el importante donativo fue hecha por el Ministro Mario Méndez Elías, al Prefecto del Departamento.

El Prefecto ha dispuesto que, antes de la entrega del mencionado material, se lo exhiba en el patio principal de la Casa de Gobierno, a fin de que la población tenga oportunidad de apreciar su magnitud. La ceremonia de entrega tendrá lugar el próximo jueves 20, en la localidad de Caracollo, acto que será presidido por el propio Ministro Méndez Elías y será presenciada por las autoridades de Oruro, vecinos de esa población, maestros y alumnos de la Normal Rural.

Padres de familia piden la vigencia del uniforme único

ORURO 19 (PRESENCIA).- La Federación Departamental de Padres de Familia, por intermedio de su Secretario Ejecutivo, Antonio Camacho, ha solicitado al Director Distrital de Educación Urbana, Francisco Torrico, que instruya a los directores de los establecimientos de enseñanza, la vigencia obligatoria del uniforme único para los estudiantes.

La petición, según se informó, se debe a que en algunos colegios y escuelas se ha recomendado a los alumnos el uso de vestimentas especiales. Camacho dijo: "Nuestra entidad ha recibido varias denuncias en sentido de que en algunos establecimientos educacionales del Distrito, se están haciendo exigencias para la adquisición de costosos uniformes, con motivo del desfile escolar del próximo 5 de agosto".

Fábrica de cocaína fue descubierta por Interpol

ORURO, 19 (PRESENCIA).- Una comisión desprendida de INTERPOL, que tiene su base de operaciones en esta ciudad, descubrió una fábrica de cocaina en la región de Cerro Verde, a orillas de la laguna Alalay, en Cochabamba.

El anuncio fue hecho por funcionarios de esa repartición que agregaron que el descubrimiento se hizo con más el allanamiento de la fábrica, la noche del miércoles de la semana pasada.

La acción, pese a su rapidez, no pudo terminar con el aprisionamiento de los elaboradores de la droga; sin embargo los agentes de INTERPOL dirigidos por el subcomisario Jaime Suniaga, lograron incautarse de 600 gra de sulfato de cocaina; 15 turri de coca macerada y otros ing mentos.

Los fabricantes consigua huír por la parte posterior d casa, pero fueron identificados mo Teodoro Calle, Eusebio Ta y Felipe Salelias; los dos últi oriundos de la población tron za de Huachacalla, en el depa mento de Oruro.

En Huachacalla, hace aproxi damente un mes, INTERPOL cubrió tres fábricas. Se ase que en base a ese hallazgo, intensificaron las investigaci que condujeron al descubrim hecho en Cerro Verde.

SE ALQUILA

En Sopocachi se alquila casa amueblada de 3 dormitorios, living, comedor, biblioteca, cuarto de estar, un baño y medio, cocina y demás dependencias. Referencias: teléfono 25007.

Obras para Tarija en nueva ase del Plan de Emergencia

TARIJA, 19 (PRESENCIA): Se ha informado que el Ministro de Industria y Comercio, Héctor Ormachea Peñaranda, gestiona la inclusión del proyecto de enlosetado de la ciudad y la conclusión del Hotel de Turismo, en el Segundo Plan de Emergencia de la Presidencia de la República. La información ha sido recibida con complacencia en las instituciones locales.

Por otra parte, el Comité de Obras Públicas y Desarrollo ha emitido un comunicado a través del cual hace saber que ha entregado a la Alcaldía Municipal los proyectos preparados por ese organismo, sobre la reparación del sistema de agua notable y enlosetado.

Ambos proyectos - dice el Comunicado - han sido elaborados y presentados con la celeridad que el caso requiere, para que sean considerados e incluidos dentro del Plan de Emergencia, estimando que su financiamiento y ejecución permitirán solucionar problemas y servicios de innegable importancia para esta capital.

El proyecto de reparación del sistema de agua potable tiende a dar una solución inmediata a este problema, aumentando el caudal disponible y evitando que con el tiempo se inutilice la actual instalación.

ENGLISH COURSES

Clases intensivas de INGLES de una y dos horas diarias para los niveles de:

ELEMENTAL — AVANZADO
INTERMEDIO — CONVERSACION

INSTITUTO DEL IDIOMA INGLES

Mercado 1335 — Zapata 110 Esq. Av. Arce
Teléfono 27686 — Anexo — Teléfono 40703.

Cursos especiales para estudiantes de BASICO - INTERMEDIO y MEDIO. Horarios a elección convenientes para:

SECRETARIAS - PROFESIONALES y OFICINISTAS.

Laboratorio a cabinas. Profesores especializados.

INGLES - INTENSIVO - INGLES

Comité de Obras Públicas y Desarrollo del Beni

LICITACION No. 10/72

TERCER LLAMAMIENTO

Habiéndose declarado desierta nuestra primera y segunda convocatoria, se inv a firmas comerciales del país a presentar propuestas para la provisión de mater les y accesorios para el proyecto de Electrificación de Trinidad.

Los pliegos de especificaciones generales y técnicas podrán ser recabados nuestro Departamento de Contabilidad, calle Joaquín de Sierra No. 418 o dirigi a Casilla de Correo No. 100, Trinidad-Beni, previo pago de $b. 50.

Las propuestas deben ser presentadas conforme a disposiciones legales en vigen en la Secretaría General del Comité hasta el 30 de julio del presente año, horas 17: en que serán abiertas.

Trinidad, julio de 1972.

Fdo. RELACIONES PUBLICAS.

Comité de Obras Públicas y Desarrollo del Beni

LICITACION No. 7/72

TERCER LLAMAMIENTO

Habiéndose declarado desierta nuestra primera y segunda Licitación, por ter y última vez se invita a firmas comerciales del país a presentar propuestas par provisión de materiales destinados a la ampliación del Sistema de Agua Potabl San Ignacio de Moxos, que se realizará con fondos provenientes del Plan de Em gencia de la Presidencia de la República.

Las listas detalladas de todo el material así como el pliego de especificaci pueden obtenerse en la Secretaría General del Comité, calle Joaquín de Sierra 418 o dirigirse a Casilla de Correo No. 100 en la ciudad de TRINIDAD-BOLI previo pago de $b. 100.—.

El plazo de entrega de las propuestas vence el 30 de julio del presente año a h 17:00.

Trinidad, mayo de 1972.

Fdo. RELACIONES PUBLICAS.

Comité de Obras Públicas y Desarrollo del Beni

INVITACION

Se invita a firmas aseguradoras legalmente establecidas en el país a prese propuestas para el seguro de la Cerámica Roja Trinidad de acuerdo al pliego d pecificaciones, el cual podrá ser recavado en La Paz en el Edificio Tobías, 3e so Oficina 300 ubicado en la calle Potosí y en Trinidad en nuestra Secretaría Gen calle Joaquín de Sierra No. 418.

La presentación de propuestas vence el 30 de julio de 1972.

Trinidad, julio de 1972.

Fdo. RELACIONES PUBLICAS

1872 100 Años 1972

BANCO NACIONAL DE BOLIVIA

La garantía de un Banco con CIEN AÑOS DE EXPERIENCIA ofrece a sus clientes.

* SEGURIDAD * RAPIDEZ * CONFIANZA

Visítenos ahora mismo...

LAPAZ - COCHABAMBA - SUCRE - TARIJA - ORURO - POTOSI - MONTEAGUDO

BANCO NACIONAL DE BOLIVIA
100 Años al Servicio de la Patria

Autoridades aduaneras de Santa Cruz revelan irregularidades cometidas

Santa Cruz, 19 (PRESENCIA).- Se ha iniciado un sumario informativo contra cuatro principales autoridades de la Aduana distrital en procura de evidenciar "irregularidades administrativas". El Administrador de Santa Cruz Cnl. Francisco Barrero, uno de los encausados dejó entender que grandes intereses vinculados con el contrabando en gran escala son los que "están gestionando" su cambio.

Barrero declaró que mientras se conozca el resultado del proceso deja el cargo; sin embargo, advirtió que todo el problema empezó cuando "la Aduana estaba poniéndoles la cola a los contrabandistas en escala". Este funcionario y otros, han sido denunciados por "malos manejos en la administración de la Aduana". Las investigaciones llevan ya una semana.

Por determinación de la Dirección General de Aduanas que en no hace unos días aquí una comisión de alto nivel a investigar esos hechos, se ha procedido a designar un interventor en las dependencias de la aduana local. Ernesto San Martín, se ha hecho cargo mientras la comisión dé su fallo.

REVELACIONES

El Cnl. Francisco Barrero, quien hace cuatro meses se constituyó en Santa Cruz, dijo que realizará revelaciones "técnicas y políticas" sobre este caso, tan pronto concluya el sumario. Aunque no se refirió en forma directa, dejó entender que los contrabandistas al por mayor, sobre cuyas actividades había ordenado realizar investigaciones reservadas, son los que están gestionando y obteniendo su cambio. Advirtió que hará revelaciones -"de alcances políticos de esta situación".

Por su parte, el Comandante de la Policía Aduanera, Cap. Carlos Abdalla, dijo en conferencia de prensa que ha explicado a sus superiores su actuación respecto al contrabando de 115 fardos de tela "lera".

Hace unos días el Administrador de Aduana de Puerto Suárez, David Banzer, acusó a Abdalla, de haber incurrido en serios errores. Aclaró entonces que el contrabando de lera avaluado en 300.000 pesos bolivianos, no había sido decomisado de dos camiones, sino introducido al país en un avión perteneciente a un pariente del Comandante de la Policía Aduanera.

Abdalla dijo ante los periodistas que en efecto, hubo fallas en cuanto a la forma del decomiso. Expresó que por razones de "táctica" se había optado dar a conocer que el contrabando fue interceptado cerca a Cotoca en dos camiones, cuando en realidad fue decomisado en esta ciudad de un avión DC-6 de la empresa "Alcón".

Reconoció que la nave, actualmente decomisada en La Paz, pertenece a un pariente suyo y también que la mercadería decomisada es propiedad de otro pariente. "Para que vean que no tengo contemplaciones ni con mis familiares he decomisado ese contrabando" (8.450 kilos de tela), dijo y aseguró que la versión real de la operación fue informada a sus superiores- "sólo a la prensa se dijo que el decomiso se hizo de dos camiones", expresó a tiempo de reiterar los motivos.

OTRAS ACUSACIONES

La comisión investiga al margen de estos aspectos, otras supuestas irregularidades de varios funcionarios de la Aduana de esta ciudad que por el momento ha cesado en su labor, hasta que termine el sumario. Abdalla dijo también que se estaba obrando de esta manera-" a fin de no alterar las investigaciones que se tenían adelantadas sobre los contrabandistas que utilizan aviones."

La comisión se encuentra ante un delicado problema, según observadores de esta ciudad. El Frente Popular Nacionalista también está interviniendo y, según un portavoz, exige un esclarecimiento total de este bullado caso.

En tanto, allegados a los empresarios privados indicaron que esperan los resultados de la investigación para pronunciarse, aunque no dejaron pasar desapercibido las revelaciones del Cnl. Francisco Barrero, quién ha insinuado que existe en este distrito, posiblemente con vinculaciones en todo el país, una vasta organización que se dedica al contrabando y que tendría influencia inclusive en altas esferas del Gobierno.

OTRO MINISTERIO

Los funcionarios aduaneros en tela de juicio han revelado por otro lado haber denunciado ante el presidente Banzer y el Ministerio de Finanzas "los abusos" que se cometieron en Camiri. No se dijo cuando, posiblemente el mes pasado fue decomisado un camión introduciendo mercadería de contrabando desde la Argentina.

La mercadería y el vehículo fueron devueltos a sus porpietarios por "presiones políticas". La Comisión de Alto Nivel, ha tomado también dentro el campo de investigaciones este asunto, en torno al cual existe marcado hermetismo.

De otro lado, se informa que la Policía Aduanera decomisó otro camión transportando contrabando este lunes. Se trata de artículos comestibles, por un valor de 30.000 $b.. Fue descubierto en la región de Ipatá, al Sur de esta ciudad. No se dio a conocer el nombre de los propietarios de esa mercadería.

Campesinos tendrán ampliado nacional

Cochabamba,19 (Presencia).- El 29 del presente mes se realizará en esta ciudad un Ampliado Nacional Campesino al que asistirán dirigentes campesinos de todo el Departamento y representantes de las federaciones campesinas de todo el país. En este Ampliado Nacional prestará un informe el Presidente del Consejo Nacional de Reforma Agraria César Ayavíri, y se analizarán aspectos agrarios, políticos y sindicales. Con anterioridad a este evento nacional, el sábado 22 se realizará un ampliado de ejecutivos campesinos del Departamento a fin de conocer el informe sobre el proyecto de creación del Seguro Social Campesino y analizar el problema surgido últimamente en Quillacollo.

Carretera Santa Cruz-Cochabamba:

Entregaron segundo tramo de trabajos de resellado

Santa Cruz, 17 (PRESENCIA).- El Ministro de Urbanismo, Sergio Leigue, en representación de su colega de Transportes y Comunicaciones, inauguró este fin de semana el segundo tramo de la carretera Santa Cruz-Cochabamba, rehabilitada por el Servicio Nacional de Caminos.

El acto que contó con la asistencia del Director General del SNC, Alfonso Balderrama, autoridades, y un centenar de especiadores, se cumplió en el kilómetro seis durante una intensa llovizna.

Esta fase del camino resellado comprende desde esta ciudad hasta la población de Torecillas a 265 kilómetros. Se empleó 3 años, para concluir el trabajo programado para 16 meses, debido especialmente al incumplimiento en la entrega de asfalto por parte de YPFB.

Vladimir Lobo, jefe del proyecto se refirió a los trabajos efectuados. Se dijo que no sólo el Servicio de Caminos se limitó a resellar la carretera, sinó que se amplió algunas curvas; se construyó nuevos puentes y se desvió en algunos lugares.

Unas 550 personas intervinieron en esta segunda fase del resellado (350 eventuales y 200 trabajadores regulares de la empresa). El costo asciende a 36 millones de pesos bolivianos, fondos financiados por el Banco Interamericano de Desarrollo.

Para cristalizar el resellado en esta importante carretera que debido al intenso tráfico estaba seriamente deteriorada, se utilizó gran parte del equipo de mantenimiento del Distrito Santa Cruz, asimismo, hubo necesidad de trasladar máquinas y equipos desde otros distritos.

El representante del Gobierno, Ministro Leigue, se refirió a la importancia de esta vía de comunicación dentro el desarrollo de Santa Cruz y al flujo de productos regionales hacia los mercados del resto del país.

Luego de recorrer algunos kilómetros, el SENAC ofreció a las autoridades e invitados a una parrillada criolla en el Jardín Botánico.

Se organiza en Oruro servicio de trufis

ORURO, 19 (PRESENCIA).- Una línea de trufis será librada al servicio público a partir de fin de mes, de cumplirse los proyectos que alientan un grupo de taxistas. Esta será la primera línea que se instale en la ciudad "con el propósito de brindar un servicio rápido, cómodo y económico a los usuarios" según afirmaron sus propiacladores.

Agregaron que no es deseo de ellos lesionar al trabajo de nadie, sino simplemente, al margen de los monopolios existentes en los transportes, contribuir a un desplazamiento cómodo y oportuno de la población. La noticia sobre el mejoramiento de los sistemas de transporte, por otra parte, ha sido bien recibida por la ciudadanía.

Embajador yugoeslavo ofreció cooperar en planes de Potosí

POTOSI, 19 (PRESENCIA).- Redzai Surol, Embajador de la República de Yugoeslavia, estuvo en esta ciudad de paso a la República Argentina, en viaje de vaciones anuales.

El diplomático aprovechó su breve permanencia en la Villa Imperial, para realizar visitas de cortesía a las autoridades departamentales, habiendo departido separadamente con el Prefecto, Gral. René González Torres y con el Alcalde Municipal, Pbro. José Zárate.

Posteriormente, la autoridad prefectural informó que "el diplomáticq de Belgrado ha ofrecido la cooperación de su país para llevar adelante proyectos de desarrollo en el distrito". "Especialmente en materia minera Surol ha comprometido su interés a través de capitales de su país".

Asimismo, el representante yugoeslavo visitó el Comité de Desarrollo y Obras Públicas, entidad en la que cambió ideas con los ejecutivos, sobre temas de cooperación técnica y financiera.

Por último, el diplomático de Yugoeslavia, en declaraciones a la prensa local, reiteró sus ofrecimientos, sosteniendo que "Bolivia y su patria mantienen cordiales relaciones y que dentro de ese plano, se pueden concretar proyectos de asistencia".

Antes de proseguir viaje a la Argentina, el diplomático visitó la Casa de la Moneda, la Universidad Tomás Frías, el Cerro Rico y los monumentos coloniales de la Villa Imperial.

"Me voy impresionado por la riqueza artística de la ciudad y ojalá que se concreten planes de cooperación para contribuir al desarrollo de Potosí", manifestó finalmente el Embajador Redzai Surol quien viaja acompañado de su señora esposa y de uno de sus hijos.

Firma extranjera instalará planta lactea en Santa Cruz

Santa Cruz, 19 (PRESENCIA).- El Banco del Estado se encuentra procesando actualmente una solicitud de crédito de una firma extranjera que se propone instalar en esta ciudad una planta industrializadora de leche, con capacidad de 40.000 litros diarios.

La revelación fue dada a conocer por el vicepresidente del Banco del Estado, Alvaro Pérez del Castillo. Al respecto el Comité de Obras Públicas, juntamente con la Federación de Empresarios Privados y el Comité Pro-Santa Cruz, a través de sus máximos dirigentes, han solicitado al Ministerio de Industria y Comercio informes al respecto.

La nota radiográfica enviada al Ministro Héctor Ormachea, dice que por razones necesarias para una mejor coordinación y a fin de evitar la dispersión de esfuerzos, asistir a este distrito todos los antecedentes respecto a esta cuestión.

De acuerdo a la información del Banco del Estado, la presunta firma extranjera tiene el proyecto de instalar la planta para producir leche pasteurizada y diversos derivados lácteos.

Por su parte la Corporación Boliviana de Fomento también tiene estudios adelantados para la instalación de una planta en esta ciudad, según se anunció durante la inauguración de la Planta de Leche Pil, en el Alto, el pasado lunes.

Santa Cruz, en este momento no cuenta con ninguna planta láctea. Las dos que se instalaron en 1969-70 "Ilsa" y "Santa Cruz" han fracasado, según los responsables de dichas firmas "por falta de mercado para el consumo". "Ilsa" estaba gerentada por el actual Ministro de Planificación Julio Prado.

OPORTUNIDAD

Necesitamos 5 universitarios 2o. año adelante, trabajo bien remunerado, sólida empresa, propaganda por T.V., muy buena presencia, facilidad de palabra, inútil si no reune estas condiciones. Referencias: Héctor Ormachea 6157, Obrajes.

National

EQUIPO DE ELECTROFORESIS

Se invita a las firmas importadoras a presentar sus ofertas para la provisión de un equipo de electroforésis compuesto de:

a.- Un densitómetro
b.- Una fuente de poder 220 voltios
c.- Una cubeta electroforética

Presentar precios CIF Cochabamba, condiciones de pago y especificaciones técnicas hasta el 12 de agosto de 1972.
Mayores informes en la dirección del rubro.

Cochabamba, 17 julio 1972.

EL CONSEJO NACIONAL DE INGENIERIA EN EL DIA DEL INGENIERO

Al celebrar hoy el "DIA DEL INGENIERO" hacemos llegar nuestro saludo cordial a los colegas que, esparcidos en el territorio nacional, trabajan en los gabinetes, construcciones e industrias por el engrandecimiento patrio. Al recordarlos los felicitamos por las obras que han ejecutado y que son un valioso aporte al afianzamiento de la infraestructura económica y social del país.

En horas decisivas para que Bolivia venza el subdesarrollo y acreciente su soberanía, nuestra felicitación tiene el sello de incitación para que la ingeniería nacional alcance su plena realización al conjuro de los más altos ideales de superación para lograr el mayor bienestar del pueblo boliviano.

La Paz, Julio 20 de 1972.

Ing. Joaquín Aguilar Zenteno
PRESIDENTE

Ing. Hugo Mansilla Romero, Vice-Presidente y Representante de las Universidades Bolivianas.
Ings. Ramón Schulczewski y Ricardo Maldonado, Representantes de la "Sociedad de Ingenieros de Bolivia".
Ings. Raúl Valderrama Pardo y Reynaldo Velasco, Representantes del Ministerio de Asuntos Campesinos y Agricultura.
Ings. César Beyer Antezana y Jaime Ponce de León, Representantes del Ministerio de Transportes y Comunicaciones.
Ings. Hugo Velásquez A. y Víctor Guzmán Z., Representantes del Ministerio de Industria y Comercio.

EXTRA
7 DIAS EN BUENOS AIRES
POR SOLO
$us. 8.15 MENSUALES

PASAJE: ida y vuelta en Boeing 707 de: AEROLINEAS ARGENTINAS
ALOJAMIENTO HOTEL 1ra CLASE
TEATRO SAN MARTIN UNA FUNCION
ORIENTACION PARA SUS COMPRAS
FIESTA GAUCHA
VISITA A LA BOCA
EXCURSION TIGRE - DELTA
Salida 1 Agosto
VISITA Santuario de LUJAN

AEROLINEAS ARGENTINAS
Mcal. Sta. Cruz esq. Almte. Gráu telefono 50792

7 DIAS en BUENOS AIRES
CON $us. 8.15
Informese en:
american-traders-inc.
TRAVEL BUREAU LOAYZA 118

Mañana se sabrá situación de negociaciones sobre Matilde

Mañana se conocerá los re- sados sobre las recientes reu- es habidas en Nueva York e la comisión interministerial s representantes de la compa- norteamericana que explota- Mina Matilde, se informó en tes del Ministerio de Mine-

unque se mantiene absoluta erva acerca de los resultados las reuniones sostenidas en va York, sobre la indemni- ión que debe pagar el Estado a ex - Matilde Corporation, logró saber que estas no con- cluyeron y que se determinó que nuevamente se realice un encuentro entre ambas partes en La Paz.

Entre tanto ayer se preparaba el informe que posiblemente hoy será puesto a conocimiento del Presidente Banzer, sobre los resultados de las negociaciones.

Las negociaciones para determinar el monto de la indemnización que deberá hacerse efectiva al consorcio por la expropiación de sus bienes de la mina Matilde, se iniciaron a finales del año pasado, pero pese al buen deseo de las autoridades de lograr un entendimiento con la empresa extranjera, las conversaciones se dilataron a causa de sus prolongados cuartos intermedio.

Desde un comienzo el Gobierno, a través de sus autoridades, manifestó su propósito de fijar una cantidad razonable como indemnización.

Extraoficialmente se logró averiguar que en el reciente encuentro de Nueva York, la posición de los representantes del consorcio fue dura en relación a los intereses del país.

Klaus Altmann dispuesto a enfrentar a Rene Hardy

"No he concedido ninguna en- vista a René Hardy. El ni si- era se presentó, porque no tu- el coraje de hacerlo. Si, en bio, me hubiera dicho soy Hardy y deseo que discuta- s, yo no habría vacilado en erlo. Pero antes le habría pe- o que me muestre su brazo iendo, donde tiene la herida se hizo con un revólver que mismo le di. El mismo se paró para tratar de dar un ácter real a su falsa fuga nosotros y reintegrarse así a resistencia cuya cabeza -Jean ulin- él nos había ayudado a turar".

hien así se expresó es Klaus mann, hombre de negocios ger- no - boliviano, quien ayer por tarde visitó PRESENCIA para nular declaraciones en torno lardy, personaje de la segunda rra mundial en Francia que vo sigilosamente desde el sá- o hasta el lunes en esta capi-

lardy vino a Bolivia " para onocer en Altman a Klaus Bar- " y logró, aunque aparente- nte por escasos minutos, en- ntarse con quien hace poco lo s6 ante todo el mundo, a tra- de entrevistas a un periodi- brasileño, de haber llevado as fuerzas nazis a la captura Moulin, principal héroe de la istencia francesa, y a quebran- gravemente este movimiento. lardy declaró en Lima que ha- conseguido su objetivo y si- rumbo a Francia.

UN TRAIDOR

l encuentro entre los dos hom- s se efectuó en la Plaza San ancisco el lunes. "La forma escogió para sólo verme, es ratificación de todo lo que re él ha revelado: es un trai- . Además, es un cobarde, por- no tuvo el valor de identifi- se y hablar frente a frente. vez tuvo miedo de verse nues- sente de desenmascarado como trai- a la causa que decía defen- , delante del periodista que acompañaba" dijo Altmann. n este sentido, manifestó que afía a Hardy a un " enfrenta- nto formal, auténtico, en el reafirmará todo lo que de él ozco, delante de la prensa bo- ana".

EL ENCUENTRO

Klaus Altmann — de acuerdo u versión — se dirigía el es pasado al mediodía a reco- su automóvil estacionado en Plaza San Francisco, cuando rca del vehículo le apareciera, en forma repentina, dos hombres: uno de baja estatura, el otro de unos 178 centímetros. "No sé como llegaron hasta allí, ni cómo sabían que al mediodía habría ido yo a recoger el vehículo", relató Altmann. Los dos hombres, se le aproximaron y empezaron a tomarle fotografías. " Era virtualmente atracado por dos desconocidos", afirmó. Uno de ellos, el más bajo, entonces, le dijo que era reportero de la revista francesa "Paris Match", y le mostró su credencial pidiéndole una entrevista. Altmann respondió, asombrado por la presencia de las dos personas, "que podrían haber sido simples aventureros", que no concedía ninguna entrevista y que desea vivir en paz. Todo el diálogo se desarrollaba en francés, con el fotografío de aquella revista, pues el otro decía que no hablaba más que inglés. "Para librarme de ellos, les dije que podíamos hablar en las oficinas de mi abogado, a las tres de la tarde", dijo.

Altmann no concurrió a la cita, pero sí las dos personas, las cuales dejaron en esas oficinas sus respectivos nombres. "Varias horas después me enteré de que una de ellas se había presentado como René Hardy confirmaba su carácter de traidor y cobarde: ante mi no había osado presentarse y luego viajaba otra vez al exterior casi clandestinamente", dijo.

MOTIVOS

Altmann cree que su sorpresivo interlocutor, a quien vio por última vez hace 29 años, "vino para tratar de montar un show" "Ha querido pasar por un héroe que tuvo el coraje de enfrentarse conmigo.

COTIZACIONES DEL ESTAÑO INALTERABLES

-Las cotizaciones de los minerales de estaño en el mercado internacional, se mantienen inalterables, a un promedio de 1.70 dólares la libra fina, pese a las alteraciones que provocó la devaluación de la libra esterlina en las bolsas de Londres y Nueva York, se informó oficialmente en Comibol.

El precio de los minerales de estaño se mantuvo, debido a que los países productores, como Bolivia, plantearon ante el Consejo Internacional del Estaño la adopción de urgentes medidas para evitar grandes variaciones en las cotizaciones para esta materia prima.

Debido a esta exigencia, el CIE temporalmente compra y vende minerales de estaño en base al dólar malayo, moneda que no sufrió las repercusiones de la devaluación de libra esterlina.

LA ADUANA AGROPECUARIA SEGUIRA COBRANDO IMPUESTO SOBRE GANADO

El Cnl. Joaquín Malpartida, Gerente de la Aduana Agropecuaria, en conferencia de prensa realizada ayer en su despacho, manifestó que está institución seguirá cobrando los impuestos sobre la internación de reses vivas con destino al matadero municipal, para el consumo local, ya que él "solo está cumpliendo con la ley".

Por su parte, el Prefecto del Departamento Waldo Cerruto, mediante memorandum ordenó a los resguardos aduaneros los siguientes: "A partir de la fecha ese resguardo aduanero debe dejar pasar el ganado que tiene destino al matadero municipal, libre de pago de impuestos, debiendo tomar rigurosa relación de las cantidades, con especificaciones". "Por los impuestos que deben pagar, garantizan los ejecutivos de la Federación Departamental de Carniceros hasta que esta entidad solucione su problema legal a nivel del Supremo Gobierno..."

El Cnl. Malpartida en su conferencia de prensa afirmó que él había aceptado la designación de Gerente General de la Aduana Agropecuaria a invitación del Presidente de la República, quien se hallaba preocupado por la marcha de la entidad que cobró fama por su mala administración, desfalcos y malversación de sus recursos.

Agregó "Esta política por supuesto, encontró resistencia no sólo en parte del personal acostumbrado a la inmoralidad y a la deshidia, sino de algunos personajes que consideraban a la Aduana como una especie de último reducto para sacar y distraer dineros en beneficio de sus fines".

Malpartida afirmó: "Previne al personal el estricto cumplimiento de sus labores y castigué a aquellos que permanentemente incurrían en faltas no sólo disciplinarias sino, que atentaban puniblemente contra la economía de la institución, dejando pasar productos sin cobrar los impuestos y aún rebajando o en última instancia olvidando el cumplimiento absoluto de sus deberes".

Refiriéndose al control de recursos, el Gerente manifestó, que ningún centavo sale de la Aduana sin existir justificativo legal que lo determine.

Posteriormente, Malpartida al tocar el punto del aumento de las recaudaciones de la repartición a su cargo, manifestó que el Prefecto Cerruto informó a la opinión pública que la aduana agropecuaria tuvo un superavit que alcanzó a la suma de 640 millones, aproximadamente, Realmente la diferencia alcanza, dijo, a la suma de 952.301.54 pesos bolivianos. También quiero significar, continuó que "los propios comerciantes y productores se dieron cuenta que llegó la hora de cumplir sus obligaciones con el Estado".

"Quienes se benefician con toda esta situación serán sin duda alguna las entidades que participan de los recursos recaudados por la Aduana Agropecuaria, principalmente la Prefectura que recibirá la suma de pesos bolivianos - 2.846.700 y el Servicio Nacional de Caminos 1.327.500 pesos y además todas las entidades que lógicamente verán incrementados sus recursos", agregó.

Una de las medidas adoptadas para conseguir este resultado fue la supresión de los "derechos dobles" según el coronel Malpartida toda carga que no tiene justificado el pago de impuestos es decomisada inmediatamente en cumplimiento de las disposiciones contenidas en el Código Tributario".

Finalmente, al referirse al caso de la carne, manifestó que "Los ganaderos siempre han pagado este impuesto, como puede establecerse con la simple revisión de los recibos consiguientes. Sólo que ahora por las medidas radicales que dictó, los ganaderos deben pagar por cada ejemplar que entra a la ciudad, y no como sucedía antes, que sólo se pagaba por una o dos reses y treinta o cuarenta toros entraban sin que se pague el impuesto por la diferencia", explicó el Gerente de la Aduana Agropecuaria.

Al ser consultada su opinión sobre la solución que había dado el Prefecto del Departamento, al conflicto con los carniceros, dijo: "La Aduana Agropecuaria no depende de nadie, es una entidad descentralizada, tiene su propio presupuesto, por Decreto Supremo de 12 de diciembre de 1941. Considero por esta razón que el Prefecto no debe sobrepasarse en sus atribuciones y menos meterse en lo que no le corresponde".

Gerente de Aduana Agropecuaria fue destituido ayer

El Gerente de la Aduana Agropecuaria, Cnl. Joaquín Malpartida, fue destituido del cargo que desempeñaba, según una comunicación que le fue enviada por el Subsecretario del Interior, Juan Antonio Elío, quien le pidió que presente renuncia de sus funciones. La mencionada nota dice:

Señor Gerente:

En vista de las numerosas quejas que ha venido a este despacho sobre deficiencias en su labor funcionaria y otros motivos que no es del caso analizar, lamento tener que conminar a usted para que en el día presente renuncia del cargo que venía desempeñando.

Con este motivo, saludo a usted atentamente.

Juan Antonio Elío Rivero, Ministro del Interior a.i. Subsecretario del Interior.

En el primer semestre de 1972

Banco Minero rescató sólo 6 kilos de oro de Tipuani

La sucursal del Banco Minero en Tipuani, durante el primer semestre de este año sólo rescató 6 kilos 982 gramos de oro, según el parte enviado desde este distrito de producción a la central de la institución bancaria.

Según el parte enviado por la sucursal, los datos relativos a la producción y regalías que se pagó al Estado por concepto de explotación son los siguientes:

MES	COMPRAS DE ORO EN GRAMOS	REGALIAS EN PESOS
Enero	3.704.900	5.545.14
Febrero	850.600	1.474.73
Marzo	346.800	707.34
Abril	1.676.700	3.251.63
Mayo	375.800	777.86
Junio	27.400	85.90

CONTRABANDO

Una de las razones que inciden más en la merma de los rescates que efectúa la sucursal del Banco Minero, según se supo en fuentes oficiales de la minería, es que gran parte de la producción de Tipuani sale en forma de contrabando.

Este contrabando tomó un inusitado auge en los últimos años, debido a que el Banco rescata el oro a precios por debajo de las cotizaciones internacionales, pues en la liquidación que hace a los productores que entregan su oro, se deduce varios gastos, como ser los administrativos y otras imposiciones que inciden negativamente para los cooperativistas de Tipuani.

Comparativamente a otros períodos, se informó que en períodos de relativa baja en las explotaciones, el promedio de aprovechamiento del metal precioso en Tipuani era de 14 kilos al mes.

Dentro de un informe oficial presentado recientemente al Ministro de Minería, se sugieren varias medidas para reprimir el contrabando de oro, entre ellas suspender el cobro de regalías hasta que se logre la mecanización de las cooperativas de Tipuani, suspensión indefinida de todas las deducciones que hace el Banco Minero, prohibir la tenencia de balanzas de precisión y eliminar toda instalación de joyerías en los campamentos próximos a los distritos de producción aurífera.

Ministro de Trabajo

"LA TECNIFICACION DE LA MANO DE OBRA CONTRIBUIRA AL DESARROLLO"

Con la ejecución de proyectos programados por el gobierno del Presidente Banzer, que serán implementados con la tecnificación de la mano de obra, se contribuirá notablemente al desarrollo del país, dijo el Ministro de Trabajo Ciro Humboldt al Embajador de España, Eduardo García Ontiveros, quien presentó oficialmente al grupo de expertos españoles que participarán en la puesta en marcha del Plan de Formación de Mano de Obra.

El jefe de la misión diplomática de España, en entrevista sostenida ayer con el Titular de Trabajo expresó que los técnicos, se trasladarán en el curso de esta semana a Santa Cruz. Están presididos por especialistas en tecnificación de la mano de obra en las siguientes ramas: en Madera, en Metalmecánica y en coordinación manual. Los encargados del grupo de expertos son: José Domingo Rodríguez, José Costa Canal y Roberto Barti Debrok.

En Santa Cruz fueron habilitados galpones que servirán para los cursos teóricos y prácticos destinados a la formación de mano de obra calificada.

CALIFICACION DE OBREROS

Inicialmente el grupo tendrá a su cargo las tareas de preparación de trabajadores especializados que, una vez completado el curso, cumplirán labores complementarias en la formación de mano de obra calificada.

Los primeros cursos estarán dirigidos a la preparación de obreros en las especialidades de torno, ajustes, radio, televisión, ebanistería y soldadura oxiacetilénica.

En la segunda etapa que será ejecutada en el mes de agosto próximo, se dictarán cursos destinados a la formación de personal especializados en las diferentes técnicas de la agricultura. Para esta fase se espera la llegada de otro experto español.

De acuerdo a los términos del convenio suscrito entre los gobiernos de España y Bolivia, serán instalados en el país dos centros de formación de mano de obra.

El primer centro funcionará en el Centro de Formación Profesional y Aprendizaje (CENPRITEC) en La Paz, y el segundo en la ciudad de Santa Cruz. También se ha previsto la instalación de un tercer centro que funcionará en el local de la Escuela Industrial de la Nación "Pedro Domingo Murillo".

El Embajador García Ontiveros, informó que al grupo de expertos que recientemente l ron se sumarán otros cuatro.

Los trabajos que realizará españoles, junto con los tér del Ministerio de Trabajo, ciudad de Santa Cruz, se co tarán a la organización y p ración de alumnos, sobre la de contingentes de obreros sin especialidad.

García Ontiveros expresó nistro Humboldt su complac por las facilidades prestada el Ministerio a su cargo por otra parte coopera a l sión española para la mate zación del Plan de Form

Por su parte, el Minist Trabajo expresó el reconoci to del gobierno del Presiden zer y dijo que las tareas a c se serán "de alto benefici Bolivia, ahora que la situac desarrollo está en condicio absorber importantes contin de trabajadores de mano d calificada".

Sesenta parejas participarán en IV Encuentro Nacional del M.F.C.

-El cuarto Encuentro Nacional del Movimiento Familiar Cristiano (M.F.C.) que se realizará en esta ciudad los días 5, 6 y 7 de agosto próximo contará con la participación de 60 parejas matrimoniales procedentes de varias ciudades del país.

La información fue proporcionada por los esposos Hugo y Esperanza de la Quintana, Presidentes del Equipo Arquidiocesano del M.F.C. de La Paz, que organiza la anunciada reunión.

El M.F.C. - una asociación de apostolado seglar - tiene entre otras finalidades, la de ayudar a sus socios - las parejas matrimoniales - a vivir con sus hijos una vida de acuerdo a los principios evangélicos.

Paralelamente, induce a sus parejas asociadas a constituirse en "testigos de la fe" en todas las circunstancias de su vida diaria, no sólo mediante la palabra sino obras.

Las 60 parejas que participarán en la reunión de agosto vendrán de Oruro, Cochabamba, Potosí, Sucre, Tarija, Santa Cruz, Camiri y Tupiza, representando a unos 300 matrimonios pertenecientes al M.F.C. del país.

"La familia frente a los actuales cambios" y la "Respuesta de la familia a la problemática actual" son los temas que serán motivo de reflexión por parte de las parejas asistentes al Encuentro.

La reunión - según los esposos de la Quintana - servirá también para revisar los aspectos positivos y negativos de lo realizado por el M.F.C.

Entre las realizaciones dignas de mención, en esta ciudad, figuran los cursos de preparación al matrimonio.

"Parece mentira, pero la verdad es que las parejas cristianas que se van a casar no tienen ninguna formación cristiana ni humana respecto a la vida matrimonial", dijeron los de la Quintana.

Dichos cursillos - que también se realizan en Cochabamba, Sucre y Oruro - constituyen una adecuada respuesta a los problemas inmediatos y futuros provenientes de la falta de orientación prematrimonial, dijeron los esposos de la Quintana.

Las "jornadas conyugales", consistentes en una reunión de reflexión entre cada marido y mujer, en base a un cuestionario, adecuadamente preparado, son otra valiosa experiencia lograda en esta ciudad por el M.F.C.

La realización del IV Encuentro Nacional del M.F.C. es considerada por los esposos de la Quintana como " sumamente importante", porque se espera que ella será el punto de partida para el fortalecimiento de esa asociación de apostolado seglar en las ciudades donde existe y su fundación en aquellas donde no la hay todavía.

NO FUE EXPULSADO NINGUN DIRIGENTE DE ASALARIADOS

-Juan Alcón, Secretario General de la Federación Sindical de Choferes Asalariados de la Paz, ha enviado una carta a nuestra redacción para comunicar que dicha federación no expulsó a ningún dirigente ni mucho menos a sus afiliados, en razón de no haberse realizado ningun ampliado por encontrarse ausente el Secretario General de esta Organización.

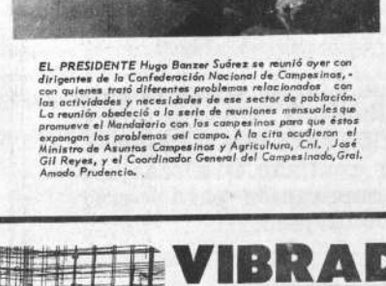

EL PRESIDENTE Hugo Banzer Suárez se reunió ayer con dirigentes de la Confederación Nacional de Campesinos, - con quienes trató diferentes problemas relacionados con las actividades y necesidades de ese sector de población. La reunión obedeció a la serie de reuniones mensuales que promueve el Mandatario con los campesinos para que éstos expongan los problemas del campo. A la cita acudieron el Ministro de Asuntos Campesinos y Agricultura, Cnl. José Gil Reyes, y el Coordinador General del Campesinado, Gral. Amado Prudencio.

RENUNCIO IRREVOCABLEMENTE EL RECTOR DE UNIVERSIDAD "FRIAS"

-El recientemente nombrado Rector de la Universidad "To Frías" de Potosí, Dr. Ernesto Poppe Subieta, renunció en fo irrevocable al cargo que se le había confiado, aduciendo mo de salud y razones personales. La renuncia está contenid oficio fechado ayer en La Paz, dirigido al Presidente del Co Nacional de Educación Superior, Ing. Miguel Tejada Vela El texto de la mencionada nota de renuncia, es el siguiente:

La Paz, 19 de julio de 1972

Al señor

Ing. Don Miguel Tejada Velasco
PRESIDENTE DEL CONSEJO NL. DE EDUCACION SUPERIOR

PRESENTE.-

Señor Presidente:

-Tengo a bien dirigirme al Despacho de su cargo, para h la conocer que razones de salud y motivos muy perso mios, me inducen a presentar ante Ud. y los distinguidos m bros de ese respetable organismo de educación superior RENUNCIA DE CARACTER IRREVOCABLE del cargo de tor de la Universidad "Tomás Frías" de Potosí y con e inmerecidamente fuera honrado.

Con este motivo y a tiempo de agradecerle por el hono el que me distinguieron los miembros de ese Consejo, of a Ud., mis consideraciones de distinción especial.

MUY ATENTAMENTE

Dr. Ernesto Poppe Subieta.

EL "COLORADOS" HIZO EJERCICIO DE SEGURIDAD AYER EN PALAC

-El Palacio de Gobierno yer escenario de ejerci seguridad que, dentro de s ticas, regulares, cumplier tivos del Regimiento Escol lorados de Bolivia". Los cios se realizaron a parti 18 horas, habiendo sido ciados por el Presiden Banzer Suárez, altos jefe res y principales funcion la Casa de Gobierno.

Iguales ejercicios se cu en otros edificios público portancia en estos días.

Las puertas del Palaci bierno quedaron cerrada no trascendió a los m transeúntes que circulab centro de la ciudad lo q tecfa en el interior del presidencial. Muy poca fu te que advirtió los ejerc litares.

La Dirección General d maciones, al respecto e siguiente comunicado:

La Dirección de Inform de la Presidencia de la R ca hace conocer a la opi blica que en las dependen Palacio de Gobierno, el ayer, efectivos del Regim colta "Colorado de Bol el Grupo de Seguridad de do, dentro de sus prácti gulares, efectuaron ejerci seguridad, a partir de ho y ocho.

El Primer Mandatario Nación, presenció dichos cios, acompañado de alt cionarios de la Casa de G

Idénticos ejercicios se l a cabo en otros edificio cos de importancia de la Cobierno.

El Omega Memomatic automático calendario impermeable y además esta dotado de un sistema SONORO AUTOMATICO.

Ω OMEGA

DE VENTA EN: CASA KAVLIN S.A. POTOSI 1130
● Relojería "SCHNEIDER" Calle Colón 216 ● Joyería Relojería "IMPERIAL" Calle Socabaya 349
● Joyería Relojería "LUXOR" Plaza Murillo 507 ● Joyería Relojería "CORY" Plaza Murillo
● Y AGENCIAS EN TODO EL INTERIOR

PRESENCIA

DIRECTOR. HUASCAR CAJIAS K.,
SUB-DIRECTOR. RENAN ESTENSSORO A.
GERENTE. ARMANDO MARIACA V.

Labores universitarias

El acto que antenoche se realizó en la Universidad Mayor de San Andrés señala el inicio de la normalización de actividades en nuestras principales casas de estudios, después de la crisis que ellas afrontaron y que es la más grave en su historia.

Es siempre instructivo echar una mirada al pasado por las enseñanzas que pueden obtenerse sobre los errores cuya reiteración hay que evitar a toda costa y por los aciertos en los que hay que insistir. Pero no se puede vivir sólo con la vista vuelta hacia la espalda pues, de tal modo, concluiríamos, como la mujer de Lot, convertidos en estatuas incapaces de realizar nada positivo. Lo sucedido es simplemente punto de partida para lo que tendrá que hacerse.

Este es el asunto en el cual hay que insistir: cómo construir el futuro.

En cuanto a los ideales hacia los que la Universidad debe marchar, son pocas las discrepancias que existen. El gran problema se halla en cuáles deberán ser los caminos que habrán de seguirse.

El recorrer ese camino será tarea principal de catedráticos y alumnos, es decir, de aquellos que constituyen la Universidad como organismo vivo, como una realidad social.

Lo primero que se debe tener en cuenta, como un llamado a la responsabilidad de todos, es que la educación es la principal fuerza natural formadora de una sociedad. Esta depende de aquélla no en todo, pero sí en casi todo. Dentro de la educación, la universidad es la cabeza, la más alta directora, la que impulsa y debe impulsar todo progreso material e intelectual. Fue una experiencia secular la que llevó a los medievales a considerar a la universidad como alma mater, expresión que hoy suele usarse muchas veces sin darle su verdadero sentido ni meditar en su profundo alcance.

Pero la importancia del papel que una institución desempeña en la sociedad corre paralela a la responsabilidad que asume en ella, a la que asumen todos los miembros de esa institución. Si alta es la función de la universidad, enorme es la responsabilidad que tienen quienes la integran, sobre todo los catedráticos y los alumnos.

Son éstos los que se ven ante una nueva etapa dentro de su alma mater, de su institución amada. Esa nueva etapa ha de suponer naturales dificultades, en muchos sentidos. Hay que poner en movimiento una institución que había dejado de funcionar. Hay que intentar, con todas las fuerzas posibles, llevarla a que cumpla todos sus objetivos. Hay que transformarla en varios aspectos para adecuarla a lo que hoy exigen la ciencia, la cultura, el pueblo boliviano. Hay que curar heridas que no pudieron menos que resultar de las luchas que se libraron dentro de la misma universidad.

Hay una tarea gigantesca por delante. De ella deben tener plena conciencia todos los que, desde los altos puestos directivos hasta los más humildes de servicio han de formar parte de la universidad, contrayendo el compromiso de trabajar por ella, de impulsarla hacia sus ideales hasta constituirla en lo que debe ser: la cabeza capaz de dirigir e impulsar a Bolivia hacia el progreso en todos los órdenes.

La lección egipcia

Las autoridades egipcias han decidido pedir el retiro de todo el personal soviético que prestaba asistencia militar. Como consecuencia de esta disposición, habrán de abandonar Egipto entre diez mil y veinte mil técnicos que preparaban a las principales fuerzas del bloque árabe para la presunta guerra de desquite y reconquista contra Israel.

Todos los comentarios coinciden en que esta medida ha de aplazar por muchos años las esperanzas árabes de destruir a Israel o de reducir considerablemente sus fronteras. Se trata, por tanto, de un paso muy serio que no puede haberse dado sino por razones graves.

La especulación se ha lanzado a descubrirlas. Pero se encuentran con una dificultad enorme: no parece haber habido una ruptura total ni tampoco la disminución de la cooperación en todos los aspectos. La crisis en las relaciones ruso-egipcias -crisis que tratará de ser disimulada por ambas partes- parece limitarse, siquiera de momento, al plano de la asistencia militar tanto en armamentos como en técnicos. Egipto quería contar con las armas más modernas y ofensivamente más eficaces, para emplearlas contra su presente enemigo. Por su lado, Rusia suministraba sólo otro tipo de armas y, desde luego, se mostró renuente a hacerlo con aquellas de carácter especialmente ofensivo, capaces de facilitar un ataque pronto contra Israel. En el fondo, todo indica que -quizá como uno de los sobreentendidos en el acuerdo con Estados Unidos- Rusia no deseaba alentar un conflicto inmediato en el cercano oriente; no tenía interés en crear nuevas causas de tensión ni impulsar una carrera armamentista, económicamente desastrosa para quienes la emprenden, ahora que los instrumentos bélicos son cada vez más caros. No es creíble que Rusia obrara de esta manera por simple amor a la paz; sin duda, defendía ante todo sus propios intereses y no había de subordinarlos a los ajenos, aunque estos fueran muy importantes, sobre todo para la política comunista en el Mediterráneo. Rusia no quiere ir a enfrentamientos más peligrosos con Estados Unidos ni estos con aquélla. Las conveniencias de las pequeñas naciones son secundarias frente a lo que buscan las superpotencias.

De ello, aunque tarde, se dio cuenta Egipto y es esta probablemente la causa principal para que sus gobernantes desilusionados hayan tomado esta extremá medida.

De estas experiencias debería partir siempre la política de los pueblos débiles. Pero las múltiples enseñanzas de la historia apenas han sido aprovechadas. Si mañana conviene a Rusia abandonar a sus amigos egipcios o sirios, lo ha de hacer. Si conviene a Estados Unidos dejar librado a sus propias fuerzas a Viet Nam del Sur - al que alentó a una guerra que podría perder desastrosamente si queda solo-, también lo ha de hacer. Desgraciadamente, hasta hoy, lo más frecuente es que, en el plano internacional, sólo las grandes potencias intervengan como jugadores; los pueblos pequeños y débiles sólo las ofician de fichas, aunque generalmente se les hace consentir que se mueven por sí solas.

Toda esta realidad es lamentable, pero es una realidad. Lo peor es que hay muchos pueblos débiles que quieren seguir desconociéndola. Tarde concluyen, como Egipto, dándose cuenta con amargura, de lo equivocados que estaban.

Pensemos solamente en otro hecho, para darnos cuenta del papel que pretende darse a los débiles. Mientras éstos persisten en seguir los consejos de las superpotencias a las que se inclinan preferentemente, y muestran su enemistad a todas las naciones del bloque adversario, rusos y norteamericanos no hallan dificultad alguna en entenderse y en preparar, ahora mismo, el primer vuelo espacial conjunto.

Concluyó primera fase de estudio para creación de instituto médico

Tres médicos belgas que visitaron el país en misión oficial del gobierno belga concluyeron su gira de inspección en varios departamentos para considerar las condiciones para la creación de un Centro Nacional de Investigaciones de Enfermedades Transmisibles.

La Comisión belga estuvo integrada por el profesor Pieter Janssens, Director del Instituto de Medicina Tropical "Príncipe Leopoldo" de Amberes, el Dr. Maurycio Kivits, Director de la Administración General de la Cooperación para el Desarrollo, y el Agregado a la Embajada de Bélgica en Perú.

El recorrido que hicieron los belgas fue por los Departamentos de Cochabamba, Santa Cruz y Chuquisaca, en cuyas capitales y en varias localidades provinciales visitaron los establecimientos estatales de Santa Cruz, donde inspeccionaron las localidades provinciales norteñas y, de manera especial, el Hospital Dermatológico de Jorochito.

Toda la inspección duró nueve días, desde el 5 al 14 de este mes, y la misión contó con el acompañamiento del Director del Instituto Nacional de Enfermedades Transmisibles, Dr. Luis Gamarra y el Representante de OPS/OMS en Bolivia, Dr. Orlando Aguilar.

Se ha considerado que el propósito esencial de los comisionados belgas ha sido conocer el terreno y la estructura básica de los servicios de salud con que cuentan los departamentos visitados, tanto en lo que concierne a las instalaciones, personal, equipos y recursos disponibles.

También se ha hecho la acumulación de informaciones sobre las enfermedades tropicales que prevalecen en el país, especialmente los datos sobre morbilidad, mortalidad dentro del cuadro geográfico, así como la accesibilidad y facilidad de diagnóstico y tratamiento.

Se ha informado que los visitantes procesarán los datos recogidos y que su gobierno hará conocer los resultados y decisiones respectivos a las autoridades del país, para llevar a cabo el plan de acción que corresponde.

Si se determina la creación del Centro Nacional de Investigaciones de Enfermedades Transmisibles, éste contará con la asesoría técnica de Bélgica tanto para la organización como para el desarrollo de las actividades. Esa colaboración se prolongaría por cinco años.

En lo concerniente a la organización del Centro, Bélgica se encargará del equipamiento y de la instalación de los laboratorios de diversa índole que se requieren. En el aspecto profesional, concederá becas de estudio y perfeccionamiento al personal boliviano.

EL NUEVO EMBAJADOR DE TURQUIA en Bolivia, Dr. Halux Sayinssoi, presentó ayer sus cartas credenciales al Presidente Hugo Banzer Suárez. El acto se cumplió en el Salón de los Espejos del Palacio de Gobierno y al término del mismo, el diplomático turco, cuya sede está fijada en Buenos Aires, expresó su complacencia por representar a su país en Bolivia. Al señalar que las relaciones boliviano-turcas son excelentes y que entre ambos países no existe ningún problema, el Embajador -Halux Sayinssoi expresó que tanto el Presidente de Turquía como él, están seguros que Bolivia, con el actual gobierno, marchará por el camino del progreso.

FPN programó actos de primer aniversario de la revolución

-La Gran Marcha de la Libertad desde Santa Cruz a La Paz, la concentración cívica que se realizará en esta última ciudad y la conferencia de prensa que ofrecerá el Presidente Hugo Banzer Suárez a periodistas nacionales y extranjeros y a corresponsales de agencias internacionales, serán los actos principales con los que se conmemorará el primer aniversario de la Revolución Nacionalista el próximo mes de agosto.

El programa general conmemorativo del primer aniversario de la Revolución de agosto de 1971, fue considerado en detalle en la reunión que cumplió ayer el Comité Ejecutivo Nacional del Frente Popular Nacionalista en el Palacio de Gobierno, que en la oportunidad estuvo presidida por el Primer Mandatario y jefe máximo del Frente, Cnl. Hugo Banzer Suárez.

A dicha reunión se hicieron presentes representantes de las Fuerzas Armadas, del MNR y de Falange, aparte del Ministro de Trabajo, Ciro Humboldt Barrero; el Ministro Secretario de la Presidencia, Alfredo Arce Carpio, y el Subsecretario del Interior, Juan Antonio Ello. La reunión se prolongó desde horas 10 hasta cerca de las 13 horas.

De acuerdo al programa aprobado ayer, en todas las ciudades del país se efectuarán concentraciones cívicas y diferentes actos conmemorativos el día 19, para recordar la fecha en que comenzó el movimiento revolucionario en Santa Cruz, que culminó el 21 en la ciudad de La Paz con el derrocamiento del régimen anterior.

El mismo día - 19 de agosto- se realizará en Santa Cruz una concentración popular que se convertirá en una marcha - la Gran Marcha de la Libertad - que se dirigirá hacia Cochabamba, para pasar luego a Oruro y La Paz, en la que estarán representadas las organizaciones partidarias del Frente Popular Nacionalista.

El acto central de los actos se realizará en La Paz, cuando una concentración popular se reúna en la Plaza Murillo el 21 de agosto para escuchar la palabra del Presidente de la República y Jefe del Frente Popular Nacionalista, Cnl. Hugo Banzer Suárez, y de los jefes nacionales del MNR y de Falange, Víctor Paz Estenssoro y Mario Gutiérrez.

El día 22, el Presidente Hugo Banzer Suárez, exactamente al cumplirse un año de su mandato presidencial, ofrecerá una conferencia de prensa en el Palacio de Gobierno. Tanto para escuchar la palabra del Mandatario de Bolivia como para que comprueben la forma en que ha sido consolidado el régimen nacionalista; el Frente Popular Nacionalista, según hizo saber ayer, invitará a periodistas de los países latinoamericanos, de Estados Unidos y de Europa.

Para el cumplimiento del programa de actos conmemorativos, han sido organizadas las comisiones económica, de prensa, radio, televisión; de propaganda; de movilización y de recepción de delegaciones.

SERVICIO DE CAMINOS PREPARA PLANES PARA PRESENTAR AL BID

-El Servicio Nacional de Caminos prepara varios proyectos considerados como de primera prioridad, para ser presentados a consideración del Banco Interamericano de Desarrollo y al programa del Plan Nacional de Emergencia de la Presidencia de la República, para su respectivo financiamiento.

Siete son los proyectos en preparación actualmente por los técnicos del Servicio de Caminos, los mismos se refieren a planes de construcción de los siguientes tramos: Santa Cruz - Guabirá, Cochabamba - Quillacollo, El Alto - Viacha, El Alto - Huarina, Tolata - Cliza y Oruro - Vinto.

Estos proyectos serán entregados al representante del Banco Interamericano de Desarrollo hasta el 31 de agosto, de manera que la institución crediticia pueda procesar los mismos a la brevedad posible, de manera que el préstamo sea concedido lo más antes que se pueda.

OTROS PROYECTOS

En el Ministerio de Transportes se anunció oficialmente que el BID concedió el crédito correspondiente para la construcción de 18 puentes en varios distritos del país. El aporte local para estas obras será entregado por el programa del Plan de Emergencia de la Presidencia de la República.

Los puentes a construirse estarán ubicados en tramos de los departamentos de La Paz, Oruro, Potosí, Santa Cruz, Tarija y Beni.

Robaron cables del nuevo sistema de alumbrado a El Alto

Más de mil metros de cable para la alimentación de los artefactos fluorescentes instalados en la carretera de El Alto, fueron sustraídos por personas calificadas por la Alcaldía de "enemigos del progreso y de la ciudad de La Paz".

El hecho delictivo, denunciado ayer por el jefe de Operaciones de Servicios Eléctricos de la Municipalidad, Mario Chavarría, fue cometido en la Ceja de El Alto, en el mismo sector donde hace pocos días se produjo el robo de los llamados pernos de anclaje y se destruyeron las bases de los postes eléctricos.

El nuevo sistema de iluminación de la carretera a El Alto, que comprende el tramo de la Estación Central hasta la Ceja de El Alto, debe ser inaugurado el próximo sábado, pero con la sustracción de cables, el acto podría ser postergado por unos días, con los consiguientes perjuicios económicos para la Alcaldía y la amenaza de accidentes en el trayecto a El Alto, en horas nocturnas.

Según hizo saber ayer la Alcaldía, hoy comenzarán los trabajos de reposición del cable sustraído en una extensión de más de mil metros -un kilómetro-, a fin de no alterar el programa de entrega de obras públicas.

Hoy abrirán puertas principales de UMSA

A partir de hoy jueves serán abiertas las puertas principales de acceso al edificio central de la Universidad Mayor de San Andrés, que dan a la avenida Villazón, según lo hizo saber el Jefe de Mantenimiento de la UMSA, Víctor Téllez Mier.

El informante manifestó que la determinación indicada corresponde al Rectorado, cuyo titular, Dr. Luis Felipe Hartmann, fue posesionado oficialmente anteayer; con ello quiere que los estudiantes tengan más facilidad de ingreso a ese recinto, lo cual hasta ayer se lo hacía por una de las puertas accesorias laterales.

Téllez Mier dijo que la determinación del Rectorado es una prueba fehaciente de la normalización que vuelve a imperar en la UMSA, lo cual es sinónimo de garantía para el futuro de los estudiantes.

FSB resolvió en principio postergar su concentración

Falange resolvió en principio postergar la realización de su Gran Concentración Especial y Extraordinaria convocada para el 26 de este mes, debido a razones económicas y al poco tiempo disponible para concluir detalles de organización. Tal decisión, empero, deberá ser confirmada por el jefe de ese partido, Mario Gutiérrez Gutiérrez, quien se encuentra ausente de la ciudad desde hace más de una semana.

El pedido de postergación de la convención falangista fue planteado inicialmente por la Secretaría Regional de la Celula "L", de La Paz, de FSB y de las organizaciones de juventudes del mismo partido. Como razones se invocaban el poco tiempo disponible para preparar ponencias y otros documentos y la necesidad de revisar la proporcionalidad de representaciones ante la Gran Concentración de Falange.

Según ha trascendido en fuentes de ese partido, la convención nacional de la Falange será postergada para fecha que todavía no ha sido fijada, pero la decisión ha sido ya tomada, la misma que será sometida a consideración del jefe de ese partido, para su confirmación.

UNA PROCLAMACION

Entre tanto, el Delegado de Organización Territorial de la Célula "L" de La Paz, Mario Gambarte Ballivián, y jefes de sectores de Falange, en nota dirigida al jefe de ese partido, Mario Gutiérrez Gutiérrez, han comunicado a éste que en la asamblea partidaria del jueves 13, ha sido proclamado el Dr. Carlos Valverde Barbery, actual Ministro de Salud, al cargo de Subjefe de Falange, para que su nombramiento a tal situación sea concretada en la próxima convención falangista.

Declararon "improcedentes" demandas de Habeas Corpus

La Corte Superior del Distrito declaró "improcedentes" dos demandas de Habeas Corpus que fueron interpuestas contra el Ministerio del Interior en favor de varias personas apresadas por motivos políticos.

El fallo fue dado a conocer ayer, después de prolongadas audiencias que realizaron los vocales del Distrito, especialmente en lo que se refiere a la demanda que presentó la Confederación Nacional de Profesionales.

Sobre este caso, la Corte declaró la improcedencia con dos votos disidentes en parte, los cuales corresponderon al Presidente y al Decano de esa entidad judicial, doctores Modesto Burgoa y José Flores Moncayo, respectivamente.

CASO DE MAESTROS

Ayer en la mañana se llevó a cabo la audiencia para considerar la demanda de Habeas Corpus en favor de 41 maestros detenidos por el Ministerio del Interior por sindicaciones políticas.

A esa audiencia concurrió el Dr. Teodoro Molina, asesor jurídico del Ministerio del Interior. Por la parte demandante no compareció ningún representante.

Después de las consideraciones que sobre el caso hicieron los vocales de la Corte, se hizo conocer la improcedencia del pedido. En esto hubo también un voto disidente en parte que perteneció al Dr. José Flores Moncayo.

En ambos casos, el Presidente de la Corte del Distrito, Dr. Modesto Burgoa, informó a la prensa que los motivos del fallo serán dados a conocer mediante el correspondiente auto que en pocos días más se hará público.

CASO ALTMANN-BARBIE

El magistrado Burgoa dijo que en cuanto al caso Altmann-Barbie, continúa éste en poder y conocimiento de la Corte Suprema de Sucre. Agregó que sólo era de su conocimiento la disposición que había optado el Fiscal General de la República en favor de "alguna" persona para que haga la respectiva acumulación de pruebas.

RENOVACION DE JUECES

El Dr. Modesto Burgoa también informó que desde hoy se iniciará el trabajo de conformación de ternas para la renovación de jueces y registradores reales, lo que una vez aprobadas se pasará a la consideración de los respectivos expedientes para hacer las designaciones definitivas.

Señaló que a mediados de agosto próximo es posible que se hagan las designaciones. Antes es imposible debido a que se estudiarán 165 expedientes de los postulantes.

Se prepara la Ley fundamental de la política aeronáutica del país

-El Gral. Federico Casanovas Balderrama, Subsecretario de Aeronáutica Civil, anunció que se viene preparando la ley fundamental sobre la política aeronáutica del país. Indicó que esta ley se elabora desde que se han designado a las autoridades superiores de esta entidad, rectora de la aviación civil del país.

DISERTACION

El general Casanovas disertó anoche en el curso de despachadores de vuelo que auspicia la Consultoría de Administración Aeronáutica. Refiriéndose a la política aeronáutica nacional expresó que ella es coadyuvante y contribuyente al fin político del Estado Boliviano que es el desarrollo económico, social, cultural, militar y turístico del país. Añadió que el transporte es la columna vertebral de todo desarrollo y en especial el transporte aéreo en países mediterráneos y desvertebrados.

Manifestó que al proyectarse la Ley Fundamental de la Aeronáutica Nacional se ha tomado en cuenta dotarle de un instrumento legal sistematizado, como es el Código Aeronáutico Boliviano. Este documento contemplará los códigos y los principios que regirán a las instituciones y mencionará las relaciones jurídicas nacidas de la actividad de la aeronáutica nacional. Indicó que el Código, estudiado por una comisión, estará concluido hasta el mes de octubre próximo. Manifestó que por otra parte, la Dirección General de Aeronáutica Civil ha concluido la elaboración del reglamento de vuelo que regirá para todas las personas que realizan actividad aeronáutica en el país.

POLITICA AERONAUTICA

El Gral. Casanovas manifestó que la política aeronáutica nacional que se define, basa su aplicación de los siguientes aspectos: reafirmación de la soberanía sobre nuestro espacio aéreo; reserva del cabotaje en favor de empresas aéreas bolivianas; necesidad de proteger el tráfico aéreo regional; fomento de los transportes aéreos nacionales, evitando la competencia ruinosa; planificación, mejoramiento y construcción de aeródromos y de la infraestructura aeronáutica nacional; fomento de las actividades comerciales de trabajo aéreo, fumigación, lluvia artificial, aerofotogrametría y otros; renegociación de convenios bilaterales de aeronavegación existentes; negociación de otros convenios; apoyo del Estado a la constitución de empresas multinacionales; intensificación de las relaciones con organizaciones internacionales aéreas.

CONGRESO NACIONAL

Expresó con amplitud de detalles la organización aeronáutica en el país y las razones de la composición del Consejo Nacional de Aeronáutica, para luego hacer una amplia exposición sobre las funciones y atribuciones de la Subsecretaría de Aeronáutica y los otros organismos afectados a la aviación sobre el LAB, las empresas privadas, y públicas de transporte aéreo comercial en general. Finalmente dijo que entre el 17 y 24 de octubre, aprovechando la celebración de las Bodas de Plata de la Dirección General de Aeronáutica Civil, se realizará en el país un congreso nacional de aeronáutica. También se editará una revista especial; se entregará el Código Aeronáutico y se creará la condecoración para los servidores de la Aeronáutica civil por 25 años o más.

Estudiantes argentinos en gira por tres países

Una delegación de estudiantes de la Facultad de Arquitectura de la Universidad de la ciudad de Mendoza, Argentina llegó a La Paz.

En visita realizada a PRESENCIA informaron que se encuentran realizando una gira que también abarcará a las repúblicas del Perú y Chile. Conocer y observar la cultura pre-colombina, la realidad arquitectónica y social de estos países son los principales objetivos que desean alcanzar los 24 jóvenes argentinos que estudian tercer curso de Arquitectura.

El viaje lo están realizando en un omnibus e ingresaron a nuestro país por Villazón, visitaron Potosí, Oruro. En La Paz efectuaron visitas a diferentes museos y lugares de atracción turística.

Los integrantes de la delegación manifestaron que recibieron la cooperación de la Embajada Argentina, fueron alojados en domicilios de familias argentinas y bolivianas.

Hoy viajarán a la localidad de Tiawanacu donde observarán las ruinas incaicas. Posteriormente continuarán viaje a Puno, Perú. Afirmaron que en ese país visitarán varias ciudades donde existen ruinas pre-colombinas.

En el Perú permanecerán durante 14 días y continuarán viaje a Chile, última etapa de su gira.

A tiempo de despedirse, exteriorizaron sus agradecimientos a funcionarios de la Embajada de su país, a las numerosas familias argentinas y bolivianas que les prestaron colaboración en esta ciudad.

SOCIEDAD DE INGENIEROS DE BOLIVIA

MENSAJE DEL DIRECTORIO EN EL DIA DEL INGENIERO

Al conmemorar la fecha dedicada a exaltar la misión del Ingeniero, el directorio de la "Sociedad de Ingenieros de Bolivia" hace llegar el presente mensaje de cordial salutación a todos los que en las minas, en las fábricas, en los campos, en los pueblos y en las ciudades, dignifican el ejercicio de la ingeniería por el generoso aporte de sus valiosos conocimientos a la tarea común de construir Bolivia.

La increible rapidez de los cambios tecnológicos ha puesto de manifiesto y hecho menos tolerable el lentísimo ritmo de transformación social en los países pobres. El progreso económico sin precedentes alcanzado en muchas zonas ha revelado claramente, por lo demás, las privaciones y desesperanzas en los menos afortunados.

En la lucha que libra Bolivia para vencer su atraso, el ingeniero ocupa un puesto de vanguardia porque el conocimiento científico y tecnológico tiene una influencia decisiva en la formulación y ejecución de los planes de desarrollo, así como en el diseño y construcción de las obras que transformarán las condiciones actuales de vida del hombre boliviano.

La recordación de este día nos encuentra preparando los actos para celebrar el cincuentenario de la fundación de la "Sociedad de Ingenieros de Bolivia". Es, pues, digna ocasión para rendir un ferviente homenaje de admiración y respeto a la memoria de los insignes ingenieros que dieron relieve y prestigio a nuestra sociedad, y de reafirmar nuestra decisión de continuar la obra por ellos iniciada.

La Paz, 20 de julio de 1972.

Presidente:	Ing. Waldo Jáuregui Canevaro
Vice-Presidente:	Ing. Cnl. Víctor Gonzáles Fuentes
Secretario Gral.:	Ing. Jaime Balderrama Maldonado
Strio. Asuntos Profesionales:	Ing. Adhemar Velarde Ortiz
Tesorero:	Ing. Edgar Gutierrez Mercado
Vocales:	Ing. Hugo Mansilla Romero
	Ing. Ramón Schulczewski
	Ing. Ricardo Urquidi
	Ing. Luis Fernando Tapia M.

Representantes de filiales:

Cochabamba:	Ing. Carlos Ernesto Morales
Santa Cruz:	Ing. Pedro A. Parada P.
Oruro:	Ing. Manuel Contreras V.
Potosí:	Ing. Humberto Zambrana Zenteno
Sucre:	Ing. Jorge Zamora M.
Venezuela:	Ing. Felipe Seleme Vargas

Representantes de las Asociaciones Funcionales

Ingenieros Industriales:	Ing. Ricardo Maldonado
Ingenieros de los FF.CC. de Bolivia:	Ing. Jorge Otero Calderón
Sociedad Geológica de Bolivia:	Ing. Ismael Montes de Oca
Ingenieros Militares:	Ing. Cnl. Guillermo Urquiola
Ingenieros y Técnicos de COMIBOL:	Ing. Julio Fuentes Royo
Ingenieros Viales:	Ing. Vladimir Lejsek
Ingenieros Petroleros:	Ing. José Caballero Vargas
Ingenieros Sanitarios:	Ing. Hugo Tejerina Peñaranda.

F. P. N.

RESOLUCION

EL COMITE EJECUTIVO NACIONAL DEL FRENTE POPULAR NACIONALISTA:

RESUELVE:

ARTICULO PRIMERO.- De conformidad a las instrucciones del Cnl. Don Hugo Banzer Suárez, Excmo. Sr. Presidente de la República y Jefe Supremo del FPN, se instruye que a partir de la fecha todos los cambios, transferencias y designaciones en la Administración Pública, en favor de cualquier persona, se efectuarán a través del Comité Ejecutivo Nacional del FPN.

ARTICULO SEGUNDO. Previa a la recomendación que pudiera formularse en favor de algún ciudadano, se hará la correspondiente consulta al partido político en que milita o a las FF.AA. de la Nación según el caso.

Igualmente, se analizará sus antecedentes personales para conocer su honestidad, moral, idoneidad y responsabilidad, requisitos indispensables para ejercer la función pública.

Es dada en la ciudad de La Paz, a los catorce días del mes de Julio de 1972.

Dr. Jaime Ponce Caballero
SECRETARIO GENERAL DEL FRENTE POPULAR NACIONALISTA

ES CONFORME:

Ing. Rudy Arce D.
JEFE ADMINISTRATIVO DEL FPN

Vo. Bo.

Cnl. DAEM Hugo Banzer Suárez
PRESIDENTE DE LA REPUBLICA Y JEFE SUPREMO DEL F.P.N.

El Embajador soviético, Alexei Scherbachevich da lectura a su discurso de inauguración de la exposición de grabados y afiches de su país.

Fue inaugurada muestra de grabados soviéticos

Una exposición conjunta de rabados y afiches soviéti- os fue inaugurada ayer en el useo Nacional de Arte.

La muestra es presentada a La Paz por la Embajada e la Unión de las Repúbli- s Socialistas Soviéticas y n el auspicio del Ministe- o de Educación y Cultura de olivia.

La exposición presenta r primera vez en el país a más de cincuenta artistas soviéticos, de los más destacados de las artes plásticas de aquella nación.

El Embajador de la URSS Alexei Sherbachevich Florianovic tuvo a su cargo la inauguración de la exposición en presencia del Ministro de Educación, Mario Méndez, quien en la oportunidad también pronunció un breve discurso, de la directora del Museo Nacional de Arte, Arq. Teresa Gisbert, de artistas y público general reunidos en el salón No. 3.

Los cuarenta y cinco grabados y los trece afiches permanecerán en exhibición durante diez días y serán retirados el próximo sábado 29

La exposición constituye una buena muestra variada de tendencias, técnicas y motivos de los que participan las artes plásticas contemporáneos de la Unión Soviética.

Dos grabados soviéticos: Un retrato de Lenín y un paisaje portuario.

Tarija solicita circulación de sellos postales

TARIJA, 19 (PRESENCIA).- El anario "El Sur" que se edita esta ciudad, a través de una esa nota, solicita a las auto- ades departamentales gestio- ante el Supremo Gobierno trámites que permitan la cir- ación de los sellos postales conmemoren el fallecimiento General Francisco B. O'Con- creados mediante Decreto Su- mo de octubre del año pasado. l producto de la venta de esas ampillas, según dispone el De- to, estará destinado a la erec- n de un monumento al mencio- o héroe de la Independencia A- ricana, quien concluída la Gue- de la Emancipación se radicó Tarija hasta su fallecimiento endo prestado eminentes ser- os al país en el período re- icano mediante activa parti- ción en las batallas victorio- de la Confederación Peruano viana.

n la nota se hace referencia comunicación recientemente gida al Ministerio de Relacio- Exteriores y Culto, por el ajador de Irlanda ante las ones Unidas C.C. de Cremm, monianado el reconocimiento u Gobierno por haberse dis- to se erija una estatua al eral O'Connor en Tarija y ntando no poder asistir a la guración de la misma.

Decreto de octubre decía el mencionado monumento se- inaugurado en abril del pre- año.

SE INVESTIGA UN DESFALCO EN EL CORREO CRUCEÑO

ANTA CRUZ, 19 (PRESEN- - Cuando todavía subsiste el ema de la Aduana, una nueva sión llegó desde La Paz para nciar un posible desfalco en ficinas de Correos. En tanto rente Popular Nacionalista umplimiento con la resolu- del gobierno ha designado namente administrador de dependencia a Juan Callaf zar.

administrador eventual, su- le a ser ratificado por el terio de Comunicaciones, ció que se ha descubierto oralidad funcionaria ". La ión todavía no ha establecl- sponsabilidades aunque ade- que en principio cinco em- s parecen estar involucra-

eva Epoca", atribuye al Pre- e Banzer, haber reflexiona- las autoridades durante su visita a esta ciudad, con expresiones "Hasta el 19 sto del año pasado, nuestra fue contra el extremismo ue pretendía sumir al país caos para ahogarlo en san-

Teatro "Tarima" se presenta hoy

-El elenco argentino de teatro "Tarima" se presenta hoy, a las 21.30 p.m., en el Teatro Municipal con la pieza en dos actos "La Flaca", de Ricardo Talesnik.

Esta actuación, que es el inicio de la primera temporada del elenco en Bolivia, tiene el auspicio de la Embajada de la República Argentina y del Instituto Cultural Boliviano Argentino.

La actuación de hoy se realizará a beneficio de la Acción Social de la Presidencia.

Vargas Llosa fue detenido en aeropuerto de Caracas

CARACAS, 19 (AFP).- El escritor peruano Mario Vargas Llosa fue detenido anoche por más de una hora en el aeropuerto caraqueño de Maiquetia, al llegar a Venezuela para formar parte del jurado del Premio Internacional de Novela "Rómulo Gallegos".

Después de gestiones de personalidades amigas, la policía de inmigración permitió a Mario Vargas Llosa trasladarse a Caracas, sin pasaporte, y con una citación ante la "Oficina de Prohibiciones"

Sin embargo, hoy, el Secretario General de la Presidencia Luis Alberto Machado, dio la bienvenida al escritor a nombre del presidente Rafael Caldera y presentó excusas por el incidente ocurrido en el aeropuerto argumentando que todo se debió a una "lamentable equivocación".

Vargas Llosa, fue el primer ganador del Concurso Internacional de Novela "Rómulo Gallegos" con su obra "La casa verde" y ahora intervendrá junto a los escritores José Luis Cano (español), el uruguayo Emir Rodríguez Monegal y los venezolanos Domingo Miliai y Antonia Palacios, como jurado del certamen.

Ellos pronunciarán su veredicto el próximo 26 del corriente mes.

Esta es la segunda vez que Vargas Llosa es detenido a su arribo a Caracas.

Catedrático español dicta conferencias en Cochabamba

-Cochabamba, 19 (PRESENCIA).- Se encuentra en esta ciudad Vicente Rojo Fernández, de la Facultad Autonóma de Medicina de Madrid.

Vicente Rojo Fernández es hijo del General Rojo, quien después de la Guerra Civil Española estudió medicina en la Facultad de Ciencias Médicas de la Universidad Mayor de San Simón de Cochabamba y posteriormente fue uno de los directores del centro Piloto para la enseñanza de la Medicina establecida en Cali, Colombia, por la Fundación Rockefeller. Durante su permanencia en Cochabamba, Vicente Rojo dictará varias conferencias, sobre el "Papel de la Seguridad Social en la Educación Médica" y la " Organización de Quirófanos".

NUEVAMENTE EN LA PAZ
LAS MEJORES MUNECAS
¡LLORO!
TODO TAMAÑO, PRECIOSAS, RUBIAS, PELIROJAS, DULCES
TAMBIEN... JUEGOS DE SALON
VENTA EN:
LOS AMIGOS DEL LIBRO
MERCADO 1315 y en Cochabba. Casilla 450

Para el examen de ingreso a la UMSA
Un texto imprescindible
Mario Frías Infante
Carpeta de Ortografía
SEGUNDO TOMO
Primera Edición
Ahora, el II Tomo
Librería y Editorial
Difusión LTDA.
Av. Mariscal Santa Cruz 1224 - 1232
Casilla 1510
La Paz
De venta en las librerías de todo el país

El ganado de zona fronteriza con Perú no esta afectado por epidemia

-Una comisión enviada por la Dirección General de Ganadería, del Ministerio de Agricultura a la zona fronteriza con el Perú, comprobó que no se presentó ningún brote epidemico en el ganado.

Esa comisión estuvo presidida por el Dr. Guillermo Barba, Veterinario de Campo, viajó por instrucciones del Dr. José Luis Ramírez, Director General de Ganadería, ante informaciones de que el Perú había puesto cuarentena al ganado nacional por la presencia de epidemias.

La comisión realizó un recorrido desde Puerto Acosta hasta el Desaguadero y de acuerdo a las informaciones proporcionadas por corregidores, dirigentes comunarios, hilakatas y trabajadores de Desarrollo de Comunidades no se presentó ningun brote epidémico en la zona.

En la región del Desaguadero al sud, hasta Jesús de Machaca, en la comunidad de Titicani - Tucari, hace quince días se presentó un caso leve de fiebre aftosa. Las causas de este brote se ha atribuido a la comercialización de ganado vacuno en pie con la república del Perú, por falta de control.

Se estableció que desde Puerto Acosta hasta Jesús de Machaca, es decir toda la línea fronteriza se ha convertido en zona de engorde para ganado peruano, es engordado en el Lago Titicaca y luego es adquirido por comerciantes peruanos o son canjeados por terneros en forma clandestina.

La comisión ha recomendado que las zonas más favorables para efectuar la vacunación masiva son: Escoma, cuyo corregidor, señor Lucio Mamani Chiri ha ofrecido toda la cooperación necesaria para este trabajo. Tres subcentrales campesinas actuarán conjuntamente para cooperar. En la Provincia Manco Kapac en las comunidades Cazani, Laikucho, Sub Bituyo y Cantón Locka.

BANCO MINERO DE BOLIVIA

CONVOCATORIA A PROPUESTAS

El Banco Minero de Bolivia convoca a propuestas mediante licitación para la provisión de:

Sacos para minerales, 16" x 22"
Gelignita del 62 %

El pliego de especificaciones se proporcionará en el Depto. de Almacenes Grales del Banco, calle Comercio Nº 1290 esquina Colón, 2do. piso.

La Paz, 19 de julio de 1972.

BANCO MINERO DE BOLIVIA

LA ASOCIACION BOLIVIANA DE INGENIEROS MILITARES

En el día del ingeniero se honra en hacer egar su saludo más cordial a la Sociedad de genieros de Bolivia, y desearle éxito en la fatigable tarea de la transformación y progre- de la nación a través de la técnica y el tra- ajo inteligente y tesonero de sus miembros.

La Paz, 20 de julio de 1972

LA DIRECTIVA

LA EUROPA DE SUS SUEÑOS
SERA UNA DULCE REALIDAD EL 5 DE SEPTIEMBRE

Forme parte del grupo que descubrirá Europa gozando de:

- La travesía del Atlántico en el mejor avión a reacción.
- Visita a 21 fascinantes ciudades europeas.
- Transporte en omnibuses de lujo.
- Hoteles de 1ª clase en todas las ciudades.
- Alimentación.
- Traslados.
- Excursiones locales.

De todos los detalles nos ocupamos nosotros y un guia especializado de las agencias acompañará al grupo durante todo el recorrido.

Ud. solo pensará en disfrutar totalmente de la vida durante 35 dias con sus noches.

Y AL REGRESO SIGA UD. DISFRUTANDO DE SUS RECUERDOS Y SU TRANQUILIDAD PORQUE SOLO PAGA 96 CUOTAS SEMANALES DE

US$ 13.50

Consúltenos, gustosos le atenderemos.

Cambatur LTDA.
Calle Sucre No. 6
Teléfs. 23120-22515-26128
Santa Cruz

TRAVELINE TOURS
Av. Camacho 1404-cas.110-tel.24456 52112-La Paz

UNITOURS LIMITADA
Av. Peru 3838 esq. Baptista-tel.7711.cas.1073-Cochabamba

Sociales

El Encargado de Negocios a.i. de la R.S.F. de Yugoslavia y la señora de Petrovic, ofrecerán el próximo martes un cocktail para despedirse por su viaje de retorno a su país, concluída su misión diplomática en Bolivia.

Los componentes del Bloque Impulsor "Ayata" se reunirán hoy, a horas 18 y 30 con motivo de renovar el directorio de la entidad.

La promoción 70 del Colegio Nacional Bolívar se reunirá hoy, a horas 19, en la secretaría del Colegio.

Los alumnos del Quinto de Secundaria del Colegio San Calixto ofrecerán mañana una fiesta, en los salones del Club Japonés.

La Asociación del Personal Diplomático acreditado en Bolivia ofrecerá el viernes un cocktail para despedir a sus miembros Monseñor Luigi Travaglino, Secretario de la Nunciatura Apostólica y al señor Slavko Petrovic, Encargado de Negocios de la Embajada de Yugoslavia. La reunión tendrá lugar en la casa del señor Saturnino J. Justo, Secretario de la Embajada de la Argentina.

El Centro de Acción Larecaja ofreció ayer una recepción, en los salones del Club de La Paz, en honor del Prefecto del Departamento señor Waldo Cerruto.

COMPROMISO

Con la visita de estilo, se ha formalizado el compromiso matrimonial de la señorita María Luisa Solares Pareja con el señor Jaime Ponce de León Hernández.

MATRIMONIOS

El sábado, en la Iglesia de San Francisco, se celebrará la boda de la señorita Alcira Almanci Huarachi con el señor Raúl Morales Vargas.

En la Iglesia de la Inmaculada Concepción, se celebrará el miércoles 26, la boda de la señorita Estela Villalobos Sanjinés con el señor Eduardo Fernández Rojas.

NACIMIENTOS

En la Clínica Boston, ha nacido el hijo de los esposos Jorge Dulón Pérez y Teresa Fernández.

Ha nacido el primogénito de los esposos José Claros y Ana María Dulón.

El hogar de los esposos Jorge Nemtala García y Rosa Alcira Rodas ha sido alegrado con el nacimiento de su cuarto hijo. La madre y la niña reciben atención en la Clínica Alemana.

FRATERNIDAD NIMBLES JUNIOR'S

La Fraternidad "Nimbles Junior's se reunirán en un cocktail, el viernes, en ocasión de celebrar las Bodas de Plata de la institución.

AGENDA FEMENINA

BLOQUE FEMENINO DE PROMOCION MORAL

El Bloque Femenino de Promoción Moral auspicia un ciclo de charlas. La primera se llevará a cabo el lunes, en el Colegio Inglés Católico y estará a cargo del Hermano Berto quien se referirá al tema: "Psicología del amor". Las conferencias están destinadas a alumnos de los cursos de secundaria superior.

EXPOSICION DE ARTESANIA NACIONAL ANTIGUA

La Alcaldía de La Paz auspicia el viernes la exposición de Artesanía Nacional Antigua, que se inaugurará el viernes, en el Salón de la SubAlcaldía de Obrajes. La muestra estará presentada por la señora Olga de Villagomez.

ASOCIACION DE GUIAS SCOUTS DE BOLIVIA

La Asociación de Guías Scouts de Bolivia ofrecerán el sábado un cocktail en honor de la señorita Lyn Joynt Directora de la Oficina Mundial de Guías Scouts.

CENTRO CIVICO CULTURAL FEMENINO "20 DE OCTUBRE"

El Centro Cívico Cultural Femenino "20 de Octubre" inaugurará el Club del Libro No. 2 "Pedro Domingo Murillo" en el Panóptico Nacional. El acto se realizará el sábado a horas 15.

CIRUGIA PLASTICA Y ESTETICA

PROF. JULIO OTERMIN AGUIRRE (de Buenos Aires) atiende en su consultorio de la Plaza del Estudiante 1931 de 15 a 17 horas. Cualquier información a los teléfonos 22073 y 27460. Matrícula boliviana 0-15.

DIRECTORA DE OFICINA MUNDIAL DE GUIAS SCOUTS VISITA LA PAZ

Hoy llega a La Paz la señorita Lyn Joynt, Directora de la Oficina Mundial de Guías Scouts.

La señorita Joynt llega de Toronto, Canadá después de asistir a la Conferencia Mundial de Guías Scouts que se realizó este año, en esa ciudad.

El motivo de la llegada de la Directora de esa entidad es tomar contacto directo con la Asociación Nacional de Guías Scouts de Bolivia, observar el trabajo que esta realiza y conversar con sus miembros.

Lyn Joynt nació en Irlanda y trabajó siempre en organizaciones juveniles. Tiene experiencia en estas actividades en Africa y Asia, es la primera vez que visita América Latina.

Bolivia ha estado presente en las dos últimas Conferencias Mundiales de Guidismo, que tuvieron lugar en Finlandia, en 1969 y en la última de Canadá.

"Estrene" cutis nuevo

usando DRULA

Estrene un cutis más blanco, pulcro, libre de espinillas, acné o las desagradables manchas del embarazo. Lógrelo con prontitud y seguridad tratando su cutis con Cera DRULA

DRULA está científicamente probada por la clínica Dermatológica de Viena.

Cada caso requiere un tratamiento distinto, por eso la Cera DRULA puede ser obtenida en 3 concentraciones distintas del maravilloso "EPIHELIDIN", el milagro de belleza alemán, desde DRULA NORMAL, para casos ligeros, DRULA REFORZADA y DRULE FUERTE ESPECIAL para casos desesperados.

DRULA se obtiene también en forma de jabón, para suavizar el cutis y evitar las impurezas.

De venta en farmacias y perfumerías.

Representantes para Bolivia
Distribuidora "Santa María"
Casilla 510, Oruro-Bolivia.
En La Paz: Potosí 1355 - 3er. piso
Teléf. 24184. CASILLA 3458
SISMA Ltda.

DRULA

EL REGALO IDEAL PARA TODA OCASION

Margaret Astor

BERNARDO S.A.

LIGIA ELIANA DE LA BORDA C. en días pasados cumplió 15 años. Con tal motivo fue agasajado por sus familiares y amigos, en su domicilio particular.

AGASAJO

La señorita GLADYS CHAVEZ G., es agasajada con un cóctel en su domicilio, por un grupo de amigas.

15 AÑOS

PARTE MATRIMONIAL

Walter Cabrera Romero — *Alberto Iporre Valdez*
Elvira Salinas de Cabrera — *Ana Reyes de Iporre*

tienen el agrado de participar a sus parientes y amigos el enlace matrimonial de sus hijos

EDUARDO IPORRE REYES Y DORIS CABRERA SALINAS

efectuado el día 12 de julio pasado en la Santa Basílica de la ciudad de Potosí.

Potosí, julio de 1972

"AMERICA TOURS & CIA", hace llegar sus más sentidas condolencias a la Familia Franco-Marjorie, por el sensible fallecimiento del que en vida fue ejemplar esposo y padre Don:

VICTOR MANUEL FRANCO ESPAÑA
Q. E. P. D.

y se adhiere al dolor que enluta, a tan distinguida familia.

La Paz, 19 de julio de 1972.

La familia del que fue

Dr. LUIS A. URIA DE LA OLIVA
(Q. E. P. D.)

Benemérito de la Guerra del Chaco
Inmolado por la Patria el 21 de julio de 1946

ruega a sus parientes, Beneméritos del Chaco, Célula "Luis Uría de la Oliva" de la C.N.S.S., Escuela "Luis Uría de la Oliva", amistades y personas piadosas, se dignen asistir a la misa que en sufragio de su alma, se mandará a celebrar en el templo de San Agustín (frente Banco Central de Bolivia) mañana viernes 21 de los corrientes, a horas 18 y 30, recordando los 26 años de su dolorosa inmolación.

La Paz, 21 de julio de 1972

Agradecimiento e Invitación

Teresa, Esther, Franz, Norma, Mery y María Estael, hijos del que en vida fue ejemplar padre,

Don DELFIN GRANEROS GARFIAS
Q. E. P. D.

expresan sus profundos agradecimientos a sus familiares, autoridades, amigos y pueblo de Cajuata, por sus manifestaciones de pesar y colaboración recibida en el momento de su llorado fallecimiento; invitando al mismo tiempo, a los residentes de Cajuata, amigos, especialmente a los funcionarios de la Aduana Agropecuaria, personal de Presencia y demás personas piadosas, asistir a la misa de ocho días, en sufragio del extinto, que se oficiará en el templo de San Juan de Dios, el día de hoy jueves 20 del pte., a horas 11.30 a.m.

Su asistencia a este acto de piedad cristiana, comprometerá la gratitud de la familia doliente.

El duelo se despide en la puerta del templo.

La Paz, julio 20 de 1972

Agradecimiento e Invitación

Lic. Carlos de Gumucio P., esposo; Ma. Noemicita, Carlitos y Javierito de Gumucio Durán, hijos, y demás familia agradecen profundamente a todas las instituciones y amigos que han hecho llegar su condolencia por la irreparable pérdida de la que fue digna esposa y abnegada madre,

Doña MARY DURAN DE GUMUCIO
(Q. E. P. D.)

e invitan asistir a la misa que en sufragio del alma de la extinta y recordando el mes de su llorado fallecimiento, se mandará celebrar en la iglesia del Corazón de María, Avda. Busch, entre Díaz Romero y Carrasco (Miraflores), el día de mañana viernes 21 a horas 11.30.

La asistencia será reconocida por la familia.

El duelo se despide por tarjeta.

Y **2do Debut** ayuda a la piel no sólo a evitar las arrugas, sino a mucho más... combatir las líneas reveladoras de edad y las patas de gallo, por ejemplo. Por no mencionar todas aquellas pequeñas pero molestas y reveladoras señales de que su cutis ha comenzado a perder su humedad natural.

¿Cómo ayuda? Proporcionando un ingrediente científico llamado CEF (Factor de Expansión Celular) que compele a las células interiores de la piel a asimilar esa pura y fresca humedad tan necesaria. Sencillamente frótese **2do Debut** por la mañana y nuevamente antes de acostarse. (Use **2do Debut** con CEF 600 para combatir los problemas de avejentamiento poco graves, o con CEF 1200 si ya pasó de los cuarenta, o desea resultados más rápidos). Luego observe cómo la ciencia reasume la labor que la naturaleza descuidó.

Para mayor efectividad, use todos los productos 2do Debut, cuyas formulas compaginadas aseguran mejores resultados.

Comando General del Ejército

Estado Mayor General

AVISO MILITAR

Los señores Jefes, Oficiales, Suboficiales y Clases tanto de las Unidades y Reparticiones de esta Guarnición así como los del Comando de la Primera División de Ejército y sus Unidades dependientes, que estuvieran en uso de vacaciones en la ciudad de La Paz y poblaciones cercanas a partir del jueves 20 del presente, se servirán presentarse a las Unidades y Reparticiones de su destino, a fin de participar en los actos programados con motivo de las próximas fiestas Patrias. A partir del día 10 de agosto, podrán completar su vacación anual.

La Paz, julio de 1972

EL COMANDANTE GENERAL DEL EJERCITO

Fdo. CNL. RAFAEL EDUARDO SANCHEZ GIRONDA.

Fallecimientos

"BOLIVAR" S.A. DE SEGUROS GENERALES, participa el sensible fallecimiento de la que en vida fue nuestra asegurada,

Dna. CECILIA S. v. de MANTILLA
(Q.E.P.D.)

Modesto (ausente), Feliciana, Primitiva, Segundina, hijos; Sabina de Mantilla, Cristina de Mantilla, Juan Condori, hijos políticos; Julia y Agustín, nietos; y demás familia, ruegan a sus amistades, personas piadosas, en especial al sindicato de floristas, Andina Limitada, se dignen asistir a la traslación de sus restos mortales de la extinta al Cementerio General, el día de hoy jueves 20 a horas 16.00.

El cortejo fúnebre partirá de la calle # 3 # 500, Villa San Antonio

Será favor que comprometerá la eterna gratitud de la familia doliente.

La Paz, julio de 1972

En la paz del Señor y confortado con los auxilios de la Santa Religión Católica, ha dejado de existir el que en vida fue abnegado padre y ejemplar esposo,

Dn. ADOLFO BECK DITMEYER
Q. E. P. D.

Teodocia Moriera vda. de Ditmeyer, esposa; Armanda, Olga, hijos; Wilma, Edwin, Teresa, Juan Carlos, Reinalda, Cristina, Jorge, Guillermo, Gonzalo, Eloy, Rafael, Clara, Víctor, Mercedes (ausente), nietos; René Fernandez, hijo político; y demás familiares ruegan a sus relaciones y personas piadosas, Soc. Bol. de Cemento Viacha, residentes norteamericanos, alumnos, exalumnos del Colegio Americano, se dignen asistir a la misa de cuerpo presente el día de hoy 20 a hs. 10 y a la traslación de sus restos mortales del extinto al cementerio general, a hs. 16.--

El cortejo fúnebre partirá de la calle Isaac Tamayo Nº 719.

Favor que comprometerá la gratitud de la familia doliente.

Funerales "Los Angeles" Figueroa esq. Graneros, Tel. 20204

El Excmo. señor Obispo de Coracora y la Comunidad de los Padres Pasionistas de Bolivia comunican el sensible fallecimiento del

Hermano MIGUEL GONZALES

que trabajó durante 20 años en Quime (Prelatura de Coracora) y les invitan a la misa de cuerpo presente y traslado de sus restos mortales al cementerio general, hoy jueves 20 a horas 11 a.m.

El cortejo fúnebre partirá de la Parroquia de Obrajes.

El CLUB THE STRONGEST tiene el sentimiento de comunicar el sensible fallecimiento de su fundador,

Dn. VICTOR MANUEL FRANCO ESPAÑA
Q. E. P. D.

e invita a sus socios, hinchas y simpatizantes asistir a la traslación de sus restos mortales el día de hoy a horas 16. El cortejo fúnebre partirá de la Secretaría del Club.

La Paz, 20 de julio de 1972

Misas

AGRADECIMIENTO E INVITACION

Wilfredo Rojas, esposo; hermanas políticas, sobrinas y demás familia de la que en vida fue abnegada y ejemplar esposa,

Doña MAXIMA TERAN DE ROJAS
Q. E. P. D.

agradecen profundamente a los parientes, amistades, al sindicato al que pertenecía y a las personas piadosas que enviaron ofrendas florales, asistieron a la traslación de sus restos, e hicieron llegar por tan sentida perdida y les ruegan asistir a la misa de cabo de mes que en sufragio de su alma se oficiará mañana viernes 21 de julio, a horas 11, en la iglesia del Rosario (calle Illampu).

Su asistencia a este acto de piedad cristiana será muy agradecida por la familia doliente.

El duelo se despide en la puerta del templo.

La Paz, 20 de julio de 1972

Luis C. Nava, hijo; Ernesto Prado Barrientos, hijo político; Felipe Aranda, hermano; los nietos, sobrinos y demás familia de la que en vida fue abnegada y ejemplar madre, daña

DOMITILA ARANDA v. de NAVA
(Q. E. P. D.)

ruegan a Ud.(s) se digne(n) asistir a la misa que en sufragio de su alma y recordando un año de su llorado fallecimiento se mandará oficiar mañana viernes 21 del pte. a horas 11.30 a.m. en el templo de San Agustín.

Su asistencia comprometerá la eterna gratitud de la familia doliente.

El duelo se despide en la puerta del templo.

La Paz, julio de 1972

Gabriel Moncada Z. y Pura Cuéllar de Moncada, padres; Martha, Karen, Jannette, Fernando, Jaime y Marcela, hermanos; Dr. Alcides Bocángel, Ttes. Fernando Morales, Ivar Lema, hermanos políticos; los tíos, primos, sobrinos y demás familia del que en vida fue ejemplar hijo, joven universitario

F. LONNIE MONCADA CUELLAR
Q. D. D. G.

ruegan a sus amistades, personas piadosas, colegio San Calixto, Promoción Gonzaga 68, Tropa Loyola, U.M.S.A., 4º año de la Facultad de Medicina y demás instituciones a las que pertenecía, se dignen asistir a la misa de réquiem que en sufragio del alma del extinto y recordando los tres meses de su sensible y trágico fallecimiento se mandará a oficiar mañana viernes 21 del presente a horas 10 y 30 a.m. en el templo de La Merced.

Su asistencia a este acto piadoso comprometerá la gratitud de la familia doliente. No circulan invitaciones especiales.

La Paz, julio de 1972

La familia del que fue, señor

Dr. RAUL LOPEZ VIDELA PALACIOS
(Q. E. P. D.)

agradece profundamente a las instituciones, parientes y amigos por los sentimientos de pesar que le hicieron llegar y les ruegan asistir a la misa que recordando los ocho días de su sensible fallecimiento, se mandará oficiar mañana viernes 21, a horas 12 m. en la capilla de la Inmaculada Concepción (Monticulo de Sopocachi).

Candidatura de Betancourt desaparece del panorama político de Venezuela

RACAS, 19 (AP).- La carra presidencial del combatirigente Rómulo Betancourt areció del panorama politinezolano al ser convocada el próximo 18 de agosto la ación nacional de su partición Democrática (AD). ante tres días de la segunincena de agosto los 500 ncionistas de AD escogerán candidato para las elecciorresidenciales de 1973, pero los aspirantes no estará el esidente Betancourt.

ntes allegadas a AD han sado que dentro del partido a unanimidad de criterio pae Betancourt fuera lanzado reconquista del gobierno, agrupación perdió hace cuos después de dos periodos cutivos en el poder.

ancourt, quien durante los s ocho años estuvo ausente política activa, recibió fuersiones para aceptar su posbn a la presidencia, pero por es aún plenamente no estas prefirió permanecer coo "juez" dentro del partido. rtado el ex presidente de tienda interna ahora surgen re candidatos con un númerarentemente similar que deuna incógnita de una remota o descartable posibilidad de eva división.

ntes adeistas han admitido hora la principal preocupareca sobre la unidad del o que ellos dicen es indisble mantener sin tener en a cual es el candidato nodo para las próximas elecs presidenciales.

los Andrés Pérez, secretaeneral de AD, ha dicho que o del partido no existe nindisputa sobre nominaciones denciales, pero es de público conocimiento que hay tres aspirantes a la candidatura presidencial.

De acuerdo con las posibilidades, son mencionados en su orden el ex candidato Gonzalo Barrios, actual presidente del partido; Carlos Andrés Pérez y el ex ministro del interior Reinaldo Leandro Mora.

Aunque ninguno de los tres ha expresado ser aspirante a la candidatura, las encuestas privadas indican que tanto Barrios como Pérez tienen el mayor número de votos de los convencionistas mientras que Mora cuenta con un poco más de un centenar.-

Allegados a Mora manifestaron que este dejaría en libertad a sus seguidores para que dieran su apoyo a otro precandidato de su preferencia que según algunos entendidos sería Barrios.

Los tres aspirantes a la postulación parece que han coincidido en que no adelantarán ninguna campaña proselitista públicamente y en escala nacional conforme lo hizo el partido gobernante social cristiano (COPEI) a principios de este año.

Los aspirantes a la candidatura presidencial de COPEI desarrollaron una multimillonaria campaña pública que concentró la atención nacional sobre sus actividades y originó severas críticas de los partidos de oposición. El ex ministro del interior Enzo Fernández es ahora el candidato presidencial de ese partido.

YACIMIENTOS PETROLIFEROS FISCALES BOLIVIANOS

AVISO

Agradeceremos a todos los profesionales, médicos, clínicas, farmacias y otras instituciones que tengan relaciones comerciales con nuestra Empresa en La Paz, presentar sus facturas hasta el 25 del presente mes. Vencida esta fecha no se atenderá -- ningún tipo de pagos por estos conceptos, en vista de la transferencia de nuestros Servicios Médicos a la Caja Petrolera de Seguro Social.

La Paz, 19 de julio de 1972

DIVISION DE PERSONAL

A nuestros avisadores

Nuestro Depto. de PUBLICIDAD atiende todos los domingos de horas 9.30 a 12.30 y de 18.00 a 20.00.

PRESENCIA

Mensaje de las nuevas autoridades de la Universidad Mayor de San Andrés, en el día del Trabajador Universitario

Al iniciarse una nueva etapa en la vida de nuestra principal Casa de Estudios, hacemos llegar nuestro saludo de homenaje a todos los trabajadores universitarios que con su esfuerzo, dedicación y alto espíritu patriótico, contribuyen a la reconstrucción de los permanentes valores que hacen la esencia de la Universidad Boliviana.

Queremos también expresar a todos los jefes, empleados administrativos y personal de servicio que nos prestan su colaboración, el propósito que nos anima de brindarles una sana orientación de servicio y respeto a sus conquistas y derechos sindicales, demandando al propio tiempo la necesaria como eficiente colaboración en este empeño constructor, cuyo esfuerzo mancomunado será la mejor garantía para la restauración del orden, la justicia y la ley que debe normar la vida de la Universidad Boliviana.

La Paz, julio de 1972

Luis Felipe Hartmann L. Rector — Mario Aguilar Zenteno Vicerector

Renato Valdich Director Gral. Administrativo

Depto. Relaciones Públicas.

EMPRESA NACIONAL DE TELECOMUNICACIONES "ENTEL"

Hacemos conocer a nuestros usuarios que or razones de mejor servicio se han instado cabinas telefónicas en la planta baja el edificio de ENTEL de la calle Colombia o. 263, para comunicación con Riberalta, uayaramerín, Trinidad, Vallegrande, Cairi, Montero, Reyes, Rurrenabaque, Santa na de Yacuma, Magdalena, Oruro, Sucre, upiza, Camargo, Uyuni, Villazón, Culpina Chulumani.

Relaciones Públicas

La Paz, 18 de julio de 1972.

GUIA PROFESIONAL

Médicos

Dr. ALBERTO MARIACA VALDEZ

MEDICO CIRUJANO- Medicina interna, Esp. Gastroenterología, estómago, intestinos, apéndice, hígado, vesícula biliar, páncreas, etc. Trastornos de la nutrición. Consultorio Plaza Venezuela, 3er. piso (Edificio Sobima) (Altos O.K.), de hrs. 10 a 12,30 y de 14 a 16,30. Teléfonos: Consultorio 20837 - Domicilio 23832.

Dr. ALBERTO GUMIEL BENITEZ

-ESPECIALIZACION EN ESTADOS UNIDOS. Venéreas, vías urinarias, enfermedades del trabajo, medicina legal, trastornos sexuales.

Reabrió consultorio: Comercio 994 2o. piso. Teléfono - 40263. Horario: 17-20 horas.

Dr. ALFREDO RAMIREZ T.

CIRUJANO UROLOGO- Estudios Universidad de Chile. Especialista en Cirugía y enfermedades de los riñones, vejiga, próstata, genitales, esterilidad masculina, venéreas, etc. Consultorio Av. Camacho 1377, 2o. piso, of. 4. Teléfono 25548. Domicilio 55415. Consultorio de 11 a 12 y de 17 a 19.

Dr. CARLOS MUÑOZ A.

CIRUGIA ORTOPEDICA-TRAUMATOLOGIA- Comunica a su distinguida clientela que despues de haber realizado viajes de actualización en los principales centros ortopédicos de Europa 1970-1972, atenderá en: Obispo Cárdenas 1415, Edificio Gregg, teléfonos 28527-20461-43075.

Dr. HUMBERTO RODRIGUEZ HERVAS

MEDICO INTERNISTA - Especializado en Chile. Enfermedades de riñón, corazón, pulmón, estómago, intestinos, hígado, vesícula biliar, páncreas-diabetes.

Consultorio: Avenida 16 de Julio 1456 - Teléfono 20837. Hrs. 17-19.

Dr. HUGO DEL CASTILLO MORALES

MEDICO OTORRINOLARINGOLOGO- Enfermedades y cirugía. OIDOS, NARIZ, GARGANTA. Consultas de 2 a 4,30. Consultorio Mercado 1335, teléfono 22195. Domicilio Obrajes.

CONSULTORIO MEDICO DIETETICO

Dr. JORGE VIDAURRE P.

Especializado en Argentina

Tratamiento Médico-Cirugía de Enfermedades Digestivas-Broncopulmonares. Regímenes dietéticos.

Consultorio Av. Arce 2122 Hs. 15 a 18. Teléfonos 25960-26414.

Dra. RUTH MALDONADO BALLON

GINECOLOGIA - OBSTETRICIA. CIRUGIA - Prenatal - Partos - Hemorragias - Esterilidad - Planificación Familiar.

CONSULTORIO: Mariscal Santa Cruz 1322 - Tel. 50040 - TARDES: 13,30 - 17.

HOSPITAL METODISTA: MAÑANAS 10 - 12 - DOMICILIO: 54564.

Dr. EDGAR TARDIO DOMINGUEZ

Especialista Oculista

Especializado en Francia. Medicina y cirugía de ojos. Medición de lentes. Consultorio: Federico Zuazo 1553 - Telfo. 43235 casilla 5081 - Horas 2 - 8. Sábado 9 - 12.

Dr. LUIS SEA

MEDICO - CIRUJANO. Broncopulmonares. Tuberculosis, gastro-intestinales. Venéreas en todas sus formas.

Consultorio y domicilio: Evaristo Valle No. 157. Teléfono 42465.

Dr. RAUL LARA MONCADA

Médico de Piel

ESPECIALIZACION: Centro Médico de Piel - Buenos Aires. Vitiligo, eczema, venéreas, etc. Plaza Venezuela 1456, 3er. piso Consultas: 10-13, 14.30-17. Teléfono 55742.

Dr. RENATO BUSTILLOS

Oidos, nariz, garganta.- MICROCIRUGIA, CIRUGIA DE LA SORDERA, CIRUGIA DE LARINGE: Tumores- rinoplastias,- audiología.

Avda. Camacho 1377-Consultas: 10;30 - 12; y 17- 19;30. Teléfono 21003 - Domicilio 54184.

Dr. FAVIO PRADO BARRIENTOS

-ENFERMEDADES DE LA PIEL

-Especializado en Buenos Aires Reabrió su consultorio, Edificio Castilla, Loayza 250 2o. piso, Oficina 201, Consultas, 14 a 15 horas. Teléfono 56641.

Dr. GUSTAVO BONIFAZ SANDI

GASTROENTEROLOGO - INTERNISTA- ESPECIALIZADO EN CHILE- Tratamiento moderno de úlceras gástricas, duodenales, estreñimiento, afecciones del hígado, vías biliares, páncreas. Dietas para adelgazamiento. Rayos X.

Atiende: Todos los días hábiles de 17-20. Sábados 9-12.

Consultorio: Avenida Villazón 1978. Teléfono 27697.

Dr. HERNAN CRIALES

ENFERMEDADES DEL CORAZON CARDIOLOGO DEL INSTITUTO DE TORAX (Especializado en México y Francia)- Consultorio Av. 16 de Julio 1616 (Edificio Caja Petrolera), 2do. piso, Horario: 17 a 19. Teléfono 50461. Domicilio teléfono 41188.

Dr. GILBERTO ARRAZOLA

NEUROLOGIA - NEUROCIRUGIA.- Enfermedades y cirugía del Sistema Nervioso, cerebro, médula espinal, nervios periféricos. Consultorio Avenida Camacho 1377 esquina Loayza, 2o. piso. Telf. 21003, hs. 14.17. Telf. domicilio 24149.

Dentistas

Dr. FERNANDO ROJAS ALAIZA

Cirujano Odontólogo

.Prótesis, cirugía bucal, Tratamiento de encías, Odontología en niños.

Consultorio: Edificio Cine Scala, 7o. piso, teléfono 56695. Domicilio: Juan de Vargas 1936, teléfono 24520.

Dr. RIGOBERTO MENA M.

Cirugía - Prótesis - Rayos X. Complicaciones de la extracción dentaria. Cirugía de las terceros molares. Fracturas y traumatismos de los maxilares. Tumores y mal formaciones maxilares. Consultorio: Av. Camacho esquina Loayza. Edificio Sáenz 6o. piso, oficina No. 5, casilla 2307. Teléfonos: Consultorio - 27636, domicilio 42706.

National

OPTOMETRISTAS

Doctores- DE ALARCON MARIACA DE ALARCON VON BORRIES

ANTEOJOS Y LENTES DE CONTACTO.- MEDICIONES DE LA VISTA.

Graduados en EE.UU. y México CONSULTORIO: Potosí 1082 (altos) Teléfono 2-5340.

Laboratorios

Dr. JUAN GUERRA MERCADO

BIOQUIMICO-BACTERIOLOGO (Universidad de Londres)- Cultivo de bacterias y hongos. Antibiogramas, análisis clínicos.

Laboratorio: Avenida 6 de Agosto 2404, "Centro Médico Diagnóstico". Teléfonos 2128 20016.

LABORATORIO CLINICO "LANDSTEINER"

Dr. ABELARDO COLQUE MARIA Dra. MIRTHA MUÑOZ DE COL

U.MS.A. U.N.A.M. - I. M. S. México.

ANALISIS CLINICOS en: Sangre.- Orina.- Heces Fecales Secrectones.- Serología, Líquido Cefalorraquídeo.- Diagnóstico de Embarazo.- Cultivos Antibiogramas.

Atención 8 a 12,30 y 14 a horas.

EMERGENCIA: Domingos Feriados.-

EDIFICIO PETROLERO: 2o piso. Av. 16 de Julio No. 1 Tel. 50461 - 53331. Tel. Do 24901.

Abogados

Dr. CARLOS CASTAÑON BARRIENTOS

ABOGADO- Impuestos, trámites administrativos, finiquitos, consultas, asuntos en general. Panacocha esquina Mercado, Edificio Asbún nuevo, 1er. piso, 103, teléfono 28785, casilla correo 4154, teléfono domicilio 42672.

ESTUDIO JURIDICO MEDINA-MIGUEL

Asesoría Jurídica y trámites legales en general. Gestión atención personales. Calle tosí 876, 1er. piso, oficina casilla 2296, teléfono 28475

MINISTERIO DE FINANZAS

DIRECCION GENERAL DE LA RENTA INTERNA

AVISO A LOS SEÑORES CONTRIBUYENTES

PROXIMOS VENCIMIENTOS PARA EL PAGO DE IMPUESTOS EN LAS OFICINAS DISTRITALES DE LA RENTA EN TODO EL PAIS

17 DE JULIO

- *Impuesto sobre ventas del comercio y la industria por el bimestre mayo-junio de 1972, a cargo de responsables (D.S. 9686 de 21 de abril de 1971).*
- *Empoce de los montos deducidos en el mes de junio a cuenta de los impuestos sobre renta de alquileres, capital movible, utilidades de capital, servicios personales y renta total por Agentes de Retención en la fuente (D.S. 9609 de 10 de marzo de 1971).*

31 DE JULIO

- *Patentes sobre concesiones mineras por el 2do. semestre de 1972.*
- *Rentas de la propiedad inmueble urbana por el primer semestre de 1972, con descuento del 10% en pagos por el 2do. semestre de 1972 (D.S. 7561 de 29 de marzo de 1966).*
- *Impuesto del 25% sobre utilidades del comercio, industria, banca, empresas de servicios, anticipo del 50% respecto al monto del impuesto por 1971 (D.S. 10078 de 7 de enero de 1972).*

Se recomienda cancelar dichos impuestos con la necesaria anticipación a fin de evitar aglomeraciones de último momento.

La Paz, julio de 1972.

LA DIRECCION.

DIRECCION GENERAL DE LA RENTA INTERNA

IMPUESTO DEL 25 % A LA RENTA DE EMPRESAS

(Decreto Supremo No. 10078 de 7 DE ENERO DE 1972)

Se comunica a los señores contribuyentes de toda la República, que de conformidad con lo dispuesto en el artículo 2o. inc. a) del Decreto Supremo No. 10078 de 7 de enero de 1972, el 50% del impuesto sobre utilidades por la gestión de 1972, deberá satisfacerse en las Administraciones Distritales de la Renta hasta el 31 de julio del año en curso, tomándose como base para efectos de declaración, liquidación y pago el mismo 50% del impuesto de utilidades que hubiera sido abonado por la gestión correspondiente a 1971.

Se recomienda a los señores contribuyentes, que para evitar aglomeraciones y problemas que se suscitan a último momento, se sirvan apersonarse con tiempo en las secciones renta de empresas de las Administraciones Distritales de la Renta de La Paz y el interior a objeto de recabar informaciones claras, concretas y precisas y pagar antes del 31 de julio la tributación a que se hallan obligados por ley.

La Paz, julio de 1972

LA DIRECCION

6 DE AGOSTO Tel. 23829

Matinée, tanda y noche segunda semana FORASTEROS EN NUEVA YORK Apta para todo público. Actualidades mundiales No. 27 matinee platea 4.20 mezzanine 4.70 tanda y noche platea 5.40 mezzanine 5.90.

16 DE JULIO Tel. 22191

Matinée, tanda y noche LOS ARISTOGATOS Matinée 7.70 y 8.70 tanda y noche 7.90 y 8.90

UNIVERSO Tel. 42000

Matinée, tanda y noche EMBRUJO DE AMOR Todo público matinée platea 4.20 mezzanine 4.70 tanda y noche platea 5.40 mezzanine 5.90

PROGRAMA DEL DIA JUEVES 20 DE JULIO DE 1972

17.00 Días de muestras vidas.
17.26 David en el mundo de los niños.
17.52 Maguilla Gorilla
18.19 Nutrición
18.45 Poly
19.15 Deportivo 7
19.30 Picapiedras
20.01 Jim de la Selva
20.26 Kiri el payaso
20.31 Vamos a la cama
20.38 Telenoticioso Boliviano
21.13 La Hechizada
21.38 Actividad cultural
22.04 Cine Philips "La suerte loca"
23.34 La vuelta al día en 15 minutos.
23.49 Cierre emisión.

SCALA Tel. 23535

Matinée, tanda y noche LA FUGA FANTASTICA noticioso El Mundo al Instante matinée 7.70 y 8.70 tanda y noche 7.90 y 8.90

LA PAZ Tel. 53842

Matinée, tanda y noche VEO DESNUDO Prohibida para menores de 21 años noticioso El Mundo al Instante matinée 4.20 y 4.70 tanda y noche 5.40 y 5.90

TESLA Tel. 53803

Matinée, tanda y noche INFIDELIDAD Matinée 4.10 y 3.60 tanda y noche 5.30 y 4.80.

PRINCESA Tel. 51821

Matinée HELGA Y MICHAEL Tanda y noche AGONIA DE AMOR Prohibida menores de 21 años. Matinée 3.60 - 3.10 - 2.60 - 2.10 tanda y noche 4.30 - 3.80 - 3.30 y 2.80.

MONJE CAMPERO Tel. 23333

Matinée EL AMO DE LAS ISLAS Tanda y noche Mayores de 21 años LA MONJA DE MONZA Matinée luneta 4.70 pullman 3.70 tanda y noche 5.90 y 4.40.

MURILLO Tel. 52647

Matinée, tanda y noche EL SUPER AGENTE PICAPIEDRA y COMANDO SUICIDA Matinée 3.50 - 2.50 tanda y noche 3.60 y 2.50

MEXICO Tel. 26867

Matinée GREGORIO Y SU ANGEL y LOS CAMPEONES JUSTICIEROS Tanda y Noche UNA NOCHE BAJO LA TORMENTA y LOS CAMPEONES JUSTICIEROS Matinée 3.60 y 2.60 tanda y noche 3.70 y 2.60.

ABAROA Tel. 50252

Matinée, tanda y noche LO LLAMAN DAN KIÑO y BORSALINO Matinée platea 3.50 alta 2.50 tanda y noche platea 3.60 alta 2.50

MIRAFLORES Tel. 50252

Matinée PAJARO LOCO y SIMPLEMENTE UNA ROSA Tanda y noche LA CITA y SIMPLEMENTE UNA ROSA Matinée 3.00 tanda y noche 3.70.

ROXY

Matinée, tanda y noche LA ULTIMA CARTA y EL ANALFABETO Matinée 3.00 tanda y noche 3.70

PARIS Tel. 29704

Matinée AHI ESTA EL DETALLE Tanda y noche LOS JOVENES AMANTES Mayores de 21 años matinee 3.60 tanda y noche 3.60

TRIANON Tel. 21320

Desde las 14 horas funciones continuadas ROMANCE SOBRE RUEDAS y AMOR EN EL AIRE De hs. 18 CUERNOS DEBAJO DE LA CAMA.

ESMERALDA Tel. 52454

Matinée, tanda VIAJE HACIA LA LIBERTAD y DJANGO CABALGA CON LA MUERTE Noche DJANGO CABALGA CON LA MUERTE y EL VERDUGO DE SEXO Matinée 2.60 tanda y noche 2.70

VARIEDADES Tel. 24071

Matinée LA VIDA CONTINUA y SOCIEDAD PARA EL CRIMEN Tanda y noche LA VIDA CONTINUA y PRISIONERA DEL DESEO Matinee 2.60 y 1.60 tanda y noche 2.70 y 1.60.

EBRO Tel. 42939

Matinée LA MUERTE VIAJA A CABALLO y ROBIN HOOD EL ARQUERO INVENCIBLE Tanda y noche LA MUERTE VIAJA A CABALLO y ROBIN HOOD EL ARQUERO INVENCIBLE Matinée 3.00 y 2.00 tanda y noche 3.60 y 2.00.

16 DE NOVIEMBRE

Matinée, tanda y noche LOS MALVADOS DE FIRECREEK - LOS TEMERARIOS Noche LOS MALVADOS DE FIRECREEK - DESNUDARSE Y MORIR.

LUX

Matinée, tanda y noche GODZILLA EN LA ISLA DE LOS MONSTRUOS y SARTANA LA LEY DE LA VIOLENCIA Matinée 2.20 y 1.70 tanda y noche 2.70 y 1.70

ILLIMANI Tel. 42755

Matinal LA BATALLA DECISIVA y PROGRAMA DE CORTOS Tanda y noche LA BATALLA DECISIVA y ELLOS CONTRA EL MUNDO Matinée 1.60 tanda y noche 2.10

BUSCH Tel. 53694

Matinée tanda SIMPLEMENTE MARIA y ACOMPAÑAME Noche LA BUSCONA y SIMPLEMENTE MARIA Platea 2.60 galería 1.60.

HOY CINE MURILLO
MATINEE - TANDA y NOCHE

HOY Y MAÑANA 2 ULTIMOS DIAS

ESTA PELICULA NO SERA EXHIBIDA EN NINGUNA OTRA SALA DE LA CIUDAD DE LA PAZ!...

Guerra del hampa cobra 15 vidas

NUEVA YORK, 19 (AP).- La sangrienta guerra del hampa de Nueva York, que ha costado 15 vidas en el último tumultuoso año podría haber terminado con la orden del venerable hampon Carlo "Don Carlo" Gambino de que cese la lucha dijeron hoy fuentes policiales.

La revelación se conoció durante la investigación de la emboscada tendida en las horas del domingo a Thomas "Tomy Ryan" Eboli, asesinado en una calle de Brooklyn poco después de asistir a una conferencia del hampa, según dijeron las fuentes.

Efetonina jarabe
Para la tos
MERCK

En solo TRES días aprenda a conducir AUTOMOVIL

"INDIANAPOLIS"
Av. Mcal. Santa Cruz esq. Yanacocha

LA HUIDA MAS HILARANTE, FRENETICA Y DELIRANTE DE LAS ULTIMAS 100 GUERRAS!...

4a SEMANA DE ARROLLADOR EXITO!! CINE SCALA
Y YA NOS VAMOS A DELEITAR A NUESTROS AMIGOS DE COCHABAMBA
ESTAREMOS PROXIMAMENTE EN EL CINE "CAPITOL"

S.A.M.A.P.A.

PAGOS POR TARIFAS DE AGUA

La industria y el comercio en general deben cancelar tarifas por consumo de agua correspondiente a la gestión 1972, en nuestra Sección Recaudaciones.

Av. 16 de Julio- Edificio Petrolero, planta baja oficina No. 9

Acompañar comprobante de pago del Tesoro Municipal de la gestión 1971.

LA GERENCIA

SERVICIO NACIONAL DE CAMINOS

CONVOCATORIA A PROPUESTAS

No.5/72

Por orden del señor Ministro de Transportes y Comunicaciones, se invita a las firmas comerciales y/o importadoras legalmente inscritas en la Cámara Nacional de Industria y Comercio, para provisión de:

3 JEEPS DE DOBLE TRACCION
3 CAMIONETAS DOBLE TRACCION

De acuerdo a Pliegos de Especificaciones que los interesados podrán retirar de la División de Equipos del Servicio Nacional de Caminos, previo pago de Sb. 80.oo.

Las propuestas deberán presentarse en sobre cerrado y lacrado, llenando todas las formalidades de Ley, acompañando Boleta de Garantía de seriedad de la Propuesta de Sb. 50.oo por el primer mil, más el 5 por mil del valor total de la Propuesta, hasta horas 17.30 del día 9 de Agosto de 1972 en la División de Equipos del Servicio Nacional de Caminos, Av. 20 de Octubre No. 1829 (Planta Baja).

La Paz, Julio de 1972.

DEPARTAMENTO DE RELACIONES PUBLICAS

Un copiloto herido voló 45 minutos sobre el mar

.BOGOTA, 19 (AP) - El copiloto de un avión comercial, herido, voló 45 minutos sobre el mar, con el piloto muerto a su lado y realizó con éxito un aterrizaje de emergencia a pesar de que tenía los ojos casi completamente cubiertos de sangre, salvando a 50 personas.

El copiloto Alfonso Ferrer tuvo que hacerse cargo de la nave anoche, mientras hacía un vuelo nacional entre las islas de San Andrés, en El Caribe, y Bogotá.

El propietario de la nave y de la aerolínea "TAO", Benjamín Suárez Zambrano, sufrió un súbito acceso de locura y penetró a la cabina del avión de su compañía dando muerte al piloto Miguel Beltrán e hiriendo al copiloto Ferrer.

A pesar de tener una herida en un dedo y otra en la frente, el valiente copiloto logró dominar a Suárez con la ayuda de auxiliares de vuelo y pasajeros, para finalmente conducir el avión hasta el puerto de Cartagena.

El copiloto indicó que varios pasajeros dejaron amarrado al agresor, que quedará detenido a órdenes de las autoridades de Cartagena.

Ferrer declaró que el propietario de aerolíneas TAO, Suárez Zambrano, se mostraba 'muy nervioso desde hace varios días pues tenía problemas económicos. Cuando comenzó el vuelo preguntaba frecuentemente por donde íbamos. Seguramente quería que cayéramos todos al mar'.

El drama ocurrió a 12.000 piés de altura, sobre el Mar Caribe y a 45 minutos de vuelo del más próximo aeropuerto, que era el de Cartagena.

A pesar de los disparos y el forcejeo, no hubo pánico entre los pasajeros del avión. Algunos dijeron en Bogotá que se habían enterado de que alguién murió en el vuelo. Otros creyeron que se trataba de un secuestro.

Una de las cabineras informó a los pasajeros que "un loco había irrumpido en la cabina de pilotos, pero que ya había sido dominado". Luego agregó que se haría una escala en Cartagena, que no estaba prevista, para reaprovisionar el avión de combustible.

El propietario de la empresa aérea y protagonista de la tragedia viajaba con su esposa. Ella dijo que se encontraba afectado por una crisis nerviosa.

Aerolíneas TAO es una empresa pequeña que opera en rutas domésticas con tres aviones turbo-hélice. En los últimos meses la compañía perdió dos de sus aviones en accidentes que costaron la vida a medio centenar de personas.

La aeronáutica civil estuvo a punto de retirarle la licencia de operación debido a que quedó apenas con dos aviones, pero Suárez Zambrano logró conseguir un tercero y cumplir así con el mínimo de aviones que se exige para la operación de empresas de aviación.

Sin embargo Suárez Zambrano afronta serias dificultades con su compañía aérea. Por esta circunstancia se cree que intentó suicidarse, arrastrando de paso a la muerte a 46 pasajeros y cuatro tripulantes.

La aeronáutica civil anunció hoy aquí que adelantará una rigurosa investigación sobre este hecho sin precedentes. El propietario de la empresa TAO será enjuiciado por homicidio y otros delitos conexos.

MINISTERIO DE INDUSTRIA Y COMERCIO

CONVOCATORIA A PROPUESTAS

Por orden del señor Ministro de Industria y Comercio, se convoca a propuestas para la importación de 6.200 toneladas métricas de harina de trigo de procedencia argentina para abastecer a los Departamentos de Chuquisaca, Oruro, Santa Cruz y Potosí.

Los interesados podrán recoger el Pliego de Especificaciones de la Subsecretaría de Comercio, Departamento de Abastecimientos del Ministerio de Industria y Comercio, Av. Camacho No. 1488 2o. piso interior.

Las propuestas con todas las formalidades de ley, deberán presentarse hasta horas 16:oo del día 1ro. de agosto de 1972. La apertura pública se efectuará a horas 17:oo del mismo día.

La Paz, 19 de julio de 1972.

RELACIONES PUBLICAS.

M. N. R.

CELULA "JAIME OTERO CALDERON"

(FILIAL EUCALIPTUS-ORURO)

ACTA DE REORGANIZACION Y ELECCIONES

En la localidad de Eucaliptus del Departamento de Oruro, a horas quince y treinta del día diez de julio de mil novecientos setenta y dos años, en presencia de los compañeros representantes de los Comandos Campesinos Revolucionarios, el Coordinador General c. Eliseo Ojeda C. y militancia de bases, se procedió a la reorganización del Comando Provincial Campesino de Eucaliptus de la Segunda Sección, con las siguientes Comunidades ex-Haciendas anexas a esta Capital en la siguiente forma:

Comando Central y Jefe -exHacienda Kelkata c, Lucio Mamani Ramírez.

Comando Sub-central ex-Hacienda Huancaroma c. Basilio Salvador
Comando Sub-central ex-Hacienda Alcamarca c. Julián Santos
Comando Sub-central ex-Hacienda Amachuma c. Policarpio Colque Mamani.

Comando Sub-central ex-Hacienda Machacamarca c. Victoriano Delgado.

Iniciadas las deliberaciones y después de escucharse las diferentes ponencias de los Delegados y la militancia presente se procede a la designación del c. Vicente Zárate Corpus como Jefe del Comando Provincial Campesino acto en el cual las bases revolucionarias manifestaron en forma democrática su voluntad de reorganizar los cuadros partidarios a fin de mantener latente la fe nacionalista revolucionaria, dentro de las mas puras normas que caracterizaron los actos de aquellos hombres que jamás permitieron que fuera empañado por los enemigos el nombre del glorioso M.N.R. y su máximo conductor c. Dr. Víctor Paz Estenssoro y que durante los duros años de la Resistencia de los 7 años no supieron de coqueteos en otras tiendas políticas ni se prestaron a jugar en los momentos supremos revolucionarios a dos ases embarcándose en dos y hasta tres golpes revolucionarios que desconocían la dirección del Cnl. Hugo Banzer Suárez con la oculta intención de servirse a sí mismos antes que arriesgar su vida por la causa del Partido. Honor a aquellos hombres que hicieron posible que el pueblo y en especial las masas campesinas repatriaran gloriosamente al c. Jefe del Partido en aras de días mejores para la Patria. Honor a esos hombres que fueron en esa hora un puñado de leales: Jaime Otero Calderón, Raúl Lema Pelaez, Rubén Julio Castro, Jaime Escóbar Quiroga, Carlos Serrate y otros. Asimismo nuestra viril condenación a los que desconocieron a nuestro Jefe, a los colaboracionistas de la sombría Restauración y el Pro-comunismo, a los que abandonaron las trincheras de lucha y espectaban cómodamente desde el extranjero todas las desventuras partidarias y que en la hora del triunfo se lanzaron como una constelación a disputar el puesto de los verdaderos héroes del Partido.

A continuación se procedió a la elección democrática de la Directiva de la Filial de la Célula "Jaime Otero Calderón" de Eucaliptus siendo, elegidos los siguientes compañeros:
Jefe de Comando: c. Vicente Zárate Corpus
Sub-Jefe de Comando: c. Justino Calle
Secretario General: c. Marcelino Lovera
Secret. de Organización: Cruz Cáceres
Secret. de Defensa: c. Lucio Mamani Ramírez
Secret. de Actas: c. Francisco Corpus Zárate
Secret. de Deportes: c. Policarpio Mamani
Secret. de Conflictos: c. Florencio Herrera Flores
Secret. de Vinculación: c. Ascencio Mamani
Secret. de Capacitación: c. Julian Santos
Secret. de Control y Vigilancia: c. Policarpio Colque
Secret. de Prensa y Propaganda c. Victoriano Delgado
Secret. de Hacienda: c. Hipólito Aguilar.
Vocales: c. Martín Rios, c. Manuel Mamani, y c. Avelino Paye.

Eucaliptus 10 de julio de 1972.

AVISOS ECONOMICOS

LLEGO PAPEL CIGARRILLO
Ventas por mayor y menor
GISBERT Y CIA. S.A.
Comercio 1270-80
Casilla 195
La Paz.

Departamentos Habitaciones

SOPOCACHI
Alquilo a dos personas, lindo dormitorio con pensión, ropa lavada, teléfono 28079. (13-20/29249)

SE ALQUILA
Una habitación con cocina, final Colón 931. (20-23/29576)

ANTICRETICO
Dos piezas, cocina, baño, Avenida Perú esquina Constitución 113, teléfono 23273. (18-20/29563)

DEPARTAMENTOS HABITACIONES
Anticréticos, alquiler, Ref: teléfono 29495. (20-22/J.L.A.)

Vehículos

VENDO VAGONETA
Solo hoy Opel 1968, Loayza 143, kiosko. (18-20/29561)

VENDO TRACTOR
Agrícola 20-20, Motor 62 HP. a Diesel, equipado con acoplado de 5 toneladas. Ref. Yanacocha 301, 5o piso oficina No. 5. Dr. Raúl Jiménez, teléfono 25246. (18-20/29555)

Propiedades Terrenos

EN SANTA CRUZ
Zona Norte se vende propiedad agrícola ganadera Ref. La Paz Tel. 29108 Santa Cruz Tel. 29083. (17-24/29398)

Muebles

ESPECIAL PARA RESIDENCIA
Se vende comedor tallado, obra de arte. Calle Sotomayor 3029 esquina Prolongación Armaza, teléfono 26899. (18-21/29559)

COMPRO MUEBLES
Máquinas, eléctricos, enseres, teléfono 55189. (12-21/29246)

MUEBLERIA VENDE
Juegos de comedores. Prado 1615 (interior) (16-21/29392.-)

Teléfonos

TELEFONOS VENTA
Comercial, particular. Ref: No. 29495. (20-22/J.L.A.)

Empleados

COCINERA
Necesito con certificado. Ref: San Salvador No. 1420 entre Brasil y Cuba, teléfono 28604. (20-21/29575)

Técnicos

REPARAMOS RADIOS
A domicilio, teléfono 51016. (19-23/29568)-

ARREGLO RADIOS TELEVISORES
A domicilio, teléfono 27801. (12-VII a 28-VIII)

TELEVISORES RADIOS
Reparamos . Ref. teléfono 26729 (19-VII a 18 - VIII/ 29566)

PLOMERIA
Instalaciones, reparaciones a domicilio, teléfono 42895. (20-22/29573)

CEPILLAMOS PISOS
Teléfono 53177 (19-26/29570)

PLOMERO
Ofrece sus servicios, teléfono - 28514. (20-22/29578)

CEPILLAMOS PISOS
Precios bajos, teléfono 27922. (20-25/29571)

Casas

MANSION HERMOSISIMA EN SANTA CRUZ
Moderna, amplia, rodeada de jardines, véndese ocasión, ideal para residencia, Consulado, oficinas representativas, negocio, boite-restaurant. Casilla 391 Santa Cruz, teléfono 24012. (18-24/7692)

VENDO
Casa con 3 dormitorios y dependencias, en Barrio Petrolero, Villa Fátima, Ref. teléfono 41742. (18-20/29558)

CASAS
Construcciones, refacciones, - remodelaciones, Ingeniería "Congral" Limitada. Potosí 1156, oficina 2. teléfono 22938-26497 (19-23/29567)

Varios

TRAMITES MILITARES
Declaratoria beneméritos, libreta, sustitutivos, jubilaciones, gestiones BENEMERITO DANIEL ARDUZ, Procurador causas, ex - Secretario Tribunal Militar, 30 años práctica, Sagárnaga 161, teléfono 24058 casilla 3807. (16-22/29386.-)

AZUCAR
Entrega a domicilio desde un quintal. Por mayor descuentos especiales. Plaza del Estudiante 1915, teléfono 42681. (18-22/29564)

EXTRAVIO DE LIBRETA
Habiéndose extraviado la Libreta de Ahorros No. 846 de Javier Vidal Villarroel queda nula por haberse extendido el duplicado correspondiente. (16-20/7693.-)

AVISO
El cheque No. 534873 del Banco Do Brasil, correspondiente a Engels Merkel girado al Dr. G. Bellido, fue extraviado y por tanto queda anulado. (20-21/29577)

CLASES DE GUITARRA
doy a domicilio método propio sencillo rápido Tel. 21141 Sr. Manchego (17-20/29552)

INGLES
Doy clases nivelación niños, teléfono 55304. (19-21/29565)

VENDO
De ocasión un frizer y heladera. Ref: Sebastián Segurola No. 915 (20-21/29574)

MEDICOS O DENTISTAS
Alquilo local refaccionado, lavamanos y sala de espera instalados. Alquileres $b. 500.- incluye luz y teléfono. Av. 20 de Octubre 1983. (20-23/29572)

CEPILLAMOS PISOS
A máquina, teléfono 52907. (14-21/29375)

MACHIHEMBRADO DE MARA
Optima calidad, pedidos que pasen de mil pies2, precios especiales en BARRACA YACUMA calle Yacuma esquina Almirante Grau (San Pedro). (16-20/29394.-)

ORQUESTA
Para sus fiestas, teléfono 53285 (18-22/29553)

ORURO
Regio torno mecánico 1.50 entrepuntas 2HP vendo, Caro 335 E. Oruro. (18-24/20633)

NECESITO TIENDA
Se precisa tienda para almacen, cualquier zona, mejor si está instalada, llamar teléfono 21113 (19-20/29569)

NATIONAL

RADO Dia Star 3.- El primer reloj irrayable del mundo, automático, calendario. El único super-impermeable 22 ATM (220 m. de profundidad submarino) equipado con cristal zafiro sintético RADO Dia Star se mantiene durante largos años nuevo, flamante como recién estrenado.
Una exclusiva mundial RADO.

REPRESENTANTE DISTRIBUIDOR EXCLUSIVO

PARA TODA LA REPUBLICA
IMPORTADORA SUIZA CAS. 277 SANTA CRUZ BOLIVIA

H. MUNICIPALIDAD DE LA PAZ

CONVOCATORIA CONCURSO DE PINTURA INFANTIL

Por orden del señor Alcalde Municipal de La Paz y en homenaje a la Gesta Libertadora del 16 de Julio de 1809, se convoca a un Concurso de Pintura Infantil, bajo las siguientes condiciones:

1.- Podrán participar todos los niños residentes en la ciudad de La Paz, comprendidos en la edad de siete a trece años (7 a 13 años)
2.- El tema a desarrollar será "La Ciudad de La Paz"
3.- Todo niño participante deberá presentarse en la Plaza Alonso de Mendoza, el día domingo 23 de Julio a las 10 de la mañana, munido de cartulina o papel marquilla y su respectivo material (acuarelas, tizas, crayones, pinturas, etc.)
4.- Se otorgarán los siguientes premios:
PRIMERA CATEGORIA: Niños de 7 a 9 años.
Primer Premio: Reloj marca Sony
Segundo Premio: Reloj marca Ruhla
Tercer Premio: Material de pintura.

SEGUNDA CATEGORIA: Niños de 10 a 13 años
Primer Premio: Reloj marca Sony
Segundo Premio: Reloj marca Ruhla
Tercer Premio: Material de pintura.

5.- El jurado Calificador estará presidido por el señor Director General de Cultura y constituido por dos Vocales de Artes Plásticas del Honorable Consejo Municipal de Cultura, siendo su fallo inapelable.
6.- La entrega de premios se efectuará en el Hall de la Municipalidad el 31 de Julio a horas 18:30, durante el acto de inauguración.

La Paz, Julio de 1972.

DIRECCION DE RELACIONES PUBLICAS

AVISO

A los señores:

NOMBRES	REFERENCIA
Empresa Maderera "Los Pinos"	Zenobio Irahola
Farmacia Bolivia	Julia Morales
Figueredo Manriquez, Oscar	Fidelia de Figueredo
Herrera Añez, Edmundo	Ciro Herrera A.- Empleado de Frigoríficos "Movima".
Hotel Copacabana	"Av. 16 de Julio"
Jemio Fernandez, Jaime	Víctor Hugo Peñaranda
Mattos Mattos, Mario	"Luis Lara No. 512"
Martínez Suárez, Silvestre	"Zoilo Flores No. 1129"
Ortíz Parrado, Moisés	"Av. Pando No. 41" - VIACHA
Oblitas Ortega, David	Luis Vargas Sirpa
Pardo Torrico, Carlos	"Av. Tejada Sorzano No. 295"
Rivera, Daniel	Oscar Riveros Iraizos
Rubín de Celis, Enrique	Casta de Rubín de Celis
Soria Galvarro, Arturo	"Jenaro Sanjinés No. 973"
Sánchez Ballivián, René	"Pedro Salazar No. 429"
Siles, Pablo	"Av. Camacho No. 1475"
Tarifa, Quintina F. de	"Nicolás Acosta No. 428"
Tellería Gonzáles, Gustavo	"Tarija No. 335"
Vargas, Flora Riveros de	"Los Andes No. 1295"
Vacaflores Durán, Luis	"Héroes del Acre No. 1511"
Zubieta V., Demetrio	"Nicaragua No. 1789"

Se les ruega apersonarse a la brevedad posible en nuestro "DEPTO. LEGAL".

OCIC LTDA.

Galería Luz 2o. piso Of. 1
Tel. 23384

La Paz, 19 de julio de 1972.

GANADEROS Y AVICULTORES

ATENCION

FERRARI GHEZZI Y Cía., ofrece Afrechillo óptima calidad, cualquier cantidad a precios sin competencia.

Dirigirse. Casilla correo Nº 370 - Oruro

EN ESTE ASIENTO
SIN CAMBIO DE AVION

LLEGARA UD. A LA PAZ DESDE BUENOS AIRES EN EL BOEING 727 DEL

LLOYD AEREO BOLIVIANO

UN VIAJE COMODO Y ECONOMICO POR LA RUTA DE LOS CONDORES

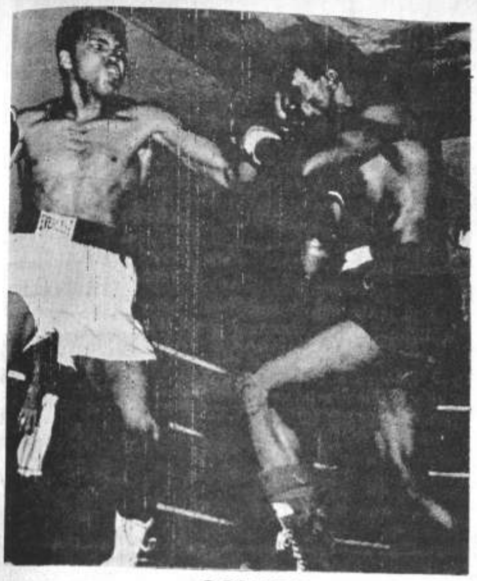

DUBLIN, IRLANDA, julio 19 (AP).- Muhammad Alí coloca un recto de izquierdo al rostro de Al Lewis durante la pelea que se efectuó hoy en "Croke Park", en esta ciudad. Ganó Alí por K.O. técnico en el undécimo round.
(RADIOFOTO AP ESPECIAL PARA PRESENCIA)

Muhammad Ali derrotó a Al Lewis en el undécimo round

.Dublin, Irlanda, 19 (AP)-Muhammad Ali, primer contendiente por el peso completo de boxeo, venció esta noche al norteamericano Al Lewis cuando el árbitro detuvo el encuentro en el undécimo asalto en una pelea pactada a 12.

Lewis, que peleó bravamente todo el tiempo, se colgó a las sogas para mantenerse de pie al comenzar el onceno asalto.

De algún modo se movió adelante, pero sus ojos estaban vidriosos y finalmente el árbitro norteamericano Lew Eskin, director de la revista "Boxing Illustrated" detuvo la pelea.

La pelea en el estadio al aire libre Croke Park comenzó en una atmósfera carnavalesca con una banda de muchachos uniformados interpretando números movidos.

En el primer asalto Lewis conectó varios golpes buenos a la cabeza y el cuerpo.

Alí esquivó algunos de los golpes más peligrosos y respondió con derechas e izquierdas.

Ambos boxeadores concentraron sus ataques al cuerpo, en el segundo asalto. Alí lució extraordinariamente lento y en esta etapa no hubo señales de sus famosos "pasillos".

En el tercer asalto, Alí se dedicó a tantear a Lewis y el retador a acorralar a Alí en una esquina y golpearlo con racha de derechazos e izquierdazos, que no hicieron efecto alguno. Alí, usando su candente técnica, se dedicó a bailar en torno de Lewis en el cuarto y alcanzándolo con su largo brazo izquierdo golpeó a Lewis en el rostro. Alí lo golpeó con derechazo, casi al toque de la campana, pero Lewis sólo pestañeó y volvió por más.

Racing anuncia su visita a Bolivia

.Buenos Aires, 19 (AFP) - Racing, de Avellaneda, con figuras que participaron en el último Mini-Mundial del Brasil, anunció hoy su visita a Bolivia durante los días de agosto. Sus dirigentes informaron que jugarán el cuatro en La Paz con The Strongest y dos días después en Cochabamba contra el Jorge Wilsterman. Declinaron proporcionar mayores detalles.

SEIS EQUIPOS EN EL TENIS DE MESA

.Por lo menos seis entidades locales aseguraron ayer su participación en las competencias de tenis de mesa que por iniciativa de la Asociación se iniciarán la próxima semana en dependencias de Socabaya 327.

Se trata de los clubes Litos, The Strongest, Banco Boliviano-Americano, Atlantes, Banco Minero y Bolívar. Quedaron sin embargo en oficializar sus registros y enviar las nóminas completas de sus planteles, hasta el lunes de la próxima semana.

EL TECNICO VISSCHER REGRESO A EE.UU. INTEMPESTIVAMENTE

.En forma intempestiva, dejando a medias la instrucción que impartía a profesores y alumnos de nuestro medio, regresó a su país el técnico norteamericano Gefe Visscher.

Enviado por la Sociedad Utah-Bolivia, Visscher completó una semana de trabajo, impartiendo conocimientos de básquetbol por grupos y en diferentes establecimientos educacionales, generalmente de instrucción media e intermedia.

La Dirección Nacional de Educación Física Escolar al dar cuenta del hecho en un comunicado afirma además que las competencias intercolegiales de atletismo fueron suspendidas en forma indefinida para que los colegios puedan abocarse a la preparación del festival gimnástico del próximo 6 de agosto.

COMIENZA HOY CERTAMEN INTERNO DE FULBITO EN LA FUERZA NAVAL

.Con una ceremonia especial quedará inaugurada esta tarde la competencia interna de fulbito propiciada por la Fuerza Naval de Bolivia.

En este campeonato participarán los equipos de Escuela de Aplicación Naval, Departamento Segundo, Policía Naval, Departamento de Logística, Sanidad, Escuela Técnica Naval, Oficiales de Comando y Departamento Administrativo.

Para el efecto se disputarán los trofeos donados por autoridades militares para este campeonato, que tendrá como escenario la cancha del Instituto Geográfico Militar. La ceremonia inaugural programada contempla la concentración de los equipos, la entonación del Himno Nacional; las palabras de inauguración a cargo del Contralmirante Xavier Pinto Tellería; la toma del juramento a los deportistas y el desfile de los equipo participantes acompañados de sus respectivas reinas.

En esta oportunidad actuará la banda del Regimiento Castrillo y se anuncia la presencia de autoridades militares encabezadas por el Alto Mando Militar, los Comandos de las Fuerzas Aéreas, Naval y del Ejército, así como los jefes y Oficiales de las tres fuerzas del ejército.

Efetonina jarabe

Para la tos

MERCK

CAJA PETROLERA DE SEGURO SOCIAL

OFERTAS VENTA DE TERRENO

Se invita a los señores propietarios a presentar sus ofertas de venta de un terreno en esta ciudad, de cuando menos 2.500 m2. que esté ubicado en Miraflores, Sopocachi, Obrajes o Calacoto.

Como plazo de entrega de las ofertas se fija hasta el día 28 del presente mes, en la Secretaría de la Caja Petrolera, 8o. piso, Edificio Riera, calle Obispo Cárdenas 1415.

La Gerencia General.

YPFB

Presenta a la opinión pública el documental "PUENTE AL PROGRESO" sobre la construcción del Gasoducto Colpa - Santa Cruz - Yacuiba.

El documental se proyecta actualmente en el cine "16 de Julio" en funciones de matineé, tanda y noche.

H. MUNICIPALIDAD DE LA PAZ

EXPOSICION DE OBRAS Y PROYECTOS PARA LA CIUDAD

La Alcaldía de La Paz abrirá hoy al pueblo paceño la Exposición de Obras y Proyectos para la ciudad de La Paz, destinada a mostrar la evolución urbana y el progreso que ha alcanzado la ciudad y a presentar los proyectos y estudios que serán ejecutados en el futuro.

La Exposición de Obras y Proyectos ofrecerá al público un esquema de crecimiento de La Paz, la planificación regional de la ciudad, estudios sobre reordenamiento urbano; edificaciones; programas de Acción Comunal; fases de ejecución del Plan de Aguas Potables; trabajos geotécnicos y la forma cómo la Municipalidad está encarando los problemas derivados de fallas geológicas, obras de alcantarillado, pavimentación, forestación y vías urbanas. La muestra urbanística estará ilustrada por fotografías, planos, perfiles y maquetas.

La Exposición, que será inaugurada a las 18.30 horas de hoy jueves en la Casa de la Cultura por el señor Presidente de la República, Cnl. DAEM Hugo Banzer Suárez, permanecerá abierta hasta fin de mes.

El Alcalde de La Paz, Gral. Armando Escóbar Uría, tiene el agrado de invitar al pueblo paceño a visitar dicha muestra y a observar directamente la forma cómo la Comuna está invirtiendo los recursos del pueblo cuya administración le ha sido confiada.

La Paz, 20 de Julio de 1972.

DIRECCION DE RELACIONES PUBLICAS.

UN MOTOR QUE ENCIERRA POTENCIA...ES UN MOTOR

ISUZU

A DIESEL - 8 TONELADAS

IDEAL PARA TRANSPORTE PESADO Y LARGAS DISTANCIAS

CREDITOS

36 meses

ENTREGA INMEDIATA

SIDEC OVERSEAS (Bolivia) S. A.

LA PAZ ORURO COCHABAMBA SUCRE POTOSI TARIJA SANTA CRUZ

MINISTERIO DE FINANZAS

DIRECCION GENERAL DE LA RENTA INTERNA

AVISO A LOS SEÑORES CONTRIBUYENTES

PROXIMOS VENCIMIENTOS PARA EL PAGO DE IMPUESTOS EN LAS OFICINAS DISTRITALES DE LA RENTA DE TODO EL PAIS.

31 DE JULIO

- *Patentes sobre concesiones mineras por el 2do. semestre de 1972.*
- *Rentas de la propiedad inmueble urbana por el primer semestre de 1972.*
- *Impuesto del 25% sobre utilidades del comercio, industria, banca, empresas de servicios, anticipo del 50% respecto al monto del impuesto por 1971 (D.S. 10078 de 7 de enero de 1972).*

Se recomienda cancelar dichos impuestos con la necesaria anticipación a fin de evitar aglomeraciones de último momento.

La Paz, julio de 1972

LA DIRECCION

Combata el resfrío con
C- vimin inti
Envase de 10 sobres con 1 g. de Vitamina C
No efervescente
Puede añadirse a cualquier refresco o postre

PRESENCIA Deportes
La Paz, Bolivia, jueves 20 de julio de 1972

SAL INTI
DIGESTIVA-ANTIACIDA
el sobre $b. 0.50.-
Sal INTI

Antonio Batista llega hoy de Argentina para Bolívar

.Bolívar anuncia para hoy la llegada de un nuevo player extranjero, Antonio Batista ex-jugador de Porto Alegre y Rosario Central. Es interior derecho y viene con toda su documentación, anunciándose, que jugaría este fin de semana.

Según Mario Mercado, se trata de un buen jugador, que colmará las exigencias del comité técnico del club Bolívar.

OSCAR ROMERO

Sobre la situación de Oscar Romero, Mercado dijo que Freddy Valda, recién elevará informe a su directorio el viernes, desconociéndose por el momento si el player argentino ha logrado satisfacer el interés del entrenador.

OROPEZA

Sobre la lesión del jugador Juan Carlos Oropeza, se sabe que esta es grave y que alejaría al jugador por un buen tiempo del fútbol.

Sin embargo el comité médico a cargo del doctor Mario Paz Zamora abriga las esperanzas de que vaya evolucionando la enfermedad y logre recuperarse en el tiempo más rápido posible.

DOS EPOCAS.- Echalar y Aliaga, dos épocas diferentes en el básquetbol de Ingavi. El primero jugó el sudamericano juvenil de Santiago. "Rado" espera terminar su carrera en el club en que inició sus actividades.

Uyuni sede de eliminatoria de básquetbol contra Tupiza

La localidad de Uyuni fue designada sede de los juegos eliminatorios que seleccionados de ese distrito y de Tupiza deberán protagonizar entre el tres y cinco de agosto próximo, para optar el derecho de participar en la ronda final del nacional juvenil femenino que se cumplirá entre el 23 y 30 de ese mismo mes en la ciudad de Oruro.

La determinación corresponde a la Federación Boliviana de Básquetbol que a través de su comité técnico cablegrafió ayer a ambas afiliadas haciendoles conocer la decisión. El ganador irá a Oruro para sumarse al lote integrado por la Asociación organizadora, Santa Cruz, Potosí, La Paz y Cochabamba.

La competencia nacional - lo recuerda la Federación- tendrá caracter selectivo a propósito de que Bolivia deberá competir en el internacional de Táchira, Depa- mento de San Cristóbal, en V- zuela.

LA PAZ

En medios ligados a la Aso- ción local se supo que recien- fines de julio será designada lección paceña. Hasta entonc- juveniles podrán trabajar a d- sición de sus respectivos c-

Ingavi y Litoral juegan hoy lances de carácter riesgoso

.Otros dos invictos del básquetbol local, Ingavi y Litoral que debutaron acumulando buenas victorias, jugarán esta noche compromisos de riesgo en la continuación de los torneos de primera categoría.

Los dirigidos por Roberto Aillón, se medirán frente a Laredo, que en el actual certamen ha sufrido dos derrotas consecutivas y Litoral, comandado por el "hilacha" Pacheco enfrentará a Estudiantes Juniors que tampoco ha mostrado virtudes en la categoría. La jornada deberá ser completada con el enfrentamiento femenino entre The Law-Biológicas, derrotadas en sus iniciales enfrentamientos.

El Comité Técnico a tiempo de asegurar que a partir de esta noche se regularizarán las programaciones nocturnas con tres partidos proporcionó este boletín oficial: Hrs. 19, damas, Biológicas-The Law. Arbitros Flores-Rendón. Hrs. 20 , varones, Jaime Laredo. Jueces, Be- Balderrama.

Spassky-Fischer

Expectativa por quinta partida por el título

-Reikiavik 19 (AFP).- Aunque la cuarta partida del torneo mundial disputado aquí por el norteamericano Bobby Fischer y el soviético Boris Spassky terminó hoy en tablas, por momentos el maestro norteamericano pareció perdido.

La fortuna comenzó a sonreír al campeón soviético en el décimoquinto movimiento, cuando tras el sacrificio de un peón, se adueñó de la iniciativa y abrió a sus dos alfiles dos enfiladas particularmente peligrosas para su adversario.

A partir de ese momento, Spassky dominó enteramente la situación.

El análisis del juego demostrará si Spassky realizó efectivamente los mejores movimientos, pero en todo caso el pretendiente al título mundial tuvo que recurrir a toda su maestría y dominio del arte para neutralizar el ataque de las negras, obligando a su adversario a un cambio de damas.

El cambio de torres que siguió simplificó sobremanera la situación y zafó a Fischer de una situación desastrosa. A la vista de igual número de peones y alfiles distintos ambos maestros optaron por las tablas al 45 movimiento.

Después de esta partida, Spassky se mantiene en cabeza con dos puntos y medio; contra uno y medio a su adversario.

Por hoy el campeonato mundial de ajedrez quedó ahí, pero el anecdotario del encuentro de Reikiavik se completó esta noche con los detalles de la visita nocturna de Fischer a Spassky el dos de julio.

Aquella noche, Fischer dirigió a Spassky una carta para excusarse por haber faltado a la primera partida del torneo. El comunicado oficial dijo " carta escrita y firmada por Fischer y entregada personalmente a Spassky".

La prensa local, que hizo la correspondiente pesquisa, afirma aquí que Fischer llegó a las cuatro de la mañana al Hotel Saga, donde reside Spassky, exigió que lo llevasen a su habitación penetró en ella de puntillas, y le dejó la carta en su mesilla de noche.

Spassky declaró por su parte que no se acordaba muy bien de los detalles de este viejo asunto, pero parece ser que efectivamente halló la carta allí, cuando abrió los ojos.

Falleció fundador de Club Strongest

.Víctima de una embolia cerebral, ayer falleció a los 82 años, el fundador de The Strongest, Sr. Víctor Manuel Franco España.

Franco también ejerció funciones directivas en AFLP, Colegio de Arbitros, y fue jugador. El Club The Strongest hizo conocer la siguiente resolución de directorio:

El Club The Strongest;

CONSIDERANDO;

Que ha fallecido en esta ciudad el Sr. VICTOR MANUEL FRANCO ESPAÑA, fundador del Club The Strongest y uno de los puntales en la conquista de las glorias que ostenta la divisa gualdinegra;

Que es deber rendir homenaje póstumo a la memoria del distinguido dirigente fallecido;

RESUELVE:

1ro. Declara quince días de duelo en el Club The Strongest y sus Filiales e hizar el pabellón stronguista a media asta durante el tiempo del duelo.

2o. Hacer llegar a la atribulada familia de Don Víctor M. Franco España los sentimientos de profundo pesar que embarga a la familia stronguista.

Es dado en la sala de sesiones a los 19 días del mes de Julio de 1972.

El billar para completar promedios empieza el 2-

Seis billaristas aseguraron su participación en el torneo que la Federación realizará a partir del 26 de este mes, para completar la escalerilla departamental por promedios personales.

Humberto Vargas, Presidente de la Federación proporcionó a PRESENCIA la lista de los tribandistas: Arturo Amboni, Jorge Guzmán, Alfredo de la Torre, Max Arce, Roger Gutiérrez y Gu- campo.

El Consejo Sup- acordó anoche detalles im- rios. Se sabe que los jug- que obtengan promedio de 4.

rán tomados en cuenta p- campeonato nacional. Los r- tes serán destinados a la c- ría "B".

Reunión de delegados de Clubs esta noche en AFLP

.La Asociación de Fútbol de La Paz a través de su Intervención y delegados de clubes, oficializará hoy el pedido de postergación para que las deliberaciones del congreso en Cochabamba puedan cumplirse recién a fines de septiembre y no como originalmente se dispuso, a fines de este mes.

Una reunión especial habrá de ratificar la determinación paceña, tras haber sido analizado el informe que Cuellar, Lara y Terán prestaron el martes en la noche, en una reunión reservada de la que no trascendió nada. El cable partirá de inmediato, entendiendo que así no tardará tampoco en producirse el pronunciamiento de las afiliadas del interior.

Los delegados de La Paz, al pedir el aplazamiento del congreso, entienden que podrán en ese lapso- ordenarse jurídicamente para no tropezar con obstáculos.

Litoral venció a Olympic, 2-0

Litoral venció anoche a Olympic 2-0, en la reiniciación del torneo oficial de Voltbol que fue presenciada por alrededor de cien personas, congregadas en la cancha "B" del Coliseo Ciudad de La Paz.

Universitario superó a The Strongest en damas por 2-0, con los parciales de 16-14 y 15-8. Partido de relativo interés.

San Antonio jugando con mucha habilidad sometió a Inglés Católico 2-0, con los parciales de 15-5 y 15-9.

Finalmente en el cotejo de fondo, Litoral que viene recuperándose de sus contrastes superó a Olympic en varones con los parciales de 16-14 y 15-8.

FREON 12
12 Lbs.
FREON 12
15 ONZAS
VIRGINIA Chemicals
FREON 22
10 Lbs.
ECLAINCO
Emilio Klein S. G. & Cia. Ltda.
Ingavi 665 Tel. 25696 - 29895
Casilla 2648 La Paz
Atención de Lunes a Viernes
En Santa Cruz Tel. 25194

PARA GENTE QUE QUIERE REIRSE DEL FRIO
TERMOVENTILADORES Y ESTUFAS ELECTRICAS
NATIONAL
National
DISTINTIVO MUNDIAL DE CALIDAD Y SERVICIO
cómprelas EN LAS DISTRIBUIDORAS NATIONAL DEL PAIS.

POLYESTER Estatex
EL CASIMIR QUE NO SE ARRUGA DE VERDAD!
...TENGA UN TRAJE DE FIESTA PARA TODOS LOS DIAS, MAS MODERNO, MAS ELEGANTE, MAS COMODO, SU PANTALON TENDRA RAYA IMBORRABLE POR SU FIBRA POLYESTER NO ENCOGE Y NO NECESITA PLANCHA!
POLYESTER Estatex EL CASIMIR IDEAL PARA CUALQUIER EPOCA DEL AÑ-
POLIESTER Estatex
AGENCIA «MALKY» Av. Mariscal Santa Cruz Nº 912 AGENCIA «NEMTALA» Calle Santa Cruz Nº 424
AGENCIA «ESTATEX» Mariscal Santa Cruz Nº 895

DONDE USTED VEA ESTA MARCA
National
... habrá encontrado verdadera CALIDAD!!!

C- vimin inti
Cada sobre contiene 1g. de Vitamina C.