RIN CURA LA FIEBRE, GRIPPE, RESFRIOS
fabricado en la altura para la altura
NO DEPRIME EL CORAZON
RIN VITA

PRESENCIA

DEPOSITO LEGAL: L.P. 023 - 1969

AÑO XXI - No. 5.077 - LA PAZ, BOLIVIA, JUEVES 13 DE JULIO DE 1972 - 36 PAGINAS - $b. 1.00

Edicion de 36 paginas
Precio: $b. 1.-

Triunfo en la Convención Demócrata

McGovern candidato: Disputará a Nixon la presidencia de EE.UU. en noviembre

Wallace crearía nuevo partido para candidatear por su cuenta

MIAMI BEACH, 12 (AP).- El senador George Mcgovern de Dakota del Sur fue nominado candidato a la presidencia de los Estados Unidos esta noche por la convención nacional del Partido Demócrata que sesiona aquí. Culminó así una campaña sorprendente que lo colocó desde la última fila del senado hasta el pináculo del poder dentro del partido.

En la noche de su triunfo el senador, que inició su campaña proclamándose hace 18 meses -considerándosele entonces carente de posibilidades- se dirigió al hotel donde tiene su cuartel general para asegurar a unos 200 jóvenes manifestantes que no ha flaqueado en su compromiso de poner fin a la presencia norteamericana en Indochina.

A lo largo de la cuenta de votos, cuando los emitidos a favor de McGovern sobrepasaron los 1.500 necesarios para ser candidatizado, sus partidarios estallaron en vítores.

McGovern consiguió el número necesario de votos al sumarse a él los 119 votos del estado de Illinois.

Los rezagados le seguían el senador Henry M. Jackson y el gobernador de Alabama George C. Wallace.

Cuando la cuenta de Illinois fue anunciada, la sala de la convención estalló.

"Tenemos a Mcgovern", dijeron sus partidarios e izaron en alto pancartas del candidato.

Los partidarias de Wallace se mantuvieron sentados en silencio. Mientras habían concedido la nominación de Mcgovern, los senadores Humphrey y Muskie recibieron apoyo disperso y nominal. Minnesota dio a Humphrey 46 votos en gesto de "profundo afecto".

En el palco entre la concurrencia, la señora Mcgovern sonrió, saludó y saltó y dijo: "es increíble".

"Me hace mucho , en verdad lo fue.

El triunfo de Mcgovern se produjo a la media noche.

RETIRADA INMEDIATA

MIAMI BEACH, FLORIDA, E.U, 12 (AFP).- El Senador George McGovern reafirmó hoy poco antes del voto de investidura del Partido Demócrata, que es partidario de la retirada inmediata completa e incondicional de todas las fuerzas norteamericanas del Vietnam.

McGovern respondió así a un grupo de unos 300 impugnadores de extrema izquierda que invadieron el vestíbulo de su hotel y protestaron enérgicamente por el "cambio" de actitud del Senador de Dakota del Sur en lo referente a Vietnam.

Según una versión que había circulado ayer, McGovern aseguró a una asociación de familias de prisioneros norteamericanos que, en caso de ser Presidente de Estados Unidos, mantendría fuerzas navales en Tailandia y en el Golfo de Tonkin hasta que todos los prisioneros fueran liberados.

McGovern dijo hoy que sus palabras no habían sido bien interpretadas.

Hoy entre los gritos de los manifestantes reunidos en el vestíbulo del hotel, el Senador de Dakota del Sur, en mangas de camisa, sin corbata y rodeado de guardaespaldas, afirmó: "No tengo la menor duda de que en los 90 días que seguirán a mi instalación en la Casa Blanca, todos los soldados que se encuentran en el Sudoeste asiático habrán regresado a sus casas. Me comprometo a ello".

"Todos los soldados norteamericanos, todos los prisioneros norteamericanos, todos los norteamericanos comprometidos actualmente en la guerra del sudeste asiático, todos regresarán . Todos los bombarderos cesarán de volar y cesará toda la ayuda al presidente vietnamita Nguyen Thieu", añadió Mcgovern.

El Senador de Dakota del Sur añadió que cerrará incluso las bases norteamericanas de Tailandia.

La entrevista de Mcgovern con los 300 manifestantes suscitó múltiples comentarios. Unos opinaban que el candidato a la presidencia de Estados Unidos había cometido un error al rebajarse a dialogar con tales energúmenos y agregaban que ese comportamiento podrá ser utilizado por muchos adversarios políticos suyos.

Otros, en cambio, elogiaron el valor de George Mcgovern, quien demostró que no rehuía el diálogo con nadie. La escena fue televisada.

El futuro adversario de Nixon dijo que consideraba natural discutir con jóvenes que tienen motivos para estar descontentos.

"Yo no quería que la Policía interviniese. Mi encuentro con los impugnadores tuvo un valor simbólico", dijo Mcgovern.

WALLACE ABANDONARIA EL PARTIDO DEMOCRATA

MIAMI BEACH, FLORIDA, 12 (AFP).- El Gobernador de Alabama George Wallace parece dispuesto a abandonar el Partido Demócrata para presentarse a las elecciones presidenciales como candidato independiente, se supo hoy aquí.

Pocas horas antes de que la convención demócrata iniciase la tercera sesión para elegir al Senador George McGovern como candidato a la presidencia, el jefe de la campaña electoral del Gobernador de Alabama, Charles Snyder, declaró: "los riesgos de ruptura aumentan constantemente".

Wallace se siente decepcionado porque la convención rechazó casi todas las modificaciones que había propuesto al programa electoral del partido, para hacerlo más aceptable por los demócratas conservadores.

George Wallace ya se presentó como candidato independiente en la elección de 1968 y obtuvo casi diez millones de votos, es decir, el trece por ciento del número de votantes.

ROGERS CRITICA A MCGOVERN

WASHINGTON, 12 (AFP).- El secretario de Estado William Rogers, afirmó hoy que retirar inmediatamente las tropas del Vietnam como lo proponen los demócratas equivale a ofrecer al enemigo "exactamente lo que desea".

El secretario de Estado respondió a las preguntas que se le hicieron a su regreso de un viaje por el extranjero.

CANDIDATO PRESIDENCIAL.- *Miami, 12 (AP).- El Senador George McGovern fue elegido esta noche candidato por el Partido Demócrata a la Presidencia de los Estados Unidos. En la fotografía, el flamante candidato recibe de uno de sus correligionarios un burrito de felpa que constituye el símbolo de su partido. La entrega se efectuó en el hotel que sirvió a McGovern como centro de operaciones para la convención demócrata de Miami.*
(RADIOFOTO AP especial para PRESENCIA)

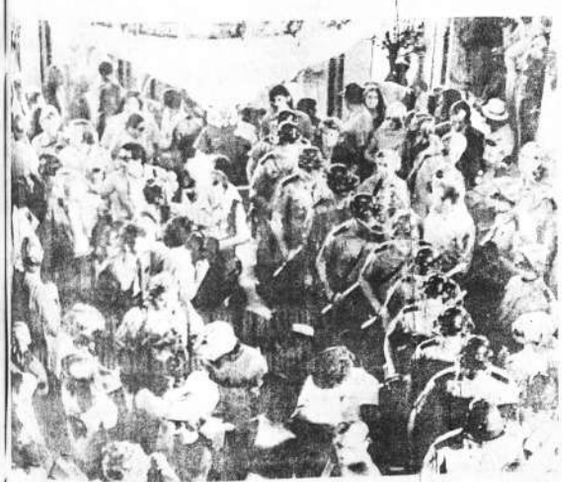

MANIFESTANTES.- *Miami, 12 (AP).- Unos trescientos jóvenes manifestantes invadieron el hotel donde McGovern tiene instalado su centro de operaciones para pedir al candidato que mantenga su posición respecto al cese de guerra en Vietnam y a una reforma tributaria. El candidato respondió a los manifestantes señalando que, de salir elegido presidente de los Estados Unidos, cumplirá con su programa de gobierno, en el que están incluidos los pedidos anteriores.*
(RADIOFOTO AP especial para PRESENCIA)

Reunión del Grupo Andino en Lima

Reserva en discusiones sobre petroquímica y metalmecánica

Perú considera que es "de menor importancia" la controversia con Bolivia sobre ubicación de Planta

LIMA, 12 (INTER PRESS SERVICE).- El noveno período de sesiones de la comisión del Acuerdo de Cartagena, máximo organismo que rige el proceso de integración andino (compuesto por delegados de Bolivia, Colombia, Chile, Ecuador y Perú) discute en estos momentos los programas de desarrollo propuestos para los sectores metal-mecánico y petroquímico.

HERMETISMO

El hermetismo que rodea a este período de sesiones, es explicable en parte, por la impasse que existe en relación con la propuesta original de la Junta del Acuerdo de Cartagena sobre el desarrollo sectorial petroquímico, y las distintas posiciones de Perú y Bolivia.

La Junta del Acuerdo es la dirección del organismo técnico al servicio del proceso de integración. Esta comisión está integrada por delegados de Chile, Colombia y Ecuador, que dirige al grupo de técnicos y empleados del Pacto Andino. Se supone que sus integrantes no actúan en representación de sus respectivos países sino de toda la subregión en conjunto. Sin embargo, con un criterio de compensación, se adjudicó a Bolivia la presidencia de la Corporación Financiera Andina y al Perú la sede de las oficinas del Acuerdo de Cartagena así como la secretaría general de las mismas.

Es claro que este criterio compensatorio es tácito y no es reconocido oficialmente. Corresponde a la Junta del Acuerdo elaborar proyectos y estudios que deben poner a disposición de la comisión en la que los cinco delegados actúen en representación de los intereses de sus respectivos países. Por tal razón, las reuniones de la comisión son a veces lentas y cautelosas, sobre todo cuando no se discute una simple apertura de mercados sino cuando se están elaborando programas de implantación de nuevas industrias, que elaborarán productos que aún no produce la subregión y para las que se asigna la reserva de todo el mercado andino.

METALMECANICA Y PETROQUIMICA

De acuerdo con esta mecánica de procedimientos, la Junta del acuerdo puso a disposición de los cinco países socios programas sectoriales de desarrollo en petroquímica y metalmecánica.

En esta oportunidad se comenzará a revisar la posición de los distintos países sobre el plan metalmecánico. Se trata de un sector que ya existe en cada uno de los cinco países, con diferentes grados de desarrollo, y que se refiere en líneas generales a productos de consumo o al sector de máquinas herramientas. Pero en el campo de la petroquímica, por su tecnología más sofisticada, y porque elabora insumos industriales estratégicos para el desarrollo, las discusiones son más delicadas y complejas. La Junta del Acuerdo, al elaborar el programa de desarrollo sectorial petroquímico propuso la creación de cinco complejos, uno en cada país.

Pero esta fórmula no resultó enteramente satisfactoria para algunos de los países, entre ellos Perú y Bolivia y probablemente Colombia y Ecuador.

COMPLEJO PETROQUIMICO PERU-BOLIVIANO

El General Luis Barandiarán Presidente de la Oficina Nacional de Integración del Perú (ONIT), declaró al respecto que "la industria petroquímica tiene características especiales. Es muy sensible al tamaño de escala, es decir que debe tener un tamaño suficiente para competir a escala mundial, o por lo menos a escala ALALC. Consideramos que el Grupo Andino sólo puede albergar dos o tres complejos petroquímicos a escala ALALC.

Los cinco complejos propuestos por la Junta del acuerdo nos dan industrias de dimensiones reducidas, sin capacidad competitiva por sus costos demasiados grandes. Hemos propuesto a Bolivia una fórmula binacional y estamos de acuerdo en principio, aunque no hayamos coincidido todavía en la ubicación de las plantas, pero eso es punto accesorio. Sabemos que Colombia y Ecuador conversan también para encontrar una solución binacional".

Gobierno alemán pide a Bolivia libertad para diez voluntarios

BONN, 12 (AFP).- La liberación inmediata de diez cooperantes alemanes del oeste, detenidos en Bolivia recientemente, fue reclamada hoy por el gobierno de la República Federal de Alemania.

El Ministro Federal de Cooperación, Ehrard Eppler y el Secretario de Estado de Relaciones Exteriores, Sigismund von Braun, recibieron sucesivamente hoy a José Luis Saravia, Encargado de Negocios de la Embajada de Bolivia en Bonn.

CONSECUENCIAS NEGATIVAS

Según los portavoces de ambos ministerios federales, Eppler y Von Braun comunicaron a Saravia la advertencia del gobierno de Bonn sobre las "consecuencias negativas" que acarrearía el mantenimiento en prisión de los cooperantes por el gobierno de La Paz.

Las relaciones bilaterales y en especial la colaboración en materia de desarrollo entre ambos países pudieran ser afectadas, precisaron el ministro y el secretario de estado.

MOTIVOS DESCONOCIDOS

Los diez alemanes detenidos pertenecen al Servicio Aleman de Desarrollo (DED). Los motivos de la medida adoptada a raíz de una denuncia "no son conocidos todavía", declaró el portavoz del Ministerio Federal de Cooperación.

El Presidente del DED, Herbert Zahn, partió con rumbo a La Paz para tratar de resolver el asunto, añadió el portavoz.

Lanusse anunciaría su autoproscripción de candidatura, hoy

BUENOS AIRES, 12 (AP).- El Presidente Alejandro Lanusse podría anunciar mañana en una reunión programada con los mandos superiores de las fuerzas armadas, su decisión de "autoproscribirse" formalmente como candidato para las elecciones presidenciales de marzo de 1973, informaron hoy fuentes políticas.

Será el primer encuentro de Lanusse con los jefes militares, desde que el viernes, en la comida de camaradería de las fuerzas armadas, formuló las definiciones políticas más importantes de su gestión de gobierno de 15 meses. El Presidente indicó entonces que 1) quienquiera aspire a ser candidato a puesto electivo alguno, deberá hallarse en la Argentina el 25 de agosto, y residir aquí hasta mayo del próximo año, en que el poder se traspasará al futuro gobierno constitucional, y 2) que antes del 25 de julio habrá un anuncio formal de los tres comandantes en jefe de las fuerzas armadas, en el sentido de que todos los funcionarios del actual gobierno quedarán automáticamente inhabilitados para aspirar a un cargo electivo, si no renuncian antes del 25 de agosto.

La exigencia de la residencia en el país fue considerada por los observadores como "una estocada a fondo" contra el ex-presidente Juan D. Perón, radicado en Madrid y proclamado candidato presidencial por su partido justicialista, El gobierno no desea prescribir formalmente a Perón muy resistido por los militares, pero le ha puesto condiciones que equivalen a su eliminación de la nómina de candidatos. Perón debería regresar a la Argentina, en circunstancias de confusión y de problemas internos en su movimiento, cosa que el ex-presidente parece no estar dispuesto a hacer.

Repliegue aliado en ciudad de Quang Tri

-SAIGON, 12 (AP).- Fuerzas comunistas atacaron hoy en el vital flanco sudoeste de las tropas survietnamitas desplegadas en torno a la ciudad provincial de Quang Tri y obligaron a los soldados del gobierno a replegarse.

Los norvietnamitas continuaban atrincherados en la ciudad a pesar del intenso bombardeo y cañoneo al entrar en su tercera semana el embate survietnamita en la provincia.

Desde el frente norte el corresponsal de la Associated Press, Dennis Neeld informó que varios centenares de soldados norvietnamitas apoyados por tanques atacaron a los paracaidistas gubernamentales en el flanco subocidental y les hicieron abandonar sus posiciones en las colinas. Los comunistas ocuparon los puestos y se pidió apoyo aéreo para bombardear las posiciones perdidas.

Se informó que por lo menos tres tanques norvietnamitas T-54 fueron averiados por cohetes antitanques.

Los informes iniciales no mencionan las bajas sufridas por ambos lados.

El flanco sudoccidental de la operación se considera vital porque desde el comienzo de esta los oficiales aliados se han mostrado preocupados por la posibilidad de que los comunistas pudieran intentar rodear a la fuerza táctica survietnamita y atacar Hue, a 51 kilómetros al sudeste.

Se informó que las unidades gubernamentales se encontraban bajo un constante fuego de artillería.

Portavoces aliados dijeron que un cazabombardero norteamericano abrió un boquete en el muro de la ciudadela, construida el siglo XIX, facilitando el camino para un posible ataque de infantería contra la fortaleza en poder comunista. El mando norteamericano declaró que para abrir tal agujero se utilizó una bomba de una tonelada dirigida por Laser.

El teniente coronel Do Viet, portavoz del mando survietnamita, dijo que el ataque contra la ciudadela sería sólo "un ejercicio para muestras tropas" y no constituye el prólogo de un ataque inminente contra el centro de la ciudad, densamente fortificado.

Se planteó la navegabilidad internacional del Pilcomayo

-ASUNCION, 12 (AFP).- La delegación boliviana planteó ayer determinar la posibilidad de la navegabilidad internacional del Pilcomayo, en la conferencia sobre aprovechamiento hidráulico de su cuenca que se celebra aquí.

Se informó que la propuesta contó, de inmediato, con el apoyo de los delegados del Paraguay y de Argentina.

El Río Pilcomayo sirve de frontera natural entre la Argentina y el Paraguay, pero nace en suelo boliviano.

Se destacó en la conferencia que al mejorar las condiciones de navegabilidad del Pilcomayo también se mejorarán en grado considerable las del Río Paraguay en el que aquí desemboca casi cerca de Asunción.

La proposición boliviana expresó que con una regulación adecuada del régimen de caudal del Río Pilcomayo no sólo beneficiará a éste sino tambien al Río Paraguay, "pulmón" número uno en el comercio exterior del propio Paraguay.

El aprovechamiento de los recursos hídricos del Pilcomayo contempla, a la vez, una mejor utilización de otros recursos naturales tales como los forestales.

Se dijo en la conferencia tripartita que el Río Pilcomayo podría ser adecuadamente regulado por medio de embalses y un control de sus crecidas anuales.

RETORNO.- *Saigón, 12 (AP).- Aviones de reconocimiento de la marina de Estados Unidos a bordo del portaaviones "Constellation" después de haber cumplido tarea de reconocimiento sobre Vietnam del Norte. Los aviones regresaron a la nave, anclada en el golfo de Tonkin, de la que partieron posteriormente cazas bombarderos para una nueva misión de hostigamiento sobre tropas norvietnamitas.*
(RADIOFOTO AP especial para PRESENCIA)

e cambio en la política de nidos hacia América Latina

orge S. McGovern alentaría s hacia la América Latina si, e, conquistara la Casa Blanca

cia" adoptada por el presiden- onstructivo".

ha ocupado la atención de su candidatura presidencial. engamos intereses vitales en revelado como un consumado

un gobierno a cuya filosofía ponemos. Con nuestra franca idad empujamos (al primer tro Fidel Castro, a un Cas- he recelaba al comunismo, a razos de la Unión Soviética. y forma de corregir los erro- el pasado, pero debemos po- n a la política de aislamien- se país".

LE.- El régimen del presi- Salvador Allende "no es cier- te una amenaza a nuestra se- d nacional; a los intereses micos norteamericanos, qui- o es de nuestra incumbencia se país decidiera tener un en marxista".

IONALIZACIONES.- "Cuan- a compañía norteamericana l exterior debe aceptar los políticos; "lo que pasa es que nuestra obsesión con Indochina nos ha llevado a abandonar intereses tan verdaderamente fundamentales como la buena voluntad de la América Latina".

Más recientemente agregó "creo que nuestra política hacia la América Latina ha estado dominada por una orientación de tipo vietnamés. Debemos considerarnos afortunados de que nuestra intervención en la dominicana hace siete años no resultara en otro Vietnam. Esa acción fue un reflejo de aquella orientación. Hemos preguntado a los gobiernos de la América Latina a qué se oponen en lugar de establecer qué es lo que desean.

riesgos implícitos de la situación política del país en que se radica. La diplomacia del dólar debe ser abandonada".

ASISTENCIA.- "Nuestro pueblo está disgustado con el programa de asistencia externa, pero no es porque le falte generosidad. . . La oposición se basa en el hecho de saber que el programa se ha convertido en un manoseado instrumento para comprar amigos y mantener en el poder a dictaduras corruptas. Ese programa debe ser reorientado hacia sus objetivos humanitarios y estoy seguro de que el pueblo norteamericano reaccionará con entusiasmo si se le dá de nuevo la oportunidad de apoyar un programa que realmente ayude a los pueblos del mundo".

RELACIONES DIPLOMATICAS.- "El reconocimiento diplomático debe regirse principalmente por consideraciones de hecho. Sin embargo sería obvio que la cooperación y el apoyo que demos a otros gobiernos dependerá de sus pretenciones.

ANTI-NORTEAMERICANISMO.- "En parte es legítimo, pero en parte es la víctima propiciatoria de algunos líderes sociales y políticos que distraen con ello la atención de sus pueblos. Cualquiera que sea la razón, en todo caso, la respuesta no está en el uso de las piedras."

Periodista sueco será juzgado por espionaje: Bogotá

BOGOTA, jul 12 (AFP).- El periodista sueco Karl Staf será juzgado por un consejo de guerra por espionaje comprobado en Colombia, dijo esta tarde aquí la cadena radial "Caracol" al citar a voceros castrenses.

"Caracol" señaló que, según esos medios Staf, un espía de trayectoria, entregó dinero y "consignas subversivas" a la organización prosoviética. F.A.R.C. (Fuerzas Armadas Revolucionarias Colombianas) y que entró al país en forma ilegal desde Ecuador.

Añadió que en su hoja de vida no figura como miembro de la resistencia durante la pasada Guerra Mundial, como aquel lo afirmara.

Otras fuentes sostuvieron el martes que Staf, arrestado aquí el pasado viernes, es un periodista de carrera al servicio de una revista de su país, y de varios periódicos de Europa. Agregaron que ya había estado en Colombia en 1967 en cumplimiento de su labor.

Desde ayer cesó el estado de guerra interno en el Uruguay

Montevideo, 12 (AP).- La nueva Ley de Seguridad del Estado entró hoy en vigencia, al ser publicada por el Boletín Oficial del Gobierno, con lo que cesó también, en forma automática, el estado de guerra interno implantado hacía 87 días, para hacer frente a los guerrilleros urbanos Tupamaros.

Sin embargo, algunas de las principales características del estado de guerra interno, especialmente la importante ampliación de la jurisdicción de los tribunales militares, para entender en los casos de subversión, han sido incorporadas a la nueva Ley.

Por decisión del Congreso, la suspensión de garantías individuales, dispuesta junto con el estado de guerra interno el 15 de abril, seguirá en vigor hasta el 30 de septiembre.

Ambas medidas de excepción, no contempladas en la Constitución, permitieron a las fuerzas de seguridad emprender una ofensiva a fondo contra los Tupamaros, que produjo para el Gobierno los mejores dividendos logrados en nueve años de represión de la organización clandestina izquierdista. Diecíseis Tupamaros fueron muertos, más de 900 detenidos y decenas de escondites y depósitos de armas descubiertos en esta capital y en el interior.

Si bien el Gobierno admite que el Movimiento de Liberación Nacional Tupamaro no ha sido definitivamente derrotado, ya que conserva su conducción política, es indudable que ha sufrido reveses de una magnitud que difícilmente le permitirán seguir siendo la mayor y mejor organizada guerrilla latinoamericana.

"Hasta el 30 de septiembre, las fuerzas de seguridad podrán seguir, como lo venían haciendo bajo el estado de guerra, allanando domicilios y deteniendo personas sin necesidad de orden judicial previa. También quedará en suspenso el recurso de Habeas Corpus y la obligación de la policía de someter sus detenidos a la justicia en un plazo perentorio."

La Ley de Seguridad y Orden Público vigente desde hoy consagra la competencia de los tribunales militares para entender en delitos de subversión. Crea también figuras penales nuevas, como el "delito de lesa nación" y castiga ".... la incitación al vilipendio del escudo, la bandera o el himno nacional, y la apología de personas que estén requeridas por la justicia". Esta nueva ley contiene disposiciones que equivalen a un virtual "Estatuto de Prensa" con penas de tres meses a dos años para quien divulgue noticias falsas, capaces de conducir al desorden "...causar alarma o dañar los intereses económicos del estado en el exterior o interior".

La Asociación de la Prensa Uruguaya, que agrupa a los periodistas, ha hecho pública su protesta por esas disposiciones a las que tilda de "fascistas". Anunció también que próximamente organizarán un paro general de actividades.

Durante el debate parlamentario de la nueva Ley, la bancada del Frente Amplio Izquierdista, la única que votó en contra, expresó que sus disposiciones parecían calcadas de la legislación dictada en Paraguay por el Presidente Alfredo Stroessner.

AGENDA

PRESENCIA.- Av. Mariscal Santa Cruz 1295 - Tel. 52172

Gerencia	Tel.	41125
Redacción	"	40460
"	"	51998
Publicidad	"	52178
Contabilidad	"	25543
Casilla	No.	1451
Cajón Postal	"	3275

FARMACIAS DE TURNO DEL 8 AL 15 DE JULIO

GEN DE REMEDIOS	Ballivián 1446	Tel. 41444
C ROMERO	Díaz Romero 1431	Tel. 43104
AGUSTIN	Jenaro Sanjines 758	----
EN DE FATIMA	Héroes del Acre 1643	Tel. 25540
MANA	Belisario Salinas 341	----
TRAL	Illampu 706	Tel. 41577
ENTA Y SIETE	Víctor Andrade 5538 (Obrajes)	Tel. 83876

FARMACIAS DE TURNO PERMANENTE

RAJES	Plaza Franz Tamayo	Tel. 82081	Obrajes
N CARLOS	Av. República 26	" 20223	Villa Victoria
STO REY	General Lanza 2110	" 27534	Sopocachi Alto
ORAL	Ceja de El Alto	" 27325	El Alto

TELEFONOS DE URGENCIA

Bomberos	Tel. 119
Asistencia Pública	Tel. 118-22111
Radio Patrulla	Tel. 110
Tránsito	Tel. 26148
Agua	Tel. 26625
Energía	Tel. 54357
Teléfonos (reclamos)	Tel. 113
Informaciones	Tel. 104
Señorita Hora	Tel. 117
Larga distancia exterior	Tel. 55907/09
Interior	Tel. 20402/03
Hospital de Clínicas (central)	Tel. 22821/22872
Bomberos AASANA	Tel.
AASANA	Tel. 59333-59310

FLOTAS

NSPORTES "EL CHAPACO"	Chuquisaca No. 568	Tel. 40258
NSPORTES UNIVERSO	Av. Montes 638	Tel. 42831
NSPORTES SAMA	Murillo esq. Graneros	Tel. 28462
TA UNIDOS	Calle Bozo enq. Montes	Tel. 25893
NNO	León de La Barra 360	Tel. 20471
MEJO	Av. Pando 148	Tel. 28981
TINENTAL	Av. Montes 675	Tel. 29061
ACABANA	Av. Montes 620	Tel. 20377-40461
RO	Av. Camacho 1223	Tel. 27677
NSPORTES PILCOMAYO	Figueroa esq. Tiquina	Tel. ---
NA	Plaza San Francisco 500	Tel. 22858
AGA	Av. Montes 700	Tel. 26376
S	Bozo 194	Tel. 50793
NSPORTES SAN CRISTOBAL	Plaza Alexander 190	Tel. 27775 41076
TA YUNGUEÑA	Av. Tejada Sorzano 84	Tel. 43001-27775
NSPORTES TARIJA	Tiquina 37	Tel. 28911
NSPORTES VICTORIA	Emilio Calderón 583 (Gran Poder)	Tel. 56599
NSPORTES ADAROA	Plaza Alonso de Mendoza 242	Tel. 27096
ROBUSES KIRQUINCHO	Bozo 108	Tel. 54612
eso EL CONDOR		
aza-Potosí-Villazón	Calle Bozo 121	Tel. 20803
sportes MOTO MENDEZ	Chuquisaca 626	Tel. 29851

EMPRESAS AEREAS

YD AEREO BOLIVIANO	Tel. 54649-53132-55759-51155-51163-59053	
THANSA	Tel. 20383-25780-50499-50609	
GUERTO		Tel. 59131
OLINEAS PERUANAS		Tel. 27093-
OLINEAS ARGENTINAS		Tel. 50792
NIFF INTERNATIONAL		Tel. 55905
NCA		Tel. 43009-40883
FRANCE		Tel. 51740
		Tel. 28536
		Tel. 42965
AM	Tel. 54117-41863-28397	
		Tel. 26387
G		Tel. 21540
ATORIANA	Av. 16 de Julio 1800	Tel. 54472
IA	Edificio Petrolero	Tel. 20270-24378
ALIA	Av. Camacho 1280	
	Edificio Casa Bernardo	Tel. 23494
O.A.C.		Tel. 55541
nadian Pacific		Tel. 55541
th African Airlines		Tel. 55541
tish - Caledonian		Tel. 55541
SAIR		Tel. 55317
CION CENTRAL		Tel. 52510-53410
CION GUAQUI		Tel. 888

LEDYNE
SCONSIN MOTOR
ES A GASOLINA
ADOS POR AIRE
INDUSTRIALES
Desde 3 HP hasta 65 HP
MARINOS
Desde 10 HP hasta 30 HP
* * * * *
STOCK PERMANENTE DE UNIDADES,
ACCESORIOS Y REPUESTOS LEGITIMOS
'OS SIN COMPROMISO

AL AGENCIES (BOLIVIA) LTDA.
CCION TELEGRAFICA "INDAG"
IA, HERRAMIENTAS Y MATERIALES DE TRABAJO
A INDUSTRIA Y LA MINERIA
RO - S. Pagador 1047 Teléfono 51060 Casilla 430
AZ - Av. Montes 704 Teléfono 25884 Casilla 2449

GANE EN CALIDAD!

CALIDAD PARA HOMBRES.

CALIDAD QUE SE NOTA AL USARLOS.

CALIDAD QUE GARANTIZA SU COMPRA.

Manaco
SIMBOLO DE CALIDAD

PRESENCIA
DIRECTOR. HUASCAR CAJIAS K.
SUB-DIRECTOR. RENAN ESTENSSORO A
GERENTE. ARMANDO MARIACA V.

La asistencia técnica de España

El gobierno español ampliará la asistencia técnica que nos presta en la formación de profesionales de nivel medio y trabajadores calificados. El anuncio hecho recientemente por el Jefe de la Asesoría Permanente de Asistencia Técnica Internacional del Ministerio de Trabajo de España reviste de una gran importancia para nuestro país, cuya incipiente industria no puede desarrollarse en forma acelerada y de acuerdo a los sistemas modernos de trabajo por la falta de contingentes humanos preparados en diversas especialidades.

No pocas veces se ha manifestado que el atraso de nuestra industria se debe a sus equipos obsoletos, a la maquinaria no renovada desde hace muchas décadas y a otras razones de orden estrictamente material. Pero, asimismo, se apuntó que la falta de mano de obra calificada y la escasez de profesionales de nivel medio exigen la aplicación de una tecnología que esté a la altura de nuestro tiempo, a las constantes renovaciones que se hacen en materia de maquinaria y sistemas de trabajo industrial con el fin de abaratar costos y producir artículos que estén al alcance del mayor número posible de consumidores.

Gran parte de nuestra industria de consumo está en manos de empíricos, de personas que a través de la experiencia han adquirido algunos conocimientos para dirigir los procesos de producción. Pero en realidad si se quiere verdaderamente estructurar una industria que en el futuro pueda competir en la subregión andina y, a la vez, defenderse del contrabando, es indispensable que, además de la renovación de su maquinaria, cuente con técnicos especializados.

Precisamente el gobierno de España está aportando mejor voluntad y esfuerzos para formar estos equipos de técnicos que realicen sus tareas específicas con mayores conocimientos y recursos para solucionar los problemas que siempre se plantean en un centro fabril.

El Plan de Formación de Mano de Obra que se está llevando a cabo a través de la asistencia de España no solo se ocupa de preparar nuestros contingentes de especialistas en soldadura eléctrica, tornos o carpintería. También está cooperando en un estudio de las necesidades de la formación de mano de obra, de modo que se racionalice y se ajuste a las necesidades reales del país. Caso contrario sería caer en el error de formar trabajadores calificados en ciertas ramas que no tienen aplicación en nuestro medio fabril.

Este es, a nuestro criterio, uno de los aspectos más importantes de la asesoría y cooperación técnica española. Planificar la preparación del elemento en las diversas especialidades que requiere nuestra industria de acuerdo a una distribución racional que se ajuste a las exigencias y demandas de la mano de obra calificada. Cualquier plan que no tenga en cuenta este importante aspecto estaría destinado irremediablemente al fracaso. Estaríamos preparando trabajadores en clases y de alta eficiencia pero sin posibilidades de encontrar trabajo en nuestro medio. A la larga se provocaría la fuga de los mismos hacia otros países que les ofrezcan mejores perspectivas.

El empleo de la mano de obra calificada constituye una de las necesidades más sentidas que actualmente plantea a nuestra actividad fabril. Nuestro desarrollo industrial cuyo avance tecnológico es insuficiente, requiere del concurso de personas que conozcan a fondo su especialización, que cuenten con los suficientes recursos para intervenir en los proyectos y planes de ampliación de un determinado complejo industrial. Requerimos urgentemente de cuadros técnicos, de personal que nos permita operar con una gran moralidad y de contribuir a aumentar nuestra capacidad empresarial y tecnológica.

España está cooperándonos a llenar este gran vacío, su experiencia en la formación de mano de obra calificada y profesional a nivel medio es una garantía eficaz de que el plan cumplirá sus objetivos, de que el progreso de nuestra industria basado en equipos humanos capaces será una realidad a corto plazo.-

La Terminal aérea de Sucre

El Comité de Desarrollo de Chuquisaca está empeñado en la ilusión a breve plazo de la nueva terminal aérea de Sucre, la pista de aterrizaje de dos mil metros de longitud estará concluída para el próximo mes de noviembre.

La obra es de vital importancia para Sucre, cuyo crecimiento urbanístico, actividad comercial e industrial la han convertido en la ciudad que requiere de un mejor servicio aéreo. El actual aeropuerto no sólo ofrece peligros por su defectuosa pista de aterrizaje sino que es incómodo y poco funcional.

Sucre es una de las ciudades que puede constituirse en uno de los mejores centros turísticos de la república. Su pasado histórico, sus excepcionales monumentos religiosos y civiles, su clima de belleza son potencialmente una atracción para el turismo interno y externo. Sin embargo, nunca podrá desarrollarse un turismo dinámico y creciente si no cuenta con un servicio aéreo rápido y seguro. Actualmente un viaje a la capital demanda tanto tiempo como el desplazarse desde cualquier importante ciudad latinoamericana a Europa. En estas circunstancias es difícil que se interesen los turistas por viajar a Sucre. Cualquier campaña publicitaria y de promoción local o en el extranjero no tendría ningún éxito. La base de la industria turística radica fundamentalmente en un eficiente servicio aéreo y en una buena infraestructura hotelera.

Hace algunos años la Dirección General de Turismo diseñó con la cooperación de los técnicos de la Organización de Estados Americanos un plan de turismo cultural que se proyectaba hacia Sucre, Potosí, principalmente, como los dos centros de mayores atractivos para sistematizar la afluencia de visitantes. Sinembargo, se señaló que una de las dificultades más serias era la ausencia de un aeropuerto en el que puedan operar aviones de gran capacidad y con los máximos requisitos de seguridad.

La construcción del aeropuerto subsanará este problema con los consiguientes beneficios para la ciudad. Es preciso tener en cuenta que la industria turística por sus efectos multiplicadores en la iniciación o ampliación de otras muchas actividades puede dominar el progreso incesante de Sucre. De ahí que el empeño del Comité de Desarrollo de Chuquisaca merezca la inmediata atención de las autoridades. Consideramos que esta obra infraestructural es posiblemente la prioritaria para una ciudad que por su especial situación geográfica está llamada a contar con una eficiente interconexión aérea.

De otra parte, es preciso considerar que la construcción del aeropuerto, dotado de todos los adelantos tecnológicos, será indudablemente uno de los medios para impulsar el desarrollo industrial y comercial no sólo de la capital, sino de todo el departamento que actualmente se encuentra casi aislada del resto de la República, por carecer de las obras infraestructurales que permitan el aterrizaje y decolaje de aviones con gran capacidad de pasajeros y carga. La construcción de la pista no es suficiente. Se requiere también de la construcción de un aeropuerto que brinde a los pasajeros de aquellas ventajas que exige en sus viajes de hacer o por negocios.-

De todo un poco

El fracaso de las guerrillas

Todo hace presumir que la guerrilla en América Latina está llegando a su ocaso, que muy pronto desaparecerá para quedar en la historia del continente como una etapa sangrienta y cruel, como un período doloroso que sacrificó vidas jóvenes por una causa que al buscar cambios por la violencia sólo generó más violencia. Los últimos golpes a los Tupamaros y al Ejército de Liberación Nacional de Colombia son hechos que nos demuestran que el movimiento, promovido y financiado casi siempre por el régimen socialista de Castro, se va diluyendo, se va replegando a sus últimos reductos.

De esta amarga experiencia nos quedarán algunos testimonios que demuestran que el movimiento guerrillero jamás estuvo perfectamente articulado, que con algunas excepciones sus jefes fueron simples aventureros que se rodearon de una guardia pretoriana para imponer una disciplina rígida, cruel y deshumanizada. Uno de los Pereda nos ha dejado la prueba de esa rigidez dura y sin contemplaciones hacia los que por una u otra causa rompían el esquema disciplinario. Sin embargo, hay testimonios más crudos y descarnados de la crueldad de los jefes guerrilleros. Entre otros, el libro "La guerrilla por dentro" del joven colombiano Jaime Arenas.

Este universitario que operó durante mucho tiempo como contacto y enlace del ELN de Colombia, después de sufrir una condena de dos años, se dedicó a hacer la radiografía del movimiento, de sus errores, de su falta de contenido doctrinal y de la seducción que ejerce la lucha armada en aquellos jóvenes que no tienen un objetivo definido en sus vidas.

Para el joven universitario Jaime Arenas el movimiento no es otra cosa que una aventura militarizada en la que sólo cuenta la capacidad para andar, para resistir sufrimientos y escapar de las fuerzas del ejército en espera del momento oportuno de dar un golpe. Y precisamente denuncia en su obra la disciplina salvajemente impuesta por el comandante que fusila a los disidentes no pocas veces por faltas menores y de ninguna significación.

Quien lea este libro y aprecie con objetividad el fracaso del movimiento guerrillero, tanto en el campo como en las ciudades, llegará a la conclusión que el peligro de la lucha armada contra las fuerzas de seguridad de los gobiernos latinoamericanos ha concluído por convertirse en el peligro del bandidaje, del hombre acosado y perseguido implacablemente por ejércitos experimentados en la contra guerrilla.

Se lamenta el autor que las energías de algunos jóvenes idealistas, que sus generosos rasgos de heroísmo y sus calidades románticas hayan sido aprovechadas por los aventureros y los partidarios de una violencia sin definición política, ni siquiera con inspiración marxista. Quizá exclusivamente una reacción nihilista que ha costado la sangre generosa de muchos universitarios y jóvenes profesionales que bien podían haber empleado su energía, su preparación y su idealismo para el triunfo de una causa política normal, justa y de más valor para sus respectivos países. El cansancio y el desengaño en muchos de estos jóvenes es una de las causas del fracaso guerrillero.

Confusio.

Recto uso del Sacramento de la Penitencia

NUEVAS DISPOSICIONES DEL PAPA ACERCA DE LA ABSOLUCION SACRAMENTAL COLECTIVA

Durante estos últimos años han ido llegando, desde distintas partes, a la Santa Sede preguntas, cuestiones, dudas y el eco de nuevas opiniones acerca del Sacramento de la Penitencia, en particular acerca de la cuestión de la absolución sacramental general o colectiva.

Muchos Ordinarios, de territorios de Misión especialmente, se han mostrado preocupados en parte por la falta de sacerdotes en aquellos territorios y consiguientemente por las dificultades que encuentran sus fieles para acercarse individualmente al Sacramento de la Penitencia; y en parte también por la difusión de algunas opiniones erróneas y de ciertas prácticas abusivas, surgidas aquí y allá, en la administración de este importantísimo Sacramento. Debido a esto se han dirigido a la Santa Sede pidiendo que se corroborara las condiciones necesarias para el recto uso del Sacramento de la Penitencia y que se den orientaciones adaptadas a las actuales circunstancias

La Sagrada Congregación para la Fe, después de un detenido examen de la cuestión, en colaboración con otros Dicasterios competentes en la materia, ha preparado algunas normas pastorales al respecto aprobadas de manera especial por el Santo Padre en la Audiencia concedida al Cardenal Prefecto de la misma Congregación el día 16 de junio de 1972.

La finalidad de estas normas es la de confirmar la doctrina católica acerca del Sacramento de la Penitencia y, en conformidad con ella, determinar las condiciones en que se puede dar legítimamente una absolución sacramental general sin la confesión individual previa.

Efectivamente, la confesión individual de las culpas graves al sacerdote para recibir la absolución es el único modo ordinario para reconciliarse con Dios y con la Iglesia. Pero es doctrina común que hay casos de necesidad en que se puede dar una absolución general o colectiva a penitentes que no tienen posibilidad de confesarse. Además del peligro inminente de muerte, tal necesidad puede presentarse también cuando, dado el número de penitentes y la falta de sacerdotes suficientes para escucharlos en confesión, los penitentes tendrían que quedarse por largo tiempo privados de la gracia sacramental o de la comunión. Esta necesidad era ya reconocida en las normas emanadas por la Sagrada Penitenciaría Apostólica el 25 de marzo de 1944.

Pero en estos últimos años, por una parte se han planteado cuestiones acerca de la aplicación de tales normas en ocasiones poco conocidas, en lugares donde hubieran podido servir para salir al paso a casos de verdadera necesidad; mientras por otra parte se iba difundiendo aquí y allá una práctica abusiva de la absolución colectiva, inspirada por lo demás en teorías erróneas sobre el Sacramento de la Penitencia.

Las presentes normas pastorales de la Sagrada Congregación para la Doctrina de la Fe tienen pues la finalidad de dar orientaciones precisas en orden a salvaguardar la confesión auricular, recordando a los pastores el grave deber de asegurar tal ministerio a los fieles, y con el fin de que estos puedan beneficiarse de una absolución colectiva, donde por escasez de sacerdotes no pueden acercarse individualmente al sacramento del perdón. Las normas indican las condiciones necesarias para ello, las cuales pueden verificarse hoy día no sólo en los territorios de misión.

Es importante que la finalidad de las normas sea bien explicada a los fieles para evitar que se crea la opinión de que ahora la absolución general pasa a sustituir a la confesión individual. La absolución colectiva es un modo extraordinario de administrar la Penitencia en casos de necesidad. Lo cual es claro por el mismo hecho de que los fieles que han sido absueltos de los pecados graves de este modo, deben acusarse de ellos en una confesión individual posterior.

(En una próxima edición haremos conocer el texto íntegro de las nuevas disposiciones sobre la absolución sacramental colectiva).

Piratas del aire: Plaga contemporánea

E.A. Jáuregui Cusicanqui

Un día Icaro quiso aproximarse al sol . . . Febo, "el resplandeciente" lo atrafa en forma incontenible! Y su vida fue el precio de osadía sin igual.

A la temeraria empresa se había opuesto Dédalo, su padre cuyo prudente consejo cayó en oídos poco atentos.

Los hombres han querido emular la proeza del joven doncel. Creada para el cielo, el alma humana no halla mucho reposo en este mundo . . . Para surcar el firmamento, constituíronse audaces planes. Al cerebro no se dio reposo. Y un día de humanas manos salieron pájaros mecánicos. Pájaros de maravilla que han transformado viejos conceptos del modo de viajar, contribuyendo a la aproximación y convivencia entre las naciones de este nuestro mundo alado, impaciente, raudo - de hoy!

En este momento los veloces pájaros en todos los puntos que señala la rosa de los vientos, están posados en tierra. Unas horas solamente. No sería posible detener el tráfico aéreo por más tiempo. Horas que se destinan a la meditación. Por las rutas del espacio se ha hecho el silencio . . Silentes también los aeropuertos del mundo; ausente el bullicio, por contadas horas, de esas colmenas humanas!

Un avión moderno del servicio comercial (propulsión a chorro) y afín el desmesurado modelo denominado "jumbo" es en la inmensidad de los cielos, algo muy pequeño. Partícula, manchita apenas, protegida por finísima cubierta. Sutil envoltura que debe preservar la vida de seres humanos Y ese algo diminuto está rodeado de un vacío inmenso, incomensurable casi. Un vacío de muerte! A altitud en que se realizan los vuelos, un solo disparo de arma de fuego podría ocasionar la decompresión de la nave, y en cuestión de segundos, su total desintegración.

El hecho es de todos conocido . Y las consecuencias que de él se derivan, las explotan en beneficio propio los delincuentes del tiempo actual, los llamados "piratas del aire". ¿Cómo definir a estos malhechores? ¿Son fanáticos sectarios, o son exaltados ávidos de notoriedad?

¿Es la perversidad la que los impele a cometer actos de lesa humanidad? ¿Son ellos geniales revolucionarios, sinceros seguidores de una causa? Muchas son las opiniones vertidas, y entre ellas no cabe la conciliación pues las separa intenso apasionamiento. Y el grado al que la pasión ha llegado ya lo caracteriza como producto de nuestros tiempos

Como se conjetura igualmente que estos jóvenes delincuentes son producto de un modo de ser, de una disposición de ánimo de la sociedad occidental contemporánea. En sus filas forman en su mayoría, estudiantes o intelectuales, mentalmente descentrados, drogadictos o en camino de serlo; y desprovistos de caracter y prendas morales. A extremo tal que confunden la violencia anti-social, criminal, bestial, como idealismo puro, ¡Violencia tanto más practicada cuando más insensata y fútil resulta a la vista!

No hace mucho tiempo, el científico Pierre Hassner, en París, escribía apesadumbrado: "Tendremos que llegar a aceptar el hecho de que el terror y la violencia están convertidónose en características relativamente permanentes de las sociedades contemporáneas . . ."

La legislación mundial, sensiblemente, todavía no contempla sanciones y severas penas compatibles con los delitos que se cometen con frecuencia que espanta; tan rigurosas que pudieran disuadir a un pirata en potencia para apoderarse por la fuerza y el terror de un avión en vuelo que es cuando la nave se presenta en su más delicada situación. Cuando al máximo llega su vulnerabilidad.

La rafa griega de donde procede nuestro vocablo PIRATA ya expresa la intención de "pretender con empeño". Como el que posea el servicio de su causa o de un idealismo falso o errado los jóvenes piratas del aire. Particularmente los que se inspiran en móviles políticos. Devotamente consagrados a la idea, a la consecución de un fin por cualquier medio por vedado o innoble que fuere.

En los albores del pasado siglo, la enérgica actitud de Francia hizo desaparecer del Mediterráneo la piratería fomentada y hasta autorizada por los gobiernos de entonces en Marruecos, Argelia, Trípoli y Túnez A Gran Bretaña y a Estados Unidos les correspondió tareas de limpieza - realizadas con igual eficiencia - en los restantes mares del universo. ¿Cuándo podrá cantarse victoria en los aires? ¿Cuándo y cómo extirpar la que se ha convertido en nefasta plaga de la época en que vivimos? ¿Cómo desalentar al pirata en ciernes?

En Inglaterra un viejo lobo de mar - Secretario General de la Asociación Mercantil de Servicio de la flota comercial - en la época, se lamentaba que no se sancionó como correspondía cuando Henrique Galvao, encabezando un grupo de portugueses y españoles - se recordará la Operación DULCINEA' trato de apoderarse del transatlántico "Santa María" por móviles eminentemente políticos. De haberse procedido con mayor energía - juzga el marino - no hubieran proliferado desde entonces los casos de piratería en el aire. El caso del "Santa María" llegó al desenlace en ambiente jocoso y hasta fácil, pero no sin antes haber dado margen a que los políticos hubieran explotado la situación a su antojo en ocasión de las elecciones presidenciales de Quadros en el Brasil. . .

Se ha discutido mucho el concepto de piratería. Martitz y Stiel la considieran como una empresa industrial basada en la rapiña y en la violencia (Un concepto más amplio puede verse en Oppenheim) desde la época del jurisconsulto Ulpiano, gloria de Roma, la ley considera el mar como el tipo de "res communes omnium". Concepto que hoy se aplica al espacio. En un congreso internacional, en Tokio, se trató de llegar a una definición del delito, que coincide con el que en inglés posee el vocablo "hijacking" Procede - como no podía menos de ocurrir - de la jerga del hampa estadounidense" y no se conoce a ciencia cierta de donde proviene aunque existe la opinión de que podría provenir de la expresión tan usada en los tiempos de la prohibición y del crimen organizado. "Hi, Jack, pull over?" Que era una invitación o más bien, amenaza proferida contra el chauffeur o guardián del vehículo que transportaba el licor.

Al estallar la huelga promovida por no menos de 50.000 pilotos al servicio de la aviación comercial universal, el Consejo de Seguridad de las NN.UU. ha sido convocado de urgencia. En iguales circunstancias se ha reunido en su sede, Montreal, la O.A.C.I. (Organización Internacional de la Aviación Civil). Los pilotos, conforme a disposiciones legales

(Pasa a la página 12)

Síndrome del juicio final

Por W.K. Mayo

NACIONES UNIDAS, N.Y.-S. La Conferencia de la UNCTAD, de las Naciones Unidas, celebrada hace algún tiempo, en Santiago de Chile, fue un lamentable fracaso, la del Medio Ambiente Humano, que ha tenido lugar, desde el 5 al 16 de junio, en Estocolmo ha sido a pesar de haber sido boicoteada por Rusia, un verdadero éxito.

Las delegaciones de los 114 países participantes, China entre ellos, han estudiado y discutido el grave problema que primero esbozó el llamado "Club de Roma", en colaboración con el Instituto Tecnológico de Massachusetts, y que, hace unos meses, subrayó, en la revista "Ecologist", de Londres, un sensacional estudio titulado "Plan para sobrevivir", elaborado y firmado por un grupo de hombres de ciencia, entre los cuales, los prestigiosos Julián Huxley y Frank Fraser Darling.

La dramática disyuntiva es: o la humanidad cambia de rumbo para salvarse, si es que aún hay tiempo para ello, o se producirá la extinción del género humano, que la intuición religiosa presintió en el mito del Juicio Final.

No se trata ahora de "valores" económico-políticos como capitalismo contra feudalismo, socialismo contra capitalismo, democracia contra tiranía, sino de la vida de todas las especies animales, el hombre comprendido, incluso de las plantas, de la vida orgánica, en una palabra.

*

La trompeta anunciando la posibilidad del Juicio Final sonó mundialmente cuando el Apolo tomó desde fuera de la Tierra la primera fotografía de nuestro planeta.

El hombre se dio cuenta, por primera vez, de la insignificancia y pequeñez de la esfera azul que es la Tierra, flotando como una gotita de barro cósmico en las inmensidades de espacio.

Infantilmente, el hombre creía que la Tierra era grande e inagotable, y que si un día resultaba realmente insuficiente, la exploración espacial ponía a su alcance otros mundos habitables. Lo que Colón y los españoles hicieron el 12 de octubre de 1492, el descubrimiento de un Nuevo Mundo, la tecnología lo llevará a cabo a no mucho tardar. ¡Ilusión!

La Luna, ya explorada por el hombre, es un fósil monstruoso; allí no hay más que rocas y polvo. Los estudios realizados en los últimos tiempos por la astro-física han demostrado que los otros planetas de nuestro sistema solar carecen de posibilidades de vida para la especie humana. . . Pensar en otros planetas imaginarios más allá, en las profundidades de la Vía Láctea, pura fantasía. . .

El género humano, hijo de la Tierra, modelado por la Tierra, está "condenado", le guste o deje de gustarle, a vivir en el pequeño planeta que es la Tierra. Ahora bien, el hombre, alocadamente, lo está haciendo todo para destruir la vida en la Tierra y autosuicidarse.

*

El reconocimiento de que la vida en la Tierra está seriamente amenazada por el crecimiento geométrico de la población y el desarrollo exponencial del industrialismo, plantea un problema de urgencia; de ahí la razón de ser de la reciente Conferencia de Estocolmo acerca del Medio Ambiente Humano.

- A todo el mundo le es dable observar los efectos: las grandes ciudades están, los más de los días, cubiertas por una calina de gases tóxicos producidos por el humo de las chimeneas de las fábricas y las emanaciones de los automóviles. Si eso no se corrige, llegará un día, quizás no muy lejano, en que el sol estará completamente empañado. Y si no hay sol, las plantas no podrán realizar el proceso de fotosíntesis: no elaborarán oxígeno, y los animales y plantas se irán asfixiando. . .
- Se acabaron las fronteras nacionales. En la Conferencia de Estocolmo, los escandinavos se lamentaron de que el viento lleva hasta sus países, procedentes de la zona industrial de Alemania, gases sulfurosos, que dañan a las personas y a las plantas. . .
- Las aguas de los lagos y los ríos se van contaminando cada vez más intensamente: mueren los peces y salen perjudicadas las plantas si el agua es utilizada para el riego. El lago Ontario, entre el Canadá y Estados Unidos, es una charca infecta. El lago Baikal, en la Siberia rusa, otra charca. México se lamenta de la salinidad del río Colorado, que al llegar a México procedente de Estados Unidos, perjudica el cultivo del algodón y la agricultura en el Valle Mexicali. . .
- La contaminación de las aguas se ha extendido a los mares, y se han observado los efectos nocivos en las algas (productoras de oxígeno) y en los peces. . .
- La población del globo crece a un ritmo exponencial superior al crecimiento de los alimentos. . .
- Los recursos de la Tierra tienen un límite, y el hombre de la civilización industrial los despilfarra. . .
- La extensión de la tierra cultivable se va reduciendo porque crecen las ciudades, se levantan fábricas y se trazan carreteras...
- Para dar de comer a la población creciente hay que intensificar la producción agrícola empleando insecticidas, que envenenan las plantas y las aguas. . .

En una palabra, se ha producido el desequilibrio entre el Hombre y la Naturaleza. ¿Puede restablecerse ese equilibrio vital? Eso es lo que ha estudiado la Conferencia de Estocolmo, adoptando una resolución final que, aprobada por todas las delegaciones, es como un grito de alarma - (ALA).

El Estado Mayor de la paz

Por Germán Arciniegas

PARIS.- Hace veinticinco años se creó la UNESCO, más como una esperanza que como un acto de fe. Si le ayudamos un poco a la educación, a la ciencia, a las artes, haremos algo por la paz. . . Así pensaron entonces los grandes, y se descargaban un tanto de la responsabilidad moral que fatalmente pesa sobre la conciencia del estado (si la tiene). Sería monstruoso estar montando guerras, vendiendo armas, segando vidas. . . y no teniendo, al menos, el gesto de crear un estado mayor de la paz, como se ha llamado a la UNESCO. Así, al menos se sostiene a medias la esperanza. El acto de fe sería distinto, Sería una voluntad resuelta de echar por el otro camino. Si el dinero, la inteligencia, la industria que se han movilizado por sostener una guerra - ¿y qué guerra! - como la Viet Nam, se hubieran aplicado a combatir el hambre, la ignorancia, la enfermedad, el ensuciamiento del aire y de las aguas, quizás el mundo estaría menos envenenado. Muchos cínicos sostienen la necesidad de la guerra como única posibilidad de mantener las fuentes de trabajo, el empleo de energía que produce la industria de las armas. No se piensa en que más empleo y más fábricas se necesitarían para educar, saciar el hambre, detener los estragos de la polución, purificar las ciudades. . . Si lo que Estados Unidos, Rusia y China - y tras ellos todo el mundo, hasta los estados más pequeños - gastan en fabricar armas para la guerra se gastará en hacerlas para la paz, apenas se alcanzarfa a llenar a medias lo más urgente para mejorar la situación del hombre. Si Rusia, China y Estados Unidos - para hablar ad-absurdum - formaran una confederación y se unirían unos lagos y unir unos ríos en el corazón de Sur América, como ir desde el Orinoco hasta el Plata, navegando entre miles de kilómetros de tierras repletadas para la habitación del hombre y la producción, en vez de invertir millones y millones de dólares, rublos y yuanes en enfrentar los dos Viet Names, se produciría un nuevo continente verde. Estamos a una distancia astronómica de esto, y esto nadie lo discute ni lo duda. En tal sentido sigue estando en pie lo que hizo salir de manos latinoamericanas la casa de la UNESCO. Jaime Torres Bodet recuerda el largo proceso que determinó su renuncia en un libro cuyo título lo dice todo: "El Desierto Internacional". De él queda vigente, además de toda la historia, esta reflexión: se dice que la UNESCO tiene que entrar por una política de austeridad y economía como todos los demás organismos internacionales. ¿Cómo reaccionó cuando se comparan las exigencias sumas solicitadas para «Desarrollo mínimo de la UNESCO y la inmensidad de los gastos militares de que nos tiene informados la prensa diaria?

- - - -

La campanada de alarma que significó la renuncia de Torres Bodet hace veinte años, sirvió al menos para asegurar su modesto pasar a la grande organización de la paz, manteniendo de ella la esperanza. En cuanto a la multiplicación de lo que ella necesitaría para el cabal cumplimiento de su misión, salta a la vista oyendo a su actual director, René Maheu, el más antiguo y constante funcionario que haya

(Pasa a la página 14)

La Noticia de Perfil

Rifa para el manicomio

La prensa ha informado que en breve se realizará una gran rifa en todo el país para recaudar fondos que puedan ayudar al mantenimiento del Instituto Siquiátrico "Presidente Pacheco", más conocido con el nombre de Manicomio Pacheco.

Llevado del principio que dice "hoy por tí mañana por mí" siempre vi con mucha simpatía al Manicomio Pacheco reconociendo la obra que realiza en pro de los enfermos mentales de todo el país y que son atendidos en dicha casa de salud con una pobreza de recursos increíble. Una última noticia nos hace saber que el Gobierno concede una subvención de 2.80 pesos diarios por persona recluída, lo cual sólo alcanza para una deficiente alimentación, no quedando recursos para adquisición de drogas, ni para obras de mantenimiento del Manicomio, ni para otros gastos.

Hasta ahí la noticia y la conclusión de que todo el país debería colaborar en esta rifa. Ahora unos párrafos de locura para decirles mis meditaciones acerca de este hecho:

Si esto parece cosa de locos. A quién se le puede ocurrir que con 2.80 pesos diarios se pueda mantener a una persona por muy loca que estuviera. Y los locos se dan cuenta porque los del Manicomio Pacheco podrán ser locos, pero no son levudos. Lo que pasa es que se callan porque si ellos dicen que las autoridades están locas cuando piensan que con 2.80 se puede mantener a una persona, entonces las autoridades dirán que ellas no están locas, que los locos son los internados en el Manicomio.

Sin embargo, nosotros diremos que los que tienen la razón son los locos, precisamente aquéllos a quienes se acusa de haber perdido la razón, y que las locas son las autoridades porque no entra en ninguna cabeza, por grande que ella sea, que un hombre que ha perdido la razón pueda recobrarla por el hecho de asilarse en un manicomio donde gastarán en él la fantástica suma diaria de pesos dos ochenta, menos de veinticinco centavos de dólar.

Claro que si hablamos ahora de que el Estado aumente la subvención al Manicomio, resultará que las locas no serán las autoridades, tampoco serán locos los recluídos en el Manicomio, locos seremos los que propongamos semejante medida a un ente cuyas arcas están muy pobres. Pues bien, aceptaremos esta clasificación de locos y nos haremos los locos recomendando a todos los habitantes de este país que adquieran números de esta rifa que beneficiará al Manicomio Pacheco.

Yo compraré varios números con la esperanza de ganar el primer premio que es una casa en un barrio residencial de Sucre. Si gano la casa, allí me instalaré para vivir mis últimos años ya que habré conseguido el ideal largamente acariciado, hacer realidad el sueño del manicomio propio. Mientras tanto, vayan mis saludos a todos los médicos locos, a mis colegas orates y a toda la ciudadanía de Sucre que de una otra forma es algo "tojpi".

PAULOVICH.

Vietnam

Conversaciones de paz se inician hoy en París

...ris, 12 (AP)- Mañana se reanudan las conversaciones de paz entre el Vietnam después la duradera suspensión y sin señales concretas de que se pueda lograr un rápido acuerdo.

Pero, a pesar de todo, hay en el aire un signo de optimismo.

Desde el pasado cuatro de mayo en que se suspendieron las conversaciones, los Estados Unidos han informado de "muy intensa actividad diplomática" a puertas cerradas, lo que se interpreta como indicación de algún progreso.

En la víspera de las 150 sesión de la conferencia comenzada hace dos años y medio, continúan ampliamente distantes las posiciones de un lado de los Estados Unidos y de Vietnam del Sur, y el otro de Vietnam del Norte y el Vietcong.

Sin embargo, parecen existir ligeramente perspectivas de conversaciones secretas, tras las sesiones plenarias semipúblicas en el salón de conversaciones internacionales situado cerca del Arco de Triunfo.

Los Estados Unidos han manifestado repetidamente su preferencia por las conversaciones privadas sobre las sesiones plenarias que, en Washington, casi siempre han desembocado en inútiles intercambios de insultos.

Que Tho, miembro del Politburo de Hanoi, debe volver a la capital francesa dentro de pocos días. Ha mantenido una larga serie de reuniones secretas con Henry Kissinger asesor de seguridad nacional del Presidente Nixon. La última de ellas tuvo lugar el dos de mayo. Las conversaciones secretas no han producido ningún cambio sustancial en las posiciones negociadoras en conflicto, pero han permitido una más amplia definición de los temas en disputa.

La visita de Tho podría ser la iniciación de una nueva ronda de conversaciones privadas con Kissinger y otros funcionarios norteamericanos.

Kissinger manifestó algún optimismo sobre el futuro de las conversaciones cuando dijo en San Clemente, California, el pasado 4 de julio que había alguna "razón para creer" que Hanoi tome una nueva posición ante las conversaciones que comienzan mañana.

No entró en detalles, pero dijo que había tenido lugar una muy intensa actividad diplomática desde que los Estados Unidos suspendieron las conversaciones indefinidamente.

Podría haberse referido al viaje de Nixon a Moscú y a su propio viaje de Pekín, durante el cual la delegación del Vietnam constituyó uno de los temas en discusión. El Presidente soviético, Nikolai Podgorny también a Hanoi durante el viaje en el que se encontraban reanudadas las conversaciones de París.

Pero no existe evidencia firme que señale que los soviéticos o los otros principales abastecedores de armas y aliados de Vietnam del Norte, hayan forzado a Hanoi a tomar una postura más conciliadora, a pesar de un descenso en intensidad de la ofensiva norvietnamita de pascua.

El 29 de junio Nixon dijo en una conferencia de prensa que había ordenado a Porter volver a las conversaciones "en la suposición de que los norvietnamitas están preparados para negociar de forma seria y constructiva".

DESCARRILAMIENTO EN JAPON.- Tokio julio 12.- Un descarrilamiento de trenes provocó un accidente de proporciones en una de las líneas metropolitanas. Sesenta personas resultaron heridas, muchas de las cuales están en estado grave. Policías ayudaron al salvamento de los pasajeros. No se dieron detalles sobre muertos. (Radiofoto AP especial para PRESENCIA).

Semanario de Milán advierte sobre el resurgimiento del antisemitismo

ROMA, 12 (INTER PRESS SERVICE)- "El fenómeno del antisemitismo en Italia comenzó a manifestarse en sordina hace poco tiempo", advierte Alfonso Di Nola, tras una extensa investigación cuyos resultados acaba de republicar el semanario "Il Mondo" de Milán. Desde octubre de 1967 hasta la fecha-contabiliza Di Nola- numerosas consignas antisemitas y svásticas aparecen pintadas en algunas ciudades italianas, sobre los muros de las sinagogas, algunos integrantes de la colectividad judía fueron amenazados y se han multiplicado las publicaciones antisemitas. La población de origen hebreo en Italia (51 millones de habitantes) es muy reducida, sin embargo: no supera las 35,000 personas, concentradas en algunos pocos centros urbanos: Roma (15,000), Milán (9,500) Turín (1,500), Florencia (1,400), Trieste (1,200) Livorno, Génova y Venecia (unas 1,000 personas en cada una). Antes de la guerra también había en Italia pocos ciudadanos de origen hebreo: 45,000, de acuerdo con estimaciones precisas; los alemanes deportaron -durante la ocupación de Italia- a 10,800 judíos, de los cuales sólo retornaron 610.

Actualmente, Italia tiene 22 comunidades judías reconocidas legalmente.

La propaganda y el activismo antisemita se desarrolla particularmente en los sectores de extrema derecha "Ordine Nuovo", al que pertenece el recién electo diputado Pino Rauti, "Lotta del Popolo" y "Fronte Studentesco" son las principales asociaciones que insisten en una propaganda y actitudes antisemitas. Los militantes de esos grupos se declaran fascistas, suelen desfilar con brazaletes que portan la cruz gamada hitleriana, cantando himnos de la SS; entre sus slogans preferidos se cuenta uno según el cual "Auschwitz y Dachau, son los hitos de la civilidad".

Para analistas como Alfonso Di Nola, el fenómeno del recrudecimiento del antisemitismo en Italia, merecería una particular atención por parte de las autoridades; el semanario "Il Mondo", por lo demás, concluye afirmando que "después de las elecciones del 7 de mayo el recrudecimiento del antisemitismo que se nota en los ambientes de extrema derecha, es considerado por la policía como obra de adolescentes irresponsables".

Médici descarta las modificaciones en el sistema político del Brasil

SAO PAULO, BRASIL, 12 (AP)- El Presidente Emilio G. Médici virtualmente ha descartado la posibilidad, de modificaciones en el sistema político del Brasil, para desazón de quienes vislumbraban señales de democracia en el horizonte.

En su emisión radial al país la semana pasada, el gobernante mencionó la revolución militar de 1964 no tiene intención de aminorar su control del país.

La prensa había especulado con "una apertura democrática en el sistema". Las versiones de cambios de alto nivel en el gabinete cobraban cada vez más atención.

Médici desvirtuó todas esas conjeturas. Habló de progreso económico, afirmó que el gobierno es apoyado por la opinión pública y dijo que no podía admitir "ningún cambio en el régimen".

El tono indujo a muchos a creer que la transitoria intervención militar en la política adquiere un nuevo grado de permanencia.

Algunos diarios elogiaron el discurso como franco y enérgico mientras otros deploraron la "filosofía totalitaria" que creen que ha sido adoptada por la revolución.

"La faz del régimen ya no es provisional o diseñada para una emergencia. Es definitiva", comentó el columnista político del "Jornal Do Brasil".

El período de Médici expira en 1974. La sucesión ha sido tema de un relativamente creciente debate. El Presidente dijo al país en marzo que es demasiado prematuro hablar de eso.

Asesinatos de Lod

Terrorista japonés dio detalles de la matanza

LOD, ISRAEL, 12 (AP).- El terrorista japonés Kozo Okamoto, acusado de participar en una matanza admitió en una confesión presentada hoy en el consejo de guerra que se le sigue, que el y dos cómplices arrojaron granadas y ametrallaron al gentío en el aeropuerto internacional de Lod y que vió "caer al suelo a muchas personas".

La confesión añade que durante todo ese tiempo "nadie disparó contra mí".

La presentación de la confesión, que ha sido motivo de mucho debate, eleva las perspectivas de un rápido fin del proceso ahora, en su tercer día.

La confesión de Okamoto contiene una completa admisión que el japonés de 24 años de edad participo el 30 de mayo en el ataque al aeropuerto de Lod en el cual resultaron muertas y heridas cast... personas.

Dejando de lado las objeciones de la defensa, que Okamoto fue engañado para que hiciera la confesión a la policía, los jueces militares aceptaron la confesión como evidencia presentada por el fisc...

Efetonina jarabe

Para la tos

MERCK

REVESTIMIENTO - ENCHAPADO
IMITACION FORMICA

Para colocación en paredes y muebles - 21 colores. Fácil colocación - Diferentes anchos - Precios económicos.

VENTAS: MARISCAL SANTA CRUZ 912
"DEKOR" MERCADO 1108
AVENIDA MONTES 769

CLUB SOCIAL
"16 DE JULIO"

ALMUERZO TRADICIONAL

El Directorio y Administración del Club Social "16 de Julio", invita a los señores socios y sus familiares, al almuerzo Cívico Tradicional que se servirá el domingo 16 del presente mes, a horas 12. 30 en punto, en Homenaje al Grito Libertario de don Pedro Domingo Murillo, seguido de baile.

La Paz, 12 de julio de 1972

Reservación de asientos numerados.
Actuará la Orquesta "Tropicales".
Habrá cotillón.

H. MUNICIPALIDAD DE COCHABAMBA

PROVISION DE UNA PLANTA MOVIL MEZCLADORA DE ASFALTO

ULTIMA CONVOCATORIA

Por razones de interés público y a fin de garantizar la participación de todas las firmas interesadas, la Junta de Almonedas Municipal, ha concedido un último plazo que fenecerá a la hora 17,00 del día viernes 4 de agosto de 1972, para la presentación de propuestas relativas a la provisión de una planta móvil mezcladora de asfalto.

Los pliegos de condiciones administrativas y especificaciones técnicas, podrán ser retirados del Servicio de Administración General de la H. Municipalidad de Cochabamba (Pasaje Sucre s/n.) en horas de oficina.

Las propuestas deberán ser presentadas hasta la fecha señalada en la Oficialía Mayor de Coordinación y Administración General de la H. Municipalidad de Cochabamba.

Cochabamba, 11 de julio de 1972.

DEPARTAMENTO DE INFORMACIONES GENERALES Y PUBLICACIONES

PROCEDENCIA ALEMANIA

en BOLIVIA

dralon®

BAYER

es hilado por HILANDERIA SENDTEX

"Empresa al servicio de la Industria Textil Boliviana"

VENTAS DE HILADO

LA PAZ: Pasaje 15 de Agosto Nº 15
COCHABAMBA: Hilandería SENDTEX Ltda.
carretera Cochabamba-Quillacollo Km. 6 1/2

PRESTIGIOSAS FIRMAS tejen con hilados dralon

Polonesa Rubsa
Manhattan SABRA

FUNDADO EN 1872
BNB
BANCO NACIONAL DE BOLIVIA

100 Años

LA ENTIDAD BANCARIA NACIONAL CENTENARIA

REINICIARA PROXIMAMENTE LOS SORTEOS DESTINADOS A SUS CLIENTES DE CAJA DE AHORRO

BANCO NACIONAL DE BOLIVIA
100 Años al servicio de la Patria

2580 ACCIONISTAS BOLIVIANOS DAN JERARQUIA Y REFUERZAN EL CAPITAL DEL BANCO MAS ANTIGUO DEL PAIS

Asesinato cometido por dos jóvenes conmueve a Francia

PARIS, 12 (AFP).- Francia se horrorizó hoy con un sangriento crimen gratuito cometido ayer por dos muchachas de 15 y 18 años, que cosieron a puñaladas a un automovilista de 25 que las había recogido en su automóvil cuando hacían autostop.

Los hechos ocurrieron en las afueras de Lyon y las dos asesinas fueron arrestadas inmediatamente después de haber cometido la atrocidad con sangre fría. Antes de matar a Jean Paul Rey de 25 años, Micheline Brique (18) y Jocelyle C. .. (en Francia está prohibido dar el nombre de los delincuentes menores) habían subido en los vehículos de otros tres hombres con la intención de apuñalarlos pero no lo hicieron por distintas razones.

Estas razones las contaron con toda tranquilidad a los policías: el primero era un camionero, demasiado fuerte. El segundo desconfió enseguida de ellas y miraba constantemente el retrovisor. El tercero resultó demasiado simpático. Llevaba en su auto un Lando y hablaba sin parar de su hijito.

El cuarto y definitivo era un muchacho de 25 años que regresaba a su hogar después del trabajo. Su esposa le esperaba. En un momento dado del recorrido, Micheline y Jocelyne le pidieron que parara. Jocelyne, que iba delante con el chofer pretextó que se le había caído un anillo y cuando el conductor del auto se agachó para buscarlo, ella y Micheline le apuñalaron ferozmente por la espalda con cuchillos de cocina que habían comprado ayer mismo por la mañana en un supermercado de los suburbios de Lyon. El crimen tuvo lugar en la nacional seis, la "Ruta del Sol", la carretera que baja de Paris a la Costa Azul.

El motivo del crimen . . .? nada.

Acto gratuito. Ni el joven había molestado a las muchachas ni estas le desvalijaron.

Al perpetrar el apuñalamiento cortaron la arteria de su víctima y la sangre surgió a chorros pringándolas enteramente a la una y a la otra.

Acudieron entonces a una casa cercana y dijeron que habían tenido un accidente. El hombre que estaba en la casa dijo que las llevaba al hospital, a lo que ellas se negaron acérrimamente. Este hombre un aduanero, al ver tanta sangre y no observar ninguna herida, bloqueó las puertas de su auto y las llevó de todos modos al hospital en donde avisaron a la policía

Micheline y Jocelyne confesaron en seguida su acto sin mostrar el menor remordimiento.

Psiquiatras y psicólogos tendrán sin duda gran trabajo en la elaboración del proceso de estas dos ninfas sangrientas que al parecer cometieron su crimen como en un sueño, como jugando a las muñecas, como en un ballet o "como en una fiesta que sus padres desunidos no supieron darles jamás", segun acotó hoy "Le Monde" comentando el crimen.

Y en efecto, ambas muchachas son hijas de matrimonios desgraciados.

El desfile orangista se cumplió ayer en Belfast

BELFAST, JUL. 12 (AFP)- El desfile orangista que reunió hoy en Belfast a unas 20,000 personas se desarrolló sin incidentes contrariamente a lo que temían las autoridades.

El cortejo que se estiró bajo la lluvia sobre varios kilómetros atravesó la ciudad de este a oeste y terminó en un campamento instalado fuera de la ciudad.

A la cabeza del desfile se encontraban los niños y ancianos y a la zaga una sucesión de taxis que recogían a los débiles y fatigados.

El cortejo como de costumbre fue sumamente animado y lleno de colorido; Se veían lanzas con cintas; Espadas desenvainadas, paraguas, sables y estandartes con emblemas ingenuos; A los mártires protestantes, a las sociedades fraternales y a las ligas de temperancia.

Se veían también emblemas alusivos a los grandes personajes de la historia, entre ellos a Guillermo de Orange con su divisa "perseveraré".

En las aceras habían toldos para albergar de la lluvia a los manifestantes y circulaban muchachos distribuyendo pequeñas biblias y recitando versículos.

RESTABLECIDO.- Washington, julio 12.- ¡El ex-presidente de los Estados Unidos, Harry Truman, sufrió una caída en su domicilio, pero afortunadamente no tuvo consecuencia para la salud del anciano estadista. Tras unos días en un hospital, Truman se encuentra restablecido y los médicos señalan que su estado, es completamente satisfactorio. (RADIOFOTO AP ESPECIAL PARA PRESENCIA).

EE.UU. no hará ninguna concesión en negociaciones de Paz en París

WASHINGTON, JUL. 12 (AFP)- Menos de 24 horas antes de la reanudación de las negociaciones de paz sobre el Vietnam, el gobierno de Estados Unidos desmintió hoy la noticia de que su delegación en París ofrecería una nueva concesión.

Interrogado sobre una noticia procedente de Pekín según la cual Estados Unidos estaría dispuesto a hacer una "importante concesión de carácter político", el portavoz del departamento de estado declaró textualmente: "esa información es totalmente errónea".

El portavoz rehuyó decir si la delegación norteamericana dirigida por el embajador William Porter aportará alguna nueva proposición de paz.

El portavoz reiteró, sin embargo, que "estamos dispuestos a dar pruebas de flexibilidad en la discusión".

"Esperamos -prosiguió- que el gobierno norteamericano ha logrado hacer su posición perfectamente clara, esto es que abordamos la reanudación de las sesiones plenarias, mañana en París, con la intención de comprometernos en un examen serio y minucioso de los problemas y de las diversas proposiciones que se encuentran ya sobre el tapete".

Corresponsal extranjero fue testigo de bombardeos de EE.UU. a Norvietnam

TOKIO, 12 (AP)- Un corresponsal de Pekín declaró hoy que, junto con otros periodistas extranjeros, fue testigo presencial ayer del bombardeo de los diques de Vietnam del Norte por la aviación norteamericana.

El corresponsal, de la agencia de noticias "Nueva China", dijo en un despacho fechado en Hanoi que los periodistas estaban inspeccionando los diques en el distrito de Nam Sach, en la provincia de Hai Hung, cuando "dos aviones estadounidenses realizaron pasadas seguidos de cerca por otros a mayor altura".

"Una y otra vez llevaron a cabo ataques en picado soltando muchos proyectiles. De pronto, hubo una oleada de explosiones que resonaron sobre la vasta llanura. Veinte bombas pesadas fueron arrojadas a un par de cientos de metros del coche de este corresponsal".

El corresponsal de la agencia china, que no fue identificado, declaró que "una parte del dique fue destruida y el campo de arroz estaba salpicado de cráteres".

Nam Sach está a unos 60 kilómetros de Hanoi, en la región del río Rojo, con una población de cien mil personas. El corresponsal señala que está "atravesada por multiples vías fluviales", incluyendo los ríos Thuong y Kinh Thay.

Señaló que durante generaciones la población local Vietnamita ha trabajado arduamente para construir y mantener tales proyectos, incluyendo los 54 kilómetros que muros de dique precisos para la irrigación de los campos durante la temporada seca y para evitar las inundaciones durante la estación de las lluvias.

Durante los últimos cuatro años, continúa el informe del corresponsal, los habitantes de la zona "ampliaron la red de irrigación y reforzaron los diques con un total de 75 millones de metros cúbicos de tierra". Manifestó que, gracias a estos "intensos esfuerzos, se dominaron las inundaciones que sufrió Vietnam del Norte el año pasado, protegiéndose una magnífica cosecha y salvaguardándose muchas vidas y propiedades".

El informe del corresponsal, emitido por la agencia y captado en Tokio, señala que Huy Tan, presidente del Comité Administrativo del Distrito de Nam Sach, declaro a los periodistas que "los imperialistas norteamericanos han atacado repetidamente los diques, durante sus traicioneros ataques contra Vietnam del Norte".

Declaró también, según la agencia, que el ataque norteamericano del nueve de julio fue "particularmente vicioso".

Tan dijo que "docenas de bombas fueron arrojadas sobre los sectores del dique en Cach Hac, Dtat Hang, Minh Tan y en los momentos críticos de las inundaciones el dique de Cach Hac fue destruido por las bombas norteamericanas que dejaron un cráter de quince metros de diámetro y ocho de profundidad".

La agencia china comunista citó a Tan señalando que "el bombardeo de los diques es una de las 228 incursiones premeditadas, llevada a cabo con la perversa intención de destruir los diques y causar así inundaciones, debilitando la moral del pueblo."

"Pero nunca nos subyugaremos ante la barbarie imperialista norteamericana", concluyó.

Nuevo satélite lanzó la URSS

MOSCU, JUL. 12 (AFP)- Un nuevo satélite artificial de la tierra, el cosmos -501, fue lanzado hoy en la Unión Soviética, anunció la Agencia TASS.

Los parámetros de l a órbita son los siguientes: período inicial de revolución: 108,8 minutos.

Apogeo: 2.149 kilómetros
Perigeo: 222 kilómetros.
Inclinación de la órbita: 48,5 grados.

Los aparatos instalados a bordo del satélite artificial de la tierra Cosmos-501 funcionan normalmente, añadió la agencia soviética.

Grave accidente ocurrió en Suiza

BRIGUE, SUIZA, jul 12 (AFP).- Siete muertos y cinco heridos provocó hoy la caída de una cabina de teleférico a 16 km. de aquí sobre la orilla derecha del alto Rodano.

La cabina que une Betten con el valle cayó en el vacío después de la ruptura del cable.

La cabina llevaba doce pasajeros.

BANCO CENTRAL DE BOLIVIA

Notificación a: ALBERTO TAKAOKA

EDICTO

El Dr. Néstor Vega Hermosa, Juez Segundo de Instrucción en lo Civil de la Capital, etc. HACE SABER: Que dentro del juicio ejecutivo seguido por el BANCO CENTRAL DE BOLIVIA (Departamento de Fiscalización) por el Ex-Crédito Hipotecario de Bolivia sobre cobro de $b. 5,500.- se ha dictado sentencia y que a continuación se le transcribe.- - SENTENCIA DE FOJAS VEINTICUATRO, Un sello que dice:- República de Bolivia.- Juzgado Segundo de Instrucción en lo Civil.- La Paz, Bolivia. Sentencia en el juicio ejecutivo seguido por el Banco Central de Bolivia por el Ex-Crédito Hipotecario de Bolivia contra Alberto Takaoka, sobre cobro de pesos.- VISTOS: La demanda propuesta a fs. 5, y la letra de cambio debidamente protestada, el auto de solvendo de fs. 5 vuelta, 6, y todo lo demás que ver convino y se tuvo presente.- CONSIDERANDO: Que, el instrumento presentado que fundamenta la ejecución tiene la suficiente fuerza ejecutiva, con la fe que le atribuye el Art. 178 del Procedimiento Civil, acredita que Alberto Takaoka adeuda por concepto de capital la suma de cinco mil quinientos pesos bolivianos ($b. 5.500) al Crédito Hipotecario de Bolivia, que se encuentra en liquidación, liquidación que la atiende el Banco Central de Bolivia por haber pasado a depender la Superintendencia de Bancos por Decreto Ley de 28 de octubre de 1970, No. 9425.- Que admitida la demanda a fs. 5, por auto de solvendo de fs. 5 vuelta y fs. 6, y notificado legalmente por edicto cual consta en obrados a fs. 19, no ha opuesto ninguna excepción alguna que le favorezca.- CONSIDERANDO: Que citado de remate el ejecutado Alberto Takaoka en los diez días del encargado del escrito que cursa a fs. 22, no ha opuesto ninguna excepción perentoria que igualmente le favorezca, quedando en consecuencia firme y subsistente los fundamentos del auto de solvendo.- POR TANTO: El suscrito Juez Segundo de Instrucción en lo Civil de la Capital, y en virtud de la jurisdicción que por ella ejerce, FALLA: Declarando probada la demanda de fs. 5, contra Alberto Takaoka, con Costas. En consecuencia ordena llevarse adelante el juicio ejecutivo hasta el trance y remate de los bienes embargados o por embargarse, para con su producto pagarse lo adeudado más intereses y costas. El ejecutante prestará la fianza de resultas en caso de apelación de conformidad al Art. 449 del Procedimiento Civil. Se salva los derechos del ejecutado para la vía ordinaria.- Esta sentencia de la que se tomará razón donde corresponda, es pronunciada y firmada en la ciudad de La Paz, a los doce días del mes de mayo de mil novecientos setenta y dos años.- Firmado: Dr. Néstor Vega Hermosa.- Juez Segundo de Instrucción en lo Civil.- Ante mí: Nancy S. de Valdivia.- Actuaria del Juzgado Segundo de Instrucción en lo Civil.- MEMORIAL DE FOJAS VEINTICINCO: SEÑOR JUEZ INSTRUCTOR SEGUNDO EN LO CIVIL.- Edicto.- Germán Leyva por el BANCO CENTRAL DE BOLIVIA en el juicio ejecutivo que sigue contra ALBERTO TAKAOKA a su probidad, digo: no pudiendo ser habido el demandado para su notificación con la sentencia, cual informa la representación que cursa en obrados, pido: que la citación y emplazamiento se lo practique mediante edicto.- Justicia etc.- La Paz, 10 de junio de 1972. Firmado: Dr. L. Peñaranda.- Banco Central de Bolivia.- Firmado: G. Leyva.- AUTO QUE LE SIGUE:- Un sello que dice: República de Bolivia.- Juzgado 2o de Instrucción en lo Civil.- La Paz.- Bolivia.- a 8 de junio de 1972.- VISTOS: Las representaciones que cursan en obrados, practíquese la notificación que se solicita al ejecutado Alberto Takaoka con la sentencia que cursa en obrados, mediante edictos publicados en la prensa local, de conformidad al Art. 141 del Procedimiento Civil.- Firmado: Dr. Néstor Vega Hermosa.- Juez Segundo de Instrucción en lo Civil.- Ante mí: Nancy S. de Valdivia.- Actuaria del Juzgado Segundo de Instrucción en lo Civil.- ES LIBRADO EN LA CIUDAD DE LA PAZ, a los diez días del mes de julio de mil novecientos setenta y dos años.-

P.O. del Sr. J. 2o. de I. en lo C.

Fdo. NANCY S. DE VALDIVIA- Actuario del Juzgado 2do. de Instrucción en lo Civil.

Prof. TORIBIO TAPIA VALENCIA
NATURISTA

Diplomado y especializado en el "INSTITUTO NATURISTA MANUEL LEZAETA ACHARAN" de Chile; BOTANICA MEDICINAL de España; LICENSED NATUROPATHIC PHYSICIANS de California USA, y miembro de la INTERNATIONAL SOCIETY OF NATUTOPATHIC.

Atiende toda dolencia a base de yerbas medicinales y homeopatía vegetal.

MASAJES MEDICINALES.- En sillones MAGNETIZER de ondas magnéticas- ultra potentes que irradian en forma natural a todo el organismo humano a manera de una ducha produciendo curación o mejoramiento de diversas enfermedades:

Fatiga mental, insomnios, neurosis; presión arterial baja o alta, arterioesclerosis; atonía gástrica, hiperacidez, estreñimiento, alivia las úlceras pépticas y diabeticas; curación de hemorroides internas y externas, prolapsos rectales; asma bronquial; neuralgias, reumatismo, artritis, tensión de los hombros; aumenta las secreciones hormonales activando las hormonas sexuales.

Pruébelo Ud. y se quedará convencida. Su organismo se llenará de vitalidad y se olvidará de la falta de la líbido y frigidez sexual.

Dirección: Av. Mariscal Santa Cruz No. 1285- Edificio Bolívar 4o. piso- oficina 401-Tel. 54972. Se ruega reservar hora anteladamente.

SUCURSAL. En ciudad de Tarija calle Cochabamba No. 165, atendido por NATURISTA especializado en el exterior.

MERCEDES BENZ 250 SE. MOD. 67

Bien equipado - Vendemos
Ref. Av. Santa Cruz No. 1326.

HERMOSO CHALET EN VENTA

Irpavi, 4 dormitorios, 3 baños, living comedor, cocina, escritorio, amplio hall, despensa, tanque de agua, bomba para agua, hermoso jardín, casa para servidumbre.

Calle 4 esquina Altamirano. Referencias, misma casa.

HERMOSA GRANJA EN COCHABAMBA

Ofrezco granja avícola en Cochabamba. Precio de gran oportunidad, sin aves; capacidad 8.000 parrilleros, con 32,000 m2.

Ref: Plaza Murillo 507. Teléfono 40553
Joyería Luxor

CLUB SOCIAL "16 DE JULIO"

Posesión Nuevo Directorio

El Directorio de la Institución invita muy cordialmente a los señores socios y esposas a la posesión del Nuevo Directorio, acto que se efectuará el día Viernes 14 del presente mes, a horas 20 en punto en los Salones del Club, sujeto a programa especial.

El Directorio

LA PAZ, 12 de Julio de 1972.

VISITADOR MEDICO

Firma Importadora precisa preferentemente recién egresado Farmacia enviar solicitud con pretensión sueldo acompañando fotografía casilla 3323.

SATISFACCION

Habiéndome expresado en términos injuriosos contra oficiales de las Fuerzas Armadas dejo constancia que en ningún momento fue mi intención ofender a dicha institución, por lo cual y por medio de esta publicación doy amplias satisfacciones a todos sus miembros.

MARIO ENCINAS P.

CIEDA S.A.

IMPORTADORA Y EXPORTADORA DE ARTICULOS GENERALES
Oficinas Centrales en Cochabamba
Oficinas en La Paz

ANUNCIA LA APERTURA DE SU SUCURSAL EN LA CIUDAD DE SANTA CRUZ DE LA SIERRA

René Moreno 243 - Teléfono 29842 - Casilla 1734

Con este motivo saluda a las autoridades del departamento y pueblo cruceño, comunicando la llegada de una pequeña partida de harina argentina, que se comercializará al precio oficial de $b. 60.- el quintal.

A sus clientes de la Sección Hierros les avisa que muy pronto llegarán partidas de los mismos para atender sus estimables pedidos.

Actuamos con mayoristas únicamente

Angulares - Tubos cilíndricos - Cuadrados - Rectangulares - Fierro redondo y cuadrado - Alambre Galvanizado - Cañería - Carmica.

Motores Eléctricos Trifásicos

BROWN BOVERI

AHORA TAMBIEN

DE TODO CABALLAJE
220/380 V. EN 950 - 1450 Y 2850 R.P.M.

EN 220/440 y 550 VOLTIOS.
ESPECIALES PARA LA INDUSTRIA MINERA.

SERVICIO ESPECIALIZADO Y REPUESTOS.

HANSA Ltda. La firma boliviana de su confianza con mas de 65 años al servicio del pais

DEPTO. TECNICO Tels.42836 55219 53661

Sucursales: COCHABAMBA · ORURO · POTOSI · SANTA CRUZ · SUCRE · TARIJA · VILLAZON

National

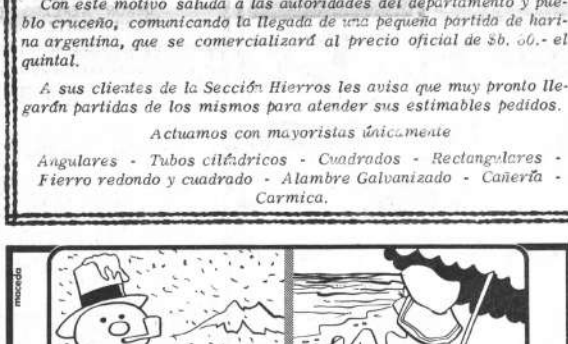

UN REFRIGERADOR
Electrolux
•ELECTRICO O A KEROSEN

ES TAN IMPORTANTE EN INVIERNO COMO EN VERANO

PORQUE LOS ALIMENTOS PARA USTED Y SU FAMILIA NECESITAN UNA TEMPERATURA ESTABLE LAS 24 HORAS DEL DIA.

CALIDAD SERVICIO Y REPUESTOS

*SOLO SU ELECTROLUX LE GARANTIZA FRESCURA TODO EL AÑO.

HANSA Ltda. DEPARTAMENTO MERCADERIAS
LA PAZ, Cochabamba, Oruro, Potosí, Santa Cruz, Sucre, Tarija y Villazon
LA PAZ - Tel. 50878 - YANACOCHA esq. MERCADO
LA FIRMA BOLIVIANA DE SU CONFIANZA CON MAS DE 65 AÑOS AL SERVICIO DEL PAIS

"Una obra por semana"

Comité de Obras Públicas entregó calles pavimentadas en Santa Cruz

Santa Cruz, 12 (PRESENCIA).- "Poco a poco llegaremos con obras a todos los rincones del pueblo" expresó el domingo el Presidente del Comité de Obras Públicas, Mario Folanini, a tiempo de inaugurar quince calles pavimentadas en el Barrio Bikembach de esta ciudad.

Los trabajos de enlosetado de esa populosa zona demandaron una inversión de 520 mil pesos bolivianos y constituyen una nueva inauguración dentro del programa "una obra por semana" que el Comité viene desarrollando desde hace seis meses.

Las autoridades locales y una entusiasta muchedumbre asistieron al acto de inauguración en el que los oradores se refirieron al impulso celerado por el desarrollo de obras de infraestructura, aprovechando las regalías petroleras.

El Comité de Obras Públicas estima poder acelerar sus planes de infraestructura, aprovechando el incremento de las regalías como consecuencia de las exportaciones de gas a la Argentina.

"No hace muchos años este floreciente barrio, manifestó Folanini, refiriéndose a la zona Bikembach, era uno de los más atrasados de nuestra capital, no obstante algunos obstáculos, podemos estar satisfechos del sacrificio conjunto que da resultado fructífero, en el adelanto de nuestra ciudad".

Finalizo expresando: "estamos cumpliendo una meta que ha costado años de sacrificio y luchas a nuestro pueblo, por conseguir el progreso en nuestras polvorientas calles".

Apenas acaban de inaugurarse estas calles pavimentadas, cuando el equipo pesado de la CBF, y del Batallón de Ingenieros Gral Pando ingresó a la fase intensiva de pavimentación de otras arterias y prolongación del tendido de alcantarillado en otros barrios

Hace unas semanas se comenzó a pavimentar las avenidas Canoto Argamosa, Vietma y la prolongación del primer anillo de circunvalación.

El representante de los vecinos Julio Mercado, a tiempo de destacar la labor del Comité, dijo que esta entrega, recibida con alborozo por los pobladores de la región, se efectuó merced al dinamismo de profesionales jóvenes "estamos orgullosos de nuestras instituciones", concluyó.

Finalmente el Presidente del Comité Cívico, Jorge Antonio Marcos, se refirió a la importancia de la obra y la necesidad de seguir adelante, señaló luego. "este progreso será el que irradie grandeza a toda la patria."

Las calles enlosetadas presentaban banderas y otros adornos, mientras bandas folclóricas ejecutaban música popular. Ese barrio ha sido recientemente atendido con el servicio de alumbrado público en su totalidad, con la instalación de luminarias.

Visitó Tarija una misión técnica del BID y la FAO

TARIJA, 12 (PRESENCIA).- Una misión del BID y de la FAO, encabezada por Eric B. Sherer, Consultor Economista del Banco Interamericano de Desarrollo y Constancio Lázaro, funcionario de la FAO para la América Latina, arribó a esta ciudad después de haber visitado Yacuiba y Villa Montes, aparte de otras áreas productoras de oleaginosas en la Provincia Gran Chaco.

En esta capital, los funcionarios de las organizaciones internacionales sostuvieron reuniones con las autoridades políticas y universitarias, con miembros del Comité Pro Intereses de Tarija y del Comité de Desarrollo y Obras Públicas y con representantes de sectores privados, habiendo expresado que el motivo de la visita, era conocer el potencial económico del Departamento de Tarija. En una reunión de trabajo, celebrada en el Despacho Prefectural, analizaron las posibilidades agrícolas que ofrece el Sud del país en la explotación de vid, oleginosas, cítricos, cereales, algodón, frutas, tabaco y piretro.

La misión de técnicos evaluará en el sitio el potencial económico del Departamento de Tarija, a fin de canalizar en forma integral, los creditos del BID a través de los diferentes organismos de crédito del país, elaborando un informe que será presentado al Banco Interamericano de Desarrollo, en el término de dos meses. Este informe servirá de base para definir los renglones o sectores hacia los cuales deben orientarse los créditos, para llevar a cabo programas de fomento y de desarrollo.

Los técnicos llegaron acompañados por el Ing. Hugo Oliva, de la Corporación de Fomento y de funcionarios de los ministerios de Agricultura y Planificación.

ALFALIT tropieza con dificultades económicas

Cochabamba, 12 (PRESENCIA).- Alfabetización y literatura cristiana, ALFALIT, atraviesa en el momento una difícil situación por falta de medios económicos, este hecho redundarfa en la alfabetización en el área rural en el próximo período.

Germán Claros Guzmán, ejecutivo de ALFALIT dijo que el problema más difícil por el que atraviesa este organismo es la falta de fondos que el Ministro de Educación, Mario Méndez Elías debía haber enviado para proveer de material didáctico a los maestros rurales ya que ellos por Decreto Supremo deben alfabetizar cada año a cinco personas, pero es el gobierno el que debe proporcionar el material necesario, pues esta alfabetización se la realiza en forma extra escolar.

El equipo que debe tener cada maestro alfabetizador cuesta alrededor de 60 pesos bolivianos que los alfabetizadores no pueden erogar personalmente. El desembolso que debe efectuar el Ministerio de Educación es 12.000 pesos bolivianos de una cuenta bancaria destinada para el programa de alfabetización de 215.000 pesos bolivianos.

Por otra parte, Claros Guzmán dijo que se espera este desembolso pues se tiene programado visitar, en próximos días más las provincias de Ucureña y Tarata, donde se empezarán las tareas de entrenamiento en las normales de educación musical, donde a su vez estos empezarán la etapa de alfabetización intensiva.

Asimismo se informó que existen 2.000 jóvenes que pasaron cursillos de alfabetización, dispuestos para desplegarse a las distintas zonas rurales, pero que no lo hacen por la falta de medios.

Finalmente, el ejecutivo de ALFALIT puntualizó la poca cooperación que prestan las autoridades, para erradicar el analfabetismo, principalmente en las zonas marginadas y rurales del departamento.

Alarma escasez de azúcar en Trinidad

TRINIDAD, 12 (PRESENCIA).- El azúcar practicamente ha desaparecido del mercado trinitario, sin que las autoridades municipales, hubiesen podido impedir que la venta se haga de una manera especial por parte del comerciante, cuando muchas veces expresando que "para que alcance para todos" se expende en cantidades de un peso o cincuenta centavos lo que equivale a que se llegue a pagar hasta $b. 4 por kilo.

El Intendente Municipal, ha destacado a su personal en el control y búsqueda de almacenes donde se esconde este producto, ya que condiciona el precio antiguo de $b. 2.50 por kilo por ser existencia anterior, a la nueva tarifa que todavia no se ha hecho conocer.

Lo real es que el azúcar, hace varios días, se vende en las tiendas de abarrotes "por favor" en cantidades ínfimas y a voluntad del comerciante.

Por otro lado la autoridad municipal expresó que el cauce de los ríos ha impedido que los transportistas no hubiesen hecho llegar azúcar a Trinidad.

CURSILLISTAS.- La foto muestra a los jóvenes que participaron en el cursillo de orientación cristiana que se realizó en la localidad de El Molino, próxima a Potosí.

Se cumplieron jornadas femeninas de cristiandad

POTOSI, [illegible] to Familiar Cristiano y del Cursillo de Cristiandad.

Según se informó, en dichas reuniones se tocaron aspectos de reflexión sobre temas juveniles de actualidad.

El Proyecto del Departamento Cultural, René González Torres, participó ofreciendo una charla sobre el tema "el Compromiso cristiano".

Asimismo, otras personalidades del medio ofrecieron una serie de reflexiones sobre la juventud.

Al decir de los organizadores, las Jornadas Juveniles, tuvieron pleno éxito y los jóvenes asistentes lograron adquirir una serie de conocimientos útiles en su formación general.

Comuna orureña:

Intensifica trabajos en Avenida Cochabamba

ORURO, 12 (PRESENCIA).- Desde principios de esta semana, la Alcaldía Municipal ha volcado todos sus esfuerzos al acabado de la avenida "Cochabamba", moderna vía de comunicación entre la zona Este y el centro de la ciudad. La mayor parte de las cuadrillas de trabajadores, de la Sección Obras Públicas de la Comuna, ha sido trasladada a ese lugar.

Por otra parte, el Alcalde Municipal se ha dirigido a la Empresa de Luz y Fuerza Eléctrica, instándole a instalar el servicio de iluminación en esa arteria, con artefactos apropiados, a tono con la importancia y estética que pretenden dar a la avenida Cochabamba"

Actualmente se está procediendo al acordonamiento de aceras, remoción de tierras y construcción de jardineras centrales. La Avenida tendrá una extensión de 1.200 metros, con un ancho de 25. Es la principal vía de salida hacia el aeropuerto "Juan Mendoza" y a los caminos que van a la Fundición de Estado de Vinto y poblaciones mineras del sud.

La Avenida será convenientemente arborizada, para ello la Sección Forestación de la Comuna, está procediendo al cambio de tierra. Se informó que las autoridades edilicias de Cochabamba cooperarán con el obsequio de ejemplares de árboles ornamentales.

Combatirán en el Beni delincuencia juvenil

TRINIDAD, 12 (PRESENCIA).- En su labor de velar la tranquilidad del pueblo. Ernesto Morant Lijerón Jefe del Departamento de Investigación Departamental, está desarrollando una campaña contra la delincuencia juvenil en esta capital.

Se creará dijo, el departamento Narcóticos, ya que se ha comprobado el consumo de drogas por parte de jóvenes de nuestro medio.

Para evitar este enorme daño para la juventud, es que hará esta campaña que irá también en contra de los expendedores de estupefacientes, para lo cual se está pidiendo la creación de la Interpol una sección especial para esta ciudad.

Visitó Potosí un enviado del CNES

POTOSI, 12 (PRESENCIA).- Estuvo en Potosí Rudy Centellas, personero del Consejo Nacional de Educación Superior, con el objeto de recoger datos de tipo económico de la Universidad Tomás Arias.

Centellas, recorrió todas las dependencias de la Superior Casa de Estudios de la Villa Imperial luego se trasladó a la ciudad de Sucre, para cumplir similar cometido.

El personero de la Universidad Boliviana, orlando de Santa Cruz dejó impresionado por la organización de la Universidad Potosina, como asimismo, de la riqueza histórica y artística que posee la Villa Imperial.

"Le Chargé d' Affaires de France a.i. en Bolivie invite tous les français résidant à La Paz, ou de passage, à assister à la réception qu'il donnera à l' occasion de la Fête Nationale, le 14 juillet de 12 à 14 heures.

14 de Septiembre Final -Obrajes"

SABADO 15

GRAN SORTEO

300.000 $

PREMIO MAYOR

ES IMPORTANTE

JUGAR PARA GANAR

Y GANAR PARA AYUDAR

LOTERIA NACIONAL

de Beneficencia y Salubridad

IDIOMA ALEMAN

Curso especial intensivo de un mes, a partir del 20 de Julio al 20 de Agosto, para personas que viajarán a las Olimpiadas a realizarse en la ciudad de Munich.

Informes en la Secretaría, Av. 6 de Agosto 2118. Tel. 2-4479

INSTITUTO CULTURAL BOLIVIANO ALEMAN

GOETHE INSTITUTE

H. MUNICIPALIDAD DE LA PAZ

CONVOCATORIA CONCURSO DE PINTURA INFANTIL

Por orden del señor Alcalde Municipal de La Paz y en homenaje a la Gesta Libertadora del 16 de Julio de 1809, se convoca a un Concurso de Pintura Infantil, bajo las siguientes condiciones:

1.- Podrán participar todos los niños residentes en la ciudad de La Paz, comprendidos en la edad de siete a trece años (7 a 13 años)
2.- El tema a desarrollar será "La Ciudad de La Paz"
3.- Todo niño participante deberá presentarse en la Plaza Alonso de Mendoza, el día domingo 23 de Julio a las 10 de la mañana, munido de cartulina o papel marquilla y su respectivo material (acuarelas, tizas, crayones, pinturas, etc.)
4.- Se otorgarán los siguientes premios:

PRIMERA CATEGORIA: Niños de 7 a 9 años.
Primer Premio: Reloj marca Sony
Segundo Premio: Reloj marca Ruhla
Tercer Premio: Material de pintura.

SEGUNDA CATEGORIA: Niños de 10 a 13 años.
Primer Premio: Reloj marca Sony
Segundo Premio: Reloj marca Ruhla
Tercer Premio: Material de pintura

5.- El jurado Calificador estará presidido por el señor Director General de Cultura y constituido por dos Vocales de Artes Plásticas del Honorable Consejo Municipal de Cultura, siendo su fallo inapelable.
6.- La entrega de premios se efectuará en el Hall de la Municipalidad el 31 de Julio a horas 18:30, durante el acto de inauguración.

La Paz, Julio de 1972.

DIRECCION DE RELACIONES PUBLICAS

USTED DEBE SABER

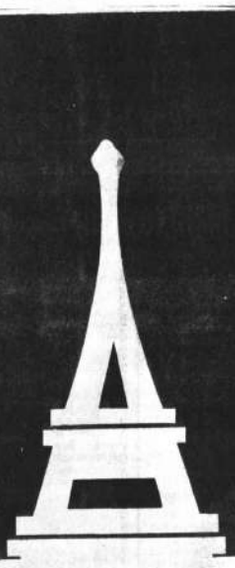

como sacar ventajas en su viaje a EUROPA

Aproveche de los Boeing 707 de Aerolineas Argentinas que lo llevan a Europa via Buenos Aires sin costo adicional.

Consulte a su agente de viajes o en:

AEROLINEAS ARGENTINAS

Av. Mariscal Santa Cruz esquina Ahuje [illegible] Tel. 50792

GANADEROS

Se les ofrece mataderos, frigoríficos fijos, modulares y acoplados construidos con normas internacionales, industria garantizada.

Industrias de Panificación y Tintorerías

Se les ofrece maquinaria para panaderías y tintorerías (Limpieza) automáticas y semiautomaticas de todo tipo y tamaño, industria garantizada.

Créditos de 4 a 8 años

PROMOTORA IMPORTADORA EXPORTADORA Tel. 2-3776 [illegible] La Paz

Realizarán una campaña antimalárica en Tarija

TARIJA, 12 (PRESENCIA).- Pablo Klibber, Director Nacional del Servicio Nacional de Malaria, en representación del Ministro de Salud Pública, hizo entrega de un lote de material de trabajo, a Héctor Manuel Pereira, Administrador de la Zona VI - Tarija de ese servicio, para su distribución entre el personal de su dependencia.

Este material ha sido obtenido con fondos provenientes del Plan de Emergencia de la Presidencia de la República y será utilizado en los programas tendientes a erradicar la malaria de este Departamento.

Klibber llegó aquí procedente de la República Argentina donde se discutieron, con las autoridades sanitarias del vecino país, programas conjuntos para la lucha contra el paludismo en las regiones fronterizas.

CONTRA LA MALARIA.- La fotografía muestra una vista del depósito donde se ha guardado el material que servirá para llevar adelante una campaña contra la malaria, en el Departamento de Tarija.

TABLILLA DE LA CORTE SUPREMA

Sucre, 12 (PRESENCIA).- La Sala Civil Primera de la Corte Suprema de Justicia, en el curso de la presente semana, se encuentra resolviendo las siguientes causas: LUNES 10- SANTA CRUZ.- Elías Rivero c/ Pablo Amaya.-Divorcio- LUNES 10 ORURO- Luis Díaz ... c/ Salvador Hirmas- Cobro de honorarios; MARTES 11 COCHABAMBA- Adrián La Torre c/ Policarpio Quiroga.- Ejecutivo.- COCHABAMBA- Nelson Ríos c/ ... Saavedra.- Ejecutivo. - - - MIERCOLES 12- SALA PLENA- JUEVES 13- CAUSAS PENDIENTES- VIERNES 14- SALA PLENA- SABADO 15- CAUSAS PENDIENTES.

Expertos BID-FAO

Estudian posibilidades de riego en Santa Cruz

Santa Cruz, 12 (PRESENCIA).- Expertos del BID y de la FAO estiman que la aplicación de riego en la agricultura cruceña solucionará gran parte de los problemas actuales y las perspectivas permitirán realizar planes en busca de mayor diversificación, aumentando considerablemente la productividad.

Aunque oficialmente la Misión no emitió ningún pronunciamiento, sus miembros han mencionado las enormes posibilidades que ofrece esta región, para multiplicar la producción agrícola, introduciendo necesariamente sistemas de riego como medio de garantía, no sólo para la producción sino también para la preservación de las inversiones.

La Comisión técnica BID/FAO se encuentra actualmente encabezada por Jakkes Kozub y realiza evaluaciones en las regiones del norte, mientras otro grupo partió hacia Monteagudo, en Chuquisaca, donde efectuará estudios sobre porcinos y sus posibilidades industriales, luego de algunos días continuará hacia Villamontes, Yacuiba, Entre Ríos y Tarija donde tomará también datos sobre riego.

Esta misión realiza un recorrido por varios distritos del país, evaluando las condiciones agroindustriales y agropecuarias, para determinar posteriormente los montos de crédito, de acuerdo a los proyectos factibles, por tal razón los estudios que realiza son de gran importancia para el país.

Un portavoz de la Comisión manifestó que esta llegó a BOLIVIA para efectuar un amplio estudio sobre las posibilidades. Este trabajo se prolongará por espacio de dos meses. En pocos días más, algunos miembros de la Misión se trasladarán a La Paz.

FF.AA. construirán un núcleo escolar

ORURO, 12 (PRESENCIA).- Las Fuerzas Armadas de la Nación, por intermedio de su Programa de Acción Cívica, prometieron al Alcalde Municipal José Benito Rojas colaborar en el estudio, planificación y construcción de un núcleo escolar, en la zona Este de esta ciudad.

El proyecto se llevaría a cabo durante la gestión 1973 -74, pero "siempre que las condiciones presupuestarias de Acción Cívica de las FF.AA. de la Nación, nos permitan cumplir con nuestros propósitos".

Autoridades de Oruro no crearon nuevos impuestos

ORURO, 12 (PRESENCIA).- El Prefecto del Departamento, César Miranda Bartha, así como el Alcalde Municipal José Benito Rojas, negaron, por separado y en forma vehemente que sus despachos hayan creado algún impuesto o gravamen, como afirma en su editorial el lunes último un matutino paceño.

En el editorial impugnado por ambas autoridades, se afirma que tanto la Prefectura como la Alcaldía Municipal, "han creado una serie de nuevos impuestos, con destino a la atención de las necesidades de ambas reparticiones".

La Primera Autoridad del Departamento, manifestó a los periodistas: "La Prefectura de mi cargo, no ha creado ningún impuesto, gravamen y otro tipo de imposición desde hace muchísimos años y, además, legalmente no tiene prerrogativas o atribución alguna para hacerlo y por lo tanto, está impedida de actuar en esa forma".

Agregó que esa publicación, ha creado justificada alarma entre ... principales autoridades ..., así como en la población. Supone que se debe a que ha recibido una información inexacta el editorialista. Afirmó que los impuestos que se crearon en favor de la Prefectura, en su mayor parte fueron centralizados hace haños y en los ... que reforzaron el presupuesto prefectural datan del ... y que estos apenas alcanzan a unos cien mil pesos anuales.

Miranda Bartha , manifestó: "por otra parte, creo que la Prefectura jamás ha creado ningún impuesto directamente y los que rigen en esa mínima proporción son producto de leyes del Legislativo, promulgadas por el Ejecutivo o Decretos Leyes y Decretos Supremos".

Por su parte el Jefe de la Comuna expreso que la Alcaldía no ha creado ningún impuesto. Calificó la publicación de errada, por lo que, juntamente con el Prefecto envio un telegrama al matutino aludido. La copia fue remitida al Ministro de Finanzas, expresando. "Encontrámonos alarmados y sorprendidos por editorial su diario donde consigna nuevos gravámenes en Oruro stop Rogamos rectificar honor verdad que tanto Alcaldía como Prefectura no crearon ningún impuesto nuevo".

Superaron diferencias:

Comité de Desarrollo realizará varias obras en provincias del norte potosino

POTOSI, 12 (PRESENCIA).- En los hechos, los rumores de que en cinco provincias del Norte de Potosí, habían intentos de separación han quedado desvirtuados y actualmente, en las poblaciones de la region, existen deseos de trabajar en forma conjunta para superar los problemas que originan la distancia por un lado y la falta de vías de comunicación por otro.

La afirmación la hicieron los dirigentes de las Provincias del Norte de Potosí, en ocasión de la visita del Presidente de la República a la localidad de San Pedro de Buena Vista, capital de la Provincia Charcas.

Si bien hubieron voces de "descentralización de regalías mineras", luego de conversaciones entre el Comité de Desarrollo y las autoridades provinciales, las susceptibilidades quedaron a un lado y en breve se iniciará una serie de trabajos en diferentes poblaciones.

EXPRESION PRESIDENCIAL

"Contribuiremos materialmente para vencer las dificultades que confronta el Norte de Potosí" declaró el Cnl. Hugo Banzer Suárez, Presidente de la República. "No abandonaremos esta región y primeramente procuraremos vencer los problemas de infraestructura caminera", subrayó.

Preguntado sobre una supuesta "departamentalización", el Primer Mandatario recalcó que "no existen justificativos serios para ello y que, al contrario, hay que buscar la unidad nacional".

En cuanto a las autoridades departamentales, el Cnl. Banzer fue terminante al sostener que "las autoridades designadas por su gobierno merecen su confianza y que están trabajando a la medida de sus posibilidades, que el proceso es largo, pero con fe y unión se allanarán los obstáculos".

LA REGION

Las cinco provincias del Norte de Potosí, Charcas, Bilbao Rioja, Bustillo, Chayanta y Alonso de Ibáñez, abarcan 15.035 Km2., extensión que no iguala ni siquiera a una de las Provincias de los Lípez.

La población del Norte de Potosí asciende a más de 230.000 habitantes y hay conglomerados humanos distantes y de difícil acceso. Sacaca, , San Pedro de Buena Vista, Toro-Toro, Acasio Arampampa, Chayanta, etc. son lugares de antigua data, pero con vías de comunicación interrumpidas en la época de lluvias.

Al decir de autoridades regionales, las distancias sorprenden y obstaculizan el acercamiento entre las poblaciones del lugar con la capital del departamento, ya que por ejemplo, para viajar de Potosí a San Pedro de Buena Vista, en la mayoría del año. hay que atravesar previamente la ciudad de Oruro.

San Pedro de Buena Vista es cabecera de valle, está a 2.650 ms. de altura sobre el nivel del mar y en su iglesia existen documentos que se remontan a 1680.

"No estamos en contra de nuestra capital sino pedimos atención a los múltiples problemas que tenemos", expresan los pobladores de la extensa zona que conforma el Norte de Potosí.

OBRAS A REALIZARSE

Con el objeto de superar los problemas surgidos, una comisión del Comité de Desarrollo y Obras Públicas se hizo presente en la mayoría de las poblaciones norteñas del departamento.

Viajaron con ese propósito, el Ing. Cnl. Napoleón Cuba, Presidente del Comité; Jaime Inclan, Gerente de Planificación; Armando Cuiza, Gerente Financiero y Hugo Aquiles Quiroz, Asesor Jurídico y Secretario General de la institución.

Luego de recorrer varias poblaciones de la región, manifestaron que se ha logrado poner en marcha un plan de realizaciones inmediatas en las alejadas provincias del Norte de Potosí.

En San Pedro de Buena Vista, se instalará la red eléctrica, una posta sanitaria, se construiría una escuela y se cooperará con alimentos para los campesinos que trabajen en el mejoramiento del camino carretero.

En Llallagua, se logrará un nuevo sistema de aguas potables y se levantará una escuela moderna, cuyo terreno reune condiciones óptimas.

Por su parte, en Uncía, inicialmente en la zona 4 de la ciudad, se edificará un colegio y luego se instalará la red eléctrica.

En Chayanta se renovará el sistema eléctrico y se construirá una escuela; aunque la dejadez del vecindario perjudica, el grupo electrógeno enviado se halla actualmente a la intemperie.

De otro lado, se informó que en Pocoata, en labor conjunta con la población al igual que en otras localidades se renovará el sistema eléctrico, se construirá una posta sanitaria y se levantará una moderna escuela.

En Macha, el sistema eléctrico y una escuela, se harán con la cooperación del Comité de Desarrollo, mientras que en Colquechaca, a la fecha, se está instalando agua potable y luego se emprenderá la construcción de una escuela y otras obras menores.

Los ejecutivos del Comité de Desarrollo, en su extenso recorrido por el Norte de Potosí, manifestaron que "si hay voluntad de trabajo del vecindario, la institución buscará el financiamiento correspondiente".

Por último, se informó que para las diferentes poblaciones se ha fijado un calendario, para que se hagan presentes técnicos del Comité, como asimismo, para que los vecinos cooperen con la construcción de adobes o pongan su alícuota parte en bien de su tierra".

Finalmente, tanto las autoridades provinciales como los directivos del Comité de Desarrollo, afirmaron que "las susceptibilidades han sido superadas y que ahora, en esfuerzo conjunto entre capital y provincias, se concretarán obras de urgencia y de positivo beneficio".

"HORIZONTES S.R.L."
TAXI AEREO
AERO COMMANDER 680
C.P. 963.

A órdenes de los Señores Gerentes Empresarios y hombres de Negocio.
Edificio CASTILLA 3er. piso, Of. 305. Teléf. 82082 – 20754
Casilla (POB) 437. La Paz–Bolivia

Para sus fiestas y reuniones íntimas
Sirva lo mejor...

Legítimo Champagne francés
POMMERY & GRENO
Ventas: sólo por mayor
CORPORACION PANORAMIC
Av. Mcal. Sta. Cruz 1326

C-vimin inti
Cada sobre contiene 1g. de Vitamina C.

COMO REPRESENTANTES EXCLUSIVOS PARA BOLIVIA
TELCO Ltda.
Pone a su disposición las ventajas de los transceptores SWAN de 1 a 14 canales, especialmente diseñados para compañías, CAMINERAS, MINERAS - AGRICOLAS – GANADERAS – DE AVIACION – COMERCIALES E INDUSTRIALES EN GENERAL.

* Demostración sin compromiso
* Entrega e instalación inmediatas
* Permanente existencia de repuestos
* Servicio, ajuste y reparación en pocas horas
* Precios sin competencia
* Potencia y calidad superior.

S S B (Banda lateral única)
Para redes de 110 y 220 voltios a/C 50/60 c/S
Para veículos con 12 voltios A. C.
Para trabajo pesado
MAYORES INFORMES EN:
TELCO LTDA.
Calle Loayza No. 258 (Edif. Castilla)
Teléfono 55946 - Casilla 3325
Dirección Telegráfica TELCO.
Telex ITT 3560078

JUNTA NACIONAL DE DESARROLLO SOCIAL

AVISO A LA BANCA, COMERCIO e INDUSTRIA EN GENERAL.

Se comunica a la Banca, Industria, Comercio, entidades Fiscales, Autárquicas y Semiautárquicas, que, a partir de la fecha, los depósitos que se efectuaban por descuentos del 1% sobre Primas y Aguinaldos en la cuenta 4.- (3-A-3) del Consejo Nacional del Menor, - "CONAME", deben ser depositados en la Cuenta 4-(3-A-3) de la Junta Nacional de Desarrollo Social.

Relaciones Públicas.

La Paz, 12 julio, 1972.

¿Será porque tiene algo de todos los paises del mundo? ¿O será por su tradicional hospitalidad? El hecho es que cada dia más gente internacional pasa por España.

Por eso, cuando Ud. prepare su viaje a Europa o al Oriente... piense en IBERIA.
IBERIA
Pone alas a sus sueños
TODOS LOS CAMINOS PASAN POR MADRID
PARIS
LONDRES
ROMA
FRANKFURT
MOSCU
MARRUECOS
VIENA
TEL~AVIV
IBERIA
Entre en Europa por su casa...
Entre por España con IBERIA.
Utilice nuestro "CREDIVUELO INSTANTANEO"
IBERIA LINEAS AEREAS INTERNACIONALES DE ESPAÑA LA PAZ Av. 16 de Julio - Edif. Petrolero - Tel. 20270-24378-42115
SANTA CRUZ Plaza Principal - Acera Oeste - Tel. 24092 ORURO Bolivar 567 - Tel. 51110 SUCRE calle Argentina 43 - Tel. 1229-1994

Para terminado de edificios

Un millón y medio de dólares concedió el Brasil a la CBF

Un crédito de un millón y me- de dólares ha concedido el ro de Brasil a la Corporación iviana de Fomento (CBF), con tino a la reiniciación de obras en edificios parcialmente construidos, según informó a PRESENCIA el Presidente a.i. de esa entidad, Ing. Jorge Mustafá.

Por su parte, el Presidente de la Cámara Boliviana de Construcción, Dr. Eduardo Olivo, con relación al préstamo brasileño, dijo que de la cifra total, 300 mil dólares estarán consignados en diferentes materiales de construcción, y el saldo será destinado a prestamos para agilizar el terminado de edificios.

El próximo martes, la Cámara Boliviana de la Construcción se reunirá con los representantes de las filiales del interior del país para estudiar las prioridades y la distribución equitativa del crédito brasileño.

Los resultados de esa reunión serán considerados en otra que sostendrá al día siguiente con las autoridades de la Corporación Boliviana de Fomento.

Los financiadores brasileños habrían otorgado el préstamo por intermedio del Banco do Brasil a la Corporación Boliviana de Fomento. Esta última entidad otorgará y supervigilará la concesión de créditos de acuerdo a las peticiones hechas por la Cámara Boliviana de Construcción.

CONDICIONES DEL PRESTAMO

Según informaron el préstamo brasileño sería otorgado en las siguientes condiciones: dos años y medio, como plazo y con un interés anual que oscila entre el 8 y el 9 por ciento.

Asimismo, dieron a conocer que entre los edificios que podrán ser concluidos con el préstamo figuran: el edificio Herrman, situado en la plaza Venezuela; edificio Esperanza, situado en la Avenida Mariscal Santa Cruz; el edificio MacDonal, situado en la calle Loayza y otros cuya etapa final de construcción fueron suspendidos por falta de medios económicos.

También será considerada la posibilidad de reiniciar la construcción de edificios en las ciudades de Santa Cruz, Cochabamba y Oruro.

Alcalde de Arequipa llegará hoy a La Paz

Mediante combinación aérea, arribará hoy a esta ciudad el Alcalde del Consejo Provincial de Arequipa, José Luis Velarde Núñez, según las informaciones llegará acompañado de su esposa y algunos personeros de la comuna de esa ciudad peruana.

En el aeropuerto Internacional de El Alto estarán a recibirlo el Oficial Mayor de la Municipalidad, Dr. Joaquín Villanueva Salazar, y otros miembros de la Alcaldía.

La autoridad arequipeña llega al país para asistir a los principales actos de conmemoración a la gesta libertaria del 16 de julio de 1809 y permanecerá en esta ciudad hasta el próximo mes.

ALCALDE DE COCHABAMBA

Informaciones de la Alcaldía dan a conocer, asimismo, que para mañana está prevista la llegada del Alcalde de la ciudad de Cochabamba, Gral. Eduardo Rivas Ugalde, quien fue invitado especialmente por el jefe de la comuna paceña, para honrar con su presencia los actos preparados con motivo del 16 de Julio.

Juntamente con el Alcalde de Arequipa, el Gral. Rivas Ugalde estará presente en los desfiles de teas y cívico. La colonia cochabambina, residente en La Paz, anunció que realizará actos de homenaje a la gesta paceña, presidida por el Alcalde Rivas.

ENTREGA DE OBRAS

Siguiendo el programa preparado en homenaje a la efemérides paceña, el Alcalde Escobar Uría efectuó ayer la entrega de tres obras importantes en Villa Copacabana.

A las 8,30 hizo entrega de la instalación del alcantarillado en el sector Guzmán, cuyos trabajos fueron financiados gracias al aporte económico del Plan de Emergencia de la Presidencia de la República.

Posteriormente, en compañía de los vecinos del lugar, procedió a inaugurar similar obra en las calles Arce y Tito Yupanqui de la misma zona. Estos trabajos fueron realizados con el presupuesto de la Municipalidad.

Finalmente a las 10,00 se efectuó la entrega de obras de canalización del riachuelo Copacabana, ubicado sobre la calle Venezuela. En esta oportunidad el Alcalde dialogó con los vecinos de esa región, quienes solicitaron la efectivización de obras que requieren urgente atención.

REVENDEDORES

Varios grupos de gendarmes de la Policía Urbana efectuaron ayer una redada de revendedores de entradas en las diferentes salas cinematográficas de la ciudad.

Como resultado de la misma fueron detenidos 16 personas que se dedican a esa tarea, entre ellas un gran porcentaje de mujeres.

ACTIVIDAD COOPERATIVISTA EN S. CRUZ.- Santa Cruz, 12 (PRESENCIA).- El R.P. Vidal, asesor espiritual y fundador de la Cooperativa "La Merced" bendice la primera casa construida en la zona Estación de Bombeo de YPFB dentro del plan de vivienda de interés social para gente de escasos recursos. Su valor no sobrepasa los 12.000 $bs. y la cooperativa brinda a sus socios amplias facilidades. Abajo.- El doctor Adalberto Terceros Banzer (con saco) enseña a una comisión de periodistas los adelantos logrados en Villa Mercedes, por la cooperativa que preside. La Merced construye cinco tipos de casas y en septiembre entregará otras 44 viviendas en actual construcción. (Foto PRESENCIA)

Se busca coordinación de labores entre el LAB y TAM

A partir de hoy una comisión mixta de representantes del Lloyd Aereo Boliviano y Transporte Aéreo Militar estudiará la elaboración de un plan maestro de rutas nacionales, que coordine los servicios y facilitan estas instituciones.

Este plan, que luego será puesto a disposición del Gabinete y aprobado por el Gobierno, normará las actividades de las empresas aéreas mencionadas a fin de que las ofertas de servicios se relacionen estrechamente con la demanda de los mismos, de manera que los usuarios puedan contar con un transporte eficaz y bien distribuido.

Esta comisión mixta, que comenzará a trabajar a partir de la fecha, terminará después de una reunión a la que asistieron representantes del Consejo Nacional de Aeronáutica y delegados de las dos empresas de transporte.

Esta misma comisión estudiará la vigencia de tarifas para los servicios aéreos, que está de acuerdo con la demanda de pasajes y que impida cualquier competencia perjudicial para el LAB o el TAM. La semana pasada los trabajadores del LAB habían expresado su preocupación por la inauguración de los servicios del TAM, entre La Paz y Santa Cruz, con precios inferiores a los cobrados por el Lloyd.

"Amigos de la Ciudad" pide una audiencia al Presidente Banzer

El Dr. Manuel Elías y Hugo Orfín, Presidente y Secretario de los "Amigos de la Ciudad", en carta dirigida al Presidente de la República le solicitan una audiencia especial, oportunidad en la que le harían conocer planteamientos sobre el funcionamiento de la Corporación Regional de Desarrollo de La Paz.

Mencionan una serie de antecedentes para la formación de la Corporación Regional de Desarrollo de La Paz, en los mismos se afirman se han presentado irrias irregularidades que en forma directa perjudican a los intereses del departamento de La Paz. Uno de los principales argumentos se refiere a las facultades del directorio de esa institución en lo que respecta a su autonomía.

"Una organización deficiente como lo que es ahora, significa en nuestro concepto, que una vez más se postergan las caras aspiraciones del Departamento de La Paz que desde hace tres décadas se siente más relegada por los poderes del Estado en sus justas demandas", expresa un párrafo de la mencionada carta.

Agregan: "Recurrimos a su autoridad para que en definitiva se dicten todas las medidas conducentes a reajustar legal y económicamente la organización de la Corporación de Desarrollo en busca de realizaciones impostergables y necesarias para el desarrollo del Departamento de La Paz"

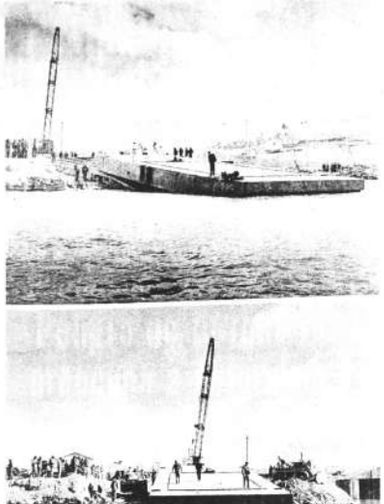

BOTADURA DE CASCO DE BARCO HOSPITAL.- Con un peso de 55 toneladas se procedió a la botadura del casco de la nave del barco-hospital que actualmente construyen ingenieros navales norteamericanos en la localidad de Chaguaya.

La operación se inició a hrs. 11 y 30 con ayuda del equipo pesado de COMIBOL. Al acto asistieron oficiales de la Fuerza Naval Boliviana. Los trabajos están bajo la dirección de un grupo militar norteamericano, conocido con el nombre de "Sea-Bees", abejas de mar.

En la construcción de este barco hospital se están invirtiendo alrededor de 400.000 dólares provenientes de una donación de la Fuerza Naval de Estados Unidos. La entrega oficial del barco hospital está prevista para mediados del mes de septiembre. A fines de julio, llegarán de Estados Unidos otros materiales complementarios para el acabado del barco hospital.

Arriba, dos escenas de la botadura del chasis del barco.

En el interior

Administraciones de Correos sometidas a labor de auditaje

Por disposición de las altas autoridades del Ministerio de Transportes y Comunicaciones, se enviaron comisiones que incluyen a funcionarios de la Contraloría General de la República, para que realicen labores de auditaje en las administraciones regionales de Correos.

Fue adoptada esta disposición para un mejor funcionamiento administrativo y económico de las oficinas regionales de Correos.

Actualmente grupos de auditaje se encuentran revisando los movimientos económicos de las oficinas distritales de Correos de Cobija, Riberalta, Cuayaramerín y Trinidad. Entre tanto otros enviados realizan labores similares en Oruro, Potosí y varios distritos del Sur del país.

Se anunció que una vez que retornen a La Paz las comisiones de auditaje enviadas a los distintos distritos, se dará a conocer el estado de cuentas de las ciudades donde se practicó una revisión del funcionamiento económico de este servicio público.

EN SANTA CRUZ

Por "razones de mejor servicio" fue sustituido, el administrador de Correos de la ciudad de Santa Cruz, Mario Lladó Cayviano.

Se informó en el Ministerio de Transportes que este funcionario, durante el desempeño de su cargo, no puso ningún interés por el normal desenvolvimiento de esos servicios públicos.

El cambio fue realizado a través de una resolución del Ministerio de Transportes y Comunicaciones.

RACIONALIZACION

En los últimos meses se puso en vigencia una racionalización de las tarifas de los servicios postales, tanto dentro del territorio como hacia el extranjero.

Según se informó en el Ministerio de Transportes y Comunicaciones, esta racionalización fue puesta en práctica de acuerdo a las distancias de los destinatarios, acatándose una disposición de la Oficina Internacional de la Unión Postal Universal.

Con el fin de dar plena vigencia a la racionalización de las tarifas de servicio postal, la Dirección General de Correos llamó a convocatoria a propuestas para la provisión de balanzas de precisión.

Las propuestas de las diversas firmas importadoras, interesadas en la provisión de este material, serán entregadas hasta finales de este mes.

SERIE FILATELICA

Próximamente entrará en circulación una nueva serie de estampillas. Esta nueva colección está dedicada a los cuadros de los pintores de mayor relieve dentro del ámbito nacional.

Esta serie comprende ocho estampillas de los siguientes autores: Arturo Borda, "Adoración de la Pachamama"; Cecilio Guzmán de Rojas, "la chola paceña"; "Maestro de Calamarca"; de autor anónimo; Joaquín Carabal, "la Virgen María;" Miguel de Berrío, "la coronación de la Virgen"; Pérez de Holguín, "Descanso en la huída de Egipto" Gregorio Gamarra, "Adoración de los Reyes Magos" y Bernardo Vitt, "la Virgen y el Niño".

Cochabamba

Peligro de torrenteras preocupa a autoridades

COCHABAMBA, 12 (PRESENCIA) Las principales autoridades y dirigentes de instituciones cívicas sostuvieron una reunión en la Prefectura y abordaron el problema del peligro de las torrenteras.

En el curso de la misma se calificó de "catastrófica" la situación de las torrenteras que se encuentran al pie de la cordillera del Tunari. Afirmaron que la amenaza que se cierne sobre la ciudad de Cochabamba será grave en el curso de la próxima época de lluvias.

De acuerdo a los informes presentados, se estableció que no fue realizado el trabajo de estriaje por falta de medios económicos. El Comité de Emergencia de las Torrenteras reinició sus labores y una de las primeras determinaciones adoptadas fue la de comisionar al Alcalde Municipal Gral. Eduardo Rivas Ugalde para que presente un memorial al Presidente Banzer sobre este grave problema.

Autoridades y dirigentes de organizaciones cívicas manifestaron que es urgente que el gobierno proporcione los medios económicos para sufragar los gastos de estos trabajos, caso contrario la ciudad de Cochabamba corre el riesgo de ser arrasada por las torrenteras.

El Alcalde de la ciudad de Cochabamba viajará a la sede del gobierno el sábado llevando el mencionado memorial. En declaraciones a PRESENCIA, Rivas Ugalde informó que por lo menos se requieren cinco millones de pesos bolivianos para ejecutar estos trabajos.

BOLIVIA ASISTIO AL PARAGUAY A REUNION SOBRE NORMAS TECNICAS

Retorno del Paraguay la delegación boliviana que asistió a la reunión de la comisión panamericana de normas técnicas (COPANT).

La misión boliviana estuvo integrada por el Ing. Carlos Zamora Piñeiro, Víctor Guzmán y Rubén Urquiola.

Durante esta reunión que en esta oportunidad se consideró el tema de maderas desde los aspectos de método de determinación de tenacidad, método de determinación de flexión estática; definición de los defectos y ensayos fisiomecánicos.

A este evento internacional además de Bolivia asistieron delegados de Argentina, Colombia, Chile, Ecuador, México y Paraguay. Se informó que los delegados bolivianos participaron en las diferentes sub-comisiones organizadas para considerar ponencias y elaborar los documentos finales. La delegación boliviana informó al Director Nacional de Normas Técnicas que reviste gran importancia considerar las normas técnicas de un recurso natural renovable, como es la madera, mucho más en el caso de Bolivia, dado el potencial forestal que tiene.

Se indicó que la Dirección de Normas y Tecnología, es el único organismo autorizado para elaborar y revisar normas técnicas que está incursionando en los campos de la productividad. "Así dijo el Ing. Zamora- se ha encarado con responsabilidad el estudio de la madera, especialmente para dictar normas para las exportaciones". Se afirma que la presencia de Bolivia en esta reunión internacional, contribuirá en mucho al logro del objetivo tan esencial para la ampliación de nuestro comercio exterior.

Finalmente la Dirección de Normas y Tecnología del Ministerio de Industria y Comercio afirmó que tiene amplia vinculación internacional. A un año de su creación ha logrado un notable desarrollo en el campo de las normas y la tecnología.

ENTREGA DE OBRAS.- El Alcalde Municipal, Gral. Armando Escobar Uría, ayer entregó obras importantes en la zona de Villa Copacabana. Esas obras fueron realizadas con presupuestos del Programa de Emergencia de la Presidencia de la República y municipales. Durante la visita, el Alcalde dialogó con los vecinos, quienes le [illegible] innumerables problemas que enfrenta esta zona.

Producción de caña aumentó en cien por ciento con uso de fertilizantes

SANTA CRUZ, 12 (PRESENCIA) El agotamiento de los suelos es el factor principal para la degeneración de la agricultura en Santa Cruz, principalmente en la caña de azúcar. El uso de fertilizantes ha demostrado experimentalmente, que es posible doblar el rendimiento productivo y aun triplicar la producción con la introducción de riego.

Expertos de la Misión Británica de Agricultura Tropical, juntamente con ingenieros agrónomos del Ministerio de Agricultura y la Comisión Nacional de Estudio de la Caña y el Azúcar (CNECA) acaban de elevar al gobierno los resultados de varios meses de investigación en el campo de la caña de azúcar, cuya crisis planteada en 1971 y todavía con repercusión este año, ha obligado al Estado a importar azúcar.

En terrenos considerados generalmente como agotados y escogidos en diversas regiones de este departamento se realizaron cultivos de caña mejorada aplicando fertilizantes. Se logró aumentar la producción de 79 toneladas la hectárea en 1971 a 140 toneladas de caña mejorada, y libre del virus del "raquitismo", enfermedad muy difundida en esta región.

De acuerdo a tales estudios, dijo a PRESENCIA el doctor Thomas Cochrane, científico en los últimos años trabaja desde hace varios años con la Misión Británica, "se ha demostrado que los productores de caña, invirtiendo alrededor de 450 pesos bolivianos por hectárea en fertilizantes, obtienen una utilidad superior a 4.500 pesos".

Partiendo de este punto, Cochrane estimó que uno de los principales objetivos del Centro de Investigación y Mejoramiento de la Caña de Azúcar (CIMCA) -creado por Decreto Supremo- debe ser: Prestar al agricultor constante asesoramiento buscando que toda la semilla que se utilice a partir del próximo período de siembra sea de tipo mejorado.

Para lograr los resultados señalados o duplicar la producción de caña, es imprescindible demostrar al cañero que el uso de fertilizantes es conveniente desde todo punto de vista. Ello hará posible que los productores obtengan más utilidad y se evitará la degeneración de las plantas de caña, como ocurre actualmente.

OTRAS VENTAJAS

El doctor Cochrane sostiene que es contraproducente para el agricultor el sistema que adoptó hasta ahora. Es decir, buscar tierras nuevas para la caña y que generalmente -por el rápido crecimiento y desarrollo de la región- se encuentran ubicadas hasta más de 150 kilómetros de los ingenios.

Los costos de transporte aumentan los costos de producción. De acuerdo al informe puesto a consideración del gobierno, deben encartarse en Santa Cruz "las tierras agotadas" y aplicar la fertilización tan intensamente como sea posible.

Los expertos dicen que es necesario que los agricultores conozcan estudios y se les induzca a practicarlos. En tierras que estaban abandonadas y donde se lograba apenas 40 toneladas de caña por hectárea, con fertilizantes se obtuvo hasta 130 toneladas y el rendimiento aumentó a 160 con riego.

SEMILLA MEJORADA

La introducción de nuevas especies de caña y el mejoramiento de las actuales en Santa Cruz debe efectuarse -según las conclusiones de los estudios- por intermedio de CIMCA, para cuyo trabajo el gobierno ha dispuesto un soporte económico.

El científico Cochrane dijo a PRESENCIA durante una entrevista que, a su manera de ver la realidad cañera en Bolivia, es necesario que CIMCA instale grandes viveros en diferentes regiones del departamento, para obtener buena semilla, la misma que sometida a tratamientos fitosanitarios sería entregada al productor.

La misión Británica y el Ministerio de Agricultura han llevado a cabo plantaciones experimentales en regiones próximas y alejadas de los ingenios azucareros, especialmente en terrenos que estaban siendo abandonados por agotamiento de suelos.

Los técnicos han manifestado que darán a conocer los resultados detallados y las recomendaciones sobre la clase de abonos y fertilizantes que deben utilizarse a todos los cañeros que se interesen y se aproximen por sus dependencias.

Se está recomendando a la Federación Departamental de Cañeros la publicación de folletos sencillos para su distribución entre los agricultores, con recomendaciones y sugerencias sobre los estudios realizados a nivel científico.

Se está utilizando también, algunas semillas de caña que han resistido más a las prolongadas épocas de sequía. El cuerpo de expertos dijo a esta corresponsalía que, por el momento, la introducción del sistema de riego para abarcar extensas regiones de cultivo no es todavía aplicable, hasta resolver el fuerte financiamiento que se requiere; empero, es factible la utilización de abonos y fertilizantes para duplicar la producción no sólo de caña de azúcar, sino de todos los productos agrícolas.

Otro factor importante destacado por los entendidos es la materia es el desconocimiento que existe entre algunos agricultores ciertas normas dentro este rubro para cultivar caña.

No basta poner la semilla y esperar el fruto, dijo uno de los ingenieros agrónomos a tiempo de hablar a los organismos agrícolas tanto dependientes del Ministerio de Agricultura como del sector privado, a enseñar y divulgar los adelantos técnicos entre los productores, especialmente campesinos.

El período 1972-73 puede nuevamente autoabastecer el consumo de azúcar, inclusive con margen suficiente para incrementar la exportación, si se induce a los cañeros a utilizar abonos y fertilizantes, se les presta constante asesoramiento técnicos y se renuevan los cañaverales con semillas mejoradas y libres de "raquitismo", es la opinión del doctor Cochrane, quien viajará este mes a Gran Bretaña y retornará cuando el gobierno boliviano y la Misión Británica firmen convenios para un nuevo período de asistencia científica, en vista de haberse vencido el convenio firmado en 1969.

COSECHAS.- En la foto se puede apreciar el resultado de dos cosechas de caña con la misma clase de semilla, después de 10 meses, con y sin el uso de fertilizantes. Algunos agrónomos sostiene las cañas "N" en los cuales, utilizando sulfato de amoníaco como fertilizante, se obtuvo 140 toneladas por hectárea. La caña "0" sin fertilizante sólo dió 79 toneladas. En Santa Cruz es posible hasta triplicar la producción con fertilizantes y riegos, según los experimentos realizados por la Misión Británica, CNECA y el Ministerio de Agricultura.

Atendiendo denuncia

La Contraloría investigará conducción del Banco Minero

Atendiendo un pedido de industrial minero José Mihetek, la Contraloría General ha dispuesto que se efectuen investigaciones en el manejo y conducción del Banco Minero de Bolivia. Mihetek, en un memorial elevado a la Contraloría General de la República formulaba observaciones a la actuación del señor Alfonso Revollo en las negociaciones sobre venta de antimonio, afirmando que "en el manejo de los bienes fiscales, el funcionario público no solamente debe guardar una alta moral y un celo permanente sino que debe evitar su dispendio, su pérdida por desidia o interés personal".

Consultado al respecto, el Subcontralor, Lic. Rolando Kempff Mercado, manifestó que evidentemente el pedido de investigación sobre BAMIN, fue presentado oficialmente y que en su condición de Contralor General interino (la anterior semana el titular viajó a Colombia y el memorial fue presentado en fecha 5 de julio), dispuso que sea pasado con un Decreto especial al Director General de Auditoría, Lic. Lorenzo Ramírez para que con la mayor celeridad posible, se establezcan los términos de la denuncia formulada por José Mihetek. El Subcontralor dijo que cualquier ciudadano, no sólo tiene el derecho sino el deber de hacer observaciones cuando considere que cosa estatal es mal más

Petróleo y la deuda externa

Por un error involuntario nuestra edición de ayer se omitió el párrafo final de un análisis de la Carta Semanal Informativa "IPE" sobre la realidad petrolera boliviana. Aquel párrafo se refiere a un presunto incremento que en un año -31 de diciembre de 1970 al 31 de diciembre pasado- ha experimentado la deuda que nuestro país tiene con Gulf Oil por concepto de indemnización.

El párrafo es el siguiente:

"PETROLEO Y DEUDA EXTERNA."

En el cuadro oficial no entregado antes a la prensa boliviana, que integra el informe señalado, ante el CIAP, sobre Deuda Externa, hay algo que conviene no dejar pasar por alto. Allí figura como saldo deudor del país al 31.12.70 la suma de 87,286,000.— en favor de Bolivian Gulf Oil Co. Pero se observa la columna el al 31.12.71, apenas en años después, se encuentra con una cantidad todavía mayor: $us 95,289,000. Mayor en $us 12,003,000 (mayor en doce millones tres mil dólares norteamericanos!)".

Tiquina

Agradecen cooperación para construcción de un colegio

El Capitán Roberto Román Infantes, Director de Frontera de la Guardia Nacional, envió a PRESENCIA una carta en la que a nombre de la población de Tiquina expresa sus sinceros agradecimientos a diferentes autoridades que prestaron su cooperación para la construcción del edificio del colegio secundario de esa localidad.

El mencionado edificio podrá albergar a doscientos alumnos, consta de tres bloques con seis aulas, una dirección y su secretaría. Los trabajos finales están a cargo de la Fuerza Naval, Sección Acción Cívica.

En ceremonia especial a realizarse hoy se iniciará el techado de uno de los bloques, acto que estará apadrinado por el Teniente Luis Bustillos, Jefe del Retén Aduanero.

AGRADECIMIENTO

Los habitantes de Tiquina expresan sus agradecimientos a las siguientes personas: Cap. de [illegible] beta Jorge Bustos Da Ponte, [illegible] mandante del Distrito Naval [illegible] 4; Fidel Román Infantes, A[illegible] Municipal; Ernesto Bedregal [illegible] sidente de la Junta de Ve[illegible] Julio Navajas Román, Rosa [illegible] Mendoza, Floyd Foster, A[illegible] Rosselli, Graciela Zapata, [illegible] fraín Mollinedo, Constantino [illegible] nal, herederos del señor [illegible] Avendaño, Teófilo Argani, [illegible] Márquez y otras personas.

Licitación de venta de alcohol

La CBF percibirá más de 7 millones de pesos por la venta de alcohol

Más de siete millones de pesos bolivianos recaudará la Corporación Boliviana de Fomento (CBF) por concepto de la venta de alcohol potable y desnaturalizado producidos en los ingenios de Bermejo y Guabirá, y el Tesoro Nacional percibirá cerca de tres millones quinientos mil pesos bolivianos en impuestos.

En la presente gestión, el Ingenio Azucarero de Guabirá tendrá una producción de dos millones de litros de alcohol potable y 320 mil litros de alcohol desnaturalizado (de quemar).

En cambio, el Ingenio Azucarero Stephen Leigh de Bermejo alcanzará una producción de un millón doscientos treinta y un mil litros de alcohol potable y doscientos noventa y cinco mil litros de alcohol desnaturalizado.

LICITACION

De acuerdo a la licitación pública hecha en la prensa en el pasado mes de junio, se presentaron seis firmas comercializadoras para el alcohol potable y desnaturalizado.

Ayer, en Junta de Almonedas de la Corporación Boliviana de Fomento, se hizo las aperturas correspondientes, y luego de estudiar las perspectivas que ofrecían los proponentes se decidió, por mayoría, adjudicar el contrato de la distribución y comercialización a tres firmas comerciales.

Una de ellas es la "Ceibo Ltda" de la ciudad de Santa Cruz, El precio por litro estipulado es de $b. 2,26 y 0,90 pesos bolivianos sin impuestos.

Los adjudicatarios de la producción del Ingenio Stephen Leigh de Bermejo pertenecen a la Empresa Industrial del Sud (SID) de la ciudad de Sucre y la firma ENALCO de la ciudad de Sana Cruz.

Los precios estipulados para estas dos empresas, son de $b. 2,12 y $b. 0,89, para el alcohol potable y desnaturalizado, respectivamente.

En la División de Asesoría Jurídica de la Corporación Boliviana de Fomento informaron que en la licitación pública participaron las firmas comerciales legalmente establecidas en el país, dando preferencia a aquellos que hayan tenido experiencia en la comercialización y distribución de alcohol, que requiere especial conocimiento del mercado, según señalaron.

También informaron que la producción alcoholera de los dos ingenios dependientes de la Corporación Boliviana de Fomento, cuya comercialización fue licitada, corresponden a la zafra de 1972.

AUMENTO PRODUCCION PETROLERA EN EL PRIMER SEMESTRE DE 1972

La producción de petróleo crudo lograda por YPFB en el primer semestre de 1972 fue de 7,400.000 barriles. Dicho volumen representa un promedio mensual de 1,234.000 barriles y de 41,110 barriles diarios.

En el departamento de Relaciones Públicas el organismo petrolero estatal se indicó que, en relación al anterior semestre (segundo de 1971), se obtuvo un incremento de alrededor del 4 por ciento, ya que la producción de entonces fue de 7.140.000 barriles.

Se explicó que el aumento de producción obedece a la incorporación del nuevo Campo de La Peña y el incremento productivo de los campos de Colpa y Río Grande.

Cabe recordar que en el presente mes de julio, YPFB ha tenido que aumentar mayormente su producción de crudo, para cumplir satisfactoriamente con las nuevas exportaciones de petróleo al Brasil. Teniendo en cuenta los volumenes comprometidos a la Argentina, Perú, Chile, y Brasil, además del consumo interno, debe contarse con una producción promedio de 45.000 barriles diarios.

INDEMNIZACION A GULF

Debido a la ausencia de las principales autoridades petroleras, no fue posible lograr ayer en La Paz, una aclaración en torno a una información de IPE, que afirma el aumento del monto de indemnización a Gulf Oil Company. En YPFB se dijo que será seguramente el Ministro de Hidrocarburos quien formule las aclaraciones del caso, pero que desde luego no existen motivos para que se alarme la ciudadanía. El retorno del Ministro Roberto Capriles se producirá hoy. El fue acompañando al Presidente de la República en sus visitas a Uyuni y Camiri, que celebraron sus fiestas cívicas.

ACTO DE HOMENAJE.- En el Salón de los Espejos de la H. Municipalidad de La Paz, ayer se realizó un acto de conmemoración a la gesta libertario del 16 de Julio de 1809. Este acto estuvo a cargo del Centro Cívico Cultural 20 de Octubre. En la composición fotográfica, arriba, aparece el señor Carlos Urquizo Sossa del Instituto de Investigaciones Historicas, quien se refirió al tema "La Revolución de la esperanza". Abajo.- El Alcalde Municipal Gral. Armando Escóbar Uria hace entrega del estandarte a la sección femenina de la institución. A este acto asistió numeroso público.

Banzer prometió crear entidad crediticia para los campesinos

El Presidente Banzer prometió al campesinado del país que próximamente será creado un organismo de crédito especial que, de manera fácil y oportuna, conceda préstamos a los trabajadores del agro.

La promesa presidencial fue hecha en San Pedro de Buena Vista, Provincia Charcas del Departamento de Potosí, con motivo de la entrega de títulos agrarios a los campesinos de la zona.

El Presidente indicó que la institución a crearse proporcionará créditos a la sola presentación del título agrario, a fin de que los trabajadores del agro puedan mejorar sus cultivos y producción agrícola, lo cual consideró como fundamental para elevar el nivel de vida de las mayorías nacionales.

También insistió en que los campesinos deben conformar cooperativas como una manera práctica para dar solución a los problemas que actualmente confronta la familia campesina.

El Presidente Banzer expuso ante los campesinos el programa de su gobierno sobre Reforma Agraria. Dijo que el proceso iniciado el año 1953 debe ser acelerado al máximo en el aspecto de la titulación, lo cual "debe demorar meses y no años" como actualmente ocurre.

ENTREGA DE TITULOS

El Presidente del Consejo Nacional de Reforma Agraria, Lic. César Ayaviri Arano, durante su inspección que realizó a varias provincias de Potosí, hizo entrega de aproximadamente cinco mil títulos de propiedad de tierras a los campesinos de esa región.

Como queda dicho, el acto principal tuvo lugar en San Pedro de Buena Vista, en presencia del Presidente Banzer. En esa oportunidad, César Ayaviri sostuvo que el título de propiedad de la tierra que recibe el campesino es "real y efectivo" y que, por consiguiente, nadie le podrá despojar de su propiedad.

En el Consejo de Desarrollo

Se revisan los planes de la fundición de antimonio

Los miembros del Consejo Nacional de Desarrollo revisan los planes relativos a la instalación de una fundicion de antimonio, con capacidad de producción de cinco mil toneladas de metálico anuales.

Se espera que para la próxima semana salga la correspondiente autorización, para que la Empresa Nacional de Fundiciones, continúe con los planes ya iniciados sobre la instalación de una planta de antimonio en Vinto.

Hasta la fecha ENAF invirtió algo más de cien mil dólares en el proyecto de instalación de una planta de fundiciones de antimonio, según informó a PRESENCIA el Gral Hugo Ortiz Mattos, gerente general de la Empresa Nacional de Fundiciones.

Esta inversión se la hizo en los estudios de factibilidad, pruebas metalúrgicas y algunas obras civiles que comenzaron a realizarse en Vinto con destino a la futura fundición de antimonio.

Hace algún tiempo ENAF firmo un contrato con la empresa Checoslovaca, Skoda Export, que será la encargada de entregar la maquinaria para la fundición de antimonio que tendrá una capacidad de producción de cinco mil toneladas anuales.

Se estima que la inversión total que deberá hacerse en esta planta metalúrgica será del orden de los nueve millones de dólares.

ZINC

En cuanto al proyecto de instalación de una planta fundidora de zinc, el Gral. Ortiz Mattos declaró que hay varias ofertas, entre ellas la soviética y la polaca.

El año pasado un grupo de técnicos soviéticos hizo una recopilación de datos sobre las reservas y producción de zinc en el país. Llegaron a la conclusión de que existe la perspectiva de construir dos plantas en lugar de una, pues las perspectivas son óptimas.

Banzer participó en la celebración del 37 aniversario cívico de Camiri

CONDECORACIONES.- Conmemorando las "Bodas de Plata" de fundación del Liceo de Señoritas La Paz, este establecimiento ayer efectuó un acto literario musical en el cual el Ministro de Educación, Mario Méndez Elías impuso la condecoración de la Gran Orden de la Educación Boliviana al Estandarte del citado establecimiento. También condecoró a las cinco maestras fundadoras de este liceo de señoritas: ellas son las profesoras Alicia Pizarro del Castillo, Encarnación de Llanos, Bertha Montes de Tosas, Mercedes Pereira de Mérida y Sarha Castañon Ortiz. A la señorita directora se le impuso la condecoración el grado de encomendador y las profesoras restantes en el grado de oficial.

El Presidente Banzer realzó con su presencia los festejos del XXXVII aniversario de la fundación de la ciudad de Camiri, ocurridos ayer.

El Jefe del Estado fue a la capital petrolera del país acompañado de su esposa y de otras personas cercanas al gobierno.

Desde su llegada a Camiri, el Presidente cumplió una intensa actividad a la vez que recibió constantes y múltiples muestras de adhesión de los pobladores camireños.

Entre los actos más salientes del programa de festejos se tenía la inauguración de la primera fase del moderno sistema de alumbrado eléctrico público, que estuvo a cargo de Banzer, anoche, en la Plaza "12 de Julio".

Otro acto similar se realizó en el estadio de fútbol de Camiri.

Este es el primer campo del oriente que cuenta con iluminación y, por consiguiente, habilitado para realizar eventos nocturnos.

Durante casi toda la mañana, el Presidente y su comitiva participaron y presenciaron el desfile cívico que todas las entidades vivas de la localidad realizaron en homenaje a la fundación de la ciudad más nueva del país.

En otros actos especiales hizo entrega a las autoridades locales de fondos para posibilitar la prosecución de algunas obras de importancia de la localidad.

También realizó reuniones con las autoridades del Frente Popular Nacionalista y de la guarnición militar acantonada allí.

El retorno de Banzer y su comitiva se produjo a las 17,10 horas en el Aerocomander Presidencial, que poco después arribó a Santa Cruz, donde pernoctará. Se estima que el retorno a la sede del gobierno se producirá hoy en la mañana.

OBRAS EN CAMIRI

Se ha informado que las obras de alumbrado eléctrico de Camiri, en que se ha utilizado artefactos "SIEMENS", tiene un costo de 230 mil pesos, lo cual ha sido financiado con fondos propios de la Alcaldía Municipal y con ayuda técnica que brindó Yacimientos Petrolíferos Fiscales Bolivianos.

En la actualidad prosigue con el enlosetado de las principales calles y avenidas de esa ciudad, mediante los fondos provenientes de las regalías petrolíferas que corresponden a la Provincia Cordillera, a la cual pertenece Camiri.

La población camireña se encuentra entusiamada ante la perspectiva de construcción de un moderno Hospital Provincial, para lo que ya se cuenta con 450 mil pesos, de los cuales 250 mil corresponden al aporte gubernamental y los 200 mil restantes fueron suministrados ultimamente por YPFB.

Ese centro hospitalario es de mucha importancia para los 25.000 habitantes de la localidad, como para aquellos de comarcas cercanas, debido a que en la actualidad la mayoría de la población no cuenta con ese servicio, salvo el sector laboral perteneciente a Yacimientos.

El 37 aniversario encuentra a Camiri en un franco proceso de recuperación, después de un receso de actividades que se produjo con la merma de la producción petrolífera, que en la actualidad presenta mejores perspectivas con el descubrimiento de nuevas estructuras en el pozo 172.

De otra parte, la agricultura y ganadería toman mayor desarrollo y significado en la economía de la zona, y se espera que el gobierno haga realidad dentro de poco el proyecto de irrigación mediante la represa de "Oquitas", en el río Parapetí.

Colegio de Abogados retira su demanda de Habeas Corpus

NUEVO SUBSECRETARIO DE FINANZAS.- El Ministro de Finanzas, Lic. Edwin Rodriguez, posesionó ayer a hs. 16, al Lic. Javier Campero Paz (foto), como nuevo Subsecretario de Administración Financiera en reemplazo de Agapito Monzón que ha sido becado para doctorarse en EE.UU.

El Ministro Rodriguez, luego de resaltar la capacidad y cooperación que recibió de Monzón, relevó asimismo la eficiencia y experiencia del nuevo Subsecretario, indicando que "lo que el Ministro que habla, busca es principalmente lealtad y honestidad, virtudes que precisamente cobran mayor mérito dada la escasez que existe en el ambiente actual". Agregó que así sigue los principios rígidos en este aspecto, que ha implantado el Cnl. Banzer Suárez.

Como resultado de una comunicación del Ministerio del Interior, en sentido de que han sido puestos en libertad los detenidos en favor de los cuales demandó de Habeas Corpus el Colegio de Abogados, esta entidad ha dado a conocer a la prensa un comunicado que dice:

COLEGIO DE ABOGADOS DE LA PAZ.

COMUNICADO

EL COLEGIO DE ABOGADOS DE LA PAZ, tiene el agrado de comunicar a la opinión pública, que el Sr. Ministro del Interior, ha hecho llegar a la institución, la siguiente nota: "Ministerio del Interior. La Paz, 11 de julio de 1972.- Al señor doctor René Saavedra Arce.- Presidente del Colegio de Abogados. Presente.- Sr. Presidente:.. Tengo el agrado de comunicar a Ud., que como resultado de las gestiones realizadas por el Colegio de Abogados encaminaas a lograr la libertad de sus colegas detenidos por implicaciones políticas y encuyo favor tenían planteada demanda de Habeas Corpus, nueve de ellos ya no guardan detención, quedando unicamente dos, cuyos cargos estan siendo nuevamente revisados.

Asimismo, siempre atendiendo a sus gestiones y las reiteradas manifestaciones del Supremo Gobierno de pacificación Nacional, fuera de aquellos profesionales hemos dado libertad a más de 200 personas entre junio último y lo que va de este mes.---Con este motivo saludo a Ud. y por su intermedio a los señores miembros del Colegio de Abogados, con mis distinguidas consideraciones.---Firmado.---- Coronel DEM. Mario Adett Zamora, ---Ministro del Interior".

Como se evidencia por la nota transcrita, EL COLEGIO DE ABOGADOS DE LA PAZ, en su permanente preocupación por la vigencia de los derechos y garantías constitucionales, ha realizado permanentemente gestiones ante el Supremo Gobierno, para conseguir la libertad de los colegas profesionales y ciudadanos que fueron detenidos por causas políticas, con los resultados satisfactorios confirmados por el propio Sr. Ministro del Interior.

En consecuencia, habiendo cumplido la institución con los objetivos señalados y desaparecidas las causas que dieron lugar al recurso de Habeas Corpus, en Asamblea General ha resuelto retirar dicha demanda, sin perjuicio de proseguir las gestiones en favor de aquellos ciudadanos que aún estuviesen detenidos.

La Paz, 12 de julio de 1972

POR LA JUNTA EJECUTIVA

(Fdo) Dr. René Saavedra A., PRESIDENTE; Dr. Carlos Saavia G. SECC. GENERAL.-

Negociaciones sobre Matilde

No hay nada concreto que pueda dejar prever que los acuerdos son o no satisfactorios, acerca de las negociaciones que se realizan actualmente en Estados Unidos, sobre la indemnización que deberá pagar el Gobierno a la ex-empresa Matilde, que explotó esos yacimientos de zinc hasta abril del año pasado, se informó a PRESENCIA en los altos círculos de la minería estatal.

Radio Club realiza reunión nacional

Radio Club Boliviano viene realizando su Reunión Nacional de presidentes y dirigentes de todo el país. Se trata de un evento que prosigue las deliberaciones de la realizada en en Trinidad, en abril del presente año.

Está detenido fotógrafo de PRESENCIA

Alberto Torrico Téllez, fotógrafo de esta casa periodística, fue detenido anteayer en el Ministerio del Interior "por instrucciones superiores", sin que hasta la fecha se conozcan las razones para tal medida.

Nuestro fotógrafo fue detenido poco después de haber retornado del exterior, a donde había viajado de vacaciones. Su detención se produjo cuando se presentó al Ministerio del Interior, en virtud de una notificación que le había llegado desde aquel despacho.

Exceso de postulantes a jueces dificulta elaboración de ternas

"SUELDOS EXIGUOS AHUYENTAN A LOS BUENOS PROFESIONALES", DIJO EL PRESIDENTE DE LA CORTE.-

Gran afluencia de postulantes para jueces y notarios vienen dificultando la elaboración definitiva de ternas para estas autoridades.

El Presidente de la Corte Superior del Distrito, Dr. Modesto Burgoa, informó a PRESENCIA que existe un número exhorbitante de interesados en esos cargos. Dijo que, a su juicio, antes de ahora no ha habido un número tan subido de profesionales en busca de nombramientos.

Dijo, asimismo, que la Comisión formada por Vocales de la Corte, encargada de calificar los antecedentes y de estudiar los curriculum vitae de los candidatos, encuentra su labor muy complicada debido a las recomendaciones en crecido número que se presentan a cada momento en las oficinas de la Corte del Distrito.

"Los cargos son muy pocos en relación a los postulantes", dijo el Dr. Burgoa, cuando aludía con alarma a la excesiva cantidad de solicitantes.

En algunos casos, añadió, vienen munidos de recomendaciones elementos totalmente desprestigiados en el foro nacional, a extremos que me veo en la dolorosa obligación de preguntar: ¿Cómo piensa Ud. que se le puede encomendar un juzgado?

SUELDOS BAJOS

El Dr. Modesto Burgoa señaló que los sueldos asignados a los juzgados son tan exiguos que, lamentablemente, los buenos profesionales no muestran interés en ocuparlos. Contrariamente, indicó, quienes acuden en procura de estas funciones suelen ser, en un apreciable porcentaje, abogados que no han logrado éxitos profesionales en su carrera.

"Aunque en estas condiciones es difícil conformar tribunales de elevado fuste, se hará de todos modos una selección lo más cerca del ideal perseguido", expresó el Dr. Burgoa.

Concluyó su información respecto de las ternas, manifestando que ellas estarán listas a fin de la presente semana o a comienzos de la próxima. Aclaró que se trata de jueces y notarios de la ciudad. Con relación a autoridades judiciales de provincias, las ternas se elaborarán proximamente.

Contraloría suspendió arraigo contra Altmann

-La Contraloría General de la República suspendió las medidas preventivas que dictó anteriormen te contra Klaus Altmann, tales como arraigo y retención de fondos. El alemán nacionalizado boliviano puede, en consecuencia, si lo desea, viajar dentro del país o fuera de él. La órden de arraigo fue motivada por obligaciones económicas que debía cumplir con la Corporación Boliviana de Fomento, (por haber garantizado a otra persona en la adquisición de azúcar).

La resolución de la Contraloría firmada por el Sub - Contralor Rolando Kempff Mercado, dice:

Aceptar el desistimiento formulado por la Corporación Boliviana de Fomento en favor de Klaus Altman y se mantiene el cargo o Nota de Cargo contra Walter Mario Tellería Videa por la suma de $b. 54.237.60.

Igualmente se accede al petitorio solicitado, de suspenderse las medidas preventivas adoptadas, contra Klaus Altman, tales como el arraigo y retención de fondos, debiendo dirigirse los respectivos oficios en ejecucion de la presente Resolución".

$b. 96.100.000.- es el presupuesto universitario para el presente año

Las universidades de Bolivia funcionarán con noventa y seis millones cien mil pesos bolivianos ($b. 96.100.000), según el presupuesto asignado por el Consejo Nacional de Educación Superior, para el presente año académico.

Así informó a la prensa el Dr. Guillermo Jáuregui Guachalla ministro de CNES encargado del aspecto administrativo de la Universidad Boliviana.

De ese presupuesto general, la Universidad de La Paz tiene asignado el 18 por ciento, aproximadamente.

DETALLES DE ASIGNACIONES PARA LAS UNIVERSIDADES

Andrés, $b. 36.500.000; Universidad Mayor de San Simón $b. 13.900.000 Universidad Tomás Frías $b.---- 10.500.000; Universidad San Agustín (Oruro) $b. 10.100.000.--; Universidad Gabriel René Moreno $b. 9.700.000; Universidad San Francisco Xavier $b. 7.300.000; Universidad Juan Misael Saracho $b. 4.800.000; Universidad Técnica del Beni $b. 3.500.000.

ESTRUCTURA SALARIAL

La misma fuente reveló que el CNES ha elaborado la estructura salarial de la Universidad Boliviana. Fue hecha teniendo en cuenta factores requeridos para ser funcionario de la Universidad, es decir educación, experiencia, iniciativa, retención vi responsabilidad por informes, condiciones de trabajo, horario y riesgos inevitables.

La evaluación de los factores permite establecer 6 grados y en cada sector un puntaje ideal, Tales factores difieren cuando se trata de tipos de funciones: obrero, empleado, técnico, Jefe de Departamento. etc.

La estructura salarial así elaborada permite que todas las Universidades tengan un salario básico uniforme, pero existen bonos funcionales y otros elementos que son variables y tienen relación con el costo de vida de cada distrito universitario y respecto de la función misma. Además, en forma separada, se tomaron en cuenta la antiguedad del personal y otros co-

Efetonina jarabe

Para la tos

MERCK

A partir de hoy y todos los jueves

PRESENCIA

ofrece a sus lectores de todo el país

BIBLIOGRAMA

un entretenimiento de carácter instructivo.

Vea la última página de la sección juvenil de esta edición.

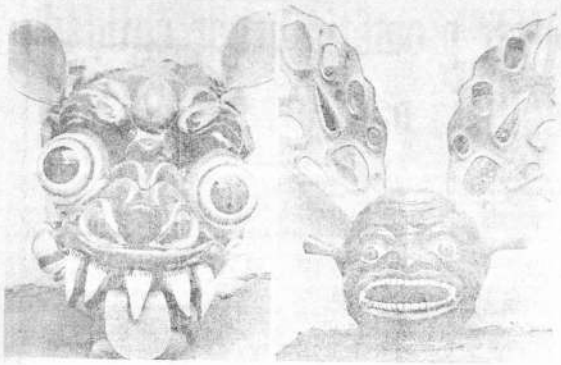

Dos de las máscaras que forman parte del material que será exhibida a partir de mañana en el Museo Nacional de Arte, en homenaje a la efemérides de La Paz.

Exposición de máscaras será inaugurada mañana

Una exposición de máscaras folclóricas será inaugurada mañana a las 11 a.m., en el Museo Nacional de Arte.

Se trata de un conjunto de trabajos realizados por artesanos paceños en los que consignan la tradición precolombiana y colonial.

Se expondrán máscaras de la diablada correspondientes a los siete pecados capitales, con las representaciones de Satanás, Lucifer y China Supay, cada una de las cuales tiene su propia característica. Se presentará también un ejemplar de la Morenada, máscara inspirada en los grupos de esclavos negros que existían durante la colonia. A estas manifestaciones virreinales se suman figuras totémicas como el cóndor y el puma. El mascarero Antonio Viscarra presentará algunos de estos tipos a los que modernamente se ha incluido el elefante. Este viejo artesano es autor de magníficas interpretaciones sobre el danzante de Achacachi, ser demoníaco con caracteres de murciélago. Kusillos, Kullawas y otros tipos también serán exhibidos.

La exposición de Máscaras estará abierta hasta el día 24.-

AGENDA CULTURAL

-MUSEO NACIONAL DE ARTE.- Clausura de la exposición de grabados húngaros contemporáneos.

MUSEO NACIONAL DE ARTE.- Muestra de la pintora argentina Susana de Muro.

AMIGOS DE LA CIUDAD.- Exposición de cerámicas de la artista Yolanda Rivas de Ploskonka y trabajos de Ikebana de la señora Delia Luz de Peredo.

GALERIA ISLA.-(Frente a la UMSA).- Exposición permanente de libros bolivianos.

BIBLIOTECA ZONAL DE OBRAJES.- Hrs. 11 a.m. y 15 p.m. Proyección de películas educativas.

VILLA NUEVO POTOSI.- Hrs. 17 p.m. Inauguración de la Biblioteca Municipal de la zona.

CASA DE MURILLO (Calle Jaen) Hrs. 19.- Acto académico en homenaje al prócer del 16 de Julio de 1809.

- MUNICIPALIDAD.- Salón de Acuerdos Hrs. 17.30 p.m. Disertación de Eduardo Arze Quiroga sobre el tema: "El monismo de Spengler y el dualismo de Keyserling en la concepción de la historia.

Arte y Cultura

Fue convocado en Sucre concurso de fotografía

SUCRE, 12 (PRESENCIA).- Un concurso de fotografía ha sido convocado en esta ciudad por el Instituto Cultural Boliviano Alemán y el Consulado de la Argentina.

El certamen se efectuará bajo las siguientes condiciones:

TEMA

"El trabajo dignifica al hombre"

El concurso versará sobre las diferentes facetas del trabajo que realiza el hombre en su quehacer diario.

Los problemas y preocupaciones que tiene el hombre, han sido vencidos por su trabajo, y es en él que encuentra la escuela de su vida.

CONDICIONES

1.- Toda persona podrá participar sin límite de edad.

2.- No podrán participar fotógrafos profesionales.

3.- El número mínimo de participantes será de 15.

4.- Cada participante podrá entregar 5 fotos como máximo.

5.- Las fotografías serán en blanco y negro, tamaño postal.

6.- Cada fotografía llevará un título del contenido de la exposición.

7.- Las fotos irán necesariamente acompañadas con sus negativos.

8.- Cada participante entregará sus fotografías en sobre cerrado, con sus nombres repectivos.

INSCRIPCIONES

Las inscripciones se recibirán en la secretaría del Instituto Cultural Boliviano Alemán en horas de oficina, de 11 a 13 y de 17 a 20, hasta el 19 de julio.

ENTREGA DE FOTOGRAFIAS

Cada participante deberá entregar necesariamente su trabajo antes del 21 de julio inclusive. Pasada esta fecha no se aceptará ninguna presentación.

JURADO CALIFICADOR

El jurado calificador estará integrado por dos ciudadanos bolivianos, dos alemanes y el Cónsul argentino, quienes darán su veredicto el día 23 de julio.

El jurado, en la evaluación considerará los siguientes aspectos:

1.- Contenido de la exposición.

2.- Distribución de blanco y negro.

3.- Técnica (no se aceptarán sobreexposiciones).

4.- Enfoque.

PREMIOS

Serán otorgados los siguientes premios: Primer premio: $b. 800; Segundo premio: $b. 400; Tercer premio: $b. 300; Cuarto premio: una medalla; Quinto premio: un libro.

A los concursantes premiados se les otorgarán diplomas de honor y a los demás certificados de participación. Los auspiciadores realizarán una exposición con las mejores fotografías en el salón de la Municipalidad de Sucre, con motivo de la efeméride nacional.

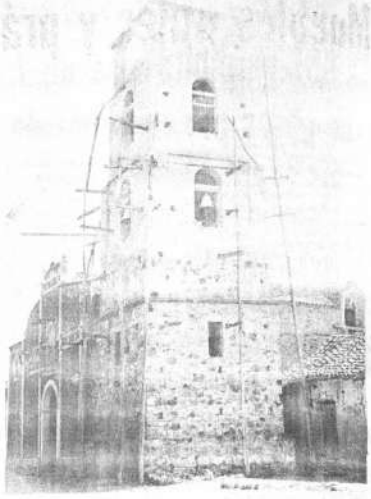

La torre del templo de Villa Rivero (Cochabamba) comenzó a ser refaccionada. Dicho templo ha sido declarado monumento nacional.

Se inició refacción de monumento nacional

Cochabamba 12 (PRESENCIA).- El Obispo de la Diócesis, Monseñor Armando Gutiérrez Granier viajó hoy a las localidades de Cliza y Villa Rivero, a fin de inspeccionar las obras de la Iglesia que se están ejecutando en esas poblaciones. Tanto en Cliza como en Villa Ribero, se están haciendo obras de remodelación de los templos, así como de las casas parroquiales. En Villa Ribero se ha cambiado totalmente el techo y los pisos del templo. En el transcurso de las próximas semanas, Monseñor Gutiérrez Granier realizará similares inspecciones en otras obras que se están ejecutando en las diferentes poblaciones de su Diócesis (Ver fotografía).

El agua es un elemento vital. Pague su consumo
Recaudación: Edif. Petrolero Of. 8 - 9

Monumento al poeta León Felipe en México

MEXICO, Jul. 11. (AFP).— El poeta español León Felipe fallecido en México después de 30 años de residencia, tendrá un monumento en esta ciudad patrocinada por el Presidente Luis Echeverría y su esposa.

El Comité Pro Monumento, que quedó constituído la noche del lunes bajo la presidencia honoraria del Primer Mandatario mexicano y de su esposa, se dirigirá al alcalde de la capital a fin de que designe el lugar apropiado para la ubicación de la estatua.

El escultor Julio Martín ha sido encargado de realizar la obra en bronce, la cual mide 3.60 metros de alto y estará concluído en dos meses, aproximadamente.

MADRID, jul. 12 (AP).- El gobernador de California, Ronald Reagan baila con Lucero Tena, la intérprete flamenca de las castañuelas del mundo. La escena se produjo en el centro de baile flamenco donde actúa la actriz, aquí en Madrid. Reagan visita España como emisario oficial de Nixon en Europa.
(AP WIREPHOTO especial para PRESENCIA)

Latinoamericanos preparan "Antifestival de Avignon"

-PARIS, 12 (AFP).- Varios artistas latinoamericanos participarán en el "Antifestival de Avignón" que se celebrará la semana próxima paralelamente al conocido Festival Anual de Teatro que organiza dicha ciudad.

El antifestival agrupa a un conjunto de artistas de diversas nacionalidades que se proponen montar una serie de espectáculos que impugnan en cierta forma el carácter más bien tradicional que ha asumido la fiesta de Avignon, que fundó Jean Vilar hace una quincena de años.

El director de teatro peruano Emilio Galli presentará la obra "Edipo Yes", inspirada en la obra de Esquilo pero adaptada a la sensibilidad moderna, en la cual desempeña un papel importante la actriz peruana Vicki Pareja.

Otra obra a cargo de latinoamericanos será dirigida por el argentino Carlos Laveli y su autor es el también argentino Copi, que se dio a conocer como dibujante hace algunos años y que ahora destaca en el teatro de vanguardia.

Como particularidad de este antifestival es que hay un precio especial reducido para "estudiantes y gente de cabellos largos" y otro normal para los "otros" espectadores.

Otros autores que serán representados en este festival paralelo son el irlandés Dylan Thomas (El Bosque de Leche) y el expresionista alemán Wedekind (El despertar de primavera).

TRIO FOLCLORICO.- El conjunto "Las voces del Puma Punku", joven trio intérprete del folclore nacional, se prepara para iniciar un viaje por varias ciudades de la Argentina. En Buenos Aires esperan grabar un disco con una selección de su repertorio que incluye motivos del folclore latinoamericano.

National

C-vimin inti
Cada sobre contiene 1g. de Vitamina C.

TERRENO

Vendo 307.87 metros lado Curtiembre Illimani sobre calle Canadá Miraflores. Referencias Curtiembre o teléfono 24523, horas de oficina.

SECRETAIRE BILINGUE FRANÇAIS - ESPAGNOL

Ecrivant parfaitement le francais et avec connaissances de l'anglais. Prions prendre rendez-vous au téléphone 21918 en heures de bureau.

onumentos romanos: lo que no pudieron los bárbaros lo consiguen las ortigas

ROMA, 12 (INTER PRESS SERCE).- Habían resistido por siglos los monumentos romanos, se ingeniaron para sobrevivir a los saqueos, las destrucciones, las invasiones de los bárbaros y los incendios: pero ahora podrían sucumbir por una invasión de hierbas. A partir de la fecha, las autoridades de la comuna de Roma resolvieron cerrar el Foro de Trajano, el Mercado de Trajano, el Foro de Augusto y la Tumba de Scipión. El motivo oficial de la clausura: "los yuyos han invadido en gran parte de los monumentos y esto se convierte en un peligro para los numerosos visitantes". La declaración fue firmada por la máxima autoridad encargada de la custodia de los monumentos de Roma antigua, museos y obras de arte que pueblan la ciudad.

Malezas, enredaderas trepadoras, ortigas, han comenzado a crecer entre las fisuras de los muros, poniendo en peligro la estabilidad de las construcciones y consecuentemente la integridad física de los visitantes. El señor Pietrangeli, que firma el comunicado de clausura e indica los fundamentos de la resolución, advierte también una de las causas del problema: "los contratos con las empresas encargadas de fumigar los monumentos para evitar que crezcan las malezas vencieron hace seis meses y no fueron renovados".

La comuna de Roma, al anunciar la clausura, advierte también que se reiniciarán inmediatamente los trabajos de mantenimiento. Menos optimista, el mismo Pietrangeli, acaba de advertir que los trabajos no se iniciarán antes de un mes.

La prensa italiana, ha reaccionado con inusitada violencia ante el anuncio de la comuna romana. Después de la clausura de la Galería Degli Uffizi, en Florencia, el mayor museo de Italia, de la reiterada denuncia de desaparición, venta o transferencia al extranjero de obras de arte, de las periódicas noticias sobre el deterioro de pinturas y esculturas que integran el patrimonio artístico del país y después del atentado contra "La Pietà" de Miguel Angel en la Catedral de San Pedro, la clausura de los cuatro monumentos romanos, añade nuevos motivos a las persistentes críticas a las autoridades, a las que se acusa de no haber instrumentado un eficiente servicio de protección del patrimonio artístico nacional.

Muestra olmeca se presenta en París

PARIS, Jul. (AFP).- Una exposición de arte olmeca presentada en el Museo Rodin interesa a los círculos artísticos en cuanto "testimonio de una civilización refinada y misteriosa" según escribe hoy aquí el diario "La Croix".

Las esculturas exhibidas aquí corresponden a la civilización olmeca entre los años dos mil y doscientos antes de Jesucristo.

ENGLISH 900 I.L.N.E. ENGLISH 900

Ofrece CURSOS de INGLES en todos los niveles. Profesores especializados. Horarios convenientes, número limitado de alumnos.

MATEMATICA para BASICO, INTERMEDIO y MEDIO
SPANISH as a second language. Inscripciones abiertas en su local de Av. 20 de Octubre esq. Landaeta.

"Estrene" cutis nuevo

usando DRULA

Estrene un cutis más blanco, puro, libre de espinillas, acné o las desagradables manchas del embarazo. Lávelo con prontitud y seguridad tratando su cutis con Cera DRULA

DRULA está científicamente probada por la clínica Dermatológica de Viena.

Cada caso requiere un tratamiento distinto, por eso la Cera DRULA puede ser obtenida en 3 concentraciones distintas del maravilloso "EPHELIDIN", el milagro de belleza alemán, desde DRULA NORMAL, para casos ligeros, DRULA REFORZADA y DRULE FUERTE ESPECIAL para casos desesperados.

DRULA se obtiene también en forma de jabón, para suavizar el cutis y evitar las impurezas.

De venta en farmacias y perfumerías.

Representantes para Bolivia
Distribuidora "Santa Marta"
Casilla 510. Oruro-Bolivia.

En La Paz: Potosí 1355 - 3er. piso
Teléf. 24184. CASILLA 3458
SISMA Ltda.

DRULA

UNA OFERTA ESPECIAL PARA UD.
LA MODERNA MAQUINA DE ESCRIBIR PORTATIL...
¡IMPRESCINDIBLE EN SU HOGAR Y SU OFICINA!
Optima INDUSTRIA ALEMANA
MODELOS 30 40 41

INSTALACIONES TECNICAS: MARGINADOR VISIBLE POR DELANTE-TECLA DE ESPACIOS PARA CORRECIÓN-TABULADOR-RODILLO DE INTERLINEACION LIBRE-SOPORTAPAPEL SEMIAUTOMATICO CON INDICACION DEL FINAL DE LA HOJA AJUSTADOR DE LA CINTA CUADRUPLE PALANCA INTERLINEADORA TRIPLE Y DESBLOQUEO DEL RODILLO

VENTAS: solamente en las distribuidoras NATIONAL del país

OSCAR FRERKING SALAS

-Ex Decano de la Excma. Corte Suprema de Justicia y de su Sala Social, Minera, y Administrativa (tributarios, aduaneros, etc)
Atiende en SUCRE exclusivamente causas ante dicho Supremo Tribunal, consultas e informes legales.
Dirección: Casilla Postal 19. Tel. Aut. 1761.

AL SR. PETER SARMIENTO GARCIA

Profesor de Matemáticas
-se le ruega cancelar sus deudas pendientes en Cochabamba.

Muebles útiles y prácticos

[illegible] de muebles para los [illegible] ... [illegible] ... "pagando" por [illegible] centímetro de espacio que [illegible] ... [illegible] que estén [illegible] en materiales de fácil limpieza.

Los muebles modulares satisfacen una necesidad importante, ofreciendo series coordinadas que permiten al ama de casa elegir la combinación que mejor se adapte al espacio disponible. Con algunos surtidos es posible utilizar cada centímetro de una pared, desde el suelo al techo, colocando armarios estantes para libros, televisores, radios, armario de bebidas, bufete y mesa para escribir, mesa para el teléfono o cualquier otra combinación necesaria, además de armarios para almacenamiento.

EN LOS DOS SENTIDOS

Las series mejores tienen buenos acabados en los lados y en la parte posterior para poder volver las unidades que se utilicen como elementos divisorios de habitaciones. Por ejemplo, el lado que da al comedor tendría armarios y cajones para loza, cristal y cuchillería; en el otro lado habría estantes para libros, televisor etc., con el frente hacia la habitación de estar.

Las patas de los muebles ocupan una enorme cantidad de espacio en las habitaciones pequeñas, y, por supuesto, se interponen al paso de la aspiradora cuando se quiere hacer una limpieza rápida. La solución, particularmente en habitaciones combinadas de dormitorio y sala de estar, es fijar las unidades a las paredes.

Un escritorio clavado en la pared, por ejemplo, puede tener por debajo una silla y un cajón sobre ruedas pivotantes cuando no se emplee; una cama puede tener encima una unidad de almacenamiento a todo lo largo. Lo mejor para crear un aspecto despejado y aprovechar al máximo el uso del espacio es sujetarse a un diseño uniforme en las unidades.

BASADOS EN EL PASADO.

Algunos de los mejores diseños de mobiliario moderno se basan en diseños del pasado que realmente alcanzaron éxito. Por ejemplo, la meridiana victoriana nos la recuerda un sillón y taburete que pueden emplearse juntos o separados.

Una vez más, las unidades están en realidad "pagando" por el espacio que ocupan, ya que pueden usarse juntas o proporcionar dos asientos.

Mas, aunque en gran parte los diseños modernos son básicamente funcionales, en realidad tienen aspecto muy atractivo, y sorprendentemente, lucen de modo muy destacado con los dibujos tradicionales usados para decoración y tapicería.

Por ejemplo, entre los dibujos ofrecidos este año, por uno de los más importantes fabricantes de papeles pintados y telas para tapizar, se hallan estampas de William Morris y damascos italianos del siglo XVI. Y producen un efecto soberbio, ¡incluso con los muebles más modernos pintados de blanco, de filos rectos y tapas de cristal!.

Muebles útiles y prácticos. Este ejemplo de mobiliario para dormitorio y estudio consiste en un diván con unidades para almacenamiento montados en la pared, un escritorio colgado de la pared, con una silla y pedestal sobre ruedas pivotantes.
Los muebles fueron diseñados por Martin Payne

En la ciudad de Oruro, los niñitos FABRICIO y ROMINA ROCABADO M., apagaron su primera velita el 11 de mayo. Con tal motivo sus padres los agasajaron con un té-danzing. Fueron sus padrinos de bautizo el Dr. Hugo Tapia y señora y el ingeniero Jorge Lema y señora.

Las integrantes del Comité Cívico Paceño durante el programa que preparó la entidad con motivo de la celebración de la efemérides paceña, en el Salón de la Municipalidad. En la parte central se rindió homenaje a la mujer trabajadora en la persona de la señora Tomasa Siñani de Vilca, por su trabajo activo en la formación de Clubes de Amas de Casa en áreas rurales.

Fallecimiento

En la paz del Señor ha dejado de existir la que en vida fue ejemplar esposa y abnegada madre,

† Sra. LIA CARRASCO DE PONCE

(Q. E. P. D.)

Humberto Ponce Calderón, esposo; Gustavo, Rossy, Elda, Jenny, María del Carmen, Susana y Humberto, hijos; Ruth V. de Ponce, hija política; Juan Gonzalo Paz, Luz (ausente), Claudio, Marina de Arana, Norah, Hugo, Justina y Avilda de Sanchez, hermanos; los tíos, hermanos políticos, nietos, sobrinos y demás familiares, ruegan a sus amistades, personal de la H. Alcaldía Municipal, Ministerio de Previsión Social y Salud Pública, Comisaría Francesa, residentes yungueños, Promoción 1971 del Colegio Lourdes, se dignen concurrir a la misa de cuerpo presente, a horas 10, y a la traslación de los restos mortales de la extinta al cementerio general el día de mañana viernes 14 del presente, a horas 11 a.m.

El cortejo fúnebre partirá de la Av. Peru Nº 171.

Favor que agradecerá la familia doliente.

Servicios Casa Aliaga Figueroa Nº 773, Telf. 25676

Misas

Miguel Viscarra Carrillo, Luisa Viscarra de Velarde, hermanos; los hermanos políticos, sobrinos, primos y demás familia del que en vida fue, Benemérito de la Patria, Sof.

† Don FEDERICO VISCARRA CARRILLO

(PIBE)

(Q. E. P. D.)

invitan a sus amistades, empleados de la C.N.S.S., militancia del M.N.R., Asociación de Periodistas y personas piadosas, asistir a la misa que recordando el año de su llorado fallecimiento se mandará a oficiar el día de mañana viernes 14 del presente, a Hrs. 11 y 30 en la Basílica Menor de San Francisco.

Favor que comprometerá la gratitud de la familia doliente.

El duelo se despide por tarjeta.

AGRADECIMIENTO E INVITACION RELIGIOSA

Alberto, Mario, Rodolfo González, A., Olga G. de García, Blanca G. v. de Martínez, Elba G. de Dominguez, Martha G. de Shaack, hijos; Aurelio García G., Jacinto Domínguez, Mercedes R. de Gonzalez, Mary G. de González, Betty R. de González, Roger Schaack, hijos políticos; los hermanos (ausentes), sobrinos, nietos, bisnietos y demás familiares del que en vida fue,

† Sr. don FACUNDO GONZALEZ RODRIGUEZ

(Q. E. P. D.)

agradecen profundamente a las instituciones, amistades y personas piadosas, que en momentos de dolor nos hicieron llegar sus expresiones de condolencia, ofrendas florales y acompañaron a la traslación de los restos mortales a su última morada.

Y se permiten invitar a la misa de ocho días de su sensible fallecimiento, que se oficiará mañana viernes 14, a horas 12 m. en la iglesia de La Merced.

Su asistencia a este acto de piedad cristiana comprometerá la eterna gratitud de la familia doliente.

AGENDA FEMENINA

INSTITUTO DE REHABILITACION "ANA WASON"

Las Voluntarias del Instituto de Rehabilitación "Ana Wason" se reunirán mañana, a horas 15, en casa de la señora Clara Michel de Gaymer.

COLEGIO INGLES CATOLICO

La Asociación de Ex alumnas del Colegio Inglés Católico prepara para el viernes 28 su te rummy dentro de su campaña de recaudación de fondos pro becas para alumnas en el Colegio y obras sociales.

CURSO PRE MATRIMONIAL

El lunes se inicia un nuevo curso pre - matrimonial organizado por el Movimiento Familiar Cristiano, dirigido a parejas que contraerán matrimonio proximamente. Las clases tienen una duración de dos horas durante cuatro días. El programa de charlas está dirigido por un sacerdote, un médico y un matrimonio.

VOLUNTARIAS DE NEUROCIRUGIA

Las Voluntarias de Neurocirugía del Hospital de Clínicas de Miraflores se reunieron ayer, en casa de la señora Rosa de Herbas.

KERMESSE EN VILLA DEL CARMEN

El Colegio "Irene Nava de Castillo" y los vecinos de Villa el Carmen - La Unión ha organizado para el domingo una kermesse con el objeto de recaudar fondos para la construcción del local de ese colegio.

El agua es un elemento vital. Pague su consumo Recaudación : Edif. Petrolero Of. 8 - 9

Misas

† MARIA HOCHKOFLER vda. de PAZ

En conmemoración del primer aniversario de su fallecimiento la familia mandará oficiar una misa en la iglesia de los Padres Carmelitas el día viernes 14 del presente a horas 11 a.m.

María C. R. v. de Bustillo, esposa; María Elisa, hija; Estanislao Cortés, Rita R. de Cortés, Antonia v. de Rojas (ausentes), hermanos políticos; Antonio Rocha T., Blanca de Rocha, Oscar Rojas R., Judith de Cortés, Elsa R. Rojas (ausentes), Humberto Palenque C., Benigna v. de Bustillo, sobrinos, y demás familia del que en vida fue ejemplar padre y esposo,

† Don HUMBERTO BUSTILLO GALLARDO

Q. E. P. D.

invitan a sus amistades y en especial a los ex-combatientes del Chaco, jubilados de la Bolivian Power, residentes potosinos, a la misa que en sufragio de su alma y recordando el primer aniversario de su fallecimiento acaecido en la ciudad de Cochabamba, se mandará a oficiar el día de hoy a horas 19, en el templo de María Auxiliadora (Prado). Su asistencia a este acto religioso comprometerá la gratitud de la familia doliente.

El duelo se despide en la puerta del templo.

La Paz, julio de 1972

La familia de la que en vida fue señora,

† ESTHER GUACHALLA v. de LARRABURE

(Q. E. P. D.)

invita a sus parientes, amigos y personas piadosas a la misa que en sufragio de su alma y recordando los dos años de su sensible fallecimiento se mandará a oficiar el día de hoy jueves 13 en el templo de San Juan de Dios, a horas 11 y 30.

Favor que comprometerá la eterna gratitud de la familia doliente.

La familia del que en vida fue

† Don EDUARDO ZALLES CISNEROS

Q. E. P. D.

ruega a sus parientes, amigos y personas piadosas asistir a la misa que recordando el año de su sensible fallecimiento se mandará oficiar en la Parroquia de los Padres Carmelitas (Av. 20 de Octubre) mañana viernes 14 de julio, a hs. 12 m. Su asistencia comprometerá la gratitud de la familia doliente.

La Paz, julio de 1972

La familia del que en vida fue,

† Sr. NOEL JIMENEZ VELARDE

Q. E. P. D.

invita a sus parientes, amigos y personas piadosas asistir a la misa que recordando el mes de su fallecimiento, mandará a oficiar el día de hoy, jueves 13, a horas 19 (7 de la noche) en el templo de La Merced. Su asistencia a este acto piadoso comprometerá la gratitud de la familia doliente.

Julio, José, Graciela y Guillermo, hijos; Ricardo Angus, Luz Gutiérrez, Lourdes Saavedra, hijos políticos; Julia v. de Valdivia (ausente), prima; Mario, Franz, Luzmila, Brígida, Liscett y Herbert, nietos; Alicia Cárdenas, sobrina y demás familia de la que en vida fue abnegada madre,

† Sra. LUCIA vda. de ARISPE

Q. E. P. D.

ruegan a Ud.(s) se dignen asistir a la misa de requiem que en sufragio del alma de la extinta y recordando el primer mes de su llorado fallecimiento se mandará a oficiar el día de hoy jueves, a horas 10.45 en el templo de Santo Domingo.

Su concurrencia a este acto de piedad cristiana comprometerá la eterna gratitud de la familia doliente.

El duelo se despide en la puerta del templo.

La Paz, 13 de julio de 1972

CALIDAD PROFESIONAL A PRECIOS "AMATEUR"

dos pasajes gratis a las olimpiadas de munich.

Compre cualquier artefacto PHILIPS al crédito o al contado y PHILIPS lo llevará a Munich vía Lufthansa

Además hay para usted entradas para las Olimpiadas alojamiento bolsa para gastos de viaje

cocina a gas lleuado de 4 hornillas horno con visor

congeladora de 15 p³ 455 litros pared de doble aislamiento forrado interior de aluminio "congelacion rápida" y "conservación"

cocina a gas lleuado de 3 hornillas horno con visor

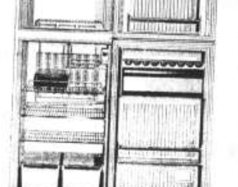

refrigerador de 2 puertas, volumen máximo con minimas dimensiones exteriores

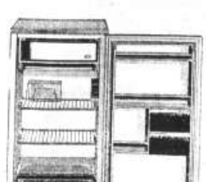

refrigerador de 1 puerta de 6,7 10 y 11 p³

[illegible] en premios PHILIPS es otra cosa PHILIPS adquiéralos en su distribuidor PHILIPS

AVISOS ECONOMICOS

evistas Libros

CABAMOS DE RECIBIR

uviere.- Anatomía Humana, escriptiva y Topográfica. 3 to- os en encuadernado.

nconi.- Tratado de Pediatría.

scher.- Histología y Anatomía icroscópica Humana.

rez.- Tratado de Obstetricia tomos.

ascualini.- Medicina Interna. tomos.

Visítenos en:

GISBERT Y CIA. S.A.

brería y Papelería.- Comer- o 1270.- 80.- Casilla 195.

epartamentos Habitaciones

SOPOCACHI

quilo a dos personas, lindo rmitorio con pensión, ropa vada, teléfono 28079. (13-20/29249)

DOY ANTICRETICO

a pieza y cocina, calle Ab- n Saavedra 11. (13-15/A.F.)

LQUILO HABITACION

ependiente, baño, depósito fvar 1055. (13-15/29354)

ANTICRETICO

rtamento con baño, patio, 5,000.- Diego de Peralta, flores, Jenaro Sanjines Of. 14, altos. (13/29355)

ALQUILO

ión amueblada para dos s con derecho a baño y Jorge Sáenz 1130, te- 279. (13-16/29359)

LQUILO

ciones, lugar céntri- 391, teléfono 53212. (13-14/29360)

ENTA

tmentos indepen- Miraflores, dos y rios, facilidades 29495. (11-14/J.L.A.)

LER

enda especial macia amue- 495. (11-14/J.L.A.)

zontal Mira- Busch 1344, 1-14/29222)

CO

quina Cons- bo 23273. 13/29231)

TO

3,000.- ni, teléfono J.L.A.)

apoca- o No. L.A.)

lira- No. A.)

ANTICRETICO

Casa independiente, dos dormitorios, mas dependencias, Ciudad Satélite. Sb. 5,000.- Jenaro Sanjinés 566, altos, oficina 14. (13/29355)

OCASION VENDO

Casa con facilidades de pago 260,000 Sb., excelente ubicación, Villa Fátima, Jenaro Sanjinés 566, Of. 14, altos. (13/29355)

VENDO CASA

Amplia, tres dormitorios y dependencias en la mejor zona de Obrajes, sin intermediarios. Ref. calle 10 No. 540. (8-14/CVC.)

SE VENDE CASA

Tres departamentos, Sopocachi teléfono 28630. (113/29245)

Vehículos

VENDO

Auto sport bien equipado, en excelentes condiciones marca Dodge, modelo 1967. Ref: San Miguel N-12 teléfono 83770. (11- 3/29227)

OCASION

Motivo viaje vendo taxi Chevrolet 57, standard. Verlo Plaza San Francisco, teléfono 41868 (13-14/29363)

VENDO O PERMUTO WOLKSWAGEN

Micro excelente estado, modelo 1957 o permuto con automóvil. Ref. 20 de Octubre 2312 esquina Rosendo Gutiérrez, garaje. (12-13/29244)

ORURO

Motivo viaje vendo urgentemente Volqueta "White" de 10 toneladas, cilindraje 4, 5/8 Ref. Gallegulllos No. 58. Oruro (12-17/20622)

Muebles

MUEBLERIA VENDE

Juegos de comedores, Prado 1615 (interior) (11-15/29221)

VENDO A PLAZOS

Living, comedor, dormitorio con fórmica, Sucre 1423, teléfono 26362. (7-16/29142)

POR VIAJE

Vende juego dormitorio, persona sola, grabadoras, radios. Ref: Strongest 1862. (11-13/29224)

VITRINAS-MOSTRADORES

Vendo, calle Comercio esquina Yanacocha ex 7 Mares. (12-14/29240)

COMPRO MUEBLES

Máquinas, eléctricos, enseres, teléfono 55189. (12-21/29246)

Propiedades Terrenos

VENDO TERRENO

Guerrilleros Lanza esquina Ramón de Alava, sin intermediarios, teléfono 53224. (13-14/29351)

PRESTO DINERO

Hipotecarios, joyas, Ingavi 748. (12-13/29242)

Técnicos

PLOMERIA

Instalaciones, reparaciones a domicilio, teléfono 42895. (11-13/29228)

LLAVES A DOMICILIO

Llamar al 22447. (13-16/29352)

REPARAMOS RADIOS TELEVISORES

A domicilio, teléfono 51016. (11-15/29238)

PINTOR

Trabajos en general, teléfono 23779. (12-15 /29237)

PLOMERO

Ofrece sus servicios, teléfono 28514. (13-15/29358)

ELECTRICISTA

Técnico en cocinas, calefones, lavadoras, lustradoras, refrigeradores, instalaciones, reparaciones de artefactos eléctricos, trabajos a domicilio. Ref. teléfono 26778. (13-15/29353)

ARREGLO RADIOS TELEVISORES

A domicilio, teléfono 27801. (12-VII a 28-VIII)

Varios

TRAMITES MILITARES

Declaratoria beneméritos, libretas, sustitutivos, jubilaciones; gestiona BENEMERITO DANIEL ARDUZ, Procurador causas, ex-secretario Tribunal Militar, 30 años práctica, Sagárnaga 161, teléfono 24058, casilla 3807. (9-15/29217)

ORSOCI LTDA.

Ofrece en venta para entrega inmediata Amoniaco Anhidrido para frigoríficos, fábricas de hielo. Cochabamba, pasaje Sucre 6, casilla 931, teléfono 2300 (5-14/40201)

OCASION

Tres familias americanas venden ropa, sábado 15 de 9 a 17. Ref. Prolongación calle 16 No. 150. Obrajes. (13-15/29247)

ORURO

Regio torno mecánico 1.50 entrepuntas 2 HP. Vendo, Carro 33 SE. ORURO. (10-14/20621)

PARQUETT

Líquido mara Sb. 38.- m2. teléfono 21931. (11-16/29218)

VENDO

De ocasión máquina calculadora automática MONROE, teléfono 28289. (11-13/29229)

DENTISTAS

Vendo Unidad Dental, teléfono 22989. Kramer 843. (13-19/29248)

VENDO

Máquina de tejer industrial, poco uso, Ref: Sagárnaga 190. (11-13/29223)

SEÑOR COMERCIANTE

Industrial, Apertura negocios, balances, trámites en general, reserva absoluta, llamar No. 29495. (11-14/J.L.A.)

CLASES DE GUITARRA

Doy a domicilio, método sencillo, rápido, teléfono 21141. (12-14/29239)

PESFOBOL

Al servicio de la enseñanza FOTOGRAFICA, cursos personales y por correo. Solicite informes. Av. 10 de Noviembre 112, casilla 127. Llallagua. (12-17/29225)

REPRODUCTORES

Facilitamos para cruce: Ovejero, boxer, cocker, pointer, pekinés, teléfono 52751. (13-14/29250)

ALQUILO OFICINA

Jenaro Sanjinés 566, of. 14, altos. (13/29355)

PRECISO

Una peinadora, Salón Violeta, General Lanza. (13-15/29361)

FORRAMOS BOTONES

Material americano (fuerte) al instante, Graneros esquina Murillo. (13-19/29356)

EN VENTA

Dos oficinas en el 1o. piso del Edificio Asbún (Calle Yanacocha No 301). Ref. Teléfonos 42492 y 51409. (13-15/29357)

VENDO

Torno para carpintería, instalado, Armentia 561. (13-15/29362)

OCASION

Por motivo viaje vendo, Radio Zenith 12 bandas, nueva, filmadora Super 8, cámara Instamatic X35, teléfono 41868, llamar mañana 806. (13-14/29363)

Se considera que inflación en Uruguay es incontenible

-MONTEVIDEO, 11 (AP).- Las diversas cifras sobre la inflación en Uruguay año parecen estar de acuerdo en que la inflación existe y en que parece incontenible.

Según las cifras oficiales, suministradas por el gobierno del Presidente Juan M. Bordaberry, entre enero y junio el porcentaje inflacionista alcanzó al 39,69; pero según la facultad de ciencias económicas, en cinco meses, de enero a mayo, el alza fue del 39.80 por ciento o sea once centésimos más con un mes menos.

De todos modos, las diferencias no eliminan las ocuras perspectivas que se presentan para la población en el sentido de que cuando el año culmine los índices superen el 60 por ciento.

El año pasado el costo de la vida se incrementó en un 35,6 por ciento, y el gobierno había previsto para 1972 un 45 por ciento, un guarismo que se descuenta será superado holgadamente.

Cotizaciones de minerales

NUEVA YORK, 14 (AP). Precios de materias primas hoy:

ANTIMONIO, 59 centavos la libra Nueva York.

COBRE 50 1/2- 50 3/4 centavos la libra, Connecticut.

PLOMO, 15 1/2 - 16 centavos la libra, Nueva York.

ZINC, 18 centavos la libra, San Luis.

ESTAÑO, 1,76 1/2 dólares la libra Nueva York.

MERCURIO, 205 dólares el frasco, Nueva York.

PLATA EXTRANJERA, 1.701 dólares la onza, Nueva York.

Nueva etapa de crecimiento en la economía de España

-MADRID, 12 (AFP).- La economía española se adentró en una nueva etapa de crecimiento, según declaró recientemente el ministro español de Industria, José María López de Letona, quien señaló que durante los cinco primeros meses de este año la producción industrial alcanzó un nivel superior en 15 por ciento al del mismo periodo de 1971.

El Ministro, que hablaba en Bilbao, norte de España, subrayó que, hasta hace poco tiempo, las exportaciones de este país estaban casi exclusivamente constituidas por productos agrícolas.

Pero ahora, señaló López de Letona, en los mercados extranjeros conocen nuestros zapatos, nuestros navíos e incluso nuestros automóviles.

Su conclusión fue que la presencia de la industria española en el mundo es cada días más temida. "Ha llegado el momento - recalcó - de exportar nuestros productos y nuestras técnicas. La imagen de España en algunas partes del mundo, como en América Latina o en los países árabes, goza de una reputación que debemos explotar".

En 1971, las inversiones españolas en el extranjero totalizaron 25 millones de dólares, es decir 12 por ciento del monto de las inversiones extranjeras en España.

De acuerdo con estadísticas oficiales, el turismo sigue constituyendo una excelente fuente de ingresos para la tesorería nacional. 5,900,000 turistas visitaron España entre enero y mayo, es decir unos 700,000 más que el año pasado por la misma época.

Durante los cuatro primeros meses de 1972, la industria turística supuso ingresos de 57 millones de dólares, los que se traduce 26 veces más que en 1971.

El agua es un elemento vital. Pague su consumo Recaudación: Edif. Petrolero Of. 8 - 9

Laboratorios británicos buscan sustitutos químicos del tabaco

-LONDRES, 12 (INTER PRESS SERVICE).- Ante la inminente vigencia de nuevas disposiciones legales que limitan el contenido de nicotina y alquitran de los cigarrillos que se venden en el mercado británico, numerosas empresas tabaceras han acelerado los trabajos de sus laboratorios para obtener algún reemplazante químico del tabaco natural. La "Imperial Tobacco" y el Instituto Químico "ICI" que trabajan conjuntamente en una investigación con esos objetivos, parecen haber logrado la fabricación de un producto similar al tabaco, procesado en base a la celulosa.

El nuevo producto reduce notablemente el porcentaje de alquitrán contenido en los cigarrillos comunes, conservando sin embargo el sabor original de estos. El alquitrán, precisamente, ha sido identificado como uno de los principales agentes cancerógenos en el tabaco tradicional. El doctor Bentley jefe del laboratorio científico de la Imperial Tobaco afirmó que el material sintético obtenido habría de integrar una quinta parte de los cigarrillos comunes, reduciendo la presencia de alquitrán de 20 a 17 gramos por unidad. Bentley afirmó sin embargo que serán necesarios todavía cinco años de experimentos para que el nuevo producto sustitutivo llegue al consumidor.

Mientras tanto, otro instituto oficial británico, se prepara para publicar datos estadísticos sobre los porcentajes de alquitrán y nicotina contenidos en cada una de las marcas de cigarrillos que pueden comprarse en Gran Bretaña. La publicación de esos datos integran una amplia campaña oficial para informar a la opinión pública sobre los peligros sanitarios derivados del consumo del tabaco, fundamentalmente cigarrillos. Iniciativas similares se han adoptado también en otros países europeos; En Italia, por ejemplo las autoridades han prohibido la publicidad de cigarrillos y cualquier clase de tabaco. En los Estados Unidos, los cigarrillos en venta llevan - en una franja que acompaña a cada paquete - una advertencia sobre los peligros que supone el consumo del producto.

Aún cuando muchos sectores han declarado su escepticismo por campañas de este tipo en la misma Gran Bretaña una publicación del "Royal College of Physicians" sobre los peligros derivados del consumo de cigarrillos, provocó un descenso del 12 por ciento en la venta de todas las marcas que se consumen en el país. El descenso, sin embargo, fue balanceado por un aumento similar de consumo de cigarros y tabaco para pipa.

Aumento de precios del café causa optimismo en Colombia

BOGOTA, 12 (AP).- El rápido aumento de los precios del café en los mercados internacionales, producido por las heladas que afectan gran parte de la cosecha del Brasil, ha sido recibido en Colombia con optimismo pero con cautela.

El Ministro de Hacienda, Rodrigo Llorente, declaró que "la sensible alza externa del precio del café, ocasionada por la reciente helada del Brasil, nos obliga a manejar con más cuidado que nunca la política económica, fiscal y monetaria del país".

Llorente señaló que estas pueden ser transitorias, por lo cual no puede modificarse con "ligereza la política económica del país que se ha denominado de "austeridad" dentro de la relativa bonanza de que se disfruta actualmente, en especial por el drástico aumento de todas las exportaciones.

El Ministro agregó que si no se maneja con cuidado el nuevo volumen monetario que ingresa al país por el aumento del precio del café, puede sobrevenir una inflación que "ocasionaría perturbaciones en la marcha equilibrada de la producción.

Colombia es el segundo productor mundial de café, después de Brasil, Tradicionalmente ha dependido de las exportaciones del grano para obtener el 70 por ciento de sus divisas, pero este año, a pesar del alto précio del café otras exportaciones agrícolas y manufactureras producirán el 50 por ciento de las divisas del país.

La última cosecha de Colombia disminuyó en un 6 por ciento sobre un total de 8 millones de sacos de 60 kilos.

Costo de vida en Chile aumentó en 27,5 por ciento en 6 meses

-SANTIAGO DE CHILE, 12 (INTER PRESS SERVICE).- Oficialmente se informó hoy que el costo de la vida sufrió un alza de 2.1 por ciento en el transcurso del pasado mes de junio. Con esta cifra, el total del aumento en el primer semestre del presente año alcanzó a 27,5 por ciento.

En el mismo período del año anterior se había registrado un aumento de 11,1 por ciento.

Primero el Ministro de Hacienda y anoche el Presidente Salvador Allende, han anunciado el próximo envío al parlamento de un proyecto de ley para conceder un reajuste extraordinario de sueldos y salarios. Sin confirmación se dijo que se tratarfa de sendos pagos de bonificaciones semestrales cuyo porcentaje no se ha revelado aún.

Economista sugiere mayor flexibilidad latinoamericana ante países europeos

-LONDRES, 12 (AFP).- El economista argentino Arturo O'Connell preconiza "mayor flexibilidad" en la posición de las naciones latinoamericanas que buscan colaboración estrecha con la comunidad europea, en un documento presentado en el Instituto Británico de Asuntos Internacionales y analizado hoy miércoles por el "Financial Times".

El argumento básico expuesto por el economista latinoamericano es que las condiciones en las que los países latinoamericanos exportan a los Estados Unidos (aún ahora su mayor cliente) les obligan a aplicar de hecho un regimen de preferencias recíprocas que representa para ellos un incremento de 24 por ciento del precio de sus importaciones.

El mayor obstáculo a un estrechamiento de las relaciones comerciales entre la comunidad europea y la América Latina ha sido, hasta ahora, la insistencia de al C.E.E. sobre preferencias recíprocas por parte de los países del subcontinente, apunta el Sr. Arturo O'Connell.

Sin embargo, y a pesar de la discriminación aplicada por la C.E.E. a favor de países africanos y asiáticos en lo tocante a importaciones de productos tropicales, las exportaciones latinoamericanas hacia el Mercado Común Europeo han aumentado rápidamente mientras las destinadas a Estados Unidos quedaban estacionarias.

Concluye el economista argentino que los países latinoamericanos deberían esforzarse en sus negociaciones con la comunidad europea en conseguir mayores ingresos en sus industrias en vez de limitarse a buscar la igualdad de trato con otros países en desarrollo.

Se recupera producción petrolera en Venezuela

CARACAS, 12 (Inter Press Service).- Durante la primera semana de julio, la producción petrolera venezolana experimentó un aumento de 1.772 barriles diarios, con respecto a la última semana del mes anterior. Sin embargo, la producción total continúa siendo inferior a la del año pasado, en un promedio de 575.846 barriles diarios.

Así lo informó el Ministerio de Minas e Hidrocarburos en su carta semanal.

La producción petrolera diaria actual de Venezuela asciende a 3.169.945 barriles, contra 3.745.791 barriles diarios en el mismo periodo de 1971.

PIRATAS DEL...

(Viene de la página 3)

ies, asumen piena responsabilidad por la seguridad y la vida de los pasajeros que a su pericia y experiencia se confían. Sensiblemente algunos gobiernos o no pueden - o no desean garantizar que se instaure la SEGURIDAD al nivel exigido con tanta razón, por los pilotos; y que el público usuario espera y exige. El motivo de la huelga ha sido presentar los alcances de esta situación, exigiendo sanciones condignas contra todo país que llegase a amparar, ofrecer refugio o alentar a los perpetradores de toda interferencia ilícita a bordo de una nave en vuelo. Llamada de atención de los pilotos- víctimas marcadas en todo caso de piratería - no puede ser desoída.

QUINTA REUNION DE BOLSAS DE AMERICA SE REALIZARA EN LIMA

Lima, 12 (AP).- La quinta reunión de bolsas y mercados de valores de América se realizará en esta capital del 11 al 17 de octubre próximo.

Han sido invitados a participar delegados de más de 20 instituciones del continente para estudiar y analizar problemas comunes para ajustar experiencias y llegar a conclusiones para el mercado de valores en general.

En la misma cita se elegirán los miembros de la comisión permanente integrada actualmente por las bolsas de valores de Lima, México, Río de Janeiro, Buenos Aires y Santiago de Chile y cuya sede esta ahora en Buenos Aires.

El temario que fue aprobado en la cuarta reunión de Caracas incluye los siguientes puntos: el mercado de valores y el sistema cooperativo; el mercado de capitales y desarrollo económico; sistemas de operación en los remates y control de la sociedad e información al inversionista.

CON SERVICIO TECNICO

FILTROX

FILTROS
para la filtracion de cualquier liquido de 1 litro p/hora hasta 50.000 l/hra.

S.I.S. Ltda.

H. MUNICIPALIDAD DE LA PAZ

COMITE DE RESIDENTES COCHABAMBINOS

Adhiriéndose a los festejos conmemorativos del CLXIII Aniversario de la Gesta Emancipadora del 16 de Julio de 1809, el Comité de Residentes Cochabambinos acompañados por el Alcalde de la H. Municipalidad de La Paz, Gral. Armando Escobar Uría, depositarán una ofrenda floral en el Monumento a Pedro Domingo Murillo, a horas 10 del día viernes 14 del mes en curso.

La Paz, 13 de julio de 1972

DIRECCION DE RELACIONES PUBLICAS

H. MUNICIPALIDAD DE LA PAZ

INSTITUTO DE INVESTIGACIONES HISTORICAS

Prosiguiendo con el Calendario establecido para el COLOQUIO ACERCA DE LAS ULTIMAS TENDENCIAS SURGIDAS EN LA INDAGACION HISTORICA, la Dirección General de Cultura de la Municipalidad, tiene el agrado de invitar a la disertación del señor:

Dr. Eduardo Arze Quiroga, sobre el tema:

"El Minismo de Spengler y el Dualismo de Keyserling en la Concepción de la Historia".

A horas 17.30 del día de hoy jueves 13 de julio.

La Paz, 13 de julio de 1972

DIRECCION DE RELACIONES PUBLICAS

YACIMIENTOS PETROLIFEROS FISCALES BOLIVIANOS

PROVISION DE MATERIALES

Se invita a las firmas interesadas en la provisión de materiales apersonarse a nuestra División de Adquisiciones 4to. piso Edificio central calle Bueno s/n. a retirar los pliegos de especificaciones correspondientes a nuestros pedidos detallados a continuación los días 13 y 14 de julio 1972.

PARA IMPORTACION

GGL-DSI	2-72	Reflectores y accesorios
GGL-DSI	21-72	Bombas de agua contra incendi
GGL-DSI	29-72	Compresoras portables con ac cesorios para cargar acumula dores.
GGL-DSI	33-72	Mangueras y accesorios contr incendio.
GCM-DVTC	110-72	Repuestos para enfriadores d agua
GCM-DVTC	94-72	Balanzas
GCM-DVTC	114-72	Repuestos para carros hidrant
GCM-DVTC	118-72	Medidores para surtidores
CAM	1872-72	Bombas de profundidad
CAM	1873-72	Válvulas de aguja
CAM	1874-72	Accesorios para bombeo m cánico
CAM	1887-72	Cintas metálicos de medició
CAM	1894-72	Válvulas de alivio
CAM	1916-72	Tubería
CAM	1961-72	Repuestos para volúmetros
CAM	1968-72	Cubiertas y cámaras para m toniveladora

DIVISION ADQUISICIONES.

La Paz, 12 de julio 1972

Una historia de sueños y lotería

WASHINGTON, 12 (AFP).- Un mexicano de Juarez y su sobrino, que viven en los Estados Unidos, acaban de ganar un complicado proceso contra la tesorería norteamericana, provocado por el premio gordo de la lotería mexicana.

El asunto es relatado minuciosamente en el último número del "Daily Tax Report", revista publicada por la oficina de asuntos nacionales.

Cuenta el cronista que el mexicano José Amado Díaz, residente en la localidad de Juarez, había tenido un extraño sueño durante el verano de 1966, que iba a darle la fortuna. Se le apareció la virgen de Guadalupe y le dijo que comprase un billete con el número para el próximo sorteo de la lotería mexicana.

Como al parecer -sigue diciendo "Daily Tax Report" - no sabía como arreglarselas para conseguir ese billete, recurrió a su sobrino Alfonso Díaz, que vive en Paso (EE.UU.) y tiene la nacionalidad norteamericana. Este le ayudó a realizar su deseo.

José invirtió todos sus ahorros, 3,000 pesos (300 dólares). el 16 de septiembre de 1966, la radio le anunció que había ganado el premio gordo. Rápidamente llamó a su sobrino y juntos fueron a cobrarlo.

El dinero, 31,835.120,20 pesos, después de la reducción del impuesto nacional (unos dos millones y medios de dólares) fue depositado en un banco, de forma que asegure una renta a cada miembro de la familia del afortunado jugador. Entonces fue cuando empezaron las complicaciones, no para José sino para Alfonso.

Este último había dado su dirección en el Paso para que le enviasen los billetes de Lotería. Por otra parte, su tío le había dado un poder para retirar dinero de la cuenta bancaria y, al mismo tiempo, se beneficiaba de una de las rentas constituidas por José Díaz.

La tesorería norteamericana tomó cartas en el asunto, convencida de que podrfa sacar una buena tajada del premio gordo de la lotería mexicana, ganado en México vía los Estados Unidos.

La oficina de impuestos de los Estados Unidos decidió que el billete ganador pertenecía a Alfonso quien, por el hecho de ser ciudadano estadounidense, tenía que pagar impuestos en este país.

El asunto fue a parar ante un tribunal fiscal. Los jueces han decidido que el premio gordo era propiedad exclusiva del mexicano José Díaz y que, por lo tanto, su sobrino no tenía que pagar nada.

Una bonita historia que ha terminado tan bien como había comenzado.

Descubrieron barco que se cree sea el más antiguo hallado en Occidente

-TEGUCIGALPA, 11 (AFP).- El descubrimiento del que se cree ser el barco más antiguo hallado en el Hemisferio Occidental, fue anunciado la noche del lunes aquí por el capitán de navío Michael G. Johnston.

Los restos de la nave, añadió el investigador norteamericano, parecen corresponder al mismo tiempo de carabela usado por Cristobal Colón cuando descubrió América.

La revelación fue hecha en el curso de una exhibición fílmica de las actividades y exploraciones submarinas de una expedición a las islas de la Bahía (Golfo de Honduras) de la misión "Port Royal Archaelogical", cuyos miembros ofrecieron una conferencia en la sala del Congreso Nacional Hondureño.

MUNICIPALIDAD DE ORURO

CONCURSO DE MERITOS

Por orden del señor Alcalde Municipal, se convoca a concurso de méritos para la provisión de los cargos de: JEFE DE ARQUITECTURA Y URBANISMO, Y TOPOGRAFO, RESPECTIVAMENTE, sujeto a las siguientes condiciones:

1.- Nombre y apellido, edad, profesión con título en Provisión Nacional, último domicilio de actividad laboral y una fotografía.

2.-"Curriculum vitae", detallando:

a) Preparación académica con títulos obtenidos y cursos de especialización o post graduados.

b) Experiencia en planificación urbana, cargos desempeñados, copia de proyectos o trabajos de arquitectura y urbanismo.

c) Algunas otras informaciones complementarias

3.- Los sueldos asignados para los cargos de referencia de acuerdo a Presupuesto Municipal es de $b. 4,000,oo para el primero y $b. 573,oo para el segundo.

4.- El Tribunal Calificador funcionará bajo la presidencia del señor Alcalde Municipal, compuesto de los siguientes miembros:

a) Señor Director de Obras Públicas Municipales

b) Un representante de la Asociación Deptal. de Ingenieros.

c) Un representante de los Arquitectos de la ciudad, y

d) Un representante de la Facultad de Ingeniería.

5.- Los profesionales interesados, presentarán sus expedientes, hasta el 20 del mes y año en curso, horas 12,oo meridiano.

Mayores aclaraciones en la Dirección de Obras Públicas Municipales, sito en la Av. Velasco Calvarro y Montecinos de esta ciudad.

Oruro, 23 de junio de 1972.

NOTARIO MUNICIPAL

Vo. Bo.

H. ALCALDE MUNICIPAL.

HOY Cines

6 DE AGOSTO Tel. 23829

Matinée, tanda y noche FORASTEROS EN NUEVA YORK (Apta para todo publico) Actualidades Mundiales No. 26 matinée platea 4,20 mezzanine 4,70 tanda y noche platea 5.40 mezzanine 5.90.

SCALA Tel. 23535

Matinée, tanda y noche LA FUGA FANTASTICA Noticioso El Mundo al Instante matinée 7.70 y 8.70 tanda y noche 7.90 y 8.90.

LA PAZ Tel. 53842

Matinée, tanda y noche ENTREGA INMEDIATA Noticioso El Mundo al Instante matinée 4.20 y 4.70 tanda y noche 5.40 y 5.90.

TESLA Tel. 53803

Matinée, tanda y noche VALERIA Matinée 4.10 y 3.60 tanda y noche 5.30 y 4.80.

PRINCESA Tel. 51821

Matinée, tanda y noche EL BUCKANERO Matinée 3.60 - 3.10 - 2.60 - 2.10 tanda y noche 4.30 - 3.80 - 3.30 - 2.80.

16 DE JULIO Tel. 22191

Ultimas funciones, matinée, tanda y noche GIGANTE ENTRE LOS HOMBRES, Precios matinée 4.20 4.70, tanda y noche 5.40- 5.90.

UNIVERSO Tel. 42660

Matinée, tanda y noche EMBRUJO DE AMOR Todo publico matinée platea 4.20 mezzanine 4.70 tanda y noche 5.40 mezzanine 5.90.

MURILLO Tel. 52647

Matinée y tanda LA GRAN BATALLA y SLEDGE EL HOMBRE MARCADO Noche LA GRAN BATALLA, y LAS PIRAÑAS AMAN EN CUARESMA Prohibida para menores de 21 años. Matinée 3.50 y 2.50 tanda y noche 3.60 y 2.50.

MEXICO Tel. 26867

Matinée LA CIGUEÑA DIJO SI y GREGORIO Y SU ANGEL Tanda Prohibida para menores de 21 años TRAMPA DE AMOR y GREGORIO Y SU ANGEL Noche prohibida para menores de 21 años TRAMPA DE AMOR y LA CIGUEÑA DIJO SI Precios 3.60 y 2.60 tanda y noche 3.70 y 2.60.

MONJE CAMPERO

Matinée UN CURA Y LA SOMBRA DE DJANGO Tanda y noche Mayores de 21 años LA MONJA DE MONZA Matinée Luneta 4.70 Pullman 3.70 tanda y noche Luneta 5.90 Pullman 4.40.

ABAROA Tel. 50252

Matinée EL CABALLO EJECUTIVO y LA VENDETTA DEL SANTO tanda y noche LA SENDA DEL AMOR y EL CABALLO EJECUTIVO Matinée platea 3.50 alta 2.50 tanda y noche platea 3.60 alta 2.50

MIRAFLORES Tel. 53159

Matinée, tanda y noche CIEN RIFLES y EL TURISTA PROPONE y EL SECUESTRADOR DISPONE Matinée 3.00 tanda y noche 3.70.

ROXY

Matinee, tanda y noche LA PANDILLA SALVAJE y EL HIJO DEL AGUILA NEGRA Matinée 3.00 tanda y noche 3.70.

EBRO Tel. 42939

Matinée doble ,MANDAMIENTOS PARA UN GANSTER y DJANGO CABALGA CON LA MUERTE Tanda y noche MANDAMIENTOS PARA UN GANSTER y DJANGO CABALGA CON LA MUERTE Matinée 3.- y 2.- tanda y noche 3.60 y 2.-

PARE Tel. 29704

Matinée, tanda y noche AHI ESTA EL DETALLE Todo publico,matinée 3.50 tanda y noche 3.60.

TRIANON Tel. 21320

Desde las 14 horas funciones continuadas ALERTA ALTA TENSION y FUTBOL MEXICO 70 de hs 18 COMO ENFRIAR A MI MARIDO

ESMERALDA Tel. 52454

Tanda y noche dobles TARZAN Y EL GRAN RIO y LOS DOS GLADIADORES Tanda y noche 2.70.

IMPERIO Tel. 40451

Matinée, tanda y noche CUPIDO MOTORIZADO y EJERCITO DE CINCO Matinée, tanda y noche 2.20 y alta 1.70.

16 DE NOVIEMBRE

Matinée, tanda y noche doble JOAQUIN MURRIETA y MISTERIO DE HONGOS ALUCINANTES Noche doble JOAQUIN MURIETA y LA PLAYA DEL VICIO.

VARIEDADES

Matinée EL EXTRAÑO DEL PELO LARGO y CUANDO LAS BRUJAS ARDEN Tanda EL EXTRAÑO DEL PELO LARGO Y COMO APRENDI A AMAR A LAS MUJERES Noche CUANDO LAS BRUJAS ARDEN y COMO APRENDI A AMAR A LAS MUJERES Matinée 2.60 y1.60 tanda y noche 2.70 y 1.60.

LUX

Matinée, tanda y noche SU NOMBRE GRITABA VENGANZA y AMOR DE VAMPIRO Matinée 2.20y 1.70 tanda y noche 2.70 y 1.70.

LA HUIDA MAS HILARANTE, FRENETICA Y DELIRANTE DE LAS ULTIMAS 100 GUERRAS!...

"ESTAMOS POR CRUZAR YA LA ESTRATOSFERA GRACIAS AL IMPULSO DE LA COHETERIA DE NUESTRO AMABLE PUBLICO ASISTENTE!!"

3a. SEMANA DE ARROLLADOR EXITO!! CINE SCALA

FORMIDABLE!

COLISEO CERRADO - EXITO RENOVADO - SEGUNDO GRAN CONCURSO FOLKLORICO NACIONAL HS. 18.30

HOY ACTUA: DELEGACION DE SUCRE

1.- Kantutitas de Huari Belén.
2.- Los de Calacoto
3.- Juventud Kallahuas "Flor de Asunción" Villa Victoria.
4.- Chunchos Kollasuyo - (Prov. Los Andes)
5.- Estrellas del Gran Poder (Fraternidad Juvenil)
6.- Los Provincianos de Copacabana
7.- Los de Bolivia
8.- Los Rumi Sonkos
9.- Inti Yocas (Prov. Murillo)
10.- Centro Folklórico Aymaras de Bolivia (Wacas)
11.- Las Voces del Alba
12.- Cuarteto Kollasuyo (Cochabamba)
13.- Los Primos (Canción Nacionalista)
14.- DELEGACION DE SUCRE.
a) Los Pujllay de Tarabuco
b) Los Primos de Sucre
c) Las Indianas - Sucre
d) Los Masis - Sucre.

NOTA.- Conjunto que no esté presente a las 18:30 será descalificado sin reclamo alguno.

Durante las noches del Concurso Folklórico Nacional, se realizan sorteos de infinidad de objetos cedidos por la industria, el comercio y la banca y el público asistente se beneficia. Una persona del número premiado, recibe una práctica cocina lo que prueba que el público que coopera con la Policía Boliviana asistiendo, también recibe sus premios.

FUERON CLASIFICADOS SEMIFINALISTAS PARA EL SABADO 15

Los Forasteros 'Invidentes'

Los Ayhuayas 'Prov. G. Villarroel

DELEGACION DE TARIJA

Juventud "Siempre Solteritos"

La delegación de Tarija en su triunfal actuación del Coliseo Cerrado cuando intervienen en el Segundo Concurso Folklórico Nacional organizado por la Prefectura del Departamento en homenaje a la efemérides paceña y a beneficio de Radio I Patrulla 110 de la Policía Boliviana. Merecieron aplauso de numeroso público allí reunido.

Notificación a: JULIO CABALLERO DELGADO y CARLOS CABALLERO DELGADO.

BANCO DEL ESTADO

antes

Departamento Bancario del

BANCO CENTRAL DE BOLIVIA

EDICTO

El Dr. Javier Aliaga Monje, Juez Décimo de Partido en lo Civil de la Capital, etc.- HACE SABER: Que dentro del juicio ejecutivo seguido por el BANCO DEL ESTADO, antes Dpto. Bancario del BANCO CENTRAL DE BOLIVIA, contra JULIO CABALLERO DELGADO y CARLOS CABALLERO DELGADO por la Firma INTERNATIONAL AGENCIES (BOLIVIA LTDA), sobre cobro de pesos de Sb. 34.000,00 se ha dispuesto lo que a continuación se transcribe:--------MEMORIAL DE FOJAS CINCO.---Señor Juez de Partido en lo Civil.- Inicia acción ejecutiva .- Otrosíes.- Waldo Luna Bedoya, por el BANCO CENTRAL DE BOLIVIA, en mérito al poder bastante que se acompaña y que acredita mi personería en este juicio, a Ud. con el debido respeto me presento y digo: - En base de la letra de cambio debidamente protestada que acompaño a fs. 1.- inicio acción ejecutiva contra JULIO CABALLERO DELGADO, por la suma líquida y exigible de TREINTA Y CUATRO MIL PESOS BOLIVIANOS (Sb. 34.000.--) bajo protesta de abonar justos y legítimos pagos. Por consiguiente, de conformidad a los Arts. 437 y 438 del Procedimiento Civil, solicita a Ud. se sirva dictar auto de solvendo y embargo para que el deudor pague al BANCO CENTRAL DE BOLIVIA, el capital adeudado, intereses convenidos, penales, gastos, en el término de tercero día y sea bajo apercibimiento de costas. Otrosí.- Se cite y emplace al personero legal de la Firma "INTERNATIONAL AGENCIES (BOLIVIA Ltda)" para que comparezca a ese juzgado a objeto de reconocer la firma y rúbrica que tiene estampadas en el anverso y reverso de la referida Letra de Cambio bajo conminatoria de Ley.- Otrosí 2o.- Se oficie a los Bancos de la solicitud a objeto que retengan los fondos que tuviera el demandado y sea hasta el monto total de la obligación, más intereses, gastos y costas del juicio. Otrosí. 3o. Domicilio, la Secc. Legal del Banco Central de Bolivia. Departamento Bancario.- Será Justicia, etc. La Paz. 27 de agosto de 1970.- firmado. Dra. Elizabeth de Salinas. Abogado por el BANCO CENTRAL DE BOLIVIA, firmado.- Waldo Luna Bedoya, por el Banco Central de Bolivia.---------AUTO QUE LE-GUE.--Sello del Juzgado.- A, 18 de noviembre de 1970. VISTOS: Téngase por apersonado para fines de Ley. La letra de cambio de fs. primera debidamente protestada que se acompaña, la personería de las partes, su liquidez y exigibilidad y la protesta que se hace de abonar justos y legítimos pagos, notifíquese a JULIO CABALLERO DELGADO, para que en el término de tercero día y pague la suma de TREINTA Y CUATRO MIL PESOS BOLIVIANOS ($b.---34.000.-) más intereses legales y bajo apercibimiento de gastos y costas del juicio. Sin perjuicio trábese embargo de los bienes propios del ejecutado hasta la suma adeudada, de conformidad con los Arts. 437 y 438 del Procedimiento Civil. Al Otrosí.- Cítese y emplácese al personero legal de la firma INTERNATIONAL AGENCIES (BOLIVIA) LTDA., para que al día siguiente hábil a horas quince de su notificación legal, comparezca ante el Juzgado a objeto de reconocer la firma y rúbrica que tiene estampadas en el anverso y reverso de la letra de cambio de fs. 1.- bajo conminatorias de Ley. Al Otrosí. 2o. Ofíciese al fin solicitado. Al Otrosí 3o.- Por señalado, firmado.- Dr. Javier Aliaga Monje. Juez Décimo de Partido en lo Civil ante mí Willma Crespo Canedo. Secretaria del Juzgado Décimo de Partido en lo Civil.-------MEMORIAL DE FOJAS DIEZ.---Señor Juez 10 de Partido en lo Civil.- Apersonamiento.- Otrosíes. Notificación por Edicto MARIO RADA ANDULCE, por el BANCO DEL ESTADO dentro del juicio ejecutivo seguido contra JULIO CABALLERO DELGADO é INTERNATIONAL AGENCIES LTDA. sobre cobro de pesos a Ud. con el debido respecto digo: En mérito al poder bastante que acompaño y que acredita mi personería en el presente juicio, me apersono a Ud. y pido se corran ulteriores diligencias del juicio.- Otrosí.- En razón de haberse salvado las representaciones por los Sres. Escribano de diligencias y la del Agente de la Policía Judicial, solicito a Ud. se sirva disponer la notificación mediante edictos publicados en la prensa local, con la demanda de fs. 5 y auto del solvendo de fs. 5 vta. y fs. 6. de conformidad a lo dispuesto por el Art. 141 del Pdto. Civil. Será Justicia, etc.- La Paz, 2 de junio de 1972.- firmado .- Dr. Santiago Mollinedo Q. Abogado. firmado.- Mario Rada Andulce.- por el Banco del Estado.---- AUTO QUE LE SIGUE.-- Sello del Juzgado. A 3 de junio de 1972. A, mérito del poder que se acompaña téngase por apersonado al presentante para fines de Ley.- Al Otrosí.- La representación del Escribano del Juzgado y la Policía Judicial, notifíquese a JULIO CABALLERO DELGADO y CARLOS CABALLERO DELGADO, mediante Edicto de conformidad con el Art. 141, del Pdto. Civil. firmado Dr. Javier Aliaga Monje.- Juez Décimo de Partido en lo Civil.- Ante mí.- Willma Crespo Canedo.- Secretaría del Juzgado Décimo de Partido en lo Civil.--

----------------Es librado en la ciudad de La Paz, a los once días del mes de julio de mil novecientos setenta y dos años.

P.O. del Sr. J. 10 de P. en lo C.

(Firmado y sello) Willma Crespo Canedo.- Secretaría del Juzgado Décimo de Partido en lo Civil. La Paz-Bolivia.

DIVULGUELO

DANIEL EL TRAVIESO

¡Una fábrica de mantequilla de maní! En toda mi vida no había visto nada tan bonito.

...Y ELLOS SE JUNTAN

EL ESTADO..

(Viene de la página 3)
consagrado su inteligencia y laboriosidad a tan tremendas tareas. 65 estados formaban el cuadro de la UNESCO en tiempos de Torres Bodet. Hoy son 160. La independencia se ha convertido en el tema de nuestro tiempo. Cada estado que nace, lo primero que descubre es su ignorancia, y la primera agencia a cuyas puertas toca es la UNESCO. Con todas sus consecuencias. "Toda educación es un factor de emancipación, pero el Tercer Mundo oficial desconfía, sabiendo que después de haber sido el motor de la descolonización, genera, por el mismo fenómeno, la revolución..."

Los problemas nuevos cubren lo mismo a los países en vía de desarrollo que a los más ricos, viejos y engreídos. Mientras la polución amenaza romper el desequilibrio entre nuestra especie y la naturaleza, el proceso acelerado de llevar la ciencia a los países nuevos amenaza con destruir su cultura natural. En algunos casos la UNESCO ha logrado desarrollos tan notables como movilizar los cuadros militares de Irán para que se conviertan en el gran instrumento de la desanalfabetización. En otros, los tropiezos para salvar ciertas maravillas del mundo surgen en las riquísimas clases industriales; en Venecia la amenaza de su ruina proviene del monstruoso crecimiento de las fábricas que se han levantado a orillas de la laguna para verter sobre ella los desperdicios. Esa porquería está carcomiendo la base de los palacios. En otros casos hay fenómenos universales. El 60 por 100 de la población mundial la forman menores de veinte años, y no se han tendido los puentes que permitan comunicarse entre sí a las generaciones. La realidad movediza la explica Maheu con un ejemplo que se hará clásico: los que hicieron la revolución universitaria en Francia en 1968, hoy - en 1972 - son menos jóvenes y piensan distinto. . . Además, "avanza la ciencia y disminuye la cultura; la juventud avanza hacia el siglo XXI con una ignorancia tranquila de cinco siglos anteriores. . ."

¿Imagina el lector hasta dónde podría modificarse el panorama de complicaciones que hoy mantienen en tensión al mundo, si se invirtieran las bases que se han heredado para la organización del Estado, y se pensara menos en matar muchedumbres más o menos inocentes, que en levantarlas para aprovechar de otra manera su paso por la tierra? - (ALA).

MARIA DE ORO

APARTAMENTO "G"

JEFF COBB

MARK TRAIL

PICAPIEDRA

GUMERSINDO

ALFREDO

EGOISTO

SPORTITO

"Club de la corbata", una institución internacional

LA CORBATA repudiada por el hombre es acogida por la mujer. Los fabricantes de corbatas, decididos a mantener la supervivencia de esta prenda e incluso transformarlas, empezaron a agruparse en el "Club de la Corbata" tomando contacto con entidades parecidas en el exterior, y entre todos, lanzaron corbatas que tratan de ser diferentes y más llamativas.

La corbata, prenda convencional, sin la que no se concebía a un hombre correctamente vestido, ha sufrido una evolución como todo el vestir en general, desembocando en resultados positivos.

En efecto, esta inofensiva prenda, ferozmente atacada en algunas temporadas de la que se decía era forzoso librarse, para vestir sin convencionalismos, y cómodamente, había caído en una aburrida monotonía que auguraba una escasa supervivencia.

Idénticos modelos, tamaños, colores y diseños discretos: listas, pintas, cuadritos, pequeños estampados y motivos club, dominaban esta prenda que había supuesto durante largos años, la única nota de alegría en los monótonos trajes masculinos y ahora en los femeninos.

Los fabricantes de corbatas, decididos a mantener la supervivencia de esta prenda e incluso transformarla, empezaron por agruparse en el "club de la corbata" tomando contacto con entidades parecidas del exterior, y entre todos, lanzaron corbatas novedosas, más anchas, más llamativas y en las que el color y los dibujos cambian cada temporada.

Se lanzan colores de promoción a nivel europeo, y el "Club" está presente en todas las manifestaciones - moda de categoría. Recientemente los directores del Club de la Corbata, consideraron que el mejor reclamo era una chica mona. Se publicaron en buena parte de la prensa diaria y revistas una fotografía que aunque era una simple llamada de atención sobre algo tan masculino, como la corbata, llamó mucho la atención.

En este año de 1972 la corbata ha llegado a ser tan importante que la hemos visto presente en muchas colecciones femeninas, ocupando un lugar destacado. El ancho de la pala se sitúa en los 10 centímetros aproximadamente y se admite toda clase de dibujos, grandes, medianos y pequeños y toda suerte de fantasías: listas, escudos, cachemires, colores lisos aunque lo que resalta en esta temporada son las corbatas en contraste de colores.

Los fondos actuales son terrosos o marinos, en los que florecen tonos claros; aunque están también presentes el rojo marrón claro, burdeos y amatista, en todas sus gamas. Las texturas pueden ser lisas, o labradas en jacquard de seda, de poliester o de lana, Y continúa la tendencia a llevar las iniciales del diseñador o modista, bordadas o superpuestas, aunque ahora en la parte inferior de la corbata se abre en el extremo de abajo.

Las corbatas se han incorporado a las grandes colecciones europeas de la Alta Costura y el hecho ha supuesto el "boom" de las corbatas femeninas. E incluso algunos modelos -en los que se incorpora cuello camisero y corbata de gran tamaño hábilmente combinados - superan y mejoran lo que hace a menudo un creador de moda masculina. Otros modistos han utilizado también la corbata como punto de partida para crear modelos inspirados en la moda masculina.

Así, nó es extraño ver por la calle mujeres vestidas con unos elegantísimos trajes de chaquete de estilo "gangster" de Chicago completamente similares a los de los hombres, acompañados de corbatas, ya lisas de vivos colores, ya moteadas o con distintos dibujos de económicos precios -125. 150 pesetas.

Se ven corbatas femeninas en la calle a pesar del antiguo afán que tenía la mujer por imitar al hombre, ahora totalmente superado. La juventud abomina la corbata como obligación permanente como imposición de una sociedad y unos convencionalismos que margina porque no acepta.

Y usa sweters y camisas deportivas que no obligan a llevar corbata. Este "sincorbatismo" sin embargo, no alcanza a los hombres maduros, que si bien desterraron abiertamente el sombrero todavía no se atreven a hacerlo con la corbata.

En el dominio de la moda está ahora la corbata como última novedad, en la mujer, de eso no cabe duda. Los modistos lo han impuesto y las damas lo han aceptado gustosamente.

Rosa María de Mier
AGENCIA EFE

LONDRES (JULIO 12) AP.- Jackie Stewart, el campeón mundial de automovilismo, aparece con su esposa Helen a poco de haber visitado a la Reina Elizabeth, que lo distinguió con el título de Oficial del Imperio Británico. La esposa luce la insignia (RADIOFOTO DE AP).

Análisis de un maestro internacional de ajedrez sobre B. Spassky y Fischer

-NOTA: El siguiente es el primer artículo de una serie en que se analizan las partidas de ajedrez entre Boris Spassky y Bobby Fischer, escritos para The Associated Press por Isaac Kashdan, gran maestro internacional de ajedrez.

Por Isaac Kashdan.
Gran Maestro Internacional

Los Angeles, California, 12(AP) Cuando la primera partida del encuentro por el campeonato mundial de ajedrez entre el monarca Boris Spassky, de la Unión Soviética, y el retador Bobby Fischer, de los Estados Unidos, fue aplazado después de 40 movimientos y cinco horas de juego, Spassky escribió su cuadragésimo primer movimiento en un papel que puso en un sobre sellado y se lo entregó al árbitro.

El sobre será abierto y se divulgará el movimiento a Fischer a las 17.00 horas del miércoles en Reykjavik, cuando se reanudará la partida en la capital islandesa.

En la posición aplazada, Spassky tenía ventaja de un alfil, con grandes posibilidades de victoria. Fischer tenía cinco peones frente a tres de Spassky y su rey tenía mejor posición.

Esto quizá pruebe ser compensación suficiente.

Ambos jugadores y sus segundos pasarán largas horas estudiando todas las posibilidades de la posición. Cada principal, tiene un gran maestro que lo ayuda, Yefin Geller a Spassky y William Lombardy para Fischer.

De gran interés para los aficionados al ajedrez en la partida inicial era la interrogante de quien sería el agresor. Spassky tenía las piezas blancas y haría el primer movimiento.

Intentaría Spassky una rápida iniciativa, o evolucionaría con serenidad para ver qué haría Fischer?. Fischer prácticamente siempre tras la victoria, ya vaya al frente o en desventaja.

Durante años cada uno de los jugadores se ha estado preparando para medirse uno con el otro. Cada uno sabe que se enfrentarían en una partida determinante y que el riesgo sería inmenso.

Cada uno conoce las jugadas publicadas de su oponente. Indudablemente cada uno ha preparado muchas innovaciones específicamente para este encuentro. Se precipitará alguno de ellos en la partida de hecho, hasta cerca del final, fue este uno de los más aburridos partidos por el campeonato mundial de que se tenga record. No fue sorpresa alguna cuando Spassky comenzó su avance con su peón de la reina.

Fischer jugó una defensa popularizada en los años 20 por Aron Unzovich de Dinamarca.

Durante los primeros nueve movimientos, el juego fue idéntico a uno jugado en 1951 entre Petrosian y Tolush de la Unión Soviética.

Dos movimientos después, se intercambiaron damas, y la formación de peones quedó en un equilibrio exacto. Otras piezas quedaron rápidamente eliminadas del tablero, incluyendo todas las torres para el movimiento 23. En ese instante, parecía sólo cuestión de tiempo antes de que uno de los jugadores propusiese tablas y el otro aceptase. La posibilidad de error no merecía considerarse con jugadores de esta altura.

Sin embargo, ocurrió. En su 29No. turno, Fischer capturó un peón que no estaba protegido. Ambos sabían que el alfil que capturó al peón podía ser atrapado. ¿Qué había visto Fischer?.

Internacional de básket en Brasil

Sao Paulo, 12 (AFP).- Los equipos de básquetbol de México y de Argentina participarán aquí en un torneo de básquetbol en el marco de las festividades del 150 aniversario de la Independencia de Brasil.

También jugarán, además de Brasil, Estados Unidos y España. El torneo se disputará del 17 al 22.

De todos esos equipos, sólo Argentina estará ausente en los Juegos Olímpicos de Munich. Los otros conjuntos aprovecharán esta competición para mejorar su homogeneidad.

En los medios deportivos se señaló que Estados Unidos no presentará su mejor equipo sino una formación con los primeros jugadores elegidos para un período de preparación.

Las mismas escuadras, salvo la de España, participarán en un segundo torneo en Río de Janeiro los días 24 y 25.

Santos de Pelé contento con triunfos y dineros logrados en su gira mundial

-Los Angeles, 12 (AP).- Al regresar a su país hoy después de una gira mundial de dos meses, el "rey" Pelé y sus compañeros del Santos no se sienten muy felices por tener que reanudar su actividad en el campeonato brasileño dentro de una semana. Pero están muy contentos con las victorias obtenidas y el dinero que han ganado.

Santos jugó ante enormes gentíos en virtualmente casi todas las ciudades y terminó la gira invicto, con 15 triunfos y dos empates.

Santos jugó brillantemente al vencer anoche a un fuerte rival, América, de México, 4-2, en el Coliseo de Los Angeles.

"Ha sido una maravillosa gira", dijo Pelé en el vestuario después del partido. "Casi me olvidé cuan cansado estoy".

"Fue la mejor gira que hemos hecho", dijo Americo Edú.

Pelé anotó dos goles contra América anoche la primera vez a los 30 segundos de comenzar el partido al recibir un pase de Roberto Oliveira y la segunda 33 minutos después de un avance individual.

Los jugadores dijeron que fue un buen partido, uno de los mejores de la gira y Pelé jugó tan bien como nunca.

Oriente Petrolero ganó a Petrolero de Cochabamba 2-1

...12 (Gentileza del de... de radio de Y.P.F.B.) ...peón nacional de fútbol O... Petrolero de Santa Cruz ...noche aquí por 2 goles ...equipo cochabambino de Pe...

...partido fue el único disputa... acto inaugural del siste... iluminación del estadio lo...

...escenario deportivo fue col... por los aficionados que vi... una verdadera fiesta al ...tar las bondades de la ilu... de esta manera Camiri, ...ser la tercera Asociación ...en su campo deportivo ...minación propia al margen ...La Paz y Cochabamba.

...acto inaugural asistieron las ...autoridades departa... y locales además de ...de Yacimientos Petro... Fiscales Bolivianos.

...encuentro satisfizo a la con... El equipo campeón tuvo que prodigarse bastante para impedir el empate del conjunto cochabambino que hizo todos los merecimientos para lograrlo.

Esta noche deberán jugar: Municipal de La Paz con la selección local.

Mañana concluye el cuadrangular con partidos entre ganadores y perdedores de las dos primeras fechas.

...Smith jugará en Santiago, Chile

Santiago (Chile) jul. 12 (AFP).- ...campeón de Wimbledon, ...Smith encabeza el equipo representativo de los Estados Unidos ...se trasladará a Chile la próxima semana ...la final americana ...la Copa Davis de tenis.

El conjunto norteamericano, integrado además por Tom Gorman, ...Ericke van Dillen, Ha... Bryan Gottfield y Ed..., anunció su arribo pa... a Santiago.

...encuentro Chile- Estados Unidos se disputará en el court central ...Stade Francais durante los ...21, 22 y 23 de julio próximos.

MATADERO MUNICIPAL

AMPLIACION DE TERMINO

A solicitud de varias firmas importadoras, se amplía el término para la presentación de propuestas relativas a la provisión de maquinaria y equipo para el "MATADERO MUNICIPAL DE LA CIUDAD DE SUCRE", hasta el día 15 de agosto del presente año.

El pliego de especificaciones está siendo entregado en la Dirección de OO.PP.MM. de la H. Comuna. Las firmas del interior pueden solicitar dicho pliego a la casilla 213.

Sucre, 10 de julio de 1972.

RELACIONES PUBLICAS.

SASTRERIAS ZAMBRANA HNOS.

CLUBES COOPERATIVOS DE TRAJES DE CASIMIRES INGLESES SERIE "I"

Fue favorecida en el décimo tercer sorteo la Acción No. 27 perteneciente al Sr. Jorge Bustamante.

Serie "J" en el quinto sorteo fue favorecida la Acción No. 72 perteneciente al Sr. Hugo Bernal.

Próximos sorteos 27 de los corrientes.

Mayores informes en Ayacucho No. 237. Telf: 27269.

AVISO

A los señores:

NOMBRES	REFERENCIA
...rmacia Bolivia	Julia Morales
...guerdo Manriquez, Oscar	Fidelia de Figueredo
...rrera Añez, Edmundo	Ciro Herrera Añez - Empleado de Frigoríficos "Movima"
...tel Copacabana	Av. 16 de Julio
...io Fernández, Jaime	Víctor Hugo Peñaranda
...os Mattos, Mario	"Luis Lara No. 512"
...rtínez Suárez, Silvestre	"Zoilo Flores No. 1129"
...Parrado, Moisés	Av. Pando No. 41 VIACHA
...as Ortega, David	Luis Vargas Sirpa
...to Tofrico, Carlos	Av. Tejada Sorzano No. 295
...era, Daniel	Oscar Rivera Iraizos
...bín de Celis, Enrique	Casta de Rubín de Celis
...a Galvarro, Arturo	"Jenaro Sanjinez No. 973"
...chez Ballivián, René	"Pedro Salazar No. 429"
...s, Pablo	Av. Camacho No. 1475
...rda, Quintina F. de	"Nicolás Acosta No. 428"
...lería Gonzales, Gustavo	"Tarija No. 335"
...rgas, Flora Riveros de	"Los Andes No. 1295"
...callores Durán, Luis	"Héroes del Acre No. 1511"
...biete V., Demetrio	"Nicaragua No. 1789"

Se les ruega apersonarse a la brevedad posible en nuestro "DEPTO. LEGAL".

OCIC LTDA.

Galería Luz 2o. piso Of. 1
Tel. 23384.

La Paz, 12 de julio de 1972.

Combata el resfrío con
C - viminin inti

No efervescente
Puede añadirse a cualquier refresco o postre

PRESENCIA Deportes
La Paz, Bolivia, jueves 13 de julio de 1972

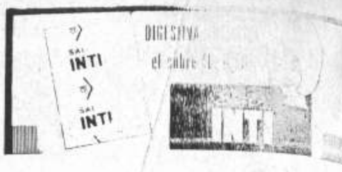

Spassky se adjudicó la primera partida, ayer

Que se definió en la jugada número 56

Reijiavic, 12 (AFP).- El niño mimado del ajedrez norteamericano Boby Fischer sufrió hoy una dura derrota frente al campeón mundial soviético Boris Spassky en la primera partida que disputaron por el campeonato mundial de este deporte.

En este encuentro se enfrentaron no solamente dos grandes potencias y dos ideologías sino dos temperamentos: Spassky, un ingeniero sereno que se dedica al ajedrez en sus momentos de libertad y un genio precoz norteamericano que repetidamente ha declarado que lo único que sabe y lo único que le interesa es el ajedrez.

La partida se definió en la jugada número 56, por abandono de Fischer, después de una partida que había comenzado un día antes y que había sido interrumpida en la jugada 40.

Este primer encuentro fue una expresión casi simbólica del rumbo que tomará el campeonato: Fischer, jugador fantasioso y romántico, al igual que los grandes ajedrecistas anglosajones del siglo pasado, sacrificó una pieza mayor por dos peones, con la esperanza de recuperarse en las finales.

Pero, según los entendidos, tal sacrificio no existió sino que fue una celada que le tendió el jugador soviético y en la cual Fischer cayó por advidez.

En todo caso, cuando ayer se interrumpió la partida, algunos expertos, entre ellos el gran maestro Gliceric, consideraban la partida como empate. En unas finales dos peones de ventaja valen tanto como una pieza mayor. Pero Spassky, bien aconsejado por sus asesores, realizó un juego donde la prudencia y la eficacia se combinaron y logró imponer sobre el terreno la movilidad de su alfil, hasta liquidar a los peones contrarios con el oportuno apoyo de su rey.

Esta partida, añaden los observadores, puede tener una importancia capital sobre el curso de las siguientes teniendo en cuenta el temperamento de Fischer, que siendo emotivo puede dejarse acomplejar por el resultado.

Pero hay que tener en cuenta que Fischer es un atacante y que en el próximo encuentro jugará con las blancas, lo que le permitirá desplegar su apertura favorita y tener la iniciativa.

En todo caso, los que presenciaron el match están seguros que las cartas no están aún echadas y que este revés puede servir de lección a Fischer para abandonar su arrogancia y emplear a fondo su talento en lo que persigue: la victoria.

Desarrollo de la partida Spassky Fischer suspendida ayer (Blancas Spassky):

41. PXP - RXP; 42. R5T-R4A; 43. A3R-R5R; 44. A2A-R4A; 45. A4T-P4R; 46. A5R-P5R; 47. A3R-R3A; 48. R4C-R4R; 49. R5C-R4D; 50. R5A-P4T; 51. A2A-P4C; 52. RxP-R5A; 53. R4A-R5C; 54. RxP-RxP; 55. R5D-R4C; 56. R6D- Abandonan.

MOSCU, JULIO 12 (AP).- Dos moscovitas en un parque local, siguiendo la primera partida entre el campeón mundial Spassky y el norteamericano Fischer, que se desarrolla en Islandia. (RADIOFOTO DE AP POR CABLE DESDE MOSCU, PARA PRESENCIA)

BOLIVIA NO ASISTIRA A TORNEO SUDAMERICANO DE TENIS DE ARGENTINA

En su última reunión realizada la Federación Boliviana de Tenis acordó cancelar en definitiva el viaje de un equipo nacional -infantil y juvenil- al torneo sudamericano de la especialidad a iniciarse el 19 del presente en Buenos Aires.

De acuerdo a lo manifestado por el presidente de la Federación la medida obedece al hecho de que no se cuenta con los suficientes recursos económicos para costear el viaje de la delegación.

Otros factor que influyó es el hecho de que la mayoría de los jugadores seleccionados rehusaron su concurso en vista de la actual época escolar.

RIGUROSA ACTITUD

Dentro de la nueva política que emprenderá la Federación Boliviana de Tenis -dijo Marcelo Pérez, presidente de la entidad- se acordó cancelar en definitiva el concurso de tenistas nacionales en todo tipo de certámenes Internacionales en vista del bajo nivel técnico por el cual se atraviesa.

Ya es tiempo de que nuestros deportitas -expresó Pérez- salgan continuamente a "aprender" a torneos internacionales. Lo que se impone por el momento -prosiguió- es la de contratar técnicos extranjeros para que trabajen con nuestros deportistas hasta lograr un nivel técnico razonable que permita a los bolivianos salir al exterior, posteriormente y no a "aprender" sino a superar sus [illegible]ciones.

Para contratar técnico se contará con los fondos necesarios [illegible] se conseguirán con una resolución -ya conocida- del Ministerio de Informacíón y Deportes, mediante la cual se cobrará obligatoriamente la suma de un peso boliviano a todos los tenistas del país afiliados a asociaciones- por término de diez meses. Por este concepto se piensa recaudar más de los [illegible] mil pesos, cantidad que será invertida en la contratación de técnicos.

Nuestros jugadores -4 agregó Pérez- deben tener base para salir al exterior, caso contrario es lo mismo que querer ir a la universidad sin antes haber pisado un colegio. Finalizó.

TORNEO NACIONAL

Se ratificó para los feriados [illegible] cos del próximo mes la realización del torneo nacional de tenis a disputarse en esta capital. Únicamente participarán deportistas cuyas asociaciones estén al día en sus pagos con la Federación.

Centellas y Ocampo son candidatos a la F.B.F.

En una reunión de presidentes de clubes profesionales, anoche fueron designados candidatos de La Paz para la presidencia de la Federación Boliviana de Fútbol, los Sres. Heriberto Centellas del club Municipal, y Lauro Ocampo, del club Bolívar.

La reunión que se realizó en forma reservada, concretó los dos nombres de los candidatos que presentarán los clubes de La Paz para la presidencia de la Federación Boliviana de Fútbol en el Congreso a realizarse el 29 en la ciudad de Cochabamba. Centellas contó con mayoría de votos pues fue apoyado por los clubes The Strongest, Mariscal Santa Cruz, Municipal, Litoral, Ferroviario y Chaco, mientras que a Lauro Ocampo apoyaron los clubes Bolívar, Always Ready y 31 de Octubre. Inicialmente se había presentado también como candidato el Sr. Mauro Cuéllar, propuesto por Mariscal Santa Cruz, pero posteriormente se retiró el nombre. Se dijo que los nombres de los dos candidatos serán propuestas a las asociaciones del interior para saber por cual se inclinan, y posteriormente postular un nombre único al Congreso Nacional de Fútbol a cumplirse en Cochabamba el sábado 29.

PRESENCIA pudo informarse extraoficialmente que el próximo sábado se realizarán una reunión en la ciudad de Santa Cruz entre delegados de las asociaciones de Santa Cruz, Beni, Pando, Vaca Diez, Potosí, Oruro y La Paz, para intercambiar ideas en torno al próximo congreso, y de allí surgiría el candidato único de estas asociaciones para la presidencia de la Federación Boliviana de Fútbol.

Ciento doce goles marcados en el campeonato de 1a. "A"

De acuerdo a las estadísticas proporcionadas por el Ing. Felipe Murguía, asesor de la AFLP, al término de la primera rueda del torneo oficial de Primera "A" se jugaron 72 encuentros en las diferentes fechas.

De este número, 27 fueron partidos ganados, 18 empatados y 27 perdidos. Se convirtieron 112 goles por total.

The Strongest es el que ganó más encuentros (6); empató una sola vez y perdió también uno; su delantera es la más goleadora del torneo (22) y su val'a la menos venida (5); tenía 13 puntos.

El equipo que registra un mayor número de derrotadas es Always Ready (7); su delantera es la más improductiva (4) y se encuentra en el último puesto con 2 puntos.

La valla más batida corresponde a Mariscal Santa Cruz que cayó en 19 oportunidades y su vanguardia convirtió 13 veces.

Bolívar y Strongest son los que perdieron menos (1). Los "celestes" tienen 12 goles a favor y 0 en contra y cuentan con 10 unidades.

Litoral, en su campaña ganó cuatro veces, perdió 2 y empató 2 tiene 17 goles a favor y 14 en contra, comparte con Bolívar - 10 puntos- el tercer puesto. Su arco es el segundo menos batido (9) después de Strongest.

Por su parte 31 de Octubre y Ferroviario, se ubican en el quinto puesto con 7 puntos cada uno. La vanguardia de los "albos" consiguió 8 goles y su defensa fue vulnerada en 11 oportunidades. Los "carrilanos" por su parte tienen 12 a favor y 16 en contra.

Chaco Petrolero, cuenta con otra de las delanteras menos eficaces, 6 a favor y 11 en contra tiene 6 puntos junto a Mariscal Santa Cruz.

Municipalidad, segundo en la tabla -después de Strongest - la segunda delantera más goleadora (18) su valla cayó 11 veces y es aventajado en la tabla por el plantel "atigrado" con sólo 2 unidades ya que tiene 11.

Uyuni solicita refuerzos para quinteto de básquet

Se encuentra en esta ciudad un dirigente de la Asociación de Básquetbol de Uyuni quien tiene por misión lograr dos jugadoras de refuerzo para el seleccionado de la mencionada localidad.

El directivo en cuestión se interesa -de acuerdo a lo manifestado por personeros de la Asociación local- en lograr el concurso de las jugadoras Martha Cantarillas y Ana Illanes, ambas de los registros del club Cinmania y Esp[illegible]ma.

PANAMA TRABAJA ACTIVAMENTE PARA JUEGOS BOLIVARIANOS

PANAMA. (BOLIPRES) Conociendo que el tiempo vuela, el Comité Organizador de los VII Juegos Deportivos Bolivarianos, viene trabajando con ritmo acelerado para tener todo el orden con suficiente margen.

Aunque los juegos serán a finales de febrero y los primeros días de marzo (del 17 de febrero a 3 de marzo de 1973), el Comité Organizador ha pasado ya de la etapa de planificación y se encara ahora en la misma organización del evento.

Los coliseos y la Villa donde serán alojados los atletas del circuito Bolivariano están ya prácticamente listos.

El complejo deportivo, escenario de los eventos, costó siete millones de balboas o dólares. Fue realizado en 1970 para los XI Juegos Centro Americanos y del Caribe. Para los atletas de Venezuela y Colombia, que participaron en los Centroamericanos será familiar estos coliseos deportivos con instalaciones modernas.

F. PATTERSON PELEARA MAÑANA

Nueva York, 11 (AP).- El excampeón mundial de los pesos completos Floyd Patterson pasó hoy su examen físico -con 24 horas de retraso- para su pelea a diez asaltos el viernes contra Pedro Agosto, de Puerto Rico.

Agosto se sometio ayer a las pruebas de rutina ordenadas por la comisión atlética del estado de Nueva York pero hoy se presentó nuevamente para asegurarse que Patterson también cumplía el requisito.

Patterson de 37 años de edad, preparándose para una pelea de desquite con Muhammad Ali falló en presentarse ayer tal como estaba señalado. Dijo que todo se debió a una confusión entre su apoderado y las autoridades.

Medidas de seguridad en la Asociación de Fútbol

La intervención de la AFLP hizo saber que a partir de la iniciación de la segunda rueda todos los fondos recaudados por concepto de venta de entradas serán entregados -una vez conocido el monto- a empleados del Banco Popular del Perú.

Los mismos tendrán por misión depositar directamente el dinero en las dependencias del banco, atendiendo así un arreglo previo entre la AFLP y los directivos de la mencionada institución bancaria.

En las últimas horas y mediante nota se ultimaron todos los detalles entre ambas partes.

De esta manera -dijo el interventor Cnl. Miguel Azurduy- se evitarán posibles atracos a los empleados de la AFLP y hechos como el de la madrugada del pasado lunes cuando delincuentes ingresaron a la sección tesorería de la asociación y estuvieron a punto de hurtar la suma de 148.627 pesos bolivianos.

Sobre este último hecho se dijo que aún no existen novedades en las investigaciones que realiza la Dirección de Investigacion Nacional.

RADO Dia Star 3.- El primer reloj irrayable del mundo, automático, calendario. El único super-impermeable 22 ATM (220 m. de profundidad submarino) equipado con cristal zafiro sintético RADO Dia Star se mantiene durante largos años nuevo, flamante como recién estrenado.
Una exclusiva mundial RADO.

REPRESENTANTE
DISTRIBUIDOR
EXCLUSIVO

PARA TODA LA REPUBLICA
IMPORTADORA SUIZA CAS. 277 SANTA CRUZ BOLIVIA

Emilio Klein S. G. & Cia. Ltda.
Ingavi 665 Tel. 25696 - 29895
Casilla 2648 La Paz
Atención de Lunes a Viernes
En Santa Cruz Tel. 25194

POLYESTER Estatex
EL CASIMIR QUE NO SE ARRUGA DE VERDAD !

...TENGA UN TRAJE DE FIESTA PARA TODOS LOS DIAS, MAS MODERNO, MAS ELEGANTE, MAS COMODO, SU PANTALON TENDRA RAYA IMBORRABLE POR SU FIBRA POLYESTER NO ENCOGE Y NO NECESITA PLANCHA!

POLYESTER Estatex EL CASIMIR IDEAL PARA CUALQUIER EPOCA DEL AÑO

AGENCIA «MALKY» Av. Mariscal Santa Cruz Nº 912 AGENCIA «NEMTALA» Calle Santa Cruz Nº 424
AGENCIA «ESTATEX» Mariscal Santa Cruz Nº 895

En busca de candidato vicepresidencial

McGovern desea que Kennedy sea su compañero de fórmula

PRESENCIA

La Paz, Bolivia, jueves 13 de julio de 1972

SEGUNDA SECCION 4 PAGINAS

...ANE BEACH, FLORIDA, 12 (AP).- El senador George McGovern seguro ya del programa político que desea y de una victoria en la primera votación de esta ... para determinar el candidato presidencial demócrata, ... hoy una lista de posibles aspirantes a la vicepresidencia. Sus allegados dijeron ... proyecta que el renuente senador Edward M. Kennedy le acompañe en la boleta.

Los delegados fatigados por la sesión de anoche -la más larga en la historia de ambos partidos- tendrán apenas 12 horas de descanso antes de la reunión de esta noche, en que McGovern ha de ser el primer aspirante que se presente a la asamblea para la postulación. Su elección se da por asegurada.

Se considera que será el Senador Abraham A. Ribicoff de Connecticut, quien presentará la candidatura presidencial de su colega de 49 años de Dakota del Sur.

Inmediatamente comenzaron a circular conjeturas sobre los posibles aspirantes a la vicepresidencia tras la retirada de los senadores Hubert H. Humphrey y Edmund S. Muskie de la contienda por la postulación presidencial.

Kennedy era el candidato más mencionado a pesar de diversas declaraciones de que no está interesado en ello.

Un íntimo amigo de Kennedy, el senador John V. Tunney de California, dijo a la prensa, después de hablar con aquel que consideraba altamente improbable que Kennedy acepte la postulación. Añadió empero que Kennedy probablemente viajaría aquí desde Hyannisport, Massachusetts, para presentarse ante la convención por el candidato.

Los asistentes de McGovern dijeron que otros nombres considerados son: el dirigente de los obreros automovilísticos Leonard Woodcock, los senadores Thomas Eagleton de Missouri, Abraham Ribicoff de Connecticut y el gobernador de La Florida Reubin Askew.

La Convención Nacional Demócrata entretanto parecía dispuesta a aprobar un programa político que traduce las opiniones de McGovern en cuestiones como el retiro total de las fuerzas norteamericanas de Indochina, y el empleo del transporte de escolares en autobús de un barrio a otro para mejorar las oportunidades educacionales.

La Convención rechazó ocho propuestas que abarcaban desde el respaldo a la pena capital hasta la prohibición del empleo de autobuses con propósitos de integración racial en las escuelas, a pesar de exhortaciones en su favor por parte del gobernador de Alabama, George Wallace.

Durante la segunda "sesión maratónica" de la Convención, la comparecencia de Wallace constituyó un momento de gran impacto emocional. Sus partidarios irrumpieron en vítores cuando el Gobernador de Alabama fue transportado en silla de ruedas al estrado. Otros delegados permanecieron de pie en gesto de respeto al político que quedó lisiado a raíz de un atentado en Maryland, el 15 de mayo.

A su llegada se impusieron las medidas más estrictas de seguridad en el seno de la Convención.

No obstante, sus llamamientos fueron desoídos por los delegados al prepararse la adopción de un programa de 26.000 palabras ajustado en gran parte a las opiniones liberales de McGovern.

Wallace, con unos pocos centenares de delegados, y el Senador Henry M. Jackson, con menos de 100, continuaron en la contienda por la postulación demócrata, aunque ésta prácticamente se inclinaba por la elección de McGovern en una primera votación.

Tanto Humphrey como Muskie se retiraron de la contienda ayer.

Algunos dirigentes gremiales que habían apoyado a Humphrey incluso el presidente de la Federación de Obreros Siderúrgicos, I.W. Abel, decidieron respaldar al Senador Henry M. Jackson de Washington.

Además de McGovern, Wallace y Jackson, se anunció que pronunciaría discursos de postulación en favor del ex senador Eugene J. McCarthy, los representantes Willbur D. Mills y Shirley Chisholm, y el ex Gobernador de Carolina del Norte Terry Sanford. El presidente de la Cámara de Representantes, Carl Albert, postulará a Mills.

Con gran parte de los delegados de Humphrey y Muskie actualmente incluídos en la lista de los indecisos, The Associated Press dio a McGovern al amanecer de hoy un estimado de 1.590.75 votos. El total necesario para obtener la postulación es de 1.509.

Le sigue Wallace con 378, mientras que el total de delegados indecisos asciende a 850,6 con el resto distribuído en pequeños grupos de diversos candidatos.

McGovern pasó gran parte del día de ayer en sus habitaciones del último piso del hotel Doral Beach.

En un pronunciamiento al respecto, McGovern prometió respaldar a los prisioneros de guerra, y mantener a las tropas norteamericanas en Tailandia y a unidades navales en el Golfo de Tonkin frente a la costa de Vietnam, hasta la liberación de los prisioneros.

Pero añadió tener "plena confianza en que tal cosa no será necesaria" y que el retiro norteamericano dará como resultado una pronta excarcelación de los prisioneros.

GEORGE McGOVERN, Miami, 12 (AP).-;George McGovern, el hombre de ideas liberales que se opone a la guerra en Vietnam y que propugna el cese de ayuda militar a Latinoamérica, obtuvo la mayoría de delegados dentro del Partido Demócrata, en la Convención que se realiza en Miami. ¡En la fotografía, su esposa Eleanor le seca la frente después de una agotadora intervención en la convención de su partido. (RADIOFOTO AP especial para PRESENCIA).

HUBERT H. HUMPHREY.-;Miami, 12 (AP).-;Hubert Humphrey fue uno de los candidatos a la nominación demócrata que tuvo que retirar su nombre ante las mayores posibilidades de McGovern. De esa manera puso fin a su última campaña para lograr ser elegido Presidente de los EE.UU. ¡En 1960 perdió la candidatura frente a John Kennedy y en 1968, elegido candidato demócrata, fue derrotado por Nixon en las elecciones generales. (RADIOFOTO AP especial para PRESENCIA).

En aras de las divisas

Uruguayos dejarán de comer carne durante cuatro meses

MONTEVIDEO, 12 (AP).- Los resignados uruguayos hacían hoy sus últimos intentos por conseguir carne vacuna, a veces a precios muy elevados, cuando faltan tres días para que comience una prolongada veda de cuatro meses al consumo del alimento favorito de este país.

El gobierno del Presidente Juan M. Bordaberry dispuso que no se expenda carne vacuna desde el 15 de julio al 15 de noviembre, en un esfuerzo por aumentar las exportaciones de ese producto, tradicionalmente - después de la lana - la principal fuente de divisas de este país.

La veda se resolvió pese a la intensa oposición de los trabajadores de la carne y de los carniceros, y a las generales protestas de los consumidores.

Aunque la veda comenzará oficialmente el sábado, en la práctica resulta ya desde hace tiempo virtualmente prohibitivo adquirir carne vacuna para la población de menores recursos. La carne escasea y solo puede conseguirse en el "mercado negro" a precios que son el doble de los fijados oficialmente. Así, por ejemplo, un kilo de carne de primera categoría se vende al equivalente de más de 1,50 dólar.

El gobierno prometió abastecer a la población de alimentos sustitutivos de la carne durante la veda, con la provisión de aves, cerdos y pescado. Pero algunos observadores afirman que las existencias de estos alimentos no alcanzarán para cuatro meses, por otra parte, los precios de las aves, especialmente pollos, han aumentado considerablemente estas últimas semanas y ya se registra escasez.

La carne ovina, que podría haber servido como alternativa para las amas de casa, recien llegará a los hogares cuando finalice la esquila en septiembre. La lana es la primera fuente de divisas del Uruguay.

Los consumidores protestan abiertamente por la falta de control sobre los precios, que posibilita abusos de todo tipo por parte de los comerciantes, atendiendo esos reclamos, el gobierno ha dispuesto que el Consejo de Subsistencias intervenga para evitar esos abusos. El presidente del organismo oficial coronel Raúl Rosende anunció hoy enérgicas sanciones a quienes especulen con alimentos. No obstante se cree que resulta muy difícil realizar un control efectivo.

Los ministerios de Defensa y del Interior han sido comisionados para que colaboren en forma coordinada en la prevención del acaparamiento de alimentos de primera necesidad y en la sanción de los responsables.

Tensa calma en "General Roca" después de 7 días violentos

GENERAL ROCA, Argentina, 12 (AP).- La actividad de esta conflictuada ciudad de 43,000 habitantes, convulsionada desde hace más de una semana por ruidosas protestas sociales contra el gobierno provincial de Río Negro, parecía encaminarse hoy hacia su normalización.

EXHORTACION

El comandante militar designado por las autoridades para mantener el orden y la administración de la ciudad, exhortó hoy a los comerciantes y empresarios a reabrir sus establecimientos, bajo amenaza de severas multas. Ayer casi todos ellos se habían unido al paro de protesta dispuesto por organizaciones sindicales, empresarias y cívicas, pese a la advertencia del ejército.

La "Comisión Provisoria de Gobierno" de General Roca, designada por los vecinos para encauzar las protestas contra el Gobernador Roberto Requeijo, también aconsejó a los comerciantes y pobladores en general que normalicen sus actividades. Ello parecía asegurar un principio de solución al conflicto planteado a comienzos de la pasada semana, cuando los airados vecinos salieron a las calles para expresar su desagrado por la creación de un juzgado en una ciudad vecina. Alegaron que con ello Requeijo, general retirado del ejército, hacía discriminación contra general Roca, ciudad ubicada a 920 kilómetros al sudoeste de Buenos Aires, en el rico valle del Río Negro. Otros motivos de protesta, algunos políticos, fueron luego invocados también por los manifestantes, que chocaron varias veces con la policía, erigieron barricadas y crearon disturbios sin precedentes en esta ciudad, tradicionalmente pacífica.

CENSURA DE PRENSA

El ejército impuso ayer censura previa al único diario local, el matutino "Río Negro", prohibiéndole informar sobre los incidentes. El director del diario, Julio Raul Rajneri, dispuso que éste se publicará hoy, en señal de protesta, después de haber cursado telegramas reclamando la vigencia de la libertad de prensa al Presidente Alejandro Lanusse. Rajneri figuró entre las cincuenta personas detenidas la semana pasada al producirse los incidentes. Todas fueron puestas en libertad el sábado.

CLIMA DE INQUIETUD

Pese a la tranquilidad imperante en las calles, persistía en la población un clima de inquietud y de disconformidad por la falta de atención a sus peticiones. El desagrado aumentó ayer al informar el gobernador Requeijo que no se propone dimitir.

RESENTIMIENTO Y FRUSTRACION

Al margen del problema específico que provocó los disturbios, los observadores estiman que la violencia desencadenada traduce en buena parte el resentimiento y la frustración acumulados en los pobladores en los últimos seis años, por su completa marginación en la designación de sus autoridades bajo el actual régimen militar.

INUNDACIONES EN FILIPINAS

MANILA, 12 (AFP)- Treinta y seis personas, perecieron hoy en la isla de Lucon, a consecuencia de las inundaciones provocadas por el paso del tifón "Susan", se anunció aquí de fuente oficiosa.

Las cifras oficiales de la Cruz Roja Filipina hablaban de 12 muertos y de 118.478 personas sin hogar. El monto oficial de los estragos ascendía a unos diez millones de dólares.

Informaciones, procedentes igualmente de la Cruz Roja, daban cuenta de que un dique cedió en un pueblo de la provincia de Pampenga, obligando a la población a hallar refugio en un campamento militar.

El presidente filipino Fernando Marcos ordenó a la marina que trajera víveres a los aislados y auxiliara a las personas cuyas casas amenazan con derrumbarse.

Otro tifón denominado "Rita", acompañado de vientos que pueden alcanzar una velocidad de 270 Kms. hora se alejaba por el momento de las costas nordeste de Filipinas, en dirección a Okinawa.

GEORGE WALLACE.-;Miami, 12 (AP).-;George Wallace, en cierto momento considerado como el más serio aspirante a la candidatura del Partido Demócrata para las elecciones presidenciales, fue perjudicado en gran manera por el atentado que lo dejó paralítico. En la convención que se realiza en Miami, persistió hasta el último momento en la pugna por evitar el triunfo de McGovern, candidato liberal que se opone a la mayoría de sus ideas conservadoras. (RADIOFOTO AP especial para PRESENCIA).

Irlandeses son los más comilones

NACIONES UNIDAS, 12 (AP).- Según las estadísticas de las Naciones Unidas, los irlandeses son los más comilones, los norteamericanos beben más cerveza, los suecos viven más y la gente de Liberia es la que más se casa, y los soviéticos se aproximan a varias de las categorías.

Dice que 38 liberianos de cada 1,000 se casan anualmente y le siguen las Islas Vírgenes, de EE.UU. con 19.3 casamientos por cada 1.000 residentes.

El Anuario de Estadísticas de las Naciones Unidas es preparado por la Oficina de Estadísticas con la ayuda de especialistas de más de 150 países y territorios.

Las cifras estadounidenses indican 10.7 casamientos y 3.5 divorcios anualmente por cada 1.000 personas. La cifra de la Unión Soviética es de 9.7 casamientos, 2.6 divorcios.

Las naciones africanas son las de mayores nacimientos y mayores muertes infantiles. El menor promedio de mortalidad infantil se registró en Suecia. Los suecos también son los que viven más, promedio de 76 años para las mujeres y 72 para los hombres. El promedio menor es en Chad, Africa, 35 para mujeres y 25 para hombres en Gabón. En Estados Unidos es de 66.6 para hombres y 74 para mujeres.

El Canadá tuvo la mayor cantidad de visitantes extranjeros en 1970 con 37.7 millones; le sigue España con 22.6 millones, luego Francia con 13.7 millones.

Estados Unidos produjo más acero, libros, cigarrillos y cerveza que cualquier otra nación y casi la mitad de todos los automóviles producidos en el mundo en 1970. La Unión Soviética fue segunda en acero, libros y cigarrillos, pero detrás de Alemania Occidental y Gran Bretaña, en la producción de cerveza.

La Unión Soviética fue la que construyó más casas en 1970, unas 2.280.000 unidades. El Japón fue segundo con 1.566.000 y Estados Unidos tercero con 1.467.000.

La gente en Irlanda consume un promedio de 3.450 calorías por día. Los indonesios son los que menos comen, promedio de 1.750 calorías, los norteamericanos consumieron 3.290 y los británicos y los rusos 3.180.

EDMUND MUSKIE, Miami, 12 (AP).-;El Senador Edmund Muskie, que en la fotografía aparece junto a su esposa Jane, había logrado victorias iniciales muy importantes en la mayoría de las elecciones primarias de su país. Sin embargo, tuvo que resignar posibilidades ante el mayor apoyo que logró McGovern dentro del Partido Demócrata (RADIOFOTO AP especial para PRESENCIA).

Guerrilleros colombianos sufrieron un duro golpe

BOGOTA, 12 (AP)- El gobierno anunció que ha infligido un importante golpe al aparato urbano de la guerrilla castrista que se autodenomina "Ejército de Liberación Nacional" (ELN) que aparentemente estaba poniendo en marcha un plan al estilo tupamaro con la cooperación de intelectuales, profesionales, estudiantes, obreros y mujeres.

El Ministro de Defensa Nacional, General Hernando Currea Cubides, confirmó la detención de 52 elementos aparentemente comprometidos en actividades subversivas y dijo que están a la disposición de la justicia penal militar.

Un vasto operativo a escala nacional permitió no sólo la captura de los presuntos cooperadores urbanos de las guerrillas rurales, sino también descubrir una "cárcel del pueblo" en la ciudad de Bucaramanga, al oriente del país, en donde se cree que estuvo tres meses detenido un rico hacendado mientras sus familiares reunieron medio millón de dólares para conseguir su libertad.

Las guerrillas han puesto en práctica en los últimos meses el sistema de secuestros de personas ricas e influyentes cuyos rescates sirven para financiar sus actividades.

Las fuerzas militares lograron apoderarse el 16 de junio pasado de una artista de Moros del aparato urbano del Ejército de Liberación Nacional, después de un choque con los guerrilleros en la región nor oriente del país.

Los servicios de inteligencia militar procedieron entonces a detener a los elementos comprometidos, según dijo el Ministro de Defensa.

Aunque el Ministro no dijo concretamente quienes son los detenidos, se logró establecer en otras fuentes en la lista figuran dos directores de teatro, un ingeniero al servicio del gobierno, varios estudiantes, dirigentes obreros y algunas mujeres. También se dice que un supuesto periodista sueco, identificado como Karl Staff, figura entre los arrestados.

El General Currea Cubides señaló que "con este importante golpe contra las guerrillas urbanas" la situación de orden público queda bajo control de las fuerzas armadas. Añadió que "aún quedan algunos grupos subversivos, pero seguiremos trabajando incansablemente hasta suprimirlos totalmente".

Al parecer se refirió a los residuos de las guerrillas que operan en las regiones selváticas y montañosas del norte y el suroeste del país. Estos grupos son el Ejército de Liberación Nacional, (castrista) las Fuerzas Armadas Revolucionarias de Colombia (FARC) (promoscovitas) y el Ejército Popular de Liberación (EPL); maoista

Se calcula que entre los tres grupos totalizan unos 400 combatientes. Desde febrero último cuando el ELN ocupó varios caseríos en regiones apartadas del país, no se han vuelto a registrar acciones de importancia.

Aumenta tensión en Irlanda del Norte

BELFAST, 12 (AFP)- Tres nuevos muertos entre ellos un adolescente católico y un joven protestante, llevaron al máximo la tensión en Irlanda del Norte, donde se temía que el gran desfile orangista de hoy degenerará en catástrofe e incluso, en guerra civil abierta.

Los protestantes se aprestaban a dar singular relieve, en la capital del Ulster, a los actos conmemorativos del 292 aniversario de la batalla del Boyne, que representó la derrota de los católicos frente a los orangistas de Guillermo Segundo.

William Whitelaw, administrador británico de la provincia, estudió personal y minuciosamente el itinerario de diez Kms., por el que desfilaran en Belfast decenas de miles de protestantes y unas cien bandas de música.

Dicho itinerario fue concebido con el propósito de evitar todo enfrentamiento entre ambas comunidades. En los puntos neuralgicos del recorrido, el ejército instaló barreras de trenzado metálico de más de cinco metros de altura, para disuadir posibles perturbadores.

Los observadores dijeron que el gobernador británico se abstuvo de prohibir el desfile oranguista porque, sin duda, estimó que dicha medida provocaría disturbios más graves y numerosos que los que habría podido evitar.

Todas las fuerzas del orden fueron puestas en pie de guerra. 17,000 soldados, 6,000 policías y 8,000 voluntarios del regimiento de defensa del Ulster fueron movilizados para impedir todo conato de disturbio que daría lugar al enfrentamiento sangriento que todos temen, añadieron estos mismos observadores.

Los protestantes montarán un importante servicio de orden, que enmarcará los distintos cortejos.

Hoy en la historia

Hoy es jueves 12 de julio, 195 día del año 1972. Aun hay 171 días en el año.

1501- La expedición de Alvares Cabral regresó de haber descubierto al Brasil, y visitado con gran provecho, la India.
1797- Estalla en Venezuela su primer movimiento de independencia encabezado por José María España. Fue rápidamente sofocado por las autoridades españolas.
1793- El revolucionario francés Jean Marat es asesinado por Chalotte Corday.
1807- Parte de Buenos Aires la escuadra inglesa con el derrotado ejército inglés de Whitelocke que había invadido la ciudad.
1854- Fallece en Nueva York el sabio venezolano José María Vahdas.
1863- Estallan en Nueva York disturbios contra la conscripción militar durante la guerra civil y unas 1,000 personas perecen en tres días de desórdenes.
1895- Acción de Peralelo durante la guerra de Cuba 1,200 españoles fueron derrotados por los patriotas.

Caldera recordó a militares que deben ser "fieles" a sus promesas

CARACAS 12 (AP)- El Presidente Rafael Caldera recordó a las fuerzas militares que deben ser "fieles" a sus promesas, y advirtió a las nuevas promociones de oficiales "que muchas tentaciones aparecerán en la vida de quienes han recibido del pueblo las armas para defenderlo".

La alocución presidencial en el acto de graduación de los nuevos alféres y guardiamarinas fue divulgada hoy simultáneamente con una reseña de los avances considerables que ha logrado la técnica militar venezolana.

El miércoles pasado fueron exhibidos durante el día conmemorativo de la independencia por primera vez los nuevos escuadrones de aviones CF-5, de fabricación canadiense, los modernos tanques vendidos por Francia y otro equipo que hace parte del programa de renovación de material bélico. Próximamente recibirán nuevos submarinos y aviones Mirages.

Caldera manifestó ayer que en el nuevo material para las fuerzas armadas "el país ha invertido cuantiosas sumas". Aunque oficialmente nunca se ha divulgado el total de las inversiones en los equipos militares, algunas fuentes diplomáticas calculan que podría ascender a 500 millones de dólares.

"Grave responsabilidad la de tener un material. . . para garantizar en todo instante, la libertad, la paz, la estabilidad de las instituciones democráticas, la soberanía, la independencia y la integridad territorial de Venezuela", manifestó Caldera en su discurso.

Esta rica nación está negociando con Colombia y Guyana fórmulas para superar pacíficamente diversos conflictos limítrofes y fronterizos en zonas que se dice poseen grandes yacimientos petrolíferos y de otros minerales.

El gobierno social cristiano también adelanta un programa denominado "nacionalismo democrático" dentro del cual tiene fijadas metas precisas para obtener mayores beneficios en la explotación del petróleo, que es su principal fuente de ingreso de divisas extranjeras.

Los observadores políticos señalan que una de las palabras expresadas en el discurso pronunciado ayer por Caldera contienen un profundo significado de la actual situación política nacional e internacional de Venezuela.

Caldera igualmente manifestó a los nuevos oficiales que en el curso de su carrera militar deberán ser "fieles a la promesa que hoy prestaron".

Paulo Sexto deploró la carencia de moral en sociedad moderna

CIUDAD DEL VATICANO, 12(AFP).- El Papa Paulo Sexto deploró hoy la carencia de principios morales que caracteriza a la sociedad moderna, en una alocución que pronunció ante 10,000 peregrinos.

El soberano Pontífice señaló una serie de fenómenos que demuestran como el mecanismo del timón de nuestra sociedad se ha descompuesto, atascado o complicado.

Entre estos fenómenos el Papa subrayó la impugnación radical, la corrupción de las costumbres, el egoísmo, la delincuencia y la autodestrucción por la droga.

NIDO EN LUGAR INAPROPIADO.-Esta familia de pájaros tuvo el menor reparo en usar un casco colgado como adorno a la entrada de un campamento minero en Alemania, para instalar su nido. Los mineros no lo tomaron a mal y decidieron tomar a los pájaros como mascotas. (Radiofoto AP).

Chile

Estudiante de secundaria es el principal consumidor de drogas

CARACAS, 12 (AFP).- El estudiante de educación secundaria es el principal consumidor de drogas en Chile, informó aquí Carlos Muñoz Aguayo, representante de ese país ante el Cuarto Congreso de Farmacología y Terapéutica que se celebra en Caracas.

Muñoz Aguayo considera que una organización poderosa y mundial tiene interés en que la juventud se vuelva adicta al consumo de la droga. También, que la marihuana esta siendo distribuida gratuitamente entre los muchachos hasta volverlos viciosos.

Manifestó Muños Aguayo que cuando el consumidor de marihuana no se siente satisfecho busca otra droga como la cocaina, la morfina o el LSD, para lograr mejores sensaciones.

Pero que cuando se llega a esta etapa, y el consumidor no tiene dinero para adquirir la droga, cae en el delito al cual ha sido conducido premeditadamente

ILUSION OPTICA.-Si Ud. cree que este avión está siendo llevado a cuestas por el yate, se equivoca. La verdad es que el fotógrafo tomó la vista justo en el momento en que el jet de la Pan American surcaba el cielo en la misma dirección que el yate. (Radiofoto AP).

CONGRESO DE PRENSA CATOLICA SE INAUGURO AYER EN ARGENTINA

BUENOS AIRES, 12 (AFP).- El quinto congreso de la Unión Católica Latinoamericana de Prensa, (UCLAP) se inauguró anoche en esta capital con asistencia de delegados de numerosos países del continente.

En el transcurso de esas deliberaciones se consideraran diversos aspectos de la vinculación del periodismo y la iglesia y el resultado de una encuesta previa formulada a veinte países del área, cuyas respuestas serán examinadas.

A la ceremonia inaugural asistió el Arzobispo de Buenos Aires y Cardenal Primado de la Argentina Antonio Caggiano, el Presidente del Consejo Directivo de la UCLAP profesor Luis Beltrao, el Presidente de la Comisión Organizadora del Quinto Congreso, Presbítero Agustín Luchia Puig el Secretario General de la Unión Católica Internacional de Prensa, Presbítero Joan Jarque Jutglar y otras personalidades.

En la oportunidad el Cardenal Caggiano dio lectura a un mensaje de la Santa Sede, y elogió la "clara idea del congreso".

El profesor Beltrao disertó finalmente sobre el tema "Iglesia y opinión pública en América Latina", y señalo que la "UCLAP quiere ser la organización de asesoría de la Iglesia para la prensa, para la formación de informadores, para la organización de servicios, para la documentación de base de la acción pastoral y social evangelica."

Evite el pinchazo!!

PARA LA GRIPE Y EL RESFRIADO CELIMO CALZIUM ES LO INDICADO

Importadora "SUREX" Calle España 297 - Cas. 694 - Santa Cruz.

Distribuye: DULCIFARMA SRL. Colón 660 - Cas. 4343 - La Paz.

CORPORACION MINERA DE BOLIVIA

Invita a los señores representantes de las interesadas, a recoger los pliegos de especificaciones correspondientes a los pedidos que abajo se de de la Secretaría de la Comisión de Adquisiciones Piso, Edificio Central Comibol:

25902	Lavamanos e Inodoros
26222	Motor Eléctrico
27017	Interruptores para Motores
25764	Duraluminio
25797	Mezcladora Nitrato Amonio
28309	Prensa Hidráulica
28320	Pararrayos Alta Tensión
28324	Fierro en Plancha
28332	Repuestos para Perforadoras
28333	Transformadores
28335	Soda Cáustica
28336	Bórax
28337	Mangueras de Goma
28339	Tanques para Petróleo
28342	Transmisor Radio-Difusora
28345	Freon para Refrigeradores

La Paz, julio 11 de 1972.

GERENCIA DE ADQUISICIONE

GANADEROS Y AVICULTORES

ATENCION

FERRARI GHEZZI Y Cía., ofrece Afrechillo óptima calidad, cualquier cantidad a precios sin competencia. Dirigirse. Casilla correo Nº 370 - Oruro

CORTE DE AGUA

SAMAPA, comunica a los pobladores de la zona de El Alto, que debiendo realizarse conexiones entre redes, se interrumpirá el servicio de agua potable el día jueves 13 del presente desde horas 8 hasta las 18 horas del mismo día.

Se insinúa a los pobladores tomar las providencias del caso.

La Gerencia

La Paz, 11 de julio de 1972.

En solo TRES días aprenda a conducir AUTOMOVIL

"INDIANAPOLIS" Av. Mcal. Santa Cruz esq. Yanacocha

LLAMAMIENTO A PROPUEST PARA AUDITORIA EXTERNA

El Comité Departamental de Desarrollo y Públicas de Chuquisaca, convoca a las En Consultoras legalmente establecidas en el pa la presentación de propuestas de AUDITORIA E NA, a practicarse de acuerdo con las normas salmente aceptadas, del movimiento contabl ministrativo de la entidad por la gestión d

Mayores informaciones serán proporcionad oficinas del Comité de calle Pastor Sair

Las propuestas deberán ser presentadas en ción indicada o por carta a: Comité Departam Desarrollo y Obras Públicas, Casilla 179 hasta horas 18 (seis de la tarde) del día 1ro. d de 1972, bajo el rótulo de: "LLAMAMIENTO PUESTAS PARA AUDITORIA EXTERNA" aco do a la misma lo siguiente:

- Boleta de garantía por $b. 50.- más el cinco del valor total de la propuesta; papel sellado de $b. 1.- por cada $b. 10.000 del val
- Certificado de Solvencia Tributaria.
- Certificado de solvencia recabado del Teso cipal.
- Certificado de inscripción en el Registro co diente.
- Relación de trabajos de Auditoría efectuad Consultora.
- Escritura de constitución de la firma de Au
- Nómina de los Profesionales Auditores que rán el trabajo de Auditoría para el Comité, respectivos Curriculum-Vitae.
- Programa y Calendario de trabajo.
- Importe total de la Auditoría.

RELACIONES PUBLICAS DEL COMITE DEPARTAMENTAL DE DESARROLLO Y OB PUBLICAS

Sucre, junio de 1972.

Siéntase un hombre nuevo...

Para mejorar la capacidad mental, física y sexual en hombres de mediana y mayor edad, ahora hay en todas las Farmacias el notable producto **OPOVITAM**, fabricado por BIOSANTE LABORATORIES, de New York, U.S.A. Dos grageas **OPOVITAM**, tomadas diariamente, hacen que el hombre se sienta con renovadas energías, con mas vitalidad, y sexualmente tonificado, y con ánimo y entusiasmo para el trabajo diario y para el pleno disfrute de las mejores alegrías de la vida.

OPOVITAM se vende en casi todos los países del mundo, y ha sido el mejor auxiliar de millones de hombres, para renovar sus energías y para sentirse virilmente activos, y siempre como mas jóvenes, aunque los años sigan pasando. En las Farmacias de su país ya tambien hay **OPOVITAM**. Empiece a tomar sus tabletas **OPOVITAM**, . . . y siéntase como un hombre nuevo.

OPOVITAM

CONSEJO NACIONAL DEL MENOR

PROHIBICION

VISTOS:

La proliferación de publicaciones de la llamada "Crónica Roja", su exhibición en los lugares más concurridos de la ciudad y el efecto pernicioso que estas tienen en los menores de edad.

CONSIDERANDO:

Que, si la venta de estas publicaciones está permitida por las correspondientes autoridades, ello se refiere a las personas mayores de edad, con suficiente criterio para no ser influenciadas nocivamente por su lectura y por la contemplación de las fotografías y dibujos de que van acompañadas; y no así a los menores, a quienes no debe permitirse, bajo ningún concepto, su acceso; entendiéndose por tal la exhibición en paredes de las calles más concurridas de la ciudad.

CONSIDERANDO:

Que, la Policía Tutelar de Menores ha formulado invitación al Sindicato de Vendedores de Revistas para que cese la predicha exhibición, apelando a la condición de padres de familia de la mayoría de ellos, para que prime sobre su afán de lucro.

Que, dichas exhortaciones fueron bien recibidas pero nada se ha hecho por cumplirlas.

Por tanto, la Policía Tutelar de Menores de CONAME, en uso de sus específicas atribuciones, DISPONE:

Prohibir terminantemente la exhibición de publicaciones que contengan descripciones y/o imágenes (Fotografías, dibujos) de crímenes, accidentes y demás escenas morbosas, bajo sanción de CLAUSURA del quiosco infractor.

Federico Ruck Uriburo
Jefe Nacional de la Policía Tutelar de Menores

Marcela Ossio de Jiménez
Directora Nacional de CONAME

YACIMIENTOS PETROLIFEROS FISCALES BOLIVIANOS

DIVISION SANTA CRUZ

PRORROGA LICITACION No. B-3/72.

Se comunica a los interesados que el plazo para presentación de propuestas para la provisión de material tubular correspondiente a la Licitación No. B-3/72, ha sido prorrogada hasta el día viernes 14 del presente, a horas 16 p.m.

Las propuestas deberán ser presentadas en sobre cerrado, lacrado, de acuerdo al Pliego de Especificaciones y con todas las formalidades legales, en las oficinas de la División Santa Cruz de YPFB en la ciudad de Santa Cruz, Km. 2, carretera Cochabamba, o en la Asesoría Legal de la Oficina Central, Edificio YPFB, 5o. piso, oficina No. 500 de la ciudad de La Paz.

La Paz, 11 de julio de 1972.

GERENCIA DIVISION SANTA CRUZ YPFB

ASOCIACION DE ESTUDIO E INVESTIGACION ODONTOLOGICA A.D.E.I.O.

1970 - 16 de Julio - 1972

Invita a los colegas del país a participar en el PRIMER ENCUENTRO NACIONAL DE ODONTOLOGOS, auspiciado por la A.D.E.I.O. de la ciudad de La Paz. Conmemorando el IIo. Aniversario de la Institución se realizará un ciclo de conferencias de actualización profesional para el cuerpo Odontológico con la intervención de destacados Odontologos Médicos y Bioquímicos nacionales, que se llevarán a cabo los días 15 y 16 del presente mes en la Academia Nacional de Ciencias (Museo Tiwanaco) sujeto a programa y horario especial.

Inscripciones e informaciones, Teléfonos 23247, 53562 27156, 21830, 28703.

LOTERIA 3 SORTEA LOTERIA SORTEA LOTERIA SORTEA $ LOTERIA SORTEA LOTERIA SORTEA LOTERI SORTE

Los italianos gastan 850 millones de dólares anuales para diversiones

ROMA, 12 (INTER PRESS SERVICE).- Ahora que se ha desatado el verano sobre la península y más de 7 millones de italianos preparan sus valijas para las vacaciones de agosto (5 millones ya están en las playas) se multiplican las encuestas sobre los gastos que insume la diversión, el ocio de masas en el país.

En 1971, de acuerdo a una reciente estadística de organismos oficiales, los italianos gastaron 493 mil millones de liras, unos 850 millones de dólares, para divertirse, 50 mil millones más que el año anterior, si a esa cifra se agregan las inversiones en discos y "cassettes" la estadística trepa hasta los 500 millones.

Esta carrera hacia el consumo de diversiones varía del norte (zona industrialmente desarrollada) al sur todavía en los comienzos de la industrialización. Generalmente las poblaciones de los centros urbanos pequeños o las que habitan en las zonas rurales tienden hacia las diversiones de tipo tradicional: el italiano de esas regiones sigue siendo un hombre "pasivo y espectador": cine, teatro, espectáculos deportivos, televisión son los principales rubros de gastos de ese sector, los habitantes de los grandes centros urbanos han cambiado sus hábitos: viajan en motocicleta, toman el avión para trasladarse a centros balnearios, practican deportes al aire libre. La suma global de gastos en diversiones no refleja esas diferencias: en 1971 los italianos gastaron 207 mil millones de liras en entradas de cine, 130 mil en el pago de los cañones de la RAI-TV (monopolio estatal de la radio y televisión) 41 mil millones en espectáculos deportivos, básicamente fútbol, 20 millones en entradas de teatro, y 85 millones en otras diversiones.

El espectáculo de masas en Italia, según los analistas, tiende progresivamente a abolir los precios unitarios que son cada vez más reducidos en comparación con otros rubros de consumo y suplantarlos por pagos indirectos (publicidad, espectáculos gratuitos, que luego revierten en compras masivas de discos y cassettes musicales). Pasará mucho tiempo, sin embargo, antes de que los italianos vuelvan a tener las ventajas de que disfrutaban los antiguos ciudadanos romanos con entradas gratuitas a todos los espectáculos públicos. Un último dato de las estadísticas recién recopiladas: a pesar de la creciente inversión en diversiones, los italianos gastan menos ahora que en 1951, si se comparan las cifras con los ingresos totales de los consumidores; hace 20 años una familia destinaba el 1 por ciento de sus ingresos a divertirse mientras que ahora el índice no supera el 0,77 por ciento. Hay quienes atribuyen ese descenso a la irrupción masiva de la televisión, también un espectáculo, pero a domicilio y de bajísimo costo.

TRES PERROS SON UN PROBLEMA.- Ud. ve sólo dos perros en esta foto que muestra a una simpática dama en apuros por desenmarañar el ovillo hecho por los canes. La verdad es que son tres pichichos; a la derecha se puede observar la soga del tercero. (Radiofoto AP).

Al fracasar reconquista de Quang Tri aliados deciden la destrucción total

PARIS, 12 (INTER PRESS SERVICE).- Mientras continuaba la retirada de las tropas de élite sudvietnamitas (paracaidistas e infantes de marina) enviadas para recapturar la capital provincial de Quang Tri, el Estado Mayor de Vietnam del Sur y el Comando de las Tropas Norteamericanas decidieron someter a la ciudad a un intenso bombardeo aéreo. Un comandante de los batallones de paracaidistas lanzados al asalto de la ciudad ya había recomenzado, el viernes de la semana pasada, la intervención de las superfortalezas volantes B-52 para "destruir Quang Tri y todo lo que haya en la ciudad". El mensaje fue captado por las radios del Frente de Liberación Nacional y retransmitido por Radio Hanoi.

Hasta el fin de semana, las superfortalezas volantes no habían intervenido sobre Quang Tri, aún cuando numerosas incursiones de cazabombarderos livianos, ya habían comenzado a provocar la destrucción de algunas zonas de la capital. Expertos militares estiman ahora que "Quang Tri se convertirá en una segunda An Loc" otra capital provincial cercana a Saigón, que fue totalmente arrasada por el fuego combinado de las superfortalezas volantes y 50.000 disparos de artillería, obuses y cohetes de mediano alcance lanzados cuando fracasó también la operación de reconquista de la ciudad.

Unas tres cuartas partes de la población estable de la ciudad -40.000 habitantes- la habrían abandonado a las pocas semanas de iniciada la ofensiva del 1ro. de abril, según fuentes sudvietnamitas. En el éxodo -a través de la Carretera Número 1 hacia el Sur- y de acuerdo con un despacho del corresponsal del periódico británico "The Sunday Times" más de un millar de civiles fueron muertos por el fuego cruzado de los dos bandos en guerra.

Organizaciones palestinas amenazan con represalias contra los israelíes

BEIRUT, 12 (INTER PRESS SERVICE).- Fueron inhumados en esta ciudad los restos de Ghassan Kanafani, vocero del Frente Popular para la Liberación de Palestina (FPLP) y segundo hombre de la organización, que el último fin de semana murió despedazado por una explosión, cuando estallaron 11 libras de TNT en el automóvil que lo conducía desde su domicilio en los suburbios de la ciudad hasta las oficinas centrales de la organización.

Junto con Kanafani, también murió una sobrina del dirigente palestino. En un comunicado oficial el FPLP afirma que al margen de los autores reales del atentado éste respondió a los "intereses de los imperialistas sionistas y los reaccionarios de toda calaña". El frente llamó a sus militantes a vengar la muerte del líder desaparecido" infligiendo el más cruel y el más destructor de los ataques de represalia". La agencia de noticias palestina (WAFA- controlada por organizaciones políticas de la resistencia, dijo que entre los restos del automóvil destruído por el atentado se encontró una tarjeta con una sentencia en inglés: "Con los augurios de la embajada de Israel en Copenhague".

Las autoridades de Israel y de acuerdo con despachos de la radio de Tel Aviv, informaron que "cualquiera puede tener o mandar a imprimir tarjetas similares a las encontradas en Beirut"

Contrabando de azufre en frontera de Chile

SANTIAGO DE CHILE, 12 (AFP).- Un cuantioso contrabando de azufre hacia BOLIVIA fue descubierto por la policía chilena en la frontera con el país del altiplano, se informó hoy aquí.

Las fuentes señalan que los cinco individuos encargados de transportar el azufre hacia la localidad boliviana de Ojo de Silali, fueron detenidos por la policía y puestos a disposición de los tribunales correspondientes en la ciudad de Antofagasta.

Problemas del contrabando tratarán presidentes de Argentina y Paraguay

BUENOS AIRES, 12 (AFP).- El contrabando de drogas y mercaderías sería uno de los principales temas que tratarán los presidentes Alejandro Lanusse y Alfredo Stroessner en la entrevista que mantendrán en esta capital a fines de este mes, dice saber hoy el diario independiente "La Opinión".

Agrega que ese punto puede tener importancia en las conversaciones privadas que mantendrán, pero agrega que ese "tratamiento difícilmente trascienda".

Ambos mandatarios se reunirán aquí entre el 29 y 31 de este mes y al respecto el periódico indica que ratificarán los principios generales establecidos en ocasión del viaje de Lanusse a Asunción en diciembre último.

"La Opinión" recuerda las entrevistas que Lanusse mantuvo con los presidentes de BOLIVIA, Chile, Ecuador, Perú, Venezuela, Colombia y Brasil, y destaca que la que mantendrá ahora con Stroessner, marca de alguna manera el comienzo de una "segunda rueda".

"Estas invitaciones, añade, deberían concretarse en el curso de los próximos seis meses. En su casi totalidad, dice, se tratará de visitas a Buenos Aires de mandatarios extranjeros".

Señala más adelante que dentro de la operación latinoamericana emprendida por Lanusse, Paraguay, ocupa una posición especial desde el punto de vista de las relaciones bilaterales, dado que se trata de un país limítrofe con la Argentina, con una extensa frontera común y un fluido tráfico de mercancías.

"Por su características de país mediterráneo, cuyas dos posibles salidas al mar están dadas por la Argentina y el Brasil, Paraguay, dice, reune las condiciones geopolíticas ideales para mantener una actitud internacional pendular entre los dos "grandes" de la región.

"Desde el punto de vista político, agrega, Paraguay no adhirió en su oportunidad - ni lo hará ahora, seguramente la tesis de no aceptación de las barreras ideológicas formulada inicialmente en la entrevista de Salta entre el Presidente de Chile Salvador Allende y Lanusse".

Vigilancia a la embajada de Chile en Santo Domingo

SANTO DOMINGO, 12 (AP)- El jefe de la policía General Neit Nivar Seijas declaró hoy que ha dispuesto una custodia permanente en la embajada y el consulado de Chile después que la misión sudamericana fue violentada aquí el domingo último por personas aún no identificadas.

Nivar Seijas recibió al mediodía de hoy al embajador chileno Jorge Costa Canales con quien departió durante unos 15 minutos.

El jefe policial expresó que la misión diplomática chilena carecía de vigilancia porque esta había sido rechazada en una oportunidad por el embajador sudamericano.

Costa Canales, por su parte, se mostró satisfecho por la actitud asumida por las autoridades dominicanas y dijo que el Canciller Víctor Gómez Verges le había dado una satisfacción en nombre del gobierno dominicano.

El Embajador manifestó que los desconocidos que entraron al edificio que ocupa la misión no habían sustraído objetos de valor.

"Los móviles de este acto" señaló Costa Canales, "al parecer no fueron los de robar sino los de revisar cualquier tipo de documentos que tengan relación con la persona del embajador de Chile con el gobierno de Chile o con la embajada de Chile en este país".

La policía dijo aquí que investiga este incidente.

Todas las misiones diplomáticas acreditadas ante el gobierno dominicano son custodiadas por efectivos de la policía.

CHEQUE ANULADO

Por extravío queda anulado el cheque No. 13-121935/72 BANCO CENTRAL DE BOLIVIA Tarija girado a Adhemar González Hidalgo, Córdoba, Argentina.

BANCO MINERO DE BOLIVIA
EDICTO

HUGO BOUDOIN BALANZA,
LUIS BOUDOIN BALANZA.

El Dr. Humberto Valdez Nattes, Juez 1o. de Partido en lo Civil de la Capital, etc. Cita, llama y emplaza a Hugo Boudoin Balanza, para que se presente a este Juzgado a objeto de responder dentro del juicio coactivo seguido por el Banco Minero de Bolivia contra aquel sobre cobro de pesos bolivianos, cuyo tenor de los actuados es como sigue.- Demanda de fojas ocho, Señor Juez de Partido en lo Civil Acción Coactiva.- Otrosíes.- Banco Minero de Bolivia, entidad del Estado, ante las consideraciones de su autoridad con el debido respeto, decimos: Que la escritura Pública No. 136 de fecha 22 de Octubre de 1958, extendida por ante la Notaria de Minas de esta ciudad, que tiene la fe probatoria, que le asigna el Artículo 905 del Código Civil, más el estado de cuenta de liquidación adjunto, acreditan que los señores Hugo Boudoin Balanza nos adeuda la suma de $b. - 98.026,86 con la garantía hipotecaria del inmueble ubicado en la Calle Indaburo No. 694, de esta ciudad, propio del garante hipotecario señor Emilio Zelada S., e inscrita en la oficina de Derechos Reales bajo la partida No. 360 fs. 370 del libro 1o. "A" de 1972, T. Pta. No. 433 fs. 286 del libro 1o "B" de 1937. Como el indicado préstamo no ha sido cancelado hasta la fecha se ha hecho exigible, para tal circunstancia de conformidad a los Art. 181, y siguientes de la ley general de Bancos de 11 de Julio de 1928, instauramos acción coactiva contra los citados Hugo Boudoin Balanza y Luis Boudoin Balanza y por tanto pedimos a su autoridad dictar auto de solvendo, ordenando el embargo y remate de la propiedad hipotecada para lo que debe señalarse día y hora y sea sobre la base de la ejecución, con las formalidades legales. Otrosí 1o.- Se inscriba la pte. demanda en la Oficina de Derechos Reales, Tránsito y Teléfonos automáticos. Otrosí 2o. Asimismo, se disponga la retención de fondos o valores de los demandados en los Bancos de la localidad, pero lo que debe dirigirse los correspondientes oficios del caso.- Otrosí 3o Domicilio "Comercio" Esq. Colón.- La Paz 5 de enero de 1972 Fdo. Francisco Rodriguez Saavedra.- Abogado Una firma ilegible, Banco Minero de Bolivia.- AUTO DE SOLVENDO de fojas ocho vuelta.- Un sello del Juzgado a 13 de enero de 1972 Vistos, la fuerza ejecutiva de los documentos, que se acompañan de fs. 1o. afs. 7, la liquidación y legítimos pagos, notifíquese a Hugo Boudoin Balanza y Luis Boudoin Balanza, para que en el término de tercero día deny paguen al Banco Minero de Bolivia, la suma de NOVENTA Y OCHO MIL VEINTISEIS 86/100 pesos bolivianos $b. 98.026,86 y de conformidad con los Arts. 183 y siguientes de la ley, general de Bancos de 11 de julio de 1928 y D.S. de 22 de abril de 1936, procédase al embargo y remate de la propiedad inmueble ubicada en la calle Indaburo No. 694 suburbios de esta ciudad, propio del garante hipotecario señor Emilio Zelada S. sobre la base de la liquidación de fojas 7 señalándose para el efecto el verificativo del remate el día 28 del próximo mes a horas 15 y 30 previas las formalidades de ley Al Otrosí 1o. Practíquese la inscripción de la presente demanda en la oficina de Derechos Reales, Tránsito y Telefonos automaticos S.A. al objeto solicitado, mediante la entrega del testimonio de ley y oficio respectivos.' Al Otrosí.- Ofíciese a los Bancos de la localidad, al fin solicitado.- Al Otrosí 3o. al domicilio por señañado.- Fdo.- Humberto Valdez Nattes.- Juez primero de Partido en lo Civil.- Ante mí.- Elsa Zelaya M.- Secretaria del Juzgado.- MEMORIAL DE FOJAS DIEZ.- Señor Juez de Partido en lo Civil.- Edicto.- Banco Minero de Bolivia en el juicio coactivo seguido contra Hugo Boudoin Balanza y Luis Boudoin Balanza ante las consideraciones de su autoridad, con respeto, decimos.- Conforme a la representación del Escribano de Diligencias, y la policía judicial, los deudores no han podido ser habidos para su notificación personal con la demanda y auto de solvendo, por lo que de acuerdo a lo previsto por el art. 141 del procedimiento civil, Solicitamos se los notifique mediante edicto y sea con las formalidades legales Justicia, etc, La Paz 31 de mayo de 1972.- Una firma ilegible Banco Minero de Bolivia Fdo. Francisco Rodriguez Saavedra Abogado.- AUTO QUE LE SIGUE Un sello del Juzgado.- A 2 de junio de 1972.- Vistos. En mérito a la representación del Escribano de Diligencias y de la Policía, Judicial, notifíquese a Hugo Boudoin Balanza y Luis Boudoin Balanza, mediante edictos publicados en la prensa local de conformidad a lo dispuesto por el artículo 141 del Procedimiento civil y sea con la demanda y auto de solvendo.- Fdo. Humberto Valdez Nattes, Juez Primero de Partido en lo Civil.- Ante mí.- Elsa Zelaya M.- Secretaria del Juzgado primero de partido en lo Civil.- Es librado en la ciudad de La Paz, a los seis días del mes de junio de mil novecientos setenta y dos años.

P.O. del Sr. J. 1o. de P. en lo C.

H. MUNICIPALIDAD DE LA PAZ
CONVOCATORIA A PROPUESTAS N°. 3/72

TERCER LLAMAMIENTO

Por orden del Señor Alcalde, se convoca a empresas consultoras nacionales y extranjeras, para la presentación de propuestas destinadas a la realización del estudio y ejecución, para la administración, organización, y funcionamiento de la H. Alcaldía Municipal, de acuerdo a los términos y las condiciones establecidas en el pliego de Especificaciones, el mismo que puede ser recogido de la Oficialía Mayor, 2o. piso del Edificio Central, calle Mercado, esq. Colón.

El plazo para la presentación de las propuestas vence el día lunes 31 de Julio de 1972 a horas 18:30.

La Paz, 7 de Julio de 1972.

DIRECCION DE RELACIONES PUBLICAS.

S. O. E.

Hemorroides

HADENSA®

primer preparado a base de "carvacrol"

- Alivia rápidamente el dolor.
- Reduce la tumefacción.
- Cicatriza las lesiones.
- Evita las complicaciones.

ANALGESICO - SEDANTE - ANTIINFLAMATORIO - DESINFECTANTE
EPITELIZANTE

Presentación: Pomada - Supositorios

PREFECTURA DEL DEPARTAMENTO

La Prefectura del Departamento de La Paz, cita a los señores cuyos nombres se detallan a continuación, para que personalmente se presenten en las oficinas de la Comisión Auditora de la Contraloría General de la República, situadas en el Tesoro Departamental, planta baja del Edificio Prefectural, a objeto de responder por documentación que respalda manejo de fondos y materiales:

Jaime Jemio Fernández	Ex-Jefe de Personal, Documentación fondos bancos escolares.
Jaime Urquidi A.	Ex-Jefe de Almacene. Kardex Sección Almacenes
Félix Muñoz Urrutia	Ex-Jefe de Obras Públicas, Documentación fondos por venta de planos obras prefecturales.
Luis Bello Acuña	Ex-Administrador Hotel Prefectural de Copacabana. Rendición de cuentas por Administración 1971.

La Paz, 11 de julio de 1972.
DIRECCION DE RELACIONES PUBLICAS

GUIA PROFESIONAL

Médicos

Dr. ALBERTO MARIACA VALDEZ

MEDICO CIRUJANO- Medicina interna. Esp. Gastroenterología, estómago, intestinos, apéndice, hígado, vesícula biliar, páncreas, etc. Trastornos de la nutrición. Consultorio Plaza Venezuela, 3er. piso (Edificio Sobima) (Altos O.K.), de hrs. 10 a 12,30 y de 14 a 16,30. Teléfonos: Consultorio 20837 - Domicilio 23832.

Dr. ALBERTO GUMIEL BENITEZ

-ESPECIALIZACION EN ESTADOS UNIDOS. Venéreas, vías urinarias, enfermedades del trabajo, medicina legal, trastornos sexuales.
Reabrió consultorio: Comercio 994 2o. piso. Teléfono - 40263. Horario: 17-20 horas.

Dr. ALFREDO RAMIREZ T.

CIRUJANO UROLOGO- Estudios Universidad de Chile. Especialista en Cirugía y enfermedades de los riñones, vejiga, próstata, genitales, esterilidad masculina, venéreas, etc. Consultorio Av. Camacho 1377, 2o. piso, of. 4. Teléfono 25548. Domicilio 55415. Consultorio de 11 a 12 y de 17 a 19.

Dr. HUGO DEL CASTILLO MORALES

MEDICO OTORRINOLARINGOLOGO- Enfermedades y cirugía. OIDOS, NARIZ, GARGANTA. Consultas de 2 a 4.30. Consultorio Mercado 1335, teléfono 22195. Domicilio Obrajes.

Dr. CARLOS MUÑOZ A.

CIRUGIA ORTOPEDICA-TRAUMATOLOGIA- Comunica a su distinguida clientela que despues de haber realizado viajes de actualización en los principales centros ortopédicos de Europa 1970-1972, atenderá en: Obispo Cárdenas 1415, Edificio Gregg, teléfonos 28527-20461-43075.

Dr. LUIS SEA

MEDICO - CIRUJANO. Broncopulmonares. Tuberculosis, gastro-intestinales. Venéreas en todas sus formas.
Consultorio y domicilio: Evaristo Valle No. 157. Teléfono 42465.

Dr. OSCAR F. POZO RIOS

MEDICO TISIONEUMOLOGO- Especializado en Argentina- Uruguay. Enfermedades broncopulmonares, pleurales, tuberculosis, silicosis, infecciosas.
Consultorio: Edif. Petrolero 2o. piso, teléfono 50461- 28600 hs. 17 a 20.

Dr. RICARDO CORDOBA CORE G.

MEDICO PSIQUIATRA- Especialización en Alemania. Atiende enfermedades mentales, transtornos de la conducta, tratamiento del alcoholismo. Consultorio Plaza del Estudiante 1931, teléfono 22073. Horario 14:30 a 18:30.

Dr. ENRIQUE VERGARA M.

ENFERMEDADES DE LA PIEL Y VENEREAS- Avenida del Ejército 1093, esquina Loza (Miraflores). Horario: 13.30 a 16. Teléfono 23129. Casilla Correo: 2223.

Dr. GUSTAVO BONIFAZ SANDI

GASTROENTEROLOGO-INTERNISTA - ESPECIALIZADO EN CHILE- Tratamiento moderno de úlceras gástricas, duodenales, estreñimiento, afecciones del hígado, vías biliares, páncreas, dietas para adelgazamiento, Rayos X.
Atiende: todos los días hábiles 9 a 12. Sábados de 17-20.
Consultorio: Avenida Villazón 1978, teléfono 27607.

CONSULTORIO MEDICO DIETETICO

Dr. JORGE VIDAURRE P.

Especializado en Argentina

Tratamiento Médico-Cirugía de Enfermedades Digestivas-Broncopulmonares. Regímenes dietéticos.
Consultorio Av. Arce 2122 Hs. 15 a 18. Teléfonos 25960-26414.

Dra. RUTH MALDONADO BALLON

GINECOLOGIA - OBSTETRICIA. CIRUGIA - Prenatal - Partos - Hemorragias - Esterilidad - Planificación Familiar.
CONSULTORIO: Mariscal Santa Cruz 1322 - Tel. 50040 - TARDES: 13.30 - 17.
HOSPITAL METODISTA: MAÑANAS 10 - 12 - DOMICILIO: 54564.

Dr. EDGAR TARDIO DOMINGUEZ

Especialista Oculista

Especializado en Francia. Medicina y cirugía de ojos. Medición de lentes. Consultorio: Federico Zuazo 1553 - Teléfo. 43235 casilla 5081 - Horas 2 - 8. Sábado 9 - 12.

Dr. HUMBERTO RODRIGUEZ HERVAS

MEDICO INTERNISTA - Especializado en Chile. Enfermedades de riñón, corazón, pulmón, estómago, intestinos, hígado, vesícula biliar, páncreas-diabetes.
Consultorio: Avenida 16 de Julio 1456 - Teléfono 20837. Hrs. 17-19.

Dr. RAUL LARA MONCADA

Médico de Piel

ESPECIALIZACION: Centro Médico de Piel - Buenos Aires. Vitiligo, eczema, venéreas, etc. Plaza Venezuela 1456, 3er. piso Consultas: 10-13, 14.30-17. Teléfono 55742.

Dr. RENATO BUSTILLOS

Oidos, nariz, garganta.- MICROCIRUGIA. CIRUGIA DE LA SORDERA. CIRUGIA DE LARINGE: Tumores- rinoplastias.- audiología.
Avda. Camacho 1377-Consultas: 10:30 - 12; y 17- 19:30. Teléfono 21003 - Domicilio 54184.

Dr. FAVIO PRADO BARRIENTOS

-ENFERMEDADES DE LA PIEL
-Especializado en Buenos Aires Reabrió su consultorio, Edificio Castilla, Loayza 250 2o. piso, Oficina 201, Consultas, 14 a 15 horas. Teléfono 56641.

OPTOMETRISTAS

Doctores
DE ALARCON MARIACA
DE ALARCON VON BORRIES

ANTEOJOS Y LENTES DE CONTACTO.- MEDICIONES DE LA VISTA.
Graduados en EE.UU. y México CONSULTORIO: Potosí 1033 (altos) Teléfono 2-5240.

Dentistas

Dr. RIGOBERTO MENA M.

Cirugía - Prótesis - Rayos X. Complicaciones de la extracción dentaria. Cirugía de las terceros molares. Fracturas y traumatismos de los maxilares. Tumores y mal formaciones maxilares. Consultorio: Av. Camacho esquina Loayza. Edificio Sáenz 6o. piso, oficina No. 5, casilla 2307. Teléfonos: Consultorio -

Laboratorios

LABORATORIO CLINICO "LANDSTEINER".

Dr. ABELARDO COLQUE MARQUEZ
Dra. MIRTHA MUÑOZ DE COLQUE

U.M.S.A. U.N.A.M. - I. M. S.S. México.
ANALISIS CLINICOS en: Sangre.- Orina.- Heces Fecales.- Secreciones.- Serología, Líquido Cefalorraquídeo.- Diagnóstico de Embarazo.- Cultivos y Antibiogramas.
Atención 8 a 12.30 y 14 a 20 horas.
EMERGENCIA: Domingos y Feriados.-
EDIFICIO PETROLERO: 2do. piso, Av. 16 de Julio No. 1616 Tel. 50461 - 53331. Tel. Dom. 24901.

Dr. JUAN GUERRA MERCADO

BIOQUIMICO--BACTERIOLOGO (Universidad de Londres)- Cultivo de bacterias y hongos. Antibiogramas, análisis clínicos.
Laboratorio: Avenida 6 de Agosto 2404. "Centro Médico de Diagnóstico". Teléfonos 21280 20016.

Abogados

Dr. CARLOS CASTAÑON BARRIENTOS

ABOGADO- Impuestos, trámites administrativos, títulos, consultas, asuntos en general. Yanacocha esquina Mercado, Edificio Ashún nuevo, 1er. piso, ofic. 103, teléfono 28785, casilla correo 4154, teléfono domicilio: 42672.

Dr. WALTER COSTAS BADANI

ESTUDIO JURIDICO- Atención personal - Asistencia de Procurador- Asuntos: Tribunales - Laborales- Comerciales - Administrativos.
Recibe poderes y gestiones del interior y exterior del país. Bufete: Yanacocha: 301- 1er. piso Of. 8 teléfono 28320. Casilla Correo No. 596- La Paz.

ESTUDIO JURIDICO MEDINA-MIGUEL

Asesoría Jurídica y trámites legales en general. Gestión y atención personales. Calle Potosí 876, 1er. piso, oficina 1, casilla 2296, teléfono 28475.

Notarios

GUALBERTO RODRIGUEZ

NOTARIO DE FE PUBLIC. - Asuntos del ramo: escrituras, protocolizaciones, testamentos, protestos, poderes, legalizaciones, apertura de libros, etc. SERIEDAD - PUNTUALIDAD EFICIENCIA
Dirección: Mercado No. 1078 (frente a Casa Grace). Tel. 22401 Dom. 26072.

Situación actual de Vietnam es atribuída a Kennedy y Johnson

CIUDAD DEL VATICANO, jul 12 (AFP).- Las principales responsabilidades de la situación actual en Vietnam fueron atribuidas hoy a las anteriores administraciones democráticas de John Kennedy y de Landon Johnson, por el semanario del Vaticano "L'Osservatore della Domenica".

En un editorial, el profesor Federico Alessandrini afirmó que el ejemplo de Corea "debería impresionar favorablemente" en la conferencia sobre el Vietnam que se reanudará mañana jueves en París.

El profesor Alessandrini citó, en apoyo de su tesis, el acuerdo convenido a comienzos de julio entre los gobiernos de Pyong Yang y de Seul para resolver pacíficamente sus desacuerdos con miras a la reunificación del país.

"El golpe de estado de 1963 en Vietnam del Sur y el asesinato del dictador Diem detuvieron un proceso análogo al que se materializa actualmente entre Pyong Yang y Seul", afirmó Alessandrini.

"En efecto, Diem y sus emisarios habían establecido contactos (o estaban a punto de establecerlos) con el Presidente norvietnamita Ho Chi Minh, por lo que fueron eliminados", subrayó. Alessandrini.

"Ningún desmentido al respecto fue hecho por Washington", escribió el editorialista.

Dayan admite que se utilizó tóxicos para desalojar a campesinos árabes

BEIRUT, 12 (INTER PRESS SERVICE).- El Ministro de Defensa de Israel Moshe Dayan admitió que el ejército bajo sus ordenes recurrió a productos químicos para destruir los cultivos de campesinos árabes sobre tierras ubicadas en la región de Akraba.

Moshe Dayan, sin embargo, criticó lo realizado por el ejército, aunque no explicó si las autoridades israelíes adoptarían alguna sanción contra los responsables de la operación. El General Dayan, como Ministro de Defensa, es la mayor autoridad militar israelí. Según las declaraciones del máximo responsable de los ejércitos de Israel, las tierras que fueron atacadas con productos químicos están ubicadas en el distrito de Nablus, en la Cisjordania ocupada y abarcan unas 50 hectareas. La denuncia sobre el bombardeo con sustancias químicas fue publicada la semana pasada por el semanario frances "Noavel Observateur" de acuerdo a un despacho de su corresponsal en Israel, Victor Cygielman. El semanario decía que el 28 de abril pasado y en el curso de una sola noche fueron destruidos los sembrados de la región de Akraba en una extensión de 2,000 dunam (unas 200 hectareas).

El General Moshe Dayan, que redujo la extensión de las tierras afectadas, afirmó que esos terrenos habían sido "requisados hace varios años por las tropas israelíes para ser utilizados como poligonos de tiro", pero que desde hace unos meses, y dado que las tierras ya no eran utilizadas por el ejercito, algunos campesinos árabes las estaban utilizando. "Autoridades militares competentes - dijo Dayan autorizaron la destrucción de estos cultivos". Explicó, sin embargo, que "el uso de productos químicos constituyo un error".

El Ministro de Defensa no hizo comentarios a la denuncia del periodista Victor Cygielman, según la cual las tierras de la región de Akraba están destinadas a colonos hebreros y el desalojo compulsivo de los campesinos árabes, integra la política global del Estado de Israel en el área.

Desmienten que se haya suspendido a un obispo peruano

LIMA jul 12 (AFP).- El episcopado peruano desmintió que Mons Santiago Burke, Obispo de Chimbote, al norte de Lima hubiera sido suspendido como anunció la semana pasada una revista local.

Al mismo tiempo, lamentó que hubiera dado carácter de escándalo a dicha información que vinculaba la sanción con administración de fondos.

Por su parte, la prelatura de Chimbote manifestó que algunos sacerdotes no han comprendido la línea pastoral de su Obispo y que han expuesto sus quejas al Vaticano. Tras señalar que resulta inconcebible que hayan difundido dicha noticia, manifesto que Mons. Burke sigue la política trazada por el Concilio Vaticano Segundo.

Mons. Burke norteamericano naturalizado peruano, ha tratado de hacer frente a las necesidades de Chimbote, en la medida de sus posibilidades, expresó la prelatura.

CONFERENCIA DE PRENSA.-Bonn, Alemania Julio 12 AP.- El canciller alemán Willy Brand, derecha, y el ministro de relaciones exteriores, Walter Scheel, durante una conferencia de prensa ofrecida en esta ciudad. (Radiofoto AP especial para PRESENCIA).-

Angustiosa situación de ciudadanos chilenos ante el bloqueo de caminos

MENDOZA, ARGENTINA, jul. 12 (AFP).- Un centenar de ciudadanos chilenos está atravesando una angustiosa situación, desde hace 37 días, a raíz de la imposibilidad de proseguir viaje a su país, con motivo de los temporales de nieve que bloquean el camino internacional, entre Chile y Argentina.

Muchos de esos ciudadanos debieron acudir a distintos medios solicitando ayuda para superar la situación.

Otros formularon quejas contra el Cónsul de Chile en Mendoza, señalando que si bien esta representación diplomática presta alguna ayuda material para el alojamiento de varias personas, "parece, dicen, no haber tomado debida conciencia de la urgencia de los viajeros y proceder a la repatriación por vía aérea".

Recuerdan que días atrás un avión de la fuerza aérea chilena trasladó gratuitamente a más de cincuenta personas, pero "inexplicablemente, expresan los viajeros bloqueados, no se realizó ningún otro vuelo pese a que era de urgente necesidad repatriar a mucha gente".

La casi totalidad de los ciudadanos transandinos aislados cuentan con muy escasos recursos económicos y permanecen en Mendoza alojados merced a la solidaridad de amigos mendocinos. Otros se hospedan en un hotel por cuenta del consulado.

Los pasajes en compañías aéreas son sumamente elevados y las posibilidades de que se reanude el tráfico por el camino y la vía internacional, son, por el momento, muy remotas.

Presos políticos continúan huelga en estado SaoPaulo

PARIS, jul 12 (AFP).- El Arzobispo de Sao Paulo, Paulo Evaristo Arns, informó en miércoles que continúa la huelga de 36 presos políticos en una cárcel de ese estado brasileño, según reveló hoy aquí el Secretariado de Amnistía Internacional, que se comunicó telefónicamente con el prelado.

Los detenidos, recordó Amnistía Internacional, exigen mejores condiciones de detención y según informó Arns, están dispuestos a proseguir la huelga hasta el fin.

Arns reveló a Amnistía que el miércoles se entrevistó con el Ministro de Justicia brasileño, Alfredo Buzaid, y que éste le dijo que el gobierno no iba a ceder.

Los huelguistas están internados en un hospital, pero no pueden recibir visitas, dijeron los informantes.

La última persona que los vió, se recordó, es el Obispo José Gonçalvez.

Italia: persiste conflicto entre empresas editoras y periodistas

ROMA 12 (INTER PRESS SERVICE).- No hay perspectivas de solución inmediata en la crisis que afecta a las empresas periodísticas italianas y que ha enfrentado a los editores con los periodistas. Por tercera semana consecutiva, los italianos carecieron el último domingo de diarios por decisión de los periodistas y también el lunes, por resolución de los empresarios. El conflicto se inició cuando los editores anunciaron que no podían soportar los costos de la "septima edición" correspondiente a los días lunes. Dado que los periodistas perciben un salario triplicado por trabajar los domingos, manifestaron que aceptaban la decisión patronal a condición de que se les mantuviera el ingreso salarial previo a la suspensión de las ediciones de los lunes. Ambas partes mantienen sus posiciones.

El conflicto ha llegado a preocupar al Gobierno y el presidente del Consejo que ayer debía afrontar un voto de confianza en el Senado, ya garantizó su intervención para permitir un acuerdo.

Coincidiendo con esta situación un debate sobre la prensa italiana, que acaba de realizarse en Como, cerca de Milan, permitió a los observadores aportar nuevos datos a la situación de la industria periodística en el país. En 1971, se dijo en la asamblea de Como, solo 17 periodicos sobre 89 que se imprimen en toda Italia cerraron sus balances sin registrar pérdidas. Ello explicaría que el enfrentamiento entre los sindicatos del personal que agrupa a los trabajadores de prensa (periodistas, tipógrafos, etc) y las empresas tenga pocas posibilidades de solución : hay poco margen para la negociación.

Centenario de la muerte de Benito Juarez se recordará en Guatemala

GUATEMALA, 11 (AP).- Con una serie de actos se conmemorará aquí, el próximo martes, el centenario de la muerte de Benito Juárez.

El congreso nacional celebrará una sesión solemne, a la cual asistirán varios senadores y diputados de México.

En el salón azúl develará un oleo del benemérito de las américas, Benito Juárez.

Además, según informó el presidente del Congreso, Mario Sandoval Alarcón, en esa oportunidad recibirá el nombre de Benito Juárez, el salón azul del Palacio Legislativo.

También habrá un acto en la plaza México, en la Avenida de las Américas en donde destaca una enorme estatua de Juárez.

Efetonina jarabe

Para la tos

MERCK

ALCANTARILLADO EN "IRPAVI"

Habiéndose aprobado la segunda etapa del plan general de construcción del Servicio de Alcantarillado de la Urbanización, los propietarios de lotes de terrenos ubicados en el área de las Calles 1 "A", 1, 2, 3, y 4 (1-2-3-4-5) y las calles longitudinales "A"; "B"; "C" y "D" deben apersonarse en la oficina No. 3, de la calle Potosí 1033, todos los días hábiles (Hs. 9 - 12 y 14:30 á 17:00), para recabar las papeletas de pago de cuotas correspondientes al 50% del valor de la obra por lote.

Los propietarios que posean lotes fuera del área señalada, se les hará nueva citación, cuando fuere definida la construcción de la obra en sus posteriores etapas.

La Paz, 10 de Julio de 1972.

Hugo Urquieta
Presidente

Manuel Zubieta.
Strio. General

MINISTERIO DE FINANZAS

DIRECCION GENERAL DE LA RENTA INTERNA

AVISO A LOS SEÑORES CONTRIBUYENTES

PROXIMOS VENCIMIENTOS PARA EL PAGO DE IMPUESTOS EN LAS OFICINAS DISTRITALES DE LA RENTA EN TODO EL PAIS

17 DE JULIO

- *Impuesto sobre ventas del comercio y la industria por el bimestre mayo-junio de 1972, a cargo de responsables (D.S. 9686 de 21 de abril de 1971).*

- *Empoce de los montos deducidos en el mes de junio a cuenta de los impuestos sobre renta de alquileres, capital movible, utilidades de capital, servicios personales y renta total por Agentes de Retención en la fuente (D.S. 9609 de 10 de marzo de 1971).*

31 DE JULIO

- *Patentes sobre concesiones mineras por el 2do. semestre de 1972.*

- *Rentas de la propiedad inmueble urbana por el primer semestre de 1972, con descuento del 10% en pagos por el 2do. semestre de 1972 (D.S. 7561 de 29 de marzo de 1966).*

- *Impuesto del 25% sobre utilidades del comercio, industria, banca, empresas de servicios, anticipo del 50% respecto al monto del impuesto por 1971 (D.S. 10078 de 7 de enero de 1972).*

Se recomienda cancelar dichos impuestos con la necesaria anticipación a fin de evitar aglomeraciones de último momento.

La Paz, julio de 1972.

LA DIRECCION.

DIRECCION GENERAL DE LA RENTA INTERNA

IMPUESTO DEL 25 % A LA RENTA DE EMPRESAS

(DECRETO SUPREMO N° 10078 DE 7 DE ENERO DE 1972)

SE COMUNICA A LOS SEÑORES CONTRIBUYENTES DE TODA LA REPUBLICA, QUE DE CONFORMIDAD CON LO DISPUESTO EN EL ARTICULO 2o. INC. a) DEL DECRETO SUPREMO No. 10078 DE 7 DE ENERO DE 1972, EL 50% DEL IMPUESTO SOBRE UTILIDADES POR LA GESTION DE 1972, DEBERA SATISFACERSE EN LAS ADMINISTRACIONES DISTRITALES DE LA RENTA HASTA EL 31 DE JULIO DEL AÑO EN CURSO, TOMANDOSE COMO BASE PARA EFECTOS DE DECLARACION, LIQUIDACION Y PAGO DEL MISMO 50% DEL IMPUESTO A LAS UTILIDADES QUE HUBIERA SIDO ABONADO POR LA GESTION CORRESPONDIENTE A 1971.

SE RECOMIENDA A LOS SEÑORES CONTRIBUYENTES, QUE PARA EVITAR AGLOMERACIONES Y PROBLEMAS QUE SE SUSCITAN A ULTIMO MOMENTO, SE SIRVAN APERSONARSE CON TIEMPO EN LAS SECCIONES DISTRITALES DE LA RENTA DE EMPRESAS DE LAS ADMINISTRACIONES DISTRITALES DE LA RENTA DE LA PAZ Y EL INTERIOR A OBJETO DE RECABAR INFORMACIONES CLARAS CONCRETAS Y PRECISAS Y PAGAR ANTES DEL 31 DE JULIO LA TRIBUTACION A QUE SE HALLAN OBLIGADOS POR LEY

LA PAZ, JULIO DE 1972

LA DIRECCION

Proteja a sus niños del rigor del invierno con "EMULSION QUIMFA FUERTE"

Quimfa

Agradable sabor a naranja

Alto contenido de Vitaminas "A" y "D"

De venta en farmacias