MIEL DE ABEJAS
y eucaliptus
para la tos
de los niños
LITA

PRESENCIA

DEPOSITO LEGAL: L.P. 023 - 1969

AÑO XXI - No. 5.068 - LA PAZ, BOLIVIA, MARTES 4 DE JULIO DE 1972 - 20 PAGINAS - $b. 0.50

HURRA! HURRA!
RIN CHIQUITO
CURA LA GRIPE
DOLORES DE OIDOS Y MUELAS

ENTREVISTA EN LA INDIA - Simla, 3 julio (AP). Indira Gandhi y Zulfikar Ali Bhutto aparecen después de las primeras conversaciones sobre India y Pakistan, junto a la hija de Bhutto, Benazir, y el ministro Swaran de India.
(RADIOFOTO AP ESPECIAL PARA PRESENCIA).

Subsisten factores negativos

Preocupación en el CIAP por situación fiscal de Bolivia

Hay deseo de mantener cooperación

WASHINGTON, JULIO 3 (AFP) Expertos interamericanos rindieron hoy un sombrío veredicto sobre la economía de BOLIVIA, expresando "preocupación" por algunos de sus aspectos y en particular por la situación fiscal del gobierno central.

En sus conclusiones después de un examen de cuatro días de la economía boliviana, los expertos del CIAP (Comité Interamericano de la Alianza para el Progreso) destacaron que el ritmo de crecimiento del producto interno bruto (PIB) en 1971 fue el más bajo de los tres últimos años (3,8 por ciento).

Ello equivale agregaron, a solamente el 1,2 por ciento de incremento en el producto por habitante.

PROBLEMA SERIO

"Uno de los problemas más serios del país—agregaron— es el nivel insuficiente del ahorro del sector público. Después de un incremento apreciable en 1969 el ahorro público se redujo en un 22,8 por ciento en 1970 y continuó disminuyendo en 1971, en un 18,5 por ciento".

Frente a esta insuficiencia, el CIAP expresó preocupación por lo que considera el "problema central de la economía boliviana a corto plazo: El aumento del déficit en cuenta corriente del gobierno central registrado en 1971 (168 millones de pesos, lo que representa un aumento del 1,5 por ciento sobre el año anterior) y previsto para 1972 (casi el doble que en 1971).

DESEO DE SEGUIR COOPERANDO.

La misma preocupación demostraron representantes de las organizaciones internacionales de financiación que asistieron a las reuniones. Dichas instituciones deben basar, en principal, su política de créditos a los países latinoamericanos en las conclusiones de estos exámenes anuales del CIAP.

Estos representantes manifestaron, sin embargo, su deseo de seguir cooperando en el desarrollo económico y social de BOLIVIA.

El CIAP manifestó satisfacción por otra parte, ante las medidas tomadas en 1971 por el gobierno boliviano para mejorar la recaudación tributaria, como la modificación del impuesto a automóviles y el sistema de retención en la fuente para el cobro de impuestos a profesionales y trabajadores independientes.

El CIAP señaló , igualmente, que el gobierno de La Paz, siguiendo sus recomendaciones, dio alta prioridad al crecimiento de las exportaciones tradicionales y a la diversificación de los productos de exportación.

PEDIDOS DE BOLIVIA

La delegación boliviana que asistió a las reuniones, presidida por Julio Prado Salmón, Ministro de Planificación y Coordinación, solicitó formalmente la formación de un grupo interagencial que estudie, en conjunto, la situación económica de BOLIVIA y colabore con el gobierno en el estudio de las medidas de política económica más adecuadas para su recuperación en corto plazo y su expansión sobre bases estables.

También pidió al CIAP que coopere con BOLIVIA en gestionar la rápida tramitación de las solicitudes de préstamos presentadas por el gobierno de La Paz a las agencias financieras externas.

DECLARACIONES DE PRADO SALMON.

WASHINGTON, 3 (AP).-- El Ministro de Planificación y Coordinación de BOLIVIA, Julio Prado Salmón, dijo hoy que para alcanzar los objetivos del ambicioso programa gubernamental de desarrollo económico para los próximos cuatro años, son necesarios dos requisitos fundamentales, la estabilidad política y la disposición del pueblo boliviano a hacer los sacrificios precisos.

El plan de desarrollo económico contempla un aumento del producto nacional bruto boliviano en un 10.71 por ciento hacia 1975.

OPTIMISMO

El Ministro se manifestó optimista en la consecución de ambas condiciones, y dijo al respecto: "puedo decir como dirigente político que ha cambiado la mentalidad de mi país de buscar un caudillo y creo que ese es el paso más positivo que se ha dado en los diez meses que lleva el gobierno actual en el poder."

Añadió que "el pueblo boliviano está dispuesto a hacer los sacrificios necesarios" para asegurar el cumplimiento del plan de desarrollo, que contempla un aumento del 7 por ciento en la renta nacional bruta de este año, 8.5 por ciento en 1973, 9.83 en 1974 y 10.71 por ciento en 1975.

El funcionario habló en rueda de prensa celebrada después de la revisión de la economía boliviana en el Comité Interamericano de la Alianza para el Progreso.

EXITO EN DIEZ MESES

Entre los éxitos de los pasados diez meses, según Prado Salmón figura la eliminación de la "política anarquizada" de los sindicatos y universitarios bolivianos.

Dijo también que se prepara la creación de una "carrera administrativa" que elimine el matiz político de los nombramientos para cargos públicos, motivo de designación y despidos arbitrarios que a su vez han causado ineficiencia en tales puestos en pasados gobiernos.

Fue suscrito contrato con Argentina

Comibol comercializará 50 mil toneladas de hierro del Mutún

La Corporación Minera de Bolivia exportará 50 mil toneladas de hierro explotado en Mutún a la Sociedad Mixta Siderúrgica Argentina (Somisa), en cumplimiento del contrato suscrito la semana pasada en Buenos Aires.

Los embarques de estas materias primas se realizarán en los últimos meses de este año.

Con la suscripción del correspondiente contrato de venta de las 50 mil toneladas de hierro a Somisa, se dio por finalizada la negociación realizada la semana pasada en Buenos Aires, después de varios contactos que se hicieron desde 1968 a nivel ubernamental.

El contrato de venta fue suscrito por el gerente general de Comibol, Rogelio Miranda, quien estuvo de visita oficial en la Argentina durante la semana pasada. Ayer retornó a La Paz.

Las 50 mil toneladas de hierro del Mutún serán procesadas en las fundiciones de San Nicolás , situadas 232 kilómetros al norte de Buenos Aires.

IMPORTANCIA

Se concede especial importancia a esta primera venta a la Argentina, pues a juicio de los altos funcionarios de Comibol, abrirá las puertas para otras operaciones, que según se prevé, serán de envergadura y conveniencia comercial para Comibol.

Esta primera exportación, considerada como experimental, permitirá a los técnicos de Comibol determinar los parámetros de exportación de hierro, como ser costós de transporte, tiempo de embarque, etc. que servirán de base para la programación de las futuras ventas de hierro al mercado exterior.

Por otra parte, según los altos funcionarios de Comibol por primera vez en la historia del país, se "descorrerá" el velo del Mutún, que desde hace algo más de dos décadas tiene vigencia como un anhelo nacional y una de las mayores esperanzas de este país.

Esta primera etapa experimental, tanto en las explotaciones como en la comercialización permitirá la iniciación de un largo programa de producción, que al parecer concluirá con la instalación de una industria siderúrgica.

Hasta la fecha, en dos años de trabajos en el Mutún, invirtió algo más de 1,500,000 dólares.

Miranda informa hoy al Presidente

-El gerente general de COMIBOL Rogelio Miranda, informará hoy al Presidente Banzer sobre el resultado de las negociaciones que hizo en Buenos Aires, donde la semana pasada suscribió a nombre de la empresa estatal un contrato de venta de 50 mil toneladas de hierro del Mutún.

Una vez que haya informado al Jefe del Estado, Miranda preparará inmediatamente su viaje a Washington, donde se reunirá con los representantes oficiales que negociarán la solución del caso de Mina Matilde con los delegados del consorcio norteamericano.

BESO ENTRE GENERALES.-Washington, EE.UU. 3 (AP). Ann Hoefly, enfermera jefe de los Estados Unidos, recibe un beso del General Alonso Tovar, jefe médico de la Fuerza Aérea, hoy, al ser ascendida a Generala en Washington. Hoefly es la primera mujer del servicio médico aéreo que alcanza ese grado.
(RADIOFOTO AP ESPECIAL PARA PRESENCIA).

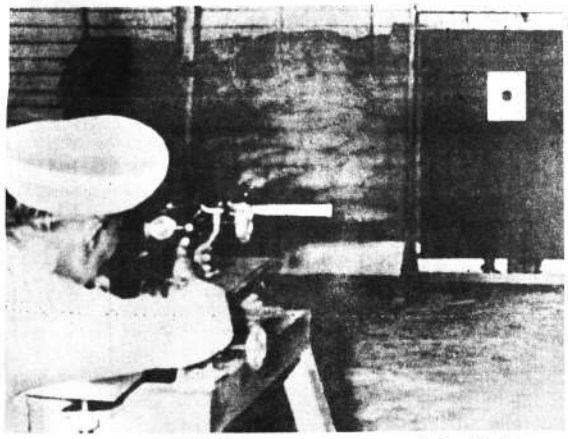

VERDUGO EN TAILANDIA.-Bangkok, julio 3 (AP). Nui Jicharoen jefe de verdugos de la cárcel de Bankwang, Bangkok, dispara contra un condenado atado a un poste tras la pantalla de tela negra que aparece a la derecha. El verdugo recibe 17,50 dólares por cada ejecución, además de un salario mensual de 60 dólares.
(RADIOFOTO AP ESPECIAL PARA PRESENCIA).

Diputados aprueban acusación

Tambalea Ministro del Interior: Chile

SANTIAGO (CHILE). 3 (AFP) Una comisión especial de la Cámara de Diputados aprobó por cuatro votos contra uno la acusación constitucional en contra del Ministro del Interior, Hernán del Canto, presentada el mes pasado por parlamentarios del Partido Nacional.

La comisión, integrada por tres diputados del partido nacional, uno de la Democracia Radical, ambos de oposición derechista, y uno del Partido Comunista, deberá enviar el miércoles próximo a la Cámara Baja el respectivo informe para su consideración.

En Chile, la acusación constitucional significa que un grupo parlamentario acusa a un miembro del gobierno de haber actuado en contra de la constitución.

Esta acusación debe ser adoptada por la mayoría del congreso para hacerse efectiva, en cuyo caso el ministro acusado queda destituido y puede responder frente a la justicia ordinaria de los cargos que se le hayan formulado en el libelo acusatorio.

El documento fue presentado el 23 de junio por un grupo de parlamentarios del Partido Nacional que acusa al Ministro del Interior de la responsabilidad que le pueda caber en "ocupaciones ilegales de predios e industrias, en la persecución de periodistas y en la internación al país de 18 bultos" que llegaron hace dos meses en un avión de la aerolínea cubana de aviación, procedentes de La Habana.

Días antes de la presentación del libelo acusatorio, una comisión especial de la Cámara de Diputados que investigó el asunto de los bultos, por mayoría de la oposición determinó que el Ministro era culpable de "internación ilegal de mercaderías".

Esta es la quinta acusación constitucional que sectores de la oposición presentan en contra de ministros de estado de la actual administración.

Anteriormente, el 22 de enero pasado, el ex ministro del interior, Jose Toha quedó destituido del cargo por decisión del congreso que lo encontró culpable de " reiteradas infracciones a la constitución " pero al día siguiente juró como Ministro de Defensa, cartera en la que se desempeña actualmente.

SUBLEVACION EN UN PUEBLO DE ARGENTINA

-MENDOZA, Argentina, 3(AP) Estaban totalmente paralizadas hoy las actividades en la pequeña ciudad de Malargue, en el extremo sur de esta provincia andina, cuyos 15.000 habitantes protagonizaron ayer una casi unánime sublevación en protesta por la política económica del gobierno nacional.

En una acción sin precedentes esta próspera provincia andina situada a 1.000 kilómetros al oeste de Buenos Aires, grupos de vecinos tomaron practicamente el control de la ciudad ocupando la sede de su municipalidad y los estudios de su radioemisora LV-19.

El grueso de la población apoyó este virtual alzamiento, lanzándose a la calle en apoyo de la protesta y colaborando en la tarea de bloquear los accesos a la ciudad con vehículos atravesados. Toda la operación se desarrolló bajo una gélida temperatura de 12 grados centígrados bajo cero.

Se declaró estado de sitio en Puno

-LIMA, 3 (AFP) - El gobierno peruano suspendió esta noche las garantías constitucionales en el Departamento de Puno, en el sudeste del país.

La medida fue anunciada por el Ministerio del Interior el cual precisó que se han repetido los actos de violencia en ese Departamento, al que declaró en estado de emergencia.

Dijo que la violencia ha sido desatada por elementos izquierdistas para subvertir el orden y para atentar contra la seguridad pública.

El pasado 28 hubo en Puno graves incidentes en choques de civiles y estudiantes en los que, según información oficial, hubo tres muertos y 12 heridos.

Esta noche, el Ministerio del Interior emitió el siguiente comunicado destinado a la ciudadanía.

"1.- Grupos extremistas han reiniciado actos de violencia en el Departamento de Puno con el fin evidente de subvertir el orden en abierto desafío a las medidas adoptadas para asegurar la tranquilidad pública.

"2. El gobierno revolucionario de la Fuerza Armada a fin de garantizar el orden y la seguridad interna del país, en la fecha ha declarado el estado de emergencia y ha suspendido las garantías ciudadanas en el departamento de Puno.

"3. Con el objeto de evitar que se produzcan nuevos actos subversivos en cualquier otro lugar del territorio, que vayan en contra de la revolución peruana , han sido dictadas medidas terminantes para conjurarlas".

El comunicado se abstiene de **informar** sobre la naturaleza de dichos actos de violencia, pero una nota del palacio de gobierno lo describe como de "graves caracteres".

Conjura para derrocar al régimen de Castro fue descubierta en los EE.UU.

-NUEVA ORLEANS LOUISIANA, 3 (AP).- Una conjura dirigida a derrocar a un gobierno extranjero -- posiblemente el de Cuba ha sido revelada según las autoridades con el arresto de nueve personas y un plan de contrabando de 465.000 dólares en municiones.

La conjura, que presuntamente se extiende de Nueva York, Louisiana, Texas y México, salió a la luz con los arrestos del sábado. Además, casi siete toneladas de explosivos fueron capturados en Shreveport, Louisiana, según agentes federales.

El fiscal federal Gerald Gallinghouse dijo ayer que los funcionarios "no tienen razón para creer que las municiones estén destinadas a otro país que no sea Cuba.

La acusación presentada contra dos de los hombres, Murray Kessler, de Brooklyn, expresa que ambos " sabían que ese **material sería** empleado en un intento de derrocamiento de un gobierno extranjero".

Gallinghouse rehusó decir explícitamente que la conjura estaba dirigida contra Cuba, pero dijo que una demanda judicial y su declaración de ayer "se explican por sí mismas".

Los nueve fueron acusados de conspirar para llevar de contrabando los explosivos de los Estados Unidos a México para su futuro embarque hacia otro país

Entre los arrestados figuran Richmond Harper, un prominente banquero de Texas, y Marion Hegien ex --inspectora del servicio de inmigración y naturalización de Estados Unidos. Fueron detenidos en Eagle Pass, Texas, donde residen, y luego dejados en libertad bajo fianza de 25.000 dólares cada uno.

La acusación federal menciona negocios por parte de un hombre conocido como "Carlos Díaz para la compra de 1.2 millones de dólares en municiones y armamentos, desde ametralladoras de mano hasta modelos M 16. Sin embargo, no había armamentos a bordo del avión registrado por agentes federales el sábado en Shreveport.

Gallinghouse dijo que Díaz, identificado sólo como un presunto ciudadano mexicano, era buscado conjuntamente con otro individuo.

La demanda federal alega que Kessler convino el miércoles en vender a Díaz unos 7.000 kilos de explosivos plásticos, 3.000 metros de cables, detonadores y otros materiales explosivos por un valor de 430.000 dólares.

Además, se afirma que otros 35.000 dólares habían de pagarse para volar los explosivos a una pista cerca de Veracruz, México.

Las autoridades federales dijeron que el efectivo no había cambiado de manos.

La acusación describe negociaciones con Díaz -- incluso un viaje realizado presuntamente a Nueva York para conferenciar con Kessler.

DIALOGO FRANCO-ALEMAN.-Bonn 3 julio (AP). El Presidente francés Georges Pompidou conversa con el Canciller de Alemania Willy Brandt, derecha, en la oficina de éste último. Pompidou había llegado poco antes para dar comienzo a dos días de conversaciones (RADIOFOTO AP ESPECIAL PARA PRESENCIA).

En Génova sentencian a cuatro peruanos a 8 meses de prisión

GENOVA, ITALIA, 3 (AP)- El tribunal de apelaciones de Génova condenó hoy a cuatro peruanos mestizos a un año y ocho meses de reclusión considerándoles culpables del asalto al consulado del Perú en esta ciudad.

La condena reduce la que un tribunal de primera instancia había impuesto a los asaltantes por vía urgente, dos años y nueve meses.

Los inculpados son el estudiante de filosofía de 22 años, Wenceslao Aranda Nieto y los marineros Jaime Ramón Aguilar Alvarez, de 31 años, Julio César Pizzino Díaz, de 30, y Néstor Ismael Cruz Chamorro, de 28.

Los cuatro penetraron en el consulado peruano de Génova el 14 de febrero pasado y en las habitaciones de la entonces cónsul, Edda Merino Reyna para protestar, según dijeron, por "el comportamiento racista" de la diplomática.

La entonces cónsul declaró que los cuatro le habían exigido la llave de la caja fuerte del consulado. Tras haber pedido auxilio un empleado del consulado, la policía arrestó en el propio edificio a los asaltantes que no opusieron resistencia. En su declaración ante el tribunal de apelación Aranda dijo:

"Nos comportamos honestamente con nuestro consulado. No empleamos la violencia y ninguno de nosotros pedimos las llaves de la caja fuerte. En el tribunal de primera instancia no se comprobó nada de esto. Habéis visto lo que ha sucedido después: han desaparecido los fondos del consulado y no hemos sido nosotros u otros peruanos los que los robaron".

En este punto, el presidente del tribunal, dijo: "estos datos son ya conocidos a este tribunal".

Aranda se refirió al robo de 30 millones de libras- 51,000 dólares- ocurrido en el consulado el pasado 21 de marzo. La suma desapareció de la caja fuerte sin que se descubrieran tras de haber sido violentada.

A propósito de este robo, la señora Merino Reyna -que mientras tanto había sido sustituida en el cargo asumiendo el de segundo cónsul-recibió una notificación del fiscal de Génova considerándola sospechosa en la desaparición de la suma.

Los restantes imputados repitieron ante el tribunal de apelación los extremos expuestos por Aranda.

Después de media hora de deliberación secreta, el tribunal emitió la sentencia mencionada, además reclusión a los acusados fue condenado a pagar una multa de 50.000 liras (85 dólares). Trasial había solicitado un aumento de la pena rechazando todos los atenuantes pedidos por la defensa, los cargos fueron violación de domicilio, lesión y tentativa de atraco.

Los defensores habían pedido que la acusación de atraco no fuera considerada por el tribunal y que admitiera como atenuantes los "valores civiles y morales de la acción de los peruanos contra la ex cónsul".

El tribunal rechazó la primera tesis pero aceptó el atenuante.

Los defensores habían pedido también la libertad provisional para los cuatro reos, pero la solicitud fue rechazada por el tribunal.

Hoy en la historia

Hoy es martes 4 de julio, 186 día del año 1972 aún hay 180 días en el año.

EN UN DIA COMO HOY

1776.- El congreso de Filadelfia aprueba la declaración de independencia absoluta de las trece colonias que pasarían a constituir los Estados Unidos de Nortemérica.

1837.- Se establece en Francia el sistema métrico decimal.

1898.- Termina la gigantesca empresa de tender el cable submarino de San Francisco a Manila, y el presidente Theodore Roosevelt transmite el primer mensaje cablegrafico por la nueva línea que después de atravesar el pacífico pasa a la India, Suez Gibraltar, las Asores y el Atlántico, para llegar de nuevo a Washington. El mensaje tardo 22 minutos en circundar el globo.

1917.- Nace en Cordoba, España el torero Manuel Rodríguez Sanchez, más conocido por "Manolete".

1946.- Se proclama la republica de Filipinas.

1959.- Jamaica: obtiene la autonomia dentro de la federación de indial Occidentales.

Hace diez años, Francia y Alemania Occidental convienen en procurar una reunión de los jefes de gobierno de Europa para entablar negociaciones sobre una posible Confederación Política Continental.

CUMPLEN AÑOS HOY El futbolista Alfredo Di Stefano (46) la estrella cinematográfica Gina Lollobrigida y la actriz norteamericana Eve Marie Saint (48).

EL PENSAMIENTO DE HOY : "Conocete a ti mismo" - Socrates filosofo griego del siglo V A.C.

LIMPIANDO CALLES.-¡Wilkes Barre, Pennsylvania, 3 (AP).-¡Obreros limpian una calle de Wilkes Barre, Pennsylvania, después de que una inundación dejó calles llenas de lodos. (Radiofoto especial para PRESENCIA).

Candidatura del presidente Thomas dió fin a la campaña electoral en Portugal

LISBOA, 3 (AP).- La campaña electoral presidencial practicamente se acabó antes de comenzar al proclamarse la candidatura del presidente Americo Thomas para un nuevo mandato.

El comité central de Acción Popular Nacional (APN), el unico partido autorizado en Portugal, anunció al fin de una reunión nocturna que el grupo respaldará la reelección del almirante Thomas el 25 de julio.

El primer ministro Marcello Caetano presidió la reunión en su caracter de presidente del APN. Se anunció que la decisión fue unánime.

Thomas tiene 78 años y su reelección para un tercer mandato sería por un período de siete años. El respaldo de APN significa que los comicios del 25 de julio quedan practicamente como mera formalidad. Si Thomas acepta la candidatura y todo indica que esto fue concretado de antemano, el resultado apenas queda en duda.

El Presidente portugués es elegido por un colegio electoral de unas 620 personas, entre ellas los miembros del parlamento y delegados de los concejos municipales y locales y casi todos los miembros del APN.

El primer Ministro Caetano es el que ejerce el poder real en Portugal. Se creía en una época que tendría ambiciones presidenciales propias con el fin de fortalecer el cargo de la presidencia al estilo de la republica francesa bajo el general De Gaulle. La constitución portuguesa contiene cláusulas que facilitarían esta modalidad.

En principio, el presidente nombra al primer ministro y a los miembros del gabinete y puede destituirlos en cualquier momento. Sin embargo bajo el predecesor de Caetano, Antonio Antonio Salazar, sucedio todo al revés durante unos 40 años.

La decisión del comité de APN significa aparentemente que Caetano ha optado por la continuidad y la estabilidad y ha decidico conservar el sistema de Salazar de gobernar desde el despacho del primer ministro de esta manera el presidente queda como una especie de testaferro.

La decisión podría significar además que Caetano considera necesario conformar a la "vieja guardia" ultraconservadora que ha observado con inquietud algunos de los programas "reformistas" de Caetano. Estando Thomas en el palacio de Belem, los conservadores se sentirían seguros de un freno para la "impetuosidad" del primer ministro.

AGENDA

PRESENCIA.- Av. Mariscal Santa Cruz 1295 - Tel. 52172

Gerencia	Tel.	41125
Redacción	"	40460
"	"	51998
Publicidad	"	52178
Contabilidad	"	25543
Casilla	No.	1451
Cajón Postal	"	3275

FARMACIAS DE TURNO DEL 1o. AL 8 DE JULIO

El Indio	Colón 652	25914
Universo	Plaza Uyuni	54979
Ingavi	Ingavi 769	28767
Cruz Azul	Colombia 257	25184
Virgen de Luján	Parque Libano 62	41696
Sopocachi	Plaza España 2698	29970
Cruz de Oro	Los Andes 1013	50183

FARMACIAS DE TURNO PERMANENTE

OBRAJES	Plaza Franz Tamayo Tel. 82081		Obrajes
SAN CARLOS	Av. República 26	" 20223	Villa Victoria
CRISTO REY	General Lanza 2110	" 27534	Sopocachi Alto
LITORAL	Ceja de El Alto	" 27325	El Alto

TELEFONOS DE URGENCIA

Bomberos	Tel. 119
Asistencia Pública	Tel. 118-22111
Radio Patrulla	Tel. 110
Tránsito	Tel. 26148
Agua	Tel. 26625
Energía	Tel. 54337
Teléfonos (reclamos)	Tel. 113
Informaciones	Tel. 104
Señorita Hora	Tel. 117
Larga distancia exterior	Tel. 55907/09
Interior	Tel. 20402/03
Hospital de Clínicas (central)	Tel. 22821/22872
Bomberos AASANA	Tel.
AASANA	Tel. 59333-59310

FLOTAS

TRANSPORTES "EL CHAPACO"	Chuquisaca No. 569	Tel. 40258
TRANSPORTES UNIVERSO	Av. Montes 638	Tel. 42831
TRANSPORTES SAMA	Murillo esq. Graneros	Tel. 28462
FLOTA UNIDOS	Calle Bozo esq. Montes	Tel. 25893
ANDINO	León de La Barra 360	Tel. 20471
BERMEJO	Av. Pando 148	Tel. 28981
CONTINENTAL	Av. Montes 675	Tel. 29061
COPACABANA	Av. Montes 620	Tel. 20377-40461
LAURO	Av. Camacho 1223	Tel. 27677
TRANSPORTES PILCOMAYO	Figueroa esq. Tiquina	Tel. ---
DIANA	Plaza San Francisco 300	Tel. 22858
ALIAGA	Av. Montes 700	Tel. 20376
CRUS	Bozo 194	Tel. 50793
TRANSPORTES SAN CRISTOBAL	Plaza Alexander 190	Tel. 27775 41076
FLOTA YUNGUEÑA	Av. Tejada Sorzano 34	Tel. 43001-27775
TRANSPORTES TARIJA	Tiquina 37	Tel. 28911
TRANSPORTES VICTORIA	Emilio Calderón 563 (Gran Poder)	Tel. 56599
TRANSPORTES ABAROA	Plaza Alonso de Mendoza 242	Tel. 27096
MICROBUSES KIRQUINCHO	Bozo 108	Tel. 54612
Expreso EL CONDOR La Paz-Potosí-Villazón	Calle Bozo 121	Tel. 20915
Transportes MOTO MENDEZ	Chuquisaca 626	Tel. 29651

EMPRESAS AEREAS

LLOYD AEREO BOLIVIANO		Tel. 34649-58132-55750-51155-51163-59053
LUFTHANSA		Tel. 20383-21780-50494-50609
AEROPUERTO		Tel. 59151
AEROLINEAS PERUANAS		Tel. 27093-
AEROLINEAS ARGENTINAS		Tel. 50792
BRANIFF INTERNATIONAL		Tel. 35905
AVIANCA		Tel. 43009-40483
AIR FRANCE		Tel. 31740
LAN		Tel. 28536
KLM		Tel. 42965
PAN AM		Tel. 54117-41863-28397
BOA		Tel. 26387
VARIG		Tel. 21540
ECUATORIANA	Av. 16 de Julio 1800	Tel. 34472
IBERIA	Edificio Petrolero	Tel. 20270-24378
ALITALIA	Av. Camacho 1280 Edificio Casa Bernardo	Tel. 23494
B.O.A.C.		Tel. 55541
Canadian Pacific		Tel. 55541
South African Airlines		Tel. 55541
British - Caledonian		Tel. 55541
SWISSAIR		Tel. 55317
ESTACION CENTRAL		Tel. 52510-53410
ESTACION GUAQUI		Tel. 888

Comenzó ayer la semana de protesta en Uruguay

MONTEVIDEO, 3 (AP).- Comenzó hoy la semana de protesta dispuesta por la Central Obrera Izquierdista Convención Nacional de Trabajadores (CNT) con una serie de paros que se iniciaría con los empleados de empresas funebres y proseguia con otros gremios, para culminar con una huelga general el 20 de julio.

Las medidas de fuerzas procuran conseguir mejoras salariales y tienen sentido de protesta por la política economica y social del presidente Juan M. Bordaberry.

Los empleados de las funerarias comenzaron un paro a mediodía, en una asamblea decidirán la adopción de otras medidas. A su vez, los empleados de las cajas de compensaciones, que pagan los beneficios sociales a los trabajadores, cumplen hoy un paro de dos horas, en demanda de aumentos.

Mañana, a partir de las 16.00 los trabajadores metalúrgicos y de la construcción paralizarán su labor y se concentrarán ante el palacio legislativo, para reforzar sus demandas de aumentos, los metalurgicos cumplirán un paro por 48 horas a partir del proximo jueves, con ocupación de fábricas.

El jueves habrá tambien un paro general de la actividad privada a partir de las primeras horas de la tarde. El viernes se suspenderá todo el servicio de transporte de pasajeros, al tiempo que realizarán paros los obreros mecánicos y los radioelectricistas.

La CNT controlada por los comunistas, dispuso también movilizaciones de trabajadores textiles y madereros.

PROBLEMA DE LA SUBALIMENTACION EN MEXICO ES ATRIBUIBLE AL MAIZ

MEXICO-JULIO 3 (INTER PRESS SERVICE).- La dieta popular del mexicano, compuesta principalmente de tortilla (masa plana del maíz asada en planchas) y chile (ajíes muy picantes y pequeños), cambiarán radicalmente mediante la introducción en el consumo popular de nuevas especies de maíz.

Alfonso Chávez del Instituto Nacional de la Nutrición, culpó directamente a esta dieta en la que el maíz es el único elemento nutriente, de la causa directa de la subalimentación del mexicano.

"De dos millones de niños que nacen cada año en México, 300,000 no llegan a los cuatro años, y del resto un 30 o 40 por ciento sufren de retraso físico, mental y marginación social", dijo el funcionario, que es considerado la máxima autoridad en la materia.

Paralelamente a los esfuerzos por modificar la dieta popular introduciendo nuevos alimentos, se han hecho estudios para obtener una especie de maíz de mayor contenido nutriente. Los experimentos llevados a cabo en Guatemala con la especie caracterizada como "maíz opaco" han obtenido excelentes resultados, ya que su riqueza protéinica es similar en un 90 por ciento a la de la leche, por unidad de consumo.

Evangelina Villegas, del centro internacional del mejoramiento del maíz y trigo, dijo que el valor nutricional de los cereales en general, y del maíz en particular, es deficiente debido a su bajo contenido de proteínas, y esencialmente a causa del desbalance de los aminoácidos que constituyen su proteina, en unas declaraciones efectuadas a la prensa especializada.

En Colombia:

Carlos Lleras Restrepo dijo que no aspira a otro período presidencial

BOGOTA, 3 (AP)- El ex-presidente Carlos Lleras Restrepo anunció hoy que no aspira a un nuevo período presidencial, horas antes de comenzar un plebiscito interno que podría designarlo jefe único del Partido Liberal.

La decisión de Lleras Restrepo le abre el camino al ex-canciller Alfonso López Michelsen en busca de la candidatura del partido para las elecciones presidenciales de 1974, opinaron observadores políticos.

López Michelsen, de 60 años, es el principal aliado de Lleras Restrepo en el grupo progresista del liberalismo. Su candidatura presidencial ha sido ya inscrita en diversas poblaciones.

Sin embargo, las ambiciones de Lleras Restrepo de ser jefe único del liberalismo y de López Michelsen de conseguir la candidatura presidencial, dependen del resultado de las elecciones internas del partido que comenzarán mañana.

Millares de concejales liberales votarán durante un mes sobre aspectos fundamentales, para buscar superar una de las crisis más profundas, que afectan al liberalismo, partido mayoritario de la nación, en los últimos años.

Los concejales han de decidir quién ha de dirigir el partido hasta la convención de 1973 que proclamará el candidato presidencial. Si aprueban la jefatura única, la asumirá Carlos Lleras Restrepo, pero si deciden elegir una dirección de varios miembros, significará que el ex-mandantario ha quedado derrotado.

Lleras Restrepo ha dicho que se necesita por lo menos que el 65 por ciento de los votos depositados por el liberalismo en las últimas elecciones de abril, estén representados por el sufragio de los ediles municipales.

Si obtiene esta cifra, el grupo progresista tomará el control mayoritario del partido y dejará en precarias condiciones al sector rival que orienta el ex-canciller Julio César Turbay, otro aspirante a la candidatura presidencial.

Pero si falla en obtener el margen de casi las dos terceras partes, Turbay quedará fortalecido y probablemente podrá tomar el control de partido en busca de la candidatura presidencial.

Lleras Restrepo, en un extenso documento publicado hoy por la prensa liberal, presenta las bases de lo que sería su eventual gobierno del partido liberal.

Anunció que favorece la organización federal del partido liberal, para que las gentes de la provincia tengan facultades de elegir sus jefes en los departamentos. Este es otro de los puntos básicos que debe decidir el plebiscito liberal.

Indicó que respaldará al gobierno del Presidente conservador Misael Pastrana Borrero, sin reforzar la libertad de crítica sobre los actos de la administración actual, que por mandato constitucional, es ejercida conjuntamente por liberales y conservadores.

En solo TRES días aprenda a conducir AUTOMOVIL

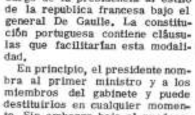

"INDIANAPOLIS"
Av. Mcal. Santa Cruz esq. Yanacocha

MAQUINAS UNIVERSALES COMBI - 11

Para trabajar madera, 4 operaciones: cepillado, tupi, cierra circular y escoplo. Motor 3 HP. Para fabricar muebles, puertas y ventanas, bancos de escuela, etc. en Machinery Pool S.C.- Av. Camacho No. 1472. Casilla 1486. Telf. 24560.

MOTORES MARINOS "DITER"

-De centro Diesel de 4 tiempos 12 HP. Completos con reducción 2:1, tunel, eje, hélice., etc. Precios sin competencia en Machinery Pool S.C. Avenida Camacho No. 1472. Casilla 1486 Teléf. 24560.

Programa Nacional de Emergencia de la Presidencia de la República

DIRECCION GENERAL DE LA RENTA INTERNA

LICITACION No. 7/72

CONVOCATORIA No. 1

Se convoca a las Empresas Constructoras de primera, segunda y tercera categoría a presentar propuestas con todas las formalidades estipuladas en el Decreto Ley No. 10120 de 2 de febrero de 1972 para la construcción de la primera fase del:

Edificio de la Administración Distrital de la ciudad de Santa Cruz.

Las empresas interesadas deben estar inscritas en el Registro de Firmas Constructoras del Consejo Nacional de Obras Públicas y de la Cámara Nacional de Constructores.

La construcción que se licita se encuentra comprendida en el Plan de Emergencia de la Presidencia de la República.

Los planos, especificaciones y demás documentos serán proporcionados, todos los días hábiles y en horas de oficina, en el Departamento Administrativo de la Dirección General de la Renta (calle Ballivián No. 1333, tercer piso, teléfono 55303) o en la Administración Distrital de la Renta de la ciudad de Santa Cruz (calle Ñuflo Chávez) previo pago de $b. 250.-

El precio oficial de esta primera fase de construcción es de $b. 707.426.-

Las propuestas deben ser presentadas en papel sellado y timbres de ley acompañando una boleta bancaria o póliza de garantía de seriedad de la propuesta por un valor equivalente al uno por ciento (1%) monto total de la propuesta. El término de validez, de la boleta o póliza será de 60 días calendario como mínimo.

El plazo de presentación de las propuestas expira a horas 18 del día 28 de julio del año en curso, y serán abiertas el día 3 de agosto del mismo año a horas 16 por la Junta de Licitaciones del Ministerio de Finanzas en presencia de los interesados.

NOTA:- A pedido de varias empresas constructoras se ha ampliado el plazo de presentación de propuestas; y rebajado el precio de los planos y documentos.

La Paz, 1o. de julio de 1972

Guido Peña Diez, Jefe Depto. Administrativo. Lic. Raúl Ríos Beltrán, Director General de la Renta Interna.

YACIMIENTOS PETROLIFEROS FISCALES BOLIVIANOS

LICITACION PUBLICA No. 146-72

PROVISION CAÑERIA

Se invita a todas las firmas importadoras interesadas en la provisión de CAÑERIA 6.625" se sirvan solicitar el Pliego de Condiciones y Especificaciones, en el 3er. piso, Sección Caja, Edificio Central de YPFB. previa cancelación de $b. 20.—.

Las propuestas en sobre cerrado, lacrado y con las formalidades legales deberán ser presentadas en la Of. No. 500 Asesoría Legal, hasta el día JUEVES 27 DE JULIO DE 1972 a Hs. 18:oo.

La Paz, Junio 30 de 1972.

LA GERENCIA GENERAL

H. MUNICIPALIDAD DE LA PAZ

CONVOCATORIA A PROPUESTAS No. 44/72
SEGUNDO LLAMAMIENTO

Por orden del señor Alcalde Municipal de la ciudad de La Paz, se convoca a propuestas para la provisión e instalación de los siguientes artefactos, destinados a la Casa de la Cultura:

Muebles
Central telefónica
Artefactos iluminación (escenario)
Equipo de Cine
Consola de iluminación (auditorio)

Las informaciones y aclaraciones serán proporcionadas en la Dirección de Arquitectura de esta H. Alcaldía Municipal.

Las propuestas deberán ser presentadas en sobre cerrado y lacrado, cumpliendo las formalidades de ley, en las oficinas de la Asesoría Legal, hasta las 18,oo horas del día miércoles 5 de julio de 1972.

DIRECCION DE RELACIONES PUBLICAS

S. O. E

Hemorroides

HADENSA®

primer preparado a base de "carvacrol"

- Alivia rápidamente el dolor.
- Reduce la tumefacción.
- Cicatriza las lesiones.
- Evita las complicaciones.

ANALGESICO - SEDANTE - ANTIINFLAMATORIO - DESINFECTANTE
EPITELIZANTE

Presentación: Pomada - Supositorios

GANADEROS Y AVICULTORES

ATENCION

FERRARI GHEZZI Y Cía., ofrece
Afrechillo óptima calidad, cualquier cantidad a precios sin competencia.
Dirigirse. Casilla correo Nº 370 - Oruro

"Estrene" cutis nuevo

usando DRULA

Estrene un cutis más blanco, pulcro, libre de espinillas, acné o las desagradables manchas del embarazo. Lógrelo con prontitud y seguridad tratando su cutis con Cera DRULA

DRULA está científicamente probada por la clínica Dermatológica de Viena.

Cada caso requiere un tratamiento distinto, por eso la Cera DRULA puede ser obtenida en 3 concentraciones distintas del maravilloso "EPHELIDIN", el milagro de belleza alemán, desde DRULA NORMAL, para casos ligeros, DRULA REFORZADA y DRULE FUERTE ESPECIAL para casos desesperados.

DRULA se obtiene también en forma de jabón, para suavizar el cutis y evitar las impurezas.
De venta en farmacias y perfumerías.

Representantes para Bolivia
Distribuidora "Santa Marta"
Casilla 510. Oruro-Bolivia.
En La Paz: Potosí 1355 - 3er. piso
Teléf. 24184. CASILLA 3458
SISMA Ltda.

DRULA

PRESENCIA

DIRECTOR. HUASCAR CAJIAS K.
SUB-DIRECTOR RENAN ESTENSSORO A.
GERENTE. ARMANDO MARIACA V.

Política agrícola

Recientemente el Ministro de Agricultura nos ha proporcionado un diagnóstico exacto de las condiciones que caracterizan a nuestra producción agrícola. Pocas veces se ha hecho un análisis tan serio y exhaustivo de los muchos factores negativos que concurren para encontrar las causas de una producción agrícola demasiado baja y una productividad que no ha recurrido a los sistemas modernos de trabajo, que no cuenta con el aporte de la tecnología para mejorar y hacer de este importante rubro de la actividad nacional uno de los más prósperos y positivos para arrancarnos de la situación de subdesarrollo en que nos encontramos.

En otras palabras, ha expresado claramente que el país no cuenta con una política agrícola definida que nos permita autoabastecernos de muchos de los productos alimenticios que requerimos y, por consiguiente, ahorro de divisas. Sólo el hecho de que se tenga que importar semilla de papa nos proporciona un cuadro real y, a la vez, doloroso de nuestro nivel agrícola. La importación de semilla de papa y de otros muchos productos nos revela que la agricultura nacional se encuentra en una situación de subdesarrollo, quizá muy inferior a la que la caracterizaba hacen dos décadas cuando los requerimientos de alimentos eran más bajos debido a los índices demográficos existentes. Hoy se tienen que importar productos que tradicionalmente se producían en cantidades satisfactorias para llenar las necesidades del consumo interno.

Es cierto que la producción de productos agrícolas ha aumentado en la última década. Pero tal producción no sólo es insuficiente para la demanda interna, sino que ha disminuido en calidad. En efecto, la inexistencia de una política agrícola definida que oriente al campesino en la importante labor de seleccionar sus semillas, utilizar hierbicidas, insecticidas o pesticidas ha determinado que la calidad del producto haya disminuido hasta llegar al extremo de que sea imprescindible la importación de semillas. Por otra parte, poco o nada se ha hecho por proporcionar al campesino los elementos necesarios para que modernice sus sistemas de trabajo. Nuestro campesino, con la excepción de unos pocos casos aislados, continúa laborando con las mismas herramientas que emplearon sus padres, con el mismo criterio cerrado que caracterizó a su antecesor de la Colonia. Es lógico que en tales condiciones se haya operado un virtual estancamiento de la actividad agrícola del país.

Y estas condiciones lamentablemente subsistirán mientras no se diseñe, planifique y lleve a la práctica una política agrícola que signifique la total transformación de nuestro campo. Hasta ahora jamás existieron planes definidos para la explotación de nuestros recursos renovables en forma racional y económica. Esta realidad tiene que cambiar a corto plazo si se quiere verdaderamente impulsar nuestro desarrollo integral y equilibrado, que no puede de ninguna manera prescindir de la agricultura, de la fuente de una riqueza que no se agota, que se renueva constantemente siempre y cuando se adopte en líneas generales y detalle un plan de explotación sostenida y tecnificado que signifique un mayor rendimiento.

A este objetivo jamás llegaremos sin la utilización de fertilizantes correctamente aplicados, sin riego y modernos sistemas de trabajo. La suma de estos y otros factores, señalados por el Ministro de Agricultura, decidirán que la cifra de nuestra producción crezca en una proporción mayor que el aumento demográfico. Si no se persigue tal propósito como uno de los objetivos fundamentales y prioritarios del país acabaremos por emplear todas nuestras disponibilidades en moneda extranjera para la importación de productos agrícolas.

Atención hospitalaria

Una información sobre las precarias condiciones en que se encuentra el Hospital de Clínicas de esta ciudad nos da la pauta de la situación hospitalaria del país. Está no puede ser más lamentable ni desastrosa. En realidad, tanto el principal hospital público de La Paz como casi todos los que prestan sus servicios en el área urbana, se encuentran en un nivel demasiado bajo para poder cumplir con la función fundamental de prestar atención médica. En su gran mayoría están desprovistos de equipos modernos, no cuentan con un servicio radiológico en buenas condiciones material quirúrgico completo, ni el número suficiente de camas para atender a una población en constante aumento.

Esta situación hospitalaria repercute negativamente en los esfuerzos que se están realizando para mejorar los niveles de bienestar físico del pueblo. De ninguna manera se puede esperar un mejor índice de salud cuando la atención hospitalaria adolece de tales deficiencias. Nuestro país continuará manteniendo los niveles más bajos del continente en materia de salud. Continuaremos, por otra parte, con un indicador de mortalidad que aproximadamente llega al 12 por mil, sólo superado por Haití, y seguiremos calculando el índice promedio de la vida de un ciudadano entre los 40 y 45 años, cuando en otros países latinoamericanos se prolonga ya hasta los 55 o 60.

Las deficiencias hospitalarias son el factor predominante del bajo nivel de la salud y promedio de vida en nuestro país, es decir uno de los factores negativos que con mayor fuerza incide en el precario bienestar de los bolivianos. Prácticamente un porcentaje elevado, aún no determinado, de nuestra población rural, posiblemente más del 90 por ciento, no cuenta con atención hospitalaria. Es cierto que en los últimos años se han logrado progresos objetivos para servir mejor a las comunidades campesinas. Pero la cobertura es mínima y los resultados generales no han variado mucho de aquellos existentes hace diez años.

El hecho de que aproximadamente exista 1,9 cama por cada mil habitantes, que los hospitales no cuenten con medicinas para el tratamiento de los enfermos o los presupuestos para dietas adecuadas, además de las deficiencias de equipamiento ya señaladas, nos dan una idea de lo mucho que se debe hacer para superar los problemas confrontados. Existen varias propuestas de países amigos para cooperarnos en este rubro infraestructural, así como un crédito ofrecido por el gobierno argentino para la construcción de varios hospitales que vendrían a aliviar en gran parte la actual situación. Es de esperar que las autoridades de salud se ocupen de agilizar las gestiones encaminadas a mejorar la actual atención hospitalaria que es una de las más deficientes de las que ofrecen los países de desarrollo relativo.

Aclarando conceptos - IV

La comunidad cristiana y las realidades que urgen

Este artículo está inspirado fundamentalmente en el cap. II del documento "La Justicia en el Mundo" (SINODO DE LOS OBISPOS oct-nov 1971).

Los cristianos vemos nuestra responsabilidad frente a la situación del mundo, de Latinoamérica y de Bolivia, marcada por "el gran pecado de la injusticia" (II,1), que constituye el núcleo de los problemas de nuestro tiempo. Pero vemos también que es imposible superar dicha situación con solo nuestras fuerzas. Necesitamos la continua intervención potente y amorosa de Dios en nuestra historia.

FUNDAMENTOS TEOLOGICOS

En el Antiguo Testamento, Dios se revela como el liberador de los oprimidos y el defensor de los pobres, exigiendo a los hombres que crean en El y que sean justos para con el prójimo (II, 2)

Cristo, el Hijo de Dios hecho Hombre, donó su vida total y radicalmente para la salvación y liberación de los hombres. Predicó que Dios es Padre de todos, sin distinción de razas, posiciones sociales, ideologías etc., y que su justicia divina interviene en favor de los pobres y oprimidos (Lucas 6,21-23). Más aún, Cristo nos dice que El mismo está presente en los pobres y oprimidos al afirmar: "Cuanto hicisteis con uno de estos mis hermanos más pequeños, conmigo lo hicisteis" (Mateo 25,40). Por eso, "en el rostro de cada hombre, especialmente si se ha hecho transparente por sus lágrimas y por sus dolores, podemos y debemos reconocer el rostro de Cristo" (PABLO VI Disc. 7 dic. 1965, n. 9).

Siguiendo el camino trazado por Dios y por Cristo, "ante los países subdesarrollados, la Iglesia se presenta como es y como quiere ser, como la Iglesia de todos, y especialmente de los pobres" (JUAN XXIII Radiom. 11 sept. 1962). La comunidad cristiana recibió de Cristo la misión de predicar la justicia en el mundo. Por esta razón, tiene "el derecho, más aún, el deber de proclamar la justicia en el campo social, nacional e internacional, así como de denunciar las situaciones de injusticia, cuando lo piden los derechos fundamentales del hombre y su misma salvación" (II,8).

NUESTRO TESTIMONIO DE JUSTICIA

No basta que los cristianos denunciemos las injusticias. Es preciso que en nuestras vidas demos testimonio de amor y justicia en los conflictos sociales y políticos haciendo ver cuáles son las fuentes auténticas de desarrollo para los pueblos: el amor y la justicia. Fuentes completamente opuestas a las de la violencia, venga ésta de las clases gobernantes o de las que aspiran a gobernar.

COMO LA IGLESIA HA DE DAR TESTIMONIO DE JUSTICIA

De por sí, no le toca a la Iglesia -Institución, ofrecer soluciones concretas en el campo social, económico y político. Pero sí, su misión es hacer que tales soluciones defiendan y promuevan la dignidad y los derechos fundamentales de la persona humana, como también su vocación eterna.

En fuerza de su vocación a la vida eterna en Dios, la Iglesia está presente en el mundo, pero al mismo tiempo, es peregrina; participa en la historia de la humanidad, pero está por encima de los tiempos y fronteras; ha sido enviada a todos los pueblos sin distinción de épocas y regiones, y por eso, no está ligada de manera "exclusiva e indisoluble" a ninguna raza o nación, a ninguna cultura, a ningún sistema socioeconómico, a ningún partido político (GS 58,3). Tampoco pone su esperanza en privilegios que pudiera darle el poder civil - (GS 76.5). Colabora eficazmente con los que respetan y promueven los derechos humanos, cualquiera sea su credo religioso o su opinión política (GS 42, 4 y 5)

Sin embargo, el estar por encima de todo esto, para la Iglesia no significa separación o descuido, miedo o desprecio a los problemas temporales de los hombres. Porque predicar el Evangelio no significa apartar a los hombres de la edificación del mundo, ni quiere decir llevarlos a despreocuparse del bien ajeno, de la justicia social, de los explotados, de los pobres, de la paz, etc. Antes bien el Evangelio nos impone el deber de afrontar tales problemas con verdad, valentía y caridad. Estamos para amar y servir a los hombres. Participamos en sus penas y alegrías, problemas y aspiraciones. Somos también corresponsables de sus errores y pecados.

La predicación del Evangelio en el tiempo del presente, requiere pues, que los cristianos nos empeñemos en la liberación integral del hombre, ya desde su existencia terrena. Si nada hacemos o, peor, si nos oponemos a que el amor y la justicia reinen en el mundo, muy difícilmente los hombres de nuestro tiempo creerán en el mensaje cristiano (II, 7).

Cuerpo Docente del ISET

Repoblamiento ganadero

-Medidas técnicas y económicas-

Por MARCOS LEAÑEZ VACA

III

B) SANIDAD ANIMAL.-

Las epizootias causan incalculables pérdidas anualmente. La mentalidad de muchos ganaderos no alcanza a sopesar estas pérdidas y se hace necesario vencer la resistencia al uso de la profilaxis y prevención de las enfermedades comunes del ganado con campañas planificadas, ejercer control y regulación sobre el comercio de drogas y vacunas, etc. con disposiciones tales como:

1.- Vacunación obligatoria. En todas las áreas ganaderas de importancia debe implantarse la vacunación obligatoria contra fiebre aftosa, rabia paresiante y contra carbunclo hemático en zonas enzoóticas, por ser estas tres enfermedades las mayormente responsables de pérdidas por mortalidad.

2.- Erradicación de la brucelosis. Se debe planificar y ejecutar un programa completo de erradicación sistemática de la brucelosis o aborto epizoótico del ganado, con pruebas de diagnóstico, aislamiento de positivos y vacunación de las terneras cada año.

3.- Laboratorios de diagnóstico. En el corazón de las areas ganaderas y en lugares de más fácil acceso, deberían crearse laboratorios de diagnóstico bien equipados, con personal capacitado, para dar pronta respuesta a los problemas sanitarios que amenacen a la ganadería de la zona. Además, es necesario que los veterinarios de campo del Ministerio de Agricultura que trabajan en provincias cuenten con equipos portátiles y semiportátiles para facilitar sus diagnósticos e imponer las medidas de profilaxis y policía sanitaria que el caso aconseje.

4.- Control de productos biológicos y drogas. Hasta la fecha, no hay organismo capaz de controlar adecuadamente la internación desde el extranjero y el comercio de productos biológicos (vacunas, sueros, antígenos, etc.) y quimioterápicos (drogas diversas) de uso veterinario. El ganadero, en su necesidad, se ve obligado a adquirir lo que el comercio le ofrece, sin tener la garantía de usar un producto de buena calidad. Existe al respecto el Decreto Supremo 07783, de fecha 3 de agosto de 1966, que no se aplica o se aplica mal por falta de una entidad que se aboque con seriedad al asunto, con urgencia debería crearse ésta como una dependencia del Servicio Técnico Ganadero existente.

En este rubro, también vale la pena poner énfasis en la necesidad de liberar de impuestos a los principales productos veterinarios importados que no se fabriquen en el país, a fin de abaratar su precio de venta al público, pero cuidando de que los permisos de importación sean proporcionados solamente a negocios del ramo legalmente establecidos, serios y responsables, exigiéndoles que cuenten con todas las facilidades de almacenamiento, conservación y transporte para vacunas y drogas que requieren de cuidados especiales; se debe exigir, además, que cada negocio esté directamente asesorado por un profesional médico veterinario. Así se podría garantizar la eficacia y se evitarían el contrabando y el comercio descontrolado de estos productos, realizados por comerciantes aprovechados con la facilidad que daría la liberación de impuestos.

C) MEJORAMIENTO ZOOTECNICO.-

Debemos entender por repoblamiento no sólo el aumento cuantitativo de las existencias de ganado, sino también el gradual mejoramiento relativo al rendimiento y a la calidad del producto obtenido del mismo.

El ganado que producimos en el país tiene baja productividad y lento desarrollo, porque no ha habido preocupación por mejorarlo. Por años y años, se ha reproducido sin selección y en estrecha consanguinidad, lo que ha traído consigo una disminución de su potencial genético. Desde hace unas décadas, se viene introduciendo germoplasma nuevo, sobre todo de razas cebuínas en Santa Cruz y el Beni, que han aumentado en algo el rendimiento y la precocidad; pero, sin control, esta práctica está lejos de ser satisfactoria. Los cruzamientos indiscriminados, hechos al azar, si bien despiertan el entusiasmo del ganadero por los primeros resultados, más que beneficiosos pueden ser perjudiciales a la larga, porque no se habrá conseguido ningún tipo definido, sino más bien una mezcla de genes que será difícil de separar después.

El ganadero necesita orientación y ayuda técnica eficientes en este aspecto, las cuales se le pueden proporcionar por medio de los siguientes servicios:

1.- Estaciones zootécnicas. Debe darse un nuevo impulso a las estaciones experimentales existentes y crear otras en las zonas ganaderas donde no las hay y cuya presencia se hace necesaria. Ellas cumplirían las siguientes funciones:

a) Investigar los métodos de reproducción aconsejables para la región, incluyendo conclusiones sobre las razas más apropiadas para los cruzamientos, en base a resultados de rendimiento y adaptabilidad obtenidos.

b) Cumplir funciones de extensión en sentido de enseñar al ganadero el uso y aprovechamiento de las pasturas naturales, la implantación de pasturas artificiales, el apotreramiento de los campos, el buen uso del agua. etc., mostrarle los beneficios de prácticas adecuadas de manejo del ganado y construcción de instalaciones y mejoras en su explotación.

2.- Inseminación artificial.- Estando ampliamente demostrados en todas partes del mundo los beneficios de la inseminación artificial en la ganadería bovina intensiva y extensiva, debería divulgársela en el país creando estaciones de inseminación artificial y bancos de semen, con personal especializado, que presten servicios a los ganaderos interesados en el mejoramiento de sus hatos por ese método. Este servicio requiere de una buena organización y de un cuerpo de ejecución ágil, pero no es difícil dadas las ventajas que hoy en día proporciona el sistema de semen congelado.

Para contar con mejores comodidades y mayor facilidad, así como para evitar erogaciones excesivas, laboratorios de diagnóstico y estaciones de inseminación artificial podrían funcionar integrados a las Estaciones Experimentales.

D) FOMENTO PECUARIO

Una política estatal de fomento a la ganadería que abarque al mayor número de productores como incentivo a su producción, sería beneficiosa y saludable en las actuales circunstancias, cuyos pasos principales podrían ser:

1.- Créditos blandos y bien supervisados. Es general la queja de que los créditos que concede el Banco Agrícola tienen intereses muy elevados, y nosotros compartimos esta opinión. El ocho en vez del doce por ciento anual sería una tasa de interés más cómoda y aceptable y el Banco dejaría de tener la imagen del "coco" para el ganadero prestatario.

Además de intereses bajos, es necesario que el Banco haga más ágiles y efectivos sus sistemas de supervisión y asesoramiento, para que los créditos que conceda sean bien utilizados y no se los distraiga en otros fines de los que han sido solicitados, como frecuentemente ocurre.

2.- Distribución de reproductores. El Estado debería facilitar a los ganaderos la adquisición de buenos reproductores y ganado de cría, produciéndolos y distribuyéndolos en las Estaciones Experimentales o importándolos por intermedio del Banco Agrícola como parte de su sistema crediticio. Menos aconsejable, pero no desechable, sería la importación de vacas de vientre por este mismo sistema.

Así pues, una política de repoblamiento ganadero bien planteada y responsablemente ejecutada crearía en pocos años una industria que muy bien puede convertirse en una importante fuente de divisas para el erario nacional. Por un lado, las que se erogan en la importación de ganado de cría y pro-

(Pasa a la página 4)

La exportación de hierro del Mutún

Por SANTIAGO JORDAN SANDOVAL

Nuestra permanente inquietud finalista con los intereses del Estado, vuelve a urgirnos algunas ideas en coexistencia con el primer ensayo enunciativo de exportación de hierro del Mutún a la Argentina que, posiblemente, determinará el costo operacional de transporte, el comportamiento del mineral con miras a efectivizarse en la planta foránea de San Nicolás y otros detalles pormenorizados que puntualizarán los organismos oficiales responsables.

La investigación registrada en la Revista Diplomática e Internacional de Bolivia, relativa al "Transporte Latinoamericano y la Diplomacia de Bolivia", incluyó un capítulo sobre el tráfico fluvial, cabotaje y perspectivas que encierra nuestro espacio soberano con más de 10 mil kilómetros de ríos navegables que gravitan a las tres hoyas hidrográficas, que no se aprovecha por falta de una flota mercante nacional, que debiera incluirse en los planes de integración fluvial.

En los últimos años, sin embargo de los tropiezos originarios de las deficiencias de los puertos marítimos, fluviales y antiguedad de las flotas de los países del Plata, se ha llegado a negociar la obligatoriedad de proporcionarse información recíproca relativa "a las características de la marina mercante y mejoramiento de la navegación fluvial del Río Paraguay, promoción de acuerdos sobre la materia y eliminación de los obstáculos al tráfico fluvial y al establecimiento de una Flota Mercante de Navegación Fluvial que mancomune intereses recíprocos", a menos que se disponga de una propia flota fluvial, que ponga a prueba práctica la sugerencia de los países del Plata.

En la coyuntura del Convenio Acuático de la ALALC, pusimos énfasis en el hecho realista de que Bolivia, por su condición mediterránea, quedaba al margen de los beneficios que están consiguiendo induvitariamente las otras Partes Contratantes y, además, por encontrarse en la tarea inicial de erradicación de su infraestructura y por no estar en condiciones igualitarias para compensar las desventajas, frente a los otros miembros de la Asociación que han creado las condiciones tangibles para el establecimiento de una política encaminada a perfeccionar el transporte marítimo, fluvial y lacustre que equilibre la distribución de cargas del intercambio intrazonal en buques que enarbolen la bandera de aquellos beneficiarios.

Hemos subrayado de igual modo, con especial interés nacionalista, la estimación alarmante del Organismo especializado para América Latina en sentido "que el 97 por ciento más o menos de las exportaciones e importaciones de los países del área, se opera por la vía acuática". Esta situación realista y fría, obliga al más indiferente a ciertas reflexiones que, para nuestro país, el incentivo intercambial por hoy es lírico, mientras la Fuerza Naval Boliviana no adquiera una flota fluvial propia y la ponga a prueba en el intercambio comercial por el Atlántico y el Pacífico.

Circunscritos en el afán permanente de investigaciones sin fines subalternos, hemos puesto también en conocimiento de la opinión pública, con amplitud honesta, el régimen jurídico tradicional y actual de la navegación por la Hoya del Plata, resultado de la decisión política de los cinco gobiernos, constreñidos a definir sus fronteras fluviales y otros problemas que los han solucionado satisfactoriamente y han dado lugar a epílogos de tratados, acuerdos, protocolos, actas y declaraciones conjuntas en el más alto nivel bilateral que, inclusive, reafirman el espíritu de las leyes nacionales en vigencia y robustecen la cooperación económica de las naciones que gravitan a la Cuenca del Plata.

Hemos puesto singular inclinación a la necesidad - que parece un hecho positivo - de habilitar un puerto propio y soberano en territorio boliviano, sobre el Río Paraguay (Puerto Busch), con la construcción de un embarcadero (muelle), que asegura la navegación permanente capaz de estimular el desarrollo y la integración de aquella Hoya, proyecto que mereció la aprobación de la Segunda Reunión de Cancilleres de los Países de la Cuenca del Plata, que suscribieron el solemne Acta de Santa Cruz de la Sierra.

De conformidad al Programa Portuario de la OEA, el establecimiento de industrias en zonas próximas a los Puertos, beneficia a los soberanos donde están localizadas, en concentración de mano de obra, aumento de ingresos, ahorros obtenidos y condiciones de mayor competencia frente a los mercados mundiales.

Sin la menor pretensión de dictamen técnico-comercial que no entendemos es racional vaticinar que Bolivia se beneficiará modestamente del contenido de 66 por ciento de fierro, a prueba de proceder en la Planta Siderúrgica de San Nicolás, mientras negociemos sociedades mixtas de transporte e industrialización que seguramente se ha previsto, incluyendo la preparación de un personal especializado en el complicado manejo del transporte acuático internacional que podría estar a cargo de la Fuerza Naval Boliviana o empresas que presenten mejores ofertas.

Es de advertir, por otra parte, que la Flota Mercante por número de tonelaje en países latinoamericanos al 31 de diciembre de 1968 de navíos de vapor a motor, por tipo de embarcación, 1963-68, preparado por la OEA en 1970, de mil toneladas brutas o más, incluyendo los barcos sin autopropulsión de los países que convergen a la Hoya del Plata. son: Argentina 141 embarcaciones, con un tonelaje bruto de registro de 996 (1.000 t.), Brasil 227 embarcaciones, 1.231 (1.000 t.), Uruguay 17 embarcaciones, 112 (1.000 t.), respectivamente.

Bolivia y Paraguay no figuran en dicho Capítulo. El Paraguay sin embargo de su secular tránsito por la Cuenca, solicitó en la Asamblea General de las Naciones Unidas en 1957, a los organismos especializados que consideran esenciales su apoyo substancial para el desarrollo de su flota mercante, en consideración a su mediterraneidad y "alivio de su cautiverio geográfico".

La Visión Económica del Paraguay de 1964, sostiene "que dos grandes ríos, el Paraguay y el Paraná son navegables. Barcos de ultramar de la Flota Mercante del Estado, Cía. Paraguaya de Navegación de Ultramar, Cía. Argentina de Navegación y Cía. Marítima Holandesa realizan viajes regulares directos desde Europa y Estados Unidos de América hasta Asunción. Barcos medianos y grandes, fluviales, surcan el río Paraguay hasta Bahía Negra".

La Marina Mercante Nacional (Paraguaya), bajo el nombre de "Flota Mercante del Estado" que tiene a su cargo el transporte de los productos de importación y exportación hasta los puertos del Río de la Plata, cuenta con más de 13 barcos y 20 pequeñas compañías de transporte de pasajeros y carga en pequeñas embarcaciones entre los diferentes puertos de Asunción y Alto Paraguay", que no determinan el volumen de carga transportada.

Hay que suponer, por todo lo expuesto, que los técnicos e integracionistas que tendrán el privilegio y la responsabilidad de celebrar en nombre del Estado el Contrato para el primer experimento de exportación del hierro del Mutún, deberán poseer suficiente imaginación creadora para conjeturar los planes inmediatos y futuros, con miras a alcanzar una industria siderúrgica nacional.

De todo un poco

Los teóricos de Moscú se equivocan

La conocida publicación soviética "Kommunist" acaba de reproducir un informe, según el cual consideran los expertos y teóricos marxistas que "el proceso revolucionario continuará en América Latina a un ritmo mayor". Esto quiere decir que la ayuda a Cuba para la exportación de su revolución continuará desarrollándose quizá con un financiamiento más fuerte y que, por otra parte el adiestramiento de futuros guerrilleros en Corea del Norte, después de su endoctrinamiento en la Universidad Patricio Lumumba, continuará en una proporción más grande.

El régimen castrista no ha dejado de exportar su revolución, su socialismo llamado irónicamente carismático. Sin embargo, a pesar de que ya corre más de una década desde que comenzó la aventura guerrillera promovida y financiada por Fidel Castro no se ha repetido el fenómeno del triunfo de uno de estos movimientos en América Latina. Sólo sembraron la violencia y generaron la violencia sin resultados prácticos y positivos como los de la guerrilla de Sierra Maestra y el Escambray que triunfaron sin la participación visible de los comunistas.

Los teóricos soviéticos señalan en su informe el caso de los tupamaros para respaldar su teoría sobre la intensificación del proceso revolucionario en esta parte del mundo. Sin embargo, los fracasos y derrotas que ha sufrido este movimiento en el curso de los últimos meses nos proporciona una idea clara de su gradual debilitamiento. Los tupamaros, que llegaron a reclutar en sus filas exclusivamente a jóvenes desengañados y sin causa de la clase media, se encuentran en un franco proceso de quebrantamiento, según declaraciones del Ministro.. del Interior del Uruguay.

El extremismo revolucionario de la llamada izquierda utópica e infantil sólo cuenta con jóvenes afortunados y de prósperas familias jóvenes que por aburrimiento o frustración toman la ruta de la aventura revolucionaria como pueden escapar el rumbo del jippismo. Eric Hoffer, entre otros ensayistas, nos ha señalado la dimensión exacta de estos jóvenes guerrilleros que gustan matar como si tal actividad fuera un desahogo de su odio. Con el concurso de ellos es difícil que el socialismo marxista llegue a su triunfo inevitable.

La reacción adversa de los campesinos les ha cerrado el camino maoista de Yenan y el repudio de los trabajadores, que no militan en sus filas, les despoja de esa fuerza vital del proletariado que Marx y Lenin consideraban como indispensable en todo proceso revolucionario.

La revolución en América Latina no puede estar en manos de unos pocos jóvenes alucinados y violentos que buscan el poder como buscaría la fortuna quien violenta cerraduras y asalta a mano armada. Los teóricos de Moscú están equivocados. El movimiento revolucionario de los guerrilleros latinoamericanos para la conquista del poder se reduce a la actividad desorbitada de unos cuantos jóvenes que empuñan el fusil y creen que con tal actitud cambiarán las arcaicas estructuras sociales y económicas del continente.

Confusio.

La Noticia de Perfil

Día de los Estados Unidos

Hoy se celebra el Día Nacional de los Estados Unidos de América. Con este motivo, habrá feriado en todo el territorio del gran país con suspensión de actividades públicas y particulares sólo hoy, 4 de julio, y no durante tres días como tendremos nosotros el próximo mes de Agosto.

Tampoco será izada la bandera norteamericana en todos los edificios de Estados Unidos y en todos los kioskos y tiendas de la Unión, como nosotros acostumbramos. Seguramente será izada sólo en los edificios públicos. Al contemplar la bandera norteamericana uno no puede menos que decir al contar sus estrellas: hay países con estrellas y hay países estrellados. Estados Unidos es un país con estrellas. Estados Unidos, es un país muy grande: sólo limita con el Este. Es por eso que mucha gente le tiene rabia y además no les gusta porque es el país más rico de la tierra. Dicha y desdicha de ser tan rico.

Acabo de conocer el programa de festejos preparado por la Prefectura de Washington con motivo del One Hundred Ninety Sixth Anniversary of the Independence of the United States of America. Sinceramente, me llena de satisfacción porque hay muchos numeros que son muy bolivianos y se le habrían ocurrido a cualquier Subprefecto nacional.

Hs 6 a.m. La aurora del nuevo día será saludada por salvas de artillería y dianas ejecutadas por las bandas del Ejército norteamericano acantonadas en dicha Capital, o sea Washington D.C.

Hs 10 a.m. Ofrenda floral de la Colonia boliviana en Washington depositada en la muy cruceña avenida llamada Coneticú, también conocida por Conneticut Avenue.

Hs 11.- Desfile escolar y palabras alusivas al acto que serán pronunciadas por el Jefe de Distrito Escolar de Washington. Los establecimientos escolares desfilarán correctamente uniformados, precedidos por sus bandas.

Hs 12.- Almuerzo cívico y de camaradería en el Club 4 de Julio, filial del Club 16 de julio. Asistirán los señores socios acompañados de sus esposas y las principales autoridades del país.

Ha 15.- Desfile cívico a cargo de las fuerzas vivas de Washington.

Ha 15.- Festival folklórico en el Estadio de Washington. Actuarán los mejores conjuntos folklóricos de la capital y en especial la comparsa autóctona de "los negritos," que es una comparsa grande en Washington.

Hs 20.- Desfile de teas a cargo de las mismas fuerzas vivas, pero más entusiastas.

Hs. 21.- Verbenas populares en todos los super markets de Washington.

Hs. 22.- Fin de fiesta para todos los norteamericanos. Los latinos podrán continuar festejando, de acuerdo a sus viejas tradiciones locales.

Ya ven, que el programa es largo. En La Paz los festejos serán muy sobrios, como de costumbre. Aprovecho la oportunidad para saludar al gran pueblo norteamericano, que tiene que tener muchas virtudes para hallarse a la cabeza del mundo.

PAULOVICH

Según el "New York Times"

LA ITT PROPUSO A NIXON EN 1971 UN PLAN PARA DERROCAR A ALLENDE

NUEVA YORK, 3(AFP).- La compañía norteamericana ITT propuso en octubre del año pasado a la Casa Blanca un plan para derrocar al gobierno chileno de Salvador Allende, reveló hoy el "New York Times".

El plan está contenido en una carta y un memorándum de 18 puntos que William R. Merrian, vice presidente de la ITT para relaciones con el gobierno, dirigió a Peter G. Peterson entonces Consejero Presidencial en Economía Internacional y actualmente Ministro de Comercio.

El diario señala que el gobierno norteamericano rechazó en esa oportunidad el plan de la ITT propuesto el primero de octubre, es decir, dos días después que Chile ponía bajo control estatal la compañía chilena de teléfonos.

La ITT poseía setenta por ciento de acciones de esa compañía, con una inversión de 153 millones de dólares.

El plan de la ITT pretendía derrocar al gobierno "marxista" de Salvador Allende en "un plazo de seis meses", para lo cual proponía lanzar "una guerra económica" contra Chile dirigida por la Casa Blanca con la asistencia de la CIA.

Entre otras medidas, la compañía propuso al gobierno norteamericano las siguientes:

- Suspensión de toda compra de materias primas a Chile, principalmente cobre, durante un período de seis meses.
- Intervención de la CIA en coordinación con los grupos de oposición al gobierno de la Unidad Popular de Chile.
- Presiones diplomáticas para arrebatar a Chile la sede de la conferencia de las Naciones Unidas sobre comercio y desarrollo (UNCTAD).
- Formación de un comité especial en el Consejo de Seguridad Nacional de Estados Unidos para presionar al gobierno chileno.
- Restricciones bancarias, embargo de armamentos y otras medidas.

La ITT presentó estas recomendaciones al adjunto del presidente Nixon para los asuntos económicos internacionales.

El presidente norteamericano las rechazó y aceptó en enero de este año negociar con el gobierno chileno el pago de la deuda pública de este país, señala el "New York Times".

ACTUACION CORRECTA

WASHINGTON, JUL. 3 (AFP).- El vocero del Departamento de Estado, Charles Bray, afirmó hoy aquí que "la actuación de la administración Nixon es correcta" en lo que concierne a Chile.

Formuló esa declaración en respuesta a preguntas de la prensa sobre un artículo del diario "New York Times", que reveló que el primero de octubre de 1971, poco después del anuncio de la nacionalización de los bienes de la compañía ITT, una nota del vicepresidente de esa empresa al adjunto económico presidencial, Peter G. Peterson, recomendaba varias medidas destinadas a ejercer presiones sobre el gobierno chileno.

Se trataba de verdaderas sanciones, como la adopción de restricciones bancarias respecto al gobierno de Chile y la suspensión de toda compra de materia prima a Chile durante seis meses.

En su respuesta, el portavoz del departamento de estado dijo que, como lo señalo el New York Times en el artículo en cuestión, Estados Unidos dió su acuerdo para la renegociación de la deuda chilena con el gobierno de ese país.

Las negociaciones bilaterales directas entre Washington y Santiago ya comenzaron, concluyó el vocero.

EN LA EMBAJADA CHILENA

WASHINGTON, JUL. 3 (AFP).- La embajada de Chile en Estados Unidos rehusó hoy comentar informaciones del "New York Times" según las cuales la ITT (International Telephomoland Telegraph) propqso a la Casa Blanca en 1971 un plan para derrocar al presidente Salvador Allende.

Un vocero de la embajada dijo que la información había sido transmitida a Santiago y se esperaba una reacción oficial del gobierno chileno.

"Entonces -agregó- nosotros nos abstenemos de todo comentario".

Sin embargo, un funcionario de la embajada dijo que tales informaciones confirmaban "los peores temores" del gobierno chileno sobre las actividades de la ITT en el país.

Esclarecen en el Uruguay la muerte de dos policías

MONTEVIDEO, 3 (AP).- Las fuerzas de seguridad confirmaron hoy la detención de seis guerrilleros tupamaros, a quienes acusaron de haber intervenido, junto con otros terroristas prófugos, en el asesinato de dos policía el 14 de abril pasado.

Fueron identificados como Walter de Mello Rodríguez, estudiante de química, Leonardo Gabriel Santos Sánchez, empleado, Juan José Valdez Pieri, estudiante de ingeniería, Nubio Antonio Acevedo. Además, otros dos tupamaros que habrían intervenido en el echo -Alberto Cía del Campo y José María Pérez Lutz- se hallan prófugos.

Las víctimas, el comisario Oscar Diega y su conductor, el agente Juan C. Leites, cayeron acribillados dentro del automóvil en que viajaban, marcando el comienzo de "viernes sangriento" del 14 de abril, al término del cual otras diez personas habían perdido la vida. Ocho de ellas eran guerrilleros tupamaros alcanzados por la contundente réplica de los servicios de seguridad.

La policía no proporcionó el nombre de los seis detenidos, aunque si el de los prófugos, identificados como Alberto Cía del Campo y José María Pérez Lutz.

Según la versión policial, Cía del Campo fue quien remató a los dos policías, ya sin vida después de haber recibido casi una veintena de disparos.

Delega fue acusado por los tupamaros de haber integrado el "escuadrón de la muerte" parapolicial, que se dedicaría a la caza de guerrilleros al margen de la justicia aunque con la presunta tolerancia de los organismos de seguridad. Otros dos presuntos del citado escuadrón, son el ex-Secretario del Interior, Armando Acosta y Lara y el capitán de corbeta Ernesto Motto Benvenutto, fueron también asesinados ese día por los tupamaros.

La policía solamente informó hoy que de los seis detenidos, dos son estudiantes universitarios, uno empleado y otros dos, conspícuos tupamaros evadidos en septiembre.

La prensa en Latinoamérica

NUEVA YORK, 3 (AP).- En un editorial con el título "la Prensa en la América Latina", la publicación "Editor and Publisher" del gremio periodístico de los Estados Unidos dice en su más reciente edición.

"Las dictaduras militares que controlan la prensa con amenazas e intimidaciones no son nuevas en la América Latina. Lo curiosa es que ninguna de las nuevas parece aprender nada de la caída de sus predecesores. Por lo menos una media docena de dictadores de puño de hierro han desaparecido por el desagüe en varios países latinoamericanos en los últimos veinte años y una de las razones en cada caso fue sus esfuerzos por manipular las noticias y privar a sus pueblos de enterarse de lo que ocurría.

"Pero la práctica continúa. Los nuevos dictadores continúan tratando de hacer lo mismo. El ejemplo más reciente es en Perú

"Los gobernantes militares del Perú procesan a directores de periódicos por publicar noticias que consideran "ofensivas" para el gobierno y perjudiciales para las relaciones internacionales.

REPOBLAMIENTO....

(Viene de la página 3)

ductos pecuarios elaborados, quedarían dentro, y por otro ingresarían al país las provenientes de la exportación de carne en el volumen que la producción y el consumo interno lo permitan.

Un programa de tan vastos alcances como éste, requiere de erogación de recursos suficientes para que pueda llevarse a feliz término Pero no todo es cuestión de dinero. Hace falta también capacidad de las personas a nivel gubernamental y técnico, responsabilidad y buen criterio, y sobre todo, mirar al futuro con patriótica visión. Sólo así lograremos sacar a nuestros campos del atraso de que adolecen.

En Irlanda

Protestantes desafían a autoridades británicas

BELFAST, 3 (AP).- Un ejército de ciudadanos protestantes estableció hoy tres zonas vedadas en Belfast, como gesto de desafío a la autoridad británica, y amenazó con una represalia inmediata si algo ocurre a su héroe popular Gusty Spence.

La ciudad permanecía en calma después del violento fin de semana en que siete hombres murieron víctimas al parecer de pelotones de ejecución de los guerrilleros.

Con ello se eleva a 398 el total de muertes conocidas en los tres años de conflicto en Irlanda del Norte, entre las autoridades y el ejército republicano irlandés (ERI) que trata de unificar a esta provincia principalmente protestante con la república católica del sur.

Las barricadas protestantes fueron erigidas para presionar al administrador británico en Ulster a adoptar una actitud más fuerte contra las zonas católicas rodeadas de barricadas en Londonderry, la segunda ciudad de la provincia.

La política de Whitelaw es tratar de lograr la eliminación de esas barricadas por la persuación, y no por la fuerza.

La tensión en las zonas protestantes entre la llamada "línea de paz" entre las barriadas en pugna de Belfast disminuyó cuando se hizo evidente que, por el momento al menos, el ejército británico no tenía intenciones de penetrar en los barrios aislados por las nuevas barricadas - Shankhill Road, Woodvale y Oldpark.

Caso Okamoto

Amenazan atacar empresas aéreas que cooperan a compañía israelí "El Al"

LONDRES, 3 (AP).- Las aerolíneas británicas informaron esta mañana que han recibido una advertencia de la Asociación Internacional de Transporte Aereo la cual se ha amenazado con "guerra abierta" contra la aerolínea israelí El Al.

La amenaza se aplica además a todos los aeropuertos que conduzcan vuelos de El Al, dijo la IATA en un mensaje a todas las líneas de transporte internacional.

La organización dijo haber recibido un mensaje anónimo, en el que se les dice que el gobierno israelí tiene hasta mañana para

- Poner en libertad al japonés que sobrevivió al tiroteo ocurrido el treinta de mayo en el aeropuerto de Lod o permitirle suicidarse.
- Devolver el dinero en efectivo pagado por Japón como compensación por la matanza de Lod.
- Pago a las naciones Unidas de cuatro millones de dólares, como ayuda a los países subdesarrollados.
- Abandono de los territorios ocupados en el Medio Oriente.

IATA dice que el ultimatum añade: "Si no se cumplen estas demandas, se hará la guerra abierta contra las industrias judías y El Al, la aerolínea israelí, será un blanco primordial".

Un portavoz de la aerolínea British Overseas (BOAC) dijo que la sede de la IATA en Ginebra ha solicitado a las aerolíneas que tomen en serio la amenaza e incrementen las precauciones de seguridad.

Un funcionario de seguridad en el aeropuerto Heathrow de Londres dijo: "Nos preocupa profundamente este informe de IATA extremadamente detallada y en nuestra opinión, probablemente genuino. Estamos intensificando dondequiera es necesario nuestras precauciones de seguridad"

IATA no dió detalles de la fuente de su información, pero su mensaje a las aerolíneas dice que la advertencia se afirma que los japoneses no tienen nada que ver con la amenaza y que "ignorar las demandas sería fatal"

Pompidou y Brandt analizan la crisis monetaria causada por libra esterlina

BONN, 3 (AP)- El Presidente francés George Pompidou y el Canciller alemán Willy Brandt sostuvieron hoy una ronda inicial de conversaciones, de dos horas de duración, opinando los expertos alemanes que ambos dirigentes podrán reconciliar sus diferencias y aplazar la reunión cumbre del Mercado Común, convocada para octubre.

Pompidou y Brandt discutieron la propuesta conferencia de diez naciones y el futuro incierto de la unidad monetaria tras la decisión británica de poner a flotar la libra esterlina, dijeron fuentes de Bonn.

Después de su reunión privada en la cancillería del Palacio Schaumburg, situado a orillas del Rin, Brandt ofreció un almuerzo al Presidente francés, preparándose ámbos para continuar sus reuniones.

En conversaciones sostenidas por separado, los ministros del exterior de ambos países discutieron la reunión de octubre y los preparativos para una conferencia de seguridad europea, mientras los ministros de Finanzas de las dos naciones discutían detalles de la política monetaria.

Ambas partes reafirmaron su apoyo a los acuerdos monetarios actuales que fijan tasas de cambio de moneda, dijo un portavoz germano-occidental después de la ronda matinal de conversaciones entre el Ministro francés de Economía y Finanzas, Valery Giscard D'Estaing y su colega alemán, Karl Schiller.

Giscard y Schiller acordaron que las medidas de apoyo a la lira italiana, acordadas hace una semana en Luxemburgo por el consejo de ministros del Mercado Común, tendrán que ser una excepción puramente temporal, dijo el portavoz.

Agregó que las conversaciones tuvieron lugar en medio de una atmósfera "cordial y de cooperación".

El significado de estas consultas semestrales creció tras la advertencia hecha por los franceses, quienes dijeron que sería necesario aplazar la reunión, fijada para octubre 19 y 20 en París, de no quedar asegurado previamente que esta diese resultados concretos, superando primero las diferencias entre los participantes.

BANCO MINERO DE BOLIVIA

COMUNICADO A LOS PRODUCTORES DE ORO

1.- Se pone en conocimiento de los productores de oro que el Supremo Gobierno de la Nación ha dispuesto una reducción considerable en la escala de regalías del oro mediante D.S. No. 10315 de 23 del presente mes a fin de incentivar la producción de este mineral; en consecuencia, se recuerda a los mismos, la obligación que tienen de entregar el total de su producción al Banco Minero de Bolivia, única entidad facultada para el rescate de oro físico en el país a los precios que rigen en el mercado internacional.

2.- Las Cooperativas Auríferas tienen la obligación ineludible de controlar que todos sus afiliados entreguen íntegramente su producción al Banco Minero de Bolivia, bajo apercibimiento en caso de incumplimiento.

3.- Para efectos legales se considerará contrabando, comercio ilícito y rescate clandestino todo hecho o acto por el cual persona natural o jurídica, adquiera, compre, negocie o trafique con este mineral al margen de las disposiciones legales vigentes.

La Paz, 29 de junio de 1972.

BANCO MINERO DE BOLIVIA

FRENTE POPULAR NACIONALISTA

COMUNICADO

El Comité Ejecutivo Nacional del F.P.N., tiene el grato placer de hacer conocer a la opinión pública, la nómina completa de los Comités Ejecutivos Departamentales que recientemente han sido organizados y debidamente posesionados por las autoridades superiores de nuestra entidad supra partidaria:

FRENTE POPULAR NACIONALISTA DE COCHABAMBA

Presidente del FPN.
Miembros Netos:
Prefecto del Departamento
Alcalde Municipal
Cmdte. Séptima División
DELEGADOS DE LOS PARTIDOS:
FSB.
ALTERNOS FSB.
MNR.
ALTERNOS MNR.
DELEGADOS FF.AA.

Sr. Hugo Maldonado Justiniano
Sr. José Rojas Gutiérrez
Gral. Eduardo Rivas Ugalde
Cnl. Oswaldo Montero Herrera
Dr. Hugo Córdova Espinoza
Sr. Aníbal Alaiza Soria
Sr. Arturo Peredo
Dr. Guido Camacho
Sr. Walter Revuelta
Dr. Augusto Toranzos
Dr. Franz Gómez
Gral. Jorge Arze Amaya
Tcnl. Víctor Lora
Tcnl. Carlos Romero

FRENTE POPULAR NACIONALISTA DE QUILLACOLLO

Presidente (MNR) Dr. Roberto Gutiérrez Mérida
Vice Presidente (FSB) Dr. Roberto Peñaloza Arce
2do. Vicepresidente (MNR) Sr. Silverio Severich Valdez
Secretario General (FSB) Sr. Justiniano Aliendre Monrroy
ALTERNOS MNR. EJECUTIVOS
DELEGADOS DEL MNR.
ALTERNOS FSB. EJECUTIVOS
DELEGADOS DEL FSB.

Sr. Demetrio Valdivia Terrazas
Sr. Víctor Espada Sífani
Sr. Orlando Arce Ferrufino
Sr. Rubén Maldonado Urquieta
Sr. Alejandro Abasto Fuentes
Sr. José Caballero
Sr. Fernando Nágera
Sr. Emigdio Torrico Espinoza

FRENTE POPULAR NACIONALISTA DE CAMIRI

Cmdte. de la Guarnición Militar
H. Alcalde Municipal
DELEGADOS DEL MNR. TITULARES
ALTERNOS MNR.
DELEGADOS DE FSB. TITULARES:
ALTERNOS FSB: TITULARES:
COORDINADORES DE LAS FF.AA.

Cnl. Gastón Gambule Dulón
Sr. Carlos Dajer H.
Sr. Cristóbal Romero P.
Dr. Guillermo Bulacia Salec
Sr. Oscar Aparicio C.
Sr. Oscar Ardaya
Sr. Reinaldo Peña Peña
Sr. Oscar Zamora Z.
Dr. Telésforo Illescas
Sr. Jorge Chale C.
Tte. Cnl. José Egüino Ortega
Cap. Guillermo Loayza

FRENTE POPULAR NACIONALISTA DE COBIJA

Cmdte. de la Guarnición Militar
Prefecto del Departamento
H. Alcalde Municipal
DELEGADOS DE FSB. TITULARES:
ALTERNOS FSB:
DELEGADOS DEL MNR. TITULARES:
ALTERNOS MNR.
COORDINADORES DE LAS FF.AA.:

Tcnl. DIM. Rubén Lara López
Sr. José Alencar Dacosta
Sr. Mauro Castedo
Sr. Adolfo Sánchez S.
Sr. David Tanving
Sr. Manuel Beltrán
Sr. José María Ulloa
Sr. Alberto Daza Lavadenz
Sr. Humberto Terrazas
Sr. Ciro Villavicencio
Sr. Nelson Soria
My. Agapito Pérez
Cap. Jaime Cardozo V.

FRENTE POPULAR NACIONALISTA DE ORURO

Presidente FPN.
Cmdte. de la 2da. Div. de Ejército
Prefecto del Departamento
Alcalde Municipal
DELEGADOS TITULARES MNR.
DELEGADOS ALTERNOS MNR.
DELEGADOS TITULARES FSB.
DELEGADOS ALTERNOS FSB.
COORDINADORES DE LAS FF.AA.

Ing. Víctor Hugo Méndez
Cnl. Juan Ayoroa Ayoroa
Sr. Benito Rojas
Sr. Justiniano Nava Nava
Sr. Francisco Morales Pérez
Sr. Antonio Gasper
Dr. Carlos Guzmán Pereyra
Ing. Galo Michel
Dr. Enrique Urquidi
Dr. Fausto Morales
Sr. Humberto Zuna
Tcnl. Francisco Monroy Encinas
Cnl. David Arteaga García.

FRENTE POPULAR NACIONALISTA DE POTOSI

Cmdte. de la Región Militar No. 2
H. Alcalde Municipal
Prefecto del Departamento
DELEGADOS TITULARES MNR.
DELEGADOS ALTERNOS MNR.
DELEGADOS TITULARES FSB.
DELEGADOS ALTERNOS FSB:
COORDINADORES DE LAS FF.AA.

Tcnl. DEM. Jorge Terrazas Alberto
R.P. José Zárate V.
Gral. René Gonzales Torres
Ing. Raúl Peréz Alcalá
Sr. Gustavo Villegas Cortez
Sr. Luis Alfonso Fernández
Dr. Antonio Paputsachis
Dr. Walter Garrón Chalar
Sr. José Moscoso
Sr. Jaime Rivero
Sr. Eloy Careaga
Tcnl. Bernardo Maldonado
Cap. Gregorio Ríos

FRENTE POPULAR NACIONALISTA DE RIBERALTA

Cmdte. Guarnición Militar
Sub Prefecto
H. Alcaldesa Municipal
DELEGADOS TITULARES FSB.
DELEGADOS ALTERNOS FSB.
DELEGADOS TITULARES DEL MNR.
DELEGADOS ALTERNOS MNR.
COORDINADORES DE LAS FF.AA.

Cap. Frag. Walter Núñez Rivero
Sr. Ricardo Chua Yamamoto
Sra. Elena Velasco de Urresti
Sr. Salomón Aguilera Roca
José Gushi Taira
Sr. Carlos Elberhardt Avaroa
Sr. Carmelo Lens Durán
Sr. Donald Suárez Sánchez
Sr. Ernesto Molina Panduro
Sr. Julio Viera del Castillo
Sr. Eriberto Araujo T.
My. Av. Hector Caballero Cardozo y
Cap. Eduardo de la Riva Aparicio.

FRENTE POPULAR NACIONALISTA DE SANTA CRUZ

Cmdte. 8a. División de Ejército
Prefecto del Departamento
H. Alcalde Municipal
DELEGADOS TITULARES DE FSB.
DELEGADOS ALTERNOS DE FSB.
DELEGADOS TITULARES DEL MNR.
DELEGADOS ALTERNOS MNR.
COORDINADORES DE LAS FF.AA.:

Cnl. Hormando Alvarez
Sr. Winden Razuk A.
Sr. Pedro Rivera S.
Dr. Mario Serrate Ruiz
Sr. Rómulo Barros Parada
Sr. Saúl Pinto Landivar
Lic. Mario Vargas Jordán
Gral. (r) Julio Prado Montaño
Dr. Pedro Maillard
Sr. Miguel Toledo
Sr. Lurgio Rivera Chávez
Cnl. Hugo Quezada Peña
Cnl. Oswaldo Roca

FRENTE POPULAR NACIONALISTA DE CHUQUISACA

Cmdte. de la Región Militar No. 4
Prefecto del Departamento
H. Alcalde Municipal
DELEGADOS TITULARES FSB.:
DELEGADOS ALTERNOS FSB.:
DELEGADOS TITULARES MNR.:
DELEGADOS ALTERNOS MNR
COORDINADORES DE LAS FF.AA.

Tcnl. Oscar Eduardo Paravicini
Sr. Gastón Moreira Ostria
Dr. Joaquín Argandoña
Dr. César Tito Meleán
Lic. José Luis Aguirre
Dr. Carlos Zegarra Lobo
Dr. Luis Rivera Cortez
Sr. Demetrio Núñez
Dr. Víctor Aliaga M.
Sr. Julio Gutiérrez
Dr. Oswaldo Guardia.
Tcnl. Julio Tapia Crespo
Tcnl. Mario Terán Peñaranda

FRENTE POPULAR NACIONALISTA DEL BENI (Trinidad)

Cmdte. Guarnición Militar
Prefecto del Departamento
H. Alcalde Municipal
DELEGADOS TITULARES FSB.:
DELEGADOS ALTERNOS FSB.
DELEGADOS DEL MNR. TITULARES
DELEGADOS ALTERNOS MNR.
COORDINADORES DE LAS FF.AA.

Cnl. DEM Hector Maldonado Camacho.
Dr. Carlos Farah Aquim
Gral. r. Edmundo Vaca Medrano
Dr. Darío Durán Gutiérrez
Dr. Carmelo Córdova
Sr. César Yovera
Dr. José Farah
Sr. Rodolfo Gutiérrez
Sr. Luis Añez Alvarez
Sr. Carlos Gómez
Sr. Juan Alpire Durán
Cap. Navío José Claros Flores
Tcnl. Walter Dañer Saavedra.

FRENTE POPULAR NACIONALISTA DE TARIJA

Comandante de la Guarnición
Prefecto del Departamento
H. Alcalde Municipal
DELEGADOS TITULARES DE FSB.:
DELEGADOS ALTERNOS DE FSB.
DELEGADOS TITULARES DEL MNR.
DELEGADOS ALTERNOS DEL MNR.:
COORDINADOR DE LAS FF.AA.

Cnl. DEM. Jaime L. Sanjinés S.
Tcnl. Arturo Manrique
José Azurduy E.
Dr. Lisímaco López
Sra. Corina A. v. de López
Sr. Pablo Petri Molina
Dr. Manuel Durán P.
Dr. Roger Castellanos R.
Sr. José Martínez Cavero
Dr. José Antonio Rocha
Tcnl. Guillermo Arévalo

FRENTE POPULAR NACIONALISTA DE VILLAMONTES

Cmdte. de la Guarnición Militar
H. Alcalde Municipal
DELEGADOS TITULARES MNR.:
DELEGADOS ALTERNOS DEL MNR.
DELEGADOS TITULARES FSB.:
DELEGADOS ALTERNOS FSB.:
COORDINADORES DE LAS FF.AA.

Cnl. Raúl López G.
Sr. Edmar Galarza
Sr. Miguel Bulacia
Sr. Esteban Benítez
Sr. Antonio Jordán
Sr. Julio Paz Gainza
Sr. Saturnino Zúñiga
Dr. Rosendo Zúñiga
Rafael Ruiz
Sr. Gilberto Arnelo
Cnl. Jaime Cambos T.
Cnl. Miguel Muñoz P.

FRENTE POPULAR NACIONALISTA DE YACUIBA

Cmdte. de la Guarnición Militar
Señor Sub Prefecto
H. Alcalde Municipal
DELEGADOS TITULARES DE FSB.
DELEGADOS ALTERNOS DE FSB.:
DELEGADOS TITULARES DEL MNR.
DELEGADOS ALTERNOS DEL MNR
COORDINADORES DE LAS FF.AA.

Tcnl. Bernardo Maldonado H.
Sr. Gustavo Mealla Ruiz
Sr. Juan Carlos Galarza
Sr. José Ferreira Monje
Sr. Víctor Molina
Sr. Ciro Sosa
Sr. Germán Arancibia
Dr. Tristán Morales
Sr. Nilo Morales
Sr. Wilde Molina
Sr. José Rojas Luna
Cap. Alfredo Vizcarra
Subtte. José E. Ayoroa Argandoña

FRENTE POPULAR DE REYES (Dpto. Beni)

SUB PREFECTO
H. Alcalde Municipal
DELEGADOS TITULARES MNR.
DELEGADOS ALTERNOS MNR.
DELEGADOS TITULARES FSB.
DELEGADOS ALTERNOS FSB.

Sr. Aníbal Guzmán Rivero
Sr. Raúl Simons Guardia
Sr. Guido Yáñez
Por nombrar
Sr. Aurelio Morales Roca
Sr. Nelson Suberana
Sr. Roger Gesse
Sra. Olga Simons.

FRENTE POPULAR GUAYARAMERIN

Sub Prefecto
H. Alcalde Municipal
DELEGADOS TITULARES MNR.
DELEGADOS MNR.
DELEGADOS TITULARES FSB.
DELEGADOS ALTERNOS FSB.
COORDINADOR FF.AA.

Juan Córdova
Armando Mollinedo
Jaime Tejada
Moisés Rodríguez
Carlos Méndez Rojas
Angel Escóbar
Ernesto Reyes
Herme Roca
Cap. René Guillén

Los Comités Ejecutivos Departamentales, deben proceder con urgencia a organizar los cuadros territoriales y funcionales de las provincias y cantones que corresponden a su jurisdicción; para cuyo efecto se concede un plazo máximo de 30 días a partir de la fecha.

Se hace saber a las organizaciones del MNR., FSB., y del FPN, del interior del país que toda solicitud o trámite debe venir por conducto regular, sin cuyo requisito no será posible atender ningún pedido.

La Paz, 30 de junio de 1972.

Ing. F. RUDY ARCE D.
Jefe Depto. Administrativo del Frente Popular Nacionalista

JAIME PONCE CABALLERO
Secretario General del Frente Popular Nacionalista.

Inauguraron un pabellón en el Hogar de Ancianos de Trinidad

TRINIDAD, 3 (PRESENCIA).- Un nuevo pabellón ha sido inaugurado en el Hogar de Ancianos "Sagrados Corazones" de esta ciudad. Monseñor Carlos Anasagasti, Vicario Apostólico del Beni bendijo el nuevo local que tiene capacidad para albergar a más de treinta personas que llegarán en los días venideros.

La construcción realizada por administración directa y controlada por el R.P. Miguel Iraeta y Jesús A. v. de Peinado, ha costado cerca de los $b. 200.000,- recaudados de los aportes voluntarios de las personas de este pueblo y del impuesto que por concepto de pasajes tiene el Asilo de Ancianos en todo el departamento. La institución de beneficencia que comenzó a trabajar en 1959, en un local de la Iglesia, con estos ancianitos quiso tener su propio local, algo más adecuado y apartado del bullicio de la gente" expresó el Padre Alfonso Elorriaga, fundador de esta agrupación que tuvo el mayor respaldo en la Congregación de los Sagrados Corazones.

Hoy, con un lote de diez mil metros cuadrados, donados por Luisa Rioja v. de Céspedes, donde se encuentran las edificaciones el Hogar de Ancianos se proyectan nuevas obras que den mayores comodidades a los albergados.

Los religiosos se han hecho cargo de este Hogar, esperan seguir adelante con el empeño de crear una verdadera institución que pueda proporcionar a estos desvalidos una tranquila y descansada existencia sus últimos días.

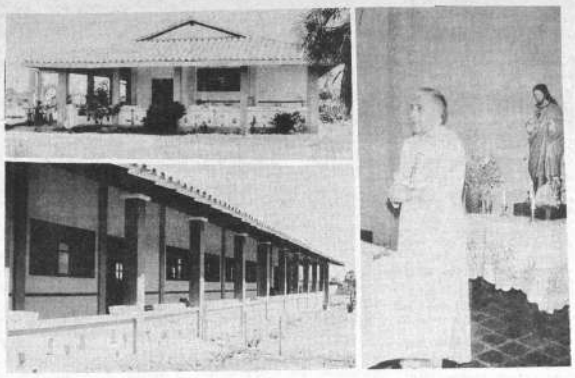

INAUGURACION.- En la composición gráfica se pueden apreciar dos vistas, una frontal (arriba) y la otra lateral, del nuevo pabellón construído en el Hogar de Ancianos de la Capital del Beni. A la izquierda el Vicario Apostólico del Beni durante la bendición e inauguración del nuevo local.

Oruro

No se presentaron brotes epidémicos

ORURO, 2 (PRESENCIA).- Autoridades sanitarias, entre ellas el encargado de la Sección Epidemiología, Luis Zevallos, informaron a la prensa que hasta el momento, no se han presentado brotes epidémicos en la población especialmente en la escolar, pudiendo afirmarse que el estado de salud general, en el distrito de Oruro, es normal.

Los funcionaros de Unidad Sanitaria Departamental, atribuyen el hecho, a la campaña de vacunación que se viene realizando en todo el distrito, desde el pasado año, inmunización de manera principal a los niños contra la coqueluche, poliomelitis, tétano y otras enfermedades similares.

Agregaron que este panorama optimista surge de los partes que se reciben de los funcionarios sanitarios de provincias. La vacunación no solamente se aplica en la ciudad y poblaciones provinciales, sino que se ha extendido hasta los centros mineros aledaños.

Publicación del FPN en Magdalena

Magdalena, 3 (PRESENCIA).- El FPN de la capital de la provincia del Iténez, mediante sus respectivas comisiones puso en circulación el primer número de la hoja periodística "REVOLUCION" con la finalidad de tener informada a la opinión pública, sobre sus actividades y de las de toda la Provincia, para este fin este organismo político cuenta con una nueva maquina multicopiadora

En este primer número, se lee la completa composición del F.P.N. de Magdalena, en su Comité Ejecutivo como sigue:

COMITE EJECUTIVO

Por las FF.AA. Cap. Carlos Rivas Pardo y Sof. Pedro Terán Bernal. Por el M.N.R. Carmelo Bruchner Moreno y Abraham Ali C. Por el F.S.B. Felipe Tacanã B. y Manuel Jesús Añez, Secretario alterno permanente Por el MNR Orlando Castedo C. Por F.S.B. Miguel Castedo H.

AUTORIDADES DE LA PROVINCIA

Sub - prefecto Carmelo Arza F Alcalde Municipal Pablo Arza C.

Fábrica de cemento de Sucre hace aclaración

Sucre, 3 (PRESENCIA).- Ante las denuncias de escasez de cemento en Cochabamba, atribuidas a la falta de provisión de parte de la Fábrica de Cemento Sucre, el citado establecimiento industrial ha emitido el siguiente comunicado.

1o.- Por acuerdos conjuntos entre los fabricantes de cemento y el Ministerio de Industria, tendentes a un mejor abastecimiento de cemento en la totalidad de los distritos del país, se resolvió el abastecimiento preferente de Santa Cruz por la fábrica de Cemento de Sucre, disponiéndose que el déficit debido a la anterior medida que se produjera en Cochabamba sea atendido por la Fábrica de Viacha.

2o.- Es posible verificar que cantidades importantes de cemento Viacha están disponibles en la ciudad de Cochabamba en virtud del anterior acuerdo. Según los productores, citados aquellas cantidades no son inferiores a 50.000 sacos.

3o.- La Agencia FESTACO(Cooperativa de Transportes de Cochabamba) encargada de comercializar cemento Sucre, frente a la posibilidad de una próxima producción de COBOCE estableció de su interés, suscribir el contrato unicamente por 6 meses término que feneció el 31 de mayo pasado.

4o.- La entidad comercializadora mencionada no renovó oportunamente su contrato, pretendiendo en alternativa y en forma extemporánea suscribir el mismo por el breve lapso de un mes por considerarlo así de su interés. Siendo la práctica habitual la suscripción de contratos por términos anuales a los efectos de una adecuada programación.

5o.- FANCESA, no obstante tener sus programas de comercialización ya establecidos y finicamente con el fin de evitar perjuicios a sus clientes de Cochabamba, ofreció mediante determinación de su Directorio renovar el contrato con FESTACO hasta diciembre del presente año, con la asignación mensual mínima de 5.000 bolsas de cemento a ser comercializadas por esa agencia.

6o.- Queda en consecuencia aclarado que cualquier crisis de cambio en Cochabamba, no puede ser imputable a FANCESA ni a la falta de suscripción de un contrato con la agencia mencionada, dado que FANCESA está encuadrando sus operaciones comerciales a los acuerdos oficiales arribados con el Ministerio de Industria y Comercio y a las estipulaciones de las cláusulas contractuales que ha suscrito con sus agentes en el interior del país".

Renovaron autoridades del MNR en Chuquisaca

Sucre, (PRESENCIA).- Joaquín Argandoña Ortega, es el nuevo Jefe del Comando Departamental del MNR por la gestión 1972 - 1974 luego de concoerse los resultados de las elecciones.

En los comicios se presentó una fórmula unica de "Unidad, Lealtad y Trabajo".

Funcionaron 21 mesas receptoras en los diez Comandos Zonales que tiene ese partido en esta Capital y alrededores.

Por la fórmula unica votaron 7.941 militantes de ambos sexos habiendose registrado 150 votos en blanco.

Sorprendió a los observadores políticos el elevado número de militantes del MNR en Sucre.

La nomina de los nuevos dirigentes del Comando es: Jefe, Joaquín Argandoña Ortega, Actual Alcalde Municipal; Oswaldo Guardia Palma, Sub - Jefe; secretarios, Victor Allaga, Miguel Subirana, Enrique Arancibita, Javier Huerta, Hugo Croc, Fidel Gutierres, Guido Herbas, Pedro Saavedra, Jose Bernal, Daniel Pinto, Julio Gutierres del Val, Demetio Nuñes. Luego fueron integrados el Comando, los jefes de Comando especiales, Aurora Toledo por el sector femenino, Roberto Culiza por el sector laboral y Roberto Peredo por la Juventud.

Todos fueron posesionados por Jaime Caballero Tamayo, delegado especial del Comite Ejecutivo Nacional del MNR

Inauguraron en Oruro el Centro de Salud de los transportistas

ORURO, 2 (PRESENCIA).- Trabajadores del volante de Oruro, inauguraron las instalaciones de su Centro de Salud, ubicado en un edificio de la calle Sucre, donde se hicieron construcciones y remodelaciones para su mejor funcionamiento. Alberto Huarachi, nuevo Secretario Ejecutivo de la Federación Departamental de Choferes San Cristóbal, expresó en la ceremonia que se efectuó con este motivo: "Nos pusimos frente a la CNSS, pero en esta oportunidad, deseo pedir disculpas, pues sólo queríamos que se hiciera realidad una aspiración del autotransporte"

El acto contó con la presencia de las autoridades departamentales, dirigentes de la Confederación Nacional de Choferes, ejecutivos de los servicios de Seguridad Social de los Choferes, afiliados a la Federación y numerosos invitados, todos los que expresaron su júbilo por el acontecimiento y felicitaron a los propulsores de la obra.

Alberto Cuiza, dirigente de la Confederación Nacional de Choferes, al inaugurar el Centro de Salud, señaló: "Concurro a este acto, complacido por que cristaliza uno de los proyectos más anhelados. Muchas dificultades hemos tenido que vencer desde que en la administración del Presidente de la Entidad, Pastor Fuentes, se adquirió el inmueble".

Citó como a verdaderos impulsores del nuevo servicio a las siguientes personas: Armando Soriano, David Crespo, Luis Estrada, Flavio Durán, Mario Sejas, Medardo Irigoyen, Alberto Huarachi, Federico García, Jaime Ustárez y otros. Luego destacó la importancia de esta clase de entidades destinadas a precautelar la salud de los choferes, afirmando que han ayudado a salvar la vida de muchos de los asegurados, en los lugares donde su funcionamiento ya es un hecho.

Añadió que esta, la de Oruro, es una de las primeras obras de su índole en el país. Pidió cooperación a los afiliados, para que cumplan con sus aportes y cooperen así a que sus beneficios se extiendan aún más. Expresó: "Para recibir, hay que dar". Dijo que el Ministro de Salud, Carlos Valverde Barbery, no pudo concurrir a la ceremonia, por circunstancias insalvables.

Después de que el Alcalde Municipal, José Benito Rojas, rompió una botella de champaña, en señal de buen augurio, el Obispo de la Diócesis, Monseñor René Fernández Apaza, bendijo las instalaciones.

Acción cívica de las FF.AA. en las poblaciones benianas

Trinidad, 3 (PRESENCIA).- Una vez terminado el período de preparación militar y pasada la revista de instrucción, el contingente de la Sexta División y Regimiento "Bailivian" se ha dedicado a una activa y variada acción en diferentes campos de trabajos comunitarios.

El Comandante de la Guarnición Militar a.i., Cnl. Walter Daber hizo conocer de estas actividades en las localidades de San Ignacio, donde han efectuado el arreglo de la plaza principal, así como la limpieza de calles en Magdalena y San Joaquín, están efectuando el plantado de postes que servirán para el tendido de la red de alumbrado eléctrico.

En esta ciudad se han dedicado al arreglo de avenidas y calles principales que se encontraban en mal estado. Toda esta labor ha sido desarrollada en mutua cooperación con la Prefectura del Departamento, Alcaldía Municipal, y Comité de OO.PP. y Desarrollo.

Por otra parte, también se ha dedicado a efectuar algunos trabajos de reparación del Camino a Cazarabe, y localidad en la que se han realizado otros trabajos que han beneficiado a la colectividad.

El renglón donde han dado mayor apoyo ha sido en la Educación rural, 20 soldaditos han sido preparados para desempeñar las funciones de profesores de campo. Once de ellos, ya se encuentran en plenas actividades en las diferentes localidades: Bellavista, Sachojere, La Senda, Cuidonovia, en la provincia Marbán, Monterrey, Natividacito, Loma Suárez, en el Cercado; Coquinal, en Yacuma y Chaguaya Plantota, en la Provincia Mojos.

HOMENAJE.- La principal estación de transformadores del Norte cruceño ha sido nominada "Estación Cecil Viverette", en homenaje al técnico norteamericano que planificó, ayudó en su ejecución y todavía colabora a la expansión eléctrica en el Departamento. Cecil Viverette, declarado Huésped de Honor de Santa Cruz, por la Alcaldía Municipal, continúa recibiendo demostraciones de aprecio en las poblaciones del Norte. En la foto el técnico norteamericano, contempla el cartel en la entrada de la estación que lleva su nombre. (FOTO NIRKA).

Diversas obras son impulsadas por el PARR en el Departamento de Oruro

ORURO 3- (PRESENCIA).- Un total de 46 obras se ejecutan en el distrito de Oruro, con la cooperación del Programa de Asistencia y Rehabilitación Rural (PARR), dependiente de la Organización de Naciones Unidas. La información fue proporcionada por el Director Ejecutivo Nacional de ese programa, Artidorio Parra Paz, durante una visita que hizo a esta ciudad.

Parra explicó que las obras en ejecución comprenden captación de agua potable, construcción de caminos rurales y trabajos de tipo social. Señaló que la participación del PARR en esas actividades experimentó un incremento considerable en Oruro, en comparación con el pasado año. Manifestó que hasta agosto de 1971, sólo se llevaban a cabo 4 proyectos, pero que, a partir de ese entonces, se ha elevado en la actualidad a 46, diseminados en casi toda el área rural del Departamento.

Manifestó que ese incremento se debe en mucho a la constante preocupación del coronel Humberto Cayoja, Jefe de la Casa Militar de la Presidencia de la República, quien, "como buen orureño, muestra interés e inquietud porque se efectuen obras de infraestructura rural, para elevar las condiciones de vida de la población campesina".

Parra Paz, al explicar el sistema operativo del PARR, dijo que consiste en la entrega de alimentos (harina, queso, sardinas, leche, etc.) a las personas que trabajan en las obras señaladas. Agregó que, para esos trabajos, Oruro cuenta actualmente con una asignación de 146.580 kilos de alimentos.

Expresó que para llevar adelante los proyectos, el Programa establece tres prioridades: a) Agua potable; b)Caminos y c) Obras de tipo social. Afirmó que la ejecución de las obras depende, sobre todo, del interés que pongan los dirigentes campesinos y las comunidades, por encima de la misma preocupación de las autoridades.

Manifestó que el PARR, dentro sus actividades de tipo social, para este año tiene proyectada la dotación a las áreas rurales de varios centros médicos, con capacidad para 40 camas, además de todas sus reparticiones, dándoles las características de un pequeño hospital, con salas de curación, operaciones, drogas, vivienda para los médicos y personal auxiliar.

Dijo que este programa se lo llevará a cabo en coordinación con otras instituciones, así por ejemplo, el Ministerio de Previsión Social y Salud Pública proporcionará los items para los médicos; Acción Social de las Fuerzas Armadas de la Nación, con el equipamiento y Desarrollo de Comunidades, con la construcción de puertas, ventanas, techado y otros similares.

Dijo que el programa del PARR, también estimula y coopera con la construcción de escuelas, colegios secundarios y vocacionales en el campo, donde los estudiantes campesinos adquieren conocimientos prácticos para las labores agrícolas.

Agregó que el PARR actualmente coopera con diversos proyectos de los Comités de Desarrollo de Santa Cruz y Sucre, fuera de los que directamente la entidad ejecuta. Indicó que al Comité de Sucre se le ha asignado 600 toneladas de alimentos, con los que se construyen caminos, escuelas, represas, etc. Dijo que, sin embargo, es a Santa Cruz que se le ha proporcionado mayor cantidad, 2.516 toneladas, porque es allí donde se realizan obras de gran envergadura, entre las que figuran un camino de 650 kilómetros de extensión y 13 centros médicos rurales.

También se llevan a cabo obras en La Paz y Tarija. En La Paz, en coordinación con la Prefectura del Departamento, se ayuda a la construcción del proyectado camino que va a Cobija, en el que también participan USAID con un millón de dólares y el Ministerio de Transportes y Comunicaciones. Añadió que, por causas inexplicables, no participan de algunos de los programas del PARR Pando y Beni.

Finalmente, explicó Parra Paz, que por su naturaleza el programa de PARR, en gran parte de las obras, coopera con otras instituciones, como el Instituto de Colonización, Servicio de Extensión Agrícola, Desarrollo de Comunidades así como con las autoridades distritales.

Se vende motocicleta "Honda" 350 cc

Modelo 1971, perfectas condiciones referirse a Ing. Lemoine Av. 20 de Octubre 1063, 5to. piso de 8.30 a 13 y de 15 a 18 p.m.

"HORIZONTES S.R.L."

TAXI AEREO
AERO COMMANDER 680
C P. 963.

A órdenes de los Señores Gerentes Empresarios y hombres de Negocio.

Edificio CASTILLA 3er. piso, Of. 305. Teléf. 82082 - 20754
Casilla (POB) 437. La Paz-Bolivia

TAPICES - CUERINAS - PLASTICOS

Amplio surtido de colores y calidades

Ventas por mayor y menor

"METRO IMPORT"

Calle, Alto de la Alianza Nº 733 Tel. 42457.

Evite el pinchazo!!

PARA LA GRIPE Y EL RESFRIADO CELIMO CALZIUM ES LO INDICADO

Importadora "SUREX" Calle España 297 - Casa. 694 - Santa Cruz.

Distribuye: DULCIFARMA SRL Calle 660 - Casa. 4245 - La Paz.

CONSEJO NACIONAL DE VIVIENDA

LICITACION No. 4/72

"PROVISION DE VEHICULOS"

Por determinación y en cumplimiento de la autorización por la Junta Superior de Conavi, en su reunión del 24 de febrero del presente año, se convoca a las firmas importadoras legalmente establecidas en el país a presentar propuestas para la Provisión de los siguientes vehículos:

1 Auto
1 Vagoneta - Wagonier
6 Jeeps.

El Pliego de especificaciones podrá ser retirado por los interesados de la Secretaría General de la Institución, 2o. piso del edificio "Conavi", calle Fernando Guachalla y Av. 20 de Octubre.

Las propuestas se recibirán hasta horas 18 del día 10 de Julio del presente año, en sobre debidamente lacrado y con el siguiente rótulo.

"Provisión de vehículos Conavi"

La Paz, Julio de 1972

ATENEO DE MEDICINA DE LA PAZ

Se invita muy cordialmente al Cuerpo Médico en general y en forma especial a los Miembros del Ateneo a la reunión ordinaria que se llevará a cabo el día MIERCOLES 5 del presente a hs 19.30 en el local de Ballivián 1256 altos, sujeta al siguiente orden del día:

1.- "ACTUALIZACION SOBRE LOS ADELANTOS DE LA MEDICINA"
Participará el Dr. SAVEL FLORU, con el Tema: "Aspecto y Perspectivas de la Cirugía Directa de las Coronarias".
2.- Presentación del "TRABAJO DE INGRESO" por el Dr. HERNAN CRIALES con el Tema "La Cardioversión Eléctrica, Metodología y Aplicaciones.

La Paz, Julio de 1972

CONVOCATORIA Nº. 23-72

Se invita a las firmas interesadas a presentar propuestas para la provisión de seis (6) equipos de radiocomunicaciones para ser usados en el área del departamento de Santa Cruz, puesto nuestros Almacenes.

En pliego de condiciones generales y especificaciones técnicas, se encuentran a disposición de los interesados en la Sección Caja de nuestras oficinas en esta capital en la calle La Paz esquina Warnes, y en la ciudad de La Paz en nuestras oficinas de la calle Loayza No. 250- edificio Castrillo, 8o Piso, oficina No. 807, Casilla No. 6083, previo pago de $b. 50.

Las propuestas en sobre cerrado y lacrado deberán presentarse en la Secretaría General del Comité calle La Paz- esquina Warnes, o en la casilla postal No. 218, hasta horas 17 del día martes 28 de agosto de 1972 y con el siguiente rótulo.:

"CONVOCATORIA No. 23/72

Santa Cruz 26 de junio de 1972

Hágale un lugar en su hogar a una estufa VOLCAN a gas.

VOLCAN

*AUTENTICO INFRAROJO
*GRAN POTENCIA
*SEGURAS
*CONSTRUCCION SOLIDA Y COMPACTA
*ELEGANTES

MARCA DE PRESTIGIO MUNDIAL LE GARANTIZA CALIDAD SERVICIO Y REPUESTOS

PIDA UNA DEMOSTRACION SIN COMPROMISO

DEPARTAMENTO MERCADERIAS

HANSA Ltda. LA PAZ - Cochabamba, Oruro Potosí, Santa Cruz, Sucre, Tarija y Villazon

LA PAZ - Tel. 50878 - YANACOCHA esq. MERCADO

LA FIRMA BOLIVIANA DE SU CONFIANZA CON MAS DE 65 AÑOS AL SERVICIO DEL PAIS

Banco del Estado aplicará dinamismo del crédito para impulsar producción

-AYER FUE POSESIONADO PRESIDENTE DEL ORGANISMO BANCARIO-

"Ningún esfuerzo que tienda a elevar el Producto Nacional Bruto -indicador veráz de nuestro crecimiento económico- podrá operar sin el dinamismo que imprime el crédito que, a su vez, es el elemento coadyuvante para el coeficiente de capitalización", según sostuvo el nuevo Presidente del Banco del Estado luego de ser posesionado en tales funciones por el Ministro de Finanzas, Lic. Edwin Rodríguez.

El Dr. Armando Pinell Centellas, luego de anotar su agradecimiento al Presidente de la República y al Ministro del ramo por la designación, señaló que aceptó la misma "concienciablemente convencido de que esta Institución deberá ser el órgano ejecutor de la política de desarrollo en que se halla empeñado el Gobierno de la Nación".

El acto de posesión se cumplió ayer a Hs. 16 en el despacho del titular de Finanzas, donde también se hicieron presentes el Vicepresidente del Banco del Estado, Alvaro Pérez del Castillo y los componentes del Directorio de la misma organización financiera.

La nueva autoridad bancaria reemplaza al Dr. Manuel Barrau Pelaez, fallecido recientemente. Hasta ayer en la tarde, el cargo fue atendido interinamente por el Vicepresidente del Banco, Pérez del Castillo.

SEGURO DE ALCANZAR OBJETIVOS BUSCADOS

El Ministro de Finanzas, después de tomar el juramento respectivo al Dr. Pinell, dijo que con la elección del "distinguido profesional", del cual fue alumno en la Universidad, estaba seguro de que se alcanzarían los objetivos buscados ,"para llegar, a la brevedad posible, a la etapa del arranque autosostenido del país."

AGENTES BASICOS DE LA PRODUCCION

El nuevo Presidente del Banco del Estado, en parte de su discurso pronunciado en la oportunidad formuló algunas consideraciones sobre materia económica, recordando que "toda política de aumento de la producción -sea en una economía capitalista o en una socialista- deberá contar con los agentes básicos de la producción: RECURSOS NATURALES, FUERZA DE TRABAJO y RECURSOS DE CAPITAL. La correcta combinación de estos factores, asegura los fundamentos para hacer realidad el proceso productivo. Nuestro país ha sido dotado de inmensos recursos naturales; cuenta con rica gama en fuerza de trabajo, pero tiene un escaso coeficiente de inversión. Según las estadísticas oficiales hasta el año 1970 este coeficiente era de un 14,5% que aseguraba un aumento del Producto Nacional Bruto en el órden de un 5.5% a un 6,5% anual. Bruscamente el año 1971 el P.N.B. descendió a un 3,8% hecho que nos sugiere la idea de cuan bruscamente también habrá descendido el coeficiente de inversión".

DEBE LLEGARSE A UN 20% DE COEFICIENTE DE INVERSION

El Dr. Pinell recordó escalas del economista Prebisch, adoptadas por el BID, relativas al crecimiento sostenido y al coeficiente de inversión. Agregó que para el caso de Bolivia sería, de acuerdo a sus características, un coeficiente de inversión de un 20% anual, lo que dijo permitiría llegar a la meta del 8% de Producto Nacional Bruto.

CURRICULUM VITAE

Armando Pinell Centellas realizó estudios en el Colegio La Salle, luego en la Facultad de Economía de la UMSA donde posteriormente fue catedrático, diputado nacional en 1945; Director del Banco Central y Director de YPFB en 1946; Presidente del Banco Central de Bolivia en 1953, miembro de la Comisión de Estudios para la Nacionalización de las Minas, Embajador en la Argentina 1954-1956.

El Ministro de Finanzas, Lic. Edwin Rodríguez (izquierda), congratula al nuevo Presidente del Banco del Estado, Dr. Armando Pinell Centellas, después de haberle tomado el juramento correspondiente.

Víctor Paz Estenssoro niega carta que le atribuyó diario venezolano

-Victor Paz Estenssoro jefe del MNR sostiene que una carta atribuida a él y publicada en el diario "El Mundo de Venezuela, "es una falsificación destinada a perturbar las buenas relaciones existentes entre las distintas fuerzas que componen el Frente Popular Nacionalista de Bolivia".

En tal sentido Paz dirigió una carta al señor Pedro Ramón Romera, Director del diario "El Mundo", de Venezuela, anotando textualmente:

"De mi consideración:

-El diario de su dirección ha publicado, en una de sus ediciones del mes de mayo, una carta que yo le habría escrito en fecha 7 del mismo mes.

En homenaje a la verdad y por razones de respeto a la opinión pública venezolana, me veo en la precisión de aclarar que esa carta es una falsificación - no la he escrito ni firmado jamás- destinada a perturbar las buenas relaciones existentes entre las distintas fuerzas que componen el Frente Popular Nacionalista en función de gobierno en mi país.

Esa intención perturbadora salta a la vista por la evidente tergiversación de mi pensamiento, reiteradamente expuesto, acerca de algunos temas delicados e importantes de la política boliviana. Así, por ejemplo, no creo que sea una solución la alternabilidad convenida entre el Movimiento Nacionalista Revolucionario y Falange Socialista Boliviana. En las actuales circunstancias históricas el Frente Popular Nacionalista, presidido por el Cnl. Don Hugo Banzer Suárez, con el pleno respaldo de las Fuerzas Armadas, es el único instrumento capaz de garantizar la estabilidad indispensable para realizar el proceso de desarrollo económico acelerado que Bolivia requiere, a fin de salir del estancamiento y proporcionar trabajo y bienestar a todos los bolivianos. Tampoco creo en la urgencia de elecciones mientras ese proceso de desarrollo no haya arrancado satisfactoriamente, ya que, para todo proposito práctico existe, a través de los partidos de gobierno, una participación popular en el manejo del Estado.

Sin otro pormenor, y agradeciéndole de antemano la publicación de esta nota aclaratoria, saludo a usted cordialmente".

Técnicos argentinos inician hoycurso sobre faenamiento

A partir de hoy los técnicos argentinos Jorge Lionel Solari y Rubén Oscar del Sol, dictarán un curso teórico-práctico sobre cortes y normalización de carnes vacunas.

El plan auspiciado por el Ministerio de Industria y Comercio tiene el propósito de especializar a personal boliviano en la diversificación de cortes de acuerdo a patrones internacionales existentes y, además, colaborar en la estructura de un régimen legal-administrativo en el proceso de comercialización interna. Este curso cuenta con la cooperación de la Embajada Argentina. Los curos sobre esta técnica de faenamiento se realizarán en La Paz hasta el seis del presente mes. Luego los técnicos argentinos se trasladarán a Trinidad para dictar un curso que se iniciará el 7 de julio y culminará tres días después. Finalmente en la ciudad de Santa Cruz dictarán un curso similar los días 11 y 12 del presente. Los cursos teóricos a realizarse en La Paz tienen como escenario las instalaciones de la Cámara Nacional de Comercio y las clases prácticas se verificarán en el local del Matadero Municipal.

TECNICOS EN FAENAMIENTO. Los técnicos argentinos Jorge Lionel Solari y Rubén Oscar del Sol, que dictarán un curso de faenamiento, en momentos de llegar a esta ciudad.

22 egresados de Derecho de U.T.O.

En un acto académico que se realizó en la Facultad de Derecho de la Universidad Técnica de la ciudad de Oruro, 22 universitarios recibieron sus títulos de licenciados:

La nómina de egresados es la siguiente: Mercedes Ameller Torrico, Gualberto Aguilar Mejía, Juvenal Arispe Céspedes, Nancy Bustillos de Altuzarra, Alberto Choque Quispe, Renán Espinoza Marañón, Domingo Ferrufino Encinas, Silverio Flores Saravia, Melitón Lazcano Magne, Lourdes Lápoez Ivanovic, Hugo Méndez Choque, Isaac Montán Escóbar, Carmen Murillo Revilla, Selma Nery Beltrán, Rosalía Peláez Mendoza, Carlos Quesada Centellas, Laura Rodríguez Vidal, Saúl Soria Huanca, Teresa Severich de Alessandri, Luis Serrano Méndez, Oscar Villalba Jiménez y Amanda Zelaya Rodríguez.

ALUMNOS DE ALTOS ESTUDIOS EN EL COLEGIO MILITAR. Los alumnos de la Promoción XIII de la Escuela de Altos Estudios Militares visitaron el Colegio Militar del Ejército, invitados por el Comandante de ese Instituto militar, Cnl. Ramón Azero S. Los alumnos encabezados por el Director de la Escuela, Gral. Enrique Gallardo Ballesteros, realizaron una visita a las distintas reparticiones e instalaciones. Luego los cadetes de las distintas armas, ofrecieron una interesante demostración de potencia de fuego para luego dejar en manos de los visitantes un ejercicio de tiro de pistola, revólver, fusil, carabinas M-1 y M-2, ametralladoras Sik y otras armas. En la fotografía el Gral. Gallardo observa las explicaciones de los oficiales de armas del Colegio Militar de Irpavi.

Presidente Banzer recibió a Consejo Nal. de Educación

El Presidente Hugo Banzer Suárez recibió ayer en audiencia especial a los miembros del Consejo Nacional de Educación Superior, quienes le hicieron conocer diferentes aspectos de la Universidad Boliviana y las actividades que realiza en torno a su próxima reapertura.

La conversación entre el Mandatario y los miembros del Consejo de Educación Superior se prolongó por hora y media.

El Ing. Miguel Tejada, al término de la entrevista, manifestó que destacó en ella la presentación al Presidente de los proyectos de decreto para la "capitalización de la Universidad Boliviana".

Hugo Bozo Alcócer solicitó licencia temporal al PUNB

El My. Hugo Bozo Alcócer, dirigente del Partido de Unión Nacionalista Boliviana (PUNB), ha solicitado licencia temporal de esa agrupación política debido al delicado estado de salud en que se encuentra.

En la nota, que con tal motivo, dirige al PUNB, Bozo Alcócer señala que a su retorno al país luego de la caída del anterior gobierno, tuvo que soportar "actitudes de incomprensión política consumadas con mi detención del 19 al 31 de mayo". Lograda su libertad, indica que no pudo reintegrarse al Comité Ejecutivo Nacional del PUNB por hallarse bajo tratamiento médico.

Hace votos, al mismo tiempo, porque ese partido mantenga su espíritu de lucha nacionalista.

SE INSTALO SUPER-MERCADO CON FONDOS DE EMPLEADOS COMUNALES

-Con fondos de la Caja Complementaria Municipal, funciona un supermercado moderno anexo al Mercado de Miraflores, en la calle Diaz Romero, que fue inaugurado en acto especial por el Alcalde Armando Escóbar Uría. Características principales del supermercado son el expendio de artículos y productos de consumo general a los funcionarios municipales con un descuento especial, y la venta al público a precios justos y con peso exacto.

Supermercados similares serán instalados en diferentes zonas de la ciudad, habiéndose previsto el próximo en el Mercado Rodriguez. La iniciativa tiende a defender la economía popular y a beneficiar a los empleados municipales, con cuyos aportes funciona la Caja Complementaria Municipal.

La inauguración del supermercado de Miraflores dio lugar a un acto especial en el que el Gral. Escóbar Uría señaló que el gobierno presidido por el Cnl. Hugo Banzer Suárez aprobó el Decreto Supremo de creacion del Fondo Complementario de los funcionarios municipales y que en virtud de tal disposición, la Alcaldía estaba dando todas las facilidades para que los empleados municipales gocen de asistencia y seguridad social, tal como corresponde en la organización de una sociedad moderna.

"Hoy inauguramos este supermercado - expresó el Alcalde - que, estoy seguro, ha de significar una ayuda beneficiosa para conjurar las necesidades de todos los que prestamos nuestros servicios en la Municipalidad, por cuanto significa, en el fondo, las primeras rentas complementarias a los jubilados a quienes les guardamos gratitud y les debemos cooperación, por cuanto dieron lo mejor de su vida al servicio de los intereses comunales".

"Este supermercado continuó - que ha de tener y tiene opositores y críticos gratuitos beneficiará a los funcionarios con la ventaja del 300 por ciento de rebaja en los intereses y que el empleado y el obrero municipal pagaba por el suministro de alimentos y otros productos a los comerciantes de quienes obtenían créditos. Han de tener una variedad de productos importados a precios de importación; y en cuanto a los específicos farmacéuticos, tendrán la oportunidad de adquirirlos a precios sin competencia".

El Alcalde finalizó señalando que el supermercado constituye un instrumento contra la usura y la rapiña de quienes comercian con las necesidades del

UNA OFERTA ESPECIAL PARA UD.

LA MODERNA MAQUINA DE ESCRIBIR PORTATIL...
¡IMPRESCINDIBLE EN SU HOGAR Y SU OFICINA!

Optima
INDUSTRIA ALEMANA

MODELOS 30 40 41

INSTALACIONES TECNICAS

MARGINADOR VISIBLE POR DELANTE-TECLA DE ESPACIOS PARA CORREGIR-TABULADOR-RODILLO DE INTERLINEACION LIBRE-SOPORTAPAPEL SEMIAUTOMATICO CON INDICACION DEL FINAL DE LA HOJA AJUSTADOR DE LA CINTA CUADRUPLE PALANCA INTERLINEADORA TRIPLE Y DESBLOQUEO DEL RODILLO

VENTAS: solamente en las distribuidoras NATIONAL del país

Mapa ecológico de Bolivia:

El Ministerio del ramo cuenta con recursos para elaborarlo

El Banco Central de Bolivia ha otorgado un crédito de \$b. 460.185.- al Ministerio de Asuntos Campesinos y Agricultura, con destino a la elaboración del mapa ecológico del país.

Lo hizo en cumplimiento del Decreto Supremo No. 10284 de fecha 30 de Mayo de 1972.

IMPORTANCIA

El Ministro del ramo, Cnl. Gil Reyes, ha manifestado que con la información proporcionada por el mapa ecológico, se obtendrá un conocimiento muy valioso de las relaciones suelo - agua - climaseres vivientes, con una zonificación que mejor se adecúe a la nueva política agropecuaria que propugna el Gobierno.

La Organización de Estados Americanos asignó dos técnicos para el estudio correspondiente, habida cuenta de la importancia que reviste para el desarrollo agropecuario de Bolivia. Los expertos tuvieron que suspender, empero, sus actividades en vista de la escasez de recursos económicos del Ministerio. El cálculo hecho por éstos de los requerimientos fiduciarios era del orden de \$b. - 420.000.-- como mínimo para obtener resultados positivos.

Al presente, con el préstamo concedido por el Instituto Emisor, el mapa ecológico está asegurado.

Al hacer hincapié en la importancia de este trabajo, el Ministro Gil Reyes dijo: "Ese trabajo nos permitirá ver la amplitud territorial en que podamos explotar determinadas plantas o animales en condiciones óptimas; el grado de diversificación que podremos dar a nuestra agricultura, la mejor utilización a nuestras especies y variedades nativas, etc.".

El monto del crédito otorgado por el Banco Central será pagado en tres años plazo, con recursos obtenidos, especialmente, del Servicio Nacional de Recursos Naturales Renovables.

Iniciaron curso de perfección para los educadores en salud

-Ayer en la mañana fue iniciado el curso de perfeccionamiento de educadores en salud que copatrocinan el Ministerio de Previsión Social y Salud Pública, la Organización Mundial de la Salud (OMS) y USAID.

El acto inaugural contó con la presencia de las principales autoridades directivas de las instituciones antes nombradas, así como de las personas encargadas de la conducción del curso.

Correspondió al Ministro de Salud, Dr. Carlos Valverde Barberí, dirigir las palabras iniciales correspondientes al hecho, oportunidad en la que expresó el reconocimiento de la entidad a su cargo para las instituciones cooperadoras y, de manera especial, a la asesora de la OMS, Lic. Nora Ibarra Fernández, a cuya direccion está el curso.

Además de hacer un análisis referente a la labor del educador sanitario, Valverde hizo hincapié en que actualmente sólo existen seis educadores en salud en todo el país, por lo que instó a que las personas se interesen más en dicha profesión de mucha importancia para el capital humano nacional.

Se hizo notar la importancia que el Ministerio de Salud otorga al curso iniciado, tanto para actualizar los conocimientos de los participantes como para incentivar el interés de quienes quieran capacitarse como auxiliares en la profesión, lo que, según el Ministro, es urgente para satisfacer las necesidades que hay, especialmente en áreas rurales.

El Sub - Secretario de Salud, Dr. Hugo Suárez, y la Directora de Educación para la Salud, Olga Fonseca Sóliz, también virtieron conceptos favorables a la dictación del curso, especialmente en lo que se refiere a la superación del elemento que trabaja en la actividad.

Pusieron énfasis en la necesidad que tiene la población de ser orientada y educada en los diferentes temas de la salud.

PROGRAMA Y FINALIDAD

La duración del curso está planificada para un mes, a tiempo completo, con clases prácticas, y teorícas intensivas. Se dará especial importancia a la metodología de la investigación para lograr una efectiva utilización en el campo de la educación sanitaria.

Por cuestiones de conveniencia didáctica, la enseñanza ha sido dividida en tres unidades. La primera es de programación y planificación educativa, que, entre otros aspectos, considerará: componentes educativos en programas de salud, normas generales de programación educativa, concepto de planificación en programas materno-infantiles.

Otra unidad considerará la investigación social y la evaluación de los componentes educativos en los programas de salud. La tercera unidad será de supervisión y se preocupará de diversos análisis sobre la materia.

Corresponde a la Organización Mundial de la Salud la asistencia técnica al curso, el que, por otra parte, cuenta con el respaldo económico de USAID.

En Mesa Redonda abordarán problemas de colonización

Con los auspicios de la Asociación Boliviana de ex-Becarios en Israel, mañana a hrs. 16 p.m., se realizará una Conferencia y Mesa Redonda en la Asociación de Periodistas sobre la Colonización, sus requerimientos y ventajas.

La segunda sesión de la Mesa Redonda se efectuará el día jueves en el Salón de Acuerdos de la Alcaldía Municipal de esta ciudad a hrs. 14 y 30.

Las conferencias estarán a cargo de técnicos de la Misión Agropecuaria del Ejército de Israel en nuestro país.

En la sesión inaugural, el Mayor Shai Arazi dictará una conferencia y abarcará los siguientes aspectos: El colono y el aspecto social; aspecto económico; organización y servicios; la situación en Bolivia y posibilidades futuras; los principios de la planificación de la colonización moderna; etapas de la ejecución; esquema de una aldea agrícola, cooperativa, estructura, servicios y posibilidades económicas.

Por su parte, el Capitán Ioram Gazit hablará sobre la política de desarrollo económico nacional-regional; el colono, base y meta de la estructura general; Servicios regionales; sistemas impositivos y subsidios de la producción agrícola.

En la segunda reunión que se realizará en la Alcaldía Municipal, se dictarán conferencias basadas en capítulos de las anteriores.

Los asistentes escucharán los siguientes temas: La colonización como política que permite general superación en el nivel de vida de la población rural y el desarrollo económico del país. Requerimientos que plantea la colonización y la importancia que tiene la infraestructura en la colonización.

PARTICIPANTES

En esta Mesa Redonda participarán delegados de las siguientes instituciones: Ministerios de Agricultura, Planificación, Defensa, Obras Públicas, Finanzas, Salud Pública, Industria y Comercio; Prefectura de La Paz, Alcaldía Municipal, Instituto Nacional de Colonización, Consejo Nacional de Refoma Agraria, Desarrollo de Comunidades, Fomento Cooperativo, Confederación de campesinos, Federación de Colonizadores, Banco Agrícola de Bolivia, Corporación Gestora de Desarrollo de Abapó-Izozog, Instituto Interamericano de Ciencias Agrícolas y miembros de la Asociación Boliviana de ex-Becarios en Israel.

Amenazas de chantaje o secuestro deben ser denunciadas a la DIN

-La Dirección Nacional de Orden Político de la D.I.N. ha emitido un comunicado dirigido a los comerciantes en general, y a las empresas privadas, el comunicado dice:

-En vista de que elementos del hampa en concomitancia con elementos extremistas han sido sorprendidos en delito infraganti de amenazas de muerte, secuestro y chantaje, se hace conocer a la opinión pública y comercio en general, no hacerse sorprender con esta clase de amenazas, so pretexto de cooperación económica al extremismo. Se insinúa al público en general y la Empresa Privada que, en cualesquiera de estos casos, denunciar a los teléfonos 20701 - 56124 - y 110.

La Paz, 3 de julio de 1972
Com. Guido Benavidez A.
Director Nal. de Orden Político
D.I.N.

AVISO DE REMATE

El Dr. Alejandro Buitrago, Juez 4o. de Instrucción en lo Civil, etc

Hace saber que providencia de fs. 53 de fecha 8 de junio de 1972 se ha señalado para el verificativo del remate del camión marca International Placa No. 25163, L.P. el día 10 del próximo mes de Julio a horas 15, sobre la base de su tasación pericial de \$b. 45.000.00 con la rebaja de la primera décima dentro del juicio ejecutivo seguido por Toyota Boliviana Ltda, contra Carlos Calle Quispe, sobre cobro de pesos.

Los interesados pueden ocurrir el dia indicado a la Tribuna de Remates del Palacio de Justicia, previo el empoce del 5% de acuerdo a ley.

Mayores datos la Actuaria del Juzgado.

La Paz, 10 de Junio de 1.972
Antonio Portillo Flores
Secretario del Juzgado 4o. de Instrucción en lo Civil.

P.O. del J. 4o. de I. en lo C. de la C

SEGURIDAD Y PROTECCION CON CAJAS FUERTES "KUMAHIRA"

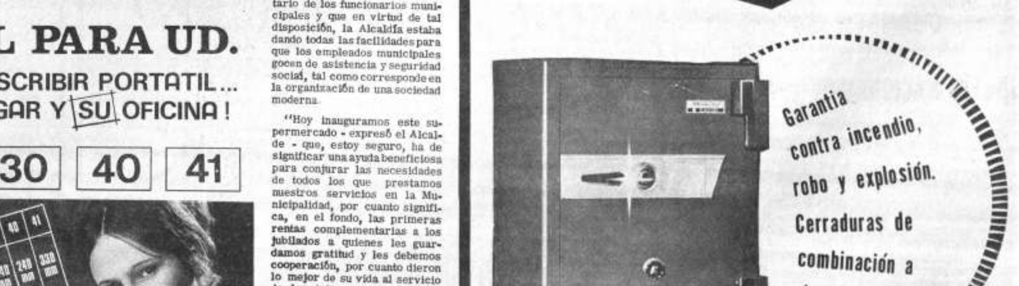

VARIOS MODELOS

ARAUCO PRADO & CIA. S.A.	IMCLAR LTDA.	LIBRERIA LIJERON JORDAN
La Paz Loayza 173 Casilla 680 Tel. 25943	Cochabamba Bolivar 3581 Casilla 500 Tel. 1035	Santa Cruz Plaza 24 de Sept. Casilla 410 Tel. 4571

En mérito a la colaboración prestada para lograr el desarrollo urbano de La Paz, el Alcalde Armando Escóbar Uría impuso ayer la condecoración del Escudo de Armas de la ciudad de Nuestra Señora de La Paz al Embajador Ernest V. Siracusa, al Director de USAID, Edward W. Coy, y al Jefe del Departamento Económico de la Embajada de Estados Unidos, M. Gordon Daniels. La imposición de las joyas dio lugar a solemne ceremonia cumplida en el Palacio Consistorial.

Bolivia reclamará ante Chile abuso contra bolivianos

El Ministerio de Relaciones Exteriores formulará la respectiva reclamación, por las vías diplomáticas establecidas ante las autoridades chilenas para evitar la repetición de hechos como el denunciado a raíz del atropello sufrido por viajeros bolivianos que se trasladaron al puerto de Arica el pasado 27 de junio.

Según las denuncias, viajeros bolivianos fueron registrados bajo pretexto de que llevaban artículos de contrabando, obligándoles a desnudarse sin respetar el sexo. Tal atropello determinó que el Cónsul de Bolivia elevara un informe a la Cancillería.

Dicho Cónsul, Wálter Urioste Gantier, presentó también su reclamación ante las autoridades chilenas. Dos días después del hecho, el Cónsul hizo conocer a la Cancillería una denuncia formal sobre la forma en que fueron tratados los viajeros bolivianos por la policía aduanera chilena.

ALCALDE CONDECORO A SIRACUSA CON ESCUDO DE ARMAS DE LA PAZ

-El Alcalde Armando Escóbar Uría impuso ayer la Condecoración del Escudo de Armas de la Ciudad de Nuestra Señora de La Paz al Embajador de los Estados Unidos, Ernest V. Siracusa, en el grado de "Servicios Eminentes"; al Director de USAID, Edward W. Coy, en el grado de "Servicios Distinguidos" y al Jefe del Departamento Económico de la Embajada de Estados Unidos, M. Gordon Daniels, en el grado de "Servicios Especiales". La condecoración fue conferida como testimonio de reconocimiento de la Comuna paceña por la cooperación prestada al progreso de la ciudad. Dicha cooperación se ha traducido, según ha destacado la Alcaldía, en las gestiones del diplomático y funcionarios norteamericanos ante el gobierno de los Estados Unidos, para la concesión de créditos destinados a obras de desarrollo local.

La imposición de las joyas se realizó ayer en la tarde en el Salón de Honor del Palacio Consistorial, en acto especial al que concurrieron el Comandante en Jefe de las Fuerzas Armadas, Gral. Joaquín Zenteno Anaya, funcionarios del gobierno, el Obispo Auxiliar de La Paz, Monseñor Genaro Prata y diplomáticos entre los cuales destacaba el Embajador de la Unión Soviética, Alexei F. Scherbachevich.

La Banda Municipal "Eduardo Caba", interpretó los himnos de Bolivia, de Estados Unidos, y de La Paz.

El Gral. Armando Escóbar al imponer la mencionada condecoración, historió la lucha por la Independencia norteamericana y destacó el progreso industrial que ha convertido a los Estados Unidos en una potencia mundial. "Esta poderosa nación que lidera la democracia en el mundo - dijo el Alcalde-, con el Plan Marshall ha salvado a la Europa de la dictadura comunista y actualmente es la aliada natural de toda nación que quiere mantener su sistema de libertad y democracia".

"La presencia del señor Embajador don Ernest Siracusa -continuó-, nos permite la oportunidad de rendir en su ilustre y distinguida persona, nuestro homenaje a los Estados Unidos de América en el nuevo aniversario de la proclamación de su Independencia, haciendo votos porque una inalterable amistad con las naciones latinoamericanas y muy especialmente con Bolivia, sea el vínculo de unión y fraternidad entre todas las naciones del hemisferio".

El Embajador Ernest Siracusa al calificar a La Paz de una de las urbes más antiguas, más pintorescas y más señoriales del hemisferio, y agradecer la concesión de la condecoración del Escudo de Armas de la Ciudad de Nuestra Señora de La Paz, señaló que ha sido una satisfacción colaborar a la realización de importantes obras de construcción en la ciudad.

"Siempre es grato -señaló- contemplar el bien planeado progreso, sobre todo cuando involucra la creación de numerosos empleos nuevos y por consiguiente una mejora en la situación económica de un pueblo. Es doblemente grato cuando el nuevo desarrollo es dirigido por un líder de alta categoría del general Armando Escóbar Uría y un equipo técnico municipal, todos dinámicos, sacrificados y con gran sentido creativo."

MISION ESPAÑOLA CONCLUYO AYER SU LABOR DE TOMA DE CONTACTO

Una misión del Instituto Nacional de Inversiones (INI) de España, ayer, concluyó en La Paz su toma de contactos, que le permitirán en el futuro participar en algunos planes mineros y petroleros en el país.

Durante una semana los representantes del "INI" de España tomaron contacto con autoridades de la minería estatal, YPFB y los ministerios relacionados con esta actividad nacional.

La misión vino presidida por Jesús Ortiz, Director de Promoción en el Exterior del INI. Este alto funcionario del Gobierno de Madrid tomó contacto con las autoridades de la institución similar dependiente del Ministerio de Industria y Comercio.

Por su parte, Luis de Reyna, director de Hispanoil, empresa similar a YPFB, se reunió la semana pasada con altos directivos de la institución estatal de los petróleos. Durante las charlas ofreció la posibilidad de suscribir contratos de servicio.

Mientras los dos anteriores representantes españoles conversaban por separado con las autoridades correspondientes, Antonio Ortiz Ramos representante de la empresa minera "Adaro", conversó con altos directivos de Comibol y del Ministerio de Minería.

Participaron también de las conversaciones antes mencionadas otros dos funcionarios del INI, llegados a La Paz. Ellos son Leopoldo Gómez de la Cuesta y Enrique Guzmán.

Estas conversaciones fueron iniciadas en La Paz en cumplimiento de los compromisos adquiridos por el Canciller boliviano, Mario Gutiérrez, quien estuvo en abril pasado en España. Durante su estancia en Madrid suscribió a nombre del Gobierno convenios de cooperación técnica y cultural.

Director de Bomberos

-El Ten. Fernando Pastrana Castillo asumió el cargo de Director Departamental de Bomberos "Antofagasta" en cumplimiento de disposiciones contempladas en la última Orden General de la Policía Nacional.

En carta enviada a PRESENCIA, el Ten. Pastrana, afirma que todas las críticas constructivas serán bien recibidas, las mismas que permitirán la superación de este importante servicio.

CNES pidió a Bánzer dictación de disposiciones económicas

Los miembros del Consejo Nacional de Educación Superior visitaron ayer al Presidente de la República, con objeto de solicitarle la promulgación de varios Decretos Supremos relacionados con la vida económica de la Universidad Boliviana.

El Presidente del CNES, Ing. Miguel Tejada, informó que habían sido recibidos por el Cnl. Bánzer con deferencia y promesas de cooperación. "El señor Presidente, dijo Tejada Velasco, se da cuenta de que tales disposiciones legales en proyecto son vitales para la marcha de la Universidad, pero que era necesario su estudio por parte de la Comisión Económica del Gabinete antes de su aprobación".

Por lo demás, nos dijo el Presidente del CNES, nos estamos dedicando a integrar el equipo administrativo del Consejo, con personal de la que fuera Comisión de Reforma Universitaria.

Para postular a proyecto vial
PRUDENCIO-CLAROS SE ASOCIO CON FIRMA CANADIENSE DELEUW-CATHER

La firma consultora nacional Prudencio-Claros, Ingenieros Asociados acaba de concretar su asociación con la firma consultora canadiense "Deleuw-Cather" y Cía de Ottawa, Canadá, para postular a un proyecto vial.

Con este motivo, llegó al país el Vice Presidente de la firma "Deleuw Cather", Edward Bennet, para formalizar el acuerdo de asociación con los directores de las empresas nacionales. Edward Bennet fue presentado a las autoridades bolivianas en una reunión preparada por Prudencio-Claros en el Club de Ejecutivos.

PREPARAN POSTULACION

El gobierno del Canadá que hace poco ingresó como miembro del Banco Interamericano de Desarrollo, ha destinado la suma de dos millones de dólares que deben ser administrados por el BID- para financiar el estudio del diseño final de la carretera -La Paz-Sapecho-Puerto Salinas. De acuerdo a las condiciones del crédito canadiense, este estudio debe realizar una firma consultora boliviana asociada con una firma consultora del Canadá. La firma Deleuw-Cather realizó en Bolivia las investigaciones del caso para asociarse a una firma boliviana, habiendo encontrado en la consultora Prudencio-Claros, Ingenieros Asociados, todos los requisitos aptos para concretar la asociación. La firma Deleuw-Cather y Cía en una de las firmas canadienses más grandes en el campo de la consultoría de carreteras.

PROYECTO A LICITARSE

Se estima que el gobierno boliviano licitará el estudio del diseño final del tramo carretero- La Paz - Sapecho - Puerto Salinas con ramal a San Borja, hasta los primeros días de noviembre próximo. La presencia de Edward Benett ha servido, en su quinta visita a Bolivia, para realizar una inspección objetiva del proyecto, recorriendo la región por la que atravesará el tramo carretero. Este estudio definirá la economía del camino, el costo y el diseño final. El viaje de Benett se realizó en compañía de técnicos del Servicio Nacional de Caminos y de la firma Prudencio-Claros, Ingenieros Asociados.

Nuestros redactores se informaron que la consultora Prudencio-Claros ha venido realizando estudios de proyectos industriales y con la asociación lograda con la firma Canadiense organizará un equipo técnico en la construcción de carreteras y con este motivo ha comenzado a reclutar a especialistas en esta materia. Por su parte, la consultora canadiense enviará los próximos días a Bolivia un técnico para preparar la solicitud de postulación a la convocatoria a propuestas.

La consultora boliviana al haber logrado su asociación con Deleuw-Cather aprovechará para el país la tranferencia de tecnología moderna en el campo de carreteras y la especialización en estos modernos métodos de técnicos bolivianos. Además, la Deleuw-Cather trabajará en Ottawa con sus equipos computadores para resolver los problemas que se presenten en el estudio del diseño final del camino La Paz-Puerto Salinas.

Falleció Primo Toro, dirigente de los gráficos

-Ha dejado de existir Primo Toro Sandi, trabajador gráfico que fuera alto dirigente de la Federación Boliviana de Gráficos y ex asesor del Sindicato Gráfico de La Paz.

En su homenaje, la entidad sindical del ramo ha decretado duelo por el lapso de 15 días.

Sus restos mortales son velados en la sede del Sindicato Gráfico de esta ciudad, de donde saldrá el cortejo fúnebre a las 16 horas de hoy.

Citación:

La Célula "Dr. Hugo Alvarez Daza" de la CNS, perteneciente a Falange Socialista Boliviana, cita a sus afiliados a la reunión que se llevará a cabo hoy martes 4, a las 19.00 horas, en el edificio "Cadeja".

AZUCAR EN VENTA

Por mayor y menor.

Plaza del Estudiante 1915, Telf. 42681.

H. MUNICIPALIDAD DE LA PAZ

A LOS LOCATARIOS DE KIOSCOS MUNICIPALES

Por única vez, se previene a los locatarios de tiendas y kioscos municipales, la obligación que tienen de poner sus cuentas al día en las oficinas correspondientes del Tesoro Munidipal, para lo cual cuentan con un plazo de 15 días a partir de la fecha.

Los locales que tengan sus alquileres en mora hasta el plazo señalado serán puestos en subasta, sin lugar a reclamación alguna.

La Paz, 3 de Julio de 1972

DIRECCION DE RELACIONES PUBLICAS

Jaime Ponce Caballero.

Institucionalización del país debe hacerse a través del FPN

"La institucionalización del país deberá hacerse a través del Frente Popular Nacionalista, por constituir esta fuerza política la más grande conjunción de fuerzas populares con respaldo institucional de las Fuerzas Armadas", dijo el Secretario General del Frente, Jaime Ponce Caballero, quien señaló que la declaración que hiciera en el mismo sentido por el Presidente Hugo Banzer Suárez, "interpreta fielmente el pensamiento del Frente".

Ponce Caballero, en declaraciones a PRESENCIA, se refirió también a la necesidad de cambiar estructuras en el país y sostuvo, además, que la Ley de Universidad Boliviana es Ley de la República, con toda su fuerza jurídica y legal.

Refiriéndose a la institucionalización del país, el Secretario General del Frente expresó que en su concepto el pueblo se sentirá satisfecho de que el proceso de institucionalización sea por los canales normales de los partidos políticos.

NUEVA ESTRUCTURA

Anunció que tiene en estudio algunos planteamientos que presentará al gobierno a través del Frente, a fin de que "el proceso de institucionalización del país se inicie con otra ley que encauce al nuevo Estado Boliviano con normas adecuadas a nuestra realidad histórica, política y social". Agregó que la "herencia parlamentaria liberal, por ejemplo, es una institución desencajada de nuestro proceso histórico, ya que sólo ha constituído un circo político en el que han jugado las pasiones y rencores del pueblo boliviano".

"Debemos dar al nuevo Estado Nacional -señaló- una fisonomía jurídica y política sólida, eficaz, ejecutiva y dinámica, acorde con la hora actual de desenvolvimiento y desarrollo acelerado de nuestros pueblos. Nuestro Poder Ejecutivo debe tener un poder capaz de acometer las más audaces soluciones a la problemática nacional".

Las instituciones nacionales, según dijo Ponce Caballero, deberán obedecer a la necesidad de consolidar el Estado Nacional, vertebrando al país y uniendo al pueblo. "El Poder Social -precisó- en sus diferentes gamas, debe manifestarse a través de un Parlamento Funcional, pues el cambio de estructuras es necesario y apremiante para el país ya que el estancamiento nacional se debe más bien al miedo de voltear los ídolos de barro que han presidido el desenvolvimiento de la República".

"El cambio -expresó Ponce- se impone y lo realizaremos antes que el extremismo izquierdista se enseñoreé en nuestro país y nos dicte su propio ordenamiento, que comenzará por hacer rodar cabezas e intereses de moros y cristianos".

El Presidente Hugo Banzer Suárez ofreció un desayuno a la delegación de estudiantes del Liceo "Fausina Goytia" de Santa Cruz, que está realizando un viaje de promoción por diferentes distritos del país. El Mandatario, en la oportunidad, exhortó a los estudiantes a interesarse por los problemas nacionales y a seguir estudiando para servir, de esa manera, a la Patria.

LA AUTORIDAD DEL ESTADO ES LA LEY

Al señalar que la forma de expresión de la autoridad del Estado en la ley, Jaime Ponce refutó el editorial de un diario local, expresando que la denominación genérica de la Ley de la Universidad Boliviana en su más amplio concepto de filosofía jurídica, debe tener en cuenta que desde que las sociedades se organizaron a través del Estado, éste no tiene otra forma de expresión de su autoridad que a través de la Ley en su concepción más amplia, es decir como regla social o sistema normativo que dicta el Estado para regular el orden social y dirigido al bien común.

La Constitución, las leyes propiamente dichas, los decretos y hasta las resoluciones, según dijo, adquieren el denominativo común de leyes. La forma o el procedimiento para dictarlas, comprenden estrictamente al orden constitucional, pero, según aclaró Ponce Caballero, "nuestro Gobierno revolucionario, a tiempo de poner en vigencia la Constitución de 1967, dejó a salvo el principio de que ella lo estaba a condición de que se adecuase a los postulados y a las necesidades de transformación que precisaba el país".

La Ley Universidad, dijo, por dichas razones tiene el carácter de "Ley" aunque hubiese sido promulgada por Decreto del Poder Ejecutivo. "En Bolivia -agregó- no existía una ley universitaria, razón que determinó la anarquía en que ella se debatía precisamente desde el año 1930 en que se dictó el Estatuto Universitario. La autonomía fue el instrumento con que se pretendió eregir una especie de estado supranacional en que se establecieron, inclusive, territorios libres".

Ponce Caballero advirtió que el editorial de un matutino local "parece que está dirigido a restar o vulnerar la fuerza misma que debe y tiene este instrumento jurídico que ha dictado el gobierno para encauzar a la Universidad Boliviana dentro de los lineamientos del Estado moderno y de las necesidades sociales, técnicas, pedagógicas, administrativas y estudiantiles. Cuánto bien hubiese hecho al país y a nuestro gobierno -prosiguió-, que esta crítica fuese más bien al fondo, a la sustancia misma de la ley, para encarar un problema que tanto daño ha causado a nuestra juventud en los últimos años".

"La Ley Boliviana de la Universidad Boliviana es Ley de la República -finalizó-, pese a cualquier interesada interpretación que se le quiera dar y que no alcanza a comprender la verdadera intención que se propone el gobierno al resencajar jurídicamente a nuestra Universidad Boliviana".

SALVAMENTO.- Sucedió una vez lo que a diario temen los vecinos de la Avenida Roma, en Obrajes. Una niñita que jugaba junto a los muros de encauce del río Choqueyapu, perdió el equilibrio y cayó al lecho del río; su hermana mayor, de no más de 6 años, en su desesperación se lanzó al río y ambas quedaron sementerrradas en el fango. Afortunadamente apareció el héroe anónimo en figura de un gendarme municipal, quien sin medir peligros, se descalzó y cruzó la corriente logrando rescatar a las dos niñas, mientras la madre, impotente, contemplaba, desde dentro de la canalización, el salvamento de sus pequeñas. El héroe es el gendarme Juan Prado. Los vecinos sugirieron varias veces que se ponga una barandado sobre el muro de encauce para evitar accidentes, que son continuos.

El barandado, sin embargo, no podrá contener las torrentosas aguas del Choqueyapu en épocas de lluvias, ya que hace dos años, luego de una fuerte tormenta, la corriente creció tanto que rebasó del muro de encauce. En sus semanales inspecciones, el señor Alcalde es probable que se detenga en esa avenida para adoptar medidas de precaución, ya que técnicos y autoridades subalternas del Municipio hasta ahora no se han ocupado del peligro que entraña ese lugar.

La CBF realiza investigación sobre el Mercado de Capitales

-Con el propósito de conocer en su integridad los mecanismos financieros internos del país, se ejecuta un programa de investigaciones sobre el Mercado de Capitales, según informó a PRESENCIA el Gerente de Operación y Presidente a.i. de la Corporación Boliviana de Fomento, Ing. Jorge Mustafá.

El Ing. Mustafá señaló que el estudio permitirá detectar las condiciones actuales en que se genera el ahorro nacional, en las esferas familiares, empresas privadas y entidades productivas estatales.

La investigación está a cargo de técnicos de la Corporación Boliviana de Fomento. El estudio en cuestión es un programa que abarca a todos los países latinoamericanos, y se fundamenta en una resolución emitida en 1971 por la Organización de los Estados Americanos (OEA).

Según explicó el Presidente a.i. de la CBF, los resultados de la investigación permitirán identificar específicamente los problemas de financiamiento y facilitará al gobierno la adopción de resoluciones que tiendan a mejorar la capacidad de inversión del país, tanto en el sector privado como en el público.

Además se considerarán las posibilidades de la proyección del sistema de ahorro considerando aspectos tales como la liquidez, la utilidad y la disponibilidad.

SECTORES DE LA INVESTIGACION

El estudio se realiza bajo la orientación de dos sectores. Uno se refiere al mercado formal del crédito, compuesto básicamente por instituciones tradicionales de financiamiento, como son los organismos del sistema bancario, las instituciones del seguro social, las compañías de seguro, la Caja Central de Ahorro y Préstamo y sus entidades asociadas, las cooperativas, fondos de jubilación, bancos comerciales y de ahorro, sociedades especializadas en hipotecas, sociedades inmobiliarias y otras.

El otro sector se refiere al mercado informal del crédito que constituye el otorgado por proveedores internos y externos, el crédito al consumo, el mercado de "crédito usureros" y otros tipos de financiamiento informal.

IMPORTANCIA

El Ing. Jorge Mustafá destacó que el trabajo que se lleva a cabo constituye la primera tentativa que se realiza en el país para determinar y "localizar" los "frenos" que impiden el normal desarrollo del sistema financiero nacional.

Asimismo se cuantificará el comportamiento institucional jurídico y de los instrumentos existentes en el actual sistema financiero para asignarle un mayor dinamismo en la captación del ahorro nacional, que, en definitiva, es el rubro más importante en la generación de las inversiones.

El grupo de trabajo de la Corporación Boliviana de Fomento, cuenta con el asesoramiento de organismos técnicos de la Organización de los Estados Americanos y de un grupo asesor integrado por representantes de la Asociación Boliviana de Bancos y de la Confederación de Empresarios Privados.

Diplomático argentino condecorado

El Encargado de Negocios a.i. de la Argentina, Wálter H. Louhau, recibió ayer el Orden Nacional del Cóndor de los Andes en el grado de Comendador. La joya le fue entregada, en una ceremonia especial, por el Director de Ceremonial del Estado, Roberto Pacheco Hertzog, quien destacó la personalidad del diplomático argentino y su labor de acercamiento entre ambos países.

Un muerto y dos heridos en accidente

A horas 20.30 de ayer en la Av. Naciones Unidas a la altura de la primera curva el taxi placa No. 0991 conducido por Julio Gutiérrez Aguilar, con brevet profesional 21068, se estrelló contra el muro existente en ese lugar.

Como resultado de este accidente perdió la vida el conductor y resultaron heridas dos personas, Andrés Gutiérrez Quispe y otra persona no identificada. El diagnóstico del Hospital de Clínicas, donde se halla internado Gutiérrez Quispe, indica que tiene tres fracturas en la pierna derecha. El informe del Laboratorio de Peritaje y Alcoholemia indica que el conductor tenía 2.20 grados de alcohol; lo tolerable, dentro de las normas de tráfico, son 0.70 grados.

Conclusiones de Seminario de Vivienda

Fue sugerida la elaboración del Código de Edificación y Urbanismo

La elaboración del Código Boliviano de la Edificación y Urbanismo y la armonización de esfuerzos de sectores públicos y privados para el mejor aprovechamiento de recursos, humanos, técnicos y económicos, son recomendaciones emitidas en el informe de conclusiones del Seminario de Vivienda que fue dado a conocer por el Subsecretario de Urbanismo y Vivienda, Dr. Jaime Ponce García.

En conferencia de prensa, el Subsecretario Ponce García, a tiempo de entregar el documento de conclusiones del Seminario de Vivienda, expresó que por primera vez en el país se reunieron expertos nacionales y extranjeros para analizar la problemática de la vivienda, ajustada a la realidad del país.

El informe en cuestión recomienda que el Ministerio de Urbanismo y Vivienda aplique a la concepción global del problema habitacional, los conceptos emitidos en la carta interamericana de vivienda aprobada en el Segundo Congreso Interamericano de Vivienda celebrado en Venezuela en febrero de 1969.

Asimismo recomienda que el Sector Vivienda tienda a un proceso de unidad legislativa y de gestión, utilizando adecuadamente el sistema de pluralidad coordinada, manteniendo los aspectos relativos a planificación, coordinación, tuición, supervisión, control y evaluación en poder del Ministerio de Urbanismo y Vivienda.

Por otra parte, la Municipalidad y gobiernos locales deberán sujetarse a las normas y planes a ser establecidos por la política de urbanización y de viviendas.

En cuanto a la marginalidad, se aconseja atacar este problema a través de planes socio-urbanos y mediante el uso de las técnicas de la auto-construcción y ayuda mutua, parcelamiento con los servicios mínimos y viviendas de crecimiento progresivo embase al mejoramiento de las condiciones habitacionales.

La marginalidad y las escasas condiciones habitacionales en el país tienen su origen fundamental en las migraciones del campo hacia las ciudades. Con este propósito se debe prestar debida atención al problema de la vivienda rural en base a los nucleamientos de la población campesina, para facilitar de este modo, la dotación de los servicios de infraestructura básicos y comunales.

El documento de conclusiones sostiene que el gobierno debe disponer de los medios necesarios para realizar, a la brevedad posible, un censo nacional que incluya los datos del aspecto habitacional del país.

Señala que debe reconocerse la inversión en la industria de la construcción de viviendas, como actividad dinamizadora de la economía en general por el efecto multiplicador que genera en otros sectores colaterales.

Sugiere que para definir la política habitacional sean tomados en cuenta los documentos y diversas exposiciones planteadas en el Seminario de Vivienda y Construcción, especialmente en lo relativo a las condiciones concretas y operativas que debe cumplir una vivienda, para que pueda ser calificada como vivienda de interés social.

Se aconseja por otra parte, el mantenimiento del fondo social centralizado para proyecciones de conjunto, que es administrado por los diferentes Consejos Nacionales de Vivienda, incluyendo el 2 por ciento sobre planillas del total ganado, correspondientes al aporte patronal para el régimen de vivienda.

CULMINACION DE CURSO "CEDES".- Ayer concluyó un curso más de los varios que para el presente año ha programado el Centro de Estudios Empresariales (CEDES) UNIAPAC/BOLIVIA, con el fin de capacitar mejor a ejecutivos de empresas en el área de ventas, comercialización y publicidad.

El curso tuvo la denominación de "Publicidad y organización de ventas" y contó con bastante concurrencia durante los seis días de su desarrollo en que se enfocaron diversidad de aspectos relacionados con esa especialidad.

Un aspecto fundamental ha sido la metodología empleada que ha consistido en la exposición teórico-práctica de los temas que dio participación activa a los alumnos asistentes.

El seminario contó con la conducción del Lic. Roberto F. Cardetti, profesor argentino de reconocido prestigio. Actualmente es Vice-Decano de la Facultad de Ciencias Económicas y Administrativas de la Universidad Católica de Córdoba, Argentina.

También es Profesor de Promoción Comercial de la Facultad de Ciencias Económicas y de Administración de la Universidad Nacional de Córdoba y de la Neuquén, a la vez que ejerce la Dirección de Programas del Centro de Perfeccionamiento en Administración de Empresas CEPADE.

A la conclusión del seminario, se otorgaron certificados de asistencia a los participantes. Las fotografías muestran dos aspectos de la entrega de los certificados.

Arte y Cultura

El crítico Rafael Squirru a su llegada a La Paz, acompañado por el Secretario de Prensa de la Embajada Argentina, Horacio Challan.

Rafael Squirru diserta hoy en Museo Nacional de Arte

-"Experiencias de un coleccionista de grabados" es el título de la conferencia que ofrece hoy el distinguido crítico de arte y poeta argentino Rafael Squirru, quien arribó ayer a La Paz.

La conferencia tiene el auspicio de la Embajada Argentina y del Instituto Cultural Boliviano - Argentino.

Squirru es uno de los críticos más importantes de la Argentina y ampliamente conocido en la mayoría de las capitales latinoamericanas que visita invitado a dar conferencias.

MUESTRA PICTORICA

Con la disertación de Squirru en el Museo Nacional de Arte, también quedará inaugurada la exposición de la pintora argentina Susana de Muro.

Esta muestra permanecerá en exhibición durante los próximos días en la Sala No 2 de la citada institución.

Ambas actuaciones culturales se realizan con motivo de la conmemoración de la efeméride de Argentina, organizada por la Embajada del vecino país

Una exposición de grabados húngaros será abierta mañana

Una "Exposición de grabados húngaros contemporáneos" será abierta mañana, a las 18.30 p.m., en el Museo Nacional de Arte.

Forman parte de la muestra un total de 34 obras correspondiente a 21 artistas destacados del grabado actual húngaro.

Esta muestra ha sido organizada por el Gobierno de la República Popular de Hungría y se presenta en La Paz bajo el auspicio de la Embajada húngara en esta ciudad y del Ministerio de Educación y Cultura.

Los artistas cuyas obras forman la muestra son: Rácassy Csaba, Gross Arnold, Barczi Pál, Csohány Kálman, G. Molnar István, Kondor Bela, Tassy B., Kass Janós, Gácsi Mihály, Major Janós, Maurer Dóra, Molnar Gabriella, Kondor Lajos, Lukovszky László, Tóth Imre, Raszler Károly, Gyulai Liviusz, Konstantin László, Rozanik Tibor, Pásztor Gábor y Gacs Gábor.

Esta exposición permanecerá en exhibición hasta el próximo jueves 13 del presente mes.

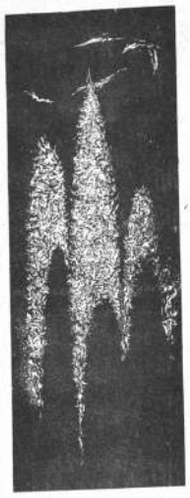

"Asnis", grabado en madera del artista húngaro Rozanik Tibor.

DOS EXPOSICIONES

Franzy Mauthe abrió ayer una exposición de sus últimos cuadros en el Salón Municipal. Su muestra está integrada por 24 óleos y tiene el auspicio de la Embajada de Venezuela.

SANTA CRUZ, 3 (PRESENCIA). La pintora orureña inauguró una muestra de acuarelas en el vestíbulo del Banco Popular del Perú de esta ciudad. La muestra incluye motivos de los diversos departamentos del país.

CITA "SUPERLAND"

-El Club "Superland", a nombre de "Almacenes Landaeta", cita con carácter de suma urgencia a los representantes de las diferentes casas comerciales en el ramo de Talabartería, a la reunión a efectuarse a horas 18 y 30, en la calle Santa Cruz No. 277 esq. Linares, a objeto de facilitar la Convocatoria para la realización del 5o. Campeonato de fútbol, con motivo de la próxima festividad del Santo Santiago, patrono del Gremio.

CAUSA INQUIETUD LA DETENCION DE DOS CINEASTAS URUGUAYOS

PARIS, 3 (AP).— La detención en Uruguay de los cineastas uruguayos Walter Achugar y Eduardo Terra, inquieta a numerosas personalidades del cine en francés, dice una nota firmada por un centenar de profesionales del cine y la televisión.

Detenidos a fin de mayo "no se tienen noticias de ellos" dicen los firmantes que ven en eso "un acto de una excepcioal gravedad".

Destacan que Achugar y Terra son los fundadores de la cinemateca del tercer mundo, que ha permitido a Francia descubrir los "cinemas nuevos" brasileño, argentino, BOLIVIANO, etc.

Y la difusión de un film argentino "La Hora de los Hornos".

Entre los firmantes figuran realizadores prestigiosos de varios países, como Buñuel, Enrico, Costa-Gavras, Rossi, Godard, Cayatte, Malle, Albicoco, Kas, Colpi, Agnews Varda, etc.

Entre los actores figuran Ives Montand, Simone Signoret, Juliette Greco, Michel Piccoli.

A nuestros avisadores

Nuestro Depto. de PUBLICIDAD atiende todos los domingos de horas 9.30 a 12.30 y de 18.00 a 20.00.

PRESENCIA

EL CENTRO BOLIVIANO DE PRODUCTIVIDAD INDUSTRIAL

Anuncia su curso:

PROGRAMACION FORTRAN IV

Conducido por el señor FREDDY FLORES MANCHEGO

Tal curso comprende:
- Introducción al Análisis Numérico.
- Solución de Problemas mediante Computadora
- Lenguaje FORTRAN IV
- Prácticas de Computadoras.

Fecha de Iniciación: 5 de julio
Fecha de Clausura 3 de agosto
Local: Salón de la Cámara Nacional de Industrias.
Horario: Martes a Viernes de 18:45 a 20:45.

Inscripciones: Avda. Camacho 1485
3er. Piso: Teléfonos: 50233 - 51782.

FAMILIA EXTRANJERA

VENDE URGENTE

Aspiradora, proyector de slides, estufas, regulador de tensión, reloj pulsera de hombre, ropa de hombre y mujer.
Ref. 6 de Agosto y Campos 2707.

CHALET EN VENTA

Mejor zona Calacoto, 4 dormitorios, amplio jardín
Ref. Hotel Calacoto Calle 13 esq. s. Bustamante.

GRAN VENTA

Ropa y otros artículos de poco uso. En beneficio de Hospital Metodista Horas 9.30 a.m. a 3 p.m. Todo los miercoles. Calle 12 Obrajes frente a la Municipalidad.

ALEMANES VENDEN

Muebles-lámparas-vajilla-aspiradora-secador (cabello) artículos de camping, juguete
Tel. 82466.

COMPAÑIA AMERICANA

Requiere los servicios de personas de ambos sex
Damas, Señoras o Señoritas y Caballeros, para tr
bajo importante que beneficie en el futuro.

REQUISITOS INDISPENSABLES
1.- Muy buena presencia
2.- Personalidad Definida
3.- Habilidad oral.
4.- Madurez y Dinamismo
5.- Edad Mínima 23 años.

Solicitar entrevista personal con el Gerente el
Martes 4 de Julio de 10 a.m. a 1 p.m. y de 3,30 p.
a 6 p.m. al teléfono 29019. La Gerencia

SOCIEDAD RURAL BOLIVIANA

ASAMBLEA GENERAL ORDINARIA

De acuerdo al Art. 30 de los Estatutos y no hab
dose llevado a cabo, por falta de quórum la prim
asamblea, se convoca a la segunda que se lleva
cabo con cualquier número de asistentes en la sede
la Sociedad el día miércoles 5 de julio de 1972 a ho
18:00 con la siguiente orden del día.
1.- Lectura del informa del Directorio, corres
diente al año de sus labores.
2.- Consideración del Balance de Caja.
3.- Elección de tres directores propietarios y
suplentes.

La Paz, 1o. de julio de 1972.

foto CARCEL DE MUJERES

ELSA CARDENAS en LA CIEGA

Distribuye:
LIBRERIA
SELECCIONES S.R.L.

Cerca de 1.400 páginas aproximadamente.

Más de 800 prescripciones seleccionadas con sumo cuidado.

Texto ampliado sobre una gran variedad de enfermedades.

Muchas ilustraciones originales, nuevas tablas, más de 1.000 temas

La Cuarta Edición del
MANUAL MERCK DE DIAGNOSTICO Y TERAPEUTICA

Distribuyen:
LOS AMIGOS DEL LIBRO

Mercado 1315 Cochabamba casilla 450 Oruro, Sta Cruz

NATIONAL

MARK TRAIL

APARTAMENTO "G"

MARIA DE ORO

JEFF COBB

A LOS DEUDORES POR ENTREGAS DE ARROZ

Se comunica a todos los deudores por entregas de arroz de la comercialización de 1971, que se les otorga un último plazo hasta el VIERNES 7 del presente mes para la atención de sus adeudos morosos; pasado este término se procederá a la cobranza coactiva, sin perjuicio de publicar en la prensa nombres y montos de los deudores.

La Paz, 7 de julio de 1972

BANCO AGRICOLA DE BOLIVIA
Departamento de Cobranzas

REUNIONES

* El Encargado de Negocios de Francia y la señora de Baudet ofrecerán el viernes 14, una recepción con motivo de celebrar la Fiesta Nacional de su país.

Sociales

* El Secretario de la Embajada Argentina, señor Horacio Challian, ofrecerá mañana un cocktail en honor de la pintora argentina Susana de Muro y el crítico de arte Rafael Squirru.

* El Embajador de Estados Unidos, y la señora de Siracusa, ofrecerán hoy una recepción en ocasión de celebrar la Fiesta Nacional de su país.

COMPROMISO

*Con la visita de estilo, se ha formalizado el compromiso matrimonial de la señorita Isabel Auza Aguilar con el señor Marcelo Dupleich Valda.

MATRIMONIO

* El sábado 15, en la iglesia de los Padres Carmelitas, se celebrará la boda de la señorita María Virginia Lanza Salazar con el señor Humberto Daniel Casso Tapia.

NACIMIENTO

* El hogar de los esposos Edmundo Terrazas A y María Luisa Moya A, ha sido alegrado con el nacimiento de su primogénito. La madre y el niño reciben atención en la Clínica Americana.

Misas

Ernesto López Escobedo, esposo; Miguel López (ausente), René de Bors, Rosario de Pacello, hijos; Nelly de López (ausente), James Bors y Antonia Pacello, hijos políticos; Aurora vda de Quiroga (ausente) y María de Chumacero, hermanas y demás familia de la que fue señora:

✝ DELICIA NAJERA DE LOPEZ

Invitan a la misa que recordando el primer aniversario de su fallecimiento se celebrará el día martes 4 del presente a horas 18:30 en la Iglesia de San Juan de Dios.

El duelo se recibe por tarjeta.

Nadia A. Tapia P., esposa y demás familia de la que fue en vida dignísima esposa y ejemplar tía

✝ Sra. Doña BERTHA ROJO DE TAPIA
Mochita

Invitan a sus parientes y sus gentiles amigos, a la misa, que recordando los seis meses de su llorado fallecimiento, se mandará oficiar el día de hoy martes 4 del presente mes, a Hrs 11 y 30 en el Templo de María Auxiliadora, en la Av. 16 de Julio.

Favor que reconoce la familia doliente.

El duelo se despide en la puerta del Templo.

La Paz, julio de 1972.

NACIMIENTO

Ayer el hogar de los esposos Edmundo Terrazas A. y María Luisa Moya Aranda, ha sido alegrado con el nacimiento de su primogénito. La madre y el recién nacido se encuentran gozando de perfecta salud en la Clínica Americana (Hospital Metodista).

AGENDA FEMENINA

FUNDACION BOLIVIANA DE LUCHA CONTRA EL CANCER

La Fundación Boliviana de Lucha contra el Cáncer realizará hoy una asamblea general en la secretaría de la entidad.

ROTARY CLUB

El Comité de Damas de Rotary Club posesionó a su nueva directiva, presidida por la señora Lupe de Mercado. El acto tuvo lugar en los salones de la Casa Argentina.

AMIGOS DE LA CIUDAD

La Sección Femenina de Amigos de la Ciudad prepara una Verbena con motivo de celebrar la efemérides de La Paz.

BLOQUE FEMENINO DE PROMOCION MORAL

El Bloque Femenino de Promoción Moral se reunirá el próximo lunes en un té, en casa de su presidenta, señora Angélica Panozo, con el fin de dar la bienvenida a las nuevas socias que colaborarán a la entidad.

CONIF

* La Confederación Nacional de Instituciones Femeninas llevará a cabo el jueves a horas 11, una reunión en su secretaría.

Un aspecto de la sesión-almuerzo que realizó Rotary Club de La Paz, con motivo de la posesión de su nuevo directorio. La reunión tuvo lugar en los salones de la Casa Argentina.

PARTE MATRIMONIAL

Ernesto Rivera Rosado y Emma Mealla de Rivera, participan el matrimonio de su hija ELISA RIVERA MEALLA con el señor FRANCK O'BEIRNE, que se efectuó el 14 de junio, en California, U.S.A.

COMPROMISO MATRIMONIAL MONRROY - TABERNERO

El día 29 de julio del año en curso será bendecido el enlace matrimonial de la señorita Victoria Ysabel Tabernero Méndez, con el señor Edgar Monrroy Valda, ambos prometidos pertenecen a conocidas familias de Santa Cruz y La Paz, respectivamente.

La boda se llevará a efecto en la ciudad de Santa Cruz de la Sierra en la Catedral Central de esta capital.

Con este grato motivo, los padres de los novios, ofrecerán una recepción a sus numerosas amistades.

Un aspecto de la inauguración de FERNIE COPACABANA

Importaciones FERNIE COPACABANA

Inauguró hoy nuevo y moderno establecimiento en el que ofrecerá a su distinguida clientela artículos de primera calidad para damas, caballeros y niños, importados de Alemania, Estados Unidos y México. Su nuevo local que abrió sus puertas hoy, está ubicado en la calle Jenaro Sanjinés 513, casi esquina Comercio.

Fallecimientos

"Bolívar S. A. de Seguros"

En la Paz del Señor y Confortada con los auxilios de la Santa Religión Católica ha dejado de existir la que en vida fue abnegada madre:

✝ Dña: E. MARIA LAGUNA COSS
Q. E. P. D.

Condeleria Laguna de Encinas hija; Rómulo V. Encinas N. hijo político, Nancy, Jaime, Julio Alfredo, J. Nelson, A. Fernando y Rómulo Encinas Laguna, nietos; hermanos, sobrino, hermanos políticos y demás familia, ruegan a sus amistades, personas piadosas y en forma especial a los residentes de San Andrés de Mco. Achocalla, personal docente del Núcleo Esc. Comp. de Copajira, y maestros Rurales se dignen concurrir a la traslación de los restos mortales de la extinta al Cementerio General el día de hoy martes 4 a horas 16 p.m. 4 de la tarde.

El cortejo fúnebre partirá de la Av. Perú Nº 204 (Sede Social del Magisterio Rural).

Favor que comprometerá la eterna gratitud de la familia doliente.

La Paz, julio de 1972.

* Embajador japonés se despidió ayer del Pdte. Banzer

El Embajador del Japón en Bolivia visitó ayer en la tarde al Presidente Hugo Banzer Suárez para despedirse por su próximo viaje a Tokio, en uso de vacaciones.

El Embajador Masao Fujimoto, al término de su entrevista con el Mandatario expresó que se encuentra complacido por su permanencia en el país y anunció que estará de retorno en La Paz el próximo mes de agosto.

AGRADECIMIENTO E INVITACION

Rufino Arguedas, esposo, Dr. Hugo Revilla Valenzuela é Isaura Revilla de Murillo hijos, Elsa Dorado de Revilla y Primo Murillo, hijos políticos, Betty MacMillan de Calvimonte, Belisario Calvimonte y Rosario Calvimonte, sobrinos, Carmen, Gonzalo y Marcelo Murillo Revilla, Jorge Hugo y José Luis Revilla Dorado, nietos, y demás familia de la que en vida fue abnegada madre, esposa y abuelita:

✝ Sra. doña DELFINA VALENZUELA DE ARGUEDAS

Enfermera Benemerita de la Guerra del Chaco

(Q. D. D. G.)

Agradecen profundamente a los familiares, amigos é Instituciones, especialmente al Gerente General, Ejecutivos y Personal de la Corporación Minera de Bolivia, al Comandante del Regimiento Ranger de Challapata, al Comandante de la 2da. División de Ejército, a la Asociación Departamental de la Guerra del Chaco (Oruro) Enfermeras de Guerra, Club Internacional, Residentes Potosinos y demás instituciones y personas que enviaron sus ofrendas acompañaron al sepelio é hicieron llegar sus expresiones de condolencia. A dichas Instituciones y personas y a los Residentes Potosinos en La Paz, Escuela de Altos Estudios Militares, Centro Cívico "Eduardo Avaroa", Confederación Nal. de Profesionales, Colegio de Abogados, Federación de Enfermeras de la Guerra del Chaco, Confederación Nal. de Instituciones Femeninas, CONIF, filial La Paz, Centro de Damas Orureñas, Centro Orureñista, Bloque Femenino de Promoción Moral, Mesa Redonda Panamericana, Cofradía del Niño de Praga, se permiten invitarles a la misa que recordando los nueve días de su llorado fallecimiento se mandará a oficiar el día miercoles 5 a horas 11.30 en la Basílica Menor de San Francisco (Av. Mariscal Santa Cruz)

su asistencia a este acto de piedad cristiana comprometerá la gratitud de la familia doliente.

El duelo se despide en la puerta del templo.

Esther vda. de Criales, esposa, Juan Criales y Candy C. de Ramirez hijos, hijos políticos, nietos, sobrinos y demás familia del que en vida fue:

✝ Sr. JUAN CRIALES FLORES

Invitan a sus parientes y sus gentiles amigos a la misa que recordando el tercer mes de su llorado fallecimiento, se mandará celebrar el día miércoles 5 del presente mes, a horas 10 y 30 en el Templo de San Agustín.

Favor que reconocerá la familia doliente. El duelo se despide en la puerta del templo.

LA CONFEDERACION NACIONAL DE MAESTROS RURALES DE BOLIVIA

Tiene el sentimiento de participar el sensible fallecimiento del señor:

✝ Lic. Don ISAIAS ALARCON RIVERA
Q.E. P. D.

Servidor y defensor infatigable del Servicio de Educación Rural, e invita a la traslación de sus restos mortales el día de hoy, 4 de julio a hs. 11 a.m.

El cortejo fúnebre partirá de la Calle Nº 14 Casa Nº 1766, Barrio Petrolero "Villa Fátima".

La Paz, 3 de julio de 1972.

AGRADECIMIENTO E INVITACION

Junta vda. de Chain esposa, Nelly Chain de Neif, Sara Chain de Nemer, Carlos Chain Saat y Mirta Chain Saat hijos; Salim Neif, Fawez Nemer y Ana María Brito de Chain hijos políticos; Sehaya Chain de Neif hermana (ausente) Jacinto Neif, Daine Saat de Simón (ausentes) María Saat, Luisa de Basit, Jimy de Salazar, Sara vda. de Auchen, Melik Simón (ausente) Alfredo Rassit, David Salazar y Laura vda. de Chain (ausente) hermanos políticos, los nietos, tíos, primos, sobrinos y demás familiares del que en vida fué abnegado padre y ejemplar esposo:

✝ Don MIGUEL CHAIN DAVID
Q. E. P. D.

Agradecen profundamente al pueblo de Chulumani, Colonia Arabe, Casa Argentina, Club Alianza, parientes, amigos y personas piadosas, que, enviaron ofrendas florales, asistieron a la traslación de sus restos e hicieron llegar sus expresiones de condolencia por tan sentida pérdida y les ruegan asistir a la misa de ocho días que en sufragio de su alma, se oficiará el día de hoy martes 4 de julio, a horas 19 p.m. (7 de la noche) en la Basílica Menor de San Francisco.

Su asistencia a este acto de piedad cristiana será muy agradecido por la familia doliente.

El duelo se despide por tarjeta.

-En la paz del Señor y confortada con los auxilios de la santa Religión Católica ha dejado de existir la que en vida fue, abnegada esposa y ejemplar madre: Doña

✝ JULIA V. vda. DE LARREA
Q. E. P. D.

Edgar Larrea Vargas, Gloria Larrea de Gironda, Edith Larrea de Cardozo (ausente) Cnl. Wenceslao Larrea Pareja, Hijos, Mayor Hugo Gironda F. Cap. Jaime Cardozo V., Irma M. de Larrea, Olga C. de Larrea, Hijos Políticos; Erwin, Herland, Wilson, Karina, Jaime, Edgar, Ivan, Sergio, nietos, primos, sobrinos y demás familia, invitan a sus amistades y personas piadosas y en especial a la Asociación de Viudas de Beneméritos de las Campañas del Acre y Chaco, y residentes Benianos, se dignen concurrir a la traslación de los restos mortales de la extinta al Cementerio General el día Martes 4 de Julio del presente a Horas 16.

El cortejo fúnebre partirá de la Calle Man Cesped No. 8723 al lado del Colegio Saint Andrews (La Florida).

Será favor que comprometerá, la eterna gratitud de la familia doliente.

SERVICIOS CASA ALIAGA FIGUEROA No 773 Telf. 25676.

CALIDAD PROFESIONAL A PRECIOS "AMATEUR"

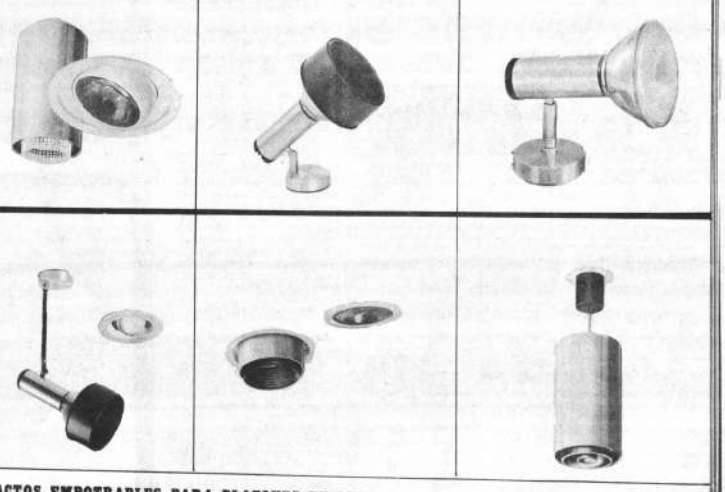

Compre cualquier artefacto PHILIPS al crédito o al contado y PHILIPS lo llevará a Munich vía Lufthansa

Además hay para usted entradas para las Olimpiadas alojamiento bolsa para gastos de viaje

dos pasajes gratis a las olimpiadas de munich.

ARTEFACTOS EMPOTRABLES PARA PLAFONES DE LUZ DIRIGIDA Y MOVIBLE EN COLOR ALUMINIO BLANCO Y NEGRO FABRICADOS EN CHAPA DE ACERO ESMALTADO AL HORNO

tambien en premios PHILIPS es otra cosa

adquieralos en su distribuidor PHILIPS

Revistas Libros

ACABAMOS DE RECIBIR

Rouviere.- Anatomía Humana. Descriptiva y Topográfica, 3 tomos en encuadernado.

Fanconi.- Tratado de Pediatría.

Bucher.- Histología y Anatomía Microscópica Humana.

Pérez.- Tratado de Obstetricia 3 tomos.

Pascualini.- Medicina Interna.- 2 tomos.

Visítenos en:

GISBERT Y CÍA. S.A.

Librería y Papelería.- Comercio 1270.- 80.- Casilla 195.

Teatro Municipal

REBAJA DE PRECIOS EN LA TEMPORADA "JUANACHA SANCHEZ"

La Dirección Municipal de Cultura ha pedido a la Compañía Teatro del Pueblo que prolongue unos días más su temporada y que,con el objeto de que la obra "Juanacha Sánchez" pueda ser vista por sectores populares se haga una prudente rebaja de precios.

En razón a este acuerdo, a partir de hoy, la obra de Raúl Salmón "Juana Sanchez" que alcanza las 37 representaciones consecutivas seguirá en cartelera y se impondrá rebaja de precios en todas las funciones. Es decir: platea de 12 pesos se rebaja a 8; anfiteatro de 8 pesos a 5; y galería de 5 a tres pesos.

AVISOS ECONOMICOS

Departamentos Habitaciones

ANTICRETICO

Dos habitaciones $b. 9,500.- Parque Uyuni, teléfono 29495. (4-6/J.L.A.)

ANTICRETICO

Transfiero habitación amplia a persona o matrimonio solo, $b. 7,000.-, zona Sopocachi, calle F. Harrington No. 779.(4-5/28999)

SOPOCACHI

Alquilo asoleado dormitorio a dos personas. Pensión, ropa lavada, teléfono 28079. (4-10/29103)

TRANSFIERO DEPARTAMENTO

Zona céntrica alquiler. Ref. 29495. (4-6/J.L.A.)

Casas

CASAS

Construcciones, remodelaciones r refacciones. Ingeniería CONGRAL LTDA. Teléfono - 26497, casilla 1582.(4-9/28998)

VENDO CASA

Vacía, almacen amplio con mercadería, teléfono, refrigerador, un departamento sobre 300 metros, jardín, Plaza Señor de la Sentencia, Villa Armonía. Ref. Ingavi 797. (4-5/29101)

GANGA ESPECIAL

Venta casa, tres departamentos, contado 30%, saldo cuatro años. 250,000.- frente surtidor, Tejada Sorzano. Ref. 29495. (4-6/J.L.A.)

Técnicos

REPARAMOS REFRIGERADORES

Congeladoras, carga de gas, cocinas eléctrica. Garantía, teléfono 20832. (4-6/29105)

REPARAMOS RADIOS TELEVISORES

A domicilio, teléfono 51016. (30-4/28997)

PLOMERO

Hacemos trabajos garantizados y económicos, teléfono 54306-56381. (4-6/29107)

Vehículos

VOLKSWAGEN

Automóvil 1200, año 1965, perfectas condiciones, sin intermediarios, teléfono 27395. (4-6/29104)

POR MOTIVO DE VIAJE

Vendo automóvil Chevrolet nuevo 4 puertas, Ref. Almirante Grau 398, teléfono 56585. (4-7/28995)

Empleados

SECRETARIA

Se necesita para oficina, teléfono 41742. (4-5/28997)

Teléfonos

TELEFONOS EN VENTA

Línea particular $b. 4,700 Comercial $b. 7,500.- Ref 29495. (4-6/J.L.A.)

Varios

PROFESORA EUROPEA

Da clases de alemán a domicilio Tel. 21907 (3-4/28996)

[illegible]ESTA

[illegible] fiestas, telefono 53220 (3-11/28990.-)

[illegible]MANA DE CARPINTERIA

Se compra nueva o con poco uso. Llamar teléfono 24544. (4-6/29000)

TRAMITES MILITARES

Declaratoria Beneméritos, libretas, sustitutivos, jubilaciones, gestiones BENEMERITO DANIEL ARDUZ Procurador, Causas ex -Secretario Tribunal Militar, 30 años practica. Sagárnaga 161, teléfono 24058, casilla 3807 (3-4/28992.-)

ALQUILO

Tres tiendas, zona Central, Pichincha, Indaburo, Constitución. Ref. Ingavi 797. (4-5/29101)

DE OCASION

Se vende dos mesas de billas en buen estado, Ref: calle Tupiza 350 esquina Chuquisaca (preguntar por señora Gaby Alarcon) (2-4/28991.-)

VENDO

Dos oficinas en calle Yanacocha No. 301, 1er. piso (Edificio Asbún). Ref. teléfono 42492-51409. (4-6/29102)

SE VENDE

Compresora Arpic 315 sobre ruedas motor Deutz poco uso, dirigirse a: A. Ferrari. Casilla 370 Oruro. (2-4-3/20619)

SE CONFECCIONAN

Fundas para livings a domicilio, Almirante Grau 330. (2 - 4/ 28974.-)

NECESITO $b. 30.000.-

Sobre primera hipoteca, dos casas ubicadas Av 31 de Octubre lado Mercado, Villa San Antonio. Ref. Mariscal Santa Cruz 1216, teléfono 41478. (4-6/29106)

¡NO ES LO MISMO REPARTIRLAS QUE ESCRIBIRLAS!...

POSA FILMS INTERNACIONAL, S. A. presenta a su artista exclusivo

MARIO MORENO

CANTINFLAS

"ENTREGA INMEDIATA"

con GINA ROMAND

Claudio Brook - Guillermo Zetina - Fanny Cano - María Amelia - Emma Roldán - Xavier Massó - Quintín Bueno - Jorge Russek - Guillermo Rivas - Rafael de Córdoba y su Ballet Español

Dirección: MIGUEL M. DELGADO

Fotografía: GABRIEL FIGUEROA / Música: GUSTAVO CESAR CARRION / Argumento y Adaptación: JAIME SALVADOR / Diálogos adicionales: CARLOS LEÓN, Juan Tejada, MIGUEL M. DELGADO

Distribuida por COLUMBIA PICTURES

HOY MATINEE - TANDA Y NOCHE ESTRENO CINE LA PAZ DISTRIBUYE "DISAS" HOY

Para gozar de

UN COMPLETO FIN DE SEMANA

en Santa Cruz

el **LLOYD AEREO BOLIVIANO**

ofrece un nuevo itinerario de vuelos desde el 9 de julio.

Salida de La Paz viernes hrs. 19 de regreso en La Paz lunes hrs 7.

Aumento de asientos entre Cochabamba y Santa Cruz.

Un vuelo Santa Cruz La Paz Cochabamba

GUIA PROFESIONAL

Médicos

Dr. ALBERTO MARIACA VALDEZ

MEDICO CIRUJANO- Medicina interna, Esp. Gastroenterología, estómago, intestinos, apéndice, hígado, vesícula biliar, páncreas, etc. Trastornos de la nutrición. Consultorio Plaza Venezuela, 3er. piso (Edificio Sobtema) (Altos O.K.), de hrs. 10 a 12.30 y de 14 a 16.30. Teléfonos: Consultorio 20837 - Domicilio 23832.

Dr. ALBERTO GUMIEL BENITEZ

-ESPECIALIZACION EN ESTADOS UNIDOS. Venereas, vías urinarias, enfermedades del tra bajo, medicina legal, trastornos sexuales.

Reabrió consultorio: Comercio 994 2o. piso. Teléfono - 40263. Horario: 17-20 horas.

Dr. ALFREDO RAMIREZ T.

CIRUJANO UROLOGO- Estudios Universidad de Chile. Especialista en Cirugía y enfermedades de los riñones, vejiga, próstata, genitales, esterilidad masculina, venéreas, etc. Consultorio Av. Camacho 1377, 2o. piso, of. 4. Teléfono 25548. Domicilio 55415. Consultorio de 11 a 12 y de 17 a 19.

Dr. HUGO DEL CASTILLO MORALES

MEDICO OTORRINOLARINGOLOGO- Enfermedades y cirugía. OIDOS, NARIZ, GARGANTA. Consultas de 2 a 4.30. Consultorio Mercado 1335, teléfono 22195. Domicilio Obrajes.

Dr. DANIEL CORTES

ORTOPEDIA - TRAUMATOLOGIA - REHABILITACION- Instituto Ortopédico Rizzoli-Italia. Universidad de Skopie-Yugoslavia. Consultorio: Mariscal Santa Cruz 1285 1er piso, teléfono 21389 14-17. Domicilio 54869. English spoken-Si parla italiano. Atiende llamadas urgentes.

Dr. LUIS SEA

MEDICO - CIRUJANO. Broncopulmonares. Tuberculosis, gastro-intestinales. Venéreas en todas sus formas.

Consultorio y domicilio: Evaristo Valle No. 157. Teléfono 42465.

Dr. OSCAR F. POZO RIOS

MEDICO TISIONEUMOLOGO- Especializado en Argentina- Uruguay. Enfermedades broncopulmonares, pleurales, tuberculosis, silicosis, infecciosas.

Consultorio: Edif. Petrolero 2o. piso, teléfono 50461- 28600 hs. 17 a 20.

Dr. RICARDO CORDOBA CORE G.

MEDICO PSIQUIATRA- Especialización en Alemania. Atiende enfermedades mentales, transtornos de la conducta, tratamiento del alcoholismo. Consultorio Plaza del Estudiante 1931, teléfono 22073. Horario 14:30 a 18:30.

Dr. ENRIQUE VERGARA M.

ENFERMEDADES DE LA PIEL Y VENEREAS- Avenida del Ejército 1093, esquina Loza (Miraflores). Horario: 13.30 a 16. Teléfono 23129. Casilla Correo: 2223.

OPTOMETRISTAS

Doctores DE ALARCON MARIACA DE ALARCON VON BORRIES

ANTEOJOS Y LENTES DE CONTACTO .- MEDICIONES DE LA VISTA.

Graduados en EE.UU. y México CONSULTORIO : Potosí 1033 (altos) Teléfono 2-5240.

Dentistas

Dr. RIGOBERTO MENA M.

Cirugía - Prótesis - Rayos X. Complicaciones de la extracción dentaria. Cirugía de las terceros molares. Fracturas y traumatismos de los maxilares. Tumores y mal formaciones maxilares. Consultorio: Av. Camacho esquina Loayza, Edificio Sánchez, 6o. piso, oficina No. 5, casilla 2307. Teléfonos: Consultorio 27636, domicilio 42706.

Laboratorios

LABORATORIO CLINICO "LANDSTEINER".

Dr. ABELARDO COLQUE MARQUEZ
Dra. MIRTHA MUNOZ DE COLQUE

U.MS.A. U.N.A.M. - I. M. S.S. México.

ANALISIS CLINICOS en: Sangre.- Orina.- Heces Fecales.- Secreciones.- Serología, Líquido Cefalorraquídeo.- Diagnóstico de Embarazo.- Cultivos y Antibiogramas.

Atención 8 a 12.30 y 14 a 20 horas.

EMERGENCIA: Domingos y Feriados.-

EDIFICIO PETROLERO: 2do. piso. Av. 16 de Julio No. 1616 Tel. 50461 - 53331. Tel. Dom. 24901.

Abogados

Dr. CARLOS CASTAÑON BARRIENTOS

ABOGADO- Impuestos, trámites administrativos, títulos, consultas, asuntos en general. Yanacocha esquina Mercado, Edificio Asbún nuevo, 1er. piso, ofic. 103, teléfono 52831, casilla correo 4154, teléfono domicilio: 42672.

Dr. WALTER COSTAS BADANI

ESTUDIO JURIDICO- Atención personal - Asistencia de Procurador- Asuntos: Tribunales - Laborales- Comerciales - Administrativos.

Recibe poderes y gestiones del interior y exterior del país, Bufete: Yanacocha: 301- 1er. piso Of. 8 teléfono 28320. Casilla Correo No. 596- La Paz.

ESTUDIO JURIDICO MEDINA-MIGUEL

Asesoría Jurídica y trámites legales en general. Gestión y atención personales. Calle Potosí 876, [illegible] piso, oficina 1, casilla [illegible] teléfono 20470.

Notarios

[illegible]TO RODRIGUEZ

[illegible] DE FE PUBLICA- Asuntos del ramo: escrituras, protocolizaciones, testamentos, protestos, poderes, legalizaciones, apertura de libros, etc. SERIEDAD - PUNTUALIDAD EFICIENCIA

Dirección: Mercado No. 1078 [illegible] Tel. 52401

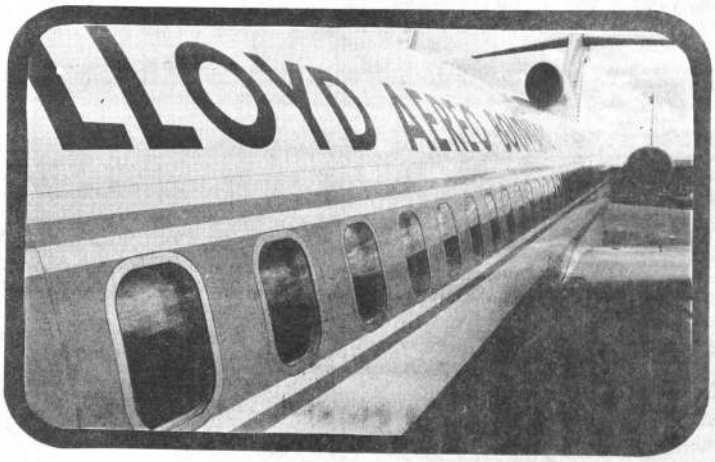

PARA LOS PASAJEROS INTERNACIONALES DEL DOMINGO:
BUENOS AIRES
SANTA CRUZ
COCHABAMBA
LA PAZ
VUELO DE JET SIN CAMBIO DE AVION

LUNES

VIAJE 901 — Lockeed Electra

	Llegada	Salida
Santa Cruz		06.00
La Paz	07.10	07.30
Cochabamba	08.05	08.35
Santa Cruz	09.20	10.20
Cochabamba	10.55	

VIAJE 961 — Fairchild - 27

	Llegada	Salida
Santa Cruz		10.00
Salta	12.10	

VIERNES

VIAJE 955 — Lockeed Electra

	Llegada	Salida
Cochabamba		15.30
La Paz	16.05	19.00
Santa Cruz	20.10	

DOMINGO

VIAJE 917 — Boeing 727

	Llegada	Salida
Buenos Aires		08.00
Santa Cruz	10.30	11.10
Cochabamba	11.45	12.25
La Paz	12.55	13.45
Cochabamba	14.15	

VIAJE 907 — Lockeed Electra

	Llegada	Salida
Cochabamba		15.30
La Paz	16.05	16.35
Santa Cruz	17.45	

VIAJE 967 — Fairchild 27

	Llegada	Salida
Cochabamba		07.00
La Paz	08.00	08.30
Cochabamba	09.30	10.00
Sucre	10.40	11.20
Tarija	12.00	12.40
Sucre	13.20	13.50
Cochabamba	14.40	15.10
Santa Cruz	16.20	

LBA

HOY Cines

DE AGOSTO Tel. 23829

Matinée, tanda y noche MARINEROS SIN BRUJULA (Apta para todo público actualidades mundiales No. 25. matinée platea 4.20 mezzanine 4.70 tanda y noche platea 5.40 mezzanine 5.90.

MUNICIPAL

Tanda y noche rebaja de precios 37 presentaciones del éxito dramático JUANACHA SANCHEZ Platea 8 Anfiteatro 5.- Galería 3 pesos últimos días.

MONE CAMPERO Tel. 23333

Matinée, tanda y noche 5 EN EL INFIERNO Matinée 4.10 y 3.10 tanda y noche 5.30 y 3.80.

SCALA Tel. 25353

Matinée, tanda y noche 5 EN EL INFIERNO Matinée 7.70 y 8.70 tanda y noche 7.90 y 8.90.

Matinée, tanda y noche LA FUGA FANTASTICA y El Mundo al Instante matinée 7.70 y 8.70 tanda y noche 7.90 y 8.90.

LA PAZ Tel. 53842

Matinée, tanda y noche ENTREGA INMEDIATA Noticioso El Mundo al Instante matinée 4.20 y 4.70 tanda y noche 5.40 y 5.90.

TESLA Tel. 53803

Matinée, tanda y noche EL BUCANERO Matinée 4.10 y 3.60 tanda y noche 5.30 y 4.80.

PRINCESA Tel. 51821

Matinée, tanda y noche LO QUE TRAE EL MAÑANA Matinée 3.60 3.10 - 2.60 - 2.10 tanda y noche 4.30 - 3.80 - 3.30 - 2.80.

MURILLO Tel. 52647

Matinée hs. 2.45, tanda y noche CUANDO LOS DINOSAURIOS DOMINABAN LA TIERRA y ZEPPELIN. Matinée 3.50- 2.50, tanda y noche 3.60 y 2.50.

MEXICO Tel. 26867

Matinée UN QUIJOTE SIN MANCHA y EL ANGEL Tanda y noche prohibida para menores de 18 años EL ANGEL y BAJO EL IMPERIO DEL HAMPA Matinée 3.60 - 2.60 tanda y noche 3.70 y 2.60.

IMPERIO Tel. 40451

Matinée, tanda y noche CAZADOR DE FIERAS y RIO BRAVO Matinée tanda y noche 2.20 y 1.70.

TRIANON Tel . 21320

Desde las 14 horas en funciones continuadas DETECTIVES Y LADRONES y POR QUE NACI MUJER Hs 18 REMOLINO DE PASIONES

EBRO Tel. 42939

Matinée DJANGO CONTRA SARTANA y EL MAYOR ATRACO DEL OESTE Tanda y noche DJANGO CONTRA SARTANA y EL MAYOR ATRACO DEL OESTE Matinée 3.50 2.50 tanda y noche 3.60 y 2.00.

ABAROA Tel. 50252

Matinée, tanda y noche PUFNSTUF EN EL CASTILLO DE LAS BRUJAS y CUPIDO MOTORIZADO T.P. Matinée platea 3.50 alta 2.50 tanda y noche platea 3.60 alta 2.50.

MIRAFLORES Tel. 53159

Matinée, tanda y noche EL INCOMPRENDIDO y EL CANTOR ENAMORADO Matinée 3.00 tanda y noche 3.70.

ROXY

Matinée, tanda y noche DIAS DE IRA y JOHNNY WEST EL ZURDO Matinée 3.00 tanda y noche 3.70

LUX

Matinée LA REBELION DE LOS PRETORIANOS y VIETNAM GUERRA SIN FRONTERAS Tanda y noche VIETNAM GUERRA SIN FRONTERAS y EDUCACION DE LA VIDA SEXUAL Mayores de 18 años matinée 2.10 y 1.60 tanda y noche 2.60 y 1.60.

VARIEDADES Tel. 24071

Matinée, CARA DE ANGEL Y EL ABUELO HIPPIE Tanda LA FELICIDAD y CARA DE ANGEL Noche LA FELICIDAD y EL ABUELO HIPPIE Matinée 2.60 y 1.60 tanda y noche 2.70 y 1.60.

ESMERALDA Tel. 52454

Matinée, tanda y noche FORTALEZA EN EL INFIERNO y DJANGO T.P. Matinée 2.60 tanda y noche 2.70.

ILLIMANI Tel. 42755

Matinée LA MUERTE VIAJA A CABALLO y SAL Y PIMIENTA Tanda y noche LA MUERTE VIAJA A CABALLO Y ALMAS EN MISERIA Matinée 1.60 tanda y noche 2.20.

16 DE NOVIEMBRE

Matinée TRIPLE TRAICION y EL AMABLE ESTAFADOR Tanda y noche doble TRIPLE TRAICION Y EL SATANICO.

BUSCH Tel. 53694

Matinée, tanda y noche DIOS COMO TE AMO y LOS INTOCABLES Platea 2.60 galería 1.60.

16 DE JULIO Tel. 22191

Matinée, tanda y noche EL SUPER AGENTE PICAPIEDRA Precios matinée 3.60 y 4.70. tanda y noche 5.40 y [illegible].

Critican en Londres pruebas nucleares que realiza Francia

LONDRES, JUL. 3 (AFP)- Las pruebas nucleares francesas en el Pacífico son un ridículo anacronismo, declaró hoy aquí James Cairns, diputado laborista australiano.

Cairns, vocero del Partido Laborista australiano para el asuntos comerciales, señaló que hablaba en nombre de todo su partido.

El diputado australiano viajará mañana martes a París, donde espera ser recibido por el Presidente Georges Pompidou. Indicó que pidió audiencia al Presidente

En Argentina

Gobierno y FF.AA. confían en que Perón acepte negociar con ellos

BUENOS AIRES, 3 (AFP)- El gobierno del Presidente Alejandro Lanusse y las fuerzas armadas parecían hoy confiar en que pese a sus recientes declaraciones en contrario, Juan D. Perón está dispuesto a negociar con ellos una solución política para el país.

Esa convicción, según fuentes informadas, se habría fortalecido luego de declaraciones atribuidas a un general retirado peronista, quien conferenció durante más de una semana en Madrid con el ex presidente.

El General Miguel Angel Iñiguez, uno de los pocos jefes del ejército que en 1955 se mostró resuelto a luchar en defensa de Perón, habría sido portador de los puntos de vista del ex presidente, que ya fueron transmitiendo en reuniones a sus camaradas de arma e incluso a funcionarios gubernamentales. No pudo confirmarse una versión de que Iñiguez se habría entrevistado con Lanusse.

Iñiguez que durante varios años fue sindicado como organizador de grupos peronistas armados de resistencia, habría expresado que Perón sigue dispuesto a negociar con las fuerzas armadas y aún con el gobierno. En recientes declaraciones públicas, el ex presidente habría dicho que no tiene ". . .nada que hablar con Lanusse y su gente".

Se agrava la salud del expresidente de Venezuela Raúl Leon

NEW UORK, JUL. 3 (AFP).- ex presidente venezolano Raúl L ni se encuentra en "muy gr estado" y ya no responde a tratamientos informaron hoy al gados al sexagenario estadi

Leoni, de 67 años, evolucion favorablemente en el centro m dico Cocnell de la universi de Nueva York hasta que suf el domingo una brusca recaí agregaron.

Su estado es "muy delica precisaron sus médicos y que organismo ya no responde a rentemente a los tratamient

AVISO MILITAR

LLAMAMIENTO A LA CATEGORIA DE 1972

En cumplimiento a la Ley del Servicio de Defensa Nacional, se llama en escala nacional al enrolamiento a los Cuarteles de los jóvenes y nacionalizados que hayan cumplido 19 años de edad; de acuerdo a las siguientes instrucciones:

1.- Clase: 1952 (nacidos desde el 1o. de enero. hasta el 31 - XII - 1952)

2.- Fechas de Presentación: Los días 15, 16, 17, 18 y 19 de agosto del presente año.

3.- Lugares de Presentación: Se comunicará mediante Carteles de Llamamiento, Prensa, Radio y Televisión.

4.- Documentos, Certificado de Nacimiento.

La Paz Julio de 1972

EL DIRECTOR GENERAL TERRITORIAL

Cnl. DAEM, Adalid Eduardo Eguez.

El más hermoso cuento de amor!
SANDRO y CARMEN SEVILLA
EMBRUJO DE AMOR
PRONTO GRAN ESTRENO CINE "UNIVERSO"

Investigadores logran remedio para hombres

La capacidad Sexual y Mental en el hombre se ha logrado mejorar notablemente con el reciente descubrimiento del nuevo producto organoterápico TESTIVITAL.

TESTIVITAL contiene en su fórmula EXTRACTO TESTICULAR, para reforzar y mantener el VIGOR SEXUAL en el Hombre; ACIDO GLUTAMICO, para mejorar la memoria y combatir la fatiga mental; y HIERRO, para dar nueva fortaleza y energías al hombre prematuramente decaído.

Los investigadores de los LABORATORIOS PHARMATECH, de NEW YORK, trabajaron largo tiempo hasta poder tener en una sola fórmula esos 3 ingredientes, esenciales para mantener en el hombre sus facultades sexuales, mentales, y físicas, como en sus años jóvenes.

Gracias a ese descubrimiento, hombres aún jóvenes, o de edad madura, tienen ahora en TESTIVITAL el gran remedio para conservar los atributos propios de la juventud, y seguir disfrutando de las alegrías de la vida, aunque los años sigan pasando.

TESTIVITAL DE VENTA EN FARMACIAS

AVISO

El Ministerio de Asuntos Campesinos y Agricultura, comunica a las empresas interesadas en la Convocatoria a Propuestas para la instalación de Silos destinados al almacenamiento de arroz, que deben cumplir con la Circular No. 5/8/72-8114 de 25 de abril de 1972 de la Contraloría General de la República, además del Decreto Ley No. 10120 de 2 de febrero de 1972.

Departamento de Relaciones Públicas

La Paz, julio 3 de 1972

EL EXPRESO DE VON RYAN
LA PELICULA DE GRAN ACCION Y SUSPENSO QUE SOBRECOGE A MILES DE ESPECTADORES
TECHNICOLOR
FRANK SINATRA
TREVOR HOWARD
Miércoles
Cine UNIVERSO

¡AL AGUA...PATOS!
¡WALT DISNEY presenta otra de sus divertidas aventuras para alegría y deleite de todos los públicos...!
MARINEROS sin BRUJULA (THE BOATNIKS)
TECHNICOLOR
ANDINA
APTA PARA GRANDES Y CHICOS...!
Con ROBERT MORSE STEFANIE POWERS PHIL SILVERS Co-Estrellas NORMAN FELL MICKEY SHAUGHNESSY WALLY COX Y JOSE AMECHE
HOY Cine 6 de AGOSTO

HOY CINE "PRINCESA"
PRESENTA: DIST. BOLIVIANA DE FILMS LTDA.
OTTO PREMINGER presenta a
MICHAEL CAINE · JANE FONDA
JOHN PHILLIP LAW
DIAHANN CARROLL
ROBERT HOOKS · FAYE DUNAWAY
BURGESS MEREDITH
ESTA ES UNA DE LAS EXPLOSIVAS Y TURBULENTAS ESCENAS DE
OTTO PREMINGER'S
LO QUE TRAE EL MAÑANA
PANAVISION · TECHNICOLOR · UNA PELICULA PARAMOUNT

HOY "GRAN CINE MEXICO" HOY
SUPER EXTRAORDINARIO ESTRENO EXCLUSIVO
TANDA NOCHE
PROHIBIDA PARA MENORES DE 18 AÑOS
La película mas espectacular que se ha filmado en el bajo mundo de los narcotraficantes... pasiones... crímenes... explotación.
¡PASIONES... CRIMENES... INJUSTICIAS... EN EL BAJO MUNDO DE LOS TRAFICANTES!
presenta a
REGINA TORNE
CARLOS EAST
ROGELIO GUERRA
JOSE ELIAS MORENO
BAJO EL IMPERIO DEL HAMPA
en COLORES
con ROBERTO CAÑEDO
(en Actuación Especial)
CLAUDIA MARTELL
AGUSTIN ISUNZA
Productor: RAMON ARMENGOD
Director: MIGUEL M. DELGADO
Dist. por COLUMBIA PICTURES
RODAN FILMS, S. A.
DOBLE.- Con: La más soberbia super producción del ídolo de la juventud... "Raphael" cantando sus últimos éxitos musicales... filmada a todo color...
"EL ANGEL" T.P.
MATINEE DOBLE.- Las dos más grandiosas superproducciones... en su género...
"UN QUIJOTE SIN MANCHA"
Segunda semana de éxito... con Cantinflas a colores y
"EL ANGEL" T.P.
Espectacular cartelera de estrenos dobles seleccionados.

GRANDIOSO E HISTORICO ESPECTACULO FILMICO EN TECNICOLOR, LLENO DE EMOCION, SUSPENSO, VALOR, TRAICION Y MUERTE!
La historia de un valiente pirata que puso sus barcos al servicio de la patria. Una gran película PARAMOUNT, hoy y siempre para todos los públicos.
"EL BUCANERO"
Con: CHARLTON HESTON - YUL BRYNNER - CHARLES BOYER
Tres célebres artistas en una película de categoría presentada por la Distribuidora Boliviana de Films Ltda.
HOY ESTRENO CINE "TESLA"

UN HOMBRE HECHO LEYENDA QUE SE ABRIO CAMINO A TRAVES DEL INFIERNO PARA SALVAR AL NIETO QUE NUNCA HABIA VISTO..
John Wayne · Richard Boone
GIGANTE ENTRE LOS HOMBRES
INMINENTE ESTRENO CINE "16 DE JULIO"

Combata el resfrío con
C - vimin inti
Envase de 10 sobres con 1 g. de Vitamina C
No efervescente
Puede añadirse a cualquier refresco o postre

PRESENCIA Deportes
La Paz, Bolivia, martes 4 de julio de 1972.

DIGESTIVA-ANTIACIDA
el sobre $b. 0.50.-
Sal INTI

Mini-copa

Brasil y Portugal son los favoritos para la final

SAO PAULO, 3 (AP). Leivinha, la nueva sensación del ataque de Brasil, marca el segundo gol para su equipo frente a Yugoslavia. El arquero yugoslavo había quedado fuera de acción. Leivinha marcó dos goles y Jairzinho uno. (RADIOFOTO AP PARA PRESENCIA).

-Río de Janeiro, 3 (AP).- Al entrar en su última semana el torneo por la minicopa, las dos selecciones favoritas para pasar a la final son Brasil, que juega en el grupo cuatro de semifinal y Portugal, en el grupo cinco.

La convincente actuación de los brasileños ayer en Sao Paulo, donde derrotaron 3-0 a Yugoslavia, impulsaron a los críticos a opinar que los campeones mundiales vencerán el miércoles a Escocia en Río y se clasificarán fácilmente para la final.

Los brasileños tienen tres puntos, producto de una victoria y un empate, y una suma de goles 3-0 Checolosvaquia y Escocia ocupan el segundo lugar, con dos puntos cada una mientras Yugoslavia tiene un sólo punto.

De empatar el miércoles contra los escoceses, los brasileños calificarían prácticamente para la serie final, ya que la única oportunidad de los checos de pasar a la final es vencer a Yugoslavia por amplio márgen. En sus primeros dos partidos, los checos empataron sin goles frente a Brasil y Escocia.

En el grupo cinco, Portugal, tiene también tres puntos producto de dos partidos, y su única amenaza es la Unión Soviética.

Los rusos tienen dos puntos, producto de una victoria y una derrota. Si vencen el jueves a los portugueses en Belo Horizonte, calificarán. Pero en su primera presentación, los rusos no impresionaron lo suficiente como para indicar que podrían derrotar a Portugal.

En el otro partido del Grupo cinco, Uruguay, y Argentina jugarán en Porto Alegre, el jueves por la noche, en otra versión del tradicional clásico sudamericano.

Uruguay, con un punto en dos partidos está fuera de la competencia; pero Argentina, con dos puntos, tiene aun una ligera posibilidad de ganar en el grupo cinco. Tendría que vencer por amplio margen a los uruguayos y esperar que los rusos venciesen a los portugueses por un gol. Los argentinos tienen un haber de goles 2-1 y el de los rusos es de 1-1.

El destacado extremo izquierdo brasileño Paulo César, lesionado en la primera etapa del partido contra Yugoslavia, no podrá jugar frente a Escocia y será sustituido por el centro delantero Leivinha, pasando Rivelino al ala izquierda.

Los cronistas deportivos brasileños, que habían sugerido anteriormente que el director técnico Mario Zagalo incluyese a Leivinha en la alineación, atribuyeron a la excelente actuación de éste el triunfo logrado ayer por Brasil. Leivinha anotó dos goles poco después de entrar al partido.

Parece que la línea delantera del Brasil tiene más ímpetu con Leivinha.

El delantero de 22 años de Palmeiras, de Sao Paulo, reemplazó a Paulo César y actuó como un veterano, sin parecer preocuparle las responsabilidades echadas sobre sus hombros.

Thomas Docherty, director técnico del equipo escocés, regresó aquí procedente de Porto Alegre, donde su equipo empató ayer frente a Checoslovaquia. Pronosticó que Brasil vencerá a sus hombres sin muchas dificultades.

Docherty, agregó, sin embargo, que si bien acepta que Brasil es favorito, su equipo no jugará a la defensiva. "Mi teoría es que la mejor defensa es un buen ataque", dijo Docherty.

Municipal juega hoy contra "U" en básquetbol

Con dos encuentros a disputarse esta noche en el Coliseo Cerrado "Ciudad de La Paz" se disputará la segunda fecha de la primera rueda del torneo oficial de básquetbol.

Resalta en la programación el cotejo que a las 20 horas deberán protogonizar los quintetos masculinos de Municipalidad con Universitario.

Ambos equipos demostraron en el torneo de pre-temporada que cuentan con buenos valores en sus respectivas alineaciones y confían en cumplir acertadamente en el torneo local.

No se anuncian mayores variantes en la alineación de los dos equipos.

A las 19 horas e iniciada la jornada de hoy deberán jugar los equipos femeninos de The Law con Universitario. Las chiquillas del equipo de "la ley", pueden significar un serio escollo para sus rivales de turno, que dentro de las estadísticas son favoritas para adjudicarse los puntos reglamentarios en disputa.

De todas maneras creemos que la baja temperatura en esta época del año influirá en la asistencia del público a las graderías del Coliseo Cerrado "Ciudad de La Paz".

Los dirigentes con criterio errado, decidieron programar sólo dos encuentros los martes y jueves por la noche mientras dure la temporada invernal. Con esto nada se adelanta ya que los directivos debían de suspender los tres habituales encuentros o bién hacer que se juegue como en anteriores temporadas. "Todo o nada" pregona el refrán.

Los partidos de esta noche contarán con el arbitraje de las siguientes personas, Walter Claure y Félix Rendón, el preliminar y Vitalicio Vegazo con Julio Balderrama, el de fondo.

TRIUNFO DE STEWART

CLERMONT FERRAND, FRANCIA 3 (AP). Jackie Stewart el piloto escocés que reapareció después de un prolongado receso, se impuso en el Gran Premio de Francia. En la foto, después del triunfo. (RADIOFOTO DE AP PARA PRESENCIA).

9 inscritos para la carrera del domingo

Un corredor más se inscribió ayer para tomar parte en la competencia automovilística "Circuito Ciudad de La Paz," que se disputará el domingo 9 de julio con los auspicios de la Municipalidad de La Paz.

LA NOMINA

Oficialmente la nómina de inscritos es la siguiente:

1).- Hugo Peñarrieta, 2).- Marcelo Clavijo. 3) René Rocha, 4). Jorge Patón. 5) Juan Rodríguez Vera. 6) Rolando Bass Werner. 7).- Jorge Veintemillas. 8).- Juan Carlos Vásquez. 9) Luis Pérez, que tomará parte tanto en la prueba de 1.300 como en fuerza libre.

LARGADA

Está confirmada para las 8 horas la largada de la primera categoría de 1.300 cc. Aproximadamente a las 10 horas se dará cumplimiento a la competencia de fuerza libre.

Esta noche la Comisión Deportiva Nacional nominará las comisiones de control y establecerá las últimas formalidades con el fin de lograr el éxito de la prueba.

COCHES DE FORMULA.

En la reunión de esta noche también se decidirá si se aceptan los coches de fórmula, cuyos pilotos han intensificado sus esfuerzos en procura de conseguir que se inserte dentro de la convocatoria esta categoría, que en el momento no tiene la autorización de los organizadores.

Esta noche se define reiniciación del torneo

Esta noche, en la reunión de Consejo Central, se resolverá la reiniciación del campeonato el próximo sábado o una nueva postergación. La segunda corriente surgió cuando Municipal habría sugerido la realización de un encuentro benéfico para su jugador Víctor Hugo Méndez, que recientemente sufrió un accidente.

Sin embargo, un dirigente de Municipal entrevistado por PRESENCIA, afirmó que su club no realizará el domingo ningún partido a beneficio y que los rumores obedecían a una nueva maniobra de Bolívar o de The Strongest para una nueva postergación, a lo cual, dijo, no se prestaría su club. En torno a Méndez, el dirigente "edil" dijo que posiblemente vaya a Buenos Aires para someterse a una intervención quirúrgica.

Finalizará el sábado la segunda rueda de la "B"

-El sábado y domingo próximos de acuerdo al rol aprobado anoche en gran comisión finalizará la segunda fecha del torneo oficial de fútbol de la sección Primera "B".

Anoche no pudo realizarse la reunión ordinaria en vista de la falta del respectivo quorum.

El próximo sábado se jugaría los siguientes cotejos: Universitario - Unión Maestranza y Olympic Fígaro, en el estadio "Luis Lastra". En el campo deportivo del estadio "Hernando Siles" alternarán 1o. de Mayo - América.

El domingo se completará la fecha con el lance entre los primeros planteles de Diamantes con Mariscal Braun.

De efectuarse un festival el domingo en el estadio "Hernando Siles", tal como se rumoreaba anoche la fecha íntegra de la "B" se jugaría el sábado.

Festival Patria se realizará en ciudad de Oruro

Con el auspicio del Comité Departamental de Deportes de Oruro el próximo 5 de agosto en el estadio "Jesús Bermudez", en homenaje al Aniversario Nacional, se realizará el festival deportivo denominado "Patria".

Desde ya se ha dado a conocer que el número central constituirá la presentación de las Reinas de todas las Asociaciones y entidades afiliadas al máximo organismo deportivo, quienes lo harán en traje de malla. La damita que sea elegida por el Jury como la Reina del Deporte de Oruro será proclamada en un Baile social en el que le impondrá la respectiva Banda que le acredite en tal condición.

Otro número que será presentado será el Ajedrez Viviente, la Asociación del deporte ciencia tendrá a su cargo este número que por vez primera se presentará en Bolivia.

Luego habrá demostración de aeromodelismo, la prueba "Persecución por equipos" a cargo de la Asociación de ciclismo, pruebas de pista y campo por atletas afiliados a la Asociación de Atletismo.

La guardia Departamental colaborará con la presentación de los perros-policías, la Dirección de Tránsito igualmente estará presente con un grupo seleccionado de motociclistas. Otro grupo de gimanasia a cargo del Prof. Manuel Guzmán tendrá a su cargo diferentes números y pruebas en aparatos.

También se realizarán partidos de fútbol, entre los representativos de médicos y abogados, otro entre los oncenos de Rotarios y Leones los seleccionados infantiles también tendrán su lugarcito.

Los dirigentes del Codeportes desde ya vienen trabajando en forma intensa a fín de que el festival "Patria" satisfaga plenamente a la expectativa de la afiliación deportiva, teniendo en cuenta que el mismo se realizará después de muchos años de receso.

PELOTA DE MANO

Con todo éxito se viene cumpliendo el campeonato oficial del popular deporte patrocinado por la Asociación de Oruro.

Al finalizar la primera rueda, el equipo representativo del Club "San José" en primera división cuartos y soleadas ocupa el primer puesto de la Tabla de Posiciones en calidad de invicto. Gerardo Góngora el veterano jugador sigue demostrando sus grandes condiciones especialmente su experiencia, su compañero de equipo; Celestino Pardo, jóven valor que cuenta con 18 años se constituye en la revelación del año y una esperanza para el deporte orureño.

En primera soleadas, Litoral comparte el primer puesto junto a los santos y es José Luis Peredo su máximo representante otro veterano pelotario que sigue firme en la brecha.

FUTBOL DE SALON

La Asociación de este deporte ha lanzado la Convocatoria al Primer Campeonato Nacional en la Categoría Primera de Honor varones, el mismo se realizaría del 24 al 30 de septiembre en esta ciudad.

Paralelamente al campeonato nacional se realizará el Primer Congreso para conformar la Federacion Boliviana de Fútbol de Salón.

La entidad auspiciadora recibirá inscripciones desde la fecha hasta el 20 de agosto. La correspondencia debe ser dirigida al Dr. Emilio Galarza Flores Presidente de la Asociación de Oruro, calle Presidente Montes No. 1432.

En torneo de Wimbledon

Los chilenos Cornejo y Fillol pasaron a las semifinales

.Wimbledon, Inglaterra, Jul. 3 (AFP) - Los chilenos Jaime Fillol y Patricio Cornejo se calificaron para las semifinales, dobles masculinos, de los campeonatos de tenis de Wimbledon al vencer hoy a los norteamericanos C. Graebner y R. Stockton por 7/5, 6/4 y 9/7.

En otro partido de dobles masculinos, correspondiente a la cuarta ronda, los sudafricanos R. Hewitt y F. Mcmillan vencieron al estadounidense M. Machette y al mexicano R. Ramírez por 6/1, 6/2 y 6/4.

En dobles femeninos, tercera vuelta, la peruana F. Bonicelli y la colombiana L. Fernández vencieron a las británicas L. Charles y J. Fayter por 6/3 y 6/3.

En dobles mixtos, segunda ronda, D. Lloyd y la señora G. Williams vencieron al argentino Guillermo Vilas y a su compatriota Raquel Giscafre por 6/3 y6/2.

También en dobles mixtos, tercera vuelta, el rumano I. Nastase y la norteamericana R. Casals vencieron a J. Mandarino (Brasil) y a la señora de J. Mandarino (España) por 6/1 y 6/3.

En los últimos partidos del día se registraron los siguientes resultados dobles mixtos.

Ivo Molina (Colombia) y Fiorella Bonicelli (Perú) vencieron a John Mcdonald (Nueva Zelanda) y Rita Beatley (Gran Bretaña) por 7/5 y 6/4.

Patricio Cornejo (Chile) e Isabel Fernández (Colombia) a los ingleses John Feaver y Valerie Burton por 6/4 y 7/5.

EL MATCH ARGENTINA Y URUGUAY SERA UNA GUERRILLA, SE AFIRMA

Porto Alegre, Brasil, jul. 3.- (AFP).- El partido Uruguay vs. Argentina el próximo domingo en la última jornada de la minicopa de fútbol "serán una guerrilla", anunció hoy a su llegada aquí el técnico celeste Washington Etchamendi.

Argentinos y uruguayos aparecen designados en el calendario para disputar el último juego del grupo cinco semifinalista en el cual Argentina aún tiene opción para ir a la final.

Uruguay, ya eliminado, puede jugar ofensivamente "para ganar sin ninguna preocupación" dijo el técnico oriental, que ha sobresalido por apreciaciones y comentarios que le han merecido categóricos rechazos o airadas críticas por parte de comentaristas brasileños. "Ganar a la Argentina vale tanto como el propio título" siguió diciendo Etchamendi dirigiéndose a periodistas que se encontraban en el "Hotel Everest" donde se alojó hoy la delegación oriental.

Después de haber conquistado dos títulos mundiales, Uruguay no se preocupa mucho por ganar la "Copa Independencia", añadió el técnico mencionado, quién atribuyó a este torneo el carácter de una prueba que permite preparar el equipo que disputará las eliminatorias de la copa del mundo de 1974.

Etchamendi encontró normal el partido disputado ayer contra Portugal y se abstuvo de comentar las agresiones cometidas por sus jugadores y que de forma unánime destacaron los diarios de Brasil.

Por 130.000 dólares

Fischer aceptó jugar por el título mundial con Spassky

-Reykjavik, Islandia, 3 (AP).- Bobby Fischer estaba preparado esta noche para enfrentarse con el campeón Boris Spassky por el título mundial de ajedrez y un premio endulzado por 130.000 dólares por un banquero inglés.

Paul Marshall, abogado neoyorquino de Fischer, dijo que el retador norteamericano de 29 años de edad había aceptado la oferta del banquero James D. Slater de dinero de premio adicional y que estará en Reykjavik para el mediodía de mañana. Horas antes, los auspiciadores del encuentro de campeonato rechazaron un demanda de Fischer en que pedía participación en los ingresos por venta de boletos, además del dinero en premios acordado previamente.

Marshall dijo que Fischer le manifestó sobre la propuesta de Slater que: "Tengo que aceptarla. Es una estupenda oferta". El abogado afirmó que Fischer consideró el gesto "increíble y generoso y un acto de bravura".

Slater dijo en Londres que había recibido confirmación de la aceptación de Fischer mediante una llamada telefónica y que le había dicho que el retador proyectaba viajar a Reykjavik.

Fischer debe llegar a Reykjavik para el mediodía del martes (07.00 Est) o perderá su derecho a disputar el título de Spassky. El primer juego debe comenzar a las 17.00 del martes --13.00 Est)-- pospuesto del domingo a petición de Fischer.

Los rusos, desde Spassky, en esta ciudad hasta la Federación Soviética de Ajedrez en Moscú, protestaron el hecho de que la Federación de Ajedrez (FIDE), concedió la posposición para la presentación de Fischer.

Cuando Slater ofreció aportar su propio dinero como incentivo al gran maestro norteamericano, afirmó: "Fischer ha dicho que el dinero es el problema. . . Aquí está. . . ."

Marshall sostuvo que el caso de Fischer nunca fue el dinero. "Fue cuestión de principios", dijo Marshall. "El pensó que Islandia no estaba tratando este encuentro o sus compatriotas, con la dignididad que el (campeonato) y ellos se merecían. Y estaba furioso con la censura a la prensa. Estaba que saltaba por la habitación de ira".

FISCHER.- El norteamericano Robert Fischer, que recibió una oferta de 150.000 dólares, por parte de un banquero británico, para que viaje a Islandia y juegue por el título mundial de ajedrez. (RADIOFOTO AP PARA PRESENCIA.)

Entregaron ayer proyecto de decreto sobre estadio

.CONAPORTES y la Prefectura de La Paz, entregaron ayer el proyecto del Decreto Supremo al Ministro Secretario General de la Presidencia, Dr. Alfredo Arce, para que en la próxima sesión de gabinete se apruebe el mismo y de inmediato se firme el empréstito de tres millones de dólares para importantes obras en el país.

José Gamarra Zorrila, presidente de CONAPORTES expresó anoche a PRESENCIA, que de aprobarse el decreto, las conversaciones para la firma del crédito ante un banco extranjero tendría una duración de dos o tres meses, y que los trabajos recién se iniciarían en Octubre, una vez que finalice el torneo oficial paceño.

Primeramente se comenzará por el sector de la general, ampliándose para 36 mil espectadores. Posteriormente la curva sur, después la norte y finalmente se ampliará el sector de la Preferencia, hasta cerca de la reja.

La capacidad del estadio totalmente ampliado será de 50.104 asientos, y el tiempo de duración, se cree que será de dos años. De todas maneras, expresó Gamarra, que este año se iniciarán las obras y que disponiéndose del dinero, la obra se la puede concluir rápido. Los planos de las distintas fases, fueron entregados al propio presidente Banzer, que dispondrá la aprobación del Consejo de Estabilización.

BOSCH COMBI
juegos múltiples de herramientas eléctricas para sus trabajos de «hobby»

PARA: TALADRAR, ASERRAR, LIJAR, PULIR, TORNEAR, CEPILLAR, FRESAR.
SERVICIO ESPECIALIZADO Y REPUESTOS.
HANSA LTDA. La firma boliviana de su confianza con más de 60 años al servicio del país
DEPTO. ... 19 53661
Sucursales: COCHABAMBA ORURO ... SANTA CRUZ SUCRE TARIJA VILLAZON

En el Día de la Independencia

Richard Nixon, 37º Presidente de los Estados Unidos, pronuncia su discurso inaugural el 20 de enero, desde el Capitolio de Washington.

Vista nocturna del Independence Hall, de Filadelfia, donde se firmó la Declaración de la Independencia de los Estados Unidos, en 1776.

PRESENCIA

La Paz, Bolivia, martes 4 de julio de 1972

EDICION EN HOMENAJE A LOS ESTADOS UNIDOS

SEGUNDA SECCION 8 PAGINAS

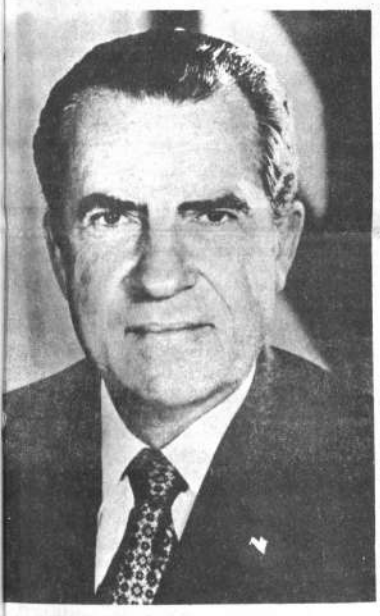

Richard M. Nixon, Presidente de los Estados Unidos

4 de julio de 1776

La Declaración de Independencia de los Estados Unidos no sólo proclamó ante el mundo el nacimiento de una nueva nación y las razones que tuvieron los colonos para declararse independientes, sino que sentó una profunda filosofía de la libertad que habría de convertirse en dinámica fuerza mundial.

Fue el 4 de julio de 1776 cuando los dirigentes coloniales norteamericanos adoptaron en Filadelfia un documento que llegó a conocerse como la Declaración de Independencia. Esta Declaración, en su mayor parte obra de Tomás Jefferson, tuvo lugar a principios del segundo año del conflicto armado entre las trece colonias y su madre patria, Gran Bretaña.

La Declaración se compone de tres partes: Elocuente exposición de filosofía política, filosofía de la democracia y libertad; extensa lista de agravios encaminada a probar que el rey Jorge III había subvertido las libertades norteamericanas; y una breve proclama de independencia, que simplemente afirmó una acta anterior, además de una solemne promesa de apoyo a esa actitud.

La promesa se mantuvo pero sólo después de otros cinco años de guerra, que a menudo minaron la fortaleza norteamericana casi hasta el punto del agotamiento. La Declaración de Independencia proclamó ante el mundo el nacimiento de una nueva nación y las razones que tenían los colonos para separarse de Gran Bretaña.

El mensaje medular de la Declaración es que todo pueblo tiene el derecho natural de hacer y deshacer su propio gobierno. Este mensaje descansa en una amplia base de libertad individual.

El propósito primordial del documento fue convencer al mundo de que los colonos tenían el derecho moral y jurídico de separarse de la madre patria. En esa época los reyes por lo general pretendían gobernar por derecho divino, idea que proscribía todo "derecho" a la rebelión.

En consecuencia, Jefferson redactó la Declaración inspirándose en la idea de que los colonos no eran rebeldes contra la autoridad política legítima sino un pueblo libre que mantenía derechos establecidos e inherentes contra un rey usurpador.

El derecho de un pueblo de establecer y quitar su propio gobierno está formulado en el segundo párrafo de la Declaración, cuando dice: "Sostenemos como evidentes estas verdades: que todos los hombres son creados iguales; que son dotados por su Creador de ciertos derechos inalienables; que entre estos están la vida, la libertad y la búsqueda de la felicidad; que para garantizar estos derechos se instituye entre los hombres los gobiernos, los cuales derivan sus poderes legítimos del consentimiento de los gobernados; que cuando quiera que una forma de gobierno se hace destructora de estos principios, el pueblo tiene el derecho de reformarla o abolirla e instituir un nuevo gobierno que se funde en dichos principios, y a organizar sus poderes en la forma que juzgue ofrecerá las mayores responsabilidades de alcanzar su seguridad y felicidad".

Desde el punto de vista filosófico Jefferson no aportó nada nuevo. Las ideas que expresó eran comunes, bien conocidas de sus contemporáneos. Las fuentes de la ideología particular de Jefferson están en la obra de ciertos filósofos políticos ingleses que afirmaban que el gobierno debe existir para el pueblo, no el pueblo para el gobierno.

Pero la fuente del espíritu del documento fue la filosofía de los derechos naturales que floreció en el mundo occidental durante los siglos XVII y XVIII. En esencia, esta filosofía sostenía que hay un "orden natural" de cosas en el mundo establecido magistralmente por Dios para guía de la humanidad, que la razón humana puede discernir las "leyes" de este orden natural; que esas leyes así descubiertas establecen normas inmutables para probar las ideas, conducta e instituciones de los hombres.

Ernest V. Siracusa, Embajador de Estados Unidos.

Mensaje del Presidente Richard Nixon

El Día de la Independencia significa más que la fecha del nacimiento de los Estados Unidos. Marca el comienzo de una de las aventuras más grandes y nobles de la historia. Hoy día, sigue su desenvolvimiento, 196 años después de aquel pequeño, valiente comienzo en Filadelfia, donde un puñado de hombres inspirados dedicaron sus vidas, sus fortunas, y su sagrado honor a una nueva nación.

Durante casi dos siglos, por épocas buenas y malas, los ideales de derechos y oportunidades individuales, que inspiraron a hombres como Washington, Jefferson, y Adams, han sobrevivido y han florecido.

Más que cualquier nación de cualquier área, Estados Unidos ha sido verdaderamente el hogar de los libres y el refugio de los débiles y oprimidos de otras partes del mundo. El catalizador de los valores norteamericanos ha transformado a los débiles y los oprimidos en una parte de un pueblo fuerte y justo.

Grandes problemas y mayores triunfos todavía existen en el porvenir para nosotros como un pueblo. Todavía hay injusticias que corregir, y nuevas metas de paz, prosperidad, justicia, y un mejor medio ambiente que lograr. Pero mientras nos mantengamos dedicados a los ideales de los Estados Unidos, mientras nuestra energía no se debilite y nuestra fe no falle, no hay ningún problema demasiado grande ni ningún mal demasiado fuerte, que no puedan ser sobrellevados por un pueblo norteamericano unido.

Richard Nixon.

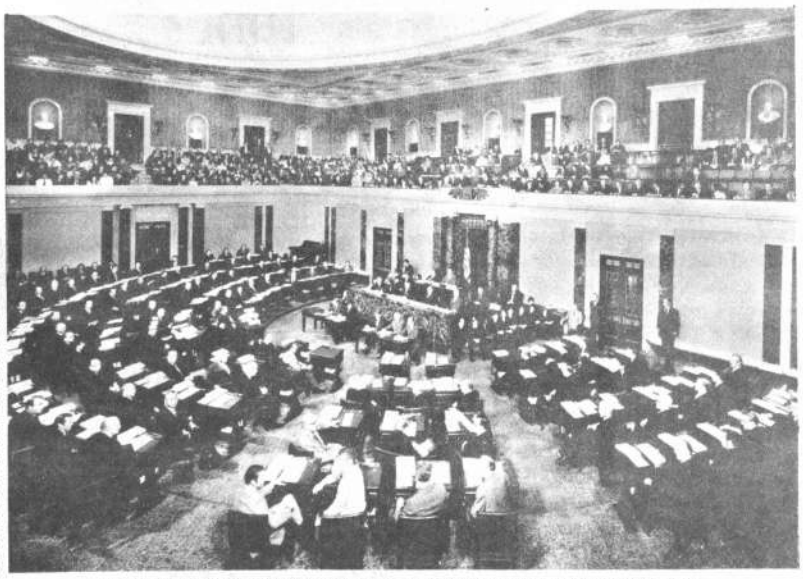

EL SENADO DE LOS ESTADOS UNIDOS.-Los miembros del Senado de los Estados Unidos aparecen en esta fotografía oficial en el Capitolio en Washington. El alto cuerpo legislativo está integrado por dos senadores de cada uno de los 50 estados. Normalmente es prohibido tomar fotografías dentro del recinto, cuando el Senado está

Mensaje del Embajador de Estados Unidos

El 4 de julio de cada año constituye para los norteamericanos una pausa en las actividades diarias que tradicionalmente matizamos con desfiles, diversiones, discursos y fuegos artificiales. También representa un momento para contemplar a nosotros mismos como una nación y un pueblo.

Este año celebramos el 196o. aniversario de la Independencia de los Estados Unidos. Este histórico día nos brinda la oportunidad de reconocer los desafíos y los problemas que confrontamos, muchos que se relacionan con el progreso de mi país y el mundo.

Pensamos especialmente en esta ocasión en ciertos eventos históricos de importancia para todo el mundo que han pasado en este año como las visitas del Presidente Nixon a Pekín y Moscú que han tenido el objeto de establecer un diálogo y buscar la solución de diferencias y, sobre todo, para apuntalar los cimientos de la paz y reducir la amenaza de la guerra.

Las elecciones presidenciales de noviembre próximo que elegirán al futuro mandatario de la nación, generan gran interés no sólo entre los ciudadanos de Estados Unidos sino en todo el mundo. Una vez más el sistema constitucional producirá un nuevo mandato del pueblo.

Nuestra colaboración con los países en vías de desarrollo, otro factor que permite la convivencia entre países amigos, nos alienta en nuestros esfuerzos por ayudar en la consecución de mejores medios de vida para los pueblos hermanos.

Aprovecho esta oportunidad para agradecer a todos los bolivianos por la calurosa hospitalidad brindada a los norteamericanos huéspedes de este bello país. Tengo confianza que con la ayuda del Todopoderoso, y la buena cooperación que nuestros dos países han alcanzado, los Estados Unidos y Bolivia podrán seguir con las históricas relaciones de amistad y comprensión entre nuestros dos países, que redundarán en beneficio mutuo de ambas mayorías.

El periódico norteamericano: una de las "artes verdaderamente vivas"

Muchos cambios se han operado en la prensa americana después de la Segunda Guerra Mundial. Ahora se cuenta con espaciosas salas de redacción que permiten recoger mayores informaciones, con los medios de comunicación modernos.

Por William H. Stringer

Siempre era emocionante el ir a tientas por Londres, cuando los apagones de 1944, hasta llegar al centro de la prensa que estaba debajo del rascacielos de la Universidad de Londres, para allí participar del programa mundial de noticias que sería radiotrasmitido a los oyentes norteamericanos.

Y era dramático para un novel corresponsal de guerra, el relacionarse con los grandes del periodismo de aquellos días, como Ed. Murrow, Raymond Swing y Eric Severeid, hombres que recorrían el globo para mantener informado al público norteamericano acerca de una guerra que se libraba en dos amplios frentes.

Estoy seguro de que ninguno de nosotros concedió mucha importancia a lo que estos noticiarios representaban en cuanto al desarrollo de medios y hábitos informativos. La NBC y la CBS ofrecían programas nocturnos de noticias, desde Londres, El Cairo, París (una vez que fue libertada), y hasta Chungking. Yo participaba de una organización similar: la empresa Mutual Broadcasting hacía la radiotrasmisión, y THE CHRISTIAN SCIENCE MONITOR aportaba los corresponsales.

Digo todo esto porque para el periodismo norteamericano la Segunda Guerra Mundial fue la oportunidad y el catalítico que ampliaron las técnicas de la obtención de noticias y de la diseminación de las mismas. Así surgió una aventura en cuanto a la importancia de las noticias y en lo que respecta al desarrollo tecnológico. Había grandes noticias en Europa, Rusia y Asia. El pueblo norteamericano quería leer y oír; estar enterado. Las urgencias han sido casi las mismas a partir de entonces.

Y así fue que los periodistas de la Segunda Guerra Mundial cobraron más importancia, se hicieron héroes (Ernie Pyle, por ejemplo, quien escribió sencilla y conmovedoramente acerca del soldado raso y a quien mataron en una batalla del Pacífico no mucho antes de que terminase la contienda), los periódicos reunieron sus recursos para fundar agencias como la Press Wireless, para que se hicieran cargo de las noticias de tierras lejanas. Las relaciones entre la prensa y los militares eran amistosas hasta en los días de la censura de guerra. El periodismo electrónico abría nuevas posibilidades. La televisión estaba al llegar.

Esto no es decir que los conceptos del periodismo moderno no se habían desarrollado con anterioridad a la Segunda Guerra Mundial. Los diarios de los Estados Unidos se han apartado muy mucho de aquellos días en que eran actualmente órganos políticos, parciales y que reflejaban los prejuicios de éste o de aquel otro partido político, tanto en sus reportajes como en sus editoriales. Ya en los tiempos de la depresión económica Washington había comenzado a ser foco especial informativo como capital en la que había noticias.

"El periodismo amarillo" o sensacionalista, con noticias inventadas y acusaciones irresponsables, ya hacía tiempo que estaba en decadencia cuando en 1935 ingresé en la redacción de THE CHRISTIAN SCIENCE MONITOR, en cuyo encabezamiento campeaba el lema de "un periódico diario internacional". THE NEW YORK TIMES, NEW YORK HERALD TRIBUNE, ST. LOUIS POST DISPATCH y otros muchos periódicos presentaban una información noticiera bien equilibrada y objetiva. Los grandes diarios metropolitanos habían establecido redacciones en Washington, y a veces tenían un corresponsal o dos en Londres, París y Berlín.

Pero Washington, antes de la Segunda Guerra Mundial, todavía era algo así como una ciudad pequeña, desde el punto de vista periodístico, y no la capital mundial que diariamente lanzaba noticias que sacudían al mundo. Los corresponsales extranjeros en Washington no eran numerosos. Cuando visité la pequeña redacción que el MONITOR tenía en Washington, allá por 1939, se me dijo que los británicos tenían solamente un corresponsal en Washington, Sir Wilmot Lewis, del prestigioso TIMES, de Londres. Hasta que el Presidente Roosevelt apareció en la escena, no había habido conferencias presidenciales de prensa, con regularidad, sino sólo una que otra reunión informativa de la Casa Blanca acerca de un tema vital.

La Segunda Guerra Mundial cambió todo eso. Los Estados Unidos se convirtieron en una super-potencia. La experiencia de la guerra, las Naciones Unidas, el Plan Marshall, la intransigencia de Stalin, los arsenales nucleares, las corporaciones de negocios internacionales. . ., todo esto comenzó a atraer a los norteamericanos hacia las preocupaciones globales, y les interesó en las noticias mundiales. Dentro del país, el periodismo electrónico trajo a la política a la sala de recibo, por medio de la radio y de la televisión. Los problemas de la postguerra hicieron que Washington fuese más importante fuente de noticias que lo que lo había sido en la depresión, antes de la guerra.

Fue por esta época que llegué al escenario de Washington y que descubrí la rica variedad de noticias ahora disponible: investigaciones congresionales, conferencias presidenciales de prensa, informes del Pentágono, sesiones de la Secretaría de Estado, estudios de las oficinas del gobierno, y más por el estilo. Pero como siempre ocurre con todas las actividades de un país poderoso y vibrante, también se producían los cambios en el periodismo.

Ahora, desde el puesto de ventaja que han sido siete años como jefe de la redacción del MONITOR, en Londres, dos años como director del periódico, y 12 años como jefe de la redacción en Washington, he llegado a la conclusión de que los mayores cambios que se observan en el periodismo norteamericano durante los años de la posguerra, corresponden más o menos a los siguientes asuntos:

-Ha habido un gran aumento en el reportaje analítico e interpretativo, lo que constituye un cambio concreto en cuanto a las técnicas antiguas de las noticias de actualidad.

-Los periódicos y las agencias periodísticas agrandaron en mucho sus informaciones mundiales, al paso que establecían sus oficinas en todo el mapa.

-El periodismo de "tendencia" o de "doctrina" ha asomado su cabeza polémica. En la "prensa clandestina" esto ha producido un tipo de información que es parcial y que en lo que se refiere a la objetividad, no merece crédito. En la prensa regular ha surgido una verdadera oleada de "columnistas", quienes francamente expresan sus propios puntos de vista.

-Ha habido mucha concentración de informaciones noticieras en Washington, y la capital fácilmente sobrepasa a Nueva York como fuente de noticias. El cuerpo de periodistas de Washington es un grupo de gran habilidad, un equipo especializado; pero que a veces está ajeno a las corrientes de opinión que se manifiestan en otros lugares de esta vasta nación.

-Hemos presenciado la proliferación del "periodismo televisado", los noticiarios nocturnos, las sesiones de "Ante la Prensa" o "Meet the Press", los documentales acerca del hambre, Viet Nam, o las drogas. La popularidad nacional de los periodistas de la televisión se refleja en el comentario en broma hecho por otro periodista para asegurar que Walter Cronkite, quien ha sido el locutor de la mayoría de los noticiarios de la CBS sobre los vuelos espaciales de los astronautas, los traería sanos y salvos de la Luna.

-El alto precio del papel de periódicos y la competencia de los otros medios informativos han contribuído a que algunas ciudades sean "poblaciones de un solo periódico". Los diarios rivales han combinado sus intereses de modo que uno sólo sirva a la ciudad, una solución que, aunque ha eliminado la competencia, con frecuencia le ha dado al público un diario más completo.

-Ha habido alguna tentativa para publicar un periódico "nacional", o sea, que circule en toda la nación. The Wall Street Journal, el National Observer, y The Cristian Science Monitor, han tratado todos de conquistar ese título; pero ninguno ha logrado alcanzar la circulación en escala nacional que ha sido posible en digamos la Gran Bretaña, debido a su pequeña extensión geográfica. Esto no obstante, la composición automática, la trasmisión facsimilar y otros adelantos, han hecho muy posible la publicación de un diario nacional. Los semanarios noticiosos como Time, Newsweek, y U.S. News & World Report, hace mucho tiempo que han logrado circulación nacional.

- La autocrítica periodística se ha convertido en moda. Los Estados Unidos no tienen un "consejo de prensa" semioficial, como lo hay en la Gran Bretaña para atender a los asuntos de prensa; pero hay comités especiales de la Sociedad Norteamericana de Directores de Periódicos y del grupo de Editores de la Prensa Asociada, como también la Asociación de Radioemisores, se han ocupado de la conducta en los medios informativos y en el campo de la controversia entre la prensa y el gobierno. Las escuelas de periodismo de la Universidad de Columbia, la Universidad de Missouri, etc., publican periódicos que se autodesignan "celadores" de la conducta en los medios informativos.

Como director que era del Monitor, en 1953, participé de un seminario de dos semanas para directores de periódicos, en la Escuela de Periodismo de la Universidad de Columbia, y me sorprendí al descubrir que todo un día se consumía en discutir las técnicas de redacción analítica o interpretativa. El MONITOR había puesto en práctica este estilo de redacción durante varios años, en un esfuerzo tendiente a disminuir el tiempo transcurrido entre un hecho noticioso y el momento en que nuestros lectores leían el reportaje sobre el mismo. Al fin y al cabo esas técnicas se hacían de uso general.

La redacción interpretativa trata de ir más allá de lo corriente en cuanto a "quién", "cuando" y "dónde", de un reportaje, para también decir el "por qué", "qué significa" y "qué viene ahora". Algunos de los directores participantes del seminario querían saber si esto no constituía la expresión de una opinión editorial. La respuesta fue que esto era un análisis hecho por quien se consideraba un experto, y no por alguien que adoptaba un punto de vista especial. La aparición de la redacción interpretativa es, y así me parece a mí, uno de los grandes pasos de avance del periodismo norteamericano moderno.

La ampliación del tratamiento individualizado, por cada periódico, también es una moderna innovación.

Periódicos tales como THE NEW YORK TIMES, THE WASHINGTON POST, CHICAGO TRIBUNE, ST. LOUIS POST-DISPATCH THE (BALTIMORE) SUN MONITOR y otros, tienen sus redacciones y sus corresponsales en Londres, Saigón, Bonn, Tokio y París. THE LOS ANGELES TIMES ha aumentado ampliamente su atención a las noticias extranjeras. Los semanarios noticieros norteamericanos están bien representados en el exterior. La NBC, la ABC, la CBS y todas las cadenas de la radio y la televisión tienen sus grupos informativos trabajando en todo el mundo.

Y en contraste con lo que ocurría en los años anteriores a la guerra, las noticias de Washington hoy las recogen más de 150 periodistas extranjeros. El crecimiento de Washington como una "Meca" o meta para la prensa norteamericana se demuestra con el hecho de que hay más de cien oficinas noticieras mantenidas por varios miembros de la profesión. No hay más que caminar por los pasillos del National Press Building para ver, como si decorasen multitud de puertas, la insignia de los periódicos norteamericanos, los grandes y los pequeños, que mantienen sus redacciones en Washington.

Hay abundancia de noticias y de instalaciones para todos los medios de comunicación establecidos en Washington. Pero me he sentido, al igual que otros reporteros, algo molesto con las primeras intrusiones de la televisión en el reportaje directo de los acontecimientos, especialmente la conferencia de prensa del presidente de los Estados Unidos. Las luces de

(Pasa a la página [illegible])

El progreso también ha llegado a los medios de impresión. Ahora se cuenta con maquinarias modernas que eliminan tediosas maniobras de a [illegible] para [illegible] preparar el periódico para su inmediata distribución.

Lufthansa

A Nueva York de día....?

LUFTHANSA, su compañía!

- sin cambio de avión -

los vuelos más rápidos

todos los

LUNES

todos los

JUEVES

pida informes a su agente

IATA y buen viaje

Lufthansa Líneas Aéreas Alemanas.

Nixon en Moscú

El 22 de mayo el Presidente Richard M. Nixon inició sus reuniones en la cumbre con los dirigentes soviéticos de Moscú.

El segundo viaje del mandatario norteamericano "en misión de paz" proyectó singular relieve en el ámbito internacional.

El Presidente Nixon estaba convencido de que "se han creado las condiciones que justifican el que me reuna con los dirigentes soviéticos", y por ello había venido trabajando con esa mira, en su acostumbrada forma cuidadosa y metódica, desde el día que asumió el cargo hace tres años, es decir, crear un clima de cooperación.

En la culminación de las conversaciones, el Presidente Nixon declaró que "no ha sido nuestro objeto dividir el mundo en esferas de influencia, para establecer un condominio o conspirar unidos en cualquier otra forma contra los intereses de ninguna otra nación. Antes bien, hemos procurado construir una mejor estructura de entendimiento entre nuestras dos naciones y hallar los medios de asegurar que las futuras fricciones entre nosotros nunca lleven a nuestras dos naciones -y por lo tanto al mundo- a una guerra".

En la declaración de principios firmada por el Presidente Nixon y el Jefe del Partido Comunista, Leonid Brezhnev, este mismo enfoque se anuncia más formalmente: "Los Estados Unidos y la Unión Soviética no reclaman para sí, y no reconocerían la reclamación de ninguna otra nación a derechos o ventajas especiales de clase alguna en los asuntos mundiales. Reconocen la igualdad soberana de todos los estados. El desarrollo de las relaciones norteamericano-soviéticas no está dirigido contra terceros países y sus intereses".

En el informe del señor Nixon al congreso de su país, con respecto a su viaje a Moscú, admitió que se han puesto los cimientos de nuevas relaciones entre las dos naciones más poderosas del mundo, y que los Estados Unidos están dispuestos a unirse a otras naciones para levantar una nueva estructura sobre esos cimientos, "una estructura que pueda albergar las esperanzas de la humanidad, y un refugio contra las tormentas del conflicto".

Después de referirse a los planes conjuntos que proyectan ambas naciones, como la de la exploración cooperativa del espacio; la intensificación comercial; el tratado que limitará por primera vez las armas nucleares estratégicas, tanto ofensivas como defensivas en los arsenales de ambas potencias; el tratado sobre proyectiles antibalísticos y otros de carácter cultural, pidió al Congreso y el pueblo norteamericano "el escrutinio minucioso de estos acuerdos".

Con respecto a los armamentos el señor Nixon dijo que "ninguna potencia del mundo es hoy más poderosa que los Estados Unidos, y nadie será más fuerte que los Estados Unidos en el futuro. Esta es la única posición en cuanto a defensa nacional que puede ser aceptable a los Estados Unidos. Y esta es la posición que solicito al Senado y al Congreso que protejan al aprobar los convenios sobre limitación de armamentos a que me he referido, y esta es la posición que, con la cooperación responsable del Congreso, asumiré para dar todos los pasos necesarios a fin de mantener nuestros futuros programas de defensa".

Su viaje a Moscú fue resumido por el propio mandatario norteamericano al declarar que "se ha colocado en manos de los Estados Unidos una oportunidad sin paralelo. Nunca había habido ocasión en que la esperanza fuera más justificada, ni que la despreocupación fuera más peligrosa. Hemos hecho un buen comienzo. Y porque hemos comenzado, la historia nos impone una obligación especial de terminar la labor".

El Presidente Richard Nixon (izquierda) se une al Presidente del Soviet, Nikolai Podgorny y el Secretario General del Partido Comunista, Leonid Brezhnev (derecha) en un brindis después de firmar el primero de varios acuerdos en el Kremlin, Moscú. El acuerdo se relacionaba con la protección ambiental y la salud. A la izquierda de Nixon, un intérprete.

Ante la presencia de funcionarios norteamericanos y soviéticos, el Presidente Nixón (izquierda) y Nikolai Podgorny, firman un acuerdo sobre protección ambiental, en el Kremlin, Moscú. De pie, al centro, está el Primer Ministro soviético Alexei Kosygin, junto con el Secretario General del Partido Comunista, Leonid Brezhnev, y el Ministro de Relaciones Exteriores, Andrei Gromyko.

EL PERIODICO NORTEAMERICANO UNA....

(Viene de la página 2)

la televisión eran superbrillantes y los equipos, ruidosos.

Ha habido mejoras tecnológicas desde entonces, y es evidente que el periodismo de televisión continuará, de manera permanente. Sin embargo, hay un campo en el cual no han penetrado las brillantes luces del reportaje directo, y es en aquel delicado terreno de los antecedentes, la charla confidencial y las entrevistas sin citar a los responsables de las opiniones vertidas, que es el campo en el cual un funcionario puede concretar su caso sin que se le cite o se le mencione siquiera.

Y hay que estar alerta cuando se pisa este terreno, a fin de evitar que los halagos oficiales o los favores aparentes puedan convertirse en sobornos sutiles contra la objetividad. Pero yo me he encontrado con que hay un recurso que se puede emplear en estos casos y que tiene mucha utilidad, como es el que popularmente se denomina la "comida del jefe de redacción". Esta es una oportunidad en la que una veintena de periodistas principales se sientan a comer con un alto funcionario, el cual puede ser hasta el secretario de Estado o el Vicepresidente de la República. Ese funcionario puede decir libremente lo que se le ocurra sin temor de que lo citen o le atribuyan una opinión. Los jefes de redacción están en libertad de hacer las preguntas que quieran.

Estas reuniones pueden ser muy informativas en relación con las políticas decisivas a seguir. Durante la Segunda Guerra Mundial estas reuniones pusieron fin a más de una errónea especulación de algún reportero sobre la estrategia de la campaña. Por supuesto que el periodista debe estar al tanto de que no le están lanzando por una pista falsa del todo, porque así lo ha hecho un funcionario. Las comidas de las cuales he participado siempre han servido para un buen juego de ingenioso toma y daca.

Y ahora es corriente en Washington que este tipo de reuniones se hagan, algo más abiertamente, con el sistema de "desayunos con noticias", en los que un grupo de 18 ó 20 periodistas desayunan con algún personaje prominente como, por ejemplo, el senador Muskie, aspirante presidencial; John Erlichman, asesor principal del Presidente Nixon; el Dr. Arthur Burns, director de la Reserva Federal; o John Gardner, vocero público quien encabeza la organización "Causa Común".

En estos tiempos en los que todas las cosas están sujetas a cambio, el periodismo norteamericano no es excepción de la regla. Las mujeres y los negros han conquistado más de los puestos responsables de los medios informativos. Más articulistas aparecen en las páginas editoriales de la prensa. El meterse en las vidas de los demás sigue siendo un recurso recomendable para ganar los premios Pulitzer del periodismo.

Considero al periodismo como una de las "artes verdaderamente vivas". Y en lugar alguno es más vívido que en Washington, donde tanto ocurre que afecta a tantas gentes, y donde todo funcionario está bien enterado de los usos de la publicidad.

GRAN
PROMOCION DE VENTAS
DE LA FAMOSA LLANTA
UNIROYAL
FLEETMASTER SUPER LUG
1100 X 20-14

$b 1.750.-
por pago al contado
impuesto incluido
INTERMACO
AV. MONTES 650
En el Interior Agencias GRACE

IBERIA vuela a las principales ciudades de América, y lo hace con sus famosos GIGANTES, sus Jumbo Jets, su servicio. Rosa Real.. y con la tradicional hospitalidad española.

Por eso, cuando Ud. prepare su viaje... piense en IBERIA.
Conocemos muy bien todos los caminos.

IBERIA
Pone alas a sus sueños

IBERIA
U.S.A.
PUERTO RICO
(MARTES A LAS 10.35)
CONEXIONES INMEDIATAS A
NUEVA YORK
EN LOS FAMOSOS JUMBO JETS DE 400 PASAJEROS. IBERIA LO LLEVA COMODAMENTE EN ESTOS GIGANTESCOS AVIONES EN SU VIAJE A LA CIUDAD DE LOS RASCACIELOS.

IBERIA LINEAS AEREAS INTERNACIONALES DE ESPAÑA LA PAZ Av.16 de Julio - Edif. Petrolero - Tel.20020-24978-42115
SANTA CRUZ Plaza Principal - Acera Oeste - Tel.24092 SUCRE calle Argentina 43 - Tel.1226 ORURO Bolivar 567 - Tel.51110

(1)

(2)

(3)

Famosas pinturas al precio de una estampilla

Algunas famosas pinturas de artistas de Estados Unidos han sido seleccionadas para una serie de estampillas postales. Son obras que figuran en los principales museos de Estados Unidos, y muchas de ellas han llegado a la fama mucho tiempo después que sus autores fallecieron.

En estas fotografías se reproducen algunas obras que figuran en la serie artística de estampillas postales para honrar la memoria de grandes artistas norteamericanos.

No. 1 -Este cuadro titulado "Jerked Down", es un óleo de Charles M. Russell, que apareció en una estampilla postal en 1964. Figura en el Gilcrease Institute de la Historia Americana y Arte.

No. 2- Grajos azules del artista naturalista John James Audubon (1785-1851) adorna una estampilla postal de 1963. Los trabajos del gran científico y artista Audubon figuran en el grupo de 435 acuarelas reproducidas en "Aves de América".

No. 3- "La Señal de Humo", de gran colorido y agudas sombras, obra del artista Frederic Remington (1861-1909), quien vivió a la edad de 19 años entre vaqueros e indios. Su obra figura en el Amon Carter Museum, de Forth Worth, Texas.

No. 4- "Niña Meditabunda", es una de las composiciones armoniosas más brillantes de John Singleton Copley (1783-1815).

No. 5- Otro cuadro de Copley, donde demuestra la pulcritud de su autoeducación en arte. En los tiempos de Copley pocas pinturas ofrecían buenos ejemplos. Este cuadro figura en la Galería Nacional de Arte, Washington, D.C.

No. 6- Una estampilla de 1971, en la serie de homenaje a pintores norteamericanos, reconoce a John Sloan con su pintura "Wake of the Ferry".

(4)

(5)

(6)

"ALL AMERICA CABLES & RADIO, INC."

Saluda al pueblo de Estados Unidos de Norteamérica en el Aniversario de su Independencia.

TELEX o CABLES

TELEFONIA INTERNACIONAL

Socabaya N° 326 Teléfonos: 20402 - 20403 53030 54349

Transmisiones en Español

MAÑANA: 8:00 - 10:00 AM (Hora Boliviana)

KILOCICLOS

21.590
17.830
15.235
11.890
9.525

NOCHE: 19:00 - 23:00

KILOCICLOS

17.815
15.400
11.890
9.725
9.670

Treinta años de transmisiones internacionales de radio ayudándole a conocer los EE. UU. de América.

Entérese de todo. Elecciones. Deportes. Manifestaciones. Adelantos científicos. Vuelos espaciales. Alunizajes. La marcha del progreso y sus problemas.

VOA le informa lo que acontece . . . en los Estados Unidos de América y alrededor del mundo. Política y economía. Música y teatro.

Conferencias y debates con destacadas personalidades de opiniones diferentes.

Para informes sobre estos programas, escriba a la Oficina mas cercana del Servicio de Informacion de los Estados Unidos. Y . . escuche!

LA VOZ DE AMERICA

directamente desde los EE. UU. de América

VOA

EMPRESA CONSTRUCTORA

BARTOS & CIA S.A.

Saluda al gran país del Norte en el 196 aniversario de su independencia.

La Paz, 4 de julio de 1972

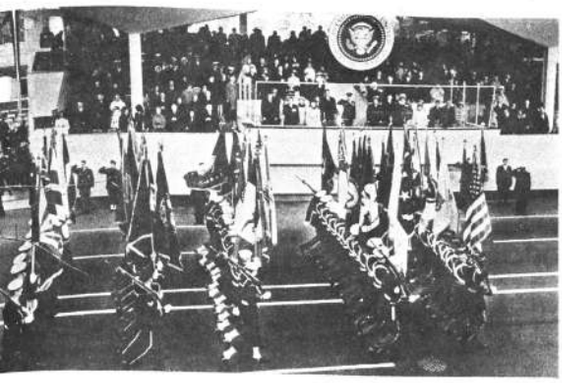

Bosque de banderas de los 50 Estados de la Unión, desfila ante el estrado de honor de la CasaBlanca, el 20 de enero.

Llamas encendidas en Julio de 1776

La Declaración de Independencia y la Tradición revolucionaria de América

Por Chester Bowles

Los próceres que firmaron el nifiesto de la Declaración de la ndependencia de Estados Unidos, reconocieron como un documen- revolucionario, y para el cum- miento de sus objetivos recí- scamente se comprometieron a ar nuestras vidas, nuestras for- as y nuestro sagrado honor". esta promesa Benjamín Fran- agregó el irónico comentario que "sería mejor permanecer dos o con toda seguridad se- mos colgados por separados". En la Declaración profundamen- eratizada hay dos tesis revolu- onarias que han persistido a tra- s de nuestra historia . . . La primera es el inherente de- cho de un pueblo sometido a belarse contra la opresión ex- njera.

La segunda, es que los firman- s de la Declaración la describie- n como "una verdad, evidente r sí misma, de que todos los mbres han sido creados por i- ual" y que todos ellos poseen ciertos derechos inalienables; en- e ellos la vida, la libertad y el gro del bienestar".

Con respecto al primer objetivo, nca ha existido duda alguna en s mentes de los firmantes de la eclaración que ésta estaba diri- da al colonialismo, donde quie- s que pudiera existir en el mun- o.

Thomas Jefferson, autor de la eclaración sostenía que "todos s ojos están abiertos a los pen- amientos del hombre . . . que la usa de la humanidad no había ecido con monturas en sus es- paldas, y tampoco unos pocos favorecidos, con botas y espue- las, estaban prestos para caba- garse sobre aquellos por la gra- cia de Dios".

Aún en circunstancias extremas, Jefferson no dudó en apoyar la vio- lencia. "El árbol de la libertad" dijo una vez "debe ser vivificado de tiempo en tiempo con la sangre de patriotas y de los tiranos".

George Washington también es- taba convencido de que la demo- cracia en el mundo se apuntalaba en el experimento atribuido al pue- blo americano y que se sentía "i- rresistiblemente exitado cuando en cualquier país veo a un pue- blo oprimido incapaz de despleg- ar la bandera de la libertad".

Su sucesor, el Presidente John Adams, expresó que el desarro- llo de la democracia americana "fue la coyuntura de un gran es- cenario y delineamiento de la Pro- videncia para la emencipación de la parte esclavizada de la humani- dad en toda la Tierra".

"El derecho de la revolución", proclamó Abraham Lincoln medio siglo más tarde, "es el derecho más sagrado; un derecho que creemos es para liberar al mundo".

La revolución americana, pensó Lincoln, "aliviaría a muchos pue- blos en una gran porción del glo- bo".

No dudaron en actuar ni el pue- blo americano ni el gobierno, en el entendido de que cualquier pue- blo colonial tenía el derecho a li- berarse del régimen extranjero. Cuando los estados de América La- tina se levantaron contra España y Portugal en las primeras déca- das del siglo XIX recibieron el inmediato apoyo del pueblo y del gobierno de América.

En 1825 cuando voluntarios a- mericanos se enrolaron con las fuerzas rebeldes de Grecia en su lucha por la libertad contra los turcos, el Ministro de Relacio- nes Exteriores de Austria Met- ternich, uno de los arquitectos del status quo de la Europa post- napoleónica aseguraba con disgus- to que "en cualquier parte don- de estalla una revolución, se halla- rán americanos lamentando por las revoluciones que fracasan o aplau- diendo a las que tienen éxito".

Más recientemente en la India, durante la Segunda Guerra Mundial dos de los principales represen- tantes del Presidente Roosevelt recibieron órdenes del Raja britá- nico para abandonar el país debi- do a su franco y abierto apoyo al movimiento de libertad de Gandhi - Nehru.

En vista de nuestro largo histo- rial de realizaciones por la causa de la libertad política, es inevi- table que los dirigentes revoluci- onarios extranjeros continúen es- perando que los americanos ac- túen de acuerdo con su tradición revolucionaria.

En el Hall de la Independencia, en Filadelfia el 4 de julio de 1955 el Primer Ministro de Birmania, U Nu, subrayó esta relación ex- presando: "En todas partes del mundo donde los hombres viven bajo la tiranía o la dominación extranjera, o en servidumbre feu- dal, aquellos que sueñan complo- tan y luchan por la libertad, lo hacen en hombre de los principios eternos por los cuales luchó la Revolución Americana . . ."

La segunda tesis de la Decla- ración de Independencia Americ- ana es que la revolución no es el fin, por sí mismo, sino el medio para lograr una aspiración, en la cual se comparte por igual la dig- nidad personal y la oportunidad pa ra todos los hombres y mujeres.

En los últimos 195 años (desde el primer 4 de julio) el pueblo a- mericano ha puesto en práctica toda su energía tanto dentro del país como fuera de él, para el cumplimiento de este ideal.

En los Estados Unidos Jeffer- son y posteriormente Andrew Jac- kson (séptimo Presidente de los Estados Unidos) lanzaron una peno- sa campaña para lograr mayores oportunidades económicas para los agricultores, trabajadores y peque ños comerciantes.

Después vinieron muchos pro- gramas, destinados a promover los esfuerzos de desarrollo económico y social de los pueblos del mun- do pero lo que deseo enfatizar es que nuestro 4 de julio tiene signifi- cación mundial y no meramente nacional, porque la historia de la Declaración de Independencia A- mericana refleja las aspiraciones de los pueblos de todas las razas y credos en todo el mundo, a tra- vés de su larga historia, y los compromisos americanos para es ta lucha, han sido profundos y perdurables . . .

Thomas Jefferson, autor de la Declaración de Independencia de los Estados Unidos, escribió en su vejez que "las llamas encendi- das el 4 de Julio de 1776, se han extendido demasiado sobre la faz de la tierra, para que puedan apa- garlas los extinguidores del despo- tismo".

El tiempo se ha encargado de dar validez a estas palabras. Aún falta por cumplirse una profecía hecha en la misma carta a John Adams en 1821: "Todo lo contra- rio: esas llamas consumirán a los extinguidores y a quienes los ma- nejan".

Y en efecto, muchos déspotas han sido derrocados por hombres inspirados en los principios de la Declaración y la Revolución que la misma simboliza. Sus princi- pios son aún enunciados hoy, al- guna veces por hombres que tal vez no tienen plena conciencia de cuánto le deben a esa Declaración. Todos los que pregonan actual- mente la propia determinación de los pueblos, siguen la pauta mar- cada por la Declaración, de que los gobiernos derivan sus poderes "del consentimiento de los goberna- dos".

En el mundo de hoy existe for- mal evidencia de la influencia de aquella Declaración. Comparemos su lenguaje con el de la Declara- ción Universal de los Derechos Humanos adoptados por la Asamb- lea General de las Naciones Uni- das en 1948:

Dice la Declaración de los Es- tados Unidos: "Sostenemos que es- tas verdades se demuestran por sí mismas, que todos los hombres son creados iguales, que están dotados por su Creador con cier- tos derechos inalienables, entre los cuales están la vida, la liber- tad y la conquista de la felicidad".

La Declaración Universal dice: "Todos los seres humanos nacen libres e iguales en dignidad y der- echos. . . Toda persona tiene derecho a la vida, a la libertad y a la seguridad de su persona".

La Enciclopedia Británica des- cribe la Declaración de Independe- ncia como "la primera expresión formal, de todo un pueblo, de su derecho de gobernarse por su propia determinación". Su sig- nificación se reconoció desde un principio y sus efectos no tardaron en hacerse sentir.

En 1778 Mirabeau, quien más tarde llegó a ser uno de los caudi- llos de la Asamblea Nacional Re- volucionaria de Francia, escribió: "El sublime manifiesto de los Es- tados Unidos de América fue muy ampliamente aplaudido".

Brissot, que iba a ser el jefe virtual del Gobierno Francés en 1892, escribió a un hombre que trataba de moderar el entusias- mo francés por el éxito de los norteamericanos, las siguientes palabras: "Usted, señor, quiere destruir ese encanto. . ."

En Rusia Alexander Radischev se inspiró en la Revolución Norte- americana y escribió una oda a la libertad que comenzaba así: "A ti, famosa tierra; tu ejemplo ha reve- lado la meta".

Un barco británico se detuvo en las Islas Comoro, en la proximi- dad de Madagascar, donde tenía lugar una rebelión de esclavos. Uno de los líderes rebeldes expreso: "América es libre. ¿No podemos serlo nosotros?

Las noticias de la victoriosa Revolución Norteamericana esti- muló a las corporaciones doctas de Europa a abrir concursos pa- ra premiar los mejores estudios sobre los efectos del descubri- miento de América sobre el resto del mundo. La Constitución de los Estados Unidos así como las de sus estados en particular, se pu- blicaron en Francia y Holanda y fueron muy divulgadas entre los políticos militantes de Bélgica.

La influencia norteamericana se hizo visible en la Declaración de los Derechos del Hombre y el Ciudadano, aprobada por la Asamb- lea Nacional de Francia en agos- to de 1789.

"Los hombres nacen y perma- necen libres e iguales en dere- chos", decía el primer artículo de aquel documento francés. Lafa- yette, el joven noble que había peleado a las órdenes de Washing- ton contra los británicos en la Re- volución Norteamericana tomó parte activa en la preparación de dicho instrumento. Los principa- les artículos fueron redactados por J.J. Mounier, quien estaba familiarizado con los Estados U- nidos y creía que este país conta- ba con el mejor gobierno en toda la historia. Jefferson, entonces ministro norteamericano en Fran- cia, se encontraba en París por esa época.

Algunos eruditos dicen que la Declaración Francesa estaba ins- pirada no en el documento de Jef- ferson, sino en la Declaración de Derechos de Virginia, escrita por George Mason en junio de 1776. Tales discusiones intelectuales no afectan el punto principal, es de- cir, que el ejemplo norteamerica- no fue una fuerza muy poderosa detrás de la Declaración Fran- cesa.

En todas partes de Europa el ejemplo norteamericano promovió más acción. Cuando las provincias belgas declararon su independen- cia del dominio de los Hapsburgos en 1789, la Declaración de Flan- des. En Holanda, el poder estuvo por varios años en las manos del Partido Patriota, dirigido por liber- ales bajo la influencia de los ejem- plos norteamericano y francés.

Kosciusko, un polaco que había luchado junto a Washington, intentó dirigir una revolución en su país natal en 1794, pero su esfuerzo fue aplastado por los ejércitos ru- sos y prusianos.

Desde Europa, el espíritu re- volucionario se esparció por la A- mérica del Sur. Como Jefferson escribió en su autobiografía: "El llamado de los derechos del hom- bre, que había tenido lugar en los Estados Unidos, fue recogido en Francia, la primera nación que lo hizo en Europa, y de allí se ha expandido a los países del Sur".

Inspirados en los ejemplos de Francia y los Estados Unidos, sur- gieron movimientos patrióticos contra los dominadores españoles y portugueses y para 1824 sólo pequeñas colonias desparramadas permanecían bajo dominio europeo.

Ya en 1787, un mejicano y un brasileño interesados en la "re- volución" se acercaban a Jeffer- son en París. Un intelectual y re- volucionario colombiano, Antonio Nariño, escribió un elogio del es- tadista norteamericano Benjamín Franklin y tradujo e hizo imprimir clandestinamente la Declaración de los Derechos del Hombre y del Ciudadano proclamada en Francia.

En 1811, otro colombiano, Mi- guel Pombo, tradujo la Constitu- ción de los Estados Unidos y la Declaración de Independencia, al idioma español. Varias de las pri- meras constituciones sudamerica- nas reflejaban tales principios bá- sicos, consagrados en la Constitu- ción de los Estados Unidos como el sistema federal y la separación de los poderes legislativo ejecuti- vo y federal.

Francisco de Miranda, líder de la guerra de la independencia de Venezuela, había servido en los ejércitos revolucionarios de Fran- cia y había pasado algún tiempo en los Estados Unidos, donde estu- dió los sistemas políticos y militares de este país. En 1806 inició una expedición militar a Venezue- la, desde la ciudad de Nueva York que terminó en el fracaso.

El gran Libertador de Sur Amé- rica, Simón Bolívar, admiraba a los Estados Unidos por el éxito logrado con su revolución y su constitución; si bien pensaba que ese documento no era aplicable a las diferentes condiciones que prevalecían en Sudamérica.

Bolívar quedó muy agradecido de recibir una carta de Lafayette, por indicación de la familia de George Washington, expresándole admiración por sus triunfos.

Desfile en el día de la inauguración, 20 de enero, a su paso por la Avenida Pennsylvania. Al fondo el Capitolio.

CENTRO BOLIVIANO -AMERICANO

25º ANIVERSARIO

El Centro Boliviano - Americano de La Paz fue fundado el 2 de mayo de 1946. El presidente del primer directorio fue el ilustre educador y pensador boliviano Dn. Héctor Ormachea Zalles.

El propósito fundamental de esta institución es el de estrechar los tradicionales vínculos de amistad que existen entre los pueblos de Bolivia y los de Estados Unidos de América. A tal objeto, el Centro está constituído por ciudadanos bolivianos y estadounidenses residentes en Bolivia, que impulsan las actividades del CBA en un espíritu del más amplio intercambio cultural entre nuestros dos países.

Una de las tareas principales del Centro ha sido, desde su fundación, la enseñanza del idioma inglés, muchos miles de personas han aprendido este importantísimo idioma internacional en las aulas del CBA, pero el campo de actividades culturales de la institución es amplio: exposiciones de bellas artes y artes menores, conciertos, conferencias, exhibiciones de cine, servicios de una biblioteca bilingüe y otros programas, que forman la cotidiana actividad del CBA que goza de un merecido prestigio nacional en círculos intelectuales y artísticos.

Una remodelación cuidadosa, ha deparado un local agradable y acogedor, cómodas salas de clase, un amplio salón para la biblioteca y un auditorio para 120 personas, así como un asoleado hall para diversos tipos de exposiciones, hacen del nuevo local una sede muy adecuada a nuestra institución.

Distinguidas personalidades bolivianas han asociado su nombre al CBA. Se ha citado a su primer presidente y fundador Dn. Héctor Ormachea Zalles, otro de los ilustres presidentes del directorio fue el Dr. Luis Adolfo Siles Salinas, ex-presidente constitucional de la República. Hoy dirige la mesa directiva del CBA el notable jurisconsulto internacional Dr. Carlos Aguirre Rodríguez.

Banda de la Fuerza Aérea del Comando Sur de los Estados Unidos que ofreció conciertos en el hall del CBA.

Ann Shein, concertista que tuvo brillante actuación en el CBA y el Teatro Municipal.

CURSOS NUEVOS
5 DE JULIO

Inglés intensivo - 2 horas diarias de clases con duración de un mes.

Inglés Regular - 1 hora diaria, con duración de 2 meses

Cursos Especiales para niños de 7 a 13 años

Inscripciones abiertas: Ingavi 1019 altos
Banco Nacional
Tels. 42582 - 51627

BIBLIOTECA BILINGUE

El CBA dispone de 4.000 volúmenes en castellano e inglés. La mayor parte de los libros se relacionan con textos de consultas en bellas artes, ciencias y ramas del saber.

La clausura de los festejos del vigésimo quinto aniversario del CBA fue realizada con la presencia de izquierda a derecha: Dr. Carlos Aguirre, actual presidente de la mesa directiva; el Embajador Ernest V. Siracusa; el Ministro de Industria y Comercio, Héctor Ormachea y Darrell Schmidt, director del CBA. En el acto se rindió homenaje al Sr. Héctor Ormachea Zalles, primer presidente del directorio del CBA en 1946.

Raúl Mariaca dictando su conferencia sobre la Galería Nacional de Arte de Washington, en el auditorio del CBA.

En la apertura de la exposición "Cuatro pintores bolivianos" en la que participaron los pintores Enrique Arnal, María Esther Bellivian, Alfredo La Placa y Antonio Morales, el CBA ofreció un coctel. En la fotografía, de izquierda a derecha: Enrique Arnal, Darrell Schmidt, MariaEsther Bellivian, Alfredo La Placa, Dr. Carlos Aguirre y Dr. Andrew Schwartz, Agregado Cultural de Embajada de Estados Unidos.

EL CENTRO BOLIVIANO AMERICANO SALUDA A LOS ESTADOS UNIDOS DE AMERICA EN EL DIA DE SU INDEPENDENCIA.

URDINI MOTORS LTDA

Cessna
AIRCRAFT COMPANY / WICHITA, KANSAS

Ford

BLUE BIRD

CUMMINS
MOTORES DIESEL

FoMoCo
Repuestos Legítimos

Motorcraft Ford

URDINI MOTORS LTDA.
Saluda al pueblo de los
Estados Unidos de
Norte América
en el aniversario de su
Independencia

La Paz 4 de Julio 1972

Cía. Boliviana de Publicidad

El arte indio en los Estados Unidos

Por Jonh F. Coppola

Un crítico de arte que estuvo en Alaska hace treinta años buscando esculturas indias, dice que entre sus hallazgos están "algunas de las tallas en madera más extraordinarias ideadas por el hombre"

Actualmente, un nuevo interés en la historia de los aborígenes de América ha dado lugar al reconocimiento de que el arte indio es parte de un patrimonio rico y dinámico. Los museos principales de los Estados Unidos tienen grandes colecciones de arte autóctono, y se han publicado sobre él muchos libros. Las obras maestras de los artistas indios alcanzan hoy precios muy elevados en las subastas.

El gobierno nacional trata desde 1935 de interesar al público en el arte indio a través de la Junta de Artes y Oficios Indios, un organismo independiente adscrito al Departamento del Interior. Esta junta mantiene tres museos de arte indio en los estados de Dakota del Sur, Montana y Oklahoma, y también asesora a las cooperativas de artistas indios y esquimales, las cuales cuentan con más de siete mil afiliados. La junta calcula que las ventas de obras indias en los Estados Unidos pasan de los diez millones de dólares al año.

En un sentido, toda esta atención le puede parecer extraña al aborígen de Norteamérica. El arte para él era funcional. Sus obras maestras tenían un destino utilitario, en la guerra, en las ceremonias religiosas o en la vida diaria, y aunque decoraba casi todo lo que hacía, la estética estaba supeditada a la función.

Pocos grupos indios permitían que el arte se conviertiera en una ocupación única. Algunos idiomas indios no tienen palabras equivalentes a "arte" o "artista". Por consiguiente, virtualmente todos los artistas indios anteriores a este siglo son anónimos para nosotros. Sin embargo, a pesar de todas estas limitaciones voluntarias, el arte indio era altamente innovador. Siglos antes de que en el arte occidental aparecieran la estilización y la abstracción, los nativos de América aplicaban esas técnicas. Mientras los pintores del Renacimiento se concentraban en la reproducción exacta del paisaje, el artista indio, que vivía en contacto íntimo con la naturaleza, se daba cuenta de que no era posible crear un árbol tan perfecto como el hecho por su Creador, y se concentraba en representar la esencia, el espíritu del árbol.

Este concepto dio lugar al uso de símbolos artísticos. Un símbolo que aparece en las obras de casi todas las tribus es el de una mano suelta que simboliza a un hombre. Este símbolo de los indios ha sido adoptado por el arte contemporáneo y aparece en las obras de Klee y de Miró.

PINTURA EN UNA PIEL DE BISONTE.- Las tribus indias que habitan las grandes llanuras dependían del bisonte para la subsistencia, y la piel era el material predominante en su arte. La piel que muestra la foto, parte del forro de una tienda india, data de fines del siglo XIX y representa las hazañas guerreras del jefe Pájaro Rojo de los indios Cheyenes.

No hay sin embargo un sólo estilo artístico entre las muchas tribus indias de los Estados Unidos. Hay diferencias regionales y entre las tribus, que llevan a la abundante diversidad del arte del indio americano.

El arte de los esquimales de Alaska está atrayendo también un nuevo interés. Son conocidos por sus excelentes tallas de hueso de ballena y de marfil de morsa, con lo cual lo hacen todo, desde anzuelos para pescar hasta muñecas. Una característica del arte esquimal es que el artista deja que la textura y la forma del material, ya sea una piedra, ya un colmillo, dicten las del objeto que ha de hacer.

La mayor parte de los críticos están de acuerdo en que el cenit del arte del indio norteamericano son las máscaras creadas para las danzas y ceremonias religiosas, y los esquimales no son una excepción. Entre los mejores ejemplos de su arte se cuentan las máscaras de marfil y de madera para la danza. Con plumas y los fragmentos de madera arrojados a la playa por el mar, los esquimales hacían máscaras flamígeras, delicadas y surrealistas de los espíritus de animales. Pocas de esas máscaras existen hoy porque se desechaban generalmente después de usarse una vez.

Los indios del noroeste del Pacífico eran el único grupo importante en los Estados Unidos que tenían artistas "profesionales", y han producido algunas de las obras mejores del arte indio. Las tribus del noroeste labraban pilares totémicos complicados, y máscaras que en algunos casos tenían piezas móviles. Un crítico escribió que "las mejores de estas máscaras superan con mucho a todo lo creado en Africa, Oceanía y el Oriente, tanto en diseño artístico como en efecto emocional".

Las tribus que habitaban los Grandes Llanos del centro de los Estados Unidos dependían para vivir del bisonte, y la piel de éste era el material predominante en su arte, que consistía en buena parte en la decoración de bolsas y sacos de piel con púas y puercoespín. Sus obras de arte más importantes son los escudos y las pinturas en pieles de bisonte.

El uso de las pieles como "lienzo" creaba un problema especial, o tal vez una oportunidad, para el artista indio. A diferencia del pintor que ha de componer su cuadro dentro de un rectángulo o círculo determinado artificialmente, el indio disponía de una superficie muy irregular. Aquí también el artista dejaba que la forma de la piel determinase la de su diseño con un resultado libre de toda rigidez.

Los indios de los bosques del este sobresalían en la talla de máscaras rituales y originaron las cuentas adornadas de concha, que además de proveer un nuevo material artístico, servían de dinero.

Los indios del este de los Estados Unidos poseían también una técnica de estampado. Tallaban diseños en relieve en tubérculos, tales como una papa, y lo aplicaban en la decoración de cestas. Esta técnica se enseña en las clases de arte en las escuelas elementales de los Estados Unidos.

Entre las tribus indias del sudoeste de los Estados Unidos es donde hoy es más evidente el rico patrimonio del arte indio entre los navajos y pueblos.

Los indios pueblos construyeron las primeras "casa de apartamentos" en los riscos de lo que hoy son los estados de Arizona y Nuevo México. El mayor de los existentes, Pueblo Bonito en Nuevo México tiene 400 habitaciones en cuatro niveles. Se destacan también por las muñecas "Kachina", esculturas de madera en miniatura que datan de tiempos prehistóricos. Estas figuras, pintadas de vivos colores, representan más de 300 imágenes de la religión de la tribu.

Una de las formas de arte innovadoras creadas por los navajos son las "pinturas" en arena. Por medio de arenas de diversos colores, trazan diseños abstractos en la superficie del desierto y dejan al capricho del viento el alterar y finalmente destruir la composición.

Actualmente, la forma de arte más destacado de los indios pueblo y navajo es la confección de joyas de plata y turquesas, introducida por los mexicanos a mediados del siglo XIX.

BANK OF AMERICA

Nuestras congratulaciones al

pueblo norteamericano al celebrar

el 196 aniversario de su gloriosa

Independencia.

La Paz, 4 de Julio de 1972

El camino al cielo exige probablemente una parada en Atlanta

Se cuenta en el sur de los Estados Unidos, que dos vecinos estaban hablando del místico más allá.

"Roy", le preguntó uno de ellos al otro, "donde crees que vas a ir cuando te mueras ¿al cielo o al infierno?

"No lo sé", responde el otro, "pero vaya donde vaya estoy seguro de pasar por Atlanta".

Hay muchos que están de acuerdo con este cuento en los estados del Sur, y su gracia consiste en que hay en él algo de verdad.

Todo el mundo parece que pasa por la gran ciudad del sudeste: Atlanta, Georgia. Pero nadie parece que se queda en ella.

La gente de Atlanta procede de todas partes. No hay un acento solo. Hay empresas y sindicatos, rebeldes y conformistas, Blancos y negros existen dentro de la ciudad en número casi igual. Y cada uno choca con todos los demás. Afortunadamente para Atlanta, posee una calidad extraída del sur que la circunda: el dominio gentil de la retórica. Por consiguiente, los choques - sociales, políticos y culturales - transcurren con una cierta cortesía.

Atlanta es una encrucijada y las encrucijadas atraen a cierta clase de personas. La gente de encrucijada va de camino, en busca de algo, dirigiéndose a otros lugares con feroz independencia y, por su propia naturaleza, no ven razón alguna para estar de acuerdo con nadie.

La Cámara de Comercio está muy orgullosa de esto.

"Esta anomalía es lo que hace que Atlanta no se estanque - dice un portavoz de la cámara.

De la composición de su población, Atlanta ha derivado aún otra ventaja. Nunca ha tenido un cacique político. Nadie ha logrado apoyo suficiente entre una elección y la siguiente para hacerse cacique. Los tres últimos alcaldes de la ciudad fueron elegidos por coaliciones. Atlanta se gobierna a fuerza de pura personalidad.

La atracción de Atlanta, el imán que lleva a la ciudad tanta diversidad de gentes es el negocio: comercio y depósitos, vender y comprar, embarcar y transbordar.

Por JOHN STIRN

De las 500 corporaciones mayores de los Estados Unidos 413 tienen en Atlanta oficinas directivas, fábricas, almacenes o algún otro tipo de representación. Cuarenta y seis de las 50 compañías de seguros más importantes del país y 39 de las 50 empresas mayores de transportes están representadas en Atlanta.

La Cámara dice que la ambición de Atlanta es llegar a ser internacional. British Petroleum Ltd. dirige todas sus operaciones en los Estados Unidos desde Atlanta. La Gran Bretaña, Alemania Israel y Bélgica mantienen cónsules de carrera cuyas obligaciones incluyen el comercio internacional. Otros 18 países tienen cónsules honorarios.

A pesar de todo esto, Atlanta no tiene el sabor de una ciudad de comerciantes. No es internacional como Washington, ni característicamente meridional como Birmingham (Alabama) o como Memphis (Tennessee) Ha sacado su cultura de todas partes y como en todas, la cultura es generalmente insolvente, y clama por la subvención del público y por los dólares de las empresas.

El Centro Conmemorativo de las Artes, un edificio impresionante, es el dosel que alberga las principales ramas de las artes. Bajo su techo toca la Sinfónica de Atlanta, dirigida por Robert Shaw, el Museo exhibe una colección que está en aumento y el Teatro de la Alianza y el Teatro Infantil de Atlanta organizan temporadas de representaciones dramáticas.

Los grandes artistas van y vienen pero con todo su brillo, sus ramilletes y sus corbatas blancas, no se acercan a tocar la verdadera cultura de la ciudad: los deportes y la música popular.

El Centro de las Artes, costó trece millones de dólares. El Estadio diez y ocho millones Y el apoyo del público no es problema El problema es entrar en el Estadio. Atlanta practica casi todos los deportes organizados.

Sus habitantes se entregaron naturalmente al fútbol norteamericano y al béisbol profesional. Son dos juegos que les gustan. Pero cuando aparecieron los "Chiefs" como equipo de Atlanta en la Liga Norteamericana de Balompié, la gente, que va a ver cualquier cosa en la que haya una pelota, estaba al principio confundida. Continuaron acudiendo a ver a los Chiefs, porque eran de Atlanta, aunque este deporte era desconocido para ellos.

Los Chiefs tienen ahora más público que los equipos de otras ciudades de la liga y han extendido el deporte del balompié a todas las escuelas de segunda enseñanza de la región.

Después de los deportes vienen la música y la comida. La música que Atlanta escucha, es la de los coros negros de las iglesias, los coros de niños, las bandas en marcha, "soul" y "rock".

¿Qué más hay en Atlanta? Sírvase un refresco y escuche la historia de Asa Griggs Chandler, que no tenía ningún trabajo cuando vino a Atlanta. Pero que había sido aprendiz de boticario en Cartersville (Georgia) y que pronto empezó a trabajar para un farmacéutico de Atlanta. En 1887, conoció allí a un fabricante de medicinas llamado John Pemberton, que estaba siempre experimentando, con fórmulas nuevas. Por aquel tiempo estaba pensando en algo para los dolores de cabeza.

El joven Chandler invirtió algún dinero en la fórmula. A los tres años compró la propiedad total del producto por 2.300 dólares. Y le llamaron ¡Coca Cola!

LA VIEJA ATLANTA, PERO SUBTERRANEA es una reproducción de una parte de Atlanta (Georgia) del siglo 19 construida debajo de los puentes de las carreteras. Los residentes de la ciudad han hecho de ella uno de los lugares favoritos de diversión.

El entrenamiento en el drama incluye el uso de máscaras históricas y modernas. El objetivo es desarrollar la inventiva de los actores para el teatro siempre cambiante de hoy y mañana.

La nueva escuela Juillard

La Escuela de Música Juillard, celebrando su elegante y nuevo hogar travertino, simultáneamente ha ampliado sus horizontes para señalar una nueva era en la educación musical de los Estados Unidos. Otrora sólo una academia de música, si bien la más prestigiosa, la Juillard se ha convertido en el primer conservatorio del mundo para todas las artes vivientes; ópera, drama y danza así como los relativos al concierto. Desde octubre de 1969, cuando formaba parte del Centro Lincoln de la ciudad de Nueva York, estudiantes compositores y directores y estrellas de ópera semi-profesionales, han trabajado en los nuevos cursos. Se acepta en la escuela sólo a los aspirantes a actores que tienen alta capacidad de actuación. Todos estos ahora están perdiendo sus temores ante el nuevo edificio con sus tres auditorios, 15 salas grandes para ensayos, tres estudios para órgano, 84 salas para prácticas y 30 estudios privados.

La Juillard completa el Centro literal y espiritualmente. Con sus vecinos -la Ópera Metropolitana, el Philarmonic Hall ,el Teatro del Estado de Nueva York, el Teatro de Repertorio y la Biblioteca y Museo de Artes Representativas- intercambia los privilegios de asistir a ciertos ensayos, clases o representaciones o usos de servicios. Una facultad estelar de 222 miembros, dirigidos por el Dr. Peter Mennin, compositor altamente respetado, incluye a la cantante Jennie Tourel, a los compositores, Luciano Berio, Roger Sessiones y Elliot Carter, a los pianistas Rosina Lhevinne y Beveridge Webster y a las modernas bailarinas Martha Graham y José Limon. Para llenar las necesidades requeridas por Mennin se han incorporado a la Juillard sólo los artistas "de verdadero gran talento", reduciendo el cuerpo de estudiantes internacionales de 700 a 450. El ingreso está sujeto a riguroso examen.

El cuarteto de cellistas alterna su actuación con las directivas impartidas por Félix Galimir.

1776 · 4 DE JULIO · 1972

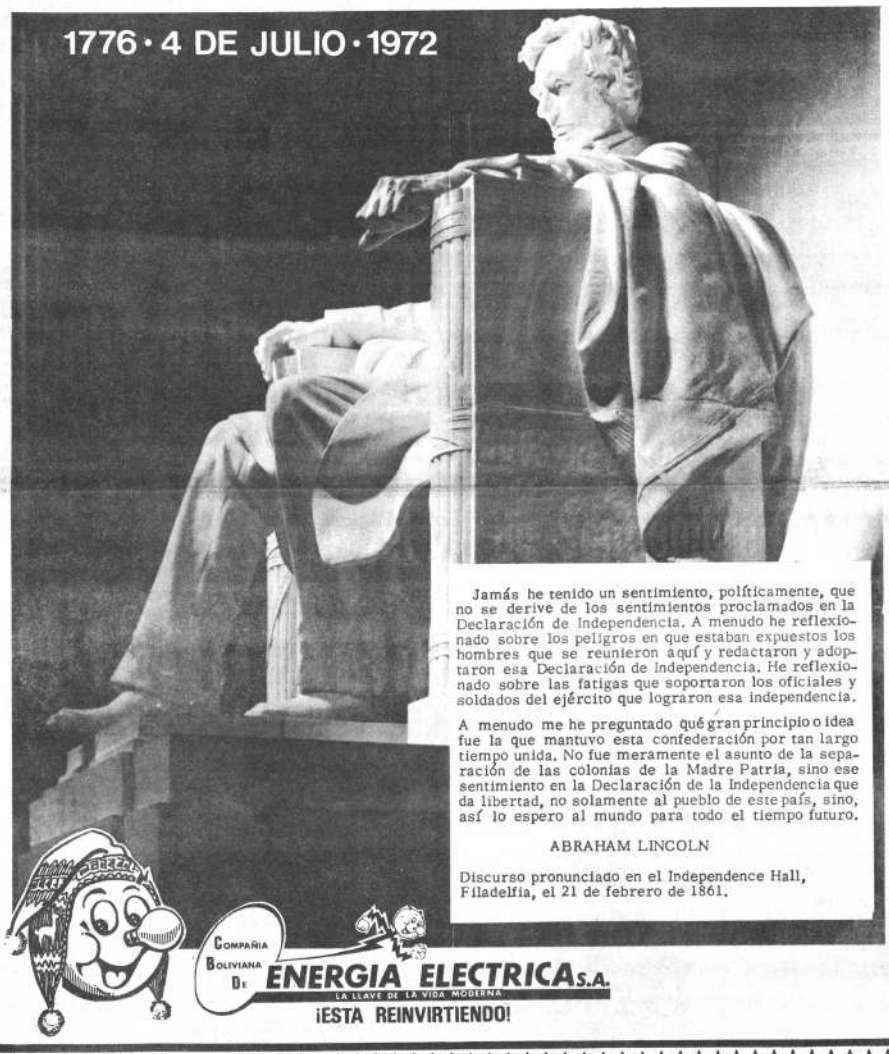

Jamás he tenido un sentimiento, políticamente, que no se derive de los sentimientos proclamados en la Declaración de Independencia. A menudo he reflexionado sobre los peligros en que estaban expuestos los hombres que se reunieron aquí y redactaron y adoptaron esa Declaración de Independencia. He reflexionado sobre las fatigas que soportaron los oficiales y soldados del ejército que lograron esa independencia.

A menudo me he preguntado qué gran principio o idea fue la que mantuvo esta confederación por tan largo tiempo unida. No fue meramente el asunto de la separación de las colonias de la Madre Patria, sino ese sentimiento en la Declaración de la Independencia que da libertad, no solamente al pueblo de este país, sino, así lo espero al mundo para todo el tiempo futuro.

ABRAHAM LINCOLN

Discurso pronunciado en el Independence Hall, Filadelfia, el 21 de febrero de 1861.

COMPAÑIA BOLIVIANA DE ENERGIA ELECTRICA S.A.
LA LLAVE DE LA VIDA MODERNA
¡ESTA REINVIRTIENDO!

PARA TODOS LOS CLIENTES DE CUENTAS CORRIENTES Y CAJA DE AHORROS, EL...

BANCO BOLIVIANO AMERICANO regala

TELEVISORES
CANASTONES
RADIOS
TERMOS
PLANCHAS
ETC. ETC. ETC

100 LINDOS REGALOS

Sortea el 21 de Septiembre

BANCO BOLIVIANO AMERICANO

Ayúdeme a amar a mi prójimo. Déme una idea.

El Clan se está haciendo cada vez más grande.
Tan abierto, que es bueno que sea usted quien nos diga cómo quiere que lo tratemos.
Díganos cómo le gustaría que lo atendieran en el counter, o en el avión...
Para eso, en cada mostrador del Clan usted va a encontrar un buzón, para comunicarse con nosotros, derechito.
De usted al Clan. Estamos esperando sus buenas ideas.
Vamos, dígale a Laurita cómo hay que hacer para que Ud. sea más y más feliz.

Déjese llevar por el Clan Braniff!

el Clan Braniff

Braniff International

Cambie ideas con su Agente de Viajes I.A.