Piso 20

Nuestro homenaje y respeto a las madres de Bolivia

BANCO BOLIVIANO AMERICANO

La familia amenazada en su existencia

Página cinco

Campaña electoral argentina costó $us 50 millones

Página diez

Felicidades MAMA!

BBA el banco de mi confianza

BANCO BOLIVIANO AMERICANO

PRESENCIA

MATUTINO FUNDADO EL 28 DE MARZO DE 1952 - AÑO XLIII - Nº 13.173

LA PAZ, BOLIVIA, SABADO 13 DE MAYO DE 1995 - 42 PAGINAS - PRECIO: LA PAZ Y EL PAIS, DIAS ORDINARIOS Bs. 2.50; DOMINGOS Bs. 3.00

Hora de erradicar la coca

Sánchez Berzaín califica como buena señal para EE.UU., decisión cocalera de arrancar 1750 hectáreas hasta el 30 de junio.

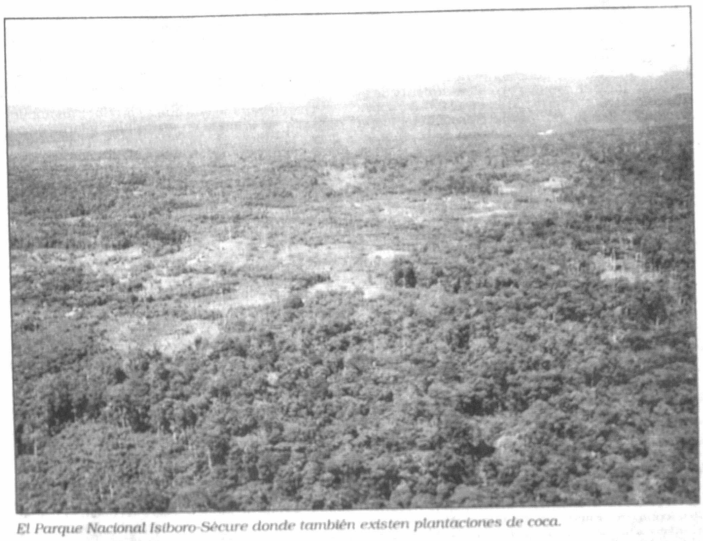

El Parque Nacional Isiboro-Sécure donde también existen plantaciones de coca.

El ministro de Gobierno, Carlos Sánchez Berzaín, señaló ayer que llegó el momento de la acción concreta para erradicar 1.750 hectáreas de cultivos excedentarios de coca en el trópico cochabambino, una vez que el diálogo logró los acuerdos que esperaba el Poder Ejecutivo. "Ha llegado el momento de ver la erradicación", afirmó.

Asimismo, responsabilizó a los dirigentes de las cinco federaciones de cocaleros del Chapare, el fiel cumplimiento de los acuerdos firmados en las últimas semanas.

Dijo que la decisión, ratificada en tres ampliados de los campesinos, es una buena señal para el gobierno de Estados Unidos, que virtualmente conminó a su similar boliviano a la destrucción de la referida cantidad de coca excedentaria hasta el 30 de junio próximo.

No obstante, reconoció que el proceso de erradicación marcha lentamente, aunque aclaró que con el nuevo compromiso suscrito el pasado jueves, la meta establecida será ampliamente superada.

"Se firmó un acuerdo para la erradicación de 1.750 hectáreas y esperamos que a partir de hoy (ayer) se produzca una erradicación voluntaria y masiva", dijo el ministro.

MAS DE 2000 HECTAREAS

Según su explicación, al margen de esa cantidad de hectáreas de coca que serán erradicadas por las federaciones de Chimoré, Centrales Unidas, Carrasco Tropical, y del Trópico (que lideriza Evo Morales), deben sumarse la destrucción por parte de la federación de los Yungas del Chapare, que según estimó, ascendería a más de 1000 Has. de los cuestionados cultivos.

"Desde el 1º de abril nos estamos acercando a las 500 hectáreas erradicadas y, quiero aclarar, sin el concurso de esas cuatro federaciones podríamos avanzar en unas 600 hectáreas más en 45 días", aseguró Sánchez Berzaín.

"Vamos a estar muy por encima por las metas que nos hemos fijado y esta es una señal positiva de la decisión nacional para erradicar a cambio de desarrollo alternativo", agregó.

ALIANZA CONTRA EL NARCOTRAFICO

Por otro lado, el ministro sostuvo que la propuesta de una alianza Gobierno-Cocaleros contra el narcotráfico sigue en pie, aunque reconoció que hasta el momento ese propósito no fue alcanzado.

"Pero en esta dinámica, cocaleros y no cocaleros solamente podemos estar en uno de estos dos bandos, contra el narcotráfico o con el narcotráfico. Porque hay diversas maneras de defender al narcotráfico, con sofismas, mitos o dilaciones del diálogo", advirtió.

Más adelante, anunció que una vez los productores de coca cumplan con la erradicación concertada, se reanudará el diálogo para ver las acciones conjuntas a seguir en el futuro mediato e inmediato.

"Las negociaciones no están rotas, este es el momento en el que los dirigentes de esas federaciones tienen que demostrar que la erradicación avanza", dijo Sánchez Berzaín.

En esta Edición

Exija

Policías

Policías condecorados por actuación frente a manifestaciones (página 6).

Asesinato

Gobierno pidió a Estados Unidos sanción para policía que asesinó a estudiante boliviano (página 6).

Confinados

Maestros huelguistas fueron confinados (página 4).

Virus

Mortal virus Ebola, se expande en Zaire (página 12).

Comicios municipales

Los vocales de la Corte Nacional Electoral apelaron ayer al Presidente para acelerar el desembolso de recursos cuya demora esta poniendo en peligro el cronograma para las elecciones municipales. El gobierno ha prometido entregar fondos desde la próxima semana para garantizar el inicio de inscripciones desde junio. (Más información, página seis)

Cocaleros en emergencia

Denuncian "militarización" de parque Isiboro-Sécure

COCHABAMBA, 12 (PRESENCIA). Los productores de coca de este departamento declararon estado de emergencia y movilización de sus comités de autodefensa debido a la "militarización" del Parque Nacional Isiboro-Sécure.

El secretario de Relaciones de la Federación Especial de Trabajadores Campesinos de Cochabamba, Felipe Cáceres García, denunció que grupos de militares incursionaron en la zona con el afán de erradicar por la fuerza los cocales.

"Hemos declarado en emergencia a todos los comités de autodefensa porque se están incumpliendo los acuerdos que no permiten la intervención de militares y la erradicación forzosa. El gobierno quiere erradicar los cocales por la fuerza", declaró.

Sostuvo que los productores de coca del trópico han reiterado su decisión de evitar cualquier acto de violencia porque "la violencia sólo trae violencia", sin embargo, el ingreso de fuerzas militares a Isiboro-Sécure es "una provocación".

Pidió que se aclare que la movilización de los comités "no significa subversión, guerrillas o terrorismo. Los comités de autodefensa sirven sólo para que los compañeros se defiendan con lo que podamos. No es guerrilla, ni subversión, ni sedición".

Según el dirigente, los productores de coca aceptaron erradicar las 1.750 hectáreas de coca hasta el 30 de junio como un "actitud patriótica" para "salvar al país" y de ninguna manera para favorecer al gobierno. "Si no erradicamos el país será descertificado, nos harán un bloqueo económico y no queremos eso".

Explicó que la reducción "orgánica" de cocales no supone que los campesinos "se estén sometiendo y el gobierno pueda hacer lo que quiera como meter a los militares en Isiboro-Sécure. Si hay problemas debemos resolverlos con el diálogo con la conversación".

Cáceres García, afirmó que, precisamente, ayer en el ampliado de Chimoré, se acordó dialogar con el gobierno con la intervención de la Central Obrera Boliviana (COB) y la Iglesia sobre diversos temas que tienen que ver con la problemática coca-cocaína. "En ese contexto podemos conversar sobre Isiboro-Sécure, no con la incursión de militares", acotó.

Visto bueno a nuevo Tratado de extradición

El gobierno espera respuesta de Estados Unidos.- El proyecto "es bastante aceptable", según el ministro de Justicia.

El gobierno de Bolivia ha dado visto bueno al nuevo Tratado de Extradición que negociará y firmará con EE.UU. en las próximas semanas. Se trata de un proyecto nuevo que compatibiliza en parte las propuestas bolivianas y los planteamientos del gobierno estadounidense, según contó a la prensa el ministro de Justicia, René Blattman.

El ministro declinó referirse al contenido del proyecto pero ha dicho que el gobierno lo considera "bastante aceptable".

"Los dos gobiernos están negociando un nuevo Tratado de Extradición sobre bases nuevas. Comisiones de ambos países realizan un intercambio permanente de información sobre cuestiones técnicas, dijo el ministro de Justicia.

Los proyectos de 1990, 1993 y 1995 fueron dejados de lado, y las conversaciones giran en torno a un nuevo proyecto que "recoge en gran parte las preocupaciones bolivianas", dijo la autoridad declinando entrar en detalles por tratarse de un asunto que está bajo negociación.

El martes pasado, el Presidente Gonzalo Sánchez de Lozada, junto al canciller Antonio Aranibar y el ministro Blattmann analizaron el documento casi final, y le dieron el visto bueno. Ahora el gobierno espera ingresar a las negociaciones formales con EE.UU.

Por parte de Bolivia participarán la Cancillería y el Ministerio de Justicia. Blattmann dijo, que si bien no han comenzado las negociaciones de manera formal, hay un permanente intercambio de información técnica entre los dos gobiernos, para consensuar un documento que favorezca los intereses de ambos países.

"Las perspectivas son buenas y estimamos que en un plazo relativamente breve podremos llegar a acuerdos", afirmó ayer, y señaló que no existe confirmación de la posible llegada de una comisión del gobierno estadounidense a Bolivia, para continuar las negociaciones.

El canciller Aranibar informó a la prensa que el gobierno boliviano estaba esperando "reacciones" por parte de su similar de EE.UU. Sin embargo, el ministro Blattmann aseguró que el intercambio de informaciones es permanente.

El gobierno de EE.UU. presentó un proyecto de Tratado en 1990, que fue cuestionado por Bolivia sobre todo porque amparaba el secuestro. El gobierno boliviano entregó otras propuestas en 1993 y 1995, las que también fueron observadas por el gobierno estadounidense.

El nuevo proyecto, que sirve de base para las negociaciones, según el ministro "recoge en gran parte los planteamientos de la propuesta de 1995" que rechaza el secuestro de ciudadanos nacionales, un elemento que EE.UU. lo incorporó en su propuesta de 1990.

Cárdenas pidió levantar Autos de Buen Gobierno

El Vicepresidente de la República, Víctor Hugo Cárdenas, solicitó oficialmente ayer al ministro de Gobierno, Carlos Sánchez Berzaín, la suspensión del Auto de Buen Gobierno que reglamenta la ejecución del Estado de Sitio, por ser innecesario ya que en el país reina una tranquilidad absoluta.

Cárdenas dijo que esta medida está perjudicando al normal desarrollo de las actividades ciudadanas, lo que fue constatado en sus diferentes visitas al interior del país, tanto a comunidades rurales y capitales de departamento.

Mencionó que pobladores de varias comunidades y ciudadanos de la calle le pidieron que, como segundo mandatario de la nación, interponga sus buenos oficios para que esta figura dictada por las prefecturas de departamento quede sin efecto.

"La gente está preocupada por la vigencia del Auto de Buen Gobierno", precisó y luego dijo que comparte esta demanda ciudadana, por lo que transmitió la solicitud al ministro de Gobierno, aprovechando la reunión que realizaron en horas de la mañana en la sede del Congreso Nacional.

EL GOBIERNO ANALIZARA

El Vicepresidente indicó que Sánchez prometió que la solicitud será analizada, para adoptar una medida según la evaluación de los acontecimientos. Luego complementó que "ojalá que se suspenda la medida para beneficiar a gente que sale a trabajar antes de que salga el sol y ojalá se normalice la situación".

Para Cárdenas, el levantamiento de esta medida sería una "buena señal" del Poder Ejecutivo, por lo que exteriorizó que "ojalá Dios ilumine al ministro en la consideración del tema".

El calentamiento de la Tierra

Por Oscar Paz Rada

Mucho se habló en ocasión del día de la Tierra, sin embargo se hace necesario establecer el marco real de vulnerabilidad al cual está sometido nuestro planeta, por una serie de factores antropogénicos que datan desde la época de la Revolución Industrial, y que continúan incidiendo en la actualidad.

Las causas del calentamiento

Los procesos de industrialización masiva iniciados en la vieja Europa y continuados en Occidente, a través de tecnologías basadas en el uso de carbón, como principal fuente energética, fue transformándose paulatinamente con la utilización de diferentes combustibles líquidos, los cuales de una u otra manera fueron incrementando los niveles de emisiones de gases a la atmósfera como el CO_2, CH_4, NOx, N_2O, CO, CFCs, etc.

Estos gases al incrementarse en la atmósfera van conformando una especie de enorme capturador de la radiación térmica emitida por la tierra y así modifican el equilibrio de radiación con el suelo, lo que trae consigo un calentamiento de la tropósfera (capa inferior de aire que influye sobre el clima), siendo así que la estratósfera (capa contigua de la atmósfera) se enfría. Este fenómeno es conocido comúnmente como el "Efecto Invernadero" o "Efecto Estufa".

A su vez, las modificaciones en la capa de ozono tienen un efecto amplificador sobre otro mecanismo: El ozono absorbe sobre todo la luz del sol. La disminución del ozono en la estratósfera (el agujero de ozono) y el aumento del smog de ozono lleva consigo un calentamiento directo por la luz solar de arriba hacia abajo.

El efecto de los gases traza sobre la temperatura media del globo es reforzada por el contenido de vapor de agua, ligada a la temperatura, de la atmósfera, que se constituye asimismo en un importante potencial para el Efecto Invernadero. A ello debe añadirse la influencia de las nubes, que se presenta aún no totalmente estudiada pese al análisis de una veintena de modelos atmosféricos que demostraron modificaciones en el balance de radiación debido a las nubes.

Queda netamente claro que los países altamente industrializados se constituyen en responsables históricos del calentamiento de la Tierra y deben ser ellos quienes hagan los mayores esfuerzos para reducir las emisiones de gases de efecto invernadero a niveles que no signifiquen alteraciones para los ecosistemas naturales, como establece en su objetivo primero la Convención Marco de las Naciones Unidas sobre el Cambio Climático.

Los diferentes aportes a las emisiones mundiales de CO_2, muestran claramente la responsabilidad de los países desarrollados, siendo la incidencia mayor la presentada por los Estados Unidos y Canadá, Europa y la ex Unión Soviética, para los niveles de 1991 y para la proyección en el año 2010.

Los efectos en la Tierra

Nuestro Planeta se halla ante la incidencia de una serie de factores que según los análisis científicos se traducirían en el Cambio Climático, el cual a su vez irá incidiendo paulatinamente en los diferentes ecosistemas, los cuales se tornan vulnerables a los diferentes cambios. Asimismo, se prevé impactos sobre los recursos hídricos, áreas costeras, bosques y áreas de cultivo y ganadería.

De ocurrir cambios en cualquiera de estos sectores, lo preocupante es saber la velocidad a la que los mismos se producirán, puesto que por ejemplo la vegetación natural tiene necesidad de varios siglos para adaptarse a los cambios climáticos. Sin embargo, lo que queda demostrado es que existe una elevación del nivel del mar del orden de 10 cm. en los últimos cien años, sin embargo los valores promedios en este campo deben ser tomados con mucha prudencia, aunque lo cierto es que de producirse un aumento de 40 cm. en la elevación del nivel del mar en el próximo siglo países como Bangladesh, Tailandia y varios archipiélagos sufrirán la desaparición de partes considerables de sus territorios.

A ello se debe sumar la posibilidad de dicho aumento de nivel por efecto del deshielo en la antártida occidental o por los deshieles de montañas, aunque también existe, como contrapartida, la posibilidad del aumento del contenido de vapor de agua que podría disminuir la elevación del nivel del agua.

Se debe también considerar el papel particular que juegan los océanos en el aumento futuro del dióxido de carbón, esto debido a la lentitud de la circulación de las aguas profundas. El gran potencial de disolución del agua de mar de estas trazas de gas puede otorgar un determinado espacio de tiempo para progresar en el conocimiento y aprovechamiento de otro tipo de energía renovable.

Queda establecido que se producirán impactos sobre el Planeta en el mediano y largo plazo, como también queda claro que la Tierra sabrá reacomodarse en el tiempo a dichos cambios, sin embargo los procesos de adaptabilidad natural no consideran al hombre como parte de la misma, por lo que será él quien deberá establecer los mecanismos de adaptabilidad o aquellos referidos a reducir los procesos generadores del calentamiento terrestre.

Las formas de protegerla

La condición sine qua non para coadyuvar a la reducción de las emisiones de gases de efecto invernadero y a la solución de los problemas ecológicos, parece ser el uso de tecnologías modernas, minimizando los poluentes en todos los procesos de producción, aumentar el rendimiento de la energía utilizada, recurrir moderadamente al uso de las materias primas y desarrollar sustancias alternativas de sustitución respecto del medio ambiente. Corresponde por tanto a los científicos, ingenieros e investigadores y a las autoridades públicas, en especial de los países desarrollados, llevar adelante aquello.

Entre las diferentes tecnologías que se vienen desarrollando con el objetivo de incidir en la reducción de las causas del cambio climático se hallan: el gas de filón, la energía eólica, la transformación de carbón en corriente eléctrica, el aprovechamiento geotérmino, el calor solar, centrales solares, corriente eléctrica a partir de gas que emite los rellenos sanitarios, etc. A ello se debe añadir las diferentes formas de mejoramiento del rendimiento energético como la producción combinada de calor y de electricidad, denominada "cogeneración" que reduce las pérdidas de calor en 15% y disminuye las emisiones de CO_2 de 25 a 30%.

Los carburantes reformulados también se constituyen en las formas de reducir las emisiones, por ejemplo los motores que funcionan a gas natural, o los motores eléctricos, que sin embargo se hallan en fase de investigación en los países desarrollados.

En el caso concreto de los países en vías de desarrollo, se debe intentar llevar adelante procesos de industrialización con tecnologías limpias y en equilibrio con la naturaleza, de manera de conseguir un desarrollo sostenible apto para nosotros, como para las generaciones venideras.

Oscar Paz Rada, ingeniero civil y master en Ciencias, es actualmente coordinador del Programa Cambios Climáticos de la Subsecretaría de Medio Ambiente.

Medio ambiente y desarrollo sostenible

Por Ana María Araníbar

La carta de intensiones firmada entre la Secretaría Nacional de Industria y Comercio, la Secretaría del Medio Ambiente y la Cámara Nacional de Industrias estableciendo algunas normas ambientales para el sector industrial del país, con el propósito de contribuir a la fase de reglamentación de la Ley del Medio Ambiente, ha provocado inquietud en la Liga de Defensa del Medio Ambiente.

El documento, sin ninguna reserva, ha sido entregado el mismo día de su suscripción a los medios de comunicación para su conocimiento y su difusión pública y, por lo que se entiende, pretende dar una tolerancia a los límites máximos permisibles estipulados en el proyecto de reglamentación de la Ley No. 1333 del Medio Ambiente, puesto que, por no existir una vigencia plena de los reglamentos de dicha Ley, se está postergando la implementación de varios proyectos industriales. De lo que se trata es que el sector industrial, entre ellos la minería, no sufra un impacto negativo porque el objetivo es generar inversiones, mejorar la actividad del sector y que la producción sea de trascendencia internacional.

Es objetivo del acuerdo el diseñar políticas de estímulo para que el sector industrial pueda cumplir con el plazo de adecuación y lo dispuesto por la citada Ley y además se refiere a adecuaciones de algunos aspectos técnicos, especialmente el caso de medición de emisiones indicando que se medirán en el entorno (chimeneas que emiten gases).

Se trata de apoyar el desarrollo industrial, sin descuidar o contravenir aspectos de protección del medio ambiente, buscando un equilibrio en el marco de lo que se entiende por desarrollo sostenible.

Desde hace algunos años se advierte un control excesivamente riguroso de los organismos medioambientalistas nacionales y otros de trascendencia internacional, por cuya razón muchas veces actúan con mentalidad extranjera para tratar de establecer los lineamientos bajo los cuales debe señirse la reglamentación del medio ambiente en Bolivia.

Es importante tomar en cuenta que la densidad poblacional de Bolivia, proporcional con la contaminación ambiental, es sumamente baja, ya que está considerada como una de las más reducidas en la región, entonces es más problemática la concertación de los regl
que los datos a nivel mundial con
países más densamente poblados y
de contaminación mucho más seri
mente para la industria, actividad
punto de comparación con la de nu
El acta firmada recientemente ra
plazo de adecuación de 5 años pa
Reglamento de Gestión Ambiental es
tir de la fecha de entrada en vige
reglamentos de la Ley No. 1333 del
biente que será sancionada media
supremo correspondiente.
LINEMA dice que el documento pa
"no fue consultado con otros
involucrados... y que son manipul
algunos empresarios". Sin embargo
que los sectores involucrados son pr
los que firman el documento.
En el acta se establece que la
Nacional de Industria y Comercio
Unidad de Medio Ambiente, la que
sus actividades en forma ágil con el M
Desarrollo Sostenible y Medio Ambient
con los sectores público y privado,
asesoramiento y asistencia y velar
cumplimiento de las disposiciones v
manera de lograr un equilibrio y ente
que permita el desarrollo productivo
Con la creación de dicha unidad se cum
dispone la Ley 1333, aprobada por e
anterior en 1992, por lo que no creen
trate de manipulaciones de algunos
rios.
Es tiempo de tomar conciencia y a
evidentemente la industria obsoleta y
mente la minería tradicional desarrol
antes de la colonia han causado graves
muchos casos irreversibles a la ecolog
tiene también que aceptar que la indu
derna toma en cuenta las experiencias
do y la nueva minería que ya ha com
generarse en el país, caso de Inti Ray
cumpliendo normas internacionales y
yendo al progreso, precautelando el m
biente.

Ana María Aranibar es Comunicadora. Desempeña el cargo de Directora del Sistema de Información de la Secretaría Nacional de Minería. La Paz.

Comercio: Estados Unidos y Japón se preparan para la guerra

Por Suvendrini Kakuchi

Japón y Estados Unidos, las dos mayores potencias económicas, se preparan a librar la guerra comercial más grave de su larga serie de disputas en el área económica, cuyo preámbulo ha enrarecido las relaciones bilaterales.

"Por primera vez presenciamos un conflicto comercial estadounidense-japonés de resultado incierto. Esa es la gran diferencia con las disputas del pasado, cuando las dos partes discutían con la convicción de lograr finalmente una solución amistosa", destacó Karel Van Wolferen, un experto en asuntos de Japón.

El gobierno de Tokio reaccionó con malestar ante advertencias lanzadas el miércoles por Estados Unidos, que considera imponer sanciones a la industria automovilística japonesa y presentar una demanda por competencia desleal ante la Organización Mundial de Comercio (OMC).

Las autoridades de Washington se proponen gravar con sobrearanceles de 20 por ciento la importación de automóviles de lujo japoneses, que suma anualmente 4.000 millones de dólares, en caso de que Japón se rehuse a abrir su mercado a los vehículos estadounidenses.

Funcionarios japoneses respondieron este jueves que su gobierno también podría demandar a Estados Unidos ante la OMC, por entender que la aplicación unilateral de sanciones violaría en el caso los acuerdos multilaterales de comercio.

Pese a que la industria automovilística japonesa aceptó restricciones voluntarias, sus exportaciones a Estados Unidos contribuyen en 60 por ciento al superávit total de Japón en el intercambio bilateral, situado actualmente en 65.000 millones de dólares.

Mientras, las importaciones sólo participan de cuatro por ciento del mercado japonés de automóviles y camiones. Japón compra en el exterior menos de tres por ciento de los componentes que utiliza su industria automovilística, y los productos estadounidenses están en último término en la lista de compras en el exterior.

El gobierno de Tokio responsabiliza a Estados Unidos del desequilibrio observado. Los funcionarios japoneses argumentan que las empresas norteamericanas deben lograr una producción más competitiva, si desean ampliar su participación en el mercado japonés de vehículos.

Los dos países mantuvieron tormentosas conversaciones de comercio el último mes en Canadá, y el negociador estadounidense Mickey Kantor
contró insuficiente la promesa de Japón de
der a desregulaciones para incrementar la
ción de automóviles norteamericanos.
La batalla comercial tiene de telón de
nueva era abierta al finalizar la guerra fr
determinado el debilitamiento de los
vínculos de seguridad que mantenían l
ciones.
Asimismo, Japón se esfuerza por
peor recesión observada en su economía
reconstrucción en los años siguientes a l
guerra mundial, y los dos gobiernos tie
respaldo político.
"Bill Clinton es el primer presidente e
dense del período de posguerra fría y el go
Japón está sostenido por una débil coa
situación que enfrentamos es claramente
del entendimiento que prevalecía en em
entre los líderes de los dos países", señaló
Takashi Inoguchi, de la Universidad
consideró falta de realismo la exigencia
hington de que las compañías japonesas
más productos estadounidenses.
El alza del yen incrementó los costos de
ción y provocó fuertes pérdidas a los fab
japoneses de automóviles, que se vieron
a despedir obreros y cerrar factorías.
Grandes empresas como Toyota Motor
Nissan trasladaron sus plantas al extranje
de los costos laborales y de producción so
res, pero todavía deben emplear piezas y
fabricados en Japón.
Según se informó, el principal obstáculo
negociaciones comerciales consiste en la
de Toyota a aceptar que la industria ja
renueve y amplíe su compra voluntaria de au
a Estados Unidos.
"La única solución sería trasladar el asu
decisión de la OMC", un hecho que tambi
taría un precedente para favorecer el trata
de futuras disputas comerciales con e
multilateral", opinó Inoguchi.
El proyecto de llevar al nuevo organism
nacional su disputa con Estados Unidos
atrayente para los japoneses, que desean p
a las fricciones con su viejo aliado.

(Tokio/Inter Press Service).

Iglesia Católica: La cuarta fuerza social

Por Iván F. Zabaleta D. y Gualberto Torrico C.

Vigilante del orden social

En los últimos acontecimientos, sin duda, el gobierno tuvo una posición ventajosa respecto de los grupos sociales en conflicto: el uso o la amenaza de la violencia reclamada como recurso legal, además del manejo discrecional de los medios de comunicación, que mostraron al gobierno como un francotirador social, es decir, capaz de ver y controlar sin ser visto ni controlado, un vigilante del orden decidido a castigar.

Un escenario de preeminencia estatal que, por diversas circunstancias, cambió conforme se debilitaron los apoyos sociales y posiciones de los dirigentes cobistas. Debilidad relativa en términos de la capacidad material y recurso discursivo para continuar con la movilización desde los sindicatos, pero también desgaste de la represión gubernamental, pues, en contrapartida se hacía evidente que el movimiento sindical y del magisterio, en particular, mostraban una mayor fuerza moral ante la opinión pública, pese a existir fuertes corrientes de pensamiento en contra de los maestros.

La deslegitimación del recurso represivo recorrió un proceso acumulativo. El punto alto fue el viraje de las negociaciones, cuando el gobierno decidió unilateralmente romper el diálogo, aduciendo pretextos administrativos relacionados con el orden imperante. Ruptura que abarcó no sólo a las negociaciones, que hasta ese momento había funcionado como mecanismo de institucionalización del conflicto, sino a las mismas bases de la legitimación del uso de la fuerza.

Las implicancias de credibilidad afectaron decisivamente a la Iglesia Católica, en el sentido de descalificarla como instancia mediadora y promovedora del acercamiento y la negociación entre las partes en conflicto. Por ello, respecto al papel mediador de la Iglesia y su consiguiente deslegitimación, el sentimiento de la institución religiosa fue de completa frustración, evidenciado en las declaraciones de Mons. Tonucci acerca de la humillación de la Iglesia Católica y el triunfo de la fuerza sobre la razón.

Recuperación de espacios sociales

El maniqueísmo estatal se hizo evidente en mayor medida cuando la persistencia de la movilización, que pasó de un estado de violencia a otro de resistencia silenciosa, se convirtió en el indicador clave para percibir las fuertes corrientes contrapuestas existentes en el cuerpo social.

La Iglesia captó esas tendencias sutiles, conforme aumentaron las resistencias que, surgidas inorgánicamente, afectaron la aparente calma social, sumadas a la presión externa, concentrada en la ilegitimidad del Estado de Sitio, en sentido de reclamar por la vigencia de los Derechos Humanos.

El autoentrampamiento gubernamental, pudo ser revertido por la actuación de la Iglesia con la reapertura del diálogo, superando la situación de deslegitimación provocada por el gobierno. Según los sondeos de aquellos días, la opinión pública ponderó el papel de los religiosos e incluso la inicial reticencia sindical a la intervención de la Iglesia como instancia mediadora se transformó en reclamo para una participación más activa.

Si se concibe al Estado como la instancia dirimidora de los asuntos ciudadanos, como tercera fuerza, entonces ¿cómo se explica que los actores en cuestión recurran a "una cuarta fuerza" que resuelva los conflictos entre el Estado y, por ejemplo, los maestros?, ¿por qué la Iglesia Católica asumió el papel de árbitro en esta polaridad?

La debilidad estatal como tercera fuerza en el concierto social, no radica en que pueda o no mediar efectivamente en el conflicto, sino más bien en el reconocimiento, tal vez la única certeza del Estado, de que no podía ser juez y parte en la coyuntura. En cierta forma este efecto es un relativo fracaso del Estado como instancia mediadora, legalmente establecida. En otras palabras, indica la pérdida de autoridad y credibilidad ante la ciudadanía y la comunidad internacional.

La Iglesia, como una instancia moderadora y reconocida como tal en los discursos, al ser deslegitimada en los hechos por el gobierno, aquella recuperó casi inmediatamente su posición mediadora por la vía del juicio de la opinión nacional y del rechazo social a las medidas coercitivas, que no sólo afectaron a los maestros sino al conjunto de la sociedad.

El poder moral y religioso de la Iglesia nuevamente se convirtió en el equilibrador del poder de las fuerzas. Este hecho logró convertir el equilibrio inestable en otro estable, su
institucionalización, por lo menos en tér
relativos y formales. Los demás actores, in
el gobierno, fueron repotenciados como c
cuencia de la recuperación del espacio soc
la Iglesia y consecución de ese nuevo esce
Entonces, la Iglesia Católica se potenci
cialmente al promover, en el corto plazo, el re
a la mesa de negociaciones aun cuando no e
presente en ellas, absorbiendo las tende
desestabilizadoras y moderando la recurren
medidas de fuerza de ambas partes.
Paradójicamente, el proceso favoreció
posiciones del gobierno que cosechó los frut
la dinámica conflictiva, porque si bien la Refo
Educativa fue rechazada por los maestros,
la asimilaron virtualmente como ley promul
bajo la condición de revisar algunos punto
decir, la nueva institucionalidad educativa
introducida como medida social de transfor
ción, mutilada, resistida o revisada pero ace
da al fin.
Que esto conduzca a la reconcentración
poder y a transformaciones profundas
subsistema educativo y de la matriz socio-pol
global, es parte de las tendencias aún no racio
lizadas por los actores en cuestión, aunque s
percibe que es una coyuntura abierta con sal
múltiples, complejas y contradictorias.

*Iván F. Zabaleta D., es sociólogo y docente universi
Gualberto Torrico C., politólogo y profesor. La Paz.*

RESENCIA

Premios obtenidos:
Nacional de Fotografía-1991 y 1994
Nacional de Prensa-1993
Interamericano de Prensa-1993
Nacional de Periodismo- 1992 y 1994
María Moors Cabot- 1990
América Latina - ALADI- 1984 y 1989
SIP - P. J. Chamorro- 1987
EFE de Periodismo- 1981

or a.i.
Humérez Seleme
e Redacción: Pedro Glasinovic V.

La Paz, Bolivia, sábado 13 de mayo de 1995

Venta de un consulado?

as frecuentes denuncias de negocia- a la otorgación de pasaportes a ciuda- chinos se ha sumado ahora un es- lo de proporciones mayúsculas por la nta venta del consulado honorario de a en Tailandia, en 1991, caso en el cual dica como principal responsable a un senador del MIR, quien entonces a la presidencia de la Cámara de Dipu-

a denuncia, que hasta hace pocos días ba entre acusaciones públicas más o s serias y desmentidos con protestas cencia por parte del personaje político crado, tuvo un giro inesperado el pa- ueves cuando el diputado Carlos Bor- mbién del MIR, con la autoridad que le ere el haber sido embajador concu- e de nuestro país en el reino de Tailan- quellos años, cuando gobernaba el rdo Patriótico, confirmó que efectiva- e hubo irregularidades en la designa- del súbdito chino George Yung como ul honorario en aquel país.

ero no sólo eso. El ex embajador tam- reveló que a esa anomalía se agregaron s irregularidades en el ejercicio de las ones de Young y en el manejo de docu- tos migratorios, haciendo notar que en s esas circunstancias las autoridades a Cancillería actuaron por encima del ajador que era él. Declaró también que m oportuno informe a la Cancillería hizo ocer su oposición a ese nombramiento, e a lo cual las cosas siguieron adelante sta culminar con la designación de Young.

Todo ese proceso de lo que podríamos mar "el caso Young" se desarrolló duran- s las gestiones de dos cancilleres, uno de s cuales ya confirmó que para el nombra- iento del mencionado súbdito chino se ercieron fuertes presiones desde la presi- encia de la Cámara de Diputados, versión ue coloca en situación muy incómoda al nador mirista pues aporta bases sólidas a las sindicaciones que recaen sobre él por tráfico de influencias para forzar una designación diplomática.

Si sólo se tratara de un simple nombramiento irregular tal vez el tema podría ser ventilado en niveles administrativos de la Cancillería, sin ribetes de escándalo; pero los detalles difundidos en medios de comunicación insertan el caso en un amplio marco de corrupción que aparentemente se inició con el tráfico de influencias parlamentarias, para luego continuar con actitudes complacientes de dos ministros que ignoraron un informe diplomático adverso y cedieron ante las presiones políticas en favor de Young.

Después vino una expansión sin barreras de la venta ilegal de pasaportes bolivianos a migrantes chinos y se sabe ya que en ese negocio fueron amasadas muchas fortunas, sin que hasta ahora hubiesen prosperado intentos de investigación ni acciones legales para castigar la corrupción administrativa en el área de Migración a lo largo de una década. Lo menos que puede pensarse ante tamaña impunidad es que el encubrimiento ha ido pasando de una administración a otra por intereses políticos de protección mutua, ya que en el destape de esa olla pocos saldrían libres de culpa. Como excepción a la regla, cabe destacar la campaña moralizadora emprendida por la actual secretaria de Migración.

Lo que ahora corresponde es el esclarecimiento total y completo del caso Young y acciones judiciales firmes para desempolvar todos los casos de corrupción vinculados a pasaportes bolivianos y súbditos chinos. Un primer paso debería ser la difusión pública del informe Borth, pues cuando se trata de combatir la corrupción nuestra Cancillería puede y debe levantar la discutible confidencialidad de ese documento que no afecta de ningún modo a la seguridad nacional.

La Biblia en sus manos

La extraña glorificación de Jesús

Por el P. Francisco López de Dicastillo, C.M.F.

Evangelio de nuestro Señor Jesucristo, según San Juan 13,31-35

En aquel tiempo, después de la cena, cuando Judas salió, Jesús dijo a sus discípulos:

"Ahora ha sido glorificado el Hijo-de-Hombre, y Dios ha sido glorificado en él. Y como Dios ha sido glorificado en él, Dios también lo glorificará en sí mismo, y lo glorificará pronto.

Hijos míos! sólo estaré con ustedes por poco tiempo más. Les doy un mandamiento nuevo: que se amen unos a otros. Que, como yo los he amado, así también se amen ustedes mutuamente. En esto conocerán todos que ustedes son mis discípulos: si se aman unos a otros".

1.- La presencia del maligno: Es evidente esta presencia en el mundo. Incluso desde los primeros pasos de la humanidad. Y tiene cara para planteársela al mismo Mesías y estar en el recinto sagrado de la Ultima Cena. Hay que contar con el misterio de iniquidad actuando en el mundo, como nos enseña la parábola de la cizaña.

En la traición a Jesús, el discípulo Judas es un instrumento de Satanás. El enemigo sabe sacar partido de la fragilidad humana. Nos hace falta un radar muy sensible para detectar la presencia y actividad de ese tal Maligno.

2.- La glorificación de Jesús: Coincide y está en la máxima humillación de su Hijo, crucificado y muerto por nosotros. Aunque eso no es todo, ni todo termina ahí. La estampa del crucificado, la más ignominiosa, es causa de salvación, de glorificación de la humanidad; y es gloria de Dios Padre. No es que Dios se goce en la humillación de nadie, menos en la de su propio Hijo. Es el designio divino, que expondrá San Pablo en sus famosos versículos en su Carta a los Filipenses (2, 8-11): "Se humilló y se hizo obediente... Por eso Dios lo engrandeció...". Y lo hizo para redimir, ennoblecer, dar sentido y mérito a estas situaciones negativas en las que el hombre tiene que verse por su propia naturaleza.

3.- El mandamiento perenne: Siempre renovado. Promulgado a modo de testamento, para revestirlo de mayor compromiso. Como agotando Jesús su tiempo entre sus discípulos, les confía más apretadas lecciones y enseñanzas. Pero no le importa repetir lo que juzga clave en ellas. En aprenderlas, nos jugábamos el aprobado para ser sus discípulos

Es nuevo este mandamiento, porque lo hace más universal; se extiende a todos y en todas las circunstancias.

Es nuevo porque el amor que El nos tiene es único, nunca manifestado por nadie, y nos manda que nos amemos de la misma manera.

Es nuevo, porque el amor del que Jesús nos habla no solamente nos pone en buena relación con el prójimo, sino con el mismo Dios, del cual procede, como origen, ese amor verdadero del hombre.

Dicen que es nuevo porque todavía está por estrenar. La verdad es que muchos sí que han imitado al Maestro en algo que es tan fundamental. Pero también lo es, que, hablando globalmente, en el mundo falta inaugurarlo. No acabamos de ponerlo en práctica. Y, permítasenos expresaros, así nos luce el pelo. Ya vemos el panorama que se nos abre en torno nuestro. Las relaciones entre tantos millones de seres humanos dejan mucho que desear.

Si pusiéramos un esfuerzo sincero y un poco más generalizado por aplicarlo a nuestra vida, la sociedad mostraría un rostro un poco más amable.

4.- Las tribulaciones para entrar en el Reino: No es cosa de poco momento esto del Reino de los cielos; todo lo que vale, cuesta, aunque nos lo haya conquistado Jesucristo con su muerte y Resurrección. El Reino de los cielos padece violencia y sólo los que se la hacen lo alcanzan. Era necesario que el Cristo y el creyendo padecieran para entrar en la gloria.

Y lo que iban haciendo Pablo y Bernabé era consolidar la fe, confortar a los creyentes (primera lectura del domingo).

5.- La fe apostólica, en la base: Esta es la tarea primordial de todo evangelizador. Porque, si no hay fe, no hay motivación para ninguna tarea en el Reino. Cuando hay fe, tenemos una base para toda construcción espiritual.

Y, como medio, para ello, una mínima organización eclesial. La Iglesia es un organismo vivo, pero complejo; tiene que organizarse. Los Apóstoles fueron nombrando presbíteros por la imposición de las manos. Hace unas semanas, el Obispo de La Paz, Sucesor de los Apóstoles, ha impuesto las manos y ungido a cinco nuevos Presbíteros.

Es la continuidad y garantía de la Iglesia Apostólica.

Epílogo: La señal de los cristianos, es amarnos como hermanos. Lo dijo el Señor. Y se comprende por qué. Si ahora lo hiciéramos, los que desde fuera nos observan dirían: "mirad cómo se aman", merece la pena ser uno de ellos.

China: Jiang impulsa nueva moral

Por Yojana Sharma

El presidente de China y jefe del Partido Comunista Chino Jiang Zemin, parece haber dado pasos deliberados para sustentar en nuevas bases ideológicas su aspiración a suceder al achacoso líder máximo Deng Xiaoping.

Según observadores de la política china, Jiang habría solicitado a los teóricos del partido un adelanto de ideas susceptibles de convertirse en su propia ideología "post-Deng".

Con la intención de apartarse de la repetida imagen de mero burócrata del partido, Jiang desearía desarrollar ideas relacionadas con el patriotismo, el papel del Partido Comunista y la construcción de la economía "socialista" de mercado.

Así como Mao Zedong fue el arquitecto del socialismo en China y Deng fue el "reformador", los analistas entienden que Jiang espera dejar su marca en la historia como el "rectificador moral".

Los expertos opinan que Jiang ha tomado en sus manos la actual campaña contra la corrupción y el renacimiento del confucianismo, como sendos instrumentos para promover una ideología moral destinada a unificar al país detrás de su figura.

Sin embargo, la iniciativa de Jiang también serviría para criticar indirectamente la gran promoción de la economía de mercado que Deng inspiró bajo el slogan "hacerse ricos es glorioso", y abandonar los principios que tiñeron la ideología de la última década.

Confucio, un sabio del siglo V a.c., fue rehabilitado durante la década de 1980 después de haber sido vilipendiado por la Revolución Cultural como resabio del pasado feudal.

El confucianismo pone énfasis en la obediencia, la lealtad y la devoción a la familia, a los amigos y a los maestros. En la nueva era de China, esto se ha extendido al gobierno.

En los últimos tiempos, Jiang ha impulsado una mayor concentración de esfuerzos en reducir la brecha que existe entre las provincias ricas y las pobres, y entre las ciudades y las zonas rurales.

Esta política ha rectificado claramente la orientación de Deng, basada en "dejar que un grupo se enriquezca antes que los demás", que auspició el desarrollo de las Zonas Económicas Especiales.

Al mismo tiempo que aplacar el descontento imperante en las provincias atrasadas, el nuevo igualitarismo de Jiang es visto como otra herramienta para unificar ideológicamente al país detrás de su liderazgo.

"La campaña anti-corrupción respaldada por Jiang sirve para levantar el prestigio del presidente, dando indicaciones de que la conducción posterior a Deng aplicará los valores morales tradicionales para terminar con la deshonestidad", señaló el analista Willy Lam, residente en Hong Kong.

En las últimas semanas, Jiang se ha empeñado en combatir la crisis de moralidad ambientada por las reformas económicas, y ha impulsado el renacimiento del confucianismo como un "antídoto efectivo contra la degradación espiritual", según expresó un reciente despacho de la agencia oficial de noticias china.

El comunicado advirtió que algunos de los defectos más serios del sistema de Occidente se han insinuado ya en China, incluyendo "la desaparición de las normas sociales y los principios morales, y la desintegración de los valores tradicionales".

Esta es la primera vez que los servicios oficiales de información destacan los aspectos negativos de las reformas económicas inspiradas por Deng.

"Pese a que la economía de mercado propugnada por Deng Xiaoping ha conquistado el apoyo del pueblo chino, se han incrementado las quejas acerca de la decadencia moral", dijo la agencia.

El año pasado, cuando la salud de Deng -que tiene 90 años- comenzó a declinar aceleradamente, los analistas advirtieron que Jiang había lanzado una propuesta de educación patriótica a nivel nacional.

La iniciativa fue "ampliamente interpretada como la búsqueda de una nueva ideología nacional", recordó Wu Zhong, un experto en China residente en Hong Kong.

No obstante, los mismos observadores entienden que los esfuerzos por construir una nueva ideología basada en principios morales detrás de la figura de Jiang entrañan un reconocimiento de que las reformas económicas no podrían ser revertidas sin una oposición popular masiva.

Según los académicos, cualquier ideología post-Deng tendrá que construir sobre sus principios reformistas y afinarlos, en lugar de revertirlos.

(Hong Kong / Inter Press Service).

¿Es o no es verdad?

Por José Gramunt de Moragas, S.J.

Torturas?

rturar a una persona hu , incluso a un animal, es cto de barbarie reproba- tolerable, mírese por don- mire.

e han estado formulando ncias sobre torturas prac- as contra algunos deteni- durante los últimos con- s. Si esto fuera cierto, ten- que levantar la justa in- ación de la ciudadanía y a que aplicar a sus auto- do el rigor de la ley.

s autoridades niegan las graves acusaciones. mos pues frente a una ntiva sin escapatoria: ¿O torturas o no las hubo? hubo y sus autores las n, mienten. Si no las hubo, ntiroso es el denunciante. una de estas falsedades es sible.

Un mínimo de responsabilidad informativa ante tan graves acusaciones es agotar todos los recursos a la mano para investigar la verdad antes de publicarla. No basta con propalar una denuncia no suficientemente confiable, a la espera del subsiguiente desmentido. En ese lapso se extiende la duda en la opinión pública. Y sabemos por demás la inclinación humana a creer lo peor y a desestimar la aclaración.

En buena ética, la misma diligencia puesta en recoger la denuncia, debe emplearse para escuchar a la parte denunciada y, por lo menos, cotejar la una con la otra. La búsqueda honrada de la verdad informativa obliga a recabar del propio denunciante las pruebas o indicios suficientes de su grave acusación y a dar a conocer el nombre y apellido de quien la hace. Si no se cumple con este mínimo requisito, el periodista puede ser víctima de una maniobra del que *'lanza la piedra y esconde la mano'*.

El fácil recurso de aludir a *'fuentes que pidieron no ser identificadas'* es tanto más inaceptable cuánto más graves sean las declaraciones de esa *'fuente'*. ¿Por qué un denunciante se oculta en el anonimato? Si su información es cierta, debería descubrir su rostro con la misma precisión con que dispara la piedra contra el otro.

Si, por una parte se otorga al denunciante el privilegio del anonimato, mientras que aquél señala con el dedo acusador al denunciado sin asumir la responsabilidad de su denuncia, no hay igualdad de trato.

Dicho esto, denunciantes y denunciados sobre presuntas torturas deberán exhibir sus pruebas de cargo y descargo con absoluta verdad. No es admisible que, a estas alturas de la evolución democrática, puedan quedar dudas acerca de supuestas violaciones de los derechos humanos más elementales.

Y habrá que establecer con absoluta certeza la diferencia entre *'tortura'* e *'interrogatorio'*. Puede darse un interrogatorio policial puro y simple, ingrato siempre, o un interrogatorio con torturas y vejaciones y amenazas, inadmisible desde cualquier punto de vista.

Si hubo torturas, habrá que sancionar con todo rigor a sus autores y a quienes las permitieron. Si no las hubo, el autor o autores de las denuncias deberán ser puestos en la picota de los mentirosos.

Insisto: sería grave, gravísimo, intolerable que en Bolivia se dieran casos evidentes de tortura. Inadmisible sería también que la mentira quedara, al menos, sin la sanción social.

mano alzada Por Rulo Vali

Sin muchas letras

Por Jesús Urzagasti

El premio "Sasakawa"

El Dr. Javier Tórrez Goitia recibió de la Organización Mundial de la Salud (OMS) el premio "Sasakawa", en una ceremonia realizada a comienzos de mayo en Ginebra. El galeno fue ministro de Salud en 1983, época brava que sin embargo no le impidió promover la participación popular con unos lineamientos tan eficaces que luego fueron recogidos en países vecinos.

En lo que toca a la salud, el Dr. Tórrez Goitia ha dicho una y otra vez que "no se trata de dar servicios sino de compartir esfuerzos con la colectividad para solucionar sus problemas". Los Comités Populares y el pueblo entendieron la propuesta y trabajaron de consuno.

Doce años después, la OMS reconoce el nuevo concepto de salud pública alentado por el médico boliviano y le concede el Premio "Sasakawa", compartido esta vez con un vietnamita que combatió la lepra en su país. El premio de la OMS a la investigación científica lo recibió el colombiano Manuel Patarroyo, que la emprendió contra la malaria.

El Premio "Sasakawa" está dotado con 30 mil dólares, suma jugosa para cualquiera y que en esta caso no supone obligaciones de ninguna clase. El Dr. Tórrez Goitia, en lugar de embolsillarse la plata, lo primero que hizo fue pensar en la participación popular, de modo que el monto recibido servirá para echar las bases de una fundación que podrá captar fondos del exterior. Todo con miras a preservar la salud del pueblo boliviano, esquilmado antes y después de nacer.

Una fundación con treinta mil dólares y buenos sentimientos no es poca cosa. Pero la verdad es que lleva las de perder si se la compara con otras fundaciones, bastante pudientes, manirrotas y fríamente calculadoras; los partidos políticos por ejemplo, cuatro de los cuales gastaron en las últimas elecciones generales un total de 32 millones de dólares, según los números hechos por el presidente de la Comisión de Constitución de la Cámara de Diputados.

De dónde habrán sacado tanta plata para hablar y hablar, es cosa que no se sabrá nunca. Pero algo está claro: nadie invierte sumas tan altas si no está seguro de recuperarlas, porque en esos mundos hasta el más distraído se hace de una fortuna.

Resulta que ahora los partidos políticos, para evitar que los ciudadanos piensen mal del origen de sus recursos, quieren que el Estado cargue con los gastos que ocasionan al mandarse la parte con promesas que no cumplirán nunca.

La esperanza está en la fundación proyectada por el Dr. Tórrez Goitia: allí se podría inventar - con la participación popular de por medio- una vacuna para sosegar a ociosos, malentretenidos y atorrantes.

ESENCIA
rio fundado por
car Cajías K. el
marzo de 1952

Secretario de Redacción: Ramiro Ramírez S.
Jefe de Corresponsales: Rolando Garvizu M.

Redactores Jefes:
Amanda Dávila T.
Teddy Molina Ch.

Julio Pemintel
Marcel Unzueta

Editora PRESENCIA S.R.L.
Gerente General a.i.: Oscar García Agreda
Impresores: Editorial LUX
La Paz - Bolivia

Avenida Mariscal Santa Cruz, Nº 2150
Casilla de Correo 3276 - Cajón Postal 10152
Central Telefónica: 372344
Télex 2659 BV - Telefax 391040

Peligran clases en La Paz

Maestros huelguistas confinados en Colcha K

Los profesores Yolanda Vargas y Luis Copeticona, que fueron detenidos el martes cuando realizaban una huelga de hambre en la sede de la Asamblea Permanente de Derechos Humanos de Bolivia (APDHB), fueron confinados a la localidad de Colcha K (Potosí), señalaron ayer fuentes oficiales.

La información fue confirmada por el Comandante General de la Policía, Gral. Willy Arriaza. "Entiendo que han sido residenciados, pero no he recibido el informe correspondiente sobre dónde fueron trasladados", dijo durante el acto de ascenso y condecoración a policías heridos -durante el último conflicto social- realizado en el Distrito Policíal Nº 1 de La Paz.

Mientras tanto, anoche un Consejo consultivo de la Federación de Trabajadores de la Educación Urbana de La Paz (FDTEULP) resolvió incrementar las medidas de presión que anunciaron anteriormente, exigiendo la libertad de los maestros Wilma Plata, Gonzalo Soruco, José Luis Alvarez y Estanislao Aliaga, todos ellos en huelga de hambre en sus celdas de detención.

Consejo consultivo de maestros urbanos resolvió incrementar otros piquetes de huelga de hambre.- La próxima semana se paralizarán labores escolares por 24 horas.

El dirigente de la FDTEULP, Telmo Román, informó a PRESENCIA que el Consejo instruyó nuevos piquetes, pero que éstos serán planificados para resguardar la seguridad de los ayunadores. También informó la realización de un paro de labores escolares por 24 horas para la próxima semana, pero el día todavía no fue fijado.

Román indicó que el paro y el ayuno voluntario también serán acatados por los maestros rurales de La Paz.

El primer piquete de ayunadores estará conformado por familiares de la profesora Vargas, dijo el dirigente de la federación departamental de maestros.

Precisamente por la libertad de los maestros encarcelados, los dirigentes del magisterio paceño, Yolanda Vargas y Luis Copeticona, habían asumido el ayuno voluntario, pero ahora fueron confinados en la localidad potosina.

Día Internacional de la Enfermera

Autoridades de Salud rindieron homenaje al sacrificado trabajo de enfermeras y auxiliares de enfermería el 12 de mayo, Día Internacional de la Enfermera.
En un emotivo acto realizado en el auditorio del Hospital Obrero Nº 1 de La Paz, se entregaron certificados de reconocimiento a las enfermeras de ese nosocomio.
Al acto de recordación y homenaje asistieron autoridades de la Caja de Seguro Social y la celebración fue organizada por la Jefatura de Enfermería del hospital.

Por incumplir compromisos

Magisterio nacional acusa a gobierno de reavivar conflicto

El gobierno quiere reavivar el conflicto social con el magisterio nacional, porque está incumpliendo los acuerdos que firmó con el sector para normalizar las labores escolares en todo el país, reclamó la Confederación de Trabajadores de la Educación Urbana de Bolivia (CTEUB).

La no liberación de cuatro profesores de La Paz, el irregular pago de haberes, que sólo se cumple en la sede de gobierno y no en el resto del país, y porque en algunas papeletas se ha hecho más del 50% de descuento, son las causas para la "reproducción" del conflicto, señaló uno de los ejecutivos de la CTEUB, Víctor Prado.

"Vamos a obrar con sensatez, con la seguridad de que el gobierno tiene la voluntad de superar el problema de manera inmediata. Caso contrario, vamos a convocar inmediatamente a una reunión de la Dirección Ejecutiva Nacional, para tomar medidas a pesar de los compromisos firmados", aseguró.

Una de las preocupaciones fundamentales es el incumplimiento del gobierno al Acta de Entendimiento, donde señala la liberación total de los detenidos, sin ninguna excepción.

Cuatro profesores del magisterio paceño continúan detenidos, en manos de la justicia ordinaria, lo que para los sindicalistas es de carácter político.

"La detención de los profesores está generando conflictos, que el gobierno al parecer desea auspiciarlos", dijo Prado. Agregó que los maestros de Oruro y Cochabamba adoptarían medidas de presión exigiendo la libertad de sus colegas.

Por esa misma razón, la Central Obrera Boliviana reconoció que se perjudica el desarrollo de las conversaciones gobierno-COB.

Malestar porque no fueron liberados cuatro profesores de La Paz.- En el interior del país ni siquiera se distribuyeron papeletas de pago.- Continúan descuentos de hasta más de 50% de haberes

Ante la "falta de voluntad política" para solucionar el problema con los maestros, la CTEUB apoyará todas las medidas que adopten las federaciones afiliadas, señaló el entrevistado.

PAGO DE HABERES

Otro de los problemas es la cancelación de los sueldos, que se realiza en forma irregular en La Paz y peor en otros departamentos. El gobierno se comprometió a pagar los haberes desde el lunes 8 de este mes. Sin embargo, según los reportes de las federaciones departamentales, en ninguna ciudad comenzaron a pagar los sueldos y "ni siquiera se han distribuido las papeletas de pago".

"Es preocupante que casi todo el magisterio nacional ni siquiera haya recibido sus papeletas correspondientes. Son reclamos desesperados de los profesores", indicó el dirigente.

DESCUENTOS ARBITRARIOS

Asimismo, Prado se refirió a "ciertos descuentos arbitrarios", que por ejemplo se detectaron en el Servicio Nacional de Educación Técnica (SENET).

En esas unidades de educación técnica y tecnológica, los docentes sufrieron descuentos de hasta el más del 50% de sus sueldos. "No puede haber esos descuentos, porque el magisterio se comprometió a devolver el tiempo del paro con trabajo adicional", explicó.

"Si el gobierno nos ha exhortado al fiel cumplimiento de los acuerdos, nosotros estamos cumpliendo, pero el gobierno está dando muestras significativas de incumplimiento. El hecho de que sean errores de algunas autoridades, por desinformación o ignorancia de los contenidos, no atenúa ni justifica el hecho de que esas autoridades incumplan los compromisos firmados", subrayó.

Se toman previsiones

COB pedirá a Iglesia ser garante de acuerdos con gobierno

La Central Obrera Boliviana (COB) solicitará que la Iglesia sea garante de todos los acuerdos a que llegue el organismo laboral con el gobierno, en el diálogo que se sostiene, informó el secretario ejecutivo de la máxima organización sindical del país, Oscar Salas.

"El lunes se pedirá de manera oficial. Primero nos vamos a reunir con ellos (con la Iglesia)", dijo Salas ayer, antes de la reiniciación de las conversaciones en instalaciones del Ministerio de Trabajo.

Anteriormente, el dirigente sindical había informado que no se había pedido la participación de la Iglesia católica, porque el secretario general de la Conferencia Episcopal de Bolivia (CEB), Jesús Juárez, estaba ausente de La Paz.

Ayer el diálogo del Ejecutivo con la COB ingresó al tratamiento del tema salarial y de seguridad social, una vez concluido el tema de la educación el miércoles pasado.

En realidad, la presencia de la Iglesia en los acuerdos que lleguemos con el gobierno, será una forma de garantizar y asegurar que eso se cumpla, indicó Salas.

Sindicalistas se reunirán con la Iglesia el próximo lunes para oficializar el pedido, señaló Oscar Salas.

Recordemos que la Iglesia jugó un papel preponderante en las negociaciones. Primero se constituyó en mediadora, lo que facilitó que el Ejecutivo y la COB se sentaran a dialogar y suavizar sus posiciones intransigentes. Asimismo, durante la declaración del Estado de Sitio del 18 de abril y que significó la ruptura de las conversaciones, la Conferencia Episcopal hizo un llamado decisivo, que concluyó en la firma del Acta de Entendimiento en la madrugada del 29 del mismo mes.

Con una do
$US 103.00

CAF y g impulsa capacita mano de

La Corpora Fomento (CAF) fi crédito no re 103.000 dólares y mano de obr trabajadores de estatales que se das.

La cooperaci da gracias a un c entre ese organis y el Ministerio de sencilla ceremon su salón de reun

Los recursos tán destinados a de expertos, que misión elaborar reconversión y ad ral en las empres das para la capita representante de l via, Hernán Escu

Las empresas neficiadas con es son: Empresa Na comunicaciones, Petrolíferos Fiscal Empresa Nacional dad, Empresa met Empresa Nacional les y Lloyd Aéreo B

El propósito de mejorar la mano de da para elevar la competitividad. En los trabajadores deb petentes para asum ponsabilidades, c empresa pueda util tecnología.

En opinión del m del organismo finan primera vez que se rubro de la cooper no reembolsable pa mano de obra calific

El representante señalar que este e programa de cooper Ministerio de Trabajo institución que rep comprometido apoya mas estructurales q el gobierno boliviano.

El ministro de Reynaldo Peters, al ag donación de la Co Andina de Fomento, s los recursos económi rán destinados a elevar res de las empresas a ser lizadas. Queremos que tros trabajadores puedan der a las maestrías y a conocimientos técnico

Peters explicó que la Unidad de Asesoría Laboral (UDATEL) cer efectiva la capac trabajadores, espec las empresas consi tratégicas.

FARMACIAS D
TURNO 32724
Las 24 horas

MINISTERIO DE DESARROLLO HUMANO
Secretaría Nacional de Educación

COMUNICADO

La Secretaría Nacional de Educación a través de la Dirección General de Educación, comunica a las autoridades educativas, profesores, estudiantes y padres de familia lo siguiente:

En atención a la diversidad de realidades naturales de nuestro país y ante la necesidad de mantener un ritmo continuo de las labores escolares, sólo se determinará horario de invierno en aquellos distritos donde los informes de las autoridades de salud así lo recomienden. En estos casos, el Director Distrital correspondiente deberá elaborar horarios adecuados sin alterar los períodos de aula, previa autorización de esta Secretaría de Estado.

Este comunicado es válido para todo el Sistema Educativo Nacional público y privado en todos sus niveles y modalidades.

La Paz, mayo de 1995

MINISTERIO DE DESARROLLO SOSTENIBLE Y MEDIO AMBIENTE
CONVOCATORIA PUBLICA Nº 04/95

Director Parque Nacional Area Natural de Manejo Integrado Sajama

Proyecto con financiamiento externo requiere contratar los servicios de un profesional que cumpla los siguientes requisitos:

1. Título en provisión nacional de Licenciado en Ciencias Ambientales, Biológicas, Forestales y Agronómicas o alguna otra profesión relacionada con la gestión de Areas Protegidas.
2. Experiencia de trabajo en administración, planificación y manejo de áreas protegidas.
3. Conocimiento sobre la gestión de las Areas Protegidas de Bolivia, manejo y administración de Proyectos Ambientales.
4. Conocimiento de las disposiciones legales relativas a las Areas Protegidas.
5. Conocimiento, preocupación y sensibilidad con la necesidad de preservar la biodiversidad.
6. Conocimiento general sobre aspectos de impacto ambiental, control y minimización de impactos.
7. Amplio conocimiento del Parque Nacional Sajama y su área de influencia.
8. Disponibilidad de trabajar en el campo.
9. Capacidad de mando y relacionamiento social.
10. Poseer brevet para conducir vehículos de transporte terrestre.

Los postulantes deberán presentar su solicitud hasta el día 31 de mayo, bajo el rótulo que se indica a continuación, adjuntando su curriculum vitae actualizado y documentado.

Ref. Señores
Convocatoria Pública Nº 04/95
Casilla 12814 - La Paz

El Papa ratifica importancia del amamantamiento natural

(ANF-VIS).- Para fomentar e incentivar el amamantamiento natural, las madres "necesitan tiempo, información y apoyo", afirmó el Papa al recordar que este método "conlleva dos beneficios importantes para el niño: la protección contra las enfermedades y unanutrición adecuada".

Este "método natural de alimentación puede crear un vínculo de amor y de seguridad entre la madre y el hijo", agregó al remarcar que el "vínculo materno tan estrecho" es "necesario para un sano desarrollo del hijo".

Juan Pablo II recordó que en su encíclica 'Evagelium vitae' escribió: "La política familiar debe ser el eje y mo-tor de todas las políticas so-ciales".

Por lo tanto "es urgente hacer una revisión radical de muchos aspectos de los modelos socioeconómicos de trabajo predominantes, de la competencia económica y de la falta de atención a las necesidades de la familia". Las afirmaciones del Sumo Pontífice fueron expresadas en la reunión que sostuvo con los participantes en el estudio del "Amamantamiento: ciencia y sociedad", patrocinada por la

'Pontifica Academia de las Ciencias y la Royal Society'.Mientras "dos tercios de las madres todavía crían a sus hijos con el amamantamiento natural", las estadísticas indican un descenso en esta práctica, "no sólo en países desarrollados, sino también en países en vías de desarrollo".

La investigación apoya este método natural dijo al añadir: "Vuestra reunión, por tanto, se propone definir las bases científicas para promover políticas sociales y condiciones de empleo que permitan a las madres realizarlo".

La familia amenazada en su propia existencia

Arzobispo de La Paz, Monseñor Luis Saínz Hinojosa, advierte sobre el flagelo del aborto asi como el efecto negativo que produce en los hijos los fracasos matrimoniales

Monseñor Luis Saínz Hinojosa

La familia se ve amenazada en su propia existencia por efecto de una forma de pensar y actuar contraria a ella, y que infelizmente se difunde con desastrozas consecuencias, afirma el Arzobispo de La Paz, Monseñor, Luis Saínz Hinojosa, en un mensaje por el Día Mundial de la Familia.

El Prelado advierte que los divorcios, separaciones y abandonos que destruyen el núcleo de la comunidad familiar ocurren a menudo en los primeros años del matrimonio, evidenciando que dicha unión ha sido realizada en forma ligera y de espaldas a la responsabilidad que supone la elección de una forma de vida y al propósito de crear vínculos indisolubles de amor y mútuo compromiso.

Agrega que la abundancia de esos males que destruyen la comunidad familiar, muestra que los contrayentes se encuentran mal preparados psicológica, moral, humanamente para el compromiso y la responsabilidad y que aún carecen de una pedagogía del amor.

Advierte que no sólo la pareja sufre los efectos negativos del fracaso matrimonial sino que también los hijos son víctimas de estas crisis.

Alerta sobre la existencia de una crisis de valores apoyada por la "tremenda influencia de los medios de comunicación; las dificultades a nivel de la vivienda y sobre todo, de una economía que no toma en cuenta a la familia y sus necesidades asi como de los antivalores que privilegian el consumo egoista y el bienestar individual y llevan a las personas a ver al cónyuge y a los hijos como un limite indeseable a mejor calidad de vida."

Monseñor Sainz, afirma que frente a estas deficiencias, es urgente recordar los deberes de los padres en la educación cristiana de los hijos, en la formación de actitudes y valores, en la cooperación a su capacidad de elección y responsabilidad. Crear confusión y división no es cristiano. El compromiso del amor y el no cumplimiento con la educación, la salud y el buen ejemplo no es cristiano y va contra los derechos humanos.

Hace un llamado a los sacerdotes a redoblar esfuerzos para ofrecer una mejor preparación pre-matrimonial y a contribuir a una pedagogía del amor y la responsabilidad, ayudando a los padres para que asuman sus tareas educativas en el amor y cooperando con programas adecuados de cara a los jóvenes y un futuro esperanzador.

"Estamos seguros de que la familia no podrá afrontar con eficacia las dificultades que la amenazan, sin el desarrollo de una vida cristiana compartida. Por ello se hace más urgente la Evangelización de la familia y el desarrollo de una espiritualidad familiar que la sostenga".

Afirma que, "la familia es el Santuario de la vida y el primero y más importante espacio humano para el desarrollo del respeto a la dignidad de la mujer. No podrá realizarse la vida familiar si no se encuentra identificada positivamente con estos valores tan centrales y urgentes. El Arzobispo dice que no se puede callar la profunda preocupación por la forma alarmante en que se enfoca el flagelo del aborto, desconociendo el caráter de persona humana del hijo engendrado. El mirar a la mujer como objeto o simple instrumento de placer egoista, empobrece profundamente al hombre y envilece la dignidad de la mujer.

Denuncia que hoy día crece también el abandono de los hijos, el mal trato de los mismos, de la mujer y otros problemas que es urgente enfrentar y corregir. "Apelamos para ello a las escuelas, los colegios, los medios de comunicación social y a la sociedad toda".

Sobre salario mínimo nacional

Posible diálogo entre Gobierno-COB-Empresarios

(Jatha).- Discrepancias aparentemente insalvables sobre el aumento salarial trancaron hoy el diálogo entre el gobierno y la Central Obrera Boliviana (COB), aunque la jornada dejó como saldo la posibilidad de un diálogo tripartito, incluida la empresa privada, sobre el salario mínimo nacional.

El diálogo fue declarado en cuarto intermedio a las 19:50 horas, hasta el próximo lunes en la mañana, y el ministro de Trabajo Reynaldo Peters dijo que la posible negociación tripartita podría ser beneficiosa para los trabajadores.

Los representantes del gobierno y la COB acordaron elaborar una agenda que permitirá ordenar las negociaciones reiniciadas el jueves después de cumplida el acta de entendimiento del 19 de abril, que dio paso al fin de las huelgas.

El lunes, según se anunció, las conversaciones se referirán a la problemática de la vivienda y posteriormente a la de derechos humanos. El martes se analizará el tema vinculado con la hoja de coca y la estabilidad laboral, para ingresar el miércoles en el tema agrario campesino. El jueves de la próxima semana se analizará el tema de la seguridad social.

El tema salarial puede ser analizado en cualquier momento, dijo el dirigente cobista Johnny Butrón.

El secretario de asistencia Social de la COB, Israel Veizaga afirmó que de la homologación se resolvería el problema salarial en el sector de salud, aunque admitió que faltan arreglar algunos detalles menores que serían analizados en las próximos negociaciones. Esta nueva escala otorga una mayor proporción a médicos y paramédicos porque realizan un trabajo mediante el contacto directo con el paciente, en tanto que las enfermeras auxiliares recibirán un incremento del 39 %.

El personal administrativo que se constituye en la mayoría recibiría un aumento de 25 por ciento, según la nueva escala propuesta por el gobierno. Vetzaga informó que las autoridades aceptaron pagar un bono por campaña de vacunación en julio.

TRIPARTITO

El ministro Peters dejó abierta hoy la posibilidad de iniciar una negociación simultanea entre la COB, el Gobierno y la Empresa privada para el tratamiento de salario mínimo nacional.

El dignatario de estado agregó que el salario mínimo de 190 bolivianos dispuesto por el gobierno debe ser respetado y aceptado de manera obligatoria e indistinta en las empresa públicas y privadas. La COB, en el pliego único nacional demandó un salario mínimo nacional de 576 bolivianos, pero Peters reiteró que el Tesoro General de la Nación (TGN) no puede atender este pedido porque significaría un grave desajuste en la economía del país, con efectos en el pago de subsidios de antigüedad, categorías y otros beneficios.

Por no tener facultades legales

Alcaldía de El Alto no puede ordenar el cierre de empresas

La Alcaldía de El Alto no tiene facultades legales para ordenar el cierre de tres industrias, por mucho que existan denuncias de contaminación del medio ambiente, dijo ayer el ministro de Trabajo. Reynaldo Peters, al anunciar que esa medida originará un problema social de más de 100 familias.

Existen organismos dependientes del gobierno central, que son los encargados de realizar las evaluaciones de contaminación ambiental y después adoptar acciones, advirtió el ministro poco ante de recibir a una delegación de dirigentes fabriles, que fueron a presentar denuncia por el cierre de tres industrias en El Alto.

La alcaldía de esa ciudad dispuso el cierre de las fabricas HORMET, Bustos y CALBOL, por existir denuncias sobre contaminación del medio ambiente.

Los vecinos de la zona de Alto Lima, en reiteradas oportunidades denunciaron que esas empresas han provocado la contaminación ambiental, provocando enfermedades respiratorias en la población, así como la destrucción de los techos de calamina, debido a la oxidación provocada por la emanación de gases.

PROBLEMA SOCIAL

El ministro Peters expresó su preocupación, porque esa medida arbitraria no solamente afecta a los trabajadores sino a más de 100 familias.

Aclaró que se van tomar acciones después de conocer el tipo de industrias, pero que se va a buscar algún tipo de solución para evitar un conflicto social.

FEDERACION DE FABRILES

Por su parte, la Federación de Fabriles de La Paz expresó su protesta contra la medida del alcalde Clavijo, que originó el desempleo de 100 trabajadores.

El dirigente fabril Agustín Jiménez lamentó que el alcalde, siendo un ex-trabajador fabril, provoque el desempleo de un centenar de familias.

Aclaró que la zona de Alto Lima está considerada como una de las regiones más húmedas, lo que ha motivado la oxidación de los techos de calamina. "Sin embargo, serán los instituciones especializadas las encargadas de explicar si las tres empresas son contaminantes o no", agregó.

SECRETARÍA DE INDUSTRIA

El secretario nacional de Industria y Comercio, Douglas Ascarrunz, también mostró su molestia por la actitud que asumió la alcaldía alteña y que ha causado alarma en el ámbito empresarial e industrial.

"Ese hecho constituye una serio obstáculo a la política de desarrollo industrial que se viene generando en esa ciudad, lo que provocará desconfianza y la consecuente disminución de inversiones nacionales y extranjeras", señala la carta enviada por el secretario nacional de Industria al alcalde Clavijo.

"Ese antecedente nos conduce a solicitar un trato adecuado para las industrias establecidas, conforme al ordenamiento jurídico vigente y además se tome en cuenta el artículo 98 de la Ley 1.333 del Medio Ambiente, que establece que el Ministerio de Desarrollo Sostenible y Medio Ambiente y las secretarias departamentales son responsables de ordenar medidas de seguridad en beneficio del bien común", añade la nota.

SOLICITADA

MNR

MOVIMIENTO NACIONALISTA REVOLUCIONARIO
CELULA DR. JUAN CARLOS DURAN SAUCEDO REGIONAL EL ALTO
AASANA

VOTO RESOLUTIVO

Teniendo lamentablemente conocimiento de todos los problemas que se están suscitando en contra del Sr. Cap. Oscar Añez Languidey, Director Regional del Aeropuerto El Alto, el comité de participación popular y la célula Juan Carlos Durán del Movimiento Nacionalista Revolucionario AASANA Regional El Alto, con toda la militancia nos permitimos emitir el presente voto resolutivo.

VISTOS Y CONSIDERANDO:

Que ante la arremetida creada por intereses que desean mellar la honorabilidad y el prestigio ganado durante toda su trayectoria, tanto política como ejecutiva por muchos años en instituciones del Estado y particularmente en AASANA-Regional El Alto, es que apoyamos a nuestro compañero Cap. Oscar Añez Languidey en forma incondicional.

Que durante su eficiente gestión se ha realizado obras de gran envergadura las mismas que son de conocimiento nacional, lo cual lo hace merecedor al reconocimiento público por el aporte al progreso de nuestro país, en contraposición a la anterior gestión que no ha realizado obras, más al contrario se han servido de la instituión.

Que hacemos notar que los componentes del Comité de Participación Popular y la Célula Juan Carlos Durán de AASANA, con este voto resolutivo no entorpeceremos bajo ningún motivo el plan que se ha trazado el Movimiento Nacionalista Revolucionario, más al contrario como militantes disciplinados estamos consecuentes al cambio, pero paralelamente evitaremos la injusticia a nuestros compañeros.

POR LO TANTO:

SE RESUELVE:

PRIMERO.-

Solicitamos a todas nuestras autoridades del Movimiento Nacionalista Revolucionario y principalmente a nuestro jefe máximo Lic. Gonzalo Sánchez de Lozada, que se de el apoyo necesario velando por la transparencia de la ley sin que por ello se desvirtuen los principios elementales de la lucha contra la corrupción, revocando la medida de suspensión y consecuente reincorporación a su cargo en tanto, en cuanto se determinen responsabilidades y se tomen las medidas de acuerdo a ley.

SEGUNDO.-

Por las razones expuestas y en resguardo a las posibles injusticias que puedan dañar la imagen del Cap. Oscar Añez y la del propio partido, la militancia del comité de nuestra celula se declara en estado de emergencia a partir de la fecha, sin perjuicio de tomar otras medidas acordes a las circunstancias.

TERCERO.-

Con la finalidad de poder seguir más de cerca todos los acontecimientos de este ingrato problema, por decisión unánime de la célula y comité, declaramos en comisión permanente a nuestros compañeros y dirigentes.

Es dado en el Aeropuerto Internacional de El Alto de La Paz, a horas dieciseis del día viernes doce de mayo de mil novecientos noventa y cinco años.

P' COMITE Y CELULA "DR. JUAN CARLOS DURAN"

Freddy Bejarano S. CI. 3364781 LP

CI 3074197 LP

Y muchas firmas más.

En carta a la Embajada de EE. UU.

Gobierno reclama sanciones para policía que asesinó a boliviano

El Ministerio de Relaciones Exteriores envió ayer una nota formal a la Embajada de los EE. UU. en La Paz, para exigir la investigación de la muerte del ciudadano boliviano Julio César Tarquino Calderón, ocurrida en Nueva Jersey a consecuencia de la agresión de un policía de esa ciudad, informó el secretario general de la Cancillería, Eduardo Trigo.

Según esa información el policía agresor fue dado de baja, pero se desconoce si está detenido. Las autoridades bolivianas demandan su enjuiciamiento y el resarcimiento a los familiares de Julio César Tarquino, quien murió el viernes pasado, cinco días después de haber sido golpeado salvajemente sin justificación alguna por el policía.

Trigo prometió la colaboración de la Cancillería para la repatriación de los restos al país. Dijo que las autoridades de Nueva Jersey están colaborando con las bolivianas para esclarecer el caso. El alcalde de esa ciudad comunicó al Consulado de Bolivia en New York que el policía agresor fue dado de baja.

La nota enviada por la Cancillería a la Embajada de EE. UU. menciona como "incalificable" la agresión a un ciudadano boliviano y "encarece a esa embajada transmitir a las autoridades de su gobierno, el requerimiento formal para que se inicien las investigaciones correspondientes, a fin de clarificar plenamente ese incidente y además se extremen las medidas para enjuiciar y sancionar al responsable de la agresión".

- La Cancillería afirmó ayer que el policía agresor estadounidense fue dado de baja.

El tío de la víctima, de nombre Nicolás Tarquino, reveló que la agresión se produjo el domingo pasado, cuando Julio César junto a otro boliviano estaban regresando a Miami, donde residía desde hacía 13 años. Tuvo un altercado con el policía, cuando éste le impidió ingresar a un supermercado.

Julio César fue brutalmente golpeado en la cabeza y luego conducido a una comisaría donde estuvo cinco horas sin recibir atención médica. Sólo fue ingresado en un hospital cuando le vinieron convulsiones e ingresó a un estado de coma del que no pudo recuperarse.

El joven boliviano era un futbolista que militaba en equipos conocidos de EE. UU. Según informaciones proporcionadas a los familiares por las autoridades consulares de Nueva York, el policía agresor, cuyo nombre se desconoce, ya tiene antecedentes de agresión contra residentes hispanos por motivos raciales.

Julio César Tarquino Calderón el compatriota asesinado a golpes por un policía de EE.UU.

El asesinato motivó una reacción enérgica de la colectividad boliviana y de la comunidad hispana en New York. Sendas manifestaciones se produjeron frente a la policía de Jersey City, reclamando justicia.

Para el próximo miércoles se anuncia una movilización de la colonia boliviana y latina, desde Nueva York hasta Jersey City.

Sobre derechos humanos

Sánchez Berzaín informará sobre Estado de Sitio al Congreso

El ministro de Gobierno, Carlos Sánchez Berzaín, afirmó ayer que su despacho proporcionará "toda la información" que requiera el Poder Legislativo para cumplir con su labor fiscalizadora de los actos del Ejecutivo, pero que la misma será en el marco que establece la Constitución Política del Estado (CPE).

En una reunión sostenida en la mañana de ayer, Sánchez y el Vicepresidente Víctor Hugo Cárdenas pusieron el punto final a la confrontación verbal entre el primero y la Comisión de Derechos Humanos de la Cámara Baja, por la exigencia de ésta de un informe gubernamental sobre el respeto a los derechos ciudadanos durante la dictación del Estado de sitio, el apresamiento y residenciamiento de dirigentes sindicales y trabajadores.

TRES OPCIONES

Cárdenas y Sánchez se pusieron de acuerdo para que el Ministerio de Gobierno prepare un informe detallado sobre los pormenores de las acciones del Estado en el último conflicto social y el estado de excepción, en el tema referido a la preservación de los derechos constitucionales de los trabajadores y dirigentes sindicales.

Sin embargo, no fue definida la forma en que será prestado ese informe, aunque al respecto existen tres posibilidades: mediante la presencia de Sánchez ante la comisión de Congreso que puede ser convocado por Cárdenas mientras dure el receso parlamentario; un informe escrito del ministro ante la instancia congresal o la presencia de una autoridad de menor rango que Sánchez ante esa misma comisión de la Cámara Baja.

EN LAS PRÓXIMAS HORAS

Por su parte, [illegible] señaló que fue [illegible] completamente el "[illegible] malentendidos sobre [illegible] cultades constitucio[illegible] fiscalización del Le[illegible] la voluntad del Ej[illegible] cumplir con las norm[illegible] CPE".

Señaló que en las [illegible] mas horas se reunirá [illegible] miembros de la com[illegible] Derechos Humanos [illegible] formarles sobre el co[illegible] de lo conversado con [illegible] y luego definir la fo[illegible] que será presentado [illegible] me gubernamental so[illegible] por esta instancia co[illegible]

Todas las vías co[illegible] cionales están abiert[illegible] lo que el informe pu[illegible] entregado por escrito [illegible] forma oral ante una se[illegible] la Comisión de Co[illegible] complementó.

DE ACUSADO A ACUSADOR

Según Sánchez, el g[illegible] no violó los derech[illegible] manos de los ciudadan[illegible] rante el último conflic[illegible] cial y en lo que va de l[illegible] ción del Estado de sit[illegible] más, acusó a los trab[illegible] res y dirigentes como [illegible] daderos violentadores d[illegible] derechos ciudadanos, [illegible] larga huelga del magis[illegible] las manifestaciones [illegible] tas y la destrucción de b[illegible] privados.

Por lo mismo, pidió [illegible] bién una investigación de [illegible] tos hechos, porque que[illegible] provocaron los actos de[illegible] vos y una situación de vio[illegible] cia que forzó a la dictación [illegible] Estado de Sitio, quieren a[illegible] ra aparecer como víctimas [illegible] la violación de sus derech[illegible] humanos, protestó.

Chofer involucra a comandante de la Naval en "caso Sacate"

(Jatha) - Ernesto Pérez Condori, chofer del camión "weapong" de la Fuerza Naval detenido en el operativo contra la banda narco-militar del ex capitán Oswaldo "Sácate" Justiniano, afirmó ayer que nunca transportó carga para ese supuesto grupo de narcotraficantes, pero involucró al actual comandante, almirante Remberto Barrios.

"El pasado 26 de enero de 1995 (día del operativo) fui a auxiliar al camión que se plantó en la carretera La Paz-Cochabamba, me hicieron llamar de mi cuarto para que fuera auxiliar al 'unimog', en el camino no recogimos a nadie", dijo el conductor en declaración ante el juzgado segundo de sustancias controladas.

Pérez Condori fue detenido porque en el camión militar a su cargo fue en auxilio del otro vehículo castrense en el que fueron hallados cast 500 kilos de cocaína.

"Nunca he transportado carga especial para el ex capitán de fragata Justiniano", dijo el procesado. Añadió, que una vez trasladó sólo arroz y azúcar para el bazar naval, que dirigía Justiniano.

El Juez preguntó si no sabía que si entre la mercadería de arroz y azúcar que se trasladaba desde Santa Cruz existía droga, y Pérez Condori dijo: "no conozco absolutamente nada".

"Yo he cumplido viajes oficiales, por orden del comando, con las normas legales, yo en ningún momento transporté sustancias controladas trabajé en forma honesta y nunca estuve con estas vinculaciones", agregó Pérez.

En su declaración de dos horas y media prestada hoy ante los jueces Víctor López Alcalá y Renán Moreno Avila, agregó que consideraba injusta a su detención en Chonchocoro.

"Todos los viajes que realicé siempre fueron oficiales, se comunicaba a la sección segunda de los viajes, y a nosotros nos nominan para realizarlo nada más", explicó.

"Los viajes que he realizado han sido con cargas y vi-veres, porque ésa es la misión de no-sotros, cumplir órdenes, en la vida militar no se puede decir no",insistió.

COMANDANTE

Pérez Condori, luego informó que en el mes de noviembre de 1994, se realizó una caravana hacia el oriente y se transportaba cargas que contenían víveres, y que en esa oportunidad, el ayudante del comandante Remberto Barrios "me hizo 'entre' de un bulto para que lleve hasta la localidad de Reyes y haga entrega a un señor Yánez, el contenido no sé de que se trataba".

Esta declaración, según fuentes judiciales, podría obligar a que el actual comandante sea convocado a declarar en el proceso.

Policías condecorados por hacer frente a manifestantes

Ministro de Gobierno ascendió de grado a cinco, condecoró a 17 y entregó menciones honoríficas a 80 policías. La ley debe ser respetada, aun de manera coercitiva, advirtió Sánchez Berzaín.

El gobierno del presidente Gonzalo Sánchez de Lozada, a través del Ministerio de Gobierno, ascendió, condecoró y otorgó menciones honoríficas ayer, a policías que participaron en los violentos enfrentamientos con maestros rurales, antes de la dictación del Estado de sitio del pasado 18 de abril.

El encargado de cumplir con esa tarea, fue el ministro Carlos Sánchez Berzaín, quien destacó "el heroísmo y el cumplimiento del deber" de los uniformados, que se enfrentaron armados de gases lacrimógenos, balines, escudos protectores y otros instrumentos de seguridad, a trabajadores, que respondieron con piedras y cachorros de dinamita, en verdaderas batallas campales en avenidas y calles de la ciudad de La Paz.

"Hoy todo ha vuelto a la normalidad, pero esto no hubiera sido posible sin la acción decidida de ustedes que cumpliendo su papel constitucional actuaron para reponer el orden público", afirmó el ministro, luego de imponer condecoraciones a 17, ascender de grado a cinco y otorgar menciones honoríficas a 80 policías.

"Quiero felicitar empezando por el comandante general terminando en el último de nuestros sacrificados policías, que han realizado este trabajo a veces incomprendido, pero les aseguro aceptado por la mayoría de los ciudadanos", agregó.

EN NOMBRE DE LA DEMOCRACIA

La autoridad justificó la medida asumida, en nombre del sistema de derecho que vive el país y el patio del Regimiento Policial Nº 1 de La Paz se convirtió, por algunos minutos, en el foro donde Sánchez Berzaín fundamentó la actuación policial.

"Los bolivianos debemos tener presente que la democracia es el gobierno de las leyes y fundada en el respeto a la Constitución Política del Estado", aseveró. "Cuando el ciudadano no cumple la ley voluntariamente, existe la coerción legítima que está en manos del Estado para hacer que las disposiciones legales se cumplan", advirtió el ministro ante la atenta mirada de generales, oficiales superiores y subalternos, además de decenas de efectivos policiales que asistieron a la ceremonia.

Cumplieron su trabajo y Sánchez Berzaín los distingue en nombre del gobierno.

Calificó de exaltados a los trabajadores que protagonizaron las movilizaciones convocadas por la Central Obrera Boliviana que, en su opinión, se desmarcaron del orden constitucional e ingresaron en el campo de la violencia para hacer escuchar sus protestas.

ASCENDIDOS Y ENCARCELADOS

No pasó desapercibido el hecho que, mientras los policías eran condecorados, cuatro maestros permanecen detenidos acusados por delitos de subversión y dos fueron confinados horas antes de efectuarse la ceremonia.

"La policía tiene la misión de hacer cumplir la ley y el orden democrático. En cumplimiento de esos deberes, sus miembros sufrieron una serie de agresiones", dijo y recordó que varios uniformados sufrieron heridas que determinaron su internación en centros policiales. "Hoy no está entre nosotros un cabo ascendido a sargento porque todavía tiene diagnóstico reservado en la clínica Copacabana", manifestó el ministro.

DERECHOS HUMANOS

La autoridad indicó que las garantías constitucionales que reclaman los organismos defensores de los derechos humanos, también deben alcanzar a los policías por la tarea que cumplen en beneficio de la sociedad. Explicó que esas indagaciones necesariamente deben abarcar a quienes iniciaron los enfrentamientos y acusó a los trabajadores por los lamentables hechos que acontecieron.

"Es aquella gente que violó el derecho fundamental de nuestros niños de recibir instrucción y educación pública.", concluyó.

Mañana

Debate Mantilla-Lora

El Prefecto del Departamento, Julio Mantilla, se enfrentará mañana en un debate político con el principal dirigente del "trotskista" Partido Obrero Revolucionario (POR), Guillermo Lora, luego de que acusó públicamente a este partido de ser el responsable de la radicalización del último conflicto social.

Para la confrontación pública que se realizará en un programa matinal de la Radio "Fides", Mantilla otorgó al político trotskista "las más amplias garantías antes y después del pactado debate", según señala la carta enviada por el director de despacho de la Prefectura paceña.

Julio Mantilla

Asegurados desembolsos para las elecciones municipales

El Presidente Sánchez de Lozada prometió atender con prioridad el requerimiento económico de la Corte Nacional Electoral, que ayer demandó el desembolso de por lo menos el 50% de los 25 millones de bolivianos programados para las elecciones municipales de diciembre.

Los vocales del tribunal electoral, encabezados por su presidente, Huáscar Cajías, sostuvieron una reunión prolongada con el Jefe de Estado, para ponerle al tanto de las dificultades económicas por incumplimiento de los desembolsos.

El Poder Ejecutivo prometió un desembolso en los próximos 10 días, para atender los requerimientos del inicio de inscripción de electores, que comenzará el 19 de junio próximo de manera inaplazable.

Cajías señaló que las inscripciones debieron haber comenzado en febrero pasado, pero que la falta de recursos impidió iniciar la tarea. Se prevé que en los comicios municipales se incribirán cerca de un millón de votantes, de los cuales la CNE estima que 200.000 podrían ser los que cambiaron domicilio y el resto nuevos electores de 18 años.

El tribunal de elecciones ya realizó numerosos gastos en compra de libros y otros materiales, que deberán ser distribuidos en todo el país en los próximos días.

La CNE ha pedido también al Primer Mandatario, apoyo para emprender una reforma parcial y rápida de la Ley Electoral. Cajías señaló que lo recomendable sería una reforma profunda de esa legislación, pero dado el poco tiempo que resta para los comicios, el tribunal electoral prefiere introducir enmiendas.

La Ley Electoral debe incorporar muchas de las reformas aprobadas en la Constitución, como la distritación, forma de elección del Presidente y alcaldes, modalidad para elección de diputados y prolongación del mandato de los alcaldes.

Los vocales de la Corte Electoral se reunirán la próxima semana con las autoridades del Ministerio de Desarrollo Económico y la Secretaría de Hacienda, para acordar un calendario de desembolsos.

Hacienda: Tribunal Fiscal emi[illegible] fallos en contra del Estado

El asesor general de la Secretaría de Hacienda, Javier Beltrán, dijo ayer que el Tribunal Fiscal emite fallos en contra del Estado y que ahora inclusive vulnera disposiciones de la Corte Suprema de Justicia.

"El Tribunal Fiscal no ha cambiado nada. Las estadísticas de los últimos meses siguen demostrando que es en la Sala de Apelaciones donde su presidente es uno de los mayores responsables" y hace que el Estado pierda el mayor número de casos. No creo que con la salida de uno o dos vocales el Tribunal comience a funcionar", agregó.

Destacó que ahora no sólo hay que cuidarse de los vocales designados por la Corte Suprema de Justicia, sino de la frecuente intervención de conjueces.

Asimismo, indicó que uno de los principales problemas que tiene el Tribunal Fiscal es la rencilla personal entre vocales y el presidente del tribunal. "Es una situación que impide un debate claro de los procesos y hace que todos

> El presidente de [illegible] institución es un[illegible] de los mayores responsables, afirma asesor de la Secretaría de Hacienda

permanentemente se acu[illegible] cometer actos de prevaric[illegible]

Por su parte, el directo[illegible] ral de Impuestos Internos, [illegible] Ugalde, pidió a la opinión p[illegible] Juzgar si el fallo en favor [illegible] empresa Andrade Gutiérre[illegible] error o un acto pleno de pre[illegible] y desacato a la autoridad.

"Cuando el presidente [illegible] bunal, Julio Alarcón, había [illegible] se solucionaron los prob[illegible] quisiera que me explique [illegible] queda el caso de la em[illegible] constructura Andrade Gut[illegible] que se ha fallado como de co[illegible] bre contra el fisco, con co[illegible] inhabilitados, fuera del pa[illegible] gado por la Corte Suprema [illegible] darnos la oportunidad de [illegible] var esa actuación. Nunca fu[illegible] notificados", agregó.

Indicó que en el fallo a fa[illegible] la empresa constructora, la [illegible] recurrió a la Corte Suprem[illegible] apelación con recurso de casa[illegible] y está señalando como dir[illegible] responsables de los actos i[illegible] lares al presidente del Tri[illegible] Fiscal y a cuatro conjueces, [illegible] nes emitieron el fallo el [illegible] marzo en franco desacato [illegible] orden de la Corte Suprema.

Finalmente, el director [illegible] ral de Aduanas, Javier Cal[illegible] pidió al Tribunal Fiscal que [illegible] re la razón en el momento [illegible] emitir un fallo".

REQUERIMIENTO DE PERSONAL

Institución descentralizada requiere:

JEFE DE AUDITORIA INTERNA

(SEDE CIUDAD DE LA PAZ)

REQUISITOS:

- Licenciado en Auditoría, Título en Provisión Nacional.
- Sólidos conocimientos de la Ley SAFCO y normas de control establecidos por la Contraloría General de la República.
- Experiencia en Instituciones con financiamiento internacional.
- Experiencia mínima cinco años en cargos similares.
- Imprescindible presentar Certificado de Solvencia Fiscal.
- Inscipción en el Colegio de Profesionales respectivo.

Los postulantes deberán presentar Curriculum Vitae y documentación respaldatoria, indicando en la referencia el cargo al que postula, hasta el 26 de mayo del año en curso hasta horas 18:00, a la casilla Nº 5783, La Paz.

En la paz del Señor y confortado con los auxilios de la Santa Religión Católica ha dejado de existir el que en vida fue ejemplar esposo y abnegado padre:

SR. JOSE GUSTAVO COCO RIZZO

Q.E.P.D.

Aida T. de Coco, esposa; Mario, Antel (Lino) (ausentes), Roberto, Elio, Carmen y José, hijos; María, Renza, Gioconda, Margoth, Fidel y Janeth, hijos políticos; Maruja, Graciela (ausente) y Luis, hermanos; Fernando Arispe, Giovanni Caff (ausente) y Luisa Valverde, hermanos políticos; Roberto, Adriano, Enzo, Inés, César, Adriana, María Elena, Pierangel, Paola, Marcelo, Lia, Laura, María Clara, José Stefan, nietos; y demás familiares ruegan a sus amistades se dignen asistir a la misa de cuerpo presente a Hs. 10:00 a.m. y a la traslación de sus restos mortales al Cementerio General el día de hoy sábado a Hs. 11:00 a.m.

El cortejo fúnebre partirá de la Av. Busch No. 1300 frente al Monumento Busch.
Salón Velatorio de Funeraria Valdivia. Favor que agradecerá la familia doliente.
FUNERARIA A. VALDIVIA Tels. 343408-325998.

Mac Lean revela presiones de Encinas para designar cónsul en Tailandia

Las presiones del entonces presidente de la Cámara de Diputados llegaron hasta el presidente Jaime Paz y se pretendió crear un conflicto entre los socios ADN y MIR.

Mac Lean

El ex-canciller durante el gobierno de Jaime Paz Zamora, Ronald Mac Lean, reveló ayer que fue obligado a nombrar como cónsul boliviano en Tailandia al ciudadano de origen chino, George Young, ante fuertes presiones ejercidas por el "mirista" Gastón Encinas.

LAS ACUSACIONES

El mencionado parlamentario fue acusado por una ciudadana de nombre Nancy Serafina Aguilar -la acusación fue reproducida por el semanario chuquisaqueño "Prensa Libre-, de haber vendido en 1991 el referido consulado en medio millón de dólares, además de estar implicado en la venta ilegal de pasaportes bolivianos a ciudadanos orientales.

El semanario relata cómo el actual senador se hizo millonario de la noche a la mañana, con una fortuna amasada mediante una escalada de corrupción, cuando era alto dirigente del MIR y presidente de la Cámara de Diputados, durante el gobierno del ex-Acuerdo Patriótico (AP).

Señala también que "la información sobre ese caso fue ocultada hasta la conclusión del período constitucional del ex-AP e inexplicablemente sólo ahora se conocen las denuncias, sin que la justicia haya dicho nada sobre el asunto".

ACEPTACION

Efectivamente, el chino George Young fue nombrado por la Cancillería como cónsul boliviano en Tailandia en 1991, cuando la titularidad de ese ministerio estaba en manos del adenista Ronald Mac Lean.

Consultado sobre el tema, éste reconoció ser responsable de la designación, aunque en su defensa explicó que inicialmente se resistió, pero sufrió fuertes presiones de Encinas (entonces presidente de la Cámara de Diputados), que incluso llevaron a la intervención del presidente Jaime Paz.

CONGELAMIENTO Y PRESIONES

Mac Lean afirmó que cuando llegó a hacerse cargo de la Cancillería, encontró que el nombramiento de Young estaba ya gestionad y "listo" para su ejecución. Sin embargo, llegó a congelarlo por "muchos meses", por los antecedentes del escándalo de los "pasaportes chinos".

Entonces apareció Encinas, que usando su cargo de presidente de Diputados, solicitó se dé curso al nombramiento y ante las observaciones dio su aval como autoridad del Legislativo y dirigente del MIR, sobre la enorme influencia del personaje chino, la que sería de gran beneficio para el país.

El parlamentario mirista incluso recurrió a presionar al entonces presidente Jaime Paz e intentó provocar un conflicto interpartidario entre ADN y el MIR. Frente a semejantes presiones, para no tener incidentes políticos ni personales, "y como yo no tenía nada en contra de esa persona, tuve que realizar el nombramiento", señaló Mac Lean.

SEGUIMIENTO Y DESTITUCION

El ex-canciller señaló también que por los antecedentes ordenó un seguimiento estrecho de la gestión de Young y ante la evidencia de que éste no remitía los recursos obtenidos por la venta de valores en el Consulado, aprovechó para "echarlo" del cargo.

Mac Lean asegura que el personaje no duró ni 10 meses como cónsul, pero que la destitución provocó molestia en Encinas, quien hizo "grandes reclamos".

Mac Lean recordó que es una tradición la realización de "recomendaciones" para el nombramiento de cónsules honorarios, como también que muchas personalidades suelen recomendarse para esos cargos. En el caso de Young, la solicitud vino recomendada por el presidente de la Cámara de Diputados.

Respecto a las supuestas observaciones que sobre el caso habría anticipado a la Cancillería el embajador en China y concurrente en Tailandia, Carlos Böhrt, Mac Lean dijo que "nunca conoció tal informe". Sugirió que al respecto se consulte al canciller que le antecedió, Carlos Iturralde, además que en la Cancillería debe haber responsables.

Para el adenista, las denuncias contra Encinas sobre la supuesta venta del Consulado en Tailandia, deben ser investigadas hasta su esclarecimiento, para que no ocurra el mismo caso del escándalo de los "pasaportes chinos", cuyos antecedentes remitió a instituciones estatales, como la Contraloría General de la República, pero que hasta la fecha no fue esclarecido.

Entretelones del caso Young y el consulado en Tailandia

George Young

George Young Son fue nombrado Cónsul Honorario y posteriormente Cónsul General de Bolivia en Tailandia entre los años 1991 y 1992.De acuerdo a informaciones de ex autoridades de la Cancillería , el 31 de octubre de 1990, el entonces diputado por el MIR, Gastón Encinas Valverde envió una carta al Subsecretario de Integración de la Cancillería, Carlos Zannier. En la carta le solicita designe como Cónsul Honorario en Bangkok -Tailandia al señor George Young Son de profesión Administrador de Empresas.

Poco antes, el 22 de octubre del mismo año, Young había enviado carta al Canciller de entonces Carlos Iturralde, en la que le pide ser designado Cónsul Honorario de la República de Bolivia con sede en Bangkok-Tailandia.

El 31 de enero de 1991, siendo Canciller de la República Ronald MacLean, Young es nombrado en el cargo solicitado y su designación, como es estilo, lleva la firma del Presidente de la República de ese entonces, Jaime Paz Zamora.

Aproximadamente un año y medio después de nombrado Cónsul Honorario, en 1992, cuando Encinas ejercía la Presidencia de la Cámara de Diputados solicitó que se designe a Young Cónsul General, nombramiento que se efectuó.

Las ex autoridades de la Cancillería explicaron que dos hechos causaron suceptibilidad en el Ministerio de Relaciones Exteriores, el pasaporte de Young y la actitud asumida por éste que no remitía los estados financieros del consulado, ni tampoco el informe de gastos efectuados.

Se instruyó entonces a la Dirección de Asuntos Consulares que se le envíe un cable solicitándole el inmediato depósito de las sumas recaudadas por derechos consulares en la cuenta del Tesoro General de la Nación en el Banco de New York.

Además, se llegó a establecer que contraviniendo disposiciones legales relativas a los servicios consulares, Young habría cobrado sumas superiores a las establecidas, que de acuerdo las explicaciones proporcionadas, eran destinadas al pago de sus honorarios, gastos de oficina, de personal y otros que no estaban contemplados en el arancel consular ni en las disposiciones legales.

La Cancillería llamó la atención a Young y le pidió abstenerse de realizar esos cobros, luego de mucha insistencia, dijeron las ex autoridades, se recibieron los depósitos correspondientes.

Sin embargo, la demora en los depósitos se volvió a producir y fue el 2 de julio de 1993 mediante cable número 22 que la Cancillería resolvió exhonerarlo del cargo.

En el citado cable se le hacía conocer que había sido cesado de sus funciones y que se había dado el aviso correspondiente a las autoridades de Tailandia, instruyéndose un informe de auditoría sobre la rendición de cuentas que quedó pendiente.

Mediante ese informe se estableció que había un saldo en contra de 8.300 dólares, cobrados ilegalmente por concepto de visas, se le instruyó que esa suma sea deposita en la cuenta del Tesoro General de la Nación.

Además se le retuvo el pasaporte oficial que Young mandó para que se lo revalidara y cuya fecha de vencimiento era el 14 de abril de 1993.

Según las ex autoridades del Ministerio de Relaciones Exteriores fue en esa instancia en la que el caso de Young fue cerrado.

Gobierno no permitirá más perjuicios para comercio exterior

Cancillería decidida a solucionar problemas por cobros exagerados en puertos chilenos.- Gobierno no comparte criterio de empresarios privados para revisar Tratado de 1904

El gobierno de Bolivia está decidido a no permitir mayores perjuicios a su comercio exterior que sale y entra por el puerto de Arica y a solucionar de una vez por todas las dificultades con las Empresa Portuaria de Chile (Emporchi) que desde hace años viene cobrando tarifas altas a la carga boliviana en perjucio de los usuarios nacionales, según declaró el secretario nacional de Relaciones Internacionales, Jaime Aparicio.

Sin embargo, descartó la posibilidad de demandar la revisión del Tratado de Paz y Amistad de 1904 que firmaron ambos países. Aparicio señaló que un tratado puede ser revisado sólo en la medida en que las dos partes estén interesadas en la revisión y no a pedido de un solo país. Los empresarios bolivianos han demandado la revisión de ese tratado debido a las dificultades que enfrenta Bolivia en materia de comercio exterior. Aquel documento que selló el enclaustramiento del país fija derechos y privilegios a Bolivia en su comercio exterior por Arica.

Sin embargo, existen problemas portuarios con Chile. La carga boliviana en Arica es discriminada en cunto a costos, los usuarios bolivianos pagan tarifas más altas que cualquier otro exportador chileno. A ello se agrega problemas en el acopio de minerales y de trigo. Esos temas deben solucionarse y para ello hemos programado dos reuniones que deben cumplirse este mes y en junio, declaró la autoridad.

El gobierno boliviano está reclamando de su par de Chile el cumplimiento estricto a los tratados de libre tránsito y almacenaje que reconoció ese país en favor de Bolivia en 1912 y 1937. Esos temas no son una concesión por parte de Chile sino un derecho boliviano que debe defender la Cancillería, apuntó Aparicio.

El comercio exterior boliviano enfrenta difíciles momentos no sólo por la caída en los precios de los minerales sino también tarifas elevadas en el manejo de carga en puertos de Chile, que el usuario boliviano no puede darse el lujo de aceptar

Esas irregularidaridades datan de 1975 y en su momento fueron avaladas por la Administración Autónoma de Almacenes Aduaneros (AADAA) en actas que firmó con la Emporchi. Sin embargo, la situación debió cambiar para Bolivia en 1980 cuando se privatizaron la administración de los puertos en Chile. No fue así y Emporchi siguió controlando el monopolio de la carga Boliviana aplicando tarifas más altas que el resto de las empresas portuarias chilenas.

"Esa situación no puede seguir en momentos en que necesitamos impulsar el comercio exterior y por eso la Cancillería ha tomado las decisión de solucionar este problema y se ha fijado un calendario de reuniones con autoridades chilenas", comentó.

Respecto a la decisión de AADAA de romper unilateralmente sus acuerdos con Emporchi a partir de junio, Aparicio dijo se trata de la decisión de una empresa que el gobierno la respalda porque busca defender los intereses de los usuarios bolivianos. Las cancillerías por su parte tomarán una decisión a nivel técnico para cambiar los reglamentos que rigen en la materia entre ambos países.

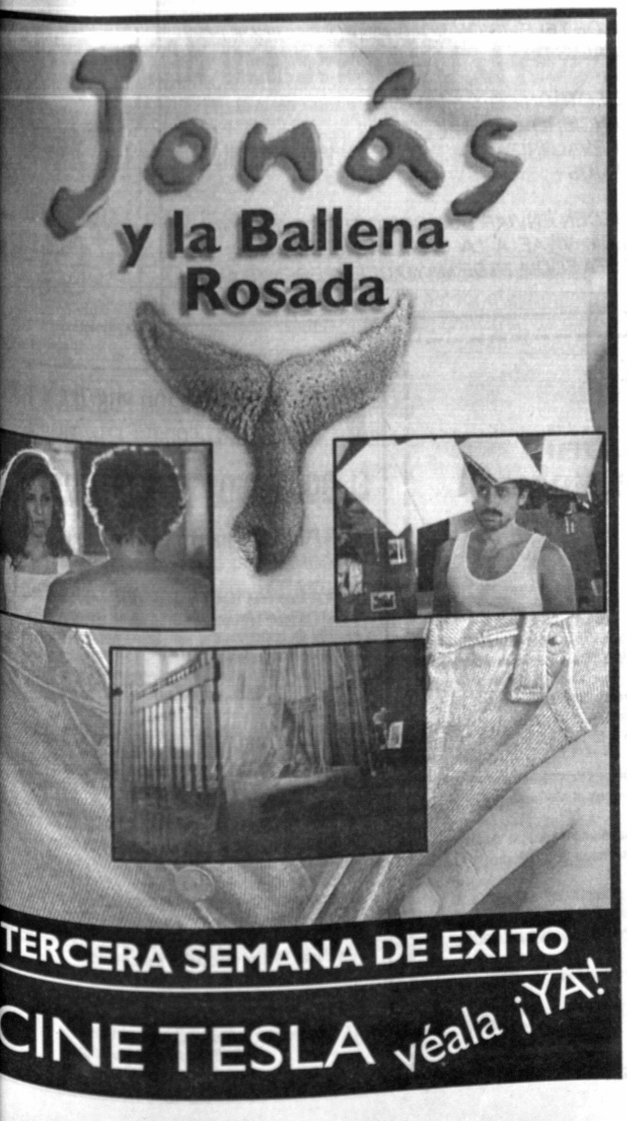

...inas reconoce haber sido ...itado" por el chino Young

...lia General no "certificar" su ...encia" porque los ...dos retornaron a la ...ara de Diputados ...ril de 1994.

Gastón Encinas

...RE, 12 (PRESENCIA).- ...esidente de la Cámara ...tados y actual senador ...e reconoció, aquí, que ...itado" por el ciudadano ...George Young a quien, ...n semanario sucrense, ...a vendido el consulado ...no en Tailandia por Sus ...0 en el gobierno de del ...lo Patriótico.

...a cantidad de funciona... ...n sido visitados por ese ...también el presidente ...Cámara de Diputados ...as)", dijo en declaracio... ...una estación radial de ...apital. Reveló que "otros ...entarios" al viajar por ...n, Tailandia y Hong Kong ...pocieron" a George Young, ...polémico senador y otrora ...ente político dentro del ...alifico de "absurdas" las ...iciones en su contra, es... ...imente el haber "presio... ...para que Young sea nom... ...o cónsul

...o no fui funcionario de la ...illería, yo no era presiden... ...la República", alegó y pre... ...ó: ¿Cómo presione? ¿Ame... ...con pistola para que lo ...gnen? ¿Yo he suplicado?"

...onsultado sobre la posi... ...asumida por el diputado ...MIR Carlos Borth que ejer... ...un cargo diplomático en ...y en esa calidad detectó ...irregularidades cometidas ...George Young, Encinas ...mitió que su compañero de ...tido se opuso al nombra... ...ento.

...Reiteró que todas las acu... ...ciones en su contra "son agre... ...ones al MIR" y remató que ...irante los últimos meses mu... ...hos miristas han sido acusa... ...os por actos de corrupción ...ero "no se los ha comproba... ...o". Recordó que sólo tres mi... ...itantes del partido de Jaime ...az Zamora tienen juicio pen... ...entes. Citó a Hugo Lozano, ...ar Eid y Santiago Arana. ...Interrogado si va a pedir su ...cia de la Cámara de Sena... ...dijo que no lo hará mien... ...o exista una persona res... ...able que presente las prue... ...ante un juez de los he... ...de corrupción en los que ...a implicado.

...gó haber recibido un ...amo de honor" de 200.000 ...s por parte del entonces presidente de CORDECH Santiago Arana (MIR) quien actualmente se encuentra en la cárcel pública de Sucre.

"Es una calumnia. No he recibido ni un litro de gasolina de CORDECH", agregó al anunciar que está solicitando a la Fiscalía General que ordene a la autarquía la entrega de un certificado al respecto.

PRONUNCIAMIENTO DE LA FISCALIA GENERAL

Por otra parte, cerca de las 17 horas de este viernes, PRESENCIA conoció que el Fiscal General de la República interino Manuel Durán Pacheco rechazó el memorial que Gastón Encinas Valverde presentó el 10 de mayo con el propósito de lograr una certificación sobre su inocencia.

Mediante su abogado Fernando Peñaranda Muñoz, pidió al Ministerio Público que se le informe si en las 25.000 fojas de las investigaciones que realizó la Cancillería de la República sobre la venta ilegal de pasaportes a ciudadanos chinos, aparece su nombre.

Antes de conocerse la resolución del Fiscal interino, Encinas había declarado que, tras revisar los expedientes del caso, no se encontró su nombre. Sin embargo no pudo demostrar con pruebas sus afirmaciones.

Cerca del mediodía aseguró que la Fiscalía General le daría una certificación favorable pero su vaticinio no se cumplió porque el Ministerio Público de Bolivia en una breve respuesta escrita le pidió recurrrir a la Cámara de Diputados.

El 12 de abril de 1994, a través de la nota de remisión No 133, la Fiscalía General devolvió los expedientes a la Cámara Baja.

Ministro de Hacienda

El TGN no puede financiar actividad de los partidos

El ministro de Hacienda, Fernando Cossío, deshaució ayer que el Estado financie las campañas electorales de los partidos políticos, al afirmar que "es difícil que el TGN pueda asumir gastos adicionales".

Además, en su calidad de ciudadano, subrayó que dicho financiamiento sería un "elemento adicional de injusticia con el pueblo, porque Bolivia es un país pobre y con pocos recursos, los cuales deberán ser utilizados en el sector de la educación y el mejoramiento de servicios de salud, nutrición infantil y en la construcción de 4.000 kilómetros de rutas troncales camineras" antes del año 2000.

"Las necesidades básicas urgentes de la sociedad boliviana son muy grandes como para estar distrayendo recursos en el financiamiento de partidos políticos", concluyó.

PRESTAMOS

El Congreso Nacional debe aprobar los ocho préstamos internacionales por un monto de 170 millones de dólares destinados a financiar programas de inversión pública para esta gestión, dijo ayer el ministro de Hacienda, Fernando Cossío.

"Los préstamos no los podemos desembolsar ni utilizar porque carecen de la Ley de Crédito Público aprobada por el Congreso", agregó el ministro e instó a los parlamentarios a que sea el primer punto de la agenda del Congreso Extraordinario, cuya sesión inicial será el 29 de mayo.

Explicó que se debe priorizar ese punto debido a que es "fácil de resolver" lo que permitirá utilizar esos recursos en los proyectos de inversión programados.

Muchos de esos préstamos están en espera de aprobación congresal desde hace cuatro a cinco meses.

La distribución sectorial de la inversión pública para este año es de 107 millones de dólares para el sector productivo, de 212 millones para infraestructura (energía y telecomunicaciones) y 239 millones para el sector social.

Hasta la fecha no se conoce el monto desembolsado en el programa de inversión pública. La evaluación del primer cuatrimestre será conocida en próximos días.

Los conflictos sociales que se extendieron por casi dos meses y la aplicación del Estado de sitio congelaron el programa de inversiones tanto estatales como privadas.

En ese sentido, el ministro aseguró que a partir de este mes se "agilitará" el plan de inversiones.

En los primeros meses el gobierno no pudo cumplir con las metas fijadas debido a que las "recaudaciones fueron relativamente bajas", las cuales repuntarán en mayo, lo cual permitirá dar una mayor liquidez al Tesoro General de la Nación y canalizar los fondos de contrapartida en los proyectos de inversión.

Respecto a una hipotética situación de iliquidez del TGN, el ministro aseguró que no se debió a los gastos de la Policía nacional durante la tensa y prolongada jornada de protestas que se realizó el mes pasado, como afirmó la Confederación de Empresarios Privados, sino más bien a que "siempre hay un período cíclico en el que los primeros tres meses del año se tienen recaudaciones menores en relación al resto del año". Parte de los problemas de liquidez se debió a este factor, dijo, pero que junto a la Subsecretaría de Inversión Pública está elaborando un "plan de contingencia" para aprobar desembolsos en los próximos días, orientados a la inversión pública, que permitirá la generación de empleos, cuyo número -empero- dependerá de la naturaleza de los proyectos. "Pondremos el acento en el Servicio Nacional de Caminos, que estuvo restringido en los primeros meses y que ahora le inyectaremos recursos para que vayan adelante todas las obras que están en ejecución, y en el sector de la construcción".

ENTEL espera que inversionista desarrolle enlace interoceánico

La Empresa Nacional de Telecomunicaciones (ENTEL) espera que el socio inversionista en la capitalización de esa empresa no abandone los proyectos que desarrollen a Bolivia como enlace interoceánico, informó ayer el Presidente Ejecutivo de ENTEL, Germán Medrano.

"Son proyectos grandes que esperamos estén insertos en el contrato de concesión para que el inversionista estratégico pueda desarrollarlos, en este caso Bolivia se convertiría en puente interoceánico de comunicaciones, ya que uniríamos cables del Atlántico con los del Pacífico", explicó.

Medrano se refirió a dos proyectos que ENTEL dejó truncos, en primer lugar la posibilidad del enlace con Chile al Pacífico y conectándose al tráfico de Asia y Japón. El segundo proyecto debía emprenderse con la Empresa Brasileña de Telecomunicaciones (EMBRATEL) para el tendido de cable de fibra óptica desde San Pablo hasta La Paz, utilizando la estructura del gasoducto al Brasil.

Detalló que la importancia del enlace con Chile permitiría unirse a un cable submarino panamericano que, a su vez, permite interconexión con la costa oeste de EE.UU. denominado "TPC-5".

"Tenemos un segmento propio en esa conexión que transporta tráfico a todo el Asia y Japón", reiteró.

Respecto a EMBRATEL, dijo que el tendido de cable de fibra óptica desde San Pablo hasta La Paz utilizando la estructura del gasoducto abarataría significativamente ese proyecto.

"Actualmente con el tendido de fibra óptica con el Perú estamos digitalizados hasta la frontera con Argentina", señaló al referirse a la importancia que tiene Bolivia por su ubicación geográfica.

NO HAY DESPIDOS

Medrano negó que existan despidos en ENTEL a causa del proceso de capitalización, enfatizó que versiones en ese sentido son "absolutamente falsas, rechazando categóricamente esas versiones".

Recordó que la reestructuración técnico-administrativa se realizó en 1993, después de esa fecha los despidos o contratos se definieron en función al requerimiento de profesionales, personal que se jubila o que decide marcharse de la empresa.

El proceso de capitalización de ENTEL continúa el 31 de mayo cuando el Ministerio de Capitalización abra los sobres de las empresas que compraron los términos de referencia.

Posteriormente vendrá la precalificación y luego la negociación del contrato de concesión para la conversión de la empresa en Sociedad Anónima Mixta (SAM) y en los primeros días de julio se dará la primera junta general ordinaria.

Finalmente en un plazo de 30 días el gobierno estará en condiciones de entregar la empresa en los primeros días de agosto.

Por la desaparición de $US 83.000

Se inició sumario informativo contra 2 ejecutivos de AASANA

El departamento legal de la Secretaría Nacional de Transportes y Comunicaciones inició sumario informativo al director ejecutivo de la Administración de Aeropuertos y Servicios Auxiliares a la Navegación Aérea (AASANA), Alvaro Echenique, y al director regional de La Paz, Oscar Añez, por encontrárseles indicios de culpabilidad en una supuesta desaparición de 83.000 dólares.

Según los abogados del dueño de la ca de cambios D'Argent, los cheques fueron adquiridos por par "Kantuta" y para cobrarlos fueron endosa a "D'Argent"

"No hubo ninguna destitución, se abrió un sumario sobre esos dos funcionarios a través del Departamento Legal de la Secretaría Nacional de Transporte", añadió al insistir que la causa de ese proceso se debe a encontraron indicios de irregularidad en el ca cheques por parte de ejecutivos de AASANA.

"Hasta mediados de la próxima semana se te dictamen de auditoría interna para seguir las a que establece la Ley SAFCO y si hay responsabi administrativas, penales o daños económicos", a

Además, el dictamen final que emita el Departa Legal, dijo, será reforzado por otra auditoría inter se ordenó realizar en AASANA Regional El Alto.

Según el informe preliminar, se estableció que a cheques que pagan las líneas aéreas internacion AASANA, en lugar de seguir los procedimientos nor que es depositar a las cuentas de la entidad p "habrían sido endosados para ser cobrados a tra una casa de cambios".

"La auditoría también va a establecer la respon dad que pueden tener las casas de cambios -Kan D'Argent-, que han recibido cheques del estado bo sabiendo que no lo pueden hacer, son intransferib se debería endosar a una agencia de cambio sino dep a la cuenta corriente de AASANA", reiteró.

Explicó que la Ley SAFCO establece que se iniciar un proceso sumario si hay indicios de culpabi el Ministerio de Desarrollo Económico "nos ha llegar fotocopias de los cheques, donde se ve que ha endosados a una agencia de cambios; hay un in preliminar de auditoría interna de ASAANA, que iniciar el proceso con la suspensión de esos funciona para iniciar un proceso que va a concluir y determina acciones a seguir".

COBRO DEL CHEQUE

Los abogados del dueño de la casa de cambios D'Arg Vito Feldmann, informaron ayer que los cheques fue adquiridos por la casa de cambios "Kantuta" y p cobrarlos fueron endosados a "D'Argent".

Esa acción es totalmente legal para los juristas, ya sus clientes recibieron un cheque endosado, por tanto hizo un canje de cheques en forma legal".

Añadieron que los cheques estaban vencidos, por tanto la acción que realizaron las casas de cambio era le Según el estudio jurídico, que tiene como cliente a la casa cambios D'Argent, no se hizo todavía ninguna notificac dueño de D'Argent y tampoco hay alguna acción leg

FIS INVITACION PUBLICA
CODIGO: EF07/TRJ/8197; EF07/TRJ/8196

EL GOBIERNO MUNICIPAL DE PADCAYA

CON FINANCIAMIENTO DEL FONDO DE INVERSION SOCIAL (FIS)

Invita a Empresas Constructoras y Profesionales Técnicos a presentar propuestas para la construcción de los Proyectos:
ESCUELA MULTIGRADO QUEÑAHUAICO, PLIEGO: P-3324-1
ESCUELA MULTIGRADO LA HUERTA, PLIEGO: P-3325-1,

ubicados en las Comunidades del mismo nombre Provincia Arce del Departamento de Tarija

COSTO ESTIMADO ESCUELA QUEÑAHUAICO Bs. 183.200.-
ESCUELA LA HUERTA Bs. 164.000.-

Las Secciones III, V y VI del Pliego pueden ser adquiridas en oficinas de H. Alcaldía Municipal, ubicadas en Padcaya por el precio de Bs. 250.- Las Secciones I y II del pliego pueden ser adquiridas en la Oficina Departamental del FIS por el precio de Bs. 15; de igual manera la Sección IV por el precio de Bs. 100. En esta oficina también están disponibles todos los documentos para su consulta.
Para habilitarse a la licitación, necesariamente deben adquirir todas las Secciones del Pliego, adjuntando a la propuesta (Sobre A) los recibos correspondientes. La Sección IV podrá ser adquirida por única vez, debiendo incluir copia del recibo correspondiente cuantas veces el oferente participe en licitaciones del FIS.
Las propuestas deberán ser presentadas en las oficinas de H.A.M. hasta horas 10 a.m. del día 5 de junio de 1995
La apertura de sobres se realizará en acto público, a horas 17:00 del mismo día en la H. Alcaldía Municipal de Padcaya

Padcaya, mayo de 1995

RR.PP. H. Alcaldía Municipal
PADCAYA

TVB Televisión Boliviana

"Año del Bicentenario del Gran Mariscal de Ayacucho Antonio José de Sucre"

AVISO

LA EMPRESA NACIONAL DE TELEVISION BOLIVIANA, REQUIERE LOS SERVICIOS PROFESIONALES DE:

- INGENIERO ELECTRONICO
- AUDITOR FINANCIERO
- TECNICO EN REVALORIZACION DE ACTIVOS FIJOS

LOS INTERESADOS PUEDEN ENVIAR SUS SOLICITUDES, ACOMPAÑANDO SU CURRICULUM VITAE A LA CASILLA No. 11548 DE LA CIUDAD DE LA PAZ, HASTA EL DIA 20 DE MAYO DEL PRESENTE AÑO.

AVISO DE RE

LA DOCTORA CARMEN MOLINA JUEZ TERCERO DEL TRABAJO Y SEGURIDAD SOCIAL DE

HACE SABER: A público en general, que en la Causa Laboral No. 233 dentro del proceso laboral seguido por los Trabajadores de Publimarcas Nacional Nacionales S.R.L. en ejecución de sentencia se en subasta pública el remate de los siguientes bienes:

1.- Una máquina clasificadora marca "Kodak Ektaprint Model 8x 10" con precio de Bs. 15.000.- (DIECIOCHO MIL LARES AMERICANOS).
2.- Máquina para hacer clips marca "Hobart" modelo en buen estado y en funcionamiento con precio de $us. 1.100.- (MIL UN DOLARES AMERICANOS).
3.- Máquina para hacer clips marca "Hobart" modelo en buen estado y en funcionamiento con precio de $us. 4.000.- (CUATRO MIL DOLARES AMERICANOS).
4.- Máquina para hacer clips marca "Hobart" modelo HOB2000.
PRECIO: $us. 5.000.- (CINCO MIL DOLARES AMERICANOS).

Para el efecto se señala audiencia de remate para el 19 de mayo de 1995 a horas 10:00 a.m. los que podrán concurrir a la Secretaría del Juzgado de la empresa del 5% de Ley en la cuenta corriente del Banco Mercantil al Sr. Fernando Valdez Mendoza. Para tal efecto publíquese edictos de ley en el órgano de prensa de circulación nacional con las formalidades de Ley.

(Sello)
JUZGADO 3ro. DEL TRABAJO DISTRITO LA PAZ
"La Paz - Bolivia"

Dra. Cándalaria Pastor Valdivieso
JUEZ 3ro. DEL TRABAJO Y SEGURIDAD SOCIAL
LA PAZ - BOLIVIA

Ante mí:

Doña Conde Christofari
Secretaria del Juzgado 3ro. del Trabajo y S.S.

FIS INVITACION PUBLICA

Nº	P-3349-1
Nº	P-3350-1
Nº	P-3351-1
Nº	P-3355-1

EL GOBIERNO MUNICIPAL DE OCURI
CON FINANCIAMIENTO DEL FONDO DE INVERSION SOCIAL (FIS)

Invita a empresas Constructoras, Profesionales Técnicos (para las Escuelas Multigrado Lluchu Canchas Blancas) a presentar propuestas para la construcción de los proyectos:

ESCUELA MULTIGRADO KHOCHAPAMPA código (EF07-PTS-102339)
ESCUELA MULTIGRADO WATRANA código (EF07-PTS-10241)
ESCUELA MULTIGRADO LLUCHU código (EF07-PTS-102442)
ESCUELA MULTIGRADO CANCHAS BLANCAS código (EF07-PTS-10240)
ESCUELA 10 DE NOVIEMBRE-MARAGUA código (EF08-PTS-8415)
ESCUELA DANIEL SALAMANCA - OCURI código (EF08-PTS-10136)
Ubicados en las comunidades del mismo nombre, provincia Chayanta del Departamento de Potosí.
COSTO ESTIMADO DE LOS DOS PROYECTOS (Esc. Multigrado Khochapampa, Wairana): Bs. 193.000.
COSTO ESTIMADO DE LOS DOS PROYECTOS (Esc. Multigrado Lluchu. Canchas Blancas): Bs. 120,100.-
COSTO ESTIMADO (Esc. 10 de Noviembre-Maragua): Bs. 407.100.-
COSTO ESTIMADO (Esc. Daniel Salamanca-Ocuri); Bs. 462.300.-

Las secciones III, V y VI del pliego pueden ser adquiridas en las oficinas del Instituto Politécnico "Tomás Katari", ubicadas en la ciudad de Sucre en calle Nataniel Aguirre Nº 560 casilla 158-C, Telf. 32447, en los siguientes precios de:

Escuela Khochapampa y Wairana	Bs.	80.-
Escuela Lluchu y Canchas Blancas	Bs.	50.-
Escuela Maragua	Bs.	250.-
Escuela Ocurí	Bs	250.-

Las secciones I y II del pliego pueden ser adquiridas en las oficinas zonal del F.I.S. en Potosí, por el precio de Bs. 15 de igual manera la Sección IV por el precio de Bs. 100.- en esta oficina también están dispuestos todos los documentos para su consulta.
Para habilitarse a la licitación, necesariamente deben adquirir todas las secciones del pliego adjuntando a la propuesta (sobre A) los recibos correspondientes.
La sección IV podrá ser adquirida por única vez, debiendo incluir copia del recibo correspondiente cuantas veces el ofertante participe en licitación del F.I.S.
Las propuestas deberán ser presentadas en las oficinas de la Honorable Alcaldía Municipal de Ocurí, hasta horas 11:30 del día 5 de junio de 1995.
La apertura de sobres se realizará en acto público, a horas 15:00 del mismo día en la Honorable Alcaldía Municipal de Ocurí, cuarta sección de la Prov. Chayanta Dpto. Potosí (Sucre-Ocurí 120 Km.).

Ocurí, 13 de mayo de 1995

Bolivia LA NUEVA

FIS INVITACION PUBLICA Nº P-32
CODIGO: EF07/TRJ/10232

EL GOBIERNO MUNICIPAL DE PADC

CON FINANCIAMIENTO DEL FONDO DE INVERS SOCIAL (FIS)

Invita a Empresas Constructoras a presentar propuestas pa construcción del Proyecto: ESCUELA MULTIGRADO EL CARM ubicado en la Comunidad del mismo nombre Provincia Arce Departamento de Tarija.

COSTO ESTIMADO Bs. 241.000.-

Las Secciones III, V y VI del Pliego pueden ser adquiridas en ofici de H. Alcaldía Municipal, ubicadas en Padcaya por el precio de 250.- Las Secciones I y II del pliego pueden ser adquiridas en Oficina Departamental del FIS en Tarija por el precio de Bs. 15; igual manera la Sección IV por el precio de Bs. 100. En esta ofic también están disponibles todos los documentos para su consu Para habilitarse a la licitación, necesariamente deben adquirir tod las Secciones del Pliego, adjuntando a la propuesta (Sobre A) recibos correspondientes. La Sección IV podrá ser adquirida p única vez, debiendo incluir copia del recibo correspondiente cuant veces el oferente participe en licitaciones del FIS.
Las propuestas deberán ser presentadas en las oficinas de Padca hasta horas 10 a.m. del día 5 de junio de 1995
La apertura de sobres se realizará en acto público, a horas 17:00 d mismo día en H.A.M. de Padcaya.

Padcaya, mayo de 1995
RR.PP. H. Alcaldía Municipal
PADCAYA

erá promulgado la próxima semana

Fondo Financiero Privado ofrecerá nuevas opciones financieras

El futuro Fondo Financiero Privado ofrecerá nuevos sistemas nancieros para la pequeña y las microempresas del país. Habilitará el sistema "leasing", (alquiler con opción a compra) en favor de sos sectores, informó ayer el secretario de Industria y Comercio, Douglas Ascarrunz, a tiempo de anunciar que el proyecto será romulgado la próxima semana.

Explicó que el gabinete aprobó el proyecto y ya fue firmado por l Presidente Sánchez de Lozada para que entre en funcionamiento. Este instrumento -continuó- buscará complementar a la pequeña mpresa que no puede acceder a la banca privada en sus propósitos; pero una vez que entre en funcionamiento llenará un vacío que xiste y que está referido a la facilitación de financiamiento.

Anunció que no habrá más hipotecas para quienes busquen el crédito sino que los fondos funcionarán bajo el sistema de leasing, donde las asociaciones de fondos de pensiones podrán comprar maquinarias y equipos para facilitar en alquiler pero con opción a compra, dijo el secretario

MEDIO AMBIENTE

Ascarrunz informó que la elaboración de la reglamentación de la Ley del Medio Ambiente (1992) está por culminarse su discusión con todos los sectores para que sea firmada por el Poder Ejecutivo. Adelantó que este instrumento fijará jurisdicciones y competencias de instituciones locales y nacionales en el control de la contaminación.

De esta manera aclaró que la acción determinada por la Alcaldía de El Alto no es la más correcta en la clausura de tres empresas siderúrgicas. "Puede ser que algunas empresas tengan algún tipo de contaminantes -en referencia a las tres clausuradas-, pero básicamente la ciudad de La Paz no es intensiva en la contaminación, sólo algunas curtiembres, fundiciones menores y textiles que hacen tintorerías, pero el impacto no es grande", agregó.

En ese sentido anunció que la ciudad de El Alto necesita más fábricas para resolver el problema del desempleo, al igual que otras ciudades. "Se hará una serie de seminarios para que las alcaldías tengan precisión para aplicar las sanciones y no clausurar como si fueran cantinas", agregó.

CAMPO FERIAL PARA LA PAZ

También informó que la secretaría que dirige ya tiene 50 mil dólares para financiar la conclusión del diseño final de la futura construcción de un campo ferial en las márgenes del río Orkojahuira. Dijo que es una vergüenza que la ciudad sede de gobierno no tenga un campo ferial para la realización de expoferias y promocionar la actividad productiva nacional.

Dijo que la Alcaldía de La Paz ya facilitó 20 hectáreas de terreno donde se construirá el campo ferial. Anunció que similar acción se realizará en otros distritos del país.

A través del Servicio de Asistencia Técnica

$US 3,2 millones para beneficiar a 20.000 empresarios pequeños

Un total de 3,2 millones de dólares beneficiará en lo que resta del presente año a más de 20.000 empresarios pequeños, medianos y microempresas; dinero que será facilitado a través del Sistema de Asistencia Técnica (SAT), unidad descentralizada de la Secretaría Nacional de Industria y Comercio.

Ese dinero es parte de un crédito total de 18 millones de dólares, otorgado por la Agencia Internacional de Fomento del Banco Mundial (BM) al Banco Central de Bolivia en 1990, del cual una pequeña parte fue asignado al Fondo de Asistencia Técnica y el remanente se maneja como una línea de crédito a inversiones y capital de operación a la pequeña empresa, explicó ayer el director del SAT, Gonzalo Avila. El SAT define las políticas y estrategias para promocionar la asistencia técnica. En los últimos 3 años y medio se invirtieron 4 millones de dólares para la ejecución de 1.900 proyectos en todo el país, que han beneficiado a 35.000 pequeños empresarios.

Según Avila, para lo que resta de 1995 se presupuestó 3,2 millones de dólares, que serán invertidos y gastados en la ejecución de 1.262 proyectos, que pretenden beneficiar a más de 20.000 empresas pequeñas.

Según explicación del ejecutivo, ese presupuesto está distribuido en 6 programas, de los cuales el más importante es el referido a la asistencia técnica en planta, que consiste en apoyar a los empresarios en sus propios talleres y en la solución de sus problemas específicos, fundamentalmente en tres áreas: producción, administración y comercialización. La primera actividad supone una inversión del 37% del presupuesto señalado. En tanto que la capacitación a corto plazo, para lograr recursos humanos en mano de obra, mandos medios y alta gerencia, demandará una inversión del 34%.

La comercialización y apoyo a las exportaciones de productos del sector, significa financiar la realización de ferias locales y asistencia de empresarios grandes y pequeños a ferias internacionales, para lograr la apertura de los mercados con productos nacionales, y corresponde a la inversión del 24% del presupuesto. Según Avila, luego están las inversiones menores, que en cuanto al dinero fijado no supone que son de menor importancia; entre ellos buscar el desarrollo de la mujer empresarial, porque está en desventaja; acceso al crédito y tecnología; desarrollo turístico y fortalecimiento institucional.

"El SAT es una institución -o banco- de segundo piso, no llega en forma directa al empresario, sino a través de la institución pública y privada", añadió.

Dijo que sólo en ese sentido se podrá facilitar mayor apoyo a la creación de fuentes de empleo en el área rural y barrios de la periferia, donde se instalan regularmente las pequeñas empresas y microempresas.

La Paz, el departamento más importante del sistema financiero

La Paz es el departamento más importante dentro de las actividades del sistema financiero nacional, afirma un reciente informe especial de la consultora Moreno-Muñoz Price Waterhouse.

Dicho informe, publicado ayer, indica que La Paz participa con el 46% de los depósitos en el sistema financiero y con aproximadamente un 40% de las colocaciones.

Respecto a la recaudación de impuestos internos, afirma que La Paz es el departamento que contribuye con el mayor porcentaje de las recaudaciones tributarias (42%). "Esto se debe a que los contribuyentes más grandes de impuestos están en La Paz. Sin embargo, ocupa el segundo lugar -después de Santa Cruz- en las recaudaciones de renta aduanera", agrega.

Según el informe de la consultora, La Paz es un departamento con un potencial económico apreciable, que a pesar de albergar a la sede de gobierno aún carece de la infraestructura productiva básica, que le permita explotar regiones como los Yungas o las llanuras del norte.

"Tal como lo demuestran los primeros resultados de la aplicación de la Ley de Participación Popular, La Paz es la que más avanzó en la aplicación de este proceso, por lo que se espera que en el futuro sus regiones presenten un desarrollo más equilibrado y puedan explotar a fondo su potencial económico", indica la consultora.

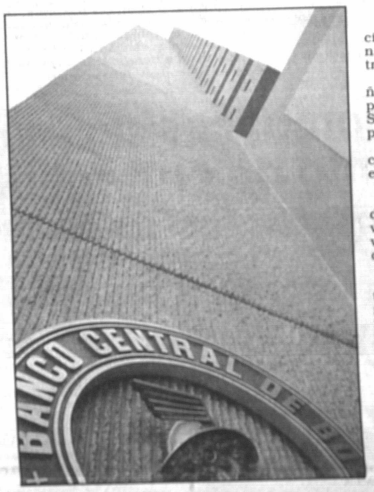

PRODUCCION AGRICOLA

El informe añade que La Paz participa con el 22% de la producción nacional de productos agrícolas no industriales.

Respecto a la producción pecuaria, señala que se destaca por el ganado vacuno, porcino, ovino y camélidos (alpaca y llama). Sin embargo, dentro del total nacional representa solamente un 8%.

Asimismo, se releva la producción piscícola en el lago Titicaca, que representa el 19% del total nacional.

POTENCIAL MINERALOGICO

La participación de La Paz en la producción nacional de minerales es relevante, sobre todo en la explotación de wolfram en las provincias Larecaja, Inquisivi y Sud Yungas.

PARTICIPACIÓN EN EL PIB

Respecto a la contribución del departamento al Producto Interno Bruto (PIB) nacional, la consultora indica que es de 26%. "Se estima que en 1992 llegó a un nivel de 6.168 millones de bolivianos", agrega.

INVERSION

Según el informe de Moreno Muñoz, entre 1992-1994 el 15% de la inversión pública ejecutada se destinó a La Paz. "A nivel nacional -agrega- ese monto de inversión ocupa el segundo lugar en importancia, después de Santa Cruz, que captó en dicho período el 23,5% de la inversión pública total".

Despachantes: Cambios en la Aduana son idóneos

Los cambios que se producen en el personal de la Dirección General de Aduana (DGA) son idóneos, según nota enviada a este diario por el presidente de la Cámara Nacional de Despachantes de Aduana, Alberto Goitia.

Sobre las declaraciones de Adhemar Pérez, presidente de la Cámara Regional de Despachantes de Aduana, que denunció, el martes, el regreso a la DGA de exfuncionarios considerados políticos, Goitia señala que "es obvio que las cámaras de despachantes de aduana consideren algunos reclamos de dependientes de las agencias despachadoras que hubieran manifestado molestia por la tramitación en un momento del cambio de personal, sin conocer los beneficios de la jerarquización, que sabemos se está poniendo en práctica en las aduanas del país".

Recuerda que en reunión del directorio de la Cámara que dirige, tuvieron conocimiento de la incorporación a la Aduana Nacional de personal ejecutivo y técnico de conocida trayectoria en el campo empresarial, lo que causó satisfacción de dicho directorio.

Afirma que la DGA "cuenta con un plantel ejecutivo y técnico de alto nivel profesional, especialmente capacitado en comercio exterior y que no duda que la actual administración a la cabeza de Javier Calderón continuará efectuando una labor idónea".

MINISTERIO DE HACIENDA — UNIDAD DE GESTION PUBLICA

PROGRAMA DEL SERVICIO CIVIL

SEGUNDA AMPLIACION DE CONVOCATORIA PUBLICA

I PERSONAL REQUERIDO

En el marco del Programa del Servicio Civil, a través del cual se pretende establecer en el Sector Público un cuadro de personal altamente calificado, la Unidad de Gestión Pública convoca a concurso de méritos para optar al siguiente cargo:

Ref. 19/95 Director de la Unidad de Desarrollo Organizacional (Ministerio de Gobierno).

II CONDICIONES OFRECIDAS

* Oportunidad de desarrollo profesional en el Sector Público.
* Estabilidad y trabajo en equipo
* Remuneración acorde con las responsabilidades del cargo.

III REQUISITOS

Los interesados podrán recabar el instructivo con los requisitos de cada cargo y el formulario de Curriculum Vitae en las oficinas del Programa del Servicio Civil (calle Montevideo Nº 176), a partir del día 15 de mayo de 1995.

La carta de solicitud, el formulario de Curriculum Vitae y la documentación respaldatoria deberán enviarse en un sobre cerrado, indicando sólo el número de referencia en la carta y el sobre, a la Casilla Nº 12240 de la ciudad de La Paz, hasta el día 26 de mayo de 1995.

La Paz, mayo de 1995

PODER JUDICIAL
Excma. Corte Suprema de Justicia de la Nación

INVITACION

La Excma. Corte Suprema de Justicia de Bolivia, invita a los profesionales abogados del foro paceño que reunan los requisitos legales previstos en los arts. 12 y 94 de la Ley de Organización Judicial, a postular al cargo de Vocal de la R. Corte Superior de La Paz, a cuyo efecto deberán presentar su documentación y curriculum vitae ante la Secretaría de la Presidencia de la R. Corte Superior de La Paz o en la Secretaría de la Presidencia del Tribunal Supremo, hasta el día 19 de mayo del año en curso.

Sucre, mayo de 1995

RELACIONES PUBLICAS
EXCMA. CORTE SUPREMA DE JUSTICIA DE BOLIVIA

Campaña electoral argentina costó 50 millones de dólares

* El dinero provino de los fondos del Estado para los partidos políticos y de las contribuciones de grupos empresariales. El partido de Menem gastó 30 millones de dólares

Una de las últimas apariciones proselitistas de Carlos Menem

BUENOS AIRES, MAYO 12 (EFE).- Los tres grupos políticos que más votos se espera que reunan en las elecciones del domingo, el Partido Justicialista (PJ), la Unión Cívica Radical (UCR) y el Frente del País Solidario (FREPASO) han invertido 50 millones de dólares en sus campañas, informa hoy la prensa bonaerense.

Según el diario "La Nación", el costo de las campañas políticas es similar al de la Convención Constituyente que se reunió durante dos meses, en 1994, para reformar la Constitución y equivale a una inversión de algo más de dos dólares por cada uno de los 22.142.907 votantes.

Las sumas provinieron de los fondos del Estado para los partidos políticos y de las contribuciones de los grandes grupos empresariales, que aportaron 9 millones a la campaña del PJ, 3 millones a la de la UCR y 2 millones a la del FREPASO.

MENEM GASTO MAS

Los agentes financieros de los partidos tuvieron que hacer serios esfuerzos para convencer a los empresarios de que aportaran fondos para las campañas electorales.

Pero los portavoces justicialistas consideran que a los empresarios "les salió muy barata esta elección", añade el diario, que sostiene que este partido fue el que más gastó: 30 millones de dólares.

El presidente de Argentina, Carlos Menem, del Partido Justicialista, tratará el domingo ser reelegido para un nuevo período de cuatro años.

Para ser reelegido directamente, Menem necesita reunir el 45 por ciento de los votos o el 40 por ciento pero con diez puntos porcentuales de ventaja sobre el segundo más votado.

Si obtuviese porcentajes inferiores, tendría que presentarse a una segunda vuelta electoral.

Menem va en cabeza en todas las encuestas de intención de voto, que sitúan a José Bordón, candidato del FREPASO, y a Horacio Massaccesi, de la UCR, en segundo y tercer lugar respectivamente.

Otros dos cómplices de Alan García a punto de entregarse

* Ambos fueron directivos del Banco Central de Reserva del Perú.

Alan García

LIMA, MAYO 12 (Reuter) - El gobierno peruano estaría negociando la entrega de dos ex funcionarios prófugos que ofrecieron información "valiosa" sobre el caso de corrupción que involucra al ex presidente Alan García.

Leonel Figueroa y Héctor Neyra, ex presidente y ex gerente respectivamente del Banco Central de Reserva, acusados de recibir sobornos por depósitos del gobierno central en el Banco de Crédito y Comercio Internacional (BCCI), negocian con la justicia su entrega voluntaria, dijo hoy el matutino Expreso.

Ambos funcionarios depositaron 270 millones de dólares de reservas del Banco Central en el BCCI, y a cambio recibieron hasta 3.6 millones de dólares como soborno, según la justicia local.

"Habrían planteado negociar un acuerdo que beneficie a ambos, ya que los dos cuentan con información valiosa sobre la supuesta participación del ex presidente García en los sobornos del BCCI", dijo Expreso citando fuentes judiciales.

Figueroa y Neyra plantean cambiar su condición de acusados en el caso por la de testigos, indicó.

La entrega de estos funcionarios se daría en momentos en que el empresario Alfredo Zanatti, involucrado en otro caso de corrupción, se entregó hace dos semanas al gobierno y señaló como complice al ex presidente García.

El ex presidente se encuentra asilado en Colombia desde 1992, aduciendo persecusión política de parte del gobierno del presidente Alberto Fujimori.

Figueroa y Neyra no sólo trabajaron juntos en el BCR y se habrían benenficiado con los sobornos del BCCI, sino que "son compadres por lo que intentarían un acuerdo legal para ambos", dijo la fuente judicial al matutino.

Refirió que los ex funcionarios estarían escondidos en Chile, desde donde mantiene contacto con representantes del gobierno peruano.

Agregó que "existe una carta de intención similar a la que habría firmado el empresario Zanatti ante de entregarse a la justicia peruana".

El empresario se encuentra recluido en el cuartel militar Simón Bolívar, ubicado en Lima, para evitar un atentado contra su vida, según fuentes oficiales.

La jueza Ana Cabello interrogó por octava vez al empresario Zanatti acusado de malversación de fondos públicos, en un caso de dólares subvencionados durante el gobierno de García.

Este caso se refiere a un programa de subsidios otorgado a empresas peruanas en que se fijó un tipo de cambio único por debajo del real para "incentivar la importación de bienes de capital".

Con este programa, Zanatti se habría beneficiado con unos 25 millones de dólares usando el dinero subvencionado con otros fines, señalaron las fuentes judiciales.

Destituyen a 140 policías por vínculos con el Cártel de Cali

SANTA FE DE BOGOTA, MAYO 12 (EFE).- Un total de 140 miembros de la Policía Nacional de Colombia, al servicio de la institución en la ciudad suroccidental de Cali, han sido destituidos en los últimos días debido a sus presuntos vínculos con el cartel local de narcotraficantes, se informó hoy en Santafé de Bogotá.

En el grupo aparecen oficiales, suboficiales y agentes que estaban adscritos a los departamentos de Policía del Valle del Cauca y de la Policía Metropolitana de Cali.

Los portavoces de la institución en Santafé de Bogotá dijeron que los 140 efectivos policiales fueron destituidos por haberse descubierto presuntos vínculos con el cartel de narco-traficantes de Cali.

Esta organización está dirigida por los hermanos Miguel y Gilberto Rodríguez Orejuela, que en la actualidad son buscados por un grupo de elite de la Policía y el Ejército de Colombia.

La radio "RCN" informó de que los policías cesados estaban adscritos a cuarteles en las ciudades de Jamundí, Yumbo, La Cumbre y Candelaria, lo mismo que al de la capital del departamento del Valle del Cauca, Cali.

Otros oficiales sospechosos de mantener vínculos con el cartel de esta ciudad también serán destituidos en los próximos días, agregó la radio.

Ejército brasileño t control de las favel

* 50 mil efect las fuerzas d seguridad han empezado a t control de los marginales de Janeiro para desalojar al cr organizado

RÍO DE JANEIRO, 12 MAY (EFE).- Unos 50.000 hombres de las diferentes fuerzas de seguridad del estado brasileño de Río de Janeiro patrullan la ciudad y han empezado a tomar el control de los sectores marginales, dominados por violentas bandas de traficantes de drogas y armas.

Diez mil agentes de las policías Militar y Civil salieron ayer a las calles armados con un equipo moderno y la pretensión de recuperar el terreno perdido frente al crimen organizado y devolver la paz al estado, que tiene diez millones de habitantes y en el que son asesinadas unas 18 personas cada día.

TERMINAR CON EL CAOS

El gobernador de Río de Janeiro, Marcello Alencar declaró hoy que su mayor reto consiste en "acabar con el caos en Río de Janeiro" y hacer de la policía una "institución efectiva" y no una "fuerza inofensiva".

Con ese propósito, anunció que las autoridades policiales dispondrán en los próximos días de armas con tecnología láser y helicópteros con cañones de mira infrarroja para operaciones nocturnas.

Alencar admitió que gran parte del arsenal de los efectivos policiales proviene de donaciones del Ejército, en tanto que los equipos con tecnología punta se adquirirán con los ocho millones de dólares asignados para este programa por el Gobierno federal.

"No podemos quedarnos más tiempo a la defensiva mientras aumenta la paranoia de la ciudadanía frente a la impunidad", recalcó Alencar a los periodistas.

PLAN DE SEGURIDAD

Tras las primeras 24 horas de vigencia del nuevo Plan Estratégico de Seguridad, los policías, apoyados por unos 40.000 efectivos del Ejército, la Marina y la Fuerza Aérea, ocuparon 17 puntos muy poblados de la capital y seis del interior del estado.

Los policías se situaron en posiciones de vanguardia en los cerros de los suburbios donde se encuentran las "favelas" (barrios marginales), en tanto que los militares permanecieron en situación de alerta para apoyar cualquier choque c de delincuentes.

La entrada en la donde se ocultan sin cabecillas de los car droga merced al tem gratitud de sus mora pacífica, según adm bernador.

"Nuestra intencio pear a los criminale propios refugios porq demos esperar a que nos enfrenten en las subrayó.

Otros destacamento emplazados en avenid tricas y autopistas que ceso al estado, donde laron retenes de contr hículos sospechosos.

ENFRENTAMIENT

Las autoridades n traron enfrentamientos dos con bandas de tra aunque fueron detenid individuos con antece judiciales, así como a municiones, prendas pr del Ejército y la Marin kilos de marihuana.

El plan de seguridad ampliado a todas las enti bancarias de la zona y puestos policiales aislado hasta hoy, constituían los cos de ataque predilectos delincuentes para retar el p de las autoridades. El n plan forma parte de la op ción "Río II" y confiere a la p cía el protagonismo que du te seis semanas tuvieron Fuerzas Armadas, por cuya tuación se han abierto deceni de procesos penales por supue to abuso de autoridad.

EE.UU. no sabe qué hacer con la Escuela de las Américas

* De esta escuela salieron los golpistas Manuel Antonio Noriega, de Panamá; Roberto Viola y Leopoldo Galtieri, de Argentina; el boliviano Hugo Banzer.

WASHINGTON, MAYO 12 (EFE).- El Ejército estadounidense encargó a una consultora profesional un estudio sobre la viabilidad de la polémica Escuela Militar de las Américas (SOA) y para determinar cuál debería ser su objetivo, si hay alguno, en la posguerra fría.

El contrato, al que ha tenido acceso EFE, fue otorgado a la compañía "Professional Software Engineering" (Prosoft) por un monto de 23.572 dólares, con el fin de ofrecer sus recomendaciones al denominado Comando de Entrenamiento y Doctrina del Ejército (TRADOC) en un plazo de noventa días.

El estudio será llevado a cabo por dos militares retirados que trabajan para "Prosoft", pero que no guardan relación alguna con la Escuela de las Américas, según fuentes de la compañía.

¿CUAL ES LA PROXIMA GUERRA?

El Ejército encarga a la consultoría que le informe de cuál debería ser el propósito de la SOA en la posguerra fría, qué tipo de entrenamiento debería darse y por qué motivos, su encaje en la futura estrategia del Comando Sur y su compatibilidad con otros centros de entrenamiento ya existentes en Texas y Panamá.

La SOA ha sido el blanco de los críticos que la rebautizaron como "Escuela de Asesinos" porque por ella han pasado los más destacados militares latinoamericanos acusados de graves violaciones de los derechos humanos.

El principal activista contra la SOA es el reverendo Roy Bourgeois, de la orden de Maryknoll, quien ha participado en varias huelgas de hambre ante la escuela y en las escalinatas del Congreso de EEUU y pasó tres años en cárceles federales en 1983-84 y 1992-93 por diversas acciones contra la escuela.

La orden de Maryknoll perdió a dos monjas en El Salvador, violadas y asesina militares, y a raíz del as de seis jesuitas en Burgeois se trasladó a G instaló una oficina l "SOA Watch" frente a la tas de la escuela.

"LOS HIJOS" GOLPISTAS

Uno de los licenciado SOA más recientemente do de violar los derechos nos es el coronel guatem Julio Roberto Alpírez, pr responsable de la muer guerrillero Efraín Ba Velásquez, casado con l gada de EEUU Je Harbury, y el hostelero e unidense Michael Devin

También han pasad esta escuela situada e Benning (Georgia) los ex dores Manuel Antonio N de Panamá; Roberto V Leopoldo Galtieri, de A na; el boliviano Hugo Ba el ecuatoriano Gui Rodríguez.

La mayoría de los o salvadoreños que han sa sados del asesinato del Arnulfo Romero en 198 las masacres de El Jung El Mozote (en 1981), Las (1983), San Sebastián (19 la de seis jesuitas y dos m en 1989, eran graduados Escuela de las Américas.

Prefectura del Departamento
La Paz - Bolivia

Queste...Queste...
¡Jallalla Vesty!
¡Jallalla La Paz!

La Paz, 13 de mayo de 1995

FARMACIAS DE TURNO
327245
Las 24 horas

cementerio JARDIN
ANIVERSARIO DE FALLECIMIENTOS

13/5/91 LUIS RIVERA PERALTA 4 AÑOS
13/5/95 ERLINDA B. DE MEDINA 4 AÑOS

ANESAPA

El Directorio Ampliado y Personal de la Asociación Nacional de Empresas de Servicio de Agua Potable y Alcantarillado - ANESAPA, con profundo pesar manifiesta su adhesión al dolor que embarga a la familia del que en vida fue

Ing. MARIO MENDEZ CASTRO
(Q.E.P.D.)

Padre del Ing. Gustavo Méndez T., Vicepresidente de nuestra Asociación y Director General del Servicio de Agua Potable y Alcantarillado de Cochabamba - SEMAPA.

La Paz, mayo de 1995

DEFUNCIONES

Tenemos el sentimiento de comunicar el fallecimiento de las siguientes personas:

- C. Alvaro Quispe Mamani
- Alejandro U. Suarez
- Pamela Antezana Ardiles
- Richard Illanes Zeballos
- Andrés Flores Loza
- Marie Ann Pacheco Gomez
- María Rosa Flores Collazos

Servicio de PRESENCIA y la Administración del Cementerio General

El Gerente General y personal de GRANT GEOPHYSICAL, INC. se adhiere a la familia de la que en vida fue

Sra. ADELA ELBA B. DE PEREZ

Esposa de nuestro compañero de trabajo Lic. Hugo Pérez P. a quien acompañamos en estos momentos de dolor, por tan irreparable pérdida.

Santa Cruz, 11 de mayo de 1995.

nton concluye sita a Rusia

MAYO 12 (EFE).- El pre- Estados Unidos, Bill Clin- uyó hoy, viernes, una gira y Ucrania, en la que se ha . con resultados desigua- mejorar la seguridad "en del mundo que aún está o el papel que ha de des- en el siglo XXI".

tima etapa de la gira, una a escala ucraniana, ha sido nso para Clinton, antes de nta que le espera en Was- donde los resultados de su con el presidente ruso, Bo- n, han sido duramente cri- or el partido republicano y parte de la prensa.

ton logró en Moscú que cepte entrar en la Asocia- la Paz y que renuncie a una a más conflictiva, de su nuclear con Irán, pero sigue oponiéndose a la am- de la OTAN, aunque no a la cooperación con Irán. defendiendo su política en nia.

efe de la mayoría republica- l Senado, Robert Dole, quien que la cumbre ha sido "un " porque Clinton no ha con- ningún avance en el asunto echenia y no ha hecho que cancele su acuerdo de venta nología nuclear a Irán, ame- on recortar la ayuda econó- a Rusia. El presidente, en o, afirma que la cumbre ha n "éxito desde el punto de de la seguridad", y que ha do probada la validez de "una ón regular" con Moscú.

s altos funcionarios que acom- a al presidente han insistido nte la gira en que el diálogo, so en los momentos de crisis, poyo a las nuevas democracias antigua URSS es algo impres- ble desde el punto de vista de guridad de Estados Unidos.

l Consejero de Seguridad Na- al, Anthony Lake, advirtió el jue- que sin una regularidad en los actos con Rusia no se habrían ado los avances en materia de uridad de los últimos años, y que vertir el apoyo económico a Ru- en objeto de debate de política rior estadounidense puede aca- teniendo "consecuencias trági- " si Rusia se desestabiliza.

"La ayuda económica y política e proporcionamos a estos países , es un regalo, es por nuestro opio interés", dijo el portavoz de linton, Mike McCurry, al presen- ar, el viernes, la apreciación que ace la Casa Blanca de la gira.

El presidente, dijo el portavoz, está muy satisfecho con el viaje hues en él se ha cimentado la con anza y las relaciones con Ucrania. y se ha logrado avanzar para des- bloquear algunos de los problemas ue hay actualmente entre Was-

*** El presidente norteamericano dijo que su viaje fue exitoso desde el punto de vista de la seguridad y que ha quedado probada la validez de una relación regular con Rusia**

hington y Moscú".

En contraste con la visita a Rusia, la escala ucraniana ha sido un gran éxito, pues Clinton viajó a Kiev para reafirmar su apoyo a un país modelo, que, según Washington, está llevando su programa de reformas económicas de manera ejemplar, y además ha renunciado a su importante potencia nuclear.

Clinton reafirmó la voluntad de EEUU de "estar al lado de Ucrania" mientras realice su difícil transición hacia la economía de mercado y de "defender la independencia de Ucrania dentro de fronteras seguras"; se ha comprometido a seguir abogando por este país dentro del grupo del G7, y se ha ofrecido a ayudarle a resolver con Rusia el asunto de Crimea.

El presidente ucraniano, Leonid Kuchma, ha indicado su voluntad de reforzar los lazos de su país, hasta ahora aferrado a su neutralidad, con la OTAN, y su disposición a cerrar, de aquí al año 2000, la planta nuclear de Chernobil.

Clinton subrayó también en Ucrania que el apoyo a Kiev "no es sólo una cuestión de simpatía, sino de interés nacional" estadounidense, pues este país tiene una posición estratégica fundamental para la seguridad de Europa.

Con su visita a Rusia y Ucrania, Clinton ha cumplido, por otra parte, con el deseo de desagraviar a estas dos ex republicas soviéticas por el olvido durante años de los sacrificios que realizaron durante la II Guerra Mundial.

Clinton asistió al desfile de veteranos en la Plaza Roja de Moscú el pasado 9 de mayo, aniversario del final de la guerra, visitó monumentos a los caidos y víctimas civiles en esa ciudad además de Kiev, y se entrevistó con veteranos de la guerra.

En todos estos encuentros, Clinton pronunció palabras de admiración por el enorme sacrificio de la antigua URSS, que tuvo más de 27 millones de muertos en la guerra, y de arrepentimiento por que "la guerra fría nublara la capacidad occidental de apreciar ese sacrificio".

tá acusado de corrupción
fe de la OTAN declaró ante juez

RUSELAS, MAYO 12 (EFE).- El ario general de la OTAN Willy , concluyó hoy su maratoniana ración ante los instructores del nal Supremo belga después de horas de responder preguntas el escándalo de corrupción que te a los socialistas de Bélgica dirigente aliado finalizó su arecencia al filo de la media e del viernes, y salió sin ser por el garaje del Palacio de cia de Bruselas.

no de sus escoltas confirmó que había partido alrededor de las 24.00 horas locales (22.00 gmt), pero por el momento se desconoce si deberá comparecer de nuevo el lunes, tal como se ha especulado durante toda la jornada.

Claes respondió sobre su presunta participación en la entrega de comisiones ilegales de la empresa italiana "Agusta" a su partido, el de los socialistas flamencos (SP), a cambio de un contrato para la compra de helicópteros militares en 1988, cuando era ministro de Economía.

Perú y EE.UU. firman convenio para erradicación de cocales

LIMA, MAYO 12 (Reuter) - Perú y Estados Unidos firmaron hoy un convenio para erradicar el cultivo de hoja de coca en zonas cocaleras del país, un proyecto que costará 44 millones de dólares.

"Esta cooperación es una nueva muestra fehaciente del compromiso de Estados Unidos de apoyar los esfuerzos de los países productores de drogas, asumiendo nuestra responsabilidad ante este flagelo que azota a nuestras sociedades", dijo el embajador estadounidense Alvin Adams.

Estados Unidos financiará el convenio con un donativo de 30 millones de dólares, mientras que Perú aportará 14 millones, según el convenio.

El acuerdo habilitará un proyecto de desarrollo alternativo a la hoja de coca, del se beneficiarán 25.000 familias campesinas dedicadas a ese cultivo.

El convenio fue suscrito por Adams, el director de la Agencia para el Desarrollo Internacional de Estados Unidos, George Wachtenhetm, y el canciller peruano Efrain Goldenberg.

Potencias discuten situación en Bosnia

SARAJEVO, MAYO 12 (REUTER).- Enviados de las principales potencias mundiales discutirán hoy la forma de resolver el estancamiento del proceso de paz en Bosnia, donde el recrudecimiento de los combates amenaza la misión de paz de las Naciones Unidas.

También se reunirán hoy en Paris el secretario general de las Naciones Unidas Boutros Boutros-Ghali y sus asesores y comandantes en la ex Yugoslavia para revisar los problemas que enfrentan las vapuleadas fuerzas de la ONU.

La otra cara de la guerra: estas dos ancianas no tienen a donde huir.

DESCONTENTO GENERAL

El descontento ha aumentado dentro de la Fuerza de Protección de las Naciones Unidas (UNPROFOR) desde que expiró el 1 de mayo una cese del fuego de cuatro meses y los serbios bosnios y el gobierno musulmán bosnio rehusaron prolongarlo.

Desde entonces los serbios han intensificado el sitio a la ciudad de Sarajevo, lanzaron ataques contras las fuerzas de la ONU y restringieron sus movimientos.

Un soldado francés, apostado en un puesto de observación contra francotiradores en Sarajevo, recibió hoy un disparo en la cabeza y se encontraba "en condición crítica".

El incremento de víctimas entre las fuerzas de paz de las Naciones Unidas generó amenazas de Francia y Gran Bretaña de retirar sus efectivos de la región.

CRISIS EMPEORA

Funcionarios de las Naciones Unidas dijeron que la situación en Bosnia "se está deterioranso drasticamente".

Los funcionarios pidieron al Consejo de Seguridad de la ONU que aclare las contradicciones de un mandato que establece objetivos para los que la misión no cuenta ni con los hombres, ni con las armas, ni con el apoyo político necesarios.

El gobierno electo en Francia discutirá en calidad de urgente si los efectivos de paz de las Naciones Unidas deben contar con poderes más amplios para responder si son atacados, como una alternativa al retiro de sus fuerzas, dijo el ministro de Relaciones Exteriores Alain Juppe. Un retiro franco británico pondría a la misión de UNPROFOR, que cuenta con 22.000 hombres, al borde del colapso.

Universidad Católica Boliviana
Carrera de Auditoría

Cursos de Extensión: 2do. Seminario "Actualización Tributaria, Reformas a la Ley 843".

La dirección de la Carrera de Auditoría invita a los profesionales del área financiero-contable, auditores, administradores, economistas, ejecutivos, funcionarios, a participar en el Seminario **"Actualización Tributaria, Reformas a la Ley 843"** cuyo desarrollo comprenderá:

1. Impuesto al Valor Agregado (I.V.A.)
2. Régimen Complementario del Impuesto al Valor Agregado (R.C.I.V.A.)
3. Impuesto a la Renta Presunta de las Empresas (I.R.P.E.) en relación al Impuesto a las Utilidades de la Ley 1606.
4. Impuesto a los inmuebles y automotores.
5. Impuesto a las Transacciones.
6. Impuesto al Consumo Específico.
7. Impuesto especial a los Hidrocarburos y a sus derivados.
8. Nuevo sistema de facturación.
9. Código Tributario.

Expositor: Lic. Juan Verna Gisbert-Auditor Financiero, Contador Público Nacional, Universidad de Buenos Aires, Facultad de Ciencias Económicas.
- Asesor Tributario.
- Socio principal de Verna & Asociados.
- Presidente del Consejo Técnico de Auditoría y Contabilidad CAULP.
- Catedrático invitado por la Carrera de Auditoría para la cátedra de Legislación Tributaria.

Lugar y fecha a realizarse: Auditorio Cámara Nacional de Comercio del 22 al 24 de mayo de 1995 en el horario de 18:30 a 21:30 Hrs.
Costo: $us. 80.- El valor comprende entrega de material y refrigerio.

SE ENTREGARAN CERTIFICADOS DE ASISTENCIA EXTENDIDOS POR LA UNIVERSIDAD CATOLICA BOLIVIANA.

Consultas e inscripciones: Telf. 784742-782393-782818 (internos 165-166) Av. 14 de septiembre No. 4807 Obrajes calle 2 Departamento de Auditoría Bloque "C" Hrs. 08:30-12:30 16:30-20:00.

EXTRACTO OFICIAL

LOTERÍA NACIONAL de B. y S.

SEGUNDO PREMIO 10247 — CON Bs. 45.000.-
AGENTE: SECCION CAJA - LA PAZ

PRIMER PREMIO 30004 — CON Bs. 200.000.-
AGENTE: SECCION CAJA - LA PAZ

TERCER PREMIO 17961 — CON Bs. 24.000.-
AGENTE: RODOLFO VELASCO - COCHABAMBA

SERIE A - 1639 — *PREMIOS POR EXTRACCION* — 12/MAYO/1995

No. PREMIO	No. PREMIO	No. PREMIO	No. PREMIO	No. PREMIO	No. PREMIO	No. PREMIO	No. PREMIO	No. PREMIO	No. PREMIO	No. PREMIO
10003	11157	13462	16106	17960	18938	21972	25491	28652	30736	35403
510	300	300	510	240	300	300	300	510	510	510
10004	11306	13547	16198	17961	19984	22194	25538	28841	30739	36087
1800	300	300	510	Bs. 24000	510	300	300	510	300	300
10088	11386	13649	16620	17962	20004	22393	25638	28979	31103	36613
300	510	510	510	240	1800	300	510	300	510	510
10246	11599	14087	17086	17963	20535	22976	25736	29935	33721	37545
450	510	300	300	300	510	300	300	510	300	510
10247	11840	14788	17240	18003	20640	23230	26150	30003	33833	38303
Bs. 45000	300	300	300	300	510	510	300	1800	510	510
10248	12658	14985	17517	18303	20673	23751	27445	30004	34081	38426
450	300	300	300	300	300	300	300	Bs. 200000	510	300
10970	12670	15470	17661	18637	21068	24428	28317	30005	34873	39319
300	510	300	510	300	510	300	300	1800	300	300
11067	13344	15915	17727	18885	21561	24559	28432	30102	35214	39447
300	510	300	300	510	300	300	300	510	510	300
		15969			21960			30515		
		300			300			300		

LOS PREMIOS A LAS 4 ULTIMAS CIFRAS IGUALES NO RECIBEN PAGO POR TERMINACION

LAS 3 ULTIMAS CIFRAS IGUALES AL PREMIO MAYOR TIENEN Bs. 420.- EL ENTERO Bs. 140.- LA FRACCION

	12004	14004	16004	18004		22004	24004	26004	28004		32004	34004	36004	38004
11004	13004	15004	17004	19004	21004	23004	25004	27004	29004	31004	33004	35004	37004	39004

ESTOS PREMIOS NO RECIBEN PAGO POR TERMINACION DE ULTIMA CIFRA

LAS 2 ULTIMAS CIFRAS IGUALES AL PREMIO MAYOR TIENEN Bs.-90 EL ENTERO Bs.-30 LA FRACCION

10184	11184	12184	13184	14184	15184	16184	17184	18184	19184	20184	21184	22184	23184	24184	25184	26184	27184	28184	29184	30184	31184	32184	33184	34184	35184	36184	37184	38184	39184
10284	11284	12284	13284	14284	15284	16284	17284	18284	19284	20284	21284	22284	23284	24284	25284	26284	27284	28284	29284	30284	31284	32284	33284	34284	35284	36284	37284	38284	39284
10384	11384	12384	13384	14384	15384	16384	17384	18384	19384	20384	21384	22384	23384	24384	25384	26384	27384	28384	29384	30384	31384	32384	33384	34384	35384	36384	37384	38384	39384
10484	11484	12484	13484	14484	15484	16484	17484	18484	19484	20484	21484	22484	23484	24484	25484	26484	27484	28484	29484	30484	31484	32484	33484	34484	35484	36484	37484	38484	39484
10584	11584	12584	13584	14584	15584	16584	17584	18584	19584	20584	21584	22584	23584	24584	25584	26584	27584	28584	29584	30584	31584	32584	33584	34584	35584	36584	37584	38584	39584
10684	11684	12684	13684	14684	15684	16684	17684	18684	19684	20684	21684	22684	23684	24684	25684	26684	27684	28684	29684	30684	31684	32684	33684	34684	35684	36684	37684	38684	39684
10784	11784	12784	13784	14784	15784	16784	17784	18784	19784	20784	21784	22784	23784	24784	25784	26784	27784	28784	29784	30784	31784	32784	33784	34784	35784	36784	37784	38784	39784
10884	11884	12884	13884	14884	15884	16884	17884	18884	19884	20884	21884	22884	23884	24884	25884	26884	27884	28884	29884	30884	31884	32884	33884	34884	35884	36884	37884	38884	39884
10984	11984	12984	13984	14984	15984	16984	17984	18984	19984	20984	21984	22984	23984	24984	25984	26984	27984	28984	29984	30984	31984	32984	33984	34984	35984	36984	37984	38984	39984

PREMIOS POR PROGRESION AL PRIMER PREMIO

LOS NUMEROS QUE FIGURAN A CONTINUACION TIENEN 102 Bs.- EL ENTERO Bs.- 34 LA FRACCION

10	11	12	13	14	15	16	17	18	19	20	21	22	23	24	25	26	27	28	29	30	31	32	33	34	35	36	37	38	39
																					31048	32005	33049	34006	35050	36007	37051	38008	39052
10081	11038	12082	13039	14083	15040	16084	17041	18085	19042	20086	21043	22000	23044	24001	25045	26002	27046	28003	29047		31135	32092	33136	34093	35137	36094	37138	38095	39139
10168	11125	12169	13126	14170	15127	16171	17128	18172	19129	20173	21130	22087	23131	24088	25132	26089	27133	28090	29134	30091	31135	32092	33136	34093	35137	36094	37138	38095	39139
10255	11212	12256	13213	14257	15214	16258	17215	18259	19216	20260	21217	22174	23218	24175	25219	26176	27220	28177	29221	30178	31222	32179	33223	34180	35224	36181	37225	38182	39226
10342	11299	12343	13300	14344	15301	16345	17302	18346	19303	20347	21304	22261	23305	24262	25306	26263	27307	28264	29308	30265	31309	32266	33310	34267	35311	36268	37312	38269	39313
10429	11386	12430	13387	14431	15388	16432	17389	18433	19390	20434	21391	22348	23392	24349	25393	26350	27394	28351	29395	30352	31396	32353	33397	34354	35398	36355	37399	38356	39400
10516	11473	12517	13474	14518	15475	16519	17476	18520	19477	20521	21478	22435	23479	24436	25480	26437	27481	28438	29482	30439	31483	32440	33484	34441	35485	36442	37486	38443	39487
10603	11560	12604	13561	14605	15562	16606	17563	18607	19564	20608	21565	22522	23566	24523	25567	26524	27568	28525	29569	30526	31570	32527	33571	34528	35572	36529	37573	38530	39574
10690	11647	12691	13648	14692	15649	16693	17650	18694	19651	20695	21652	22609	23653	24610	25654	26611	27655	28612	29656	30613	31657	32614	33658	34615	35659	36616	37660	38617	39661
10777	11734	12778	13735	14779	15736	16780	17737	18781	19738	20782	21739	22696	23740	24697	25741	26698	27742	28699	29743	30700	31744	32701	33745	34702	35746	36703	37747	38704	39748
10864	11821	12865	13822	14866	15823	16867	17824	18868	19825	20869	21826	22783	23827	24784	25828	26785	27829	28786	29830	30787	31831	32788	33832	34789	35833	36790	37834	38791	39835
10951	11908	12952	13909	14953	15910	16954	17911	18955	19912	20956	21913	22870	23914	24871	25915	26872	27916	28873	29917	30874	31918	32875	33919	34876	35920	36877	37921	38878	39922
	11995		13996		15997		17998		19999			22957		24958		26959		28960		30961		32962		34963		36964		38965	

ESTOS PREMIOS TIENEN ADEMAS LA TERMINACION RESPECTIVA
NO ASI LOS QUE TERMINAN EN 2 ULTIMAS CIFRAS IGUALES AL PREMIO MAYOR

PREMIOS POR PROGRESION AL SEGUNDO PREMIO

LOS NUMEROS QUE FIGURAN A CONTINUACION TIENEN 36 Bs.- EL ENTERO Bs.- 12 LA FRACCION

10	11	12	13	14	15	16	17	18	19	20	21	22	23	24	25	26	27	28	29	30	31	32	33	34	35	36	37	38	39
10028	11050	12072	13021	14043	15065	16014	17036	18058	19007	20029	21051	22000	23022	24044	25066	26015	27037	28059	29008	30030	31052	32001	33023	34045	35067	36016	37038	38060	39009
10101	11123	12145	13094	14116	15138	16087	17109	18111	19080	20102	21124	22073	23095	24117	25139	26088	27110	28132	29081	30103	31125	32074	33096	34118	35140	36089	37111	38133	39082
10174	11196	12218	13167	14189	15211	16160	17182	18204	19153	20175	21197	22146	23168	24190	25212	26161	27183	28205	29154	30176	31198	32147	33169	34191	35213	36162	37184	38206	39155
	11269	12291	13240	14262	15284	16233	17255	18277	19226	20248	21270	22219	23241	24263	25285	26234	27256	28278	29227	30249	31271	32220	33242	34264	35286	36235	37257	38279	39228
10320	11342	12364	13313	14335	15357	16306	17328	18350	19299	20321	21343	22292	23314	24336	25358	26307	27329	28351	29300	30322	31344	32293	33315	34337	35359	36308	37330	38352	39301
10393	11415	12437	13386	14408	15430	16379	17401	18423	19372	20394	21416	22365	23387	24409	25431	26380	27402	28424	29373	30395	31417	32366	33388	34410	35432	36381	37403	38425	39374
10466	11488	12510	13459	14481	15503	16452	17474	18496	19445	20467	21489	22438	23460	24482	25504	26453	27475	28497	29446	30468	31490	32439	33461	34483	35505	36454	37476	38498	39447
10539	11561	12583	13532	14554	15576	16525	17547	18569	19518	20540	21562	22511	23533	24555	25577	26526	27548	28570	29519	30541	31563	32512	33534	34556	35578	36527	37549	38571	39520
10612	11634	12656	13605	14627	15649	16598	17620	18642	19591	20613	21635	22584	23606	24628	25650	26599	27621	28643	29592	30614	31636	32585	33607	34629	35651	36600	37622	38644	39593
10685	11707	12729	13678	14700	15722	16671	17693	18715	19664	20686	21708	22657	23679	24701	25723	26672	27694	28716	29665	30687	31709	32658	33680	34702	35724	36673	37695	38717	39666
10758	11780	12802	13751	14773	15795	16744	17766	18788	19737	20759	21781	22730	23752	24774	25796	26745	27767	28789	29738	30760	31782	32731	33753	34775	35797	36746	37768	38790	39739
10831	11853	12875	13824	14846	15868	16817	17839	18861	19810	20832	21854	22803	23825	24847	25869	26818	27840	28862	29811	30833	31855	32804	33826	34848	35870	36819	37841	38863	39812
10904	11926	12948	13897	14919	15941	16890	17912	18934	19883	20905	21927	22876	23898	24920	25942	26891	27913	28935	29884	30906	31928	32877	33899	34921	35943	36892	37914	38936	39885
10977	11999		13970	14992		16963	17985		19956	20978		22949	23971	24993		26964	27986		29957	30979		32950	33972	34994		36965	37987		39958

ESTOS PREMIOS TIENEN ADEMAS LA TERMINACION RESPECTIVA
NO ASI LOS QUE TERMINAN EN 2 ULTIMAS CIFRAS IGUALES AL PREMIO MAYOR

LOS NUMEROS TERMINADOS EN: 4 TIENEN Bs. 36 EL ENTERO Bs. 12 LA FRACCION

Dr. GONZALO QUIROGA Z. — PRESIDENTE DE SORTEO
Lic. Ma. VICTORIA PEREZ OROPEZA — DIRECTOR DE SORTEO
Dra. KATHIA SAUCEDO PAZ — NOTARIO DE GOBIERNO
Dr. Julio Zapata Zurita — FISCAL DE GOBIERNO

LOS PREMIOS DE ESTE SORTEO PRESCRIBEN EL 9 DE AGOSTO DE 1995

PROXIMO SORTEO VIERNES 26 DE MAYO DE 1995
PREMIO MAYOR: Bs. 200.000.-

Virus mortal se expande en Zaire

GINEBRA, MAYO 12 (EFE).- Las muertes causadas por el virus de Ebola en Zaire ascienden ya a 48 personas y se prevé que esta cifra aumente en los próximos días, informó hoy, viernes, la Organización Mundial de la Salud (OMS).

Los datos han sido facilitados a la central de la OMS en Ginebra por los once científicos desplazados a la ciudad de Kikwit, al suroeste del país africano.

Este equipo, que ayer confirmó la muerte de 27 personas, ha elevado la cifra a 48 tras los análisis practicados durante las últimas horas, y señaló que el 63 por ciento de las víctimas mortales pertenecen al personal médico que atendió a los primeros enfermos.

La mayoría de los fallecidos son personas adultas, aunque hay algunos niños, según la OMS, que no pudo precisar más los datos.

NUEVOS CASOS

También informó de que otros 17 nuevos casos se encuentran hospitalizados con síntomas de la enfermedad.

"Se espera que los casos aumenten al tiempo que la investigación avance", según un comunicado hecho público por la OMS.

La nota añade que "el aumento de muertes no está relacionado con un incremento de los focos en los que ha sido identificado el Ebola", principalmente la ciudad de Kikwit y, en menor medida, las de Mosango y Yassa Bonga, a 100 y 250 kilómetros al sur, respectivamente, de la primera.

EL TEMOR SE EXPANDE

Uno de los científicos que informó a la central de la OMS aseguró que "hay calma entre la población, aunque tiene miedo".

Añadió que el personal sanitario zaireño recorre las calles de Kikwit con megáfonos en los que se pide a los que tengan síntomas de padecer la enfermedad que se dirijan al Hospital General.

Las autoridades sanitarias también han solicitado a los familiares de las víctimas que suspendan los entierros tradicionales, en los que se extraen las vísceras de los muertos, porque esta práctica incrementa considerablemente el riesgo de transmisión del virus.

Precisamente, una de las labores que han iniciado los empleados de la Cruz Roja es la de ayudar en el entierro de los enfemos fallecidos.

La OMS indicó también que las autoridades zaireñas mantienen bloqueada la carretera, a unos 190 kilómetros al este de Kikwit, que une esta ciudad con la capital, Kinshansa.

Ficha del virus

ROMA, MAYO 11 (ANSA)- El virus Ebola, que se conoce desde hace menos de treinta años, es uno de los tres agentes patógenos de origen africano que provocan graves fiebres hemorrágicas, junto al virus de la fiebre de Lassa y el de Marburg.

Representa una de las nuevas amenazas sanitarias debido al tráfico y al turismo que hacen llegar a otros continentes microorganismos que en el pasado quedaban circunscritos en sus lugares de origen.

La incubación del virus varía de una a tres semanas. Los primeros síntomas de la enfermedad son náuseas, vómitos y fiebre alta.

Luego se producen fuertes diarreas y disturbios en la coagulación de la sangre. La muerte tiene lugar por colapso vascular unido a fenómenos hemorrágicos.

El virus Ebola procede de los monos, pero no está claro si estos animales son una "reserva natural" de la enfermedad o son sólo el penúltimo eslabón antes del hombre en la cadena que lleva los virus a pasar a través de numerosos organismos animales.

La primera epidemia que se conoce tuvo lugar en 1967 en Zaire y Sudán, pero el virus se descubrió recién en 1976 en la región de Ebola, de la que lleva el nombre y que se encuentra en el norte de dicho país africano. En esa ocasión, 500 personas resultaron infectadas y el índice de mortalidad llegó al 80 por ciento.

Cáritas Internacion[al] eligió nuevo presid[ente]

CIUDAD DEL VATICANO, MAYO 12 (EFE).- El presidente de Cáritas Internacional, monseñor Affonso Felippe Gregory, de Brasil, ha sido reelegido hoy, viernes, para los próximos cuatro años por la Asamblea General de dicha institución humanitaria católica.

Asimismo, el dominicano Priamo Péricles Tejeda Rosario, obispo de Bani, ha sido elegido director para la región latinoamericana y caribeña.

Gregory, nacido en Estrela (Porto Alegre) el 6 de febrero de 1930, fue ordenado sacerdote en 1956 y ocupó el cargo de obispo de Río de Janeiro en 1979.

En 1978 se hizo cargo de la diócesis de Imperatriz y cuatro años después fue elegido presidente de Cáritas Internacional.

También cursó estudios de Filosofía (San Leopoldo), Teología (Universidad Gregoriana) y Ciencias Sociales (Lovaina), y es autor de once libros y numerosos artículos sobre asuntos sociales y religiosos.

Tejeda era [el] presidente de C[áritas Do]minicana. Es [doctor en] Medicina (ped[iatría], miembro del gru[po] bajo de la instit[ución so]bre el sida.

Monseñor Tej[eda nació] en Santo Doming[o el 11 de] abril de 1934 y fue[ron ordena]do sacerdote el 11 [de junio] de 1966. El 13 de [mayo de] 1975 fue consagr[ado obispo].

La Asamblea e[stá compuesta] en sus puestos a l[os presi]dentes de las reg[iones de] Europa (monseñor [Cormac] Kenney), Asia (m[onseñor] Stephen Fumio Ha[ran), de] América del Norte (m[onseñor] Hackett).

Los delegados e[n los] nuevos directores n[acionales] les a monseñor G[...] Palmer-Buckle (A[frica), Ludger Mond (Oce[anía) y] el padre Fouad T. E[...] (Oriente Medio y Áf[rica del] Norte).

La Asamblea Gen[eral de] Cáritas aceptó como [una] ma región a Oceanía, [que] hasta ahora era co[nsi]rada en la estructu[ra ad]ministrativa de la [...]ción parte de la región [afri]tica.

Arabes se oponen a confiscación de tierras

NACIONES UNIDAS, MAYO 12 (EFE).- Los países árabes presentaron hoy al Consejo de Seguridad de la ONU un proyecto de resolución que pide a Israel revocar la orden de confiscación de tierras árabes en la parte oriental de Jerusalén, pero EE.UU. ya ha amenazado con vetarlo sin llega a someterse a votación.

El proyecto fue presentado unas horas antes de que el Consejo de Seguridad inicie, esta tarde, debate público sobre el plan israelí de confiscar 53 hectáreas en Jerusalén este.

Diplomáticos de Estados Unidos reiteraron hoy su oposición categórica a que el Consejo emita una resolución o declaración sobre el asunto, porque -dijeron- el estatuto futuro de Jerusalén debe negociarse bilateralmente entre Israel y los palestinos.

El Consejo de Seguridad "no es el foro apropiado" para discutir esta cuestión "delicada", y el debate, lejos de ayudar al proceso de paz, podría perjudicarlo, dijo un funcionario norteamericano, que pidió el anonimato.

Una treintena de oradores intervendrán en el debate público, que comenzará esta tarde, se interrumpirá durante el fin de semana y se reanudará el lunes.

VIOLACION DE LOS CONVENIOS

El proyecto de resolución árabe, obtenido por EFE, "deplora" la confiscación israelí de tierras en Jerusalén oriental y "otras medidas que violan" las resoluciones pertinentes del Consejo de Seguridad y convenciones internacionales.

"Exhorta" al Gobierno de Israel a rescindir "inmediatamente" las órdenes de confiscación y a "abstenerse de adoptar medida alguna de esta índole en el futuro".

El proyecto expresa "pleno apoyo" al proceso de paz en Oriente Próximo, incluido el acuerdo palestino-israelí de 1993, y los posteriores, e insta a las partes a acatarlos y proceder a su "plena aplicación".

Fuentes diplomáticas dijeron que EEUU está presionando para que no se considere el proyecto de resolución.

"Hemos advertido de que nos opondremos a toda resolución o declaración", dijo un funcionario de EE.UU., país que es miembro permanente del Consejo y tiene derecho de veto.

Una mujer palestina camina sobre los territorios que serán expropiados por Israel

GRAN BINGO BENEFICO

DONACION Bs. 40

Organiza la Fundación de Damas Voluntarias Peruanas

Se realizará el día domingo 14 de mayo de 1995, a las 14:00 horas en el Círculo Aeronáutico Los Pinos

Premios de primerísima calidad

las entradas se venderán el mismo día en el mismo local

CONVOCATORIA

Red de Instituciones No Gubernamentales convoca Concurso de Méritos para

DIRECTOR EJECUTIVO

Requisitos:

- Experiencia de trabajo en Organizaciones No Gubernamentales de Desarrollo (mínimo tres años).
- Formación profesional relacionada al desarrollo económico y/o social
- Competencia técnica (formación y experiencia)
- Producción intelectual (publicaciones, formulación de proyectos, etc.)
- Condiciones de trabajo en equipo y capacidad relacionamiento
- Experiencia en Planificación, Seguimiento y Evaluación.

Adjuntar Curriculum Vitae documentado y referen[cias] personales, hasta el día 22 de mayo de 1995, a la Ca[silla] 8666 La Paz.

UNIVERSIDAD NACIONAL SIGLO XX

DIRECCION ADMINISTRATIVA Y FINANCIERA
LLALLAGUA - BOLIVIA

CONVOCATORIA PUBLICA

La Universidad Nacional "Siglo XX" convoca a todas las personas Naturales y Jurídicas legalmente establecidas, para realizar las **CONCILIACIONES DE APORTES LABORALES Y PATRONALES DE COMIBOL** de gestiones pasadas en favor de la UNSXX.
Las ofertas del servicio a realizar deberán hacer llegar en sobre cerrado y lacrado a la Oficina de Coordinación Av. Ecuador No. 2007 Edif. FONCOMIN Teléfono 390745 - La Paz o calle Campero No. 36 Tel. 2222 Llallagua - Dirección Administrativa y Financiera, hasta el día 15 del presente a Hrs. 18 pm.

Llallagua, 12 de mayo de 1995

YPFB

Y.P.F.B. TE RECOMIENDA AHORRAR LA ENERGIA
GERENCIA INDUSTRIAL

INVITACION A CONCURSO DE PRECIOS

YACIMIENTOS PETROLIFEROS FISCALES BOLIVIANOS, invita a firmas y/o personas legalmente establecidas, a presentar propuestas para los siguientes pedidos:

PRIMERA CONVOCATORIA

PEDIDO No.	MATERIAL	
GID-4017-95	TOALLAS	s/DGH
GID-5548-95	CABLE 18 AWG DE TRE ELEMENTOS	s/DGH
	Presentación Propuestas horas 15:30 del día 05 junio 1995	
GID-5035-95	TIERRA TOMSIL SUPREME F.F.	
	Presentación propuestas Hrs. 15:30 del día 12 de junio 1995	

SEGUNDA CONVOCATORIA

GID-5509-95	PUENTE DE MEDICION DE GAS NATURAL	
GID-4509-95	REPUESTOS PARA SELLOS MECANICOS BORG WARNER	
GID-5018-95	PINTURA AL ACEITE GRIS PERLA	
GID-5526-95	ACONDICIONADORES DE AIRE	s/DGH
	Presentación propuestas Hrs. 15:30 del día 05 junio 1995	
GID-5015-95	PRECINTOS DE 2" PARA TAMBORES 208 Lts.	s/DGH
GID-5016-95	BATERIAS PARA U.P.S. MARCA EMERSON	s/DGH
	Presentación Propuestas Hrs. 15:30 del día 26 mayo 1995	

TERCERA CONVOCATORIA

GID-4505-95	TRICLOROETANO GRADO COMERCIAL 1,1,2	

Presentación propuestas Hs. 15:30 del día 29 mayo 1995.
Los pliegos de especificaciones podrán ser obtenidos en la División de Materiales GID-Cochabamba y Departamento Materiales Distrito GID-Oriente Refinería Palmasola Santa Cruz, a partir del día 16 mayo de 1995, previo pago de Bs 5.00 por unidad, en los siguientes horarios de 14:00 a 16:00 (Cochabamba) y de 08:00 a 14:00 (Santa Cruz).
Adicionalmente deberán cancelar Bs 3.00 por reposición de formulario y el 14,94% por concepto de IVA.
Las propuestas deben ser presentadas en la División de Materiales GID-Cochabamba, Av. Salamanca Nº 0722.

Cochabamba, 13 de mayo de 1995
RELACIONES PUBLICAS DE YPFB

NOTA.- La cancelación de los pliegos será por única vez, quedando habilitados para una próxima oportunidad si se declara desierta la Invitación.

A partir de este lunes 15 de 7:00 a 8:30

NOTICIAS DE PRIMERA

A PRIMERA HORA

conducen: CHACHO ARRAYA VITHIA ZUBIETA

POR: TVB Televisión Boliviana

ahora desde el 9 de mayo en la serie VII - 706 longitud de 310 grados este 4.143 Mhz o canal 22 de su receptor satelital

Nuestro homenaje y respeto a las madres de Bolivia

CO BOLIVIANO AMERICANO

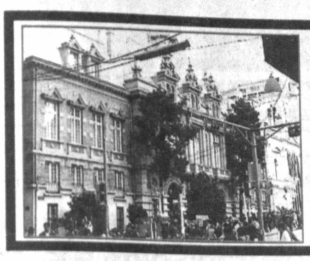

Gobierno ordena congelamiento de fondos municipales de La Paz

Página. 6

Felicidades MAMA!

BBA el banco de mi confianza

BANCO BOLIVIANO AMERICANO

a.
ección

PRESENCIA del PAIS

La Paz, Bolivia
sábado 13 de mayo
de 1995

agonal "Jaime Mendoza"

Presidente inaugurará trabajos

El 25 de mayo, Sánchez de Lozada también participará en la compra de terrenos para nuevo aeropuerto en Yamparez y la construcción de una represa.

SUCRE, 12 (PRESENCIA).- El presidente de la República Gonzalo Sánchez de Lozada inaugurará los trabajos del primer tramo de la ruta diagonal "Jaime Mendoza", entre Sucre y Yamparez, unos 30 kilómetros, el 25 de mayo, aniversario cívico de este departamento.

La información fue transmitida a *PRESENCIA* por el presidente de CORDECH Franz Barrios Villegas quien conversó con el Primer Mandatario en *La Paz. También participaron en ese encuentro* el alcalde sucrense Germán Gutiérrez, el titular del Comité Cívico Fernando Rodríguez y otros.

La autoridad corporativa explicó que Sánchez de Lozada "los recibió en forma excelente" porque ha demostrado voluntad para responder a los requerimientos de la región como homenaje al primer grito libertario de América que estalló aquí en 1809.

"El Presidente de la República vendrá a Sucre para inaugurar el inicio de tres grandes obras que sellarán el futuro de Chuquisaca", dijo Barrios Villegas al señalar el asfaltado de los primeros 30 kilómetros de la diagonal "Jaime Mendoza".

El Primer Mandatario también estará físicamente presente en el momento de la adquisición de terrenos para construir un nuevo aeropuerto a unos 23 kilómetros de Sucre, cerca de Yamparez.

Asimismo participará en el inicio de obras de una de las represas más grandes de Chuquisaca, en la región de Escana, un valle ubicado a más de 25 kilómetros de esta capital. Este proyecto permitirá la generación de energía eléctrica y el riego de cultivos agrícolas.

Barrios Villegas informó que entre otras reivindicaciones regionales "negociadas" en La Paz, se encuentra la posibilidad de que CORDECH no venda todas sus acciones (33%) que posee en la Fábrica de Cemento S.A. que cada año genera ganancias de $us 7 millones.

"Por instrucciones del Presidente de la República he conversado con el Ing. Edgar Saravia del Ministerio de Capitalización y existe un criterio de que CORDECH siga teniendo acciones en FANCESA y sólo las venda una parte a los interesados en la región", informó.

Manifestó que en vez de privatizar la industria más próspera de Chuquisaca, lo más recomendable es la capitalización.

Mientras tanto, el prefecto Omar Montalvo confirmó la decisión de invitar a los actos del 25 de mayo, al Presidente argentino Carlos Menem, al canciller de Cuba Raúl Robaina y otros.

(Foto F. Cartagena)

QUIETUD.- *Los caudolosos y agitados ríos del Chapare tropical, después de la turbulenta época de lluvias de principios de año, han vuelto a la quietud, las aguas han bajado y la naturaleza brinda toda su belleza como muestra esta hermosa vista tomada en los últimos días. Aunque los cocaleros anuncian emergencias también a ellos les ha llegado la tranquilidad contagiada por la armonía de la naturaleza*

En Santa Cruz

COD advierte que plantación de coca es plan de los cárteles

SANTA CRUZ, 12 (PRESENCIA).- El gobierno y la sociedad no deben dejarse sorprender con el posible surgimiento de plantaciones de coca en el departamento, ya que se trata de un plan apoyado por los cárteles de la droga, advirtió el secretario ejecutivo de la Central Obrera Departamental (COD), Jesús Yavari.

En los últimos días, diferentes sectores -especialmente agropecuarios- han pedido leyes y mayor control para evitar que surja un nuevo Chapare en Santa Cruz, que sería producto de la creciente migración de campesinos del trópico cochabambino, debido a las presiones para terminar con las plantaciones excedentarias. De acuerdo con los informes que se tienen, las plantaciones se estarían concentrando en la provincia Ichilo.

Yavari advirtió que quizás la situación que se ha denunciado en los últimos días no sea algo nuevo, sino que viene ocurriendo desde hace algún tiempo, pero "no puede permitirse bajo ningún concepto. Estamos viviendo secuelas muy graves de lo que es el narcotráfico en nuestra ciudad, cada día vemos mayor cantidad de personas que están siendo absorbidas por él.

CUMBRE

Por ello, el dirigente demandó la participación de todos los sectores en la proyectada cumbre política que debía tratar el tema de la coca-cocaína como consecuencia de los condicionamientos establecidos por el gobierno de Estados Unidos, entre los cuales se determinó la erradicación de 1.750 hectáreas de coca hasta el 30 de junio.

El gobierno expresó su intención de convocar a una cumbre política, iniciativa que fue apoyada por diferentes sectores, pero se dilató por la promulgación del estado de sitio y porque el Ejecutivo se ha abocado a otros temas, como la convocatoria a Congreso extraordinario y las materias que se tratarán allí.

Yavari aseveró que es necesario que participen otros sectores que puedan formular propuestas, ya que "los políticos lo único que buscan es un protagonismo hacia su vigencia como tales y por lo tanto las cumbres -tan pomposamente denominadas- no son más que encuentros de intereses, donde buscan un escenario para volver a tomar un protagonismo frente a la opinión pública".

Indicó que si no se analiza adecuadamente esta situación, "el país podría ingresar a un camino sin retorno".

Potosí hace reparos a ley de descentralización

POTOSI, 12 (PRESENCIA).- Durante la realización del Seminario Taller sobre la descentralización administrativa, los representantes de las diferentes instituciones que participaron en el evento mostraron sus "reparos" a la ley descentralizadora tal como está proyectada originalmente.

Durante la primera jornada del seminario, las exposiciones y disertaciones estuvieron a cargo de representantes de la Prefectura del Departamento, Alcaldía Municipal, Concejo Municipal, Brigada Parlamentaria del Departamento, Comité Cívico Potosinista y otras entidades locales.

Basados en esas exposiciones, a su vez los representantes de las instituciones delegadas al evento formularon preguntas, hicieron planteamientos y aportaron con ideas conducentes a fijar en definitiva la posición del departamento de Potosí respecto a la Ley de Descentralización Administrativa.

Ya en la segunda jornada del seminario taller, se procedió al trabajo e informe de las comisiones jurídica y económica conformadas para el efecto y llegar posteriormente a la elaboración de las conclusiones y recomendaciones que en definitiva, significarían establecer la posición de Potosí respecto a la descentralización administrativa en el país.

En el momento del envío de este despacho, el seminario taller se encontraba en etapa final de informe de las comisiones jurídica y económica y la discusión del documento de conclusiones que se conocerá de todas maneras en próximas horas, según se tiene previsto.

Mientras tanto, se ha podido advertir que los representantes de las diferentes instituciones hicieron objeciones al proyecto de Ley de la Descentralización debido a las condiciones desfavorables que hoy tiene el departamento de Potosí para ingresar a un sistema descentralizador.

uro

olicía se presentó en sede de COD para garantizar reunión

rigentes afirman que fue una intervención

ORURO, 12 (PRESENCIA).- La sede de la Central Obrera Departamental (COD) fue intervendida hoy en horas de la tarde "para evitar la ización de un ampliado" convocado por su comité ejecutivo, denunon los dirigentes que acudieron a la cita sindical para analizar la ación de los trabajadores orureños.

El ampliado debía iniciarse a las 15:00 horas, pero minutos previos hasta la sede de la COD un contingente de efectivos policiales, lo que idió a los dirigentes y delegados de las federaciones y sindicatos stituirse en su sede por temor a ser detenidos.

La denuncia de la intervención fue dada a conocer por el ejecutivo de COD, Hugo Pereyra, quien señaló que la presencia de los uniformados ó la reunión programada donde debía considerarse la situación de los bajadores despedidos de la Secretaria Nacional de Salud, Empresa alúrgica Vinto-ENAF y los anuncios que existen para echar a la calle incionarios de la Empresa Nacional de Telecomunicaciones.

Los policías tras conocer la suspensión del ampliado de emegencia de trabajadores retornaron a su cuartel, sin haberse producido ningún ho que altere el orden constituido ni entredichos entre dirigentes y formados.

VERSION POLICIAL

Por su parte el comandante de la Policía Departamental, coronel fredo García Lazarte, informó que en ningún momento se registro una rvención a la sede de la COD y que contrariamente se dispuso la lancia policial para otorgar amplias garantías a los dirigentes y egados que asistan al ampliado.

Directorio resuelve que PIL sea sociedad anónima mixta

COCHABAMBA, 12 (PRESENCIA).- El directorio de la Planta Industrializadora de Leche (PIL), que se reunió esta mañana, resolvió por unanimidad que esta empresa deje de ser una dependencia de la Corporación Regional de Desarrollo de Cochabamba (CORDECO) y sea una sociedad anónima mixta.

El presidente del directorio, Luis Carlos Sánchez, informó que ante esta determinación el domingo habrá una reunión con las organizaciones de los productores de leche "a fin de tomar decisiones de cuál va a ser, diríamos, las acciones que podrían tener en lo que es la conformación de la sociedad anónima mixta para así firmar un convenio y para luego ir encaminando todo el proceso de privatización".

Refirió que el valor en libro de la planta "es un tema de discusión" porque hay estudios realizados por la Price Waterhouse y Acevedo que bordea los 7 millones de dólares, pero en realidad lo que hay que ver es que la PIL adeuda al Estado 12 millones de dólares. "Entonces justamente esto hace que la situación del estado financiero de la PIL tuviera una situación bastante desfavorable", acotó a tiempo de aclarar que con la privatización todas las deudas serán subrogadas por el Estado.

Indicó que la situación patrimonial de la planta es equilibrada porque el activo suma 15.868.296,94 dólares, mientras que el pasivo 15.868.318,78 con una diferencia de 21,83 dólares.

El presidente del directorio del Comité Cívico, Roger Revuelta Chávez, a su vez, manifestó su esperanza en que los productores lecheros puedan participar en la sociedad pues tienen entre 40 y 50 millones de dólares invertidos en ganado, maquinarias y equipos.

"Tenemos que dar preferencia a lo que es nuestro, de nuestro departamento, de nuestro país. Es por eso que la conformación de la sociedad anónima mixta va a ser con los lecheros, los trabajadores y la corporación con un cien por ciento y ya no hay que hablar de capital extranjero. Todo depende de la capacidad que tengan esos sectores.

Universidad Católica Boliviana celebra XXIX aniversario

SANTA CRUZ, 12 (PRESENCIA).- Con diversas actividades académicas, deportivas, culturales y religiosas, de las que tomarán parte autoridades, docentes, estudiantes y población en general, la Universidad Católica Boliviana (UCB) conmemorará este fin de semana en la capital cruceña el 29 aniversario de su creación.

El vicerrector académico de la UCB en Santa Cruz, Gustavo Arauz Sandoval informó que el programa preparado para el efecto contempla las siguientes actividades:

Este sábado, a partir de las 21 horas, en el salón emperador del Hotel Los Tajíbos, se realizará una solemne ceremonia académica en la que se hará la Distinción a la Excelencia Académica Estudiantil y se tributará homenaje a los fundadores del Club Universidad Católica en Santa Cruz.

En el mismo acto también se procederá a la entrega de los trofeos ganados por los equipos de futsal y voleibol de la Universidad Católica a nivel de sus respectivas asociaciones y se procederá a premiar a los ganadores del Campeonato Relámpago Intercarreras XXIX Aniversario de la UCB. Posteriormente, en el mismo local, se efectuará una fiesta social con rifas sorpresas.

En horas de la mañana del mismo sábado, en instalaciones del Colegio La Salle se realizará un Campeonato Relámpago Intercarreras XXIX Aniversario de la UCB en las disciplinas de basquet, voleibol, fútbol, futsal y atletismo.

Para el domingo, a partir de las 10 de la mañana, se tiene prevista una misa de acción de gracias en la Basílica Menor de San Lorenzo. Ese mismo día, desde las 11 horas, se efectuará una exposición pública del proyecto de la ciudad universitaria de la UCB Santa Cruz, en el edificio de la UCB, calle España No 368.

A partir de las 11 horas de este domingo, se efectuará un novedoso Rally Cultural, que partirá desde el actual local de la UCB.

LA UCB EN SANTA CRUZ

La Universidad Católica Boliviana, una entidad dependiente de la Iglesia Católica, comprometida con la excelencia académica, fue fundada en mayo de 1966 y cuenta con unidades académicas en La Paz, Cochabamba y Santa Cruz. Al momento, en las aulas de esas tres unidades académicas se profesionalizan más de 10 mil alumnos.

La unidad académica de la UCB en Santa Cruz, que ha empezado a prestar servicios hace dos años, cuenta con 1.750 alumnos. Ha registrado un crecimiento del 230 por ciento en su población estudiantil.

En Santa Cruz, la UCB imparte las carreras de administración de empresas, auditoría, agropecuaria, arquitectura, medicina, ciencias de la educación, análisis de sistemas, ingeniería de sistemas, psicopedagogía y ciencias religiosas.

Magisterio vuelve a declarar emergencia

POTOSI, 12 (PRESENCIA).- Por el incumplimiento del gobierno en la celación de haberes correspondientes al mes de abril, el magisterio el de Potosí nuevamente se encuentra en estado de emergencia, según ieron conocer a esta Corresponsalía los dirigentes sindicales del sector.

De acuerdo con el anuncio hecho por autoridades de gobierno, en la sente semana debería procederse a la cancelación de haberes al gisterio urbano y rural del país en cumplimiento del reciente acuerdo e puso fin al prolongado conflicto que paralizó las actividades escolares el ramo fiscal durante aproximadamente cincuenta días.

Un pronunciamiento de la dirección sindical del Magisterio urbano osino crítica al gobierno por "incumplir sus propios compromisos que único que hace es generar malestar social y descontento popular".

Advierten, asimismo, que en caso de no efectivizarse el pago de haberes abril hasta el lunes 15 de mayo, los maestros de las escuelas y colegios cales de Potosí ingresarán nuevamente en huelga general e indefinida t considerar que "la única forma de presionar a las autoridades de bierno para que cumplan, es por medio de medidas de presión".

el abuelo

MINISTERIO DE DESARROLLO SOSTENIBLE Y MEDIO AMBIENTE

CONVOCATORIA PUBLICA 03/95

El Ministerio de Desarrollo Sostenible y Medio Ambiente (MDSMA), conforme a lo dispuesto en la Ley General del Medio Ambiente y la Ley del Ministerio del Poder Ejecutivo, con plena competencia en la regulación de uso público o ecoturismo en las Areas Protegidas de Bolivia, tiene el agrado de convocar a los Operadores de Agencias de Turismo, legalmente establecidas en el país, que se encuentran registradas en la Secretaría Nacional de Turismo, a presentarse para la otorgación de permisos de:

OPERADORES DEL CIRCUITO TURISTICO EN LA RESERVA NACIONAL DE FAUNA ANDINA "EDUARDO AVAROA"

Podrán presentarse todas las agencias de turismo nacionales inscritas en la Secretaría Nacional de Turismo.

Los requisitos, términos de referencia, reglamentos y circuito de operación turística aprobada, podrán recabarse de las oficinas de la Dirección Nacional de la Conservación de la Biodiversidad, ubicadas en la calle Cap. Castrillo N# 363 (20 de Octubre y Cañada Strongest), Telf: 316526-369369, Fax: 317594 La Paz, a partir del 16 al 23 de mayo de 1995 hasta horas 18:00.

Las solicitudes deberán ser presentadas hasta el día 31 de mayo de 1995, a horas 18:00, en la dirección que se señala anteriormente.

La Paz, mayo de 1995

servicios

Teléfonos de urgencia

PRESENCIA, Tels. 372340-44.
DIRECCION NAL. DE INVESTIGACION, Tel. 356124.
ESTACION CENTRAL, Tel. 373068 - 69
BUSCAMOVIL, Central Maestra Tel. 320644.
INSTITUTO NACIONAL DE TRATAMIENTO, REHABILITACION, REINSERCION SOCIAL E INVESTIGACION DE DROGODEPENDENCIAS (INTRAID - PREID) Tel. 342391 C.Muñoz Cornejo No 2702, Sopocachi
H. MUNICIPALIDAD DE LA PAZ
TELEFONO DEL RETEN, Tel. 371233;
RETEN DE EMERGENCIA, Tels 375266 y 371236.
COTEL Reclamos Tel. 113 **INFORMACIONES** Tel. 104; **SEÑORITA HORA** Tel. 117 y **LARGA DISTANCIA EXTERIOR**, Tel. 356700. Interior Tel 101; **INFORMES**, Tel 350211
HOSPITAL DE CLINICAS, Maternidad Tel 376472
TRANSITO, Tel. 371224 y 371220
ASISTENCIA PUBLICA, Tel. 118 - 371233
MATERNIDAD Tel. 314414
NEUROCIRUGIA, Tel.320728
PENSIONADO, Tel. 322823
BOLIVIAN POWER Co. Ltda.
RECLAMOS, Tel. 354357
BOMBEROS, Tel. 378468 - 378469 - 119
HOSPITAL DE CLINICAS CENTRAL, Tel. 376472
ATENCION DE PARTO DOMICILIARIO, Tel 360730
RADIO PATRULLA, Tel. 110.
AASANA, (Aeropuerto Informaciones) Línea Piloto, Tel. 810122.
SAMAPA, Tel. 211222.
A. T. I. Asistencia Telefónica Inmediata, Tel. 390021.

Farmacias de turno

ZONA CENTRAL.-
AMERICA Almirante Grau 115 341969
LADY Comercio 897 esq. Jenaro Sanjinés 369569
OFZAN c. Pichincha 552 326617
EL INDIO c. Colón 610 325914
ARIES Pza. Eguino 389 326115
ZONA SOPOCACHI Y SAN PEDRO
VIRGEN DEL PILAR Pza. Avaroa Edif.Topater 361358
PRO SALUD Av. 6 de Agosto 2876 431945
17 DE MAYO Av. Ecuador 2106 esq. Aspiazu 340811
MONSERRAT c. Héroes del Acre 1676 362446
ZONA MIRAFLORES
SANTA ISABEL c. Diaz Romero 1386 327694
FLORENCIA Pza. Arqueológica esq. Av. Simón Bolívar 354978
UNIVERSO Plaza Uyuni 1150 354979
LAS AMERICAS Av. de las Américas 483 - Villa Fátima 210575
ZONA VILLA COPACABANA Y SAN ANTONIO
VENUS Cruce V.Copacabana y V.San Antonio 232117
ZONA CEMENTERIO-BUENOS AIRES Y TUMUSLA.-
AURUM Av. Buenos Aires 1025 - - - -
NEWTON Tumusla 748 - - -
VICENTE OCHOA Vicente Ochoa 840 323315
SANTA RITA Max Paredes 944 -353759
ZONA OBRAJES Y ALTO OBRAJES
SAN LUIS Av. Hernando Siles 4714785004
ZEUS Av. Mecapaca 6606 784518
ZONA CALACOTO, ACHUMANI E IRPAVI
ARANJUEZ c. 10 # 475 Calacoto entre Sauces y Costanera 786415
SANTA TERESA Av. Ballivián esq. c. 23 770661
BRITANICA Av. José Muñoz Reyes 270 Cota-Cota 770492
GLORIA Av. Gral.García Lanza esq. c. 16 Achumani 796717
IRPAVI Av. Gobles 6125 final Irpavi720176

Viajes

SALIDAS

A Oruro: todos los días, a Hs. 5:30; 6:30; 7:30; 8:00; 8:30; 9:00; 9:30; 10:30; 11:30; 12:00; 13:00; 13:30; 14:00; 15:30; 17:00; 17:30; 18:00; 19:30; 20:00; 20:30; 21:00.
A Cochabamba: todos los días, a Hs. 8:00; 8:45; 9:00; 13:00; 19:30; 20:00; 20:15; 20:30; 21:00.
A Santa Cruz: todos los días, a Hs. 8:30; 8:45; 9:00; 13:00; 20:00; 20:15; 20:30; 21:00.
A Arica: martes y viernes a Hs. 5:30.
A Tacna: domingos y jueves a Hs. 6:30.
A Llallagua: todos los días, a Hs. 19:00.
A Villazón: todos los días, a Hs. 18:30.
A Tarija: martes, jueves y sábado a Hs. 17:00.
A UYUNI: martes y viernes a Hs. 17: 30

Informaciones
Tel. 367275 - 367276
Empresas de Transporte interdepartamental e internacional de pasajeros

Transporte Korilazo	Tel: 323810
Transporte Aroma	Tel: 375449
Pullman Nobleza	Tel: 361427
Pullman Avaroa	Tel: 327096
Transporte Copacabana	Tel: 340461
Pullman Bolivia	Tel: 355854
Urus Imperial	Tel: 350793
Flota El Dorado	Tel: 359153
Flota San Francisco	Tel: 378084
Flota Concordia	Tel: 354612
Flota Panamericana	Tel: 371119
Flota Urkupiña	Tel: 353214
Transporte San Lorenzo	Tel: 328911
Transportes Cisne	Tel: 361321
Transportes La Paz	Tel: 377443
Panasur	Tel: 362708

El tiempo (boletín meteorológico)

Sábado 13 de mayo 1995

TEMPERATURAS PRONOSTICADAS

	MAX	MIN
Cobija	32.0	22.0
Riberalta	33.0	20.0
Rurrenabaque	32.0	18.0
Trinidad	32.0	14.0
S.I. de Velasco	30.0	17.0
Santa Cruz	30.0	20.0
Cochabamba	29.0	3.0
Sucre	24.0	5.0
Camiri	27.0	16.0
Potosí	20.0	-1.0
Charaña	21.0	-7.0
Oruro	19.0	-6.0
Puerto Suárez	29.0	21.0
Tarija	26.0	7.0
Yacuiba	27.0	16.0
La Paz		
Zona Central	21.0	5.0
El Alto	17.0	0.0

PRONOSTICO PARA HOY

CIUDAD DE LA PAZ Y ALTIPLANO.- Presentarán cielo despejado a poco nuboso, temperaturas sin cambio y vientos débiles variables.

PANDO, BENI, SANTA CRUZ Y NORTE DE LA PAZ.- Presentarán cielo poco nuboso a nuboso, ligeramente inestable después del mediodía, temperaturas sin cambio y vientos del NORTE, NOROESTE.

TIERRAS BAJAS DEL SUR.- Presentarán cielo poco nuboso a nuboso, temperaturas sin cambio apreciable y vientos débiles variables.

TEMPERATURAS PRONOSTICADAS

CIUDAD	MINIMA	5.0ºC
	MAXIMA	21.0ºC
EL ALTO	MINIMA	0.0ºC
	MAXIMA	17.0ºC

Chuquisaca

Magistrado pide a la prensa denunciar corrupción en el Poder Judi

SUCRE, 12 (PRESENCIA).- El ministro decano de la Corte Suprema, Edgar Rosales Lijerón solicitó a los periodistas de este departamento y de todo el país denunciar los hechos de corrupción en el Poder Judicial para que Bolivia confíe en los administradores de Justicia. "Quiero pedirles amigos periodistas que denuncien los hechos de corrupción que descubran en el Poder Judicial y exijan su esclaracimiento, porque sólo así podremos alcanzar en el país una justicia plenamente confiable y al servicio de la colectividad boliviana", exclamó el magistrado.

Dijo que la Corte Suprema ha emprendido un proceso de reformas y modernización del Poder Judicial, con el financiamiento de organismos internacionales para que tenga proyección al próximo siglo con una estructura remozada.

"Sabemos que aún nos falta mucho camino por recorrer para lograr un Poder Judicial fuerte que satisfaga las expectativas de los ciudadanos, pero también demandamos de los otros poderes públicos, la modernización de nuestra legislación", añadió. En alusión directa al día del periodista, Rosales Lijerón destacó "la valiosa labor de servicio a la comunidad que desarrollan los comunicadores en su afá y mantener debidamente informada a la

Recomendó que no dejen de practica éticas como la verdad, la honestidad y la in "En estos tiempos de inversión de valores, exige a los periodistas, mantener respe ecuanimidad en el tratamiento de la infor

Parafraseando a Cristo, el magistrado "la verdad nos hará libres" y es por ello que los periodistas a desplegar esfuerzos para dignidad de las personas y autoridades".

Por su parte el ministro Oscar Hassenp en una carta dirigida al Sindicato de Trab la Prensa de Chuquisaca expresó su agrad los periodistas locales por la cobertura a reunión de presidentes de las Cortes Su Pacto Andino.

"La prensa de Chuquisaca nos ofreció altamente eficiente y profesional en el tra cobertura informativa. Debo expresar m miento especial en nombre del Tribunal todos los periodistas de Sucre por los valio jes y notas de prensa...", indica.

Pese al compromiso

Gobierno no dotó de tierras a guaraníes de Chuquisaca

SUCRE, 11 (PRESENCIA).- Los guaraníes de Chuquisaca expresaron hoy su tristeza y su preocupación porque el gobierno, pese a haberse comprometido, aún no les dotó de tierras que les permitan romper con el sistema de esclavitud practicado por los terratenientes.

Una delegación de cuatro Capitanes Grandes de las provincias Hernando Siles y Luis Calvo, llegó hoy a esta capital tras recorrer más de 500 kilómetros desde sus comunidades para hacer conocer a las autoridades sus necesidades.

Se reunieron con responsables de CORDECH, la prefectura, del Batallón de Ingenieros, del Instituto Politécnico Tomás Katari y el arzobispo Mons. Jesús Pérez Rodríguez.

Uno de los Capitanes Grandes, Marcelino Tardío Villalba de la comunidad guarani de Yaguapua, declaró a PRESENCIA que entre las necesidades más urgentes que deben ser atendidas están la dotación de tierra y la construcción de caminos. En ese contexto recordó que el año pasado suspendieron una marcha por la tierra y por la justicia a raíz de un compromiso del gobierno ante la Asamblea del Pueblo Guarani (APG)

La promesa fue realizar el "saneamiento catastral" sobre 50 000 hectáreas y luego dotarles de tierras para que cultiven productos agrícolas destinados al consumo familiar y a la venta en los mercados de las ciudades

Sin embargo, pese a ese compromiso, unas 500 familias guaraníes de Chuquisaca "no han recibido ni un solo metro de tierra" y eso está impidiendo que muchos guaraníes se liberen de la esclavitud a la que les someten los terratenientes.

"Para liberar al guarani no hay otra solución u otra forma que darle tierra. La tierra es básica para la vida", dijo al indicar que el gobierno debe comprar la que están en venta.

"Nosotros queremos sinceridad que no podemos no podemos levantarnos violenta porque sería acá No estamos preparados pa somos pocos", añadió.

Si bien criticó al gobierno incumplimiento en la dota tierras, aplaudió las accione tivas en su favor. Di CORDECH con el ánim cooperarles en su organiza desarrollo, les ha otorgado oficina en la capital de la Pro Hernando Siles.

Desde ese lugar se ha de gado amplia labor para consol proyectos de salud, educación minos y programas de nutri Para las próximas semanas anunció la inversión de u 60.000 dólares.

El Capitán Grande Guarani d que "antes nadie nos reconocía que ahora, por lo menos se respeta como pueblo originar En forma directa, dijo que guaraníes apoyan la Ley de Pa pación Popular porque "reco los originarios".

CRUCIGRAMA DE HOY

Por Luis Campos

HORIZONTAL
1 Música/baile de jazz
6 Escuela en Larkspur
10 Espinas
14 Oro de (oro muy fino)
15 Aspecto; apariencia
16 Dios del Sol entre incas
17 Así: fam.
18 Nacimiento de las aguas
20 Después de la borrachera
22 Puñal
23 Hilo: fr.
24 "Mala _" (Arturo de Córdova)
26 Fiebre _ (enfermedad de animales)
28 Meter ajustadamente
31 Sobornar; comprar: fam.
32 Sun, sole o soleil: esp.
33 Constelación ecuatorial
35 Azúmbar; planta
38 Paraíso
40 Para detectar submarinos
42 Palpita: esp. - Tardío: ing.
43 Letargo; somnolencia
45 Puedes entrar
47 Redecilla: esp. - Rojo: ing.
48 De la tea
50 Anillo para llaves
52 Forme concavidad
54 Color café con leche
55 Suma, total, en Sumter
56 Hilera
58 Pliegue de la piel
62 Pieza que atraviesa
65 Esos dos
66 Nariz: pref.
67 Cereal maduro
68 Box. campeón Roberto _
69 Oleaje
70 Adorna
71 Estranguló a Desdémona

VERTICAL
1 Estrella de cine
2 Sabio, para Joseph Wiseman
3 Ave zancuda
4 Nanita; nana
5 Gracia en el hablar
6 Actor _ Wanamaker
7 Acción de piar
8 Arca; cofre
9 Pres. de EEUU Ronald _
10 Hoyo, en Pittsfield
11 Daré uniformes
12 Amarrás
13 Butaca
19 Líquido combustible
21 Usara el arado
25 Juego de naipes
27 Espigado, en Talladega, EE.UU.
28 Consonantes en consonantes
29 Punto inmóvil de cuerda vibrante
30 Ladrona
31 Que puede unirse
34 Composición lírica
36 Oxido de etilo
37 Poeta griego antiguo
39 Actriz fr. Magali _
41 "Salsera" cubana
44 Actor: sr. Guy _
46 Proflam
49 Tenem
51 Vino bl
52 Estrella
53 Inst. de del gra
54 Cubran guna s cia
57 Guarda Monsor
59 Fuente
60 Gol
61 Burro
63 Tú, en Buenos Aires
64 Animal

SOLUCION ANTERIOR

LLOYD AEREO BOLIVIANO SAM

SALIDAS

NRO. VLO.	DESTINO	HORA DE SALIDA
437	COBIJA	07:00
437	SUCRE	
437	RIBERALTA	
861	COCHABAMBA	07:30
861	SANTA CRUZ	
801	COCHABAMBA	08:30
801/721	SUCRE	
801/731	TARIJA	
512	COCHABAMBA	09:10
512	TRINIDAD	
812/801	SANTA CRUZ	
967	ARICA	09:45
967	SANTIAGO	
918	LIMA	11:40
917	COCHABAMBA	18:40
917	SANTA CRUZ	
908	SANTA CRUZ	19:45
908	CARACAS	
908	MIAMI	
817	COCHABAMBA	20:00

LLEGADAS

NRO. VLO.	PROCEDENCIA	HORA DE LLEGADA
800	COCHABAMBA	07:50
* 925	CARACAS	08:20
925	MIAMIS	
2909/967	MIAMI	09:15
967	SANTA CRUZ	
2909	SANTA CRUZ	09:45
918	SANTA CRUZ	10:35
918	COCHABAMBA	
917	LIMA	17:25
966	SANTIAGO	18:35
966	ARICA	
732/816	TARIJA	19:05
732/816	SUCRE	
601/816	TRINIDAD	
816	COCHABAMBA	
866	SANTA CRUZ	21:50
866	COCHABAMBA	

LLOYD AEREO BOLIVIANO S.A.M. INFORMES ADICIONALES A LOS TELEFONOS:

LA PAZ 367711-13 371020-27 | COCHABAMBA 50740 - 50745 50750 | SANTA CRUZ 344411 344357

LanChile
LA LINEA AEREA DE CHILE

DIRECCION		CHILE A BOLIVIA		DIRECCION		BOLIVIA A CHILE	
DIA		LUNES a SABADO	DOM	DIA		LUNES a SABADO	DOM
VUELO		LA-078	LA-076	VUELO		LA-119	LA-117
EQUIPO		B-737	B-737	EQUIPO		B-737	B-737
CLASE		Y	Y	CLASE		Y	Y
SANTIAGO	Sa	8:05	8:05	STA. CRUZ	Sa		12:45
				LA PAZ	Sa	12:05	
				ARICA	LI	13:45	15:05
IQUIQUE	LI	10:15	10:15		Sa	14:35	16:00
	Sa	10:35	10:35	IQUIQUE	LI	15:10	16:35
ARICA	LI	11:10	11:10		Sa	15:30	16:55
	Sa	11:45	11:45	SANTIAGO	LI	17:35	19:00
LA PAZ	LI	11:25					
STA. CRUZ	LI		12:05				

NOTA: Itinerarios sujetos a modificaciones sin previo aviso.

La Paz: Edif. 16 de Julio 1º piso Of. 104 Teléfono pilotos 358377 Fax: 392897 Casilla 14313 | Cochabamba Av. Ayacucho 112 Frente al correo central Tel. 24627 - 26050 Cas. 5457 | Santa Cruz calle Libertad 144 Tels. 329347 - 335951 - 339956 | Sucre Plaza 25 de Mayo Nº 46 Tels. 25862 - 23606 Fax: 591-064-21850

eni

operativas telefónicas de Beni y ndo trabajarán con el mismo sistema

NIDAD, 12 (PRESENCIA).- Hoy durante tarde se realizó aquí la primera reunión de ativas Telefónicas del Beni y Pando donde rminó la necesidad de elaborar una estra- e desarrollo para este sector y al mismo se ratificó la decisión de seguir funcio- como tales.

a fue una de las determinaciones adoptadas primera reunión de cooperativas teléfoni- Beni y Pando, donde estuvieron presentes presentantes de Riberalta, Guayaramerín, orja, Santa Ana, Cobija y Trinidad.

los los representantes de estas cooperati- efónicas firmaron un acta en el que deter- la elaboración de una estrategia de desa- buscando su inserción y gravitación en la mía regional y nacional.

ara cumplir los ambiciosos planes de ex- ón, modernización y desarrollo que se han esto las cooperativas telefónicas de Beni y o, es necesario coordinar esfuerzos y evitar persión de recursos y tiempo buscando la ración que abarate costos y fortalezca nues- apacidad institucional, empresarial", seña- rte del acta de entendimiento firmado esta .

simismo, señalan que las cooperativas tele- as de esta parte del país consideran impera- la interconexión física directa entre pobla- es y al mismo tiempo con el Departamento de a Cruz para posteriormente hacerlo con el o del país.

ara sellar esta integración se determinó la ormación de la Asociación de Cooperativas fónicas de Beni y Pando, la misma que será cretada dentro de tres meses, tiempo en el la Cooperativa de Teléfonos Automáticos de Trinidad (COTEAUTRI) elaborará un borrador de estatuto de esta nueva organización.

Dentro de tres meses; es decir en agosto, se reunirán nuevamente las mismas cooperativas para aprobar sus estatutos y conformar el primer directorio de su asociación que estará afiliada a la Federación de Cooperativas Telefónicas de Bolivia (FECOTEL).

Por otro lado, los participantes en esta reunión hicieron un llamado al pueblo beniano para que de una vez por todas se pueda establecer la unidad regional dejando de lado cualquier tipo de intereses.

"Sólo la unidad del pueblo beniano en torno a nuestro gran objetivo de crear condiciones para nuestro desarrollo integral permitirá afrontar con responsabilidad la lucha contra nuestros grandes males del presente, como el subdesarrollo, el centralismo, la insalubridad, la marginalidad, la dependencia, el narcotráfico y la falta de vías camineras de integración. Sólo la unidad nos permitirá construir un futuro digno para nuestros hijos", exhortan.

Entre otras cosas mencionan que para conseguir el desarrollo de las telecomunicaciones el país debe regionalizarse y buscar la integración entre los departamentos que presenten ventajas comparativas tanto en lo económico, técnico y social.

A esta primera reunión regional de cooperativas telefónicas asistieron alrededor de 20 personas, las mismas que poteriormente junto a las diversas autoridades del Departamento se trasladaron a la alcaldía municipal para escuchar la conferencia "El cooperativismo telefónico boliviano y los desafíos del futuro", a cargo del Lic. Rogers Ortiz Mercado, asesor de COTAS.

Actualidad Departamental

Urgencia de unidad nacional

Por Sulma Parada Gutiérrez

Desde hace más de seis meses el movimiento cívico departamental se encuentra dividido, hecho que está trayendo consecuencias graves para el Beni, ya que muchos proyectos están quedando al margen de su ejecución precisamente porque a nivel regional no se ponen de acuerdo.

Luego de terminado el congreso departamental ordinario realizado el año pasado, el Comité Cívico del Beni sufrió el alejamiento temporal del Comité Cívico de Trinidad y la Provincia Cercado, entidad importante dentro del movimiento cívico, ahora los comités cívicos de Riberalta y Guayaramerín, también deciden alejar del directorio departamental a su representante que ocupaba el cargo de primer vice-presidente (Dorian Arias) por una supuesta deslealtad del ente cívico.

De esta manera se está demostrando que cada vez más el movimiento cívico departamental se encuentra dividido, tal vez por intereses sectarios o particulares, pero al final dividido.

Hasta hoy han sido muchos los esfuerzos realizados para lograr la reunificación cívica, pero cuando más cerca se la veía surgió el rechazo de dos comités cívicos provinciales, que también son importantes dentro del movimiento cívico regional.

Este no es el momento de continuar divididos, porque si seguimos así seremos presa fácil de las falsas promesas de autoridades que siempre se olvidan de lo que se comprometen.

Todo el pueblo beniano está sediento de unidad y por ello ahora está exigiendo a los dirigentes cívicos del departamento y provinciales que depongan cualquier actitud sectaria que impida la unidad del movimiento cívico regional.

Por estas consideraciones los comités cívicos provinciales deberían sentarse a dialogar con los dirigentes del departamento para encontrar los puntos discordantes y buscarles en forma conjunta una solución que conlleve finalmente a la unidad beniana, que tanta falta hace a nuestra región.

Son muchos los proyectos que necesitan ser impulsados por todos los benianos y si estamos divididos seguiremos viendo cada vez más lejos el desarrollo tan anhelado de nuestro Beni.

Es hora de que las partes en conflicto se sienten y dialoguen como así lo reclama y exige el pueblo en general, pero además de sellar esa unidad tan anhelada los benianos debemos seguir impulsando el fortalecimiento de nuestras organizaciones cívicas ya que se constituyen en la vanguardia de la lucha por las reivindicaciones de la región.

FNDR podría financiar cambio de red eléctrica en Trinidad

TRINIDAD, 11 (PRESENCIA).- El Fondo Nacional de Desarrollo Regional podría financiar el proyecto de cambio total de la red de distribución y de energía de esta ciudad teniendo en cuenta que ésta es obsoleta y se encuentra deteriorada.

La Cooperativa de Servicios Eléctricos (COSERELEC) está haciendo las gestiones pertinentes ante esta entidad para conseguir un crédito de 750.000 dólares, monto que permitirá hacer el cambio de toda la red de distribución tomando en cuenta también los transformadores que se encuentran totalmente deteriorados.

El presidente del consejo de Administración de COSERELEC, Dr. Samuel Shiriqui Bejarano, dijo que de acuerdo con el diagnóstico realizado por ENRECA (Entidad Norteamericana de Apoyo a las Cooperativas Eléctricas) la red de distribución es un sistema no flable ya que el año pasado se tuvo que paralizar aproxdmadamente 40 horas la dotación del servicio precisamente por las falencias que presenta el sistema.

Indicó que otro de los factores negativos que ha establecido ese diagnóstico es que COSERELEC tiene una pérdida del 20 por ciento por robo de energía, esto equivale a 20.000 dólares mensual y pese a ello ya se logró un superávit de 35.000 dólares "pero felizmente en estos cuatro primeros meses del 95 hemos logrado disminuir el 2.5 por ciento de ese 20 por ciento de pérdidas negras. Por ello se ha dejado abierta la posibilidad de que los socios denuncien este robo de luz bajo la premisa de que no se dará a conocer sus nombres y que podrá contar un porcentaje de la multa que se grave al infractor", anotó.

Shriqui manifestó que estos dos aspectos tienen que ser controlados por la cooperativa los mismos que están acompañados de la disminución de gastos administrativos, aunque sólo se ha destinado un 18,5 por ciento en este rubro, del 10 por ciento.

El presidente del consejo de administración de COSERELEC dijo que estas son algunas de las exigencias que ha puesto el Fondo Nacional de Desarrollo Regional, entidad que daría el crédito a 10 años plazo con 3 años de gracia y al 10.5 de interés anual.

La familia primero

"La familia pertenece al patrimonio más originario y sagrado de la humanidad. Existe aún antes del Estado, que tiene el deber de reconocerla y sostenerla". (Carta de Juan Pablo II a los Jefes de Estado, 19.3.1994).

Tarija

Actualidad Departamental

El componente hidroeléctrico de San Jacinto

Por Fernando Barral Zegarra

Había el compromiso gubernamental de devolver hasta el 15 de abril pasado el componente hidroeléctrico del Proyecto Múltiple de San Jacinto, actualmente en manos de la Empresa Nacional de Electricidad (ENDE) a la Asociación encargada de administrar este complejo.

Sin embargo, transcurrido un mes de la fecha prevista la devolución no se concreta y por el contrario surgen informaciones contradictorias que hacen temer por la no devolución y consiguientemente crear un nuevo sentimiento de frustración en la ciudadanía.

Todo hacía prever una devolución sin mayores problemas considerando que casi similar situación se presentó en Cochabamba, donde ENDE se desprendió de uno de sus generadores sin mayores recargos ni el cobro por sus activos.

Se conoce que el problema que impide la devolución del componente hidroeléctrico de San Jacinto, tiene que ver con el cobro de las inversiones efectuadas por ENDE para la I Fase del Proyecto Múltiple y que superan los $us. 12 millones.

En cambio la Asociación de San Jacinto y casi la totalidad del departamento plantean una devolución con pasivo cero por la necesidad que existe de lograr recursos a utilizarse como contraparte para la ejecución de la III Fase del Proyecto Múltiple.

La devolución es un imperativo porque es la vía más fácil para lograr recursos en un monto superior a los $us. 5 millones destinados a utilizarse en la construcción de canales secundarios para riego en el área de influencia del Proyecto Múltiple, que supera las 3 mil hectáreas.

Muchas veces se dijo que el gran objetivo del Complejo Múltiple es la incorporación de una vasta zona a la actividad productiva agrícola, sin recursos difícilmente podrá llegarse a esta meta después dehaber superado la ejecución de la I y la II Fase del Proyecto Múltiple.

Además la devolución es un imperativo porque de acuerdo a la planificación original del Proyecto Múltiple, el componente hidroeléctrico debía ser administrado por la Asociación de San Jacinto y no transferirse a ENDE como ocurrió mediante decreto del gobierno de Víctor Paz, en 1989.

Anualmente ENDE logra por la venta de energía a través de las turbinas hidroeléctricas ubicadas en las proximidades de la presa de San Jacinto, cerca a $us. 1 millón. Si se concreta la devolución este dinero permitirá captar financiamientos para la III Fase y concluir definitivamente el Complejo.

La demora en concretar la devolución como comprometió el ejecutivo, desgasta mucho más la credibilidad gubernamental en este departamento, que en reiteradas oportunidades demostró paciencia y tolerancia. Como se dijo anteriormente, la devolución es un imperativo porque en el fondo se trata de no dejar inconcluso un proyecto de la magnitud del Múltiple de San Jacinto cuya inversión total se acerca a los $us. 80 millones.

Sindicato de la Prensa, censura proceder grosero de jefe policial

TARIJA, 12 (PRESENCIA).- El Sindicato de Trabajadores de la Prensa de Tarija (STPT) rechaza la actitud displicente y el desliz del comandante departamental de la Policía, Javier Martínez Antelo, que respondió en forma grosera a los requerimientos periodísticos.

El principal dirigente de la organización sindical, Lorenzo Palala Eyzaguirre afirmó que su sector ya no puede seguir soportando este tipo de situaciones y que en el marco democrático en que vive el país, exige un mínimo de respeto.

Agregó que el lunes en horas de la mañana esta organización sindical hará público un pronunciamiento sobre la situación presentada ayer cuando la autoridad policial se abstuvo de responder una consulta.

"El pueblo boliviano ha soportado muchos años de dictaduras, ahora estamos en democracia y exigimos respeto, por lo menos mínimamente, sobre todo quienes cumplimos una labor de informar, orientar y opinar, no buscamos otra cosa, no intentamos el enfrentamiento con las autoridades", manifestó.

Agregó que las autoridades de acuerdo con las leyes fueron nombradas, pero a la vez y en virtud de la vigencia del Estado de Derecho, los trabajadores de la prensa merecen el respeto y trato apropiado por parte de los representantes de las instituciones estatales.

"Nuestro pronunciamiento primeramente rechazará la actitud de la autoridad policial y posteriormente manifestará que no puede cerrarse los ojos ante una realidad tangible como la existencia de corrupción en la estructura de la Policía", sostuvo Palala. Más adelante señaló que los actos de corrupción fueron denunciados en reiteradas oportunidades y que la autoridades, que están precisamente para aclarar estos hechos, no tuvieron la capacidad de hacerlo creando situaciones de conflicto.

Sigue el intermitente cruce de indocumentados a la frontera Argentina

TARIJA, 12 (PRESENCIA).- Autoridades del norte argentino facilitan el ingreso de bolivianos indocumentados que van en busca de fuentes de empleo al vecino país, reveló el director de la Oficina del Trabajo, Eduardo Auza Raya.

Agregó que todas las personas que van documentadas acogiéndose a los convenios bilaterales suscritos en 1979 no tendrán problemas posteriormente como seguramente ocurrirá con quienes se van actualmente, sin cumplir todos los requisitos.

Al decir que la Dirección de Trabajo es la encargada de autorizar la migración de los bolivianos que desean irse a la Argentina bajo contratos de trabajo, reiteró que muchos bolivianos se van en estos días sin la documentación necesaria.

"Esa gente sin duda que va a tener problemas porque no tiene cómo defenderse, no tiene un documento que ampare las condiciones y la forma en que vivirá allá", dijo Auza al reconocer que esta situación llama mucho la atención considerando que hasta hace poco era difícil el ingreso a la Argentina.

Auza reveló que recibió información durante su viaje a Bermejo de que en la misma frontera se elaboran documentos por parte de los argentinos ilegalmente, porque evaden la presentación del certificado de conducta o de ONAMFA, entre otros.

Consultado si los bolivianos indocumentados no son echados como anteriormente, Auza respondió: "les estoy diciendo que ellos (los argentinos) les están recibiendo sin documentos, les están dando vía libre cuando ellos tendrían que controlar la documentación".

Ante consulta si no estableció el porqué se da esta vía libre en las actuales circunstancias, respondió que lamentablemente no pudo contactarse con autoridades del vecino país, especialmente de la frontera en la región de Bermejo.

Indice de mortalidad materna en Tarija es de 2.9% en 10 mil partos

TARIJA, 12 (PRESENCIA).- La mortalidad materna en Tarija tiene un índice de 2,9 por ciento en cada 10 mil partos, de acuerdo con una revelación de la Secretaría Regional de Salud que emprendió la estrategia "parte solidario", dentro del denominado Plan Vida diseñado por las autoridades nacionales del ramo.

El secretario regional de Salud, Renán Justiniano, dijo que los índices de mortalidad materna son preocupantes, sobre todo porque implica a la vez la posibilidad de la mortalidad infantil, cuyos índices son también altos.

Informó que el objetivo fundamental del Plan Vida, se disminuir la mortalidad materna, especialmente en los sectores de escasos recursos económicos, que por falta de conocimiento y orientación no acuden a los Centros de Salud.

Justiniano dijo que la estrategia del parto solidario es adquirir medicamentos, inicialmente para 2.700 mujeres en el distrito 1 y 4, es decir, la provincia Cercado y Yacuiba en este departamento, para entregarlos posteriormente a las parturientas.

Los medicamentos, que son lo esencial para la atención de un parto, tendrán un costo de Bs 5,35 cuando el parto sea normal y Bs 7 si es distócico y se llega a la cesárea, "pretendemos que todas las madres sean atendidas por especialistas y adecuadamente", dijo la autoridad

Guia PROFESIONAL

CEMEP
CENTRO MEDICO DE LA PRENSA
CALLE CAMPERO Nº 52 TELS. 321943 - 341185

Medicina General:	Dr. Victor Caussin	Hs. 10:00 a 12:00 CEMEP
	Dr. Juan C. Glasinovic	Hs. 15:00 a 17:00 CEMEP
	Dr. Luis Palacios	Hs. 17:00 a 18:30 CEMEP
Medicina Interna:	Dr. Alberto Andrade B.P. 390222	Hs. 10:00 a 12:00 CEMEP
Neurología:	Dr. Jorge Fernández	Hs. 13:00 a 17:30 CEMEP
Endocrinología:	Dr. David Maldonado Ed. Saenz Telf. 343379	Hs. 17:00 a 19:30
Reumatología:	Dr. Alex Gutiérrez B.P. 388163	Hs. 14:30 a 17:00 CEMEP
Pediatría:	Dr. Luis Nistahuz	Hs. 13:00 a 17:30 CEMEP
Otorrinotaringología:	Dr. Jorge Orellana	Hs. 17:00 a 19:00 CEMEP
Traumatología :	Dr. Alfonso Méndez	Hs. 19:00 a 20:00 CEMEP
	Dr. Rolando Mojica Ed. Cóndor Piso 4 Telf. 367419	Hs. 17:00 a 20:00
Cardiología:	Dr. Wilfredo Rojas	Hs. 17:00 a 18:00 CEMEP
Ginecología:	Dr. Adhemar Dávalos	Hs. 18:00 a 20:00 CEMEP
	Dr. Juan Burgoa	Hs. 10:00 a 12:00 CEMEP
Oftalmología:	Dr.Orlando Torricos Ed. 16 de Julio P.8 Telf. 374395	Hs. 17:30 a 19:30 CEMEP
Urología:	Dr. Guillermo Suárez Ed. Monje Campero P.1	Hs. 18:00 a 20:00 CEMEP
Odontología:	Dr. Jaime Zeballos	Hs. 09:30 a 12:30 CEMEP
Dermatología:	Dr. Raúl Lara Av. Camacho 1468 Telf. 36 91 23	Hs. 18:00 a 20:00 CEMEP
Cirugía Gral. y Laparoscopía:	Dr. Enrique Sánchez	Hs. 18:00 a 20:00 CEMEP
Psiquiatra:	Dr. Carlos Jiménez Ed. Junín P.1 Telf. 350461 (martes y viernes)	Hs. 10:00 a 12:00 CEMEP
Ecografía:	Dr. Miriam López	Hs. 17:00 a 20:00 CEMEP
Radiología:	Dr. Erich Rada Ed. Petrolero Telf. 392978	Hs. 18:00 a 20:00 CEMEP
Lab. Clínicos:	Dr. Emilio Loayza Ed. Cámara de Comercio Of. 10 Telf. 390222 Dr. Orlando Paniagua.Clínica Sdo. Corazón Av. Busch 1924 Telf. 326595	
Fisioterapia:	Dr. Carlos Bustamante Plaza I. La Católica.	Hs. 09:00 a 12:00
Proctología:	Dr. Jaime Aguilar Ed. Montevideo P. 2 Telf. 323975	Hs. 17:30 a 20:00
Farmacia Enfermería :	Inyectables, sueros, curaciones, CEMEP Atención a afiliados y público en general.	

UROLOGOS

Dr. GUILLERMO SUAREZ TEJADA
CIRUJANO UROLOGO
Enfermedades y Cirugía de Riñones, Genitales, Cirugía abierta y endoscópica de Vejiga y Próstata. Enfermedades de transmisión sexual. Problemas sexuales. Urología infantil. Cirugía Laparoscópica Selectiva
CONSULTORIO: Edif. CINE MONJE CAMPERO 2º Piso
Telf. Cons 326703 Buscapersona 387278 • Dom. 785617
CONSULTAS 18:00 a 20:00

LABORATORIOS

Dr. Rubén Tejada Andrade
Laboratorios de análisis clínico "Roux". Análisis de sangre en general, bioquímica, orinas, heces, L.C.R. jugos gástricos y duodenal, pruebas de embarazo parasitológicos y bacteriológicos.
DIRECCION: Edif. Mariscal de Zepita Av. Mariscal Santa Cruz Nº 861 esq. Pasaje Peatonal Bloque "A" 2º piso Of. 201 entre Plazas San Francisco y Pérez Velasco Telf. Lab. 324528 Telf. 321122 - Casilla 2665.

FARMACIAS DE TURNO
327245
Las 24 horas

POR SOLO $us. 55 MENSUALES

Elija este paquete de regalo, o arme usted el paquete de su elección...

Alke & Co. (Bolivia) S.A.
...su tienda amiga
Av. Mariscal Santa Cruz Nº 1328 telf. 374540

Oruro

Oruro tributó su último adiós a Genaro Frontanilla

ORURO, 12 (PRESENCIA).- Ayer fueron inhumados los restos mortales de Genaro Frontanilla Vistas, hombre dedicado a la actividad minera, impulsor de la práctica deportiva, empresario de medios de comunicación y dirigente político.

La ciudadanía orureña tributo el último adiós a quien supo por muchos años mantener el Club "San José", para luego constituirse en el pionero de la Escuela de Fútbol "Frontanilla" desde donde impulsó la formación de nuevos valores para aportar al balompié nacional.

Sus restos mortales fueron llevados hasta la última morada en el cementerio general, en medio de llanto y de oraciones.

En la Prefectura del Departamento, en el salón dorado Idelfonso Murguía, dirigentes político, de organizaciones sociales, deportivas y empresarios mineros y de los medios de comunicación, destacaron la regia personalidad del empresario, amigo, folclorista y benefactor que dejó una huella honda en la ciudadanía.

En la misa de cuerpo presente Fray Jairo de Jesús, puso de manifiesto la gran labor desarrollada por Frontanilla Vista, en vida, cuando como devoto de la Virgen del Socavón, durante muchos años fue pasante (padrino) y danzarín de la Fraternidad Artística y Cultural "La Diablada".

La prefecto Mirtha Quevedo, en nombre del Poder Ejecutivo, rindió su homenaje póstumo a Genaro Frontanilla, quien fue activo dirigente y jefe del Comando del Movimiento Nacionalista Revolucionario (MNR) durante muchos años, ocupando las funciones de diputado y senador por varias legislaturas.

Convocó a la unidad de los movimientistas para apoyar el desarrollo regional, haciendo causa común por la que siempre luchó en vida el líder del MNR, Genaro Frontanilla.

Ha muerto nuestro destacado dirigente político, pero nosotros debemos mantener vivas sus enseñanzas y su ejemplo de trabajo y patriotismo para continuar la lucha contra la pobreza y el subdesarrollo, dijo la comandante departamental.

Actividades en la UTO se cumplen con normalidad

ORURO, 11 (PRESENCIA).- Las actividades en la Universidad Técnica de Oruro (UTO) se cumplen con normalidad y sus autoridades, el rector y vicerrector gestionan la otorgación de un mayor presupuesto en La Paz, donde se constituyeron para reunirse con representantes del Poder Ejecutivo.

La información fue proporcionada por el secretario general de la UTO, Ing. Eduardo Fuentes, quien señaló que no existe ninguna medida de presión ni protesta en la universidad orureña.

El rector Pablo Zubieta, confirmó que el presupuesto asignado por el Tesoro General de la Nación para la UTO, asciende a 28 millones de bolivianos, pero contando además con otros Bs 5 millones adicionales destinados a la dotación de infraestructura. Nosotros tendremos por ingresos propios otros 3 millones de bolivianos y contamos con la transferencia de 2 inmuebles, el primero ubicado en la calle Pagador y Ballivián de propiedad del ex-Banco Minero de Bolivia, ahora del TGN, y el ex-rancho de la Corporación Minera de Bolivia (COMIBOL), situado en la avenida 6 de Octubre y Aroma, que tienen un costo aproximado a 1 millón de bolivianos, afirmó.

Este es el presupuesto para la gestión 1995, pero de todas maneras tenemos que negociar un incremento para atender las demandas de los docentes y trabajadores administrativos que exigen un aumento salarial de 30%, dijo antes de su viaje. Comprometió un informe detallado del resultado de las gestiones cumplidas en La Paz, donde viajó junto al vicerrector, Fabio Jaimes Soza.

Empresa de Aseo de Oruro definirá la adjudicación del servicio

ORURO, 9 (PRESENCIA).- La Empresa Municipal de Aseo Oruro (EMAO) debe establecer la mejor propuesta de negociación directa con las empresas Ciudad Limpia (CLISA) y Dimensión-ENASA, para adjudicar la licitación internacional C3D/137/94-EMAO, para barrido, limpieza, recolección y transporte de residuos sólidos en la ciudad de Oruro.

La información la dio el presidente del Concejo Municipal de Oruro, Pedro Rubín de Celis, quien señaló que los concejales resolvieron encomendar esa tarea al alcalde Héctor Bustillos Toro, también presidente del directorio de EMAO.

Según el concejo las negociaciones que sostenga el burgomaestre con CLISA y Dimensión-ENASA, deben tener por finalidad "buscar una mejor oferta económica para no afectar la economía de la población en el pago por el servicio de basura; además para garantizar la efectividad y continuidad de servicio de la empresa por el tiempo contratado".

El resultado de la negociación será conocido el jueves 11, para considerarlo en la sesión del concejo, declarada en cuarto intermedio.

Rubín de Celis dijo a **PRESENCIA** que el concejo está asumiendo defensa de la economía del pueblo y que se deben buscar parámetros justos entre 18.4 dólares y 15.36 dólares que varía las propuestas de las dos empresas, para adjudicar a la mejor proponente para garantizar el mantenimiento del precio ofertado por los 5 años del contrato.

La negociación debe ser encaminada directamente por EMAO y nosotros respaldaremos esta resolución, para evitar malos entendidos como los que se registraron como consecuencia del resultado de la calificación hecha por la Agencia de Compras y Contratación de Servicios Caisse Des Depots-Developpement (C3D), explicó el presidente del concejo.

DIA DEL PERIODISTA.- *En la Asociación de Periodistas de Oru se cumplió un solemne acto de homenaje a los trabajadores de prensa en el día consagrado a este importante sector de la actividad nacional. Entre otros numeros del programa, el presidente de entidad, Jorge Lazzo Quinteros, en nombre de los periodi orureños entregó a don Enrique Miralles una medalla, al m posteriormente similar distinción se hizo a don Alfredo Co Ulloa. El acto contó con la asistencia de representantes de ciones orureñas y autoridades del distrito, pero sobre asociados a la entidad de los periodistas de este distrito.*

FARMACIAS DE TURNO
327245
Las 24 horas

H. Alcaldía Municipal de Viacha
Licitación Pública
Nº 001/95

La Honorable Alcaldía Municipal de Viacha invita a las empresas constructoras legamente establecidas en el país a presentar propuestas para la ejecución del proyecto:

Asfaltado Vías Urbanas
Av. Pando - Calle Murillo
Sup. 7315200 m2

El pliego de especificaciones técnicas referidas a dicho proyecto, pueden retirar, en la oficina de la Dirección Administrativa y Financiera de la H. Alcaldía Municipal previo pago de Bs. 250.- (Doscientos cincuenta 00/100 bolivianos).

Las propuestas deberán ser presentadas en sobre lacrado en Secretaría General, hasta Hrs. 18:00 del día 5 de junio de 1995 de acuerdo al Decreto Supremo Nº 23981.

Viacha, 8 de mayo de 1995

IMPORTANTE
INSTITUCION PRIVADA

Requiere los servicios de una EMPRESA PRODUCTORA PUBLICITARIA para la realización de una campaña comunicacional masiva.

Requisitos:

- Sólida experiencia en la producción de campañas publicitarias.
- Tener un staff creativo de reconocida capacidad
- Elaboración de guiones y story boards que deberán ser corregidos de acuerdo a resultados de grupos focales y evaluación que realizará la institución.
- Disponibilidad para el trabajo en reuniones de preproducción para la aprobación de conceptos, guiones, casting, locaciones, etc.

Las empresas interesadas deberán enviar, hasta el día viernes 26 de mayo, un dossier institucional y un demo de las campañas realizadas a la casilla 9571, La Paz.

CURSOS DE BIBLIOTECOLOGIA COMPUTARIZA

BIBLIOTECA INCA, ofrece Cursos de Capacitación Bibliotecología aplicada a la Electrónica Microisis, B de Datos, Manipuleo Bibliográfico. Cursos intensivos d 3 semanas. Se ofrece vivienda.
Informes a: Tele-Fax: 90148.
Casilla 1514 - Cochabamba

CORPORACION REGIONAL DE DESARROLLO DE TARIJA

CODETAR

CODETAR
LICITACION PUBLICA No. G-00. PP 001/95
"RESTAURACION DE LA CARRETERA BERMEJO LOS INGENIOS TRAMOS RURAL Y URBANO"

PRIMERA CONVOCATORIA

La Corporación Regional de Desarrollo de Tarija, CODETAR, invita a las empresas constructoras nacionales, solas o asociadas, legalmente establecidas y habilitadas a presentar propuestas para la realización del trabajo de "Restauración de la Carretera Bermejo-Los Ingenios Tramos Rural y Urbano".

Las propuestas deberán ser presentadas en la forma y condiciones establecidas el Pliego de Condiciones, con el siguiente rótulo: "Corporación Regional de Desarrollo de Tarija, Licitación Pública Nº G-00.PP 001/95, Obras de Restauración de la Carretera Bermejo-Los Ingenios Tramos Rural y Urbano", hasta hrs. 11:30 a.m. del día 23 de junio de 1995, en las dependencias de la Unidad Jurídica de CODETAR ubicadas en la avenida Lic. Jaime Paz Z. Esquina España, segundo piso.

El Pliego de Condiciones podrá ser adquirido en la sección caja de la Gerencia Administrativa y Financiera de CODETAR, ubicada en la planta baja del Edificio Central en la ciudad de Tarija, previo pago de la suma de Bs. 800 (OCHOCIENTOS 00/100 BOLIVIANOS), a partir del día 16 de mayo de 1995.

Cualquier consulta o aclaración deberá ser formulada por escrito a la Gerencia de Obras Públicas, ubicada en la Avenida La Paz Nº 127 de la ciudad de Tarija, hasta 10 días antes de la fecha límite de presentación de propuestas establecida en la presente convocatoria.

La apertura de propuestas tendrá lugar en Acto Público a efectuarse en la Gerencia General de CODETAR a Hrs. 16:00 p.m. del día 23 de junio de 1995.

La Corporación Regional de Desarrollo de Tarija, se reserva el derecho de declarar "desierta" la presente convocatoria por las causales establecidas en el artículo Nº 41 de la Resolución Suprema Nº 215475 de fecha 20/03/95.

Tarija, mayo 9 de 1995

YPFB *Yacimientos Petrolíferos Fiscales Bolivianos*
GERENCIA DE EXPLORACION
Bolivia LA NUEVA
CAPITALIZACION - EDUCACION - PARTICIPACION

INVITACION PUBLICA

AÑO DEL BICENTENARIO DEL GRAN MARISCAL DE AYACUCHO ANTONIO JOSE DE SUCRE

LA GERENCIA DE EXPLORACION DE YACIMIENTOS PETROLIFEROS FISCALES BOLIVIANOS, invita a las Firmas legalmente establecidas ó personas habilitadas, a presentar propuestas para la prestación de los siguientes servicios:

SEGUNDA CONVOCATORIA

Nº DE INV.	Nº SOL SERV.	DESCRIPCION
07-95	563-95	Provisión en alquiler depósito para materiales BS-35
11-95	615-95	Vigilancia en instalaciones GXG y oficinas Data Rum.

Los Pliegos de Especificaciones cuyo valor unitario es de Bs. 20.00 (VEINTE 00/100 BOLIVIANOS), pueden ser retirados de la SECRETARIA DE LA DIVISION DE MATERIALES DE LA GERENCIA DE EXPLORACION DE Y.P.F.B. y las propuestas deberán ser entregadas en sobres cerrados y lacrados en la misma secretaría, ubicada en el km 2 1/2 antigua carretera a Cochabamba teléfono 530671, hasta horas 15:00 (tres de la tarde) del día **Lunes 22 de Mayo de 1995.**

Asimismo, invitamos a los señores ofertantes a presenciar la apertura de propuestas, llamando al teléfono precitado, para informarse del día y hora de la reunión.

Santa Cruz, 9 de mayo de 1995

"AMA LA NATURALEZA Y SERAS FELIZ"

IMPORTANTE
INSTITUCION PRIVADA

Necesita incorporar a su planta de personal

REF. 109.- INVESTIGADOR SOCIAL

REQUISITOS:
1. Profesional en ciencias sociales o económicas.
2. Experiencia de trabajo no menor a 3 años en el diseño de perfi de investigación, desarrollo de estudios, análisis de la inform ción y redacción del informe final. Es deseable que el candid tenga experiencia en estudios cuantitativos.
3. Experiencia en el seguimiento y evaluación de proyectos investigación social.
4. Conocimiento de paquetes de computación: SPSS, procesado de texto y otros.
5. Disponibilidad de trabajo a tiempo completo en horario conti (9:00 a 17:30 Hrs.)
6. El (la) candidato (a) debe tener condiciones personales p integrarse a un equipo de trabajo establecido, y para atende investigadores y estudiosos de otras instituciones.
7. Buena predisposición al trabajo, iniciativa personal y referenci personales e institucionales

REF. 122.- ASISTENTE TECNICO EN MOVILIZACION O PARTICIP CION COMUNITARIA.

REQUISITOS:
1. Formación profesional: Psicólogo con sólida formación acadé ca.
2. Experiencia de trabajo institucional de 5 años como psicólog
3. Experiencia de trabajo en el área social con programas dirigid a la comunidad.
4. Es deseable que el candidato tenga experiencia de trabajo co jóvenes, trabajadores, padres de familia, maestros del á urbana.
5. Experiencia en el seguimiento y evaluación de programas actividades y productos en el campo del desarrollo social humano.
6. Conocimiento de diseño, desarrollo, seguimiento y evaluación de programas y materiales educativos y/o comunicacionales.
7. Es deseable que el candidato tenga un buen relacionamiento conocimiento de instituciones que trabajen en áreas com educación, salud, sexualidad, niños trabajadores, género, dr gas, etc.
8. Conocimiento de paquetes de computación.
9. Capacidad de trabajar en equipo.
10. Disponibilidad de trabajo a tiempo completo en horario continu (09:00 a 17:30 Hrs.).
11. Buena predisposición al trabajo, iniciativa personal y referenci personales e institucionales

Se ofrece grato ambiente de trabajo, buen nivel salarial acorde a su formación y experiencia profesional, capacitación y actualización per manente, seguro médico privado. Los interesados deben enviar su curriculum vitae, sus pretensiones salariales y sus referencias personales e institucionales hasta el 31 de mayo. Casilla 9571, La Paz.
No se devolverán curriculas.

ochabamba

ortadores piden respeto atado de 1904 con Chile

HABAMBA, 12 (PRESENCIA).- Los exportadores nbinos consideran que el Tratado firmado con Chile en 1904 espetado de manera que se solucione el problema creado por encias entre los operadores de la Administración Autónoma enes Aduaneros (AADAA) y Emporchi.

rente de la Cámara Departamental de Exportadores CO), Mario Siles Deheza, afirmó que el caso debe ser conside- las cancillerías de ambos países debido a que los gobiernos un tratado que establece que Bolivia debe gozar del puerto del libre tránsito y el almacenamiento.

sideramos nosotros que ese tema debería ser considerado a cancillerías y en ningún momento puede tomarse en cuenta ipación que han tenido Emporchi y AADAA, que son dos res. Creemos nosotros que lo prudente para la solución de blema es hacer respetar el Tratado de 1904", insistió.

icó que ambos operadores tuvieron desacuerdos porque en ay costos de manipuleo. "Entonces seguramente por lo que se cado, AADAA no está muy de acuerdo con los costos que vigentes. Yo creo que todo ese sistema debe ser manejado llanamente a nivel de cancillerías", remarcó.

icó que el conflicto podría perjudicar las exportaciones porque e tomar en cuenta que cuando hablamos de que podemos usar uertos alternativos, vamos a llegar a la conclusión que la -digamos de Cochabamba a Matarani- es más larga que a er costa del Pacífico. Entonces, necesariamente el costo del rte va a ser más alto. Por más que las tarifas de manipuleo ás baratas, el costo en tiempo de transporte van a ser mayor".

hfestó que, por ejemplo, de Cochabamba a Arica el costo puede 5 dólares por tonelada, mientras que el costo desde Cochabamba ataranl será de 60 ó 65 dólares, entonces "por más que sea un a mucho más factible en cuanto al tratamiento portuario, el rte siempre va a ser perjudicial".

er consultado sobre si hay problemas en este momento dijo que osotros estamos trabajando dentro de la normalidad. No os problemas hasta este momento. Ahora veremos qué pasa en ro, pero creemos que como se ha dado, hasta el mes de junio la solución de este problema. Entendemos que la cancillería va ejar este asunto con el tino de siempre, teniendo en cuenta la ia del Tratado de 1904", agregó.

Parque industrial de Sacaba será nuevo "polo de desarrollo"

COCHABAMBA, 11 (PRESENCIA).- La Cámara Departamental de Industria, la Junta Municipal de Sacaba y el Centro de Promoción de Inversiones firmaron un convenio para crear el primer parque industrial del valle "que brindará nuevas opciones para los inversionistas y empresarios de la región y del país".

Estas instalaciones, se afirmó, se convertirán en un verdadero "polo de desarrollo", según los datos contenidos en "El Industrial", publicación oficial de la Cámara Departamental de Industria donde se explica que el proyecto está basado en estudios que señalan a la zona como la más apta para encarar un trabajo de esta naturaleza.

"La creación de un parque industrial, surge de la necesidad de dotar a las industrias del departamento de un lugar apropiado para su normal desenvolvimiento, ya que a la fecha son muchas las industrias que realizan sus actividades dentro del radio urbano de la ciudad con el consiguiente perjuicio para los habitantes que rodean a estas industrias".

Un parque industrial, de acuerdo con los datos, agrupa a todas las industrias que producen bienes y servicios para la región y el mercado internacional, otorgándoles infraestructura adecuada para su funcionamiento como agua, energía eléctrica, alcantarillado, gas natural y servicio telefónico.

Con la creación de esta infraestructura se pretende ayudar en el reordenamiento urbano-rural del departamento, contribuir a la atracción de divisas para el país, propiciar el desarrollo de nuevas industrias para la exportación, ayudar en el control directo sobre los desechos sólidos, líquidos y gaseosos de las industrias a instalarse, contribuyendo a la conservación del medio ambiente.

"Este polo de desarrollo permitirá mantener las áreas verdes de Cochabamba y evitará el asentamiento descontrolado de industrias y viviendas en terrenos aptos para la agricultura, además de fortalecer la descentralización de la inversión", se afirmó.

En el convenio se estableció que el Centro de Promoción de Inversiones gestionará y coordinará con otras entidades nacionales la formación de un equipo multidisciplinario que planificará y elaborará el estudio de creación del parque el que incidirá, además, en aspectos de organización y administración.

asa de la Juventud" fue ugurada por movimiento scout

OCHABAMBA, 12 (PRESEN- Los scouts de este departa- o inauguraron una nueva sede minada "Casa de la Juventud" estará al servicio de los jóvenes abambinos que podrán reali- na serie de actividades.

e trata de la segunda obra ya en 1987 se entregó el Centro de arrollo Comunal y la sede Scout onal que hoy es el más impor- e centro técnico orientado es- talmente a la formación de jóve- s de bajos recursos.

Las nuevas instalaciones fue- inauguradas en ocasión del Día ndial del Movimiento Scout y ndrán como objetivos el apoyar la infraestructura física y admi- trativa a la Coordinadora Regio- l de la Juventud: *posibilitar la ordinación y evitar la duplicidad dispersión de esfuerzos para lo- r un movimiento capaz de exigir derechos de la niñez y la juven- tud; diseñar estrategias y políticas ación globales, programando es conjuntas con jóvenes y rganizaciones que redunden eficio propio y de su comuni- romover la organización, par- ión, movilización y ejecución* de las iniciativas de los jóvenes basadas en una conciencia de trabajo colectivo, democrático y solidario, y autogestionario; ofrecer un espacio de participación permanente a los grupos juveniles dentro del ámbito regional; contribuir a la búsqueda de soluciones individuales y colectivas a través del trabajo solidario de los jóvenes para lograr un desarrollo comunal, institucional y democrático; promover programas de formación y extensión educativa, cultural, recreativa, deportiva y ocupacional para la juventud; promover las iniciativas que favorecen el pleno desarrollo intelectural, psico-físico, afectivo y espiritual de los jóvenes; intercambio y participación de experiencias, eventos, actividades, informaciones y otros en relación a la formación integral del ser humano y su proyección en el contexto socio-cultural boliviano; preservación de nuestros bosques, recursos naturales, embellecimiento ecológico de las ciudades y ecosistema en general de toda Bolivia; fortalecimiento de la democracia, la libertad y los derechos humanos a través del análisis contextualizado y su relación con la problemática juvenil.

Santa Cruz

Se invitará a autoridades nacionales a debatir la descentralización

SANTA CRUZ, 12 (PRESENCIA).- La brigada parlamentaria cruceña y el comité cívico local harán una invitación a las autoridades nacionales para que conozcan las sugerencias y consenso que han surgido en torno al proyecto de Ley de Descentralización, en el marco del foro y reuniones que realizaron en esta ciudad.

El presidente de la brigada parlamentaria cruceña, diputado Hormando Vaca Díez, informó que continúa el análisis de cada uno de los puntos del proyecto que fue aprobado por el Senado en enero de 1993, con el objeto de adecuarlo a la nueva Constitución Política del Estado y la Ley de Participación Popular.

Indicó que se ha logrado consenso en torno a la necesidad de profundizar la dinámica descentralizadora, con el objeto -por ejemplo- de que la mayor cantidad de trámites se logren realizar en la ciudad.

También hay acuerdo en torno a que la política salarial para los trabajadores de salud y educación debe diseñarse a nivel nacional, dejando para la prefectura la administración, y la infraestrura y construcción a los gobiernos municipales.

Explicó que hay otros temas que se analizarán con detención en el transcurso de la próxima semana, como el futuro de las corporaciones de desarrollo y la conformación de los consejos departamentales.

COMITE

El presidente del Comité Cívico Pro Santa Cruz, Héctor Justiniano indicó que el énfasis de la discusión se mantiene en torno a la conformación y atribuciones de los consejos departamentales.

Respecto de las declaraciones del Presidente de la República en el sentido de que habrá Ley de Descentralización con o sin consenso, señaló que se trata de una forma de expresión que refleja que es el más interesado en que se promulgue, ampliando al máximo el criterio descentralizador.

Respecto a los costos de la descentralización, el dirigente aseveró que existen los recursos suficientes ya que las diferentes áreas que se descentralicen serán traspasadas con los presupuestos correspondientes al año anterior, y de ser preciso, se adecuarán porcentualmente, de acuerdo con el número de habitantes.

Docentes y administrativos de UAGRM ganan los mejores sueldos

Rector cruceño en desacuerdo con huelga de docentes

SANTA CRUZ, 11 (PRESENCIA).- El rector de la Universidad Autónoma Gabriel René Moreno, se mostró en desacuerdo con el anuncio de paralización de labores hecho por docentes y administrativos de ese centro de formación profesional en demanda de incrementos salariales.

Silverio Marquez alegó que ambos sectores son los que gozan de mejores ingresos, por lo que, en su criterio, los reclamos no tienen razón de se, y sólo contribuyen a perjudicar a cientos de estudiantes que ante una medida de esa naturaleza se ven privados de enseñanza académica.

"Lamento de veras esta actitud que altera las actividades normales de la universidad", dijo Marquez para remarcar que se extremaron esfuerzos para cumplir el pago de sueldos y salarios al personal por abril, pese a las dificultades financieras que enfrenta la misma.

Acotó que el paro no tiene ningún sentido toda vez que el consejo universitario aún no ha definido el nuevo presupuesto ni ha establecido la nueva escala de incremento salarial.

Explicó más adelante que no obstante su crítica situación económica, la UAGRM paga bonos de compensación a sus docentes y trabajadores en general para amortiguar el costo del proceso inflacionario. "No se puede hablar, en consecuencia, de reposición inflacionaria a través del incremento salarial", añadió a tiempo de calificar de "fuera de lugar" el planteamiento en cuestión.

Citando un ejemplo, dijo que el último nivel salarial de un trabajador sin antigüedad (portero en este caso), consigna un haber básico de Bs. 800. "Estoy seguro que existen varios profesionales que no ganan ese sueldo", comparó para agregar que la UAGRM tiene una escala de pago de antigüedad en el que se consigna que un trabajador del último nivel con Bs. 813 de haber básico, y con una antigüedad de 8 años, tiene un sueldo total de Bs. 1.300. A esto sumó los Bs. 3.6 y Bs. 4.33 que se entregan diariamente a cada trabajador como bono de transporte y refrigerio, respectivamente.

Haciendo una comparación, dijo que en Potosí el haber básico de un trabajador universitario es de Bs. 300, por lo que consideró que en Santa Cruz "los sueldos permiten al trabajador vivir holgadamente".

Productores no temen a libre importación de azúcar

SANTA CRUZ,11 (PRESENCIA).- Los productores de caña no temen a la libre importación de azúcar desde países vecinos para contrarrestar la especulación y la escasez que se ha registrado en las últimas semanas, siempre que ésta se realice en un marco de plena legalidad, afirmó el gerente general de la Cámara Agropecuaria del Oriente (CAO), Walter Núñez.

Expresó que en Santa Cruz los productores cañeros sólo manejan el 20 % de la producción de azúcar, el que reciben a cambio de la materia prima y que posteriormente comercializan. Sin embargo, indicó que el resto se encuentra en manos de unos 100 intermediarios, los que tienen la responsabilidad de colocarla en los principales mercados.

Reiteró que no hay temor frente a una libre importación, pero consideró que es muy difícil que este producto ingrese con un precio aceptable al mercado nacional, tomando en cuenta que su costo es mayor en los países vecinos y debe sumarse a ello el precio del transporte.

Cines

ATRO DE CAMARA
L 375276
nda Hs. 19:30: MUSICA DE RA CON ARS NOVA Teatro a

ATRO MUNICIPAL
L. 375276
nda Hs. 19:30: UBU REY de de los Andes

SLA
tinée Hs. 15:30 Tanda Hs. y Noche Hs. 21:30: JONAS Y LLENA ROSADA.

ONJE CAMPERO
L 323333
tinée Hs. 15:30 Tanda Hs. y Noche Hs. 21:30: STREET ER - LA ULTIMA BATALLA.

DE JULIO
L 377099
tinée Hs. 15:30 y Tanda Hs. TRAICION AL JURADO (ma- 14 años).

DE AGOSTO
tinée Hs. 15:45 Tanda Hs. y Noche Hs. 21:30: PRET-A ER (mayores 14 años).

SCALA
Tel. 323535
Matinée Hs. 15:30 Tanda Hs. 19:00 y Noche Hs. 21:30: CUENTOS DE ULTRATUMBA - LA NOCHE DEL DEMONIO.

UNIVERSO
Tel. 342660
Matinée Hs. 15:30 Tanda Hs. 19:00 y Noche Hs. 21:15: CAUSA JUSTA y El Mundo al Instante.

CINEMATECA BOLIVIANA
Tel. 325346
Matinée Hs. 16:00 y Tanda Hs. 19:30: UNA NOCHE EN CASABLANCA y El Mundo al Instante.

LA PAZ
Tel. 325533
Matinée Hs. 15:30 y Tanda Hs. 19:00 y Noche Hs. 21:30: NOCHE VIOLENTA (mayores 14 años) y El Mundo al Instante.

MEXICO
Tel. 351205
Matinée Hs. 14:45 y Tanda Hs. 18:45: LOS PICAPIEDRAS y TIMECOP.

MONUMENTAL ROBY
Tel. 362135
Matinée Hs. 15:30 Tanda Hs. 18:45: y Noche Hs. 20:45: LEYENDAS DE PASION.

ROXY
Funciones continuadas desde Hs. 14:30: LA PUERTA MALDITA 3 y FRANKENSTEIN (mayores 18 años).

PLAZA
Matinée Hs. 14:30 REY LEON y MI FUTURO YERNO Tanda Hs. 18:30 KIKA y ACOSO SEXUAL.

MADRID
Tel. 357174
Matinée Hs. 14:45:EL ESPECIALISTA - PUERTA DEL TIEMPO Tanda Hs. 18:30: EL ESPECIALISTA - PUERTA DEL TIEMPO - VOLUNTAD DE HIERRO

IMPERIO
Funciones continuadas desde Hrs. 15:00: SIETE GOLPES DEL KUN FU - EL ULTIMO MUNDO CANIBAL - EL ULTIMO MUNDO CANIBAL - EL ULTIMO MUNDO CANIBAL.

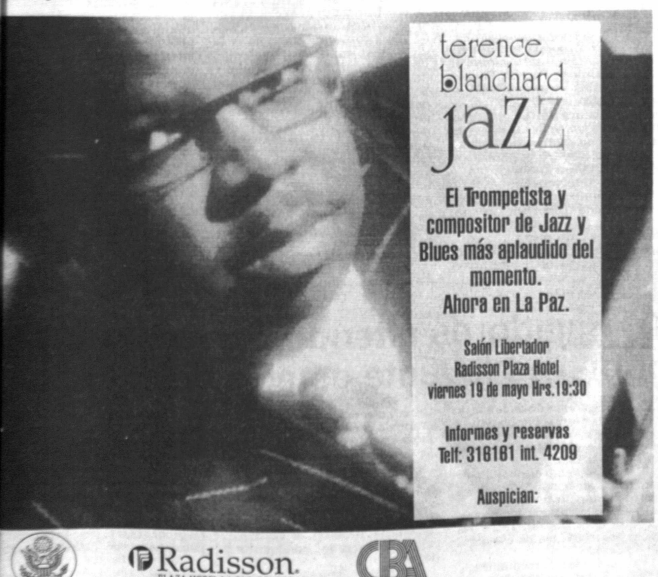

MINISTERIO DE DESARROLLO HUMANO
Secretaría Nacional de Educación

La Reforma avanza

COMUNICADO

En cumplimiento al convenio firmado entre el Gobierno, la Central Obrera Boliviana y las Confederaciones de Maestros, se amplía el plazo de presentación de sobres para el "Concurso a Cargos Jerárquicos", hasta el 31 de mayo, impostergablemente.

La recepción de los sobres se realizará en la oficina de Relaciones Públicas de la Secretaría Nacional de Educación (Av. Arce No. 2408)

La Paz, mayo de 1995

MINISTERIO DE DESARROLLO HUMANO
SECRETARIA REGIONAL DE SALUD

SNS

CONVOCATORIA

COMITE REGIONAL DE INTEGRACION DOCENTE ASISTENCIAL

Se convoca a Concurso de Méritos, presentación y defensa de Monografía con carácter cerrado Institucional (S.R.S. - U.M.S.A.) a todos los Profesionales Médicos Asistenciales, Docentes Asistenciales y/o Docentes, para la Provisión del cargo de Director del Hospital de la Mujer a dedicación exclusiva de acuerdo a los siguientes requisitos:

REQUISITOS BASICOS INDISPENSABLES

1. Título Académico original o copia debidamente legalizada.
2. Título en Provisión Nacional original o copia fotostática debidamente legalizada.
3. Matrícula Profesional de la Secretaría Nacional de Salud, fotocopia legalizada.
4. Certificado de inscripción actualizado en el Colegio Médico Departamental.
5. Certificado de Especialidad otorgado por el Colegio Médico Departamental o fotocopia legalizada.
6. Certificado original actualizado de compatibilidad, otorgado por la Secretaría Regional de Salud y refrendado por el Colegio Médico Departamental.

REQUISITOS COMPLEMENTARIOS:

1. Presentación y defensa de la Monografía sobre el tema **"Organización del Hospital de la Mujer"**.
2. Carta de presentación dirigida al Secretario Regional de Salud.
3. Curriculum Vitae debidamente foliado.
4. Certificado de antigüedad institucional mínimo de 4 años.

LUGAR DE ENTREGA Y FECHA LIMITE

Toda la documentación debe ser presentada, cerrada y entregada en sobre manila debidamente foliada, en oficina de la Unidad de Recursos Humanos de la Secretaría Regional, Av. Mariscal Santa Cruz - Edificio Lotería 7º piso, hasta el 9 de junio de 1995 a horas 18:00 p.m. impostergablemente.

Dr. Carlos Pérez Galeón
PRESIDENTE C.R.I.D.A.
LA PAZ

Dr. Raúl Trigoso R.
PRESIDENTE COLEGIO MEDICO DEPARTAMENTAL LA PAZ

Dr. Pedro León de la Vega
DECANO FACULTAD DE MEDICINA

La Paz, mayo 13 de 1995

ACLARACION

Queda anulada la anterior Convocatoria de fecha 20 de febrero pasado.

La Paz-El Alto
PRESENCIA
La Paz, Bolivia, sábado

Gobierno ordena congelar fondos municipales de La Paz

La alcaldesa, Mónica Medina denunció ayer el congelamiento de fondos municipales en el Banco Central como consecuencia de la deuda que tiene el municipio paceño con el Fondo Nacional de Desarrollo Regional (FNDR).

La medida, calificada de "ilegal" y "arbitraria" por la autoridad municipal, responde a la pretensión del gobierno de "sabotear" la gestión edil, originando (con el congelamiento) la paralización de las obras que serán la carta de presentación en las próximas elecciones municipales.

La alcaldesa Mónica Medina no se dejó arredrar por la orden, interpuso de inmediato un recurso directo de nulidad "para evitar que se suspenda la ejecución de los proyectos".

Pero al propio tiempo invocó al Presidente de la República, Gonzalo Sánchez de Lozada, para que el gobierno deje de lado el boicot, aunque puso en duda que sea el Jefe de Estado quien esté detrás de esta presunta conjura.

Según la señora Medina el congelamiento de recursos provenientes de la cooperación externa en el Banco Central de Bolivia "deja a La Paz y al gobierno comunal sin la posibilidad de continuar con las obras planeadas para la presente gestión".

Cuando el Fondo Nacional de Desarrollo Regional se hallaba presidido por Arturo Castaños, el Municipio no había enfrentado estos apuros, tanto que resolvió abrir una cuenta en la que se depositaba un porcentaje de los ingresos municipales con destino a la cobertura de la deuda al FNDR, explicó la alcaldesa.

Las autoridades de la Alcaldía malician en sentido de que la "movimientización" en el Fondo Nacional de Desarrollo Regional puede estar detrás del boicot denunciado y reflejado en el congelamiento de los fondos municipales.

Mónica Medina reconoció la proximidad de la carrera electoral para la que se preparan los partidos diseñando una estrategia. Pero la actitud de dejar al municipio sin los recursos indispensables, es "totalmente desproporcionada", remarcó.

* La alcaldesa considera que la disposición es "ilegal y arbitraria" e interpone un recurso de nulidad para evitar que las obras se paralicen

UMSA pide que Concejo Municipal El Alto apruebe cesión de terreno

Siete mil ladrillos y 50 bolsas de cemento para conclusión de muro perimetral de universidad alteña.-

El rector recibe las 50 bolsas de cemento donadas p alteña.

La Universidad Mayor de San Andrés (UMSA) pide que el Concejo Municipal de la ciudad de El Alto agilite la aprobación de una nueva cesión de terreno en Villa Esperanza, lugar donde se ha construido la infraestructura que acoge a alumnos de carreras técnicas de la universidad.

El pedido fue hecho por el rector de la UMSA, Pablo Ramos, durante el acto de entrega de 7.000 ladrillos y 50 bolsas de cemento por parte de la alcaldía, que servirán para la conclusión del muro perimetral de las instalaciones de la universidad en esa ciudad.

Ramos manifestó que urge la cesión del terreno contiguo a la actual infraestructura de la UMSA en El Alto, en vista de que hay que diseñar el proyecto de construcción.

El rector calificó a la actividad cumplida ayer como un nuevo impulso a las tareas para la construcción de la sede de la UMSA en El Alto, en vista de que esas obras se iniciaron hace cinco años.

Actualmente, en los predios construidos en Villa Esperanza, estudiantes de las carreras tecnicas ya pasan sus clases teóricas y prácticas.

Ramos manifestó que El Alto requiere de carreras adicionales a las técnicas, para dar cobertura a las expectativas de los jóvenes estudiantes que cada día se incrementan en esa ciudad.

NUMERO DE UNIVERSITARIOS

Según el rector, actualmente 6.622 universitarios bajan todos los días a las carreras establecidas en la ciudad de La Paz y otros 400 vienen desde la ciudad de Viacha. Indicó que se habilitarán nuevas aulas en la actual infrae la UMSA en El Alto, para que acojan a y a preuniversitarios.

Agradeció a la alcaldía por la colab otorga a la universidad, que permitir muro perimetral.

Resaltó que en las actuales cir cuando se habla de la universidad ha de futuro, a fin de construir una infra que debe cubrir el crecimiento de los e

ENTREGA DEL MATERIAL

El director de Supervisión de Ob Vásquez, a nombre del alcalde Flavio tregó 7.000 ladrillos gambote y 50 bo mento, para que se concluya la const muro perimetral de los predios de la U Alto.

Anunció que el alcalde presionará a para que agilite la aprobación de la terreno contiguo a la infraestructura de ranza.

Por su parte, el presidente del Comité Pro-Construcción del Muro Perimetral versidad en El Alto, Pascual Alavi, agr funcionario de la alcaldía por la donación materiales.

Dos años sin el "padre del Zoo" Descubrirán hoy busto de Vesty Pakos

Hace dos años, víctima de un accidente, falleció Vesty Pakos, el padre del zoológico de Mallasa, construido durante la gestión del alcalde Julio Mantilla.

Los amigos del zoo de Mallasa recordarán hoy con nostalgia a ese otro amigo de los animales, Vesty Pakos, el hombre que acogió y eligió el habitat de quienes consideraba sus compañeros de aventura.

Antes de crear las condiciones para el zoológico de Mallasa, Vesty se recorrió de un extremo a otro el territorio boliviano, descubriendo su fauna y sus riquezas naturales.

Camino por todos los confines, recolectado los seres del mundo que construyó en Mallasa.

En ese micro espacio dedicado a conservar y admirar a los animales, en el zoológico de Mallasa, será descubierto un busto en su homenaje y en recuerdo de su obra perecedera.

Oposición vs. oficialismo

Desigual enfrentamiento en el Concejo Municipal

* La suspensión "ilegal" del concejal Jaime Bravo, del MPP, divide al oficialismo y a la oposición en el concejo
* El concejal Fernando Cajías narró la "Crónica de una ruptura no anunciada". Se develaron presuntas irregularidades en el manejo de los recursos municipales y descuentos para el partido de turno

La minoría opositora en el Concejo Municipal de La Paz cerró filas ayer y se solidarizó con el concejal del Movimiento Patria Profunda (MPP) Jaime Bravo Burgoa, suspendido en forma "ilegal" por la mayoría oficialista aplastante.

Nuestra solidaridad obedece al convencimiento de que el autoritarismo se hace cada vez más patente en el concejo, por lo que en cualquier momento podríamos también ser suspendidos por la mayoría oficialista, resignó el concejal Fernando Cajías de la Vega, para quien los entretelones del último escándalo en el organismo edil (la suspensión de Bravo) tuvo contornos propios de una "novela surrealista".

La "crónica de una ruptura no anunciada" se originó a raíz de las tentaciones e inclinaciones autoritarias de los concejales "condepistas".

En una de las últimas sesiones, el concejal Bravo (al borde de un ataque de nervios) llamó a la policía para denunciar a los municipes de CONDEPA que le habían restringido la libertad de expresión y, por lo tanto, cometían un delito penado en el Código de Procedimiento Penal.

Los concejales de la oposición sospechan que la suspensión "ilegal" de Bravo Burgoa y las restricciones a la libertad de expresión tiene una explicación: ciertas formas de corrupción, entre las cuales, la malversación de recursos municipales destinados a obras públicas, según denunció el concejal suspendido.

Cajías reconoció ante la prensa que el enfrentamiento con el oficialismo mayoritario en el concejo es muy "duro".

Tras enumerar la serie de desaciertos que se echa en cara a la gestión edil de la alcaldesa Mónica de Palenque, los concejales opositores invocaron a sus colegas que dejen de lado el autoritarismo por el bien de la ciudad de La Paz.

La "guerra dura" entre oficialismo y oposición en el Concejo Municipal de La Paz, como resultado de la suspensión del concejal Bravo, y de las denuncias supuestamente acalladas, parecen ser el preámbulo de la contienda electoral, cuando el país se halla a seis meses y medio de los comicios municipales, coincidieron varios de los asistentes a la rueda de prensa y quienes siguieron la "crónica de una ruptura no anunciada".

Concejales opositores durante la conferencia de prensa.

Material educativo contra la droga para colegios de El Alto

Cinco establecimientos educativos se beneficiaron con manuales y materiales educativos.-

Ante centenares de estudiantes, la directora del C representante de la UNDCP, entregan material ed a los directores de 5 establecimientos.

Cinco establecimientos escolares de la ciudad de El Alto, que participaron en el programa piloto de educación preventiva sobre drogas, recibieron material educativo del Centro Educativo Sobre Estupefacientes (CESE), consistente en un televisor, reproductor de video VHS, pupitres, escritorio, mesa, estante y manuales.

Los directores de las escuelas y colegios Eva Perón, Juan Capriles, Puerto de Mejillones, Unidad Educativa "Guido Villagómez y "Vicente Donoso" recibieron la dotación de ese importante material, por parte del director del Programa Internacional de Naciones Unidas Para la Fiscalización de las Drogas (UNDCP), Sandro Calvani, y de la directora del CESE, Laura Edith Baldivieso, en un acto que se desarrolló ayer en las instalaciones del coliseo cerrado del Centro Juvenil Don Bosco de Ciudad Satélite.

En su intervención, la Sra. Baldivieso informó que el programa se hizo con el apoyo de Calvani. Agregó que hay un camino largo por recorrer para mejorar la educación y hacer una educación preventiva. En 1994, el CESE trabajó en esos establecimientos, se compartieron experiencias y se elaboró material educativo.

A juicio de la directora del CESE, para los estudiantes no es suficiente decir no a la drogas, ya que deben aprender a vivir a pesar de las dificultades que encuentren cada día con sus padres. "Está en sus corazones la necesidad de estudiar, de trabajar y de esforzarse para construir un país más digno, más humano y justo", dijo.

Por su parte, el representante de la UNDCP, manifestó que uno de los desafíos más importantes de la comunidad internacional está dirigida al fortalecimiento de las democracias, para dar el derecho de expresión a los ciudadanos. Otro desafío es luchar contra la criminalidad organizada del narcotráfico, donde Bolivia tiene el papel de cooperar en la responsabilidad compartida para preparar una generación sin drogas en el mundo.

AGRADECIMIENTO

A nombre de los alumnos beneficiados, Magali Vino Castro, de la Escuela Eva Perón, agradeció la dotación de los equipos estudiantes poner may para que en las accion digan no a las drogas y

A su vez, el director "Puerto de Mejillones Morales, a tiempo de agr la entrega del material, que al participar en el piloto de toma de conci imaginaban que recibir material, ya que se tra deseo de servir a los jóve

NECESIDADES

De acuerdo con los r bles del programa piloto educación preventiva, e yecto participaron alre 200 profesores.

La ejecución del prog mitió establecer las ne de esos cinco establec Sin embargo, para el CES importante de esa expe el material elaborado pa cación preventiva sobre adecuado a las peculiar cada región, que se dest estudiantes del país.

Breves

ELECTRIFICACION EN VILLAS MARGINALES

La comuna alteña cubrirá el déficit de 94.000 bolivianos para terminar el proyecto de electrificación domiciliaria, que beneficiará a 1.200 familias de cinco villas de la ciudad de El Alto, dos de la parte norte y tres del sur.

De acuerdo con el informe de Jorge Cruz, jefe del Departamento de Servicios Eléctricos de la alcaldía, hasta la fecha ya fueron electrificadas otras cinco villas: Villa Santa Isabel, 3 de Mayo, 25 de Diciembre, Mariscal Sucre y Urbanización Alamos.

El costo total de proyecto asciende a 462.268 bolivianos, el déficit existente se debe a que en las zonas no hay el suficiente asentamiento demográfico que establece la Compañía Boliviana de Energía Eléctrica (COBEE).

FESTIVAL ARTISTICO

Hoy en la mañana se desarrollará el Festival Artístico Cultural en honor a la mujer, juventud y niñez de la ciudad de El Alto, que fue organizado por la entidad no gubernamental Escuelas Radiofónicas Fides (ERF) y será presenciado por autoridades e importantes artistas de aquella ciudad, según dieron cuenta los responsables del mencionado festival.

En el festival se ha previsto la participación de representantes de centros de madres, juntas vecinales y establecimientos educativos de la parte norte de la ciudad de El Alto.

La actividad artística se desarrollará en las instalaciones de la mencionada entidad, situada en la calle René Vargas Nº 3207, zona José Ballivián.

REPORTEROS POPULARES

Hoy se inicia en El Alto el curso de reporteros populares, organizado por la Comisión de Comunicación de la Vicaría de esa ciudad, según informaron los responsables del curso. La reunión de capacitación se desarrollará en el Salón "Jach'a Mallku", situado en la Urbanización FERROPETROL

Cerca de un millar de ciudadanos violaron el estado de sitio en La Paz

(ANF).- Aproximadamente 950 individuos violaron el estado de sitio en la ciudad de La Paz durante los 24 días de vigencia que tiene la medida dictada por el gobierno, informó el Comandante de la Policía local Cnl. Jaime Escobar.

Dijo que la mayoría de las infracciones cometidas tienen relación con el incumplimiento de los horarios establecidos para la circulación de personas y vehículos. Recordó que por efecto del auto de buen gobierno, los horarios para la libre circulación en la sede del gobierno son de 05:00 hasta las 01:00 de la madrugada.

Las personas que violen esas y otras disposiciones del estadó de excepción son pasibles a una detención de 24 horas en las comisarías policiales.

Trabajadores alteños piden que gobierno levante estado de sitio

Los trabajadores de la ciudad de El Alto piden que el gobierno central levante el Estado de Sitio, en vista de que perjudica el desarrollo normal de sus actividades.

El levantamiento de esa medida restrictiva fue demandada por la Central Obrera Regional (COR), a través de un pronunciamiento público que lleva las firmas de los principales dirigentes de ese organismo laboral.

A juicio de los representantes de la COR, el Estado de Sitio, que está en vigencia desde el mes anterior, es un mal innecesario que tiene que ser levantado por el gobierno, a fin de que se devuelva a los ciudadanos las garantías constitucionales.

Denuncian que la medida de excepción está dando lugar a que, de una manera indiscriminada, se cometan anormalidades por parte de algunos funcionarios de la policía, quienes negocian con la detención de personas que transitan en la noche.

Además, manifiestan que el hecho de que se tramiten autorizaciones para la realización de actividades sociales en la Prefe Departamento, hace que lo danos pierdan parte de su t los trámites burocráticos.

ALZA DE ARTICULOS DE PRIMERA NECES

Por otra parte, la COR e que el alza del precio del a vocó una elevación de los p de primera necesidad en l pales centros de abastecim

Afirma que los com aduciendo la libre oferta y d imponen sus precios sin co las autoridades correspon

Falleció Stefan Kovacs

Bucarest, 12 may (EFE).- Stefan Kovacs, célebre futbolista rumano, varias veces internacional, entrenador de varios equipos europeos y ex seleccionador nacional de Francia, falleció en la ciudad de Cluj, al norte de Rumania.

Kovacs, que tenía 74 años, fue entrenador del Ajax, de Amsterdam, entre 1971 y 1977, y ayudó al equipo a conquistar en dos ocasiones la Copa de Europa.

Fue también director técnico de la Federación Francesa de Fútbol y contribuyó desde ese puesto a la calificación del equipo galo para el Mundial de Argentina de 1978.

A su regreso en Rumania fue nombrado vicepresidente de la Federación Rumana de Fútbol y entrenador de la selección nacional.

Kovacs fue el primer profesional rumano que jugó en equipos extranjeros: entre 1938 y 1941 formó parte del equipo belga Charleroi. También escribió un libro sobre el deporte rey titulado "El Fútbol total", que tuvo difusión internacional.

Destroyers y sus jugadores

De acuerdo con nuestro registro, **Destroyers** --que hasta ahora tuvo tres entrenadores— es el club que utilizó mayor cantidad de futbolistas en lo que va del torneo liguero.

La cifra cobra importancia porque en nueve partidos (mañana jugará el décimo, postergado, ante San José) el equipo de Santa Cruz hizo actuar a **treinta y dos jugadores.**

En esa larga lista se destacan las fugaces apariciones de dos futbolistas norteamericanos (Angelo y Winters); y las actuaciones, igualmente breves, de seis futbolistas que acaban de ser dados de baja: Ardaya, Pizarro, Vila, Guzmán, Estigarribia y Velasco: el penúltimo jugó tres cotejos, y los otros aparecieron en uno o dos encuentros. Lógicamente, no podrán ir a otro club durante esta temporada.

Por lo que se anunció en las últimas horas, la lista crecerá de un momento a otro: se habla de por lo menos cuatro incorporaciones, y una de ellas **(Sergio Oscar Luna)** será de las más esperadas.

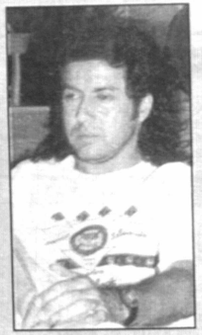

Sergio Luna

Para tomar nota

Como que no pasó lo desapercibidas en el acto que anoche efectuó la Federación. Fue programado un cóctel como corolario de la posesión de Paz Zamora y compañía. En primera instancia se habló de efectuarlo en un restaurante cercano a las oficinas de José Saavedra Banzer; sin embargo, ello no se concretó y los garzones, bandejas en mano, cruzaron la calle mientras los presentes aguardaban en Metrobol. La situación disgustó al titular federativo. Otra, más agradable: el ramo de flores que el flamante titular de la Comisión Nacional de Selecciones recibió de parte de su esposa.

ooo

Las condiciones en las que se encuentra el campo de juego del Estadio Rafael Mendoza, de la zona de Achumani, son muy precarias y eso no es producto únicamente del clima más templado de la zona sur, sino también de la preocupación de Raúl, quien es el encargado de su cuidado.

ooo

Los dedos de una mano alcanzan para contar a los jugadores de The Strongest que van a las prácticas de su equipo con vehículo propio.

La mayoría usan el microbus contratado por el club, aunque a la hora de regresar para sus casas no todos retornan en el citado medio de transporte.

Algunos optan por tomar taxi y otros minibus.

ooo

Mientras Don Sergio Echazú, tesorero de Oriente Petrolero, festejaba alegremente el triunfo de su equipo ante Blooming, un voraz incendio hizo desaparecer gran parte de las mercaderías de su almacén ubicado en las afueras de la ciudad.

El incidente alteró la noche del orientista que pasó de la alegría al desconsuelo.

ooo

Varios dirigentes del deporte paceño han sostenido en las últimas horas reuniones informales.

El tema tratado tiene relación con un asunto que cobró actualidad en la semana que termina y es el relacionado con la subvención que piden los partidos políticos para sus campañas electorales.

Se supo que hay intención en la dirigencia deportiva de promover un movimiento nacional para exigir al Gobierno la quinta parte de lo que reciban los partidos políticos para el fomento de todas las disciplinas deportivas.

En este día... 13

DE NUESTRAS FIGURAS:

ARANDIA, VICTOR HUGO: Futbolista cochabambino que jugó en Wilstermann y en Metalsán.

CUEVAS, OSCAR ANTONIO: Valor cruceño del karate que nos representó en los Juegos Suramericanos del año pasado.

DE LA ZERDA, MARIO: Tenista de Cochabamba. Fue campeón nacional.

GARRIDO, HERNAN: Arquero cruceño. Jugó en varios elencos de La Paz (Always Ready uno de ellos).

HEREDIA, ROBERTO: Juez cochabambino de fútbol.

ISMAEL, EVELYN: Destacada voleíbolista que jugó en Jec de Cochabamba y San Antonio de La Paz.

LEAÑO, JOHEL RILDO: Futbolista potosino de Ciclón.

MAMANI, RENE: Futbolista orureño que el año pasado estuvo en las filas de San José.

PACHECO, RICARDO EDISON: Basquetbolista tarijeño. Actuó en Litoral de La Paz.

ROMERO, MARIA FERNANDA: Jugadora paceña de raquetbol. Fue campeona sudamericana y logró oro en los Bolivarianos.

SOLIZ, JOHNNY: Jugador chuquisaqueño de fútbol. Jugó en Independiente de la Capital.

Joe Louis

Francisco Takeo

TAKEO, LUIS FRANCISCO: Futbolista cruceño de Wilstermann.

***

DE LA FORMULA UNO:

Hace cuarenta y cinco años se disputaba en Silverstone, Inglaterra, la primera carrera de Fórmula Uno. El vencedor fue Giuseppe Farina de Italia, con Alfa Romeo.

***

DE LOS ANIVERSARIOS MUNDIALES:

ROBERTO ASPE: Mediocampista peruano (28 años) del Alianza Lima.

ANDRES MIGUEL GARRONE: Futbolista juvenil argentino (de Rosario Central) que acaba de consagrarse campeón mundial Sub-20.

JOE LOUIS: Memorable pugilista norteamericano (1914-1981) que fue campeón mundial del peso máximo (1937-1949).

STEFANO TACCONI: Ex-arquero italiano (38 años) que integró la selección azul. Dejó la actividad en diciembre pasado.

ALBERTO JOSE MARCICO: Futbolista argentino (35 años). Jugó en Francia y ahora forma parte del elenco de Boca Juniors.

JORGE GARCES: Entrenador chileno del Club Cobreloa.

RICARDO ANICETO ROLDAN: Entrenador argentino que hasta el año pasado dirigió a Ciclón de Tarija.

"Gol del siglo"

Bonn, 12 may (EFE).- El espectacular tanto que logró Nayim el pasado miércoles en París y que sirvió para que el Real Zaragoza ganase la Recopa, sigue causando sensación en Alemania, donde ha sido bautizado como "el gol del siglo".

La televisión germana repitió ayer jueves, una y otra vez, el "gol del siglo", el increíble lanzamiento de Nayim, quien superó al portero del Arsenal Seaman desde unos 45 metros. Pero todavía hoy viernes, la prensa vuelve a hacerse eco de la gesta del ceutí.

El diario "Bild" echó mano de su departamento gráfico para describir la ruta aérea que tomó el esférico tras ser golpeado por Nayim, y el diario "Express", bajo el título "¡Gol de ensueño! De repente, un balón cayó del cielo", reproduce una serie de fotos que muestran cómo fue el tanto del zaragocista.

En Alemania, todavía se frotan los ojos por el gol de Nayim.

QUIRITO

"CONSTRUYAMOS ALGO MAS QUE ILUSIONES..."

Demandó Mario Paz al jurar a la seleccionadora

Arregló ayer

MIR SEGUIRA EN BOLIVAR

MORENO BUSCARA REVANCHA

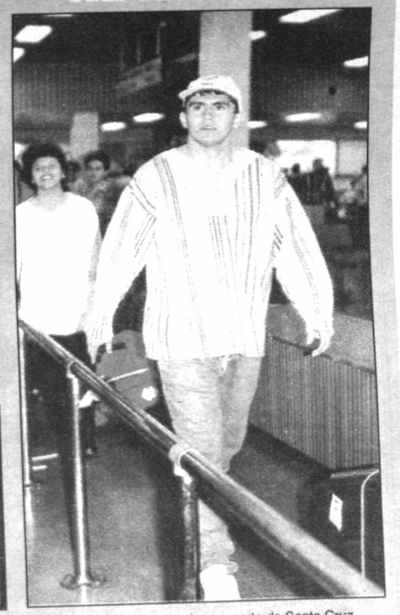

Moreno a su llegada al aeropuerto de Santa Cruz.

ADOLFO

PEDERNERA

Sudamericano Sub 17

BRASIL ACABO CON NUESTRAS ILUSIONES

MURIO EL "NAPOLEON" DEL FUTBOL

MIAMI
SIN ESCALAS
PROXIMAMENTE
TODOS LOS DIAS
CON EQUIPO
AIR BUS A-310
LLOYD AEREO BOLIVIANO

PRESENCIA del Deporte
La Paz, sábado 13 de mayo de 1995

Líder
Acumule Millas y Gane Premios
LLOYD AEREO BOLIVIANO
...70 años volando juntos a usted

El onceno está definido

BALDIVIESO Y MEDRANO INTEGRADOS AL PLANTEL

Cochabamba, 12 (PRESENCIA), por Manuel Herrera.- Diecinueve jugadores, incluídos Julio César Baldivieso y José Luis Medrano, realizaron hoy en una sola jornada un intenso entrenamiento físico, futbolístico y táctico que duró más de dos horas para afrontar el compromiso de este domingo ante la Selección de Paraguay.

Bajo el control de Antonio López y sus ayudantes Carlos Aragonés y Manuel Núñez, el equipo nacional hizo evoluciones tácticas como el mayor contenido del entrenamiento a fin de que vayan adaptándose a un mismo patrón de juego, además de finalización y definición con remates de larga y corta distancia al arco probando la capacidad de los tres arqueros convocados.

CONFORMACION

Antonio López manifestó que mañana dará la conformación del equipo luego de la última sesión de entrenamiento que someterá al plantel en cancha cerrada, sin permitir el ingreso de cámaras de televisión y menos del público.

De todas maneras, de acuerdo con lo visto en el único entrenamiento de hoy, se estima que el plantel formará con Mauricio Soria en la valla, Borja, Rimba, Sánchez y Cristaldo en la defensa; Vladimir Soria, Chávez, Melgar y Baldivieso en el medio sector; Ramallo y Arandia en la ofensiva.

BALDIVIESO

El técnico López dijo de Baldivieso que "se encuentra en buen estado físico y con muchas ganas de jugar". Acotó el estratega en la conversación con la prensa "déjenle un espacio libre y verán las cosas que puede hacer con la pelota Julio César", es una importante carta que pudimos traer del exterior para la confrontación del domingo. Sobre Sandy manifestó que estará esperando la opinión del médico del plantel para saber si puede entrar de principio o en su caso esperar su ingreso en el banco de suplentes. Al respecto se podrán hacer 4 cambios por acuerdo entre ambos seleccionadores.

SEGUIMIENTO

El entrenamiento de esta tarde fue seguido con mucho interés por centenares de aficionados que se dieron cita al estadio Capriles ocupando un buen sector de las tribunas, aplaudiendo las jugadas que hacían particularmente los delanteros convirtiendo goles, a la vez, las jugadas lucidas de los arqueros.

Se estima que el estadio cochabambino completará su aforo por el interés de ver nuevamente a nuestra selección en una competencia internacional y más que todo tratándose de una Copa.

ENTRENAMIENTO

Los jugadores nacionales cumplirán con un entrenamiento mañana a las 10.30 horas a puertas cerradas en el Capriles a fin de ensayar las jugadas y el esquema táctico que presentarán ante Paraguay el domingo. Luego descansarán y asistirán a las charlas que ofrecerán López y Aragones en el salón de conferencias del propio hotel.

Habrá preliminar en

GRAN EXPEC EL PARTIDO

COCHABAMBA, 12 (PRESENCIA), POR MANUEL HERRERA.- Virtualmente está a punto el sistema organizativo que se ha elaborado para la primera confrontación por la Copa "Paz del Chaco" entre Bolivia y Paraguay, para este domingo desde las 17 horas en el estadio Félix Capriles.

La información se logró en la Federación Boliviana de Fútbol, donde las labores se multiplicaron para recibir a las dos delegaciones y atender al público que comenzó a adquirir sus boletos para espectar el partido.

Antes se jugó un partido amistoso en Sucre frente a Venezuela empatando sin apertura del marcador. "Ese partido es solo historia, porque ahora va en serio el trabajo de la selección para afrontar la Copa América y después las eliminatorias del Mundial Francia-98", dijeron en la FBF.

ENTRADAS

Hay interés en el aficionado cochabambino por asistir al cotejo por la importancia que le han puesto Bolivia y Paraguay, recurriendo a sus mejores hombres del torneo local y esforzándose por traer jugadores que están militando en países extranjeros de sus respectivos medios.

"Creemos que el público cochabambino jamás perderá la plaza importante para los buenos espec-

Paz Zamora, al asumir

"ESTAMOS EN LA LUCHA"

"Construyamos algo más que ilusiones", sostuvo Mario Paz Zamora, presidente de la Comisión Nacional de Selecciones, luego de ser posesionado anoche por José Saavedra Banzer, presidente de la Federación Boliviana de Fútbol.

"Estamos en la lucha", agregó el directivo en el marco de su discurso.

La ceremonia comenzó - en el hall de Metrobol - a las 19:15 y contó con la presencia de Guido Meruvia, Secretario Nacional del Deporte; David Paniagua, Subsecretario del Deporte; y dirigentes de la Federación y del club Bolívar.

En la ocasión también juraron como integrantes de la Comisión Germán Groc, presidente de Independiente; José Sánchez, titular de San José; Fernando Castedo, miembro del directorio de Destroyers; y Carlos Conrado Jiménez, directivo de Real Santa Cruz.

La Comisión Nacional de Selecciones se reunirá hoy en la ciudad de Cochabamba con la presencia de todos sus componentes.

"Conformar un grupo humano es difícil; los bolivianos nos hemos acostumbrado a tener problemas de índole institucional, regional y personal", señaló, a su vez, el presidente de la Federación Boliviana de Fútbol.

En otro acápite de su discurso resaltó que "hemos tenido el máximo cuidado al elegir a los mejores dirigentes del fútbol boliviano y a la Federación le satisface que hayan aceptado".

El juramento de Paz Zamora y sus colaboradores.

Saavedra Banzer manifestó que la responsabilidad de este grupo de trabajo es significativa, ya que bajo su tutela habrá cinco seleccionados nacionales.

"Quienes la integran - añadió - tienen un profundo sentido de entrega y vocación de servicio hacia el fútbol".

"Ojalá nos hagan partícipes de grandes éxitos y victorias", finalizó expresando.

Entre tanto, Paz Zamora rememoró la conquista que a nivel sudamericano obtuvo el país en 1963 y la asoció a un ciclo que, el año pasado, derivó en la participación que le cupo al seleccionado en la Copa Mundial de los Estados Unidos.

"El fútbol ayuda a crear y fortalecer el sentido nacional y cívico", puntualizó.

Asimismo, expresó que los clubes de fútbol profesional cargan sobre sus espaldas el esfuerzo del emprendimiento que buscar llegar al Mundial de Francia y se preguntó: "Qué es lo que el fútbol nacional desea obtener ?"

Más adelante abogó por la consolidación de las instituciones y expresó que "esto será posible con el apoyo de toda la comunidad futbolera".

Finalmente, Guido Meruvia, máxima autoridad deportiva del país, instó a la unidad para la obtención de propósitos.

"La credibilidad y el diálogo deben imponerse; de nada servirá contar con un gran equipo si no existen estas condiciones", aseveró.

Luego resaltó la importancia del grupo humano y dijo que "tenemos un compromiso con nuestro pueblo. Que la unidad del fútbol sirva como ejemplo para la unidad del país", sentenció.

nueva forma de anunciar

La Paz, sábado 13 de mayo de 1995

SUPERECONOMICOS de PRESENCIA

Anunciar en PRESENCIA es anunciar en el país

TARIJA

En Bermejo Por haberse extendido el duplicado, queda nula la LIBRETA DE AHORRO Nº 360 - 7 en $us de la señora VICTORIA TORREJON DE MARTINEZ, del BANCO DE LA PAZ.(5-11 feb)

ORURO

ORURO.- Por extravío queda anulado el cheque Nº 0286038 del Banco de Crédito e Inversiones de Chile por $us. 30.000. (1-3 Abr.)

COCHABAMBA

Compro prensa tipográfica plana o colindrica doble oficio, automática, ofertas Telef. 042-23746 Cochabamba. (6-10 Mayo)

Vendo preciosa casa. 4 dormitorios, piscina, sauna, en Tiquipaya Ref. Telf. 042-43457 042-46646 Cochabamba. (13-15 Mayo)

Venta casa: Juan de la Rosa. Telf. (042) 83005 - 83040 Cochabamba. 13-19 Mayo)

EN COCHABAMBA VENDO HERMOSO CHALET DOS PLANTAS, AMERICA OESTE BARRIO PROFECIONAL, AGUA PROPIA, JARDINES AMPLIOS, LINEA TELEFONICA, $US. 65.000 REF.: 042-22942 COCHABAMBA.

SANTA CRUZ

Santa Cruz.- MAQUINA PARA FABRICAR VIGUETAS T CON 8 MOLDES, COMPLETO, MOTOR 3 H P A ESTRENAR. REF: TELF: 46 - 4153. S.C. (25-26 Abril)

Vendemos tapizón alemán, alfombras alto tráfico americanas, pisos, pasillos y para autos. Pedidos Teléfonos 785391.

SUCRE

EXTRAVIO Por extravío queda nulo el carnet de propiedad Nº 005627 del Sr. Tomás Durán. (24-26 Mar.)

LA PAZ

Alquilo departamento Telf. 379529. (23 abr-6 may)

PRIVILEGIO INDUSTRIAL.- Ofrezco venta-explotación invento denominado "BRIDA PARA LA FIJACION DE UN CARRIL FERROVIARIO Y DISPOSITIVO DE FIJACION" No. B-4919 de Pandrol Limited. Dirigirse casilla 853. (24-25 Mar.)

Queda nulo RUC Nº 02621606. (24-26 Mar.)

Alquilamos garaje - movilidad o negocio teléfono 322774. (1-2 MAY)

Fundición El Arte requiere señorita con experiencia en ventas, buena presencia, facilidad de palabra. Presentarse día martes 2/V/95, Av. Laja Nº 1355 Río Seco Telf. 860295. (1-3 may)

No regale dinero adquiera computadoras flamantes garantizadas desde $US. 687.- colores disco duro expandible a 420 megas aceptamos parte de pago computadores antiguos Galería Comercial del Centro 1A (Pérez Velasco). (1-2 may)

Computadores medio uso garantizados, mantenimiento de computadores, repuestos, cargamos paquetes, Discos Duros cargamos desde $US. 15. Galería Comercial del Centro 1A. (1-2 may)

A ESTUDIANTES EN CHILE
PIEZA CONFORTABLE SOLO O COMPARTIDA CON O SIN PENSION ANUAL O TEMPORAL. LLAMAR A SRA. NORMA TEL (56 - 2) 209 1589 FAX (56 - 2) 232 1779 SANTIAGO - CHILE

Por extravío queda anulada la Libreta de Ahorro de la cta. Nº 00-34-029341-6 de la Mutual la Primera a nombre de María Antonieta Lima Gutiérrez C.I. 2017596 L.P.

Transformamos computadores XT ó 286 a 486/66 desde $US. 350.- aceptamos como pago componentes antiguos, cambiamos monitor hércules por otro a colores, cambiamos discos duros antiguos por modernos capacidad mayor Galería Pasaje del Centro 1A. (1-2 may)

EMSERCO INC S.R.L., vendedores autorizados IBM, ofrece computadores IBM con software original y otras ventajas en galería desde $US. 1.550.- Comercial del Centro, Local 1A Pérez Velasco. (1-2 may)

VENDO TERRENO EN URBANIZACION MERCEDARIO (ATRAS RIO SECO) REF. 231159. (1-2 may)

ESPECTACULAR OFERTA Obtenga garantía un año seguridad de expansión, computadoras 486DX2/50 HD expandible a 420 megas COLOR $US.- 1132 EQUIPOS 486DX2/66 $US.- 1161 VENTA PARTES-ACCESORIOS Y REPUESTOS EDIFICIO 16 DE JULIO PISO 14 DEPARTAMENTO 2(EL PRADO) (1-2 may)

Nula libreta Bco. Sol # 20302008052. (5 abr)

Por extravío queda nulo el D.P.F. 143211 del B.B.A. (12-16 abr)

Vendo terreno camino a Viacha 240 mts. $us. 1.000. Telf: 363011. de Hrs. 10 a 13. (22 ABR-2 MAYO)

En venta terreno en anticrético tienda Av. Mecapaca c/23 # 111 Obrajes. (18-23 abr)

Queda nulo talonario de facturas del Nº 000009 al 000050 RUC. Nº 7308795.(20-24 abr)

Necesito chico ayudante, Tablada 609, esquina Tumusla. (19-23 abr)

Se vende terreno agrícola con riego 18.000 m2 zona El Paso, Cochabamba. Tel. (42) 21755 horas oficina. Se acepta ofertas - o Tel. (42) 22136) (13-19 abr)

Objetos antiguos farmacia vendo a coleccionistas, máquina registradora, balanza precisión, marmol, morteros, frascos variedad, otros. Teléfonos 042-82695 COCHABAMBA (22-26 abr)

Alquilo habitación amoblada 321787. (22-30 abr)

Permuto casa independiente por 2 años Ciudad Satélite -La Paz - por otra en Cochabamba. Referencias 02-813615. (6-10 Mayo)

PATENTE.- Transferimos concedemos explotación de: "APARATO AUTOMATICO DE FINAL DE PAGINA PARA UNA MAQUINA DE ESCRIBIR ELECTRONICA " 4901 de IBM INFORMATION PRODUCT. Casilla 2684. (6-7 Mayo)

Se busca una persona mayor de edad que sepa hacer vaciados en plata. Tener buenas referencias llamar al Telf. 230278. (3-4 Mayo)

IMPRENTA.- Vendo en Cochabamba Offset Kors 52x72 Tok 28x39 guillotinas Polar 92 Pivano 82 tipográficas tabloide oficio engrapadoras. H. Aguirre 340 teléfono 27777. (3-9 Mayo)

Transformamos computadores XT o 286/66 a 486/66 desde $us. 350.- aceptamos como pago componentes antiguos, cambiamos monitor hércules por otro a colores, cambiamos discos duros antiguos por modernos capacidad mayor. Galería Pasaje del Centro 1A. (7-7 Mayo)

EMSERCO INC S.R.L., vendedores autorizados de IBM, ofrece computadores IBM con software original y otras ventajas en galería desde $US. 1.550.-comercial Del centro Local 1A Perez Velasco. (7-7 Mayo)

Vendo lote en Seguencoma bajo, en avenida, 80 $ el mt2. Ref.- 786173. (7-8 Mayo)

Computadores medio uso garantizados desde $US. 250.- mantenimiento de computadores, repuestos, cargamos paquetes, Discos Duros cargamos desde $US. 15. Galería Comercial del Centro 1A. (7-7 Mayo)

ESPECTACULAR OFERTA Obtenga garantía de un año seguridad de expansión, computadoras 486DX2/50 HD expandible a 420 megas COLOR US.- 1122 EQUIPOS 486DX2/66 $US.- 1151 VENTA PARTES-ACCESORIOS Y REPUESTOS EDIFICIO 16 DE JULIO PISO 14 DEPARTAMENTO 2 (EL PRADO) (7-7 Mayo)

PATENTE.- Transferimos concedemos explotación de: "PROCEDIMIENTO PARA EL BENEFICIO DE MINERALES OXIDICOS", 4599 de SMC CHEMICALS LIMITED. Casilla 2684. (9-10 Mayo)

Por extravío quedan nulos los talonarios del Sr. René Velez Queca de 001 al 000100 del 000101 al 000200 del 000201 al 000300 del 000301 al 000400 del 000401 al 000500 RUC Nº 01648870. (11-12 Mayo)

BICICLETA Compro 363725. (11-18 Mayo)

Clases Inglés 320745. (12-19 Mayo)

Arreglamos refrigeradores 364088. (12-14 Mayo)

Compro Ford Bronco XLT modelo 81 adelante, Teléfono 44508 Cochabamba. (12-14 Mayo)

Cocinas eléctricas a gas experto repara. Tel. 358643. (12-27 Mayo)

Lavarropas automáticas Especialista repara toda marca. Tel: 360197. (12-27 Mayo)

Técnicos reparan refrigeradores, cocinas, lavarropas Frizzers, secadoras de ropa garantizada. Tel: 358643-360197. (12-27 Mayo)

Por extravío queda anulado RUC 02808259 Llallagua, Sr. Florencio Araujo. (13-15 Mayo)

PATENTE.- Transferimos concedemos explotación de: "DERIVADOS DE BIS-PIPERAZINO-ANDOSTANO Y PROCEDIMIENTO PARA SU PREPARACION" 4695 de RICHTER GEDEON VEGIESZETI GYAR RT. Casilla 2684. (13-15 Mayo)

Por extravío queda nulo RUC 6666671. (13-15 Mayo)

Por extravío queda nulo RUC 6667163. (13-15 Mayo)

URGENTE
Se necesita en anticrético casa independiente para proyecto social centro o alrededor. Pago $us. 50.000.- Ref. Tel. 730868.-

VENDO
Camión Volvo Intercooler doble corona original mod. 83. Ref. CBB tel. 5520

EN SANTA CRUZ
SE ALQUILA PARA OFICINA, LOCAL EN EL 2do. PISO, SUPERFICIE 800 MTS 2 CALLE 24 DE SEPTIEMBRE 455
TELEFONO: 36-2297
MAYORES REFERENCIAS: SR. JOSE ALIAGA

TANQUE PARA GLP
En venta tanque de almacenamiento de gas licuado de petróleo, marca CONELLA, argentino, capacidad 4000 Kg., completo con accesorios (medidas: L 5330 mm x 1500 mm) Ref: Telf. 042-28053, 042-24737 Cochabamba, horas de oficina.

Una de las glorias del fútbol argentino

MURIO ADOLFO PEDERNERA

PARA EL QUE SE FUE

enos Aires, 12 may - Adolfo Pedernera, e las mayores glo- la historia del fút- gentino murió hoy s en Buenos Aires, ó un portavoz del iver Plate.

extraordinario cen- ntero, pieza clave de erosa "máquina" ri- tense que brilló en la a de los años cua- falleció a los 76 años, ntemente a causa de aque al corazón.

dernera trabajaba en er Plate, club al que o intensamente liga- lo largo de toda su como miembro hono- del Departamento de ol Juvenil. Debutó en mera división del fút- rgentino a finales de la la de los años treinta y jugó en esa institución hasta , año en que se marchó a Colombia para militar en el narios en medio de un éxodo generalizado de futbolis- rgentinos a causa de una larga huelga.

a más brillante delantera que formó el River Plate en istoria, la poderosa "máquina", estuvo formada hace lo siglo por Muñoz, Moreno, Pedernera, Labruna y ntau, una formación que todavía hoy es orgullo de los platenses.

Muñoz, Moreno, Pedernera, Labruna y Loustau.

Tras su paso por el fútbol colombiano, donde jugó junto a Alfredo Di Stéfano, volvió al país para poner fin a su carrera como futbolista en el club Atlanta, que ahora milita en las divisiones de ascenso.

Adolfo Pedernera, fuente habitual de consultas por parte del periodismo deportivo en las últimas décadas, también trabajó como entrenador, cargo que ocupó en 1969 y 1970 en el Boca Juniors, el histórico adversario del River Plate.

Cada uno de nosotros fue formando, con el paso de los años y de los partidos, un equipo de ídolos sin vuelta de hoja; un elenco de futbolistas que recordaríamos por siempre, más allá de las pasiones, de las anécdotas y de la muerte.

Alguna vez, repasando apellidos con Cucho Vargas o con Don Lauro Ocampo (como si intercambiáramos figuritas de álbumes distintos) coincidimos en el apellido de Pedernera; en la mención de aquel ataque tan antiguo que tenía cinco nombres —Muñoz, Moreno, Pedernera, Labruna y Loustau—; y en el recuerdo de su paso por Millonarios, que a su vez pasó por La Paz hace cuarenta años.

Ayer se acabó una vida y se cerró una ficha del archivo, nada más que eso; pero nadie podrá quitarme (como tampoco a Cucho y a Don Lauro, y a los muchos que pensaron de modo parecido) el recuerdo del más notable futbolista que vi en mi vida.

L.C.

DI STEFANO QUEDO MUY AFECTADO

Madrid, 12 may (EFE).- Alfredo Di Stéfano, uno de los res futbolistas de todos los tiempos, dijo a EFE que muy afectado por la muerte de Adolfo Pedernera, a n calificó como "un maestro de maestros".

Hubo pocos jugadores como él. Lo siento muchísimo él y su familia", señaló Di Stéfano, que coincidió con rnera en el Millonarios colombiano.

Era un gran consejero y amigo. Una persona seria, cha, además de poseer una sapiencia futbolística pcional, como lo demuestra que con 17 años ya ba en el River", recordó a EFE desde su domicilio rileño el ex jugador del Real Madrid.

Di Stéfano destacó que por sus extraordinarias carac- ticas, Pedernera "podía jugar en todos los puestos de elantera" y que, además, era "un gran estratega".

El ex jugador del Real Madrid le unía una gran amistad Pedernera, con el que estuvo recientemente en Santafé bogotá durante varios días. "Quiero recordar los mo- tos pasados felices, de alegría y de fiesta que viví con ero de un día a otro, cuando tenemos esta edad, te de pasar esto", comentó.

LEÓZ

Asunción, 12 may (EFE).- La Confederación americana de Fútbol (CSF) manifestó su pesar por la rte del argentino Adolfo Pedernera, ocurrida hoy en nos Aires, en un telegrama enviado a la Asociación del bol Argentino (AFA), dijeron a EFE fuentes del organis-

"Con verdadera consternación acabo de enterarme del ecimiento de don Adolfo Pederna, otrora gran estrella firmamento del fútbol y pretigioso deportista argenti- , señala la misiva firmada por el presidente de la CSF, olás Leoz.

Por su parte, el portavoz del organismo suramericano, tor Benítez, dijo que Pedernera fue "un símbolo por su ducta, siendo ejemplo para los jóvenes", y recordó al ex antero del River Plate como una leyenda del fútbol americano "que se estan yendo de a poco".

LAS FERRARI DOMINARON EN PRIMERAS PRUEBAS

BARCELONA, mayo 12 (Reuter).- Jean Alesi y su compañero de la escudería Ferrari Gerhard Berger dominaron hoy la jornada de clasificación inicial para el Gran Premio de Automovilismo de España de Fórmula Uno.

El francés Alesi logró la posición de cuerda provisional con la vuelta más rápida al cronometrar un minuto 23.104 segundos en el levemente modificado circuito de Cataluña, aventajando a su compañero austríaco por 0,35 de segundo.

David Coulthard, de Gran Bretaña, fue tercero en su Williams, delante del campeón mundial Michael Schumacher, de Alemania, en un Benetton, y del puntero de la presente competencia, el británico Damon Hill en el segundo Williams.

Escaso tiempo separó a los cuatro más veloces, pero el resto de los competidores fue marcadamente más lento con los conductores luchando por mantener el ritmo bajo un cielo nublado pero con fuerte calor.

Para la Ferrari la jornada fue una prueba del gran progreso mostrado este año y una indicación de que sus pilotos podrían lograr su primera victoria de 1995 en la carrera del domingo, de 65 vueltas.

Alesi dio vuelta de trompo al final de la jornada mientras hacía un intento por mejorar su tiempo, pero no fue el único al que le sucedió este percance.

Schumacher, quien ha tenido problemas de control de su Benetton, mostró sólo rafagas de las condiciones que lo llevaron a ganar la competencia el año pasado, y su compañero Johnny Herbert tuvo una vuelta de trompo, pero logró el séptimo mejor tiempo tras haber permanecido inactivo casi toda la mañana por haberse ido contra uno de los obstáculos de arena de la pista.

EL GRAN PREMIO ESPAÑOL

Hace nueve años, el Gran Premio de España, en Jerez de la Frontera, registró un final increíble: Ayrton Senna ganó la prueba sobre Nigel Mansell por catorce milésimas de ventaja, la diferencia más estrecha en toda la historia de la Fórmula Uno.

Esa es una de las anécdotas de esta carrera que mañana —domingo— llegará a su versión número veinticinco, y que tuvo estos **cuatro últimos podios en Montmeló,** el circuito catalán:

AÑO	PRIMERO	SEGUNDO	TERCERO
1991	Mansell	Prost	Patrese
1992	Mansell	Schumacher	Alesí
1993	Prost	Senna	Schumacher
1994	Hill	Schumacher	Blundell

Ya anotamos en alguna ocasión (pero podemos repetir el apunte) que el alemán Schumacher logró puntos en sus cuatro carreras en España: dos veces fue segundo, una vez tercero, y en 1991 ocupó el sexto lugar de la competencia.

entre cuadros locales

CTATIVA POR EN EL VALLE

táculos futbolísticos, concurriendo en buena cantidad para llenar el estadio y animar a nuestro equipo", dijo Freddy Vargas, personero de la FBF.

Los medios de comunicación han volcado toda su cobertura por tener informada a la opinión pública de lo que están haciendo ambos planteles, incluyendo despachos y contactos directos con periodistas y comunicadores paraguayos.

La atracción mayor de este compromiso se está concentrando en el mundialista y exitoso jugador boliviano en el fútbol argentino, Julio César Baldivieso.

El técnico Antonio López desea observar a los nuevos valores a fin de ir conformando su equipo que afrontará los dos partidos por la Copa Paz del Chaco, otros amistosos contra Venezuela, El Salvador, Uruguay y Canadá; y la Copa América.

HORARIO

Se confirmó que el partido se jugará a las 17 horas porque la empresa televisiva contratada por la Federación Boliviana de Fútbol, Telefé, tiene que transmitir desde las 15.30 horas desde el Perú un partido del torneo sudamericano que juega Bolivia.

Desde las 15 horas se jugará un preliminar por el torneo oficial de la Asociación local en primera categoría entre San Pedro y Petrolero.

COCHABAMBA: Vladimir Soria y Luis Cristaldo junto Antonio López, en el marco de los aprontes del seleccionado nacional (Foto Presencia - Nano Cartagena).

PARAGUAY ARRIBO CON 16 JUGADORES

COCHABAMBA, 13 (PRESENCIA).- Por Manuel Herrera. En el primer minuto del nuevo día (sábado) se instaló la delegación paraguaya de fútbol, luego de un largo y tedioso viaje desde Asunción. Un atraso de más de una hora registró el avión que le trajo desde la capital guaraní.

La delegación presidida por Marcos Nunes se alojó en las instalaciones del Cesar's Plaza Hotel, donde se encuentra la conformación boliviana, desde el pasado martes.

La primera solicitud de los paraguayos fue realizar un reconocimiento del campo de juego del estadio "Félix Capriles."

PAZ DEL CHACO

El presidente de la delegación guaraní dijo que se tiene el mejor propósito de que la Copa Paz del Chaco "se juegue de manera continuada con una programación definitiva de año tras año". Aseguró que se ha pedido a la Federación Boliviana de Fútbol que el partido de vuelta se juegue el 9 de junio en Asunción y tentativamente se lo haga el día 10.

DELEGACION

Presidente Marco Nunez; delegado Manuel Burró, delegado del Departamento de Arbitraje, Fermin Delgado; directores técnicos: Ladislao Kubala y Julio C. Gomez; preparador físico, Mauilio Amarilla; médico, Juan Velilla; masajista, Juan Aquino; utilero, Rodolfo Alarcon.

Jugadores: Jorge Bataglia, Danilo Aceval, Silvio Suarez, Celso Ayala, Jorge Campos, Osvaldo Peralta, Pedro Saravia, Nery Ortiz, Francisco Esteche, Virgilio Ferreira, Juan Ruiz Diaz, Richard Baez, Carlos Torrez, Hector Martinez, Celso Gonzales y Edgar Denis.

No llegaron con la delegación los jugadores Juan Carlos Villamayor y Julio Encizo, que estaban inicialmente en la convocatoria.

Ladislao Kubala

"NO PUDE REALIZAR UN ENTRENAMIENTO"

COCHABAMBA, 13 (PRESENCIA).- Por Manuel Herrera. El director técnico del plantel seleccionado del Paraguay, el húngaro - español Ladislao Kubala, espera que "la suerte, la profesionalidad de sus jugadores y el campo de juego le acompañen el domingo para lograr una victoria frente a Bolivia".

Kubala manifestó que se encuentra dos meses a la cabeza del cuerpo técnico del plantel guaraní y por diversos factores, particularmente compromisos de los clubes profesionales que aportan con el elemento humano, "no pudo realizar un solo entrenamiento".

"De los jugadores que he solicitado, dijo Kubala, cinco no estarán en esta conformación debido a que aún tienen compromisos con sus instituciones. Esta no es una excusa porque sé que en el Paraguay se tiene bastante elemento experimentado y joven que puede responder a uno de los desafíos que es jugar de visitante, cumpliendo una buena actuación".

"Yo sé que habiendo un buen campo de juego el jugador puede desarrollar su capacidad y conocimientos en favor de su plantel. Creo que el domingo haremos esto, ofrecer un lindo partido frente a una selección que también tiene elementos de mucha habilidad y técnica", dijo el estratega.

PREPARACION

El reconocimiento del terreno y el entrenamiento de por lo menos 60 minutos efectuará hoy (sábado) a las 11.30 horas el seleccionado visitante luego de que entrene livianamente el elenco de Antonio López.

Los guaraníes se sorprendieron un poco del horario fijado para las 17 horas del domingo porque se jugará con luz natural y luz artificial, pero será visto íntegramente de manera directa a través de la transmisión televisiva.

Sólo por victoria

SE PROPONDRA UN PREMIO DE $US 100.-

La Federación Boliviana de Fútbol propondrá hoy a los seleccionados un premio de cien dólares en caso de victoria sobre Paraguay y su planteamiento obvia cualquier bonificación en caso de empate y, más aún, de derrota.

Esta situación será negociada y responde - se conoció - al plan de austeridad que pretende llevar adelante el ente matriz del balompié.

En días anteriores un dirigente del organismo aseveró que "no estamos dispuestos a dar curso a solicitudes fuera de lugar porque la Federación no es una vaca lechera".

Trascendió que los jugadores, en oportunidad de la actuación en Sucre, reclamaron un ingreso, a pesar de la igualdad registrada con Venezuela.

El asunto fue motivo de una larga discusión que quedó en la nada, aunque finalmente se concretó un pago "a cuenta de futuros ingresos globales".

Los jugadores, en esa ocasión, argumentaron que el premio constituye una conquista social, lo que fue refutado por los directivos.

"Ahora habrá premio en caso de triunfo; cualquiera de las otras posibilidades de resultado no lo ameritan", puntualizaron.

El tema será discutido en el curso de hoy en Cochabamba, según también pudo saberse.

"Es cierto que en varios casos se trata de jugadores mundialistas, pero lo que cabe comprender es que ha comenzado un nuevo proceso, en el que hemos arrancado desde abajo", se dijo.

JAIME MORENO QUIERE DESQUITARSE EN URUGUAY

Santa Cruz, 12 (Presencia) por Gonzalo Valenzuela.- Tal como lo adelantamos, Jaime Moreno llegó hoy al país luego de cumplir una exitosa campaña con el Meeldsbourg de Inglaterra.

Moreno fue recibido en el aeropuerto de Viru Viru por familiares y amigos, quienes incluso llevaron una banda de música que alegró y sorprendió a otros pasajeros que llegaron en el mismo avión que trajo el joven futbolista.

Las primeras palabras de Moreno manifestaron su alegría por estar nuevamente en Bolivia: "Hace ocho meses que salí del país y ahora quiero aprovechar hasta el último minuto para compartir con mi familia y amigos", enfatizó.

Jaime confirmó que su equipo ganó el torneo de segunda división y que a partir de agosto de este año jugará en la primera división. Sobre el particular sostuvo: "Las perspectivas futuras para mí son mejores, tanto en lo económico como en lo deportivo, ya que jugar en primera es más importante. En mi club todos están muy contentos porque es la primera vez que ascienden a primera división y para realizar una buena campaña están invirtiendo 20 millones de dólares para reforzar el plantel, además de haber invertido otros 30 millones para mejorar el estadio".

Sobre su actuación, puntualizó que al principio era suplente y que eso lo desesperaba porque no jugaba, "sin embargo fue el técnico, Bryan Robson, quien me tranquilizó explicándome que necesariamente tenía que adaptarme al fútbol de su país, ya que yo jugaba diferente y así fue, pues posteriormente fui incluido en el equipo. En total jugué 18 partidos, de los cuales 9 fueron desde el principio, y en cinco de ellos fui la figura del equipo, y marqué dos goles. La última parte de la competencia fue la mejor para mí", subrayó.

También nos habló de sus lesiones, indicando que estuvo dos meses sin jugar — entre diciembre y febrero — por un desgarro y también lo tuvo a mal traer la molesta lesión que tiene en el tobillo.

Asimismo nos habló del buen trato que siempre le han dispensado todas las personas con las que ha tenido contacto y que la hinchada lo ha recibido bastante bien. "Puedo afirmar que me he adaptado bastante bien a la vida de Inglaterra, pese a que es muy diferente a la nuestra, incluido el frío que hace, especialmente en la época de invierno", puntualizó.

Jaime Moreno deberá estar de vuelta antes del 13 de julio, ya que en esa fecha su equipo iniciará los entrenamientos de cara al campeonato que comenzará en agosto.

LA SELECCION Y TAHUICHI

"No sé nada de la selección, ya que nadie habló conmigo ni con los dirigentes de mi club; sin embargo, si mandan una carta o hablan personalmente con los dirigentes, no habrá problema para que yo juegue la Copa América. Es más, ojalá lo hagan, ya que tengo muchas ganas de volver a vestir la camiseta nacional, porque quiero una revancha de lo poco que jugué en la anterior selección".

Con relación al partido del domingo, Jaime reiteró que no sabe nada, pero que igual le gustaría viajar a Cochabamba para estar al lado de la selección. "Estoy cansado por el viaje, sin embargo físicamente estoy bien, pero no quiero adelantar nada, ya que primero tengo que tener el permiso de mi club para poder jugar", aclaró.

Cuando se enteró del mal momento económico que vive la Academia Tahuichi, Moreno lamentó esta situación y agregó que no entiende cómo puede ocurrir esto con una institución que la hizo tanto bien al fútbol boliviano. Dejó en claro que en una anterior oportunidad cooperó con esta entidad y que lo volverá a hacer las veces que sea necesario.

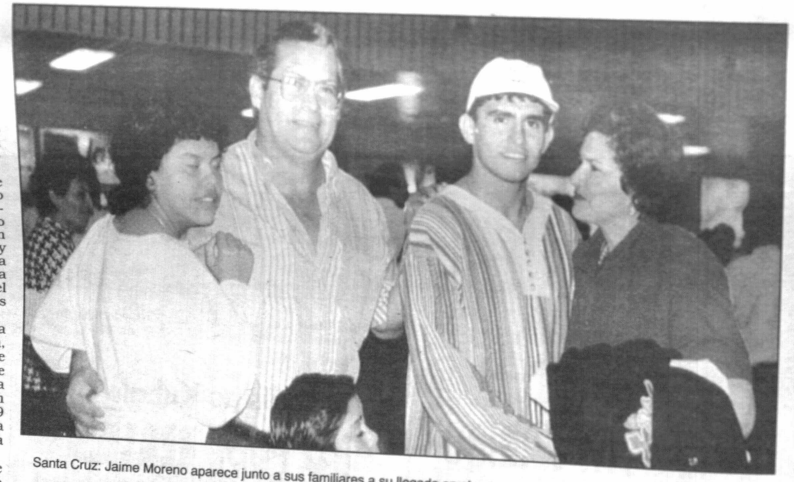

Santa Cruz: Jaime Moreno aparece junto a sus familiares a su llegada en el aeropuerto de Viru Viru (Telefoto, PRESENCIA).

"TAHUICHI" TUFIÑO FIRMO PARA ORIENTE PETROLERO

Santa Cruz, 12 (Presencia) por Gonzalo Valenzuela.- Oriente Petrolero concretó la incorporación de otro refuerzo para encarar la presente temporada liguera. Se trata de Rubén Tufiño, joven futbolista nacional que procede de la Academia Tahuichi Aguilera, aunque acaba de llegar de Estados Unidos, donde culminó sus estudios de ingeniería y donde fue uno de los mejores jugadores de su universidad, lo que motivó que en dos oportunidades sea tapa de la revista Soccer América.

La transferencia de Tufiño fue oficializada esta mañana en la oficina de Tahuichi y estuvieron presentes el presidente de Oriente Petrolero, José Requena y el dirigente Luis Marcelo Roca, junto a Rolando Aguilera, el presidente de Tahuichi y obviamente el futbolista.

Aguilera enfatizó que la entidad que preside continuará aportando al fútbol nacional con jugadores de la valía de Tufiño, pese a los problemas económicos que confronta permanentemente y ponderó la perspectiva de los dirigentes de Oriente de nacionalizar su plantel.

Por su parte Requena dijo que esta contratación es un esfuerzo de un grupo de dirigentes que como a él les gusta ganar y por eso la preocupación de reforzar el equipo.

Finalmente Tufiño agradeció a la Academia por haberle permitido proyectarse en el fútbol y haber estudiado en Estados Unidos, y también agradeció la confianza que están depositando en su persona los dirigentes de Oriente Petrolero, asegurando que no los defraudará.

A MEXICO

Es probable que Julio César Amarilla y Juan Berthy Suárez continúen su carrera futbolística en México, ya que un empresario norteamericano está realizando gestiones para que esto ocurra.

Suárez, que es uno de los goleadores del campeonato liguero y Amarilla, destacan en el equipo de Guabirá, pero su pase deportivo es de propiedad de Tahuichi, entidad que tiene mucho interés en colocarlos en el exterior, a fin de mejorar su economía, muy deteriorada en los últimos meses.

Sudamericano Sub-17

BRASIL LE GANO A BOLIVIA Y CHILE DERROTO A COLOMBIA

En suspenso segundo equipo clasificado por el Grupo "B"

LIMA, mayo 12 (Reuter).- Bolivia, que luchó hasta el último minuto, perdió esta noche 2-0 frente al poderoso Brasil en el marco del Grupo "B" del VI Campeonato Sudamericano de Fútbol Sub-17.

Los goles brasileños fueron anotados por Marco Antonio de Freitas a los 29 minutos de penal y por Carlos Alberto Ferreira a los 78.

Brasil dominó todo el partido, jugado en la ciudad costera de Trujillo, pero Bolivia no bajó la guardia e inquietó en varias oportunidades el arco carioca.

El equipo verdeamarillo de Brasil pudo aumentar la cuenta a los 82 minutos con un tiro de penal, que lo evitó el arquero boliviano Nelson Mejía.

Durante el encuentro fue expulsado el capitán boliviano Nicolás Suárez a los 80 minutos.

Brasil, que jugará su último partido con Chile en Trujillo, ganó su tercer partido consecutivo y aseguró su clasificación para las semifinales que se jugará en Lima a partir del miércoles.

Por su lado Bolivia jugará el domingo con Paraguay.

Dirigidos por el árbitro uruguayo Saúl Feldman, los equipos alinearon así, en el estadio Mansiche de Trujillo:

Brasil (2): Fernando Yamada, Eduardo Do Santos, J. Bell, Juan Silveira, Helder Fontes, Fabio Rodríguez, Carlos Alberto Ferreira, Emaniel Dias, Marco Antonio de Freitas, Kleber Sousa y Fabio Do Nascimento Cardoso Rigoberto Pereyra.

DT: Antonio José Fernández Barroso.

Bolivia (0): Nelson Mejía, Nicolás Suárez, Juan Vaca, Guery Yabeta, Jorge Andrade, Daniel Jaramillo, Líder Cuéllar, Daniel Castro, Luis Viena, Cristian Reynaldo, Clever Méndez y Danny Callaú (Michel Ramallo).

DT: Adolfo Flores.

GANO CHILE

LIMA, mayo 13 (Reuter).- Chile superó por 3-2 el viernes a Colombia con goles anotados por el jugador Iván Campos y dejó en suspenso el segundo equipo clasificado, por el grupo "B", a las semifinales del VI Campeonato Sudamericano de Fútbol Sub-17.

El primer gol lo hizo Christian Hill de Colombia a los nueve minutos.

Chile igualó 1-1 a los 16 minutos cuando Iván Campos logró meter un tiro de penal. Volvió a hacer lo mismo a los 30 minutos, dando la ventaja 2-1 a Chile.

Colombia empató a los 44 minutos minutos cuando Edwin Rivas anotó el último gol que pudo lograr Colombia.

Iván Campos aseguró la victoria para Chile cuando anotó el último gol a los tres minutos del segundo tiempo.

GRUPO "A"

Uruguay intentará asegurar su pase a la fase semifinal del torneo sudamericano sub-17, cuando se enfrente mañana (hoy), a Venezuela en el encuentro preliminar de la última fecha del Grupo "A" que se juega en Lima.

Uruguay totaliza tres unidades, mientras que los venezolanos solo han conseguido un punto producto se su empate con la selección anfitriona en la jornada inaugural.

En el encuentro de fondo, Perú rivalizará con la ya clasificada selección argentina.

Los peruanos, que mantienen remotas esperas de clasificación, deberán ganar a los argentinos y esperar que los uruguayos pierdan frente a Venezuela.

Integrantes de la selección boliviana Sub-17 que ayer perdió frente al Brasil.

Revelaron dirigentes de la ANFP

JUGADORES CHILENOS RECIBIERON DINERO EN MUNDIAL SUB-20

Santiago de Chile, 12 may (EFE).- Cuatro jugadores chilenos que participaron en el Mundial de Fútbol Sub-20 de Qatar estuvieron involucrados en las apuestas ilegales y dos de ellos recibieron dinero como incentivo para ganar, según lo revelaron hoy dirigentes del fútbol profesional chileno.

Así lo informó en rueda de prensa el vicepresidente de la Asociación Nacional de Fútbol Profesional (ANFP), Darío Calderón, tras reunirse con una comisión de dos jueces y dos abogados que investigó el soborno a los seleccionados chilenos en Qatar y otros torneos internacionales, como la Copa América en Ecuador.

En esta cita, la comisión entregó un informe de 150 páginas que es el fruto de entrevistas a más de 30 personas, entre jugadores, dirigentes y periodistas, el cual será dado a conocer oficialmente el próximo lunes.

Calderón declinó mencionar nombres y revelar a que equipos pertenecen los cuatro jugadores involucrados, pero según diversas versiones de prensa, estos forman parte del popular club chileno Colo Colo.

Por su parte, uno de los chilenos involucrados en este caso de soborno, Washington Arriola, quien estuvo en Qatar y antes en Ecuador, contó que nunca le entregó dinero a los jugadores pero sí regalos como buzos, zapatillas y máquinas de afeitar eléctricas.

Indicó que su jefe fue un señor de Indonesia a quien conoció en una fiesta en la Embajada de ese país en Santiago, donde Arriola trabajó como mensajero.

El vespertino "La Segunda", en su edición de hoy viernes, hizo notar que pese a los viajes del chileno a torneos internacionales de fútbol en Japón, Ecuador y Qatar, vive en una pequeña casa de madera, en un modesto barrio del sector sur de Santiago.

Arriola dijo que había declarado voluntariamente durante cuatro años ante la comisión investigadora y que ahora, después de toda la publicidad por el caso, está sin trabajo desde hace quince días.

Para copas Kirín y Corea

PACHO MATURANA DESIGNO SELECCION ECUATORIANA

GUAYAQUIL, 12 (ANSA).- El internacional colombiano Francisco Maturana escogió hoy a los 18 jugadores ecuatorianos que conformarán la nómina oficial de la selección que disputará la Copa Kirín en Japón y la Copa Corea, en el país del mismo nombre.

En un escueto comunicado la Federación Ecuatoriana de Fútbol reveló que Maturana escogió cinco jugadores del bicampeón Emelec y de Barcelona, siendo los dos conjuntos los que más aportan al combinado nacional, mientras que Liga de Quito dará cuatro.

Por su parte los conjuntos Aucas, Deportivo Quito, Nacional y Deportivo Cuenca prestarán uno cada uno.

La nómina de integrantes es: José Cevallos y Dennis Ibarra, arqueros; Defensas: Ulises de la Cruz, Iván Hurtado, Juan Guamán, Raúl Noriega, Máximo Tenorio, Luis Capurro y José Guerrero. Volantes: Wilfrido Verduga, Nixon Carcelén, Juan Garay, Halmar Zambrano y José Mora. Delanteros: Agustín Delgado, Eduardo Hurtado, Energio Díaz y Diego Herrera.

La Copa Kirín se jugará en Japón entre el 21 y 28 de mayo y la Copa Corea a partir del 28 de mayo.

En cada uno de los distritos

EXPLICARAN ALCANCES DE NUEVA LEY DEL DEPORTE

La Secretaría Nacional del Deporte seguirá un plan estinado a explicar en cada departamento los beneficios e la ley que propugnan para que las estructuras del eporte boliviano sean cambiadas y se adecúen a los empos de cambio que vive el país.

A fin de que los mecanismos del proyecto de Ley del eporte puedan ser entendidos a cabalidad, personeros e esa entidad irían a brindar explicaciones sobre cada no de sus artículos.

Esta determinación está aún pendiente de aproba- ión y en el transcurso de la próxima semana podría ser probada y puesta en marcha en forma inmediata.

Por lo tanto la reunión de autoridades deportivas, que ebió efectuarse en principio este viernes y que luego fue postergada por una semana, podría sufrir una nueva demora.

PROYECTOS DE LEY

La consideración de los proyectos de ley destinados a normar las relaciones entre los jugadores de fútbol y los clubes; y la que buscaba el fortalecimiento de las instituciones deportivas quedado en manos del Senado Nacional, que será quien las presente como cámara de origen para su consideración en instancias parlamentarias.

Ambos proyectos debieron ser considerados ya, pero aún no lo fueron.

En caso de que no sean presentados para su aprobación durante las sesiones extraordinarias del congreso tendrán que quedar a la espera del nuevo período congresal que comienza el venidero mes de agosto.

TARIJEÑOS RECHAZAN PROPUESTA

Tarija, 12 (Presencia) por David Maygua.- La Asamblea del Deporte Tarijeño resolvió, terminantemente, rechazar el proyecto presentado por la Secretaría Nacional del Deporte (SND) sobre la nueva estructura orgánica.

Carlos López, presidente de la Asamblea, dijo que este proyecto carece de una propuesta concreta al fortalecimiento del sistema deportivo. "Es antieco-nómico y bastante burocrático", dijo López a tiempo de señalar que la representación ta-rijeña pondrá a consideración un contrapro-yecto acorde a la realidad del deporte nacional, que en los últimos años se ha visto sumido en una profunda crisis, al extremo de que no tuvo el apoyo gubernamental.

"El proyecto fue analizado y observado en varios detalles por lo que se decidió rechazarlo en oportunidad de la reunión nacional de Asambleas", dijo López.

La reunión nacional debía cumplirse el anterior fin de semana, pero la Secretaría Nacional del Deporte (SND), consideró posteriormente para este sábado en la ciudad de Santa Cruz.

Se corre el 20 y 21

TELEVISION SALVO CIRCUITO SUCRENSE

Sucre, 12 (Presencia) por Favio Pórcel.- La venta de derechos de televisión salvó el financiamiento del circuito Oscar Crespo a correrse los días sábado 20 y domingo 21. Oficialmente se supo que Televisión Boliviana y la Asociación de Automovilismo Deportivo llegaron a un acuerdo, de tal manera que el canal estatal transmitirá en vivo, excepto para Sucre, las alternativas del Circuito Oscar Crespo que en la presente versión celebrará sus Bodas de Plata.

Para este acuerdo que salvó el financiamiento del circuito, mucho tuvo que ver la activa participación del prefecto Omar Montalvo y del presidente del Comité Cívico Fernando Rodríguez. Precisamente estas autoridades acompañadas por miembros de la Asociación Deportiva de Automovilismo, en conferencia de prensa cumplida la tarde de hoy en dependencias de la Prefectura, hicieron conocer esta información que llenó de satisfacción a los organizadores. Se supo que el cincuenta por ciento de la publicidad beneficiará a la organización de la competencia. "Con este convenio iniciamos una nueva era para el automovilismo, concretamente para la organización de nuestro circuito que dependía exclusivamente del aporte de las instituciones de nuestro medio, aporte que sensiblemente se hacía más difícil con el correr de los años. Ahora la televisión será un vehículo importante para financiar futuras competencias del Circuito Oscar Crespo", afirmó Alvaro López presidente de la filial chuquisaqueña de automovilismo.

Por su parte tanto el prefecto como el presidente del Comité Cívico expresaron su satisfacción por el acuerdo arribado con miembros del canal estatal que confirmaron su presencia en Sucre para inicios de la próxima semana. También se supo que por concepto de publicidad YPFB hará llegar a los organizadores del evento automovilístico el monto de cuatro mil dólares americanos.

Por otra parte se comunicó que hasta las 18 horas de hoy se inscribieron 55 pilotos. En la categoría 1600 ocho válvulas se registraron veinte pilotos, en el grupo promocional VW 17 máquinas; en el Grupo N-12 nueve pilotos; en tanto que el fuerza libre 1600 cc. nueve pilotos. No se informó sobre los inscritos en la categoría para veteranos.

A pedido de Asociación de La Paz

POSTERGAN PRUEBA DE ATLETAS MAYORES

El Campeonato Nacional de Atletismo reservado para la categoría mayores, fue postergado hasta el 10 de junio a pedido de la Asociación Atlética de La Paz, que hizo llegar a la Federación Atlética de Bolivia la respectiva solicitud.

SUDAMERICANO

Con miras a la participación boliviana en el sudamericano de este categoría, que se efectuará del 26 al 28 de este mes en la ciudad brasileña de Manaus, se cumplirán el domingo las pruebas de suficiencia para conformar la representación nacional.

Las mismas se desarrollarán en la pista del Estadio Hernando Siles a partir de las 9:00 horas y se anticipó que por lo menos una veintena de atletas del interior - Cochabamba principalmente - acudirán a someterse a la evaluación.

El programa de competencias es el que sigue:

Horas 9:00, concentración. 9:30, 10.000 y 20.000 metros marchas, damas y varones respectivamente; 9:55. 100 metros planos, damas; 10:05, 100 metros planos, varones; 10:15, 800 metros planos, varones; 10:15, salto largo, varones y damas; 10:55, 200 metros planos, damas; 11:05, 200 metros planos, varones; 11:15, salto alto, damas; 11:30, 400 metros planos, damas; 11:40, 400 metros planos, varones; y 11:45, salto alto, varones.

Internacional de bowling

BOLIVIA PARTICIPARA CON 2 REPRESENTANTES

Wálter Hooper y Freddy Oporto del Castillo serán los os representantes bolivianos que participarán del octa- o campeonato anual "Mayor" Internacional de Bowling realizarse en Miami, Estados Unidos.

El certamen, en el que participan representaciones e diferentes países, se iniciará hoy y se prolongará asta el próximo sábado.

La Federación Bolivia de Bowling ha designado a stos dos deportistas como sus representantes oficiales.

Hooper y Oporto se ausentaron al país del norte con deseo de cumplir una buena actuación en el torneo.

PELUQUEROS INAUGURAN CERTAMEN SALONISTA

La Federación Departamental de Peluqueros, Peinadores y Ramas Afines de La Paz, inaugurará mañana su campeonato de fútbol de salón durante un acto que se llevará a cabo en la cancha "Méndez Arcos", en la final de la calle Almirante Grau.

En la competencia participarán más de diez representaciones de distintos sectores de los trabajadores organizados en esta Federación.

El acto inaugural se realizará a partir de las 9:30 horas con el desfile de los participantes y la presencia de las principales autoridades de los peluqueros paceños.

En la ocasión se efectuará un certamen cuadrangular rápido entre los equipos Mecha a Mecha, Play Boy, CDF y Oscar, del cual se nominará al seleccionado paceño que asistirá dentro de unas semanas al encuentro nacional de esta disciplina.

Por iniciativa de periodistas

NIÑOS DE MALLASA EN TORNEO DE FUTBOL

Equipo de la Unidad Educativa "Herrmann", que representó a La Razón y se adjudicó el torneo infantil de fútbol que con motivo del Día del Periodista auspició la Asociación de Periodistas de La Paz.

Se clasificó sub-campeón el elenco de la Junta de Vecinos Nº 1 que representó a El Diario Al término del certamen, ganadores y los otros participantes recibieron los premios de los organizadores y fueron agasajados con una salteñada.

Los niños, padres de familia y vecinos de la zona de Mallasa, expresaron su agradecimiento a la Asociación de periodistas por la iniciativa, y solicitaron la organización de este tipo de competencias con una mayor frecuencia, como una manera de incentivar la práctica del deporte entre los niños del lugar que normalmente no tienen la oportunidad de volcar su tiempo hacia la práctica de algún deporte, mejor si este es el fútbol, deporte de la preferencia de los menores que no tienen oportunidad de mostrar sus inquietudes para la práctica de la cultura física.

Unidad Educativa Herrmann que representó a La Razón en el torneo que auspició la Asociación de Periodistas.

Rubio quisiera refuerzos de inmediato

BOLIVAR NO TIENE ATAQUE PARA EL CLASICO DEL 21

Claudio Andrés Mir firmó contrato y vuelve a la "Academia"

El técnico de Bolívar, Julián Rubio, reveló que necesita con urgencia un atacante, porque no tiene poder ofensivo para rivalizar el domingo con The Strongest por el campeonato "Víctor Agustín Urgarte" de la Liga del Fútbol Profesional Boliviano.

Los dirigentes están haciendo gestiones para traer un volante ofensivo y un delantero, pero estas demoran a raíz de la plena disputa, en otros países, de los campeonatos respectivos.

Consultado sobre la urgencia que tiene para contar con esos futbolistas, el español respondió que "lo lógico es que llegaran hoy porque tenemos un compromiso muy importante por delante, pero no es fácil la contratación porque en casi todos los países están en competición y si traes un jugador que no está en competición quiere decir que no es favorable a Bolívar".

En todo caso, los dirigentes han comenzado la búsqueda de dos futbolistas de primera línea y se tomarán su tiempo antes de concretar la operación.

Mientras tanto, el equipo deberá afrontar en las condiciones actuales lo que resta del certamen y en ese sentido hará un intento más por conseguir la clasificación a la siguiente fase.

"Mirar para atrás solamente es darle vueltas a lo que ha pasado, y eso hasta ahora es perjudicial, porque ya no se puede hacer nada. Lo lógico y lo normal es que se intente en lo que queda el campeonato, si se puede bien y si no habrá que pensar en el torneo siguiente", comentó el estratega.

En acción (izq.) Ramos y Rubio, durante el entrenamiento "celeste". A la derecha, Ruiz, Mercado y Larrea, los lesionados.

MIR

El jugador Claudio Andrés Mir llegó en la víspera a un acuerdo satisfactorio con los dirigentes y de inmediato renovó su contrato por una temporada más.

Mir tuvo unas reuniones con el vicepresidente "celeste", Luis Miguel Mercado, con quien encontró puntos coincidentes que le permitirán continuar en la "Academia".

Ya respuesto de una enfermedad, el atacante se pondrá a órdenes del director técnico Julián Rubio a partir del primer día de práctica de la próxima semana.

"Estoy bien y dispuesto a darle todo a Bolívar", comentó el futbolista.

N'KONO

La propuesta que maneja Bolívar para retener al camerunés Thomás N'Kono está todavía alejada de las pretensiones del futbolista, pero las gestiones ya se han encaminado.

"La negociación siempre empieza bien, esto demuestra que te quieren y quieren que te quedes", dijo el golero.

N'Kono ha dejado en manos de su representante, el español Oscar Segura, todas las negociaciones que deben realizarse y puntualizó que tiene predisposición para llevar a un acuerdo, aunque sostuvo que esto depende "de muchas cosas porque no solo entro yo, también entra mi familia y esos ya son otros aspectos".

Se mostró agradecido "porque la gente se muestra contenta por el trabajo que he hecho en estos meses y eso es significativo".

En todo caso, Bolívar deberá intentar que el camerunés se quede pero para ello tendrá que enfrentar otra propuesta — del Japón — que le ha llegado a N'Kono.

EQUIPO

El primer plantel, que entrena disminuido a raíz de la cesión de varios jugadores a la Selección Nacional y de otros elementos que están lesionados, tendrá descanso este fin de semana, para reanudar sus labores el lunes.

Así lo ha determinado el cuerpo técnico, al considerar que los futbolistas necesitan un vacío en las sesiones para reponerse físicamente.

Esta semana el cuadro cumplió una labor especialmente física y en los siguientes días abordará la parte técnica para conformar el plantel que jugará frente a The Strongest.

Carlos Laime

ANUNCIAN ACTUACION DE LAIME EN SAN JOSE

Oruro, 13 (PRESENCIA) por Wálter Barriga.- El técnico y los jugadores de San José analizaron el partido que jugaron en Santa Cruz para corregir errores y retornar a la senda victoriosa en el cotejo frente a Destroyers.

La duda para "Cata" Roque es Celio Alves, que tiene contractura muscular en la pierna izquierda y mañana se conocerá si puede ser de la partida. El resto de la plantilla está a disposición del entrenador, quien dijo que Carlos Laime ingresará en el marco desde el comienzo; hoy trabajó con dos sesiones donde hizo fútbol y trabajo técnico táctico, mañana (hoy) finalizará la preparación al mediodía con un trabajo de balón detenido para definir el equipo que presentará ante Destroyers.

MEJORO BASTANTE

Sobre el rival del domingo, "Cata" Roque indicó que "Destroyers mejoró bastante, tiene personalidad, los jugadores están optimistas a pesar de estar en las últimas posiciones, tratarán de llevarse por lo menos un punto. San José como siempre saldrá a ganar, los jugadores están conscientes de su rol y confiados en sacar un buen resultado.

AUSENTES

Remmy Tejerina y Jimmy Calvety, hoy no se presentaron a las prácticas. Sobre el caso, Vicente Castro, directivo "santo", señaló que estos jugadores no solicitaron permiso al técnico, ni al directorio; el asunto será analizado para tomar determinaciones, es posible que los jugadores sean separados del club.

La afición orureña, mientras tanto, aguarda con interés el partido de los "santos" y la "máquina vieja", tras el trago amargo que soportaron con la pérdida del invicto.

Celio Alves