Un servicio rápido y moderno para obtener información.
BBA el banco de mi confianza
BANCO BOLIVIANO AMERICANO

Bs 4.74

Chapare declarado zona de desastre

(PRESENCIA del País, página uno)

BANCO CENTRAL DE BOLIVIA BIBLIOTECA

ACCESO DIRECTO
BBA el banco de mi confianza
BANCO BOLIVIANO AMERICANO

PRESENCIA

MATUTINO FUNDADO EL 28 DE MARZO DE 1952 - AÑO XLII - Nº 13.076

LA PAZ, BOLIVIA, JUEVES 2 DE FEBRERO DE 1995 - 48 PAGINAS - PRECIO: LA PAZ Y EL PAIS, DIAS ORDINARIOS **Bs. 2.50**; DOMINGOS **Bs. 3.00**

Corte Suprema autorizó extradición de Rico Toro

or 7 votos contra 5 el Supremo Tribunal ceptó la solicitud de EE.UU.- La lpabilidad o la inocencia del coronel será efinida en un tribunal de Miami.- La próxima mana se redactará el fallo.-

SUCRE (PRESENCIA).- La Corte Suprema de Justicia autorizó ayer la extradición del coronel José Faustino Rico Toro Herbas a los Estados Unidos para que sea juzgado por presuntos delitos de narcotráfico cometidos entre 1991 y 1993 durante el gobierno de Jaime Paz Zamora.

Tras un debate de tres horas la Sala Plena integrada por 8 magistrados titulares y 4 conjueces, el presidente del Supremo Tribunal Gualberto Dávalos García declaró escuetamente que se declaró procedente la solicitud de EE.UU. que hace más de 10 meses pidió la entrega de Rico Toro.

Explicó que tres conjueces - de los cuatro convocados- expresaron su disidencia con el proyecto de fallo que había redactado el magistrado tarijeño Guillermo Arancibia quien se opuso a la extradición del excomandante de la Fuerza Especial de Lucha Contra el Narcotráfico.

Resistiéndose a revelar los nombres de los conjueces que votaron por la extradición de Rico Toro, Dávalos García afirmó que se ha logrado 7 votos por la procedencia del pedido norteamericano y 5 por la improcedencia.

En declaraciones exclusivas a PRESENCIA el titular de la Corte Suprema aseguró que "recién la próxima semana" será redactado el fallo final y se procederá a las firmas legales.

"Será imposible que en las próximas horas redactemos el fallo. Todos los magistrados y todos los sucrenses vamos a estar ocupados en los actos del bicentenario del Gran Mariscal de Ayacucho", afirmó.

TRAMITES QUE FALTAN

Dávalos afirmó que "mientras las partes de este proceso no sean notificadas", Rico Toro no puede ser trasladado a los EE.UU. porque sería "totalmente ilegal". Sostuvo que "es una obligación que las autoridades bolivianas hagan respetar los procedimientos legales y hasta que no sea cosa juzgada Rico Toro debe permanecer en Bolivia".

El presidente de la Corte Suprema explicó que una vez que se ha procedido a la votación y conocido el resultado de ella, "las partes tienen derecho a pedir enmiendas y complementaciones", pero todo eso no afecta al fondo del asunto, sólo a la forma.

Sin ingresar a detalles dijo que se notificará a los abogados de Rico Toro y al asesor legal de la embajada de EE.UU. Luego el auto supremo, debidamente firmado será remitido al Canciller Antonio Aranibar quien a su vez hará la comunicación oficial a la legación estadounidense.

Desde ese momento, EE.UU. deberá realizar todos los trámites administrativos ante el Poder Ejecutivo.

FALLO EN BASE A TRATADO DE 1900

Dávalos García en breves declaraciones explicó que el fallo emitido ayer por cuatro magistrados y 3 conjueces está basado sobre todo en el Tratado de Extradición de 1900 suscrito entre Bolivia y EE.UU. y en el Convenio de Viena de 1988 que fue elevado a rango de Ley en agosto de 1990 por Jaime Paz Zamora.

Si bien la Suprema dictó un fallo inapelable, existe la posibilidad de que el presidente Sánchez de Lozada pueda entregar o no a Rico Toro al país que lo requiere.

Es la segunda vez que la Suprema concede una extradición por narcotráfico. La primera fue en 1991 cuando se autorizó la entrega de Asunta Beatriz Roca Suárez.

(Más información, página siete)

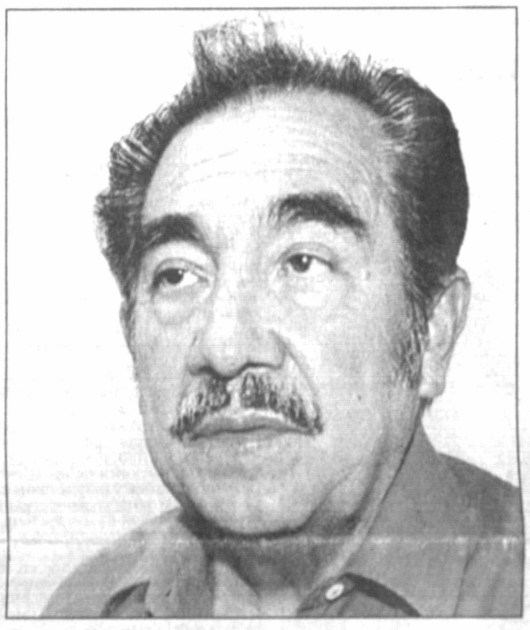

Faustino Rico Toro.

Gobierno descarta indulto para Rico Toro y anuncia que acatará fallo judicial

El gobierno del Presidente Gonzalo Sánchez de Lozada desestimó ayer la posibilidad de un eventual indulto en favor del coronel Faustino Rico Toro, cuya extradición a EE.UU. fue admitida ayer por la Corte Suprema de Justicia.

Poco después de conocerse el fallo, el portavoz oficial, Ernesto Machicao, anunció que el Poder Ejecutivo acatará el fallo del Tribunal Supremo que autorizó la extradición a EE.UU.

Machicao dijo que la Constitución establece de manera "muy clara" la independencia de poderes y en respeto a ese principio el Poder Ejecutivo acatará la decisión de los jueces.

"Es una resolución emanada de un poder independiente sobre el cual el Poder Ejecutivo no tiene una opinión, sino más bien el acatamiento a las decisiones asumidas por ese poder", manifestó.

Los abogados defensores de Rico Toro afirmaron en Sucre que acudirán al Presidente de la República como último recurso legal para evitar el traslado del coronel a Estados Unidos donde será juzgado por supuesta conspiración para traficar con drogas desde Bolivia.

La decisión de la Corte Suprema de Justicia de declarar procedente la extradición, sorprendió a las autoridades de gobierno y a dirigentes políticos. Unos y otros declinaron comentar hasta conocer de manera oficial la determinación de la Suprema.

El Presidente en ejercicio, Víctor Hugo Cárdenas anunció que este jueves hará conocer un criterio. "La Cancillería oficialmente no conoce nada, todo lo que tenemos hasta ahora son versiones de prensa".

El diputado Benjamín Miguel descartó la posibilidad de un indulto presidencial. "No se puede pedir indulto porque en Bolivia Rico Toro no está sancionado, tampoco procede una amnistía porque se trata de un recurso que sólo procede para detenidos por causas políticas", declaró anoche.

Explicó que sólo cabe presentar un nuevo recurso de revisión del fallo ante la Corte Suprema adjuntando nuevas pruebas y evidencias. Al igual que otros políticos y parlamentarios, Miguel declinó comentar sobre el contenido del fallo alegando que la Corte Suprema debió analizar cuidadosamente todos los antecedentes.

Fujimori condiciona el cese de fuego a creación de zona desmilitarizada

LIMA, 1 feb. (REUTER).- El presidente Alberto Fujimori dijo esta noche que Perú propone un "cese del fuego" en el conflicto fronterizo que libra con Ecuador con la creación de una zona desmilitarizada.

"Planteamos el cese del fuego con la creación de una zona desmilitarizada en el área del conflicto, es decir un área libre de tropas de ambos países y que luego deberá ser escenario de trabajo de una comisión de observadores de los países garantes (del Protocolo de Río)", dijo Fujimori.

El mandatario, que dirigió en la noche del miércoles un mensaje de siete minutos a la nación por la televisión estatal, expresó: "Estamos dispuestos a desmovilizar o retirar, y en forma inmediata, los tanques, la artillería pesada, los buques y submarinos siempre y cuando se llegue a un acuerdo de desmilitarización de la zona en conflicto", aseveró Fujimori.

"El Perú y su gobierno está haciendo, pues, todos los esfuerzos y agotando todas las instancias para llegar a una salida pacífica como prueba de buena voluntad. Estoy seguro que así lo perciben y entienden los países garantes y la comunidad internacional", añadió.

Refirió que él espera que la "sensatez y buena voluntad" acompañe la respuesta de Ecuador y señaló que la guerra que se tiene que librar no es contra los peruanos "sino contra el subdesarrollo".

Los cuatro países garantes del Protocolo sostienen actualmente en Brasil una reunión diplomática con funcionarios oficiales del gobierno de Lima y Quito para buscar una salida pacífica al conflicto fronterizo.

El Protocolo de Río, que puso fin a un enfrentamiento bélico entre Ecuador y Perú por una disputa territorial, fue suscrito el 29 de enero de 1942 con el apoyo garante de Argentina, Brasil, Chile y Estados Unidos. "Sé que ustedes (compatriotas) comparten conmigo esta confianza y la certeza de que sabremos hacernos respetar y hacer respetar el Protocolo de Río de Janeiro, base de cualquier entendimiento civilizado entre Perú y Ecuador", manifestó Fujimori.

"Bajo ninguna circunstancia el Perú ha permanecido ni permanecerá impasible o tolerante frente a una violación de nuestra soberanía nacional. La soberanía no es negociable", acotó en tono tajante.

Dos muertos al reanudarse ataques

En Quito, el presidente del Congreso ecuatoriano, Heinz Moeller, denunció que como resultado de la reanudación de ataques aéreos y terrestres en la zona fronteriza entre Ecuador y Perú hubieron ayer dos muertos en ambos bandos.

"Tenemos conocimiento de que hubo (la pérdida de) una vida humana ecuatoriana y otra peruana y nos duele que el presidente-candidato Alberto Fujimori haya insistido en esa irresponsabilidad", dijo Moeller tras una reunión con el ministro de Defensa, José Gallardo.

Tropas peruanas, respaldas por aviones y helicópteros, atacaron hoy por lo menos dos puestos militares ecuatorianos, bombardeándolos "masivamente", dijo el gobierno ecuatoriano. El enfrentamiento armado entre ambas naciones, que se agudizó el jueves 26, ha causado la muerte de por lo menos 33 militares en las filas de ambos ejércitos.

El ministro ecuatoriano de Defensa, José Gallardo, dijo en su visita al Congreso que durante todo el miércoles se libraron intensos combates con tropas peruanas que atacaron destacamentos militares de Ecuador.

"Durante todo este día se realizaron combates constantes con las tropas peruanas que pretendieron incursionar en nuestro territorio", dijo Gallardo, tras informar a los legisladores sobre los incidentes fronterizos. "A partir de las 10 de la mañana volvieron a atacar los peruanos en el sector del río Cenepa y ampliaron su ataque a un destacamento que hasta los momentos no había sido atacado, Cóndor Mirador", dijo el funcionario en una rueda de prensa previa a su visita al Congreso.

Gallardo lamentó que Perú reanudase los ataques contra las posiciones ecuatorianas en la frontera, al tiempo que en Río de Janeiro se negocia un cese a las hostilidades.

Gallardo dijo a los legisladores que "los soldados ecuatorianos rechazaron los ataques y se mantienen en los puestos y se hace respetar el territorio nacional". Oficiales ecuatorianos en la región dijeron temer que Perú lance una nueva ofensiva en las próximas horas.

Relocalizado ganó casa de Mutual del Pueblo y PRESENCIA

POTOSI (PRESENCIA).- "Después de haber sido echado a la calle como minero relocalizado en 1986 comencé a aferrarme, como una esperanza, a mi profunda fe en Dios hasta que gracias a mi perseverancia ahora me ha llegado la justicia divina", dijo emocionado el ex-trabajador minero, Juan Medinaceli Suárez, al enterarse de haber sido el feliz ganador de una vivienda en La Paz del sorteo nacional propiciado por la Mutual del Pueblo y PRESENCIA.

"Son casi diez años que junto a mi esposa y mis hijos hemos sufrido las consecuencias de la llamada relocalización sin ni siquiera tener un techo propio; pero ahora gracias a la providencia divina tendré mi propia casita en la ciudad de La Paz", dijo con voz entrecortada el ex-trabajador de la que antes era la Empresa Unificada del Cerro de Potosí.

Por su parte, la esposa del afortunado ganador, Nieves Meneses de Medinaceli, maestra de Ciclo Pre Básico confesó que "aún cuesta creer en este milagro porque a momentos pienso que se trata de un sueño. Refirió que aquella vez, los ex-trabajadores de las empresas estatales dependientes de COMIBOL recibieron como indemnización montos muy bajos que al poco tiempo se agotaron, en especial tratándose de familias numerosas. "Recuerdo muy bien que aparte de trabajar como educadora hasta me puse a vender sandwich porque había que sacrificarse más que todo por los hijos", dijo la profesora Meneses.

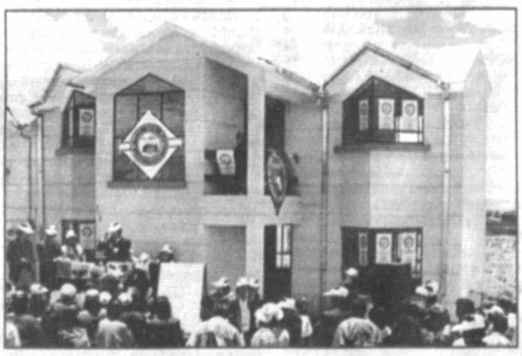

En cuanto a su esposo dijo que desde el momento en que quedó cesante como trabajador de la ex-Empresa Minera Unificada, se abocó fundamentalmente a profesar la fe católica para coadyuvar a sumarse a las diferentes tareas de bien social que emprende la Iglesia.

"Recuerdo muy bien que mi esposo siempre nos decía que nunca hay que perder la fe porque tarde o temprano vienen días mejores y hoy estamos convencidos de ello porque hemos tenido la dicha de ser los felices poseedores de una vivienda propia en la ciudad de La Paz", declaró.

Esta familia potosina de ocho hijos: María, Estela, Sandra, Mario, Alvaro, Marlon, Laura y Juan Carlos ha sido requerida en las últimas horas por la prensa local por considerar que se trata de una premonición para que la suerte de Potosí comience a cambiar, según manifestó el ex minero relocalizado que junto a su familia recibirá el premio, una casa en la sede de gobierno el día viernes 10 del presente mes.

En esta Edición

Exija

Diarreas
Paceños sufrirán en próximos 15 días epidemia de diarrea, debido a la acumulación de basura en la ciudad (página 5).

Solidaridad
En conflicto Perú-Ecuador, Sánchez de Lozada no tiene preferencias sino solidaridad (página 6).

Inflación
Enero mantuvo niveles inflacionarios de diciembre (página 8).

Año escolar

Vicepresidente inauguró en Tilata ayer año escolar 1995 e inició la Reforma Educativa (PRESENCIA del País, página 1).

Crisis
La UNESCO instó reestructurar objetivos de las universidades (página 10).

PRESENCIA
La Paz, Bolivia,
jueves 2 de febrero de 1995

"tribuna

América del Sur: Litigios fronterizos, un tigre bajo la alfombra

Por Marcelo Jelen

Los litigios fronterizos acechan los procesos de integración en América del Sur, pese al esfuerzo de los gobiernos por mantener esas peligrosas herencias del pasado al margen de las relaciones políticas y económicas, advirtió un experto.

Los combates estallados el viernes entre Ecuador y Perú, ambos miembros del Grupo Andino, son un ejemplo de lo que puede suceder cuando un problema de fronteras queda sin solución permanente, aunque se trate de países asociados en lo económico.

Prácticamente no hay país en América del Sur que no tenga problemas de límites pendientes en alguno de sus vecinos, producto de la caótica forma en que se constituyeron los estados del subcontinente a partir de las jurisdicciones señaladas por la corona de España en la época colonial.

Los centros de poder económico y político afincados en las principales ciudades coloniales dispersaron en el siglo pasado los vierreinatos, reales audiencias, gobernaciones y capitanías en que se dividía el imperio español.

Los nuevos estados aplicaron el principio "uti posidetis juris" (en latín, "poseerás aquello que has poseído"), de modo que heredaron los límites demarcados por la corona. Pero eso no fue suficiente para consolidar las fronteras.

"Los intereses privados extranjeros trataron y tratan de incentivar los conflictos para 'dividir y reinar', principalmente para aprovechar la explotación de minerales", explicó a IPS Bernardo Quagliotti, Secretario General de la Asociación Latinoamericana de Geopolítica.

La demarcación definitiva de las fronteras es, naturalmente, "muy importante" para "la seguridad interna de los estados y para hacer viable el diálogo sobre la integración", destacó Quagliotti.

"¿Cómo un país puede conversar con otro para integrarse si persisten desconfianzas sobre los límites?", se preguntó el experto.

Sin embargo, los gobiernos de América del Sur parecen seguir la estrategia de apartar los contenciosos territoriales del resto de sus relaciones, para evitar obstáculos al intercambio económico y político.

Las guerras, en ese sentido, fueron la excepción y no la regla.

Al margen de la que enfrentó a Ecuador con Perú en 1941 y la Guerra del Chaco, entre Bolivia y Paraguay (1932-1935), no hubo en este siglo en América del Sur enfrentamientos prolongados a causa de litigios limítrofes.

Incluso Venezuela, que mantiene dos de los diferendos más complejos, no ha chocado en guerra con ninguno de sus vecinos desde su independencia en 1830.

Venezolanos y colombianos tienen pendiente la delimitación de las aguas del Golfo de Venezuela, que se negocia en forma reservada.

Venezuela también reclama el área de Esequibo, que cubre 159.000 de los 215.000 kilómetros cuadrados de Guyana.

Pero los países con contenciosos pendientes procuran mantener relaciones de buena vecindad y cooperación.

Colombia y Venezuela integran el Grupo de los Tres, junto a México, y el Grupo Andino, con Bolivia, Ecuador y Perú, dos ambiciosos proyectos de integración comercial y económica.

Mientras, la colaboración entre Guayana y Venezuela es calificada por los observadores como "positiva", al punto que el conflicto territorial se guardó "en un armario" desde el gobierno de Jaime Lusinchi (1984-1989).

Brasil y Uruguay discuten desde que acordaron sus fronteras en 1909 la posesión de los territorios denominados Pueblo Albornoz o Rincón de la Invernada, que ocupa unos 22.000 kilómetros cuadrados, y una isla sobre el limítrofe río Cuareim.

Todos los reclamos uruguayos fueron canalizados por la vía diplomática, el último de ellos por el gobierno que entre 1985 y 1990 encabezó Julio Sanguinetti, quien el 1 de marzo comenzará su segundo mandato.

Sin embargo, ambos países mantienen un intenso tráfico comercial y conforman con Argentina y Paraguay el Mercado Común del Sur (Mercosur), que este mes se constituyó en zona de libre comercio y unión aduanera.

En 1991, los presidentes Carlos Menem, de Argentina, y Patricio Aylwin, de Chile, firmaron un tratado para superar 23 contenciosos fronterizos.

Pero tanto legisladores argentinos como chilenos objetaron la solución propuesta para uno de esos casos, referido a los llamados Hielos Continentales o Campos de Hielo del Sur, que cubren una extensión de 2.374 kilómetros cuadrados, y la ratificación parlamentaria permanece empantanada.

Fuera del tratado Menem-Aylwin, la zona fronteriza llamada Laguna del Desierto, de 532 kilómetros cuadrados, fue adjudicada a Argentina por un tribunal arbitral integrado por cinco
jueces latinoamericanos, pero Chile an
decisión de apelar el fallo.

Argentina y Chile estuvieron al bor
guerra en 1978, cuando se hallaban
gobierno de regímenes militares, aunque
crecen el comercio bilateral y las inversi
segundo país en el primero.

Asimismo, Argentina impulsa con a
asociación de Chile al Mercosur.

Bolivia reclama a Chile y Perú un "c
hacia el océano Pacífico, cuyo acceso pe
1883, tras la Guerra del Pacífico.

En esa misma conflagración, Perú pe
que denomina "provincias cautivas" (la
Arica), que reivindica frente a Chile.

Si bien los fusiles ecuatorianos y pe
volvieron a hablar a partir del viernes, lo
litigios territoriales de América del Sur
provocan "alguna nota de protesta" o neg
nes diplomáticas, puntualizó Quagliotti.

El resto del mundo no es ajeno a los
mas de límites, dijo el experto.

En ese sentido, mencionó la guerra e
Yugoslavia, los enfrentamientos por la
mía de territorios de la ex Unión Sovié
Rusia, como la separatista repú
Chechenia, y la aún indefinida delimita
tre Corea del Norte y Corea del Sur, en

Quagliotti también recordó que la
económica entre Alemania y Francia, lo
líderes de la Unión Europea, sólo fue
cuando estas naciones solucionaron d
mente sus históricos problemas fronte

(Montevideo/Inter Press Service)

Gas, energía eléctrica y empleo

Por Felipe Alvino M.

Las promesas pre-electorales del actual gobierno incluian 500.000 empleos, obviamente imposible de cumplirlos; actualmente la oferta se redujo a un 20% que equivale a 100.000 empleos, que inmediatamente se contrajo a 76.000 empleos, indilgándole los 24.000 restantes a la CEPB, y una invitación a la CEPB (Confederación de Empresarios Privados de Bolivia) y a la COB (Central Obrera Boliviana) para analizar y discutir la problemática del empleo, con la condición de que los temas fundamentales no se politicen, posición poco clara, con múltiples opciones que difícilmente conducirá a soluciones prácticas e inmediatas. La última promesa tampoco se cumplirá, aunque exista el dinero de la participación popular y otras partidas, tal como lo anunció el Ministro de Hacienda al dar a conocer el Presupuesto General de la Nación para el año 1995.

¿Las causas? Falta de proyectos, malversación de fondos y corrupción, ya ocurridos en 1994 y denunciados a la fecha.

En este análisis se considera un solo rubro que tiene que ver con el empleo y la posible venta de gas a la República de Chile.

GAS

Dentro de las empresas que considera la "Ley de Capitalización", se encuentra YPFB, que de alguna manera se la pretende fortalecer mediante un contrato de venta de gas a Chile, que implementará el desarrollo del norte chileno, en especial de la industria minera.

El gas boliviano se utilizará para la generación de electricidad, que funge a su vez como materia prima para la fabricación de otros productos o como producto terminado.

2.1. Beneficios

Los últimos anuncios de las distintas autoridades del gobierno, pretenden llevar a ultranza el contrato de venta de gas, argumentando que es una excelente oportunidad para beneficiar al país. ¿A qué país? O ¿a quiénes del país?

De hecho, el mayor beneficio lo obtendrá la industria del norte chileno, porque tendrá la materia prima para incrementar su desarrollo, con las posibilidades de que abarate el costo de la energía eléctrica, satisfaga su demanda actual y futura para producir otros bienes a costos más competitivos.

Indudablemente la venta de gas a Chile nos beneficiará, pero, en términos mucho menores que a nuestros compradores o ¿tal vez no? Para una opinión real y cuantificada, deberíamos conocer todo el proyecto.

2.2. Gasoducto

El contrato debe contemplar necesariamente la construcción de un gasoducto hacia el norte chileno.

2.3. Empleo

El proyecto de venta de gas generará empleo y el mayor porcentaje corresponderá a la etapa de la construcción del gasoducto que, por supuesto, será temporario.

ENERGÍA ELÉCTRICA

Bolivia es un país subdesarrollado, fundamentalmente exportador de materias primas. Sin embargo, las autoridades del gobierno que tienen que ver con la capitalización, durante las conferencias, comunicados y avisos plublicitarios, han anunciado respecto de la capitalización de ENDE, que la duplicación de sus inversiones la convertirá en exportadora de energía eléctrica; si fuera cierto, sus mercados naturales serían precisamente el norte chileno y el sur peruano.

Nuestros vecinos compradores de gas, lo utilizarán como materia prima para generar energía eléctrica; por nuestro lado, supuestamente a través de la capitalización, nos convertiremos también en generadores y exportadores de electricidad, en estas condiciones, el viejo y querido Arquímedes gritaría: ¡Eureka!... porque estamos justo en el momento de ofrecer en venta un producto terminado: energía eléctrica, en vez de materia prima: gas, que el norte chileno necesita con urgencia.

3.1. Beneficios

Los kWh de electricidad, llevan un cierto valor agregado que se queda en el país y lo convierte en producto terminado, cuyo porcentaje de beneficios sería mayor para los vendedores que para los compradores respecto al gas.

3.2. Central eléctrica

La fábrica de los kWh de energía, es una central eléctrica, más bien una empresa de generación eléctrica que podría trabajar inicialmente (en el corto plazo y mediano plazo), con la puesta en marcha de los planes de expansión de la generación hidráulica en Zongo (La Paz), Miguillas (La Paz-Oruro) y Corani-Santa Isabel (Cochabamba), hasta que se licite y se construya una central eléctrica a gas, localizada en el lugar apropiado dentro del amplio margen comprendido entre Cochabamba y la frontera con Chile (no consideramos la costa marítima, es decir, el nivel del mar, donde las turbinas a gas tienen su máximo rendimiento, por no existir ninguna posibilidad de que el gobierno chileno nos lo permita), que serviría también para vender electricidad al norte peruano.

3.3. Líneas de transmisión

El transporte del producto terminado kWh necesariamente se lo efectúa mediante líneas de transmisión, que conducen la electricidad desde la planta generadora hasta los centros de consumo.

3.4. Empleo

En cuanto al empleo temporario podemos suponer un equivalente entre la construcción del gasoducto y la línea de transmisión, idem para mantenimiento y otros detalles menores.

Sin embargo, la formación de la empresa de generación, proporcionará empleo permanente y estable, que está de acuerdo con los anuncios de las autoridades del gobierno respecto a la Ley de Capitalización y a la capitalización de ENDE

CONCLUSIONES

a. El último argumento, para que de todas maneras se lleve adelante y acelere el proyecto de venta de gas a Chile, es que puedan sustituir el gas por carbón y perdamos el contrato.

La posibilidad de la sustitución de carbón por gas no es muy viable que digamos; es decir, se podría sustituir, pero no se debería sustituir, sencillamente porque en términos generales la producción de electricidad a base de carbón es más cara que la producción de electricidad a base de gas (e hidráulica).

La cuantía de la diferencia está ligada a variables tales como: Inversiones, transporte del carbón, gasoducto, localización de la planta, tamaño, número y capacidad de los generadores, líneas de transmisión, costo del carbón y del gas, etcétera.

b. De inicio y hasta que se construya la central a gas para exportación, Bolivia puede ofrecer hidroelectricidad, poniendo en marcha las ampliaciones proyectadas de COBEE (*), en un total de 305 MW: 65 MW en Zongo y 240 MW en Miguillas, a las que se agregarían los proyectos de ENDE (*), con 68 MW: Corani 25 MW, Santa Isabel 35 MW y 8 MW aguas arriba de la represa de Corani.

c. Racionalizando adecuadamente y una vez que entre en servicio la central a gas, con el excedente se electrificaría prácticamente todo el país, lo que nos permitiría ahorrar diesel y terminar con las importaciones del mismo.

d. Realmente el panorama de este nuevo escenario nos pondría en una situación envidiable respecto de cualquier país subdesarrollado y en vías de desarrollo, porque tendríamos la palanca para lanzarnos hacia un despeque industrial.

e. Querer vender gas, parecería una contradicción, puesto que le quitaría a ENDE el principal mercado natural para sus posibles futuras exportaciones de energía eléctrica: El norte chileno.

(*) Fuente: COBEE e Informe Resultados Técnicos de Explotación 1993 ENDE.

MW = Megavatios.

Felipe Alvino M. es miembro de la Consultora Administrativa-Técnica-Educativa. La Paz.

El desarrollo de la agricultura urbana en América Latina

Por Julio Prudencio Böhrt

El desarrollo actual de la Agricultura Urbana (AU)[1] en América Latina obedece a factores distintos de aquellos que sustentan el desarrollo de esta actividad en otros países como Estados Unidos o Europa, donde se apoyó esta actividad con el objetivo de hacer a las ciudades más autosuficientes, reduciendo su dependencia de las materias primas que demandaban, o concibiendo a las ciudades como un ecosistema que recibe y entrega materia y energía en sus diversas formas, y que habría que reducir el gasto energético urbano (UNESCO 1986).

En América Latina, la AU surge más bien como una estrategia de sobrevivencia de los sectores de bajos recursos (y con escasos conocimientos y habilidades agrícolas) quienes desarrollan esta actividad de forma casi subterránea e inserta en la economía informal, sustentada principalmente por ONG's, instituciones de las Iglesias, organizaciones comunitarias y más recientemente, la participación (limitada) de algunos organismos de Cooperación Internacional y, excepcionalmente, algunas instituciones gubernamentales. Esta diversidad de instituciones de apoyo no sólo presentan una heterogeneidad muy grande en sus experiencias de trabajo en AU y en sus metodologías, sino que también brindan apoyos muy puntuales y dispersos, careciendo de una visión integral de la problemática y del desarrollo.

En América Latina, de manera general, se espera que las actividades de la AU contribuyan a un manejo más adecuado del crecimiento urbano. Sin embargo, las tendencias del crecimiento urbano actual no van por ese rumbo. La construcción de carreteras, edificios, supermercados y sobre todo la construcción de viviendas por la creciente presión que genera el hacinamiento urbano, principalmente por los sectores marginales, está absorbiendo una cantidad de tierras pontencialmente agrícolas muy grande, lo que dificulta inclusive la realización de actividades en la AU. Esto demuestra que hay una inconsistencia entre las potencialidades que tiene la AU y la explotación de ésta, o dicho en otras palabras, la potencialidad que representa la AU no es coherente con el proceso de crecimiento y expansión urbana.

Los factores que más inciden en el desarrollo de la AU son el incremento del proceso de urbanización, los bajos niveles del consumo alimentario de la población, sobre todo de los niños, los bajos niveles de ingresos económicos y las escasas o inexistentes fuentes de trabajo.

EL GRADO DE EXPANSIÓN DE LA AU.

El ritmo de expansión de la AU en las ciudades de América Latina (ALT) no es homogéneo, más bien es diferenciada según el grado de desarrollo urbano. Por esto, hay que diferenciar entre las ciudades que se desarrollaron con una mayor vinculación al desarrollo industrial o al desarrollo agrícola. Tenemos así por ejemplo, que en las ciudades andinas como el Cuzco (Perú) o Cochabamba (Bolivia), el conocimiento de las prácticas agrícolas es distinto que en las ciudades cuyo proceso de urbanización estuvo más vinculado al desarrollo industrial como Buenos Aires (Argentina).

Esta diferenciación en el proceso de urbanización de las ciudades, se manifiesta también en la expansión actual de la AU, tanto al interior de cada ciudad como al interior de cada proyecto, con una serie de particularidades y factores que inciden como por ejemplo el grado de organización de las propias actividades, la tecnología utilizada (moderna, apropiada), la vinculación al mercado, la productividad, la rentabilidad, el grado de aprendizaje y otros.

En términos generales, se puede clasificar el desarrollo de la AU en cuatro grandes actividades:

a) Los huertos de hortalizas y verduras. Los huertos (al aire libre o atemperados) son la actividad más difundida y apoyada en las ciudades latinas, ya sea a través de los huertos comunales, escolares o familiares. La modalidad de trabajo más común es mediante la capacitación de mujeres, alumnos de colegios, profesores, enfermeras de hospitales, voluntarios de parroquias, centros de educación especial, etc, en aspectos de producción y de consumo-nutrición, a quienes dotan de semillas, fertilizantes, y algo de asistencia técnica, rubros que por lo general son subvencionados.

b) La hidroponía popular (HP). Entre finales de los años 80' y principios de los 90', el Proyecto Regional para la Superación de la Pobreza del PNUD impulsó fuertemente la HP en algunos países de Centro América y principalmente en Bogotá, con resultados iniciales muy prometedores como afirmaban (Revista PNUD 1989), tanto desde el punto de vista alimentario como respecto a la generación de ingresos económicos.

Según recientes entrevistas realizadas a los propios beneficiarios del proyecto, hasta un 90% de estos habrían dejado esa actividad por problemas como la discontinuidad en la subvención de los nutrientes y la asistencia técnica, y sobre todo, la carencia de políticas de comercialización. Así mismo, se desconocían los impactos del proyecto a nivel de la economía familiar, y la factibilidad y sostenibilidad de éste, debido a la carencia de un seguimiento a los beneficiarios y a la falta de evaluaciones socioeconómicas posteriores.

En la actualidad, se estan dando otros
de fomento y apoyo a la HP en países como
gua, pero sobre todo en Chile, a través
proyecto de la Oficina Regional de la FAO
brinda cursos de capacitación a niños, p
rios, ancianos, refugiados y habitantes s
nos, a través de un curso audio visual.

c) El reciclaje de los residuos (RR).- La
metropolitanas del tercer mundo están ge
casi 25 lbs de desechos por persona/día. Pa
de siglo, las ciudades latinoamericanas pro
370.000 TM/día, lo que representa un aum
80% sobre el nivel actual. Sólo se recoge el
los desechos actuales y menos de la mitad
cifra se elimina de forma ambientalmente
(Campbell 1989).

Paralelamente, el RR es una actividad
ciente difusión en varias ciudades de ALT
dad realizada principalmente por mujeres
adolescentes), aunque desarrollada en c
nes y perspectivas muy distintas según la
des. En Lima-Perú, por ejemplo, el proye
TERNATIVA ha creado mico-empresas reco
de basura (de 4-8 miembros c/u) quienes m
convenio con algunos municipios, entrega
sura para su posterior reciclaje. A pesar
problemas con los municipios (inestabilidad
funcionarios, preparación inadecuada, int
políticos, etc), hasta el momento la activ
factible económicamente, con perspectivas
tender las microempresas para la conforma
composta.

En Brasil, el reconocimiento explícito
municipios por su incapacidad de manejar
ra generada en las ciudades ha dado origen
mayor participación de acciones conjunta
los municipios, ONG's y organizaciones b
para el reciclaje de los residuos y otros pro
urbanos.

En cambio en Colombia, la Municipalidad
su incapacidad de recoger la basura y com
de una política encubierta de **limpieza**
contra los (jóvenes y niños) recuperadores de
chos, ha entregado la basura a consorcios pr
que se la disputan con los "cartoneros", qui
su permanente desplazamiento urbano, rec
reciclan desechos que demandan las gran
dustrias. Esta actividad de reciclaje se desar
través de una economía de cosecha, una eco
extractiva, esencialmente económica y soci
no responde a un progreso del desarrollo sost
o de una visión ambientalista.

d) Otras actividades. Otra actividad imp
te de la AU es la referida a la crianza de an
menores como los conejos, cuyes, cerdos, ga
la cual se desarrolla con preferencia de
artesanal y al interior de las familias, sin cont
mayores recursos ni apoyo técnico. Por lo ge
los productos obtenidos son destinados al c
mo intrafamiliar sin mayor incidencia en el m
do.

En varias ciudades de América Latina, en
minadas épocas coyunturales, se realizan ma
campañas de forestación y reforestación, c
apoyo de ONG's, gobiernos municipales y ag
ciones de vecinos, clubes de madres, escolares
promoviendo áreas verdes y plantando mile
árboles pequeños, que por lo general carecen
apoyo y seguimiento posterior.

El tratamiento de aguas es también otra a
dad comprendida en la AU, aunque muy
desarrollada en las ciudades de ALT, con fine
la AU. En la ciudad de Concepción-Chile ex
iniciativas privadas para el tratamiento de a
contaminadas con desechos industriales, me
te procedimientos químicos, para la conserva
del medio ambiente. En Lima, existe la experie
del CEPIS que mediante convenio con Munic
realiza el tratamiento de aguas servidas de la
de San Juan de Miraflores, mediante un pr
natural (lagunas de estabilización), siendo e
tratada, utilizada posteriormente para irrig
tensas áreas boscosas, para regar planta
peri-urbanas de productos como el maíz, y
mente para implementar un proyecto de crianz
peces (Tilapias) los cuales tienen un elevado re
miento y una gran demanda en los princip
mercados de Lima.

Existen también otras actividades de la
como la producción de flores, la lombricultura
piscicultura, la apicultura, las cuales no son a
yadas ni difundidas en las ciudades.

[1] Comprendida como el conjunto de activida
de producción desarrolladas en las ciudades
centros urbanos, incluyendo la producción
tanques, estanques y ríos, acuacultivos, crianz
ganado menor, producción en huertos que in
yen viñedos, producción forestal y de flores,
verduras y hortalizas, frutas, etc, que se produ
en jardines, balcones y tierras vacantes con té
cas como la hidroponía, composta, irrigación
residuos líquidos y otras más.

*Julio Prudencio Böhrt es economista agrícola
Paz.*

PRESENCIA

Premios obtenidos:
Nacional de Fotografía-1991 y 1994
Nacional de Prensa-1993
Interamericano de Prensa-1993
Nacional de Periodismo- 1992 y 1994
María Moors Cabot- 1990
América Latina - ALADI- 1984 y 1989
SIP - P. J. Chamorro- 1987
EFE de Periodismo- 1981

ctora: María Romero de Campero
r General: Jaime Humérez Seleme
de Redacción: Pedro Glasinovic V.

La Paz, Bolivia, jueves 2 de febrero de 1995

n buen ejemplo

por todos conocido que en los meses les de cada año surgen conflictos, espe- ente por la aprobación del Presupuesto ral de la Nación que, como es habitual, tisface a todos los sectores del país. El de la distribución de recursos constitu- talón de Aquiles en una economía de uadas disponibilidades y que al precio otorias restricciones sociales mantiene precaria estabilidad.

95 no podía ser una excepción, con r razón si el Gobierno considera que este es clave para impulsar los proyectos gentes de las reformas que constituyen umna vertebral de su gestión. Si alguna quedaba sobre los planes oficiales, el dente de la República se ha encargado spejarla al aseverar que prefiere la con- ón social a la sola posibilidad de que el upuesto General sea distorsionado en el reso.

propósito del Presupuesto, el Gobierno nta presiones que provienen de los Comi- vicos y de la Central Obrera Boliviana; los eros persisten en su demanda central, o ue las regiones deben obtener el 25% del esto al Consumo Específico de los hidro- ros; por su lado, la COB no ha renuncia- o básico de sus peticiones laborales, que ste en elevar el salario mínimo ofrecido s autoridades.

Primer Mandatario ha afirmado que a las modificaciones que pudiera intro- el Congreso al Presupuesto General. En palabras, están dadas las condiciones ue el forcejeo alcance una tensión nada cia para la estabilidad social sin la cual puede esperar un periodo alentador el país.

n embargo, en este proceso que sólo e anunciar tormentas ha ocurrido algo ebe ser tomado como una prueba de que do las negociaciones son bien llevadas sultados resultan satisfactorios para las partes involucradas en un conflicto. Nos referimos al acuerdo que lograron la Secretaría de Hacienda y la Universidad Mayor de San Andrés (UMSA) en torno al presupuesto para la Casa Superior de Estudios de La Paz.

Los antecedentes de esta difícil negociación hacían esperar desencuentros mayores. Las medidas de presión anunciadas por docentes y estudiantes, bien lo sabemos, podían derivar en franca hostilidad, con la consiguiente pérdida de tiempo y la ruptura del diálogo, fenómenos siempre enojosos para la ciudadanía.

Sin embargo, nada de esto ha ocurrido. Por el contrario, el Gobierno decidió cubrir los requerimientos solicitados por la UMSA, que en esta caso ascienden a Bs 136 millones, más la cancelación de la deuda por concepto de IVA hidrocarburos que representa la suma de Bs 2.400.000. Es verdad que todavía quedan en el camino las negociaciones con el resto de las universidades, pero siendo la de La Paz la que exhibe un presupuesto más abultado es previsible que las otras canalicen sus requerimientos sin mayores tropiezos.

Lo que importa en estas negociaciones es el espíritu con que se las emprende. En este sentido es a todas luces aleccionador el hecho de que tanto las autoridades de Gobierno como las de la UMSA hayan elegido la vía correcta para llegar a un acuerdo compatible con los intereses de ambas partes.

Atmósfera parecida habrá que esperar en el tratamiento al Presupuesto General de la Nación. Es cierto que allí hay obstáculos aparentemente más abultados, lo cual no autoriza a examinarlos bajo criterios políticos estrechos ni corresponde, por otro lado, imponer la idea de que todos los capítulos de la Ley Financiera están libres de ajustes. Los días que se avecinan demostrarán en qué medida esta materia es resuelta de cara a los intereses del país.

¿Es o no es verdad?

Por José Gramunt de Moragas, S.J.

o atropellar a la vaca

s preferible la confronta- social que una quintupli- n del valor del dólar". Esta extremosa disyuntiva for- da por el Presidente el pa- martes, ante los directores edios de comunicación so-

uiero pensar que se trata a de las expresiones me- cas, tan del gusto del Pre- te, que no deben ser en- das en su estricto senti- eral sino como una figura ica.

sto me recuerda la crítica n amigo me hacía sobre la de su país: "El alemán es disciplinado que, si una de circulación indica que ue conducir el automóvil a h, no disminuirá su velo- aunque se le cruce una . (Que me disculpen los anes).

stoy seguro de que ni el Presidente ni ciudadano alguno desean tener que confrontar ni un *'desastre social ni la quintuplicación del dólar'*. Entiendo que lo que el Presidente quiso hacer entender es que, si el Gobierno no mantiene un razonable grado de disciplina en la aplicación del Presupuesto nacional y accede a presiones excesivas de diversos sectores sociales, volveremos a los días aciagos de la hiperinflación.

Tampoco creo que el país está al borde de un desastre social, aunque sería ciego ignorar los conflictos pendientes. Ni creo que para aliviarlos (resolverlos es palabra mayor) no haya otro camino que conceder todo lo que piden los sindicatos, los maestros, los comités cívicos y el moro Muza o, alternativamente, haya que decretar el estado de sitio. Por este camino tiraríamos por la borda los sacrificios que se han pedido al pueblo para llegar al actual estado de la economía nacional. ¿Qué capitalización ni qué inversiones ni qué aumento del empleo podría esperarse si no se guarda un mínimo de orden público o si éste se impone por el estado de excepción?

Me atrevo a arriesgar una interpretación a la disyuntiva del Presidente: es imaginable que, molesto por el desaire de la COB al dejarlo plantado cuando se había programado un encuentro para explicar al sindicalismo los objetivos y las limitaciones del Presupuesto Nacional, Sánchez de Lozada haya saltado con aquella alternativa: entre la disciplina que exige una Ley Financiera que ordene las finanzas del Estado y los coscorrones en las calles, prefiere mantener la primera aunque se produzcan los segundos.

Frente a esta opción, es legítimo recordar que, una de las cualidades que se pide al buen gobernante es su capacidad para sortear las dificultades que se presentan, apuntado al objetivo establecido para la consecución del bien común, pero sin estrellarse contra los escollos. No siempre hay que atropellar a la vaca sino esquivarla.

Esta habilidad no puede ser otra que la práctica del difícil arte de negociar. Naturalmente que para que esto sea viable es indispensable la predisposición de las partes en conflicto a buscar soluciones posibles, aunque éstas no sean las óptimas. Si una de las partes se emperra en lo imposible o, incluso, en lo pernicioso para la colectividad nacional, es que sigue acelerando a 80 kph. sin tener en cuenta los obstáculos que se interponen.

¡Qué fácil fue escribir esta *'homilía'*! Me temo que el Presidente, al descubrir la capacidad del escritor para resolverle los problemas, me llame a Palacio para transmitirme el mando de la Nación...

mano alzada — Por Rulo Vali

Así es la vida

Por Pedro Shimose

Augusto Guzmán

Hace un mes murió quien vivió por y para la literatura. Compartió su amor por las letras con el agobio de la política, la abogacía y la enseñanza. Pronto abandonó la política, pero no pudo hacer lo mismo con el bufete y la cátedra. Paradójicamente, vivió aherrojado por estas servidumbres para ser libre y poder subsistir con independencia y decoro.

Fue uno de los maestros bolivianos de la prosa castellana. Su obra deriva de las mejores páginas de los Moreno, los Taborga y los Baptista que, desde el siglo XIX, vienen dándonos lecciones de claridad, precisión y elegancia.

Había conseguido ser sencillo. No era brillante ni ampuloso. No intentó deslumbrarnos con una frase fulgurante ni timarnos con el impacto de una metáfora sorprendente. Su estilo peculiar se apoya en la sobriedad de la expresión, siempre medida y armoniosa. Augusto Guzmán nos hizo creer que era fácil escribir como él lo hacía, porque daba la impresión de soltura y espontaneidad. Ése es su logro estético.

Como ocurre con otros buenos escritores -Pérez Galdós, Clarín y Pío Baroja, por ejemplo- la prosa directa, sin embelecos, de Augusto Guzmán, es una prosa trabajada en el arduo ejercicio ascético de toda una vida.

Otros valores, extraliterarios, también me hicieron apreciarle: su indeclinable moral de servicio público y su insobornable bolivianidad. (No hablo de patriotismo o algo que se le parezca). Su labor bibliográfica y crítica dedicada a obras y autores bolivianos es admirable, impagable y sólo comparable a la de otros quijotes como él. Pienso en Ballivián, Moreno, Gutiérrez, Otero, Medinaceli, Quirós y, ahora mismo, Mariano Baptista Gumucio, Carlos Castañón Barrientos y Adolfo Cáceres Romero.

Bolivia, a trancas y barrancas, lo colmó de honores y lo ayudó a ir tirando por la vida con cierta dignidad, pero no contribuyó a proyectar su obra más allá de las fronteras nacionales. Entristece pensar que este gran escritor fue ignorado en otros países de nuestro ámbito lingüístico.

Un día decidió abandonar la política menuda. Siendo parlamentario, dejó La Paz y se recluyó en su dulce y apacible valle cochabambino. Viajó invitado en dos ocasiones, a Estados Unidos y a España, pero no llegó a residir en aquellos países. En Asunción del Paraguay desarrolló labores diplomáticas (1941) y allí concluyó el libro **El kolla mitrado**, biografía del obispo Cárdenas. Quizás le faltó un empujoncito para irse por esos mundos de Dios a airear su nombre y su valía. Otro gallo le cantaría a su obra, poco conocida en el extranjero. (Me refiero, como podrá suponerse, a sus novelas y ensayos literarios).

Aunque fue editado en Chile (**Prisionero de guerra**, 1937); en México, (**Tupaj Katari**, 1944); en Buenos Aires, (**Baptista**, 1949) y en Estados Unidos (**Bolivia**. Diccionario de la literatura latinoamericana, 1958), su nombre fue ignorado en las últimas décadas. Y no por falta de méritos.

Sucedía que Augusto Guzmán no era amigo de la adulación y del trapicheo. Supo distanciarse de las luchas políticas sectarias; se mantuvo al margen de las insidias parroquiales y de los odios tribales. No quiere decirse que renunciara a contaminarse de las realidades de este pícaro mundo y de las tentaciones de la carne, ¿de qué otro modo podría un escritor llegar a serlo, de verdad? Su virtud consistió en revestirse de escepticismo, paciencia y tolerancia.

En un momento crucial de mi existencia su palabra llegó, oportuna, para decirme que sí vale la pena seguir escribiendo para nadie y para todos y que sigue valiendo la pena ser boliviano en un país tan antiboliviano como Bolivia. Su voz clamaba contra el desaliento y contra la adversidad.

Cuando lo visité, en agosto del año pasado, él tuvo la gentileza de recibirme, a pesar de su delicado estado de salud. Frágil, lúcido, hasta la conversación lo fatigaba. Me dedicó unos minutos preciosos de su tiempo que se le escapaba irremediablemente. "Ahora ya no escribo. No puedo sostener un lápiz y no sé dictar... Mi obra está acabada. Ahora les toca a ustedes."

No era un lamento. El tono afectuoso de la voz apagada de aquel hombre y la serenidad de su mirada me hicieron pensar en muchas cosas. Ante mí desfilaban los rostros de tantos amigos comunes: Juan Quirós, Porfirio Díaz Machicao, Humberto Guzmán Arze, que ya no está entre nosotros. Desde su lecho, recostado entre edredones y rodeado del amor de los suyos, Augusto Guzmán me pedía disculpas por no poder asistir a mi recital en el Palacio Portales; él, que ya no podía andar solo por su casa, ¡me pedía disculpas! Nunca olvidaré esa lección de amistad y cortesía.

Ahora no caben las inútiles lamentaciones. Agotada su fecunda existencia, se nos ha ido este hombre admirable, legándonos una obra inmensa: cuarenta libros bien escritos, inspirados por el pueblo que él respetó e iluminados por la finura de su espíritu y su clara inteligencia. Ahora los leo y los releo. Sus palabras adquieren otra dimensión. Al posar la mirada sobre sus libros es como si yo volviera, de pronto, a Cochabamba, a proseguir nuestra interrumpida 'charla; a seguir hablando de Bolivia, de los amigos... Y de literatura, naturalmente.

Madrid, 24.01.1995

La Biblia en sus manos

Jesús es presentado en el templo

Asimismo, cuando llegó el día en que, de acuerdo a la Ley de Moisés, debían cumplir el rito de la purificación de la madre, llevaron al niño a Jerusalén. Ahí lo consagraron al Señor, tal como está escrito en la Ley: *Todo varón primogénito será consagrado al Señor*. Además ofrecieron el sacrificio que ordena la Ley: *una pareja de tórtolas o dos pichones*.

Había en Jerusalén un hombre llamado Simeón, que era muy bueno y piadoso y el Espíritu Santo estaba en él. Esperaba los tiempos en que Dios atendiera a Israel y sabía por una revelación del Espíritu Santo que no moriría antes de haber visto al Cristo del Señor.

Vino, pues, al Templo, inspirado por el Espíritu, cuando sus padres traían al niñito Jesus para cumplir con él los mandatos de la Ley. Simeón lo tomó en brazos, y bendijo a Dios con estas palabras:

Señor, ahora, ya puedes dejar que tu servidor muera en paz, como le has dicho.

Porque mis ojos han visto a tu Salvador, que tú preparaste para presentarlo a todas las naciones.

Luz para iluminar a todos los pueblos y gloria de tu pueblo Israel.

Su padre y su madre estaban maravillados por todo lo que decía Simeón del niño. Simeón los felicitó y después dijo a María, su madre: "Mira, este niño debe ser causa tanto de caída como de resurrección para la gente de Israel. Será puesto como una señal que muchos rechazarán, y a ti misma una espada te atravesará el alma. Pero en eso los hombres mostrarán claramente lo que sienten en sus corazones".

Había también una mujer de edad muy avanzada, llamada Ana, hija de Fanuel, de la tribu de Aser. Tenía ochenta y cuatro años. Después de siete años de casada, había perdido muy joven a su marido y, siendo viuda, no se apartaba del Templo, sirviendo día y noche al Señor con ayunos y oraciones. Ella también tenía don de profecía. Llegando en ese mismo momento, comenzó a alabar a Dios y a hablar del niño a todos los que esperaban la liberación de Jerusalén.

Una vez que cumplieron todo lo que ordenaba la Ley del Señor, volvieron a Galilea, a su ciudad de Nazaret. Y el niño crecía, se desarrollaba y se hacía cada día más sabio. Y la gracia de Dios estaba con él. (Lucas 2, 22-40).

Cumbre Bolivariana: La cita de la paz herida por la guerra

Por Estrella Gutiérrez

La Cumbre Bolivariana de seis gobernantes que se inicia este jueves en Cumaná/Venezuela, quedó herida en sus objetivos por el choque bélico entre Ecuador y Perú, cuando su meta era exaltar el civilismo y magnanimidad de uno de sus mayores héroes comunes.

Los presidentes de Bolivia, Colombia, Ecuador, Panamá, Perú y Venezuela fueron convocados a Cumaná, 400 kilómetros al este de Caracas, para conmemorar los 200 años del nacimiento, el viernes, del llamado Gran Mariscal de Ayacucho, Antonio José de Sucre.

Sucre, el más célebre seguidor del libertador Simón Bolívar, sello con sus victorias sobre los españoles la independencia de Ecuador y Perú, que precisamente una semana antes de su bicentenario comenzaron choques armados ahora suspendidos y cuyo origen remoto fue un gesto magnánimo del Mariscal.

Ahora, la cita para exaltar al militar que humanizó la guerra y dejó su impronta civilista en medidas revolucionarias para la época como presidente de Bolivia, tendrá que centrarse en promover la reconciliación entre el ecuatoriano Sixto Durán-Ballén y el peruano Alberto Fujimori.

También perdió brillo otro objetivo medular de la Cumbre: el lanzamiento de una nueva agenda para el Pacto Andino -del que son socios todos menos Panamá-, centrada en la modernización de sus instituciones y la negociación de apertura con otros bloques, el principal el Mercado Común del Sur (MERCOSUR).

Esta es la primera vez en más de tres años en que coinciden en una cumbre para analizar los temas andinos los mandatarios de sus cinco países miembros, aunque no sea un encuentro presidencial formal del grupo, que Cumaná debe confirmar para septiembre.

Fujimori es el único presidente andino actual que participó en la cumbre de diciembre de 1991, donde se definió el Arancel Externo Común que desde este miércoles comenzó a regir en la subregión, con la excepción de Perú, del que se esperan pistas en Cumaná sobre su ingreso a la Unidad Aduanera.

De Cumaná, Panamá -que formó parte de Colombia hasta 1903- saldrá también como observador en el Consejo de Cancilleres del Pacto Andino, lo que abre su integración política al grupo, si bien por ahora no se contempla su participación en el bloque comercial de 98 millones de personas.

Pero todos estos temas presentes en la preparada Declaración de Cumaná quedan opacados ahora por la necesidad de que la cumbre se convierta en "la gran oportunidad para la conciliación", entre Ecuador y Perú, como definió el canciller anfitrión, Miguel Angel Burelli.

Salvo sorpresas de última hora, Duran-Ballen y Fujimori van a estar presentes en Cumaná y el éxito o fracaso de la cumbre estará determinado por su capacidad para dar paso a un diálogo entre los dos presidentes enfrentados, que abra una negociación sobre el área limítrofe que dio pie a las cruentas hostilidades.

Eso, pese a que la negociación formal para un definitivo cese al fuego y una negociación sobre el diferendo limítrofe se desarrolla en Río de Janeiro, con la participación de los garantes del acuerdo que en 1942 fijó los límites de la frontera ecuatoriano-peruana: Argentina, Brasil, Chile y Estados Unidos.

En una declaración conjunta el domingo de los otro cuatro presidentes participantes en la cumbre, se señaló que Cumaná tiene que ser el lugar donde "se echen las bases de un acuerdo" entre Ecuador y Perú.

(Cumaná-Venezuela/Inter Press Service).

ESENCIA
tino fundado por
scar Cajías K. el
e marzo de 1952

Jefe de Corresponsales: Rolando Garvizu M.
Secretario de Redacción: Ramiro Ramírez S.

Jefes de área:
Investigación: Amanda Dávila T.
Social: Teddy Molina Ch.
Cultural: Rubén Vargas P.
Deportes: Miguel Velarde T.

Editora PRESENCIA S.R.L.
Gerente General: Ramiro Jáuregui A.
Impresores: Editorial LUX
La Paz - Bolivia

Avenida Mariscal Santa Cruz, Nº 2150
Casilla de Correo 3276 - Cajón Postal 10152
Central Telefónica: 372344
Télex 2659 BV - Telefax 391040

CSUTCB: Investigación científica de la coca impulsa su defensa

Para la Confederación Sindical Unica de Trabajadores Campesinos de Bolivia (CSUTCB), la demostración científica del valor nutritivo de la hoja de coca en la Universidad de Harvard, se constituye en el impulso para salir en defensa de los cultivos de coca que existen en el país.

La mencionada investigación sostiene que la hoja de coca es un alimento maravilloso, porque contiene más nutrientes que cualquier vegetal y que sólo la ingestión de 100 gramos de las hojas de la coca boliviana, puede más que satisfacer el índice internacional recomendado de nutrientes que debe ingerir una persona.

El dirigente campesino de la CSUTCB Néstor Bravo afirmó que la investigación constituye una respuesta seria al mundo, demostrando el valor real de la hoja de coca, que está en la mira de la política antidroga con el propósito de reducirla.

"La investigación de la Harvard es una prueba contundente del recurso natural que tienen los pueblos andinos y cuestiona la mala política gubernamental contra la hoja de coca", señaló Bravo.

A partir de la fecha, los campesinos tienen más argumentos para plantear sus acciones de defensa de la hoja de coca y no cederán a ninguna presión internacional.

"Hoy más que nunca estamos convencidos de que la hoja de coca es una alternativa social, por los valores que científicamente se demuestran", agregó.

Sobre la base de los resultados de la investigación, cocaleros exigirán la libre comercialización en su estado natural, además de iniciar un proceso de industrialización de la hoja.

Recordó que en el país se planteó, en otra época, la necesidad de efectuar una investigación sobre las cualidades medicinales de la hoja de coca, pero todo fue un simple intento que no se materializó.

Con la investigación se dio toda la razón a los campesinos productores de la hoja de coca y en el fondo la erradicación de cocales responde a intereses de los países desarrollados, que quieren tener todo el control de la producción de coca, indicó el dirigente campesino.

LA HOJA BUENA COMPAÑERA

Néstor Bravo, dirigente campesino que emergió del Chapare tropical (Cochabamba), reconoció que la hoja de coca es una gran compañera y por siglos se constituyó en la fuerza para los mineros durante la colonia.

En la marcha de los cocaleros efectuada en septiembre de 1994, los marchistas soportaron la larga caminata gracias al "acullicu" de la hoja de coca, dijo.

En el país existen aproximadamente unos 70.000 productores de coca, que dependen económicamente de la producción de la hoja y que les permite contar con buenos ingresos.

Bravo anticipó que la defensa de la hoja prosigue, un ampliado determinó que se realizará una novedosa marcha de bicicletas por varios puntos del país, para hacer tomar conciencia a la población de la importancia de la hoja.

Sólo se espera que pasen las lluvias, se ha previsto programar la marcha dentro de dos meses, concluyó.

CD's UNION

OFERTA PUBLICA Nº 05/95

Certificados de Depósitos Unión

Emisor

BANCO DE LA UNION S.A.

Agente Colocador

VALORES UNION S.A.

MONEDA	PLAZO EN DIAS	VALOR NOMINAL	TASA DE DESCUENTO (% ANUAL)	TASA DE RENDIMIENTO (% ANUAL)
M. E.	30	$US 1.000.000.00	8.93%	9.00%
	60	$US 1.000.000.00	9.59%	9.75%
	90	$US 1.000.000.00	10.23%	10.50%
	180	$US 1.000.000.00	10.43%	11.00%
	270	$US 500.000.00	10.59%	11.50%
	390	$US 500.000.00	10.62%	12.00%
TOTAL		$US. 5.000.000.00		
M. N.	30	BS. 1.500.000.00	18.70%	19.00%
	60	BS. 2.000.000.00	18.89%	19.50%
	90	BS. 2.000.000.00	19.05%	20.00%
	180	BS. 1.000.000.00	18.39%	20.25%
	390	BS. 500.000.00	16.94%	20.75%
TOTAL		BS. 7.000.000.00		
M. V.	30	$US 500.000.00	8.93%	9.00%
	60	$US 500.000.00	9.59%	9.75%
TOTAL		$US 1.000.000.00		

Oferta a ser realizada en la ciudad de La Paz el día 02/02/95, validez de la oferta 07 días a partir de la fecha de publicación.
Para **MAYOR INFORMACION** consúltenos a los teléfonos: 317315 - 360431.

VALORES UNION S.A.
AGENTE DE BOLSA

PUBLICACION REGISTRADA EN LA COMISION NACIONAL DE VALORES

¡Ahora entendemos!

porque se nos quizo cobrar $us 25,000.- mensuales bajo cuerda y sin factura, para poder funcionar, cantidad estrafalaria y fuera de toda realidad.

¡No a la corrupción !
EXIGIMOS EL RESPETO A LA LEY,
la Ley es clara.

FLAMINGO
Diversiones S.R.L.

Banco Mundial: Indígena casi sinónimo de indige[nte]

WASHINGTON,1 (Reuter) - Ser indígena en América Latina en la actualidad es casi lo mismo que ser indigente, según un estudio divulgado hoy por el Banco Mundial.

El estudio titulado "Pueblos indígenas y la Pobreza en América Latina: Un Análisis Empírico" indicó que los aborígenes privados de sus tierras frecuentemente son las personas más pobres de la región. Sobreviven con ingresos inferiores a dos dólares diarios.

"El principal hallazgo del estudio del Banco Mundial es que, en gran medida, ser indígena es sinónimo de ser pobre", dijo la entidad multilateral en un comunicado.

Según el trabajo, las precarias condiciones en las que vive la mayoría de los 34 millones de indígenas de América Latina ponen de relieve la importancia de que los gobiernos reconozcan los derechos de esos pueblos a controlar sus tierras y sus recursos naturales.

Reconcer esos derechos, sin embargo, no es lo mismo que hacerlos valer, especialmente donde hay recursos valiosos.

El estudio señala que crece el número de tribus que son obligadas a abandonar sus tierras. Como resultado, aumenta el número de indios que subsisten como trabajadores sin tierra, mientras que los grupos más débiles son exterminados. Una región en particular peligro es la selva amazónica.

El estudio del Banco Mundial resalta incidentes armados entre petroleros e indios cofanes en el oriente ecuatoriano, una matanza de indios ashaninka a manos de guerrilleros de Sendero Luminoso en territorio peruano o la carnicería de indios yanomami descuartizados por buscadores de oro brasileños en la frontera venezolana.

El estudio, que concentró su análisis en Bolivia, Guatemala, México y Perú, indicó que los indígenas suelen ser más pobres y tener niveles de calidad de vida más bajos que las personas de habla castellana.

En Guatemala, un país con una población indígena equivalente a 42 por ciento del número total de habitantes, ... cada 10 indios son p... México y Perú, ocho d... son pobres. En Boli... cada 20.

Los indios tamb... enfermarse más que ... pos étnicos. Sin emba... do a que muchos no ... medicina tradicional, ... ciento de ellos recur... dios modernos, frente ... ciento de los hispano...

El estudio también ... los niños indígenas que ... escuela son más pr... repetir de curso o a ... los estudios más que ... de habla castellana.

Por ejemplo, los ... municipalidades meno... mayoría de població... suelen ir a la escuela ... la mitad del tiempo qu... res en zonas donde ... nas son minoría.

Las diferencias de ... entre mujeres y hombr... marcadas en la poblac... na. En México, la bre... tasas de analfabetism... pano parlantes es de ... puntos porcentuales.

Entre indios, la ... mujeres es 20 puntos. El banco agregó que ... no es del todo pesim... halló que una invers... gramas de desarrollo ... como la salud y la ... podía ayudar a los gr... genas a salir del poz... breza.

El estudio puso co... plo a Bolivia, donde 7... to de la brecha entre lo... de trabajadores indíge... pano parlantes puede ... a la diferencia de edu... entrenamiento.

En teoría, la cap... podría cerrar esa bre... fácilmente que en paí... México o Guatemala, do... parte de las diferencias ... sos no pueden atribuirs... nes objetivas y pueden d... la discriminación. Otr... mento son las organ... indígenas, a las que e... sugiere dar cabida en ... gramas de desarrollo p... gurar que sus particul... culturales sean toma... cuenta.

Mujeres organizadas de Oruro piden guarde[ría]

Unas 200 mujeres del Proyecto "Warmis Yanaparikuna", que integra a artesanas y trabajadoras domésticas, ha hecho un pedido formal a las autoridades del Proyecto Integral de Desarrollo Infantil (PIDI), para la instalación de una guardería para sus hijos.

Fidelia Gómez, representante de las mujeres de Oruro, explicó que ese pedido se efectuó también ante las autoridades del anterior gobierno sin haber obtenido respuesta alguna, pero que el trámite se reinició en la gestión del nuevo gobierno.

"Ya contamos con el compromiso de las autoridades del PIDI, dependiente del ONAMFA, de instalar una guardería para los hijos de las mujeres que participan en el proyecto, esperamos que eso se concrete", manifestó.

El proyecto "Warmis Yanaparikuna" (mujeres nos ayudaremos) se organizó como un centro integral, donde asisten mujeres artesanas, así como trabajadoras domésticas que se capacitan y elaboran sus propias artesanías.

En su generalidad las mujeres tejen chompas a mano y a máquina, y la producción la comercializan en los mercados mineros, donde tuvo buen[a acogi]da, cuenta Fidelia Góme[z].

Son mujeres de los ... marginales de Oruro, qu... asistir al centro así como ... trabajo no saben a quién ... sus hijos pequeños y es ... sentido que se solicita la ... de una guardería, indic...

De instalarse la g... beneficiaría a un núme... niños desde los 6 meses ... hasta los 6 años de vida ... se les otorgaría una ed... inicial a los pequeños.

De acuerdo con la exp... que ofreció la dirigenta, ... solicitó que la organizació... te con un inmueble donde ... talaría la guardería, pero ... que el proyecto no cuen... recursos económicos de ... índole, se planteó que el ap... íntegro. "Ninguna de las m... que participa en el proyect... posibilidades de dar un ... económico, la mayoría so... dres solteras, así como di... das y viudas, entonces sola... tienen a sus hijos", dijo.

Por la extrema situación ... que viven esas mujeres je... familia, así como de las q... nen una familia numero... que se plantea que se cons... la guardería, explicó.

COB: Veto es "rasgo de dictadura" y conflicto de poderes

(EFE).- El secretario ejecutivo de la Central Obrera Boliviana (COB), Oscar Salas, calificó hoy de un "peligroso rasgo de dictadura" democrática la advertencia del Presidente Gonzalo Sánchez de Lozada de imponer el veto a la probable modificación del Presupuesto General de la Nación en el Parlamento.

El líder de la COB dijo que la posición de Sánchez de Lozada "es un criterio que, al margen de ser un recurso gubernamental, debería plantear un conflicto de poderes" porque restringe las atribuciones del Parlamento nacional, encargado de legislar.

El Presidente de la República dijo el martes, en una reunión con los directores de los medios de comunicación social, que si el Gobierno accede a las demandas de la COB, al menos en el aspecto salarial, tendrá que sacrificar la aplicación de la Ley de Participación Popular.

Al respecto, el dirigente de la COB subrayó que si Sánchez de Lozada aplica el veto presidencial será "absolutamente peligroso, porque podría representar rasgos de un gobierno autoritario".

La opinión de Salas tuvo coincidencia con la de otros dirigentes que criticaron la aseveración presidencial.

El líder obrero dijo que "no es comprensible que, de antemano, se vaya negando las facultades del Parlamento" y, por ello, preg... "¿para qué entonces se le e... proyectos de ley?".

Por estas nuevas razones ... las dijo que la COB ratific... convocatoria a una moviliza... de trabajadores, que se efect... este viernes 3 de febrero, en to... país, para reclamar una resp... ta del Gobierno al Pliego de ... ciones.

"La Central Obrera Bo... seguirá con sus reclama... programadas, independient... te de lo que diga el Gobierno, ... en este caso, negando una po... lidad de solución" a las dema... de los trabajadores.

El dirigente anunció tam... que, este jueves, habrá una n... reunión del Comité Ejecutivo ... COB con los dirigentes de las p... cipales organizaciones, para la ... ganización de la citada manife... ción sindical.

La protesta nacional ser... primera de este año, acordada ... una reunión de dirigentes, qu... efectuó la semana pasada, p... exigir una respuesta al plieg... demandas, que se entregó el p... do 12 de enero al ministr... Trabajo, Reynaldo Peters.

Tanto en la COB como en ... demás federaciones y sindica... la concentración fue fijada e... Paz para las 10.00 horas, m... tras en las demás ciudades ... responsabilidad de cada Ce... Obrera departamental o regio...

ASEP: Acción legal contra ondos seguirá hasta el final

l recurso de Amparo Constinal contra siete Fondos Comentarios, interpuesto por el tuto Nacional de Seguros de iones (INASEP), proseguirá a el final. Es el único camino existe para que estas entidael seguro a largo plazo permia realización de auditorias.

ntonio Bustios, director ejeo del INASEP al responder la nte denuncia del dirigente de ntral Obrera Boliviana (COB), d Olivares, negó que la acllegal sea el inicio de la aproón de los recursos de los ros a largo plazo.

n este momento de los 36 ios Complementarios que onan en el país, 29 ya cooperan a la realización de las audis, de tal manera que se conocuáles han sido los movitos económico financieros de s entidades. Pero desde la ón pasada los Fondos del sterio, minero, fabril, de la inistración pública, comermunicipal y de la Caja de d se negaron a la realización uditorias.

n relación a esas negativas, ios indicó que existen varias ncias muy delicadas en conle algunos fondos, por este o se quiere efectuar las audis, para conocer si esas deias que llegaron al INASEP n una base.

Por otro lado, el INASEP inició un proceso de fiscalización del manejo de los recursos económicos de los Fondos Complmentarios, basado en las disposiciones del Decreto Supremo 23716, que le faculta a cumplir esas tareas.

Entonces se ha recurrido a las acciones legales, antes que proceder por la fuerza y actualmente se espera el fallo de la Corte de Distrito tras la aundiencia prevista para el lunes 6 de febrero.

El funcionario admitió que en el Código de Seguridad Social no existe ninguna disposición en relación a las acciones legales que se deben adoptar cuando un determinado Fondo Complementario no permite la realización de auditorías, pero el Decreto 23716 es claro en este sentido.

Otro de los motivos por los cuales el INASEP insiste en efectuar las auditorías es que en los próximos años se debe garantizar el pago de rentas a los jubilados, en este sentido es importante conocer los recursos con que cuenta, y si los balances sólo reflejan "datos inflados", manifestó Bustíos.

"Ocurre que en algunos casos se han procedido a realizar pagos adicionales a miembros de su directorio, justifican gastos excesivos, pago de viáticos, dietas por viajes y otro, que deben ser estudiados", indicó Antonio Bustíos.

ooperativas mineras uspenderán entrega de oncentrados a ex-ENAF

a Federación Nacional de perativas Mineras de Bolivia (COMIN) advierte que susderá la entrega de concenos de estaño a la Empresa lúrgica Vinto (EMV), si el erno no inicia la revisión de ey Nº 1606, que contiene entos tributarios que lesiolos intereses del sector.

as cooperativas mineras inarón en estado de emergendijo el vicepresidente de esa nización, Víctor Castillo, al lar que se otorga un plazo a el 15 de febrero, para que der Ejecutivo dé respuesconcretas al pedido de los erativistas.

ctualmente las cooperativas egan a la EMV más del 50% producción total, explicó al rtir que analizan otras medde presión, como las movilines y bloqueo de caminos.

clarró que mayores elevaciode costos de producción ya no den ser soportados por los peos cooperativistas, que hasta ajan a pérdida en algunos rude la minería.

os dirigentes de la FENCOpuntualizan que el Impuesl las Transacciones (IT) percará la actividad de las cooativas mineras, debido a que impuesto no es susceptible descargo fiscal en el mercado interno, lo que repercute en los ingresos.

Los cooperativistas dicen que la aplicación del IT pesará sobre el productor primario y tendrá una tendencia creciente, en virtud de que castiga el valor agregado que se genera en el proceso de comercialización. Además, agregan, con ese impuesto los insumos requeridos para las operaciones mineras experimentarán alzas en sus precios y, por lo tanto, se elevarán los costos de producción.

De acuerdo con las explicaciones hechas por los dirigentes, en este momento se encuentran bajo el régimen de regalías. La Ley 1243 en su artículo transitorio ya introdujo el impuesto mínimo del 2,5% sobre ventas netas internas, para las cooperativas que tributan bajo dicho régimen.

De ese modo, el sector cooperativo tendría que tributar por doble partida, pagaría el Impuesto a las Transacciones (IT), con su alícuota del 3%, al mismo tiempo que cancelaría el Impuesto Mínimo del 2,5%. Ambos impuestos gravan a la venta interna de minerales.

En ese sentido, los dirigentes de la FENCOMIN exigen al gobierno claridad en la reforma de los impuestos, así como una revisión del (IT) para el sector cooperativo.

MSA suspendió exámenes de greso por desorganización

El examen de dispensación o eso para las facultades de nanidades y Derecho en la versidad Mayor de San An fue suspendido el domingo mo, debido a la desorganiza de autoridades para el con de 4.400 postulantes, que sionó la apertura de sobres es de la hora señalada.

Versiones de algunos postues que asistieron el domingo oliseo cerrado para rendir su men, señalan que las pruebas sus respectivas respuestas se ban vendiendo el mismo día a bolivianos, en una tienda de copias cercana al coliseo así o en la Facultad de Derecho. Sin embargo, esta versión fue da tanto por el decano de la ultad de Derecho, Dr. Ramiro o como por el vicerrector acaico de la UMSA, Pedro von uno, quienes insistieron en ciencias en el control de postes al momento del examen.

MPREVISION

El decano de Derecho, Ramiro o manifestó que por decisión a comisión académica universria (CAU), el examen de ingreacordado en la última confecia de universidades será readó por áreas en la UMSA.

De esta manera, se decidió la Facultad de Humanidades ía la encargada de elaborar los menes de admisión, con 300 guntas, para los postulantes rea de sociales, que incluye la ultad de Derecho.

"La Facultad de Derecho no o conocimiento de las pregunque se formularon en las prues. Como es la primera vez que establece el examen de admin, nosotros sólo aportamos con docentes para el control de los tulantes", manifestó Otero.

TAMBIEN DESORGANIZACION

El vicerrector académico, Von amo admitió por su parte cierto do de desorganización, pero tamn una causa económica. Afirmó la UMSA decidió imprimir las ebas en su propia imprenta, el fin de ahorrar gastos.

El problema fue que por el erioro y antigüedad de las quinas, se terminó de impri las pruebas la víspera del examen, es decir el sábado 28.

"Por más esfuerzos que hicimos sólo se logró colocar los sobres a cuatro mil 100 pruebas, que al momento de repartirlos fue un problema pues se presentaron cuatro mil 400 postulantes", explicó el vicerrector.

"Pero el problema surgió también el mismo día del examen -agregó-, debido al conglomerado de estudiantes en el coliseo. La falta de previsión para la ubicación de los estudiantes hizo que muchos de ellos estuvieran tan juntos que era muy fácil que pudieran copiarse las respuestas".

Pero no sólo eso. Von Vacano manifestó que el escándalo de gritos y laberinto que provocó esta situación, hizo que muchos docentes autorizaran a los postulantes abrir los sobres de sus pruebas antes de que el director de examen, Luis Paredes diera la orden general para todos.

"De esta manera, muchos estudiantes se adelantaron a ver las preguntas del examen antes que otros, generando una situación de desigualdad que devino en caso. Esto obligó al director a suspender el examen para evitar mayores problemas", argumentó la autoridad universitaria.

NUEVO EXAMEN, MAS GASTO Y MAS PREVISIONES

Muchos estudiantes se fueron sin entregar las pruebas y la situación de desorganización deberá ser subsanada por las autoridades de la UMSA convocando a un nuevo examen de dispensación, con preguntas distintas y con mayores previsiones.

Von Vacano estimó que sólo en material para imprimir las pruebas -que esta vez será realizada a través de una empresa privada- demandará alrededor de mil dólares. Basada en coordinaciones con la comisión académica, la elaboración del nuevo examen y la convocatoria del mismo no podrá ser antes de dos semanas. Otra de las preocupaciones expresadas por el decano de Derecho y que deberá ser corregida, es dividir a los postulantes por lo menos en dos locales distintos, para poder ejercer un mejor control al momento de tomar la prueba.

La Paz en 15 días sufrirá epidemia de diarreas

Como consecuencia de la acumulación de basura en las calles de la ciudad de La Paz, el número de casos de diarrea se incrementó en 50%. Autoridades sanitarias temen que se registre un peligroso brote de cólera.

La basura causante de una serie de enfermedades.

La acumulación de basura en las calles de la ciudad durante casi una semana enfrentará a la población en los próximos 15 días ante una epidemia de diarreas. La advertencia fue hecha ayer por el secretario regional de Salud, Carlos Pérez, quien expresó su airada protesta por la insensibilidad de los representantes de la empresa de limpieza Starco y de la Alcaldía Municipal que no solucionaron el conflicto a tiempo y permitieron la acumulación de la basura.

Este hecho ha ocasionado un terrible daño a la ciudad, porque los efectos se comenzaron a sentir en el curso de esta semana, cuando se registró un incremento de los casos de diarrea hasta en 50 %, explicó Carlos Pérez.

Los datos registrados por los diferentes centros de salud dieron cuenta que 2.002 casos de diarreas de diferente gravedad se reportaron, de los cuales 20 % fue hospitalizado y el restante 80 % recibió tratamiento ambulatorio.

No obstante, Carlos Pérez señaló que la alarmante contaminación a la que es sometida la ciudad, aumentó el riesgo de la población de contraer peligrosas diarreas sobretodo los niños. Pese a la limpieza que realiza el personal de Starco, los gérmenes y bacterias ya circulan en la ciudad y esto ya no tiene control.

Al igual que el secretario de Salud, los especialistas advirtieron que la acumulación de 2.000 mil toneladas de basura se ha constituido en un reservorio de bacterias y parásitos que ocasionarán una epidemia de diarreas en las próximas semanas. Enfermedades como hepatitis, cirrosis, salmonellosis podrían presentarse y el temor más grande es que se produzca un rebrote del cólera que por sus características epidemiológicas, podría ser preocupante.

En este sentido Carlos Pérez anticipó que se instruyó al personal de Epidemiología de ese despacho a redoblar las medidas de vigilancia, sobretodo en la zona de Río Abajo, región en la que en agosto de 1991 se presentaron los primeros casos de cólera.

En un país donde la desnutrición infantil es tan fuerte, una diarrea para este sector de la población es delicada ya que puede provocarle la muerte, dijo Pérez en tono preocupado.

Según Jorge Dockweiler, especialista de Saneamiento Ambiental, la basura además provocará un aumento de roedores lo cual es peligroso para la población. Advirtió además que la presencia de gases tóxicos que emanan de la basura así como sulfuros contaminan la atmósfera, ocasionarán diferentes afecciones respiratorias y daños en los pulmones en niños y en recién nacidos.

MEDIDAS DE PREVENCION

En semejante panorama epidemiológico, el secretario de Salud, Carlos Pérez pidió a la población que en lo posible ingiera agua hervida, frutas y verduras hervidas, lavarse las manos, así como la utilización del antiséptico DG-6

Aceite de oliva previene el cáncer de mama

WASHINGTON, (ANSA)- Las mujeres que consumen aceite de oliva más de una vez por día tienen un 25 por ciento menos de probabilidades de contraer un cáncer de mama respecto de aquellas que lo usan en menor cantidad, según un estudio realizado en Grecia y publicado en Estados Unidos.

"Esto puede explicar la paradoja de que las mujeres mediterráneas, que se encuentran entre las que consumen una gran cantidad de grasas, según estudios estadísticos corren sólo entre el 50 y el 60 por ciento de posibilidades de contraer un tumor en el seno respecto de otras mujeres en el mundo", afirma el trabajo.

"Estudios realizados antes en animales habían demostrado que el uso del aceite de oliva combatía el riesgo de tumores de origen químico en el seno, favorecido en cambio por otros tipos de grasas", declaró el doctor Dimitrios Trichopoulos, de la escuela de Salud Pública de Harvard, jefe de la investigación.

El estudio fue realizado en Grecia sobre 820 mujeres en las que se había diagnosticado recientemente un cáncer en el seno, y también sobre un grupo de control de 1.548 pacientes sanas, que por su lugar de residencia y otras características estaban en las mismas condiciones que las mujeres enfermas.

Trichopoulos afirma que una explicación plausible reside en el hecho de que el aceite de oliva hace mejor al cuerpo humano porque se oxida mucho menos que las grasas polisaturadas, ya que contiene muchas vitaminas antioxidantes y otros componentes, como la vitamina E.

El mismo estudio muestra que los vegetales y la fruta son útiles también para protegerse de diversos tipos de tumores.

Según el estudio, el consumo de vegetales reduce estadísticamente el riesgo de contraer el tumor en un 12 por ciento, y la fruta en un 8 por ciento.

¡FELIZ CUMPLEAÑOS!
MONICA MEDINA DE PALENQUE
H. ALCALDESA DE LA PAZ

EL HONORABLE ALCALDE MUNICIPAL DE LA CIUDAD DE EL ALTO SALUDA:

A LA MUJER TRABAJADORA, A LA MADRE SACRIFICADA, Y A LA ALCALDESA HONESTA

EN EL DIA DE SU ONOMASTICO, DESEANDOLE MUCHO EXITO EN SU BRILLANTE GESTION.

¡QUE DIOS TE BENDIGA COMADRE MONICA!

H. Flavio Clavijo Jemio
ALCALDE MUNICIPAL DE EL ALTO

El Alto, Febrero de 1995

BANCO CENTRAL DE BOLIVIA

COMITE DE OPERACIONES DE MERCADO ABIERTO

PROPUESTAS ACEPTADAS

SUBASTA DE CERTIFICADOS DE DEVOLUCION DE DEPOSITOS (CDD's), N° 04/95 de 1° de FEBRERO DE 1995

VALOR DEL CDD. EN $US.	TASA PROPUESTA	PLAZO DEL CDD.	NUMERO DEL CDD.
293,277.02	11.99	455	74039
1,840,777.46	11.99	455	74049
272,987.00	11.99	455	74038
228,000.00	11.99	455	74032
64,500.00	9.16	364	71344
66,500.00	9.15	364	71348
62,000.00	9.15	364	71102
110,000.00	9.14	364	73189
59,749.00	9.14	364	71080
54,000.10	9.14	364	71065
52,352.19	9.14	364	72572
20,000.00	9.14	364	75929
60,000.00	9.14	364	71085
96,316.77	9.14	364	74007
30,000.00	9.14	364	75987
51,359.20	9.14	364	73987
110,000.00	9.14	364	74015
5,000.00	6.36	273	75984
40,000.00	6.36	273	70996

VALOR DEL CDD. EN $US.	TASA PROPUESTA	PLAZO DEL CDD.	NUMERO DEL CDD.
35,000.00	6.36	273	70957
50,000.00	6.36	273	73166
45,624.23	6.36	273	73984
17,445.80	3.66	182	71696
17,078.28	3.65	182	72056
10,001.97	3.64	182	74195
22,255.79	3.64	182	71821
10,212.58	3.64	182	74218
16,000.00	3.64	182	72978
5,000.00	3.64	182	75973
5,000.00	3.64	182	75729
28,803.75	3.64	182	70881
29,178.57	3,64	182	73735
20,000.00	3,64	182	74649
6,234.30	1.00	91	60158
6,500.00	1.00	91	72389
8,335.30	1.00	91	70370
6,500.00	1.00	91	73774

LA PAZ, FEBRERO 2 DE 1995

En conflicto Perú-Ecuador, Sánchez de Lozada no tiene preferencias, sino solidaridad

El Presidente Gonzalo Sánchez de Lozada explicó anoche que en el conflicto entre Perú y Ecuador no tiene preferencias, sino solidaridad, y que en su criterio es una situación "bien delicada e importante" para el futuro de América Latina.

En declaraciones que hizo anoche en el Aeropuerto Internacional de El Alto después de dejar la transmisión del mando al Vicepresidente Víctor Hugo Cárdenas, Sánchez de Lozada anunció que su discurso tendrá más o menos esas características el viernes cuando se dirija a los presidentes bolivarianos, a parte de otro que el anfitrión , Rafael Caldera, presidente de Venezuela, pronunciará. Junto al Primer Mandatario partieron autoridades nacionales, treinta cadetes, periodistas y otras personalidades.

> Junto al Presidente viajarán hoy de Santa Cruz a Cumaná, diplomáticos, cadetes, periodistas y varias autoridades.- Mañana en su discurso que dirigirá a los presidentes bolivarianos destacará la importancia de la paz para ingresar al nuevo milenio.-

"Obviamente tengo que ver el clima y el ambiente existente para pronunciar el discurso", remarcó para señalar que "ahí estamos para hablar de un hombre preclaro y progresista, el Gran Mariscal de Ayacucho".

El Presidente pernoctó anoche en la ciudad de Santa Cruz para emprender hoy viaje a Venezuela. Manifestó que tiene las palabras previstas para pronunciarlas mañana ya que es "un gran honor decir al anfitrión -sobre el bicentenario del nacimiento de Sucre y en medio del conflicto entre Perú y Ecuador- pero también es una responsabilidad que tenemos de ver la situación y pedir que las cosas salgan bien".

En su criterio "nadie puede pretender influir ni conducir, tenemos que estar dispuestos a servir si toca la ocasión demostrando solidaridad sin mostrar preferencia".

Anunció que desarrollará su mensaje con sinceridad y la amistad que tiene con todos los presidentes bolivarianos, "y ojalá sucedan cosas buenas".

PERU Y ECUADOR

En relación al principal acontecimiento que se realizará mañana en Cumaná, Sánchez de Lozada manifestó que la cumbre se llevará a cabo "en un momento tan especial, primero se conmemora una fecha tan importante para los 5 países, donde nació el Gran Mariscal de Ayacucho, y seguno, tenemos a dos países hermanos -Perú y Ecuador- en hostilidades".

En su opinión "es difícil y sería una falta de prudencia hacer cualquier comentario, pero tiene que ser bueno que estén allí -sus presidentes-, para que sienten que somos parte de un proceso mucho más grande y que Dios quiera que ellos -Perú y Ecuador- sientan ese momento de afecto y solidaridad, y que alguna luz se vea salir del conflicto".

"SOMOS UN CONTINENTE"

Ante un pronunciamiento de la comunidad europea sobre el riesgo que corre América Latina con las hostilidades entre Perú y Ecuador, Sánchez de Lozada dijo que "ya no podemos subestimar porque ellos no nos ven como países, sino como un continente y lo que pasa en México nos afecta a todos".

Explicó que este hecho, que se sucede cuando se está por ingresar al nuevo milenio, afecta a todos. "Entrar al nuevo siglo en una lucha entre hermanos es sumamente delicado, nos afecta a todos y no únicamente en lo emocional, sino en lo político y en lo económico", añadió.

En su criterio, lo que está expresando Europa, en torno a las hostilidades, "es que se presenta una imagen que no es conveniente únicamente para los dos países en conflicto, sino para toda América Latina".

$us 186 millones están camuflados en el PGN para despidos: Hoz de Vila

El gobierno ha camuflado un crédito de 186 millones de dólares para la indemnización de trabajadores retirados de las empresas públicas que serán capitalizadas este año, que se estima podrían llegar a 20.000, según dijo ayer el jefe de los diputados adenistas, Tito Hoz de Vila.

Según el parlamentario, que se propone demostrar su aseveración cuando el presupuesto pase al plenario, la partida está camuflada en varias partidas del proyecto de presupuesto que envió el Poder Ejecutivo al Parlamento.

"El gobierno dice que no hay dinero para aumentar salarios, pero existen 186 millones para indemnizaciones; además, se asegura que este año será del empleo, pero contrariamente serán echados a la calle entre 15.000 y 20.000 trabajadores de las empresas a ser capitalizadas", afirmó.

Agregó que el ofrecimiento de crear este año 76.000 empleos es demagógico y falaz, si se toma en cuenta la ejecución financiera de 1994.

El año pasado la inversión pública ejecutada llegó a 410 millones de dólares, que fue el monto acordado con el Fondo Monetario Internacional (FMI). Este año el gobierno ha programado una inversión pública de 570 millones de dólares, pero Ho de Vila aseguró que la ejec ción sólo será de 420 millo nes, porque ese es el com promiso con el FMI.

Tito Hoz de Vila.

Si se crean 23.000 con una inversión de 410 millones de dólares, se gún estadísticas del prop gobierno, este año la cre ción de empleos llegará 28.000 en el mejor de los casos.

Si se descuenta los des pidos por efecto de la capita lización, la creación neta de empleos llegará a 8.000 fue tes de trabajo, de acuer con la hipótesis del repr sentante de ADN.

Esos temores -dijo- lo llevado al Presidente Gon lo Sánchez de Lozada a lla zar una "advertencia fu de lugar al Parlamento" vetar la ley financiera si presupuesto se modifica

"Al gobierno le está e trando pánico, ante la cr ciente oposición al pres puesto por parte de todos los sectores", concluyó el parla mentario.

Capobianco no juró como diputado nacional

El pleno de la Cámara de Diputados aceptó escuchar ayer al diputado electo Guillermo Capobianco, minutos después que la Comisión de Poderes rechazara habilitarlo como diputado, alegando que Capobianco no cuenta con la documentación en regla sobre su Servicio Militar.

El informe de la Comisión, que ayer fue leído en el plenario, señala que Capobianco cuenta con dos libretas de Servicio Militar; una de 1964 que es de Excención y la otra del 24 de junio de 1993, de Redención. El informe señala que esa situación debería aclararse antes de dar visto bueno al juramento del parlamentario, que fue electo en las elecciones de 1993 pero nunca llegó a asumir el cargo, por abiertas presiones de la Embajada de EE. UU.

Durante su intervención en el plenario, Capobianco explicó en detalle su situación alegando que no hay razones legales para que no se le permita jurar al cargo. Explicó que su Libreta de Excención la obtuvo en 1964 en Santa Cruz, cuyo original se extravió.

Una fotocopia de esa libreta le permitió habilitarse y jurar como diputado en 1979, 1982 y 1985. Para las elecciones nacionales de 1993, la Corte Nacional volvió a requerirle el documento, ante lo cual presentó una Libreta de Redención del Servicio Militar obtenida ese año.

El parlamentario sostuvo que desde hace diez años es legislador y hasta llegó a ministro de Estado, sin que en ninguna oportunidad se haya observado el trámite de la libreta. Es más, dijo que toda su documentación está en regla y que no hay razones legales para impedirle el juramento.

Los diputados suspendieron la continuación del debate hasta este jueves, por falta de quórum. Los parlamentarios miristas afirman que por razones de interés político se está dilatando la habilitación de su correligionario.

En los hechos, según el diputado mirista Hugo Carvajal, lo que está haciendo la Cámara de Diputados es desconocer un mandato de la Corte Nacional Electoral, que lo habilitó como diputado electo por Santa Cruz . El parlamentario indicó que la Cámara no está facultada para desconocer ese mandato, a menos que haya una votación para levantarlo por dos tercios de voto.

Dijo que la libreta de Servicio Militar sólo puede ser observada por la Corte Nacional Electoral, 72 horas antes de las comicios y 15 después del verificativo eleccionario. Y si no hubo ninguna observación, ninguna otra instancia está obligada a impugnar ese mandato.

Incluso los parlamentarios que votaron por la apertura de un juicio de responsabilidades en contra de Capobianco, como Ricardo Paz de CONDEPA, señalaron que no hay motivos legales para impedir que el ex-ministro jure al cargo.

Carvajal afirmó que Capobianco decidió asumir su diputación, para defenderse de sus detractores en igualdad de condiciones y evitar que la diputada Villa siga ocupando su curul.

Delmira Villa es la suplente de Capobianco, pero hace poco rompió con el MIR, se declaró independiente y comenzó a apoyar al oficialismo. Esa es la razón, supuestamente, para que la coalición de gobierno esté intentando demorar el juramento de Capobianco.

Gobierno: COB debe leer el PGN antes de oponerse

En abierta crítica a la Central Obrera Boliviana el ministro de Comunicación Social, Ernesto Machicao pidió ayer a los dirigentes sindicales leer el proyecto del Presupuesto General de la Nación antes de anunciar una dura oposición al gobierno.

Lamentó la inasistencia de los dirigentes a una reunión convocada por el Presidente el lunes 30 de enero, pues allí -dijo- se habría facilitado una explicación sobre los alcances del PGN, como ocurrió el martes con los directores de los medios y ayer con los ejecutivos de la empresa privada.

"Es necesario que conozcan el tema para después oponerse", insistió a tiempo de señalar que todos los sectores de la sociedad boliviana deben conocer el proyecto del PGN. "Es necesario conocer en detalle, porque cerrarse como lo está haciendo la COB no es bueno", añadió.

Cuando la COB ya anunció para mañana el inicio de las movilizaciones sociales en el país en contra de varias demandas no atendidas por el Poder Ejecutivo, entre ellas un mayor incremento del salario, Machicao dijo que "lo político no debe estar por encima de los intereses de los trabajadores".

"Si no les gusta una explicación del PGN no nos ofende, pero deben leerlo antes para oponerse", remarcó al anunciar que el proyecto de la ley financiera es susceptible de cambios, pero de acuerdo con las opiniones que puedan surgir de las reuniones que sostiene el gobierno y de lo que hace la Comisión Económica de la Cámara de Diputados con las regiones.

Finalmente, advirtió que si la COB sale el 3 de febrero a las calles con sus movilizaciones el gobierno defenderá los derechos de la ciudadanía. "Espero que no sea necesario utilizar la fuerza policial, el gobierno ha sido cuidadoso en la utilización de la fuerza pública y seremos respetuosos", agregó al indicar que también debe haber reciprocidad para evitar desgracias.

Richter amenaza con guerra, si 1% de regalías petroleras es modificado

Guillermo Richter.

> Senador del MNR dijo que traerá una ametralladora al Congreso para enfrentarse a todo el que quiera afectar los ingresos de su departamento.-

El senador beniano y hasta hace poco jefe de la bancada "movimientista" en el Senado, Guillermo Richter, advirtió ayer que todos los benianos se armarán y empezarán una guerra, si a alguien se le ocurre la "peregrina idea" de quitar a ese departamento siquiera un centavo del 1% de las regalías obtenidas por la producción de hidrocarburos en el país.

Los departamentos Beni y Pando se benefician del 1% de las referidas regalías (dos tercios para el primero y un tercio para el segundo), lo que significa una cantidad aproximada de tres millones de dólares para los benianos.

Justificando su anuncio de una probable guerra de los benianos, Richter dijo que les costó 50 años conseguir ese derecho, por lo que no permitirán que alguien ose, siquiera, discutir el tema.

SE HARA FUSILAR

Dando rienda suelta a sus sentimientos, el senador "movimientista" dijo también que respecto al tema, él es primero un beniano y luego un parlamentario movimientista. Por eso señaló que primero se hará "fusilar" antes que permitir un perjuicio a su región.

"Primero me haré matar antes que le quiten un centavo de las regalías hidorcarburíferas al Beni, yo me hago fusilar, traigo una ametralladora aquí al Congreso de la República y me enfrento a todo el mundo, pero al Beni no le quitan un centavo de sus regalías hidrocarburíferas", agregó Richter.

El entrevistado señaló también que su departamento es pobre, pero con un "concepto tan justo de distribuir la riqueza, que el 1% era sólo para el Beni, pero le dieron un tercio del mismo a Pando, lo que monetariamente le reportará cerca de un millón de dólares para la presente gestión".

NO A LA DISGREGACION

Esa posición de Richter, de defensa cerrada de los intereses benianos, contrastó con su criterio respecto a la demanda de los comités cívicos, de que el 25% de los recursos generados por el impuesto al consumo específico ICE-Hidrocarburos sea distribuido a los departamentos.

"Sería una convocatoria al desmembramiento nacional acceder a la demanda de los comités cívicos. No puede ser, porque si bien es importante un proceso de descentralización en la administración de los recursos del Estado, no podemos permitir que éste quede inerme en sus responsabilidades", dijo.

El senador oficialista, que instantes antes había hablado de guerra, pidió racionalidad en sus pedidos a los representantes regionales. "Tiene que haber una relación racional en el manejo y respeto al derecho del Estado boliviano, al mismo tiempo que es lógico avanzar en el proceso de descentralización en la administración de los recursos públicos", concluyó.

Oposición rechaza intención de vetar modificaciones a PGN

Los partidos de oposición salieron al paso de la advertencia del Presidente Gonzalo Sánchez de Lozada, de vetar la ley del presupuesto si el Parlamento introduce modificaciones sustanciales, calificándola de "torpeza" que pone de manifiesto la sumisión del Poder Legislativo al Ejecutivo, comentó ayer el jefe de los diputados de la opositora ADN, Tito Hoz de Vila.

En tanto los parlamentarios oficialistas restaron importancia a la declaracion del mandatario. "El Presidente jamás haría una cosa de esas porque es un hombre demócrata y tiene trayectoria parlamentaria", dijo el senador "movimientista", Guillermo Richter.

"Si el Presidente cree que el Parlamento no debe hacer ninguna observación entonces para que envió el presupuesto, más bien debería promulgarlo directamente", manifestó por su parte el parlamentario Benjamín Miguel.

> Si el Presidente cree que no deben haber modificaciones entonces para que envió el proyecto al Parlamento, dicen.- Los propios oficialistas señalan que el proyecto de presupuesto no puede ser una caja herméticamente cerrada.

La Constitución otorga la facultad al Presidente de la República de vetar una ley sancionada por el Congreso Nacional, pero también el presidente nato del Congreso tiene la perrogativa de promulgar una disposición legal si el Ejecutivo se niega a ponerla en vigencia.

Las declaraciones del Presidente fueron interpretadas por los parlamentarios de oposición como una declaración anticipada de conflicto de poderes. Un probable veto a la Ley Financiera sólo se justificaría si el Parlamento hace modificaciones que pongan en riesgo la estabilidad económica, pero el Congreso Nacional jamás c tería una torpeza de esa na leza, manifestó Hoz de Vila.

Los diputados del MIR c caron la advertencia preside de "chantaje". Si el Poder E tivo se atreve a poner cortap las funciones del Congreso un funesto precedente pa democracia, según Hugo Ca

Carlos Borth agregó qu como el Ejecutivo tiene fac des para vetar leyes, tamb Congreso tiene la potesta promulgar una dispocisión Ejecutivo se resiste a cumpl tarea.

Guillermo Richter aclar el problema no es vetar sino lograr acuerdos que acerquen a las demandas regiones y de los sectores les.

"Mi criterio es que se d desarrollar los máximos es zos para atender de manera ferente dos temas: el ajuste salarial y las dem regionales, y yo considero que hay avances tantes en la asignación a las regiones, habl región el Beni que ahora ve incrementar su sos", comentó Richter.

Pero inclusive él señaló que el proye presupuesto enviado por el Poder Ejecutivo lamento no puede ser una "caja hermética q permita siquiera abrir una mínima rendija".

Los parlamentarios oficialistas señalaron presupuesto siempre es motivo de enfrentami políticos más allá de los cuales la concertac necesaria para mantener la estabilidad econ atendiendo los requerimientos regionales.

Gobierno saluda creación de partido político campesino

La probable creación de un partido político de los campesinos, anunciada en las últimas semanas por los productores de coca del trópico cochabambino, fue saludada por el gobierno como un paso destinado a fortalecer el proceso democrático.

El secretario nacional de Régimen Interior, Hugo San Martín dijo ayer a la prensa que los partidos políticos son el mecanismo mediante el cual las personas se expresan en democracia, por lo que "un instrumento político como el que ellos (productores de coca) piensan formar, en todo caso, puede fortalecer el proceso democrático".

Sobre el tema, el último martes el dirigente cocalero Evo Morales anunció que la idea del instrumento político "se ha encarnado en el pueblo, ya que es parte de su propia vivencia, del sentimiento de frustración y dolor por los constantes atropellos y baleaduras de los gobiernos de turno".

Morales piensa que el instrumento político de los campesinos, de constituirse, "no será como los partidos con dueños y jefes, porque a ellos les resulta fácil pasar de la izquierda a ser reformistas, de ahí a conformistas y acaban anunciando la presencia militar para combatir a los campesinos productores de coca".

NO PERJUDICARA AL GOBIERNO

San Martín rechazó la idea de que la organización de los campesinos en un partido político le perjudicar al gobierno. "De ninguna forma", luego valoró el papel de los partidos en un re democrático como instancia de expresión ideol política de los diversos sectores sociales.

El mayor ejercicio del voto ciudadano en to organizaciones sociales como partidos sind universidades, entre otros, es un síntoma de u cuado nivel de la democracia moderna, dijo.

DIALOGO CON LOS COCALEROS

La autoridad reiteró que el Ejecutivo tiene trumento del diálogo" como el mejor mecanis articular consenso, por lo que el gobierno abierta esta posibilidad del diálogo con los produ de coca, la Central Obrera Boliviana (COB) sectores. "Si lo dejáramos de lado estarianos ad do posiciones antidemocráticas", precisó.

San Martín cree que el gobierno no reprimi productores de coca y que, en adelante, agota posibilidades de llegar a un entendimiento co sector social respecto a temas de preocupación c

El diálogo es para entender y ser ente dijo y luego complementó que "esta vocac también sentida por el ministro de Gobierno los Sanchez, por lo que él está viajando m (hoy) al Chapare".

Presidente anuncia que presupuesto no sufrirá cambios

Después de reuniones con directores de medios de comunicación social y ejecutivos de la empresa privada, el Presidente Gonzalo Sánchez de Lozada reiteró anoche que convocó a los tres sectores influyentes (la COB no asistió) para informar y no para hacer cambios, por lo que se prevé que el proyecto del Presupuesto General de la Nación no sufrirá modificaciones.

El ministro de Comunicación Social, Ernesto Machicao, manifestó que los posibles cambios en el proyecto de la ley financiera podrían darse de acuerdo con el tamaño de la economía del país. También remarcó que el gobierno prefiere la estabilidad económica antes que la convulsión social anunciada por la COB y que será iniciada el viernes.

Después de su última reunión, con los empresarios privados, Sánchez de Lozada insistió en que la misma fue informativa y explicativa. "Lo más peligroso en todo esto es que la gente no entiende los alcances del presupuesto", agregó al recordar que antes de que sea lanzado "el PGN la gente decía que las regiones y las alcaldías iban a ser perjudicadas, y más aún con las modificaciones a las Ley 843"

"Acuérdense de esta dinámica", dijo para señalar la importancia que tenía la reunión con la COB, directores de medios y empresa privada, pues en su parecer los sectores que le han escuchado ya pueden hacer críticas, observaciones y sugerencias, después de tener una comprensión clara de lo que está pasando con el PGN.

Alemania facilita $us 12 millones para lucha antid

(Anf) .- El Secretario d do parlamentario del Mi Federal de Cooperación mica y Desarrollo de la Re Federal de Alemania, Jurgen Hedrich, llegó est coles al país y anunció ayuda de su gobierno lucha antidroga en Bolivia gestión 1995 será de 12 m de dólares.

El Ministro Hedrich de su arribo a la ciuda Paz, inició su agenda de jo con una reunión con ciller Antonio Aranibar despacho para definir lo ros programas de coope al país.

El funcionario alemán que la cooperación para contra el narcotrófico signi ca de un tercio de la ayu que su gobierno otorgará via durante la gestión 19

oy inocente", dice co Toro luego del llo en su contra

"Ojalá que en otro país haya verdadera justicia y allá (EE.UU.) demuestre mi inocencia", afirmó el militar retirado, luego de conocer la decisión de la Corte Suprema de Justicia.-

OCHABAMBA (PRE-CIA).- José Faustino Toro Herbas, procla-noche su inocencia lo que consideró fallo ico" de la Corte Supre-e Justicia que decidió eder su extradición a los Unidos de América orte.

siblemente fatigado y oso por las varias ho-e tensión vividas jun-nte con su familia, ex-ó su "pena, indudable-e, dolor porque no le n haciendo esto a tino Rico Toro, sino a oliviano".

n su criterio, a partir oy "la familia boliviana os los bolivianos tene-que ver que en nuestro pueden presentar cual-prueba que no sea ba, pero si hay el res-o y el apoyo indudable-te se justifica cualquier ud".

l militar del servicio pa-de las Fuerzas Arma-dijo que perdona a los istrados que votaron su extradición. "Yo los ono, igual que le pido a que perdone, a los jue-sobre todo, porque en seguramente va a pe-n cargo de conciencia difícilmente van a po-acárselo y ojalá no cai-n toda su familia", aco-

Manifestó su preocupa-por su familia integra-or su madre, su esposa s siete hijos. "Esa es la icia de los hombres. Yo un católico cristiano y e yo creo y estoy segu-s que Dios nunca va a con buenos ojos las fa-humanas. Esto pasará, e cuanto tiempo", de-ó apesadumbrado.

Más adelante, dio a co-er su esperanza de que cargos que se le impu-quedarán en nada. "Se aclarar y en cualquier nento se va a saber la adera justicia y esta encia que yo he procla-lo y que indudablemen-n mi país no me han achado. Ojalá que en país haya verdadera icia y allá demuestre mi cencia", agregó.

Rico Toro Herbas insis-en que su caso dejó de un juicio legal para con-tirse en un tema de na-aleza diferente ya que, obstante lo afirmado, nada ha podido ser demostrado ya que no se aportó prueba alguna. "Imagínese, dicen que hacen cuatro años que hacen un seguimiento. No han encontrado ninguna prueba. Una prueba que no es prueba, la testificación de un agente encubierto que nunca llegó a Bolivia y que ni siquiera han contestado eso. No entremos al aspecto legal porque no resiste el menor análisis. Cualquier abogado aunque esté empezando, estudiante de Derecho, se da cuenta que este no es un tema jurídico, este lo han constituído o lo han vuelto un tema político".

Finalmente, tras varias consideraciones, reiteró su esperanza de que un día "se ha de saber la verdad y ojalá para ese día indudablemente nuestro país no esté una situación peor de la que estamos hoy".

Faustino Rico Toro, quien se encuentra recluído en una celda del Comando de la Fuerza Especial de Lucha Contra el Narcotráfico (FELCN), fue detenido en esta ciudad la noche de 22 de marzo de 1994 y trasladado a la ciudad de La Paz de donde fue devuelto un mes después. Desde entonces, hasta el 22 de diciembre estuvo preso en la Fuerza. En esa fecha fue beneficiado con el arresto domiciliario, medida que se revocó el 12 de enero de este año y un día después fue nuevamente "depositado" en el organismo antinarcóticos.

nado responderá hoy a Corte prema sobre caso "Arriaza"

Próxima semana se definirán las ternas para las cinco vacancias en la Corte Suprema de Justicia.

Senado Nacional, me-su presidente, se pre-á hoy ante la Corte Su-de Justicia, en Sucre, responder a la im-ción contra el ascenso al de general del actual ndante general de la Poli-acional, Willy Arriaza .

información fue propor-da ayer por el presidente ámara alta, Juan Carlos , quien anunció que via-oy a la capital del país asistir a los actos de con-oración del bicentenario acimiento del Mariscal io José de Sucre, opor-ad que será aprovecha-ra cumplir las diligen-nte el supremo tribunal nación.

impugnación al ascenso estionado jefe policial está la contra el Senado y fue ntada por los senadores stas" Gonzalo Valda y Lazo, en consideración la decisión adoptada por yoría oficialista del Sena-ra incorrecta, porque za tiene los antecedentes ivos de haber desempe-actividades represivas nte el régimen dictatorial is García Meza.

l Senado aprobó el as-del general Arriaza a ón del Poder Ejecutivo y smo fue votado por casi la dad de la cámara con ex-ón de dos senadores del recordó Durán, quien dijo pese a tener 15 días de , se apersonará hoy ante rte Suprema para entre-n persona los documen-ertinentes.

ECISION CORRECTA

ente a la impugnación, n explicó que el Senado en forma correcta y le-Yo no sé a qué hora nona presentado esa demanda, lo este era un trámite podía haberse advertido s propias sesiones de la ra, pero está bien por-es parte de la democra-dijo.

gún el presidente del Se-nio hubo nada que pudo haber obstaculizado el ascenso de Arriaza, pero que en todo caso será la Corte Suprema la instancia que defina si se actuó bien o mal.

Aclaró que el Senado sólo puede responder por la decisión del ascenso de Arriaza y de otro general, Walter Romero, por lo que el cuestionamiento en diversos niveles al nombramiento del primero, como comandante general de la Policía, es responsabilidad del Poder Ejecutivo.

TERNAS PARA MAGISTRADOS

Pasando al tema de la constitución de las cinco ternas de candidatos para similar cantidad de vacancias de magistrados de la Corte Suprema de Justicia, Durán informó que hasta ayer se lograron clasificar de 6 a 7 postulantes para cada vacancia.

Este proceso de clasificación se realiza en reuniones de los partidos políticos con presencia en el Senado: MNR, MIR, ADN, UCS y CONDEPA, los mismos que buscan designar las ternas en consenso político.

Durán adelantó que no será posible que este problema sea resuelto en el curso de la presente semana, debido a que los actos del bicentenario del natalicio del Mariscal Sucre obligan a varios parlamentarios a trasladarse a Sucre, dejando pendiente la solución a diferentes problemas hasta la próxima semana.

Una historia para conocer:

¿Quién es y qué hizo Faustino Rico Toro?

Por Sixto Valdez Cueto

SUCRE, 1 (PRESENCIA).- José Faustino Rico Toro Herbas, coronel militar, tiene una historia larguísima. Fue Ministro del Interior del gobierno de facto de Juan Pereda Asbún. Ocupó la jefatura del Departamento II de Inteligencia del Ejército durante la dictadura de Luis García Meza Tejada. Fue Comandante del Colegio Militar, agregado militar en la embajada boliviana en China Nacionalista; fue presidente del Comité Cívico y de la Corporación Regional de Desarrollo de Cochabamba.

El 26 de febrero de 1991 fue nombrado por el presidente Jaime Paz Zamora (MIR)

Comandante de la Fuerza Especial de la Lucha Contra el Narcotráfico (FELCN).

La designación generó airadas protestas por parte de la embajada de Estados Unidos que, al aparecer ya tenía datos sobre la presunta participación de Rico Toro en actividades del narcotráfico.

La resistencia fue tan fuerte que el gobierno norteamericano suspendió una ayuda de aproximadamente 80 millones de dólares. En ese entonces muchos políticos, sindicalistas y organizaciones de derechos humanos protestaron por el nombramiento.

Jaime Paz Zamora, ante las críticas, exclamó: "El presidente sabe lo que hace". Por lo visto, Paz Zamora quería mantener a Rico Toro en ese lugar. Pero no pudo aún siendo el primer mandatario. La opinión pública y, por supuesto la Embajada de EE.UU., pudieron más.

Rico Toro no tuvo otro camino. Renunció el 4 de marzo de 1991. Y la calma volvió al país.

El exministro del Interior de esa época, Guillermo Capobianco reveló el 30 de junio de 1993 en Sucre que Rico Toro fue nombrado por Jaime Paz. "Era una decisión de la alta cúpula del gobierno. Nos damos cuenta que fue un grave error del gobierno ese nombramiento (...)"

En ese entonces versiones periodísticas del exterior relacionaron con el narcotráfico a Guillermo Capobianco (MIR) y al Comandante de la Policía Boliviana Gral. Felipe Carvajal. Paz Zamora tuvo que alejarlos de sus cargos.

Rico Toro fue testigo de descargo en el juicio por los diarios del "Ché" Guevara y Harry "Pombo" Villegas.

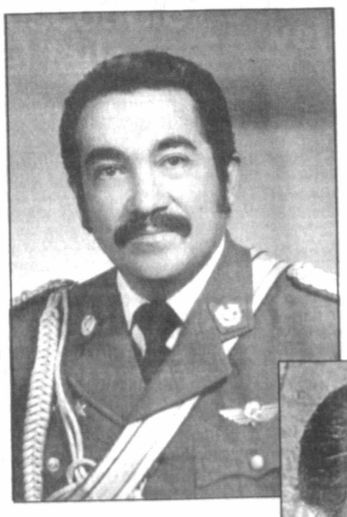

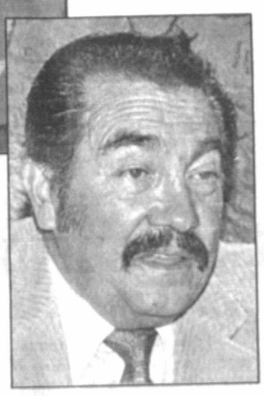

A la derecha, Rico Toro en sus tiempos de poder, abajo, una foto reciente.

LAS ACUSACIONES DE EE.UU.

Rico Toro fue acusado formalmente por EE.UU., el 24 de marzo del año en curso, de haber traficado con drogas. Por orden del Juez Primero de Partido de Sustancias Controladas de La Paz, Justino Ugarte, fue detenido en Cochabamba y ahora, desde hace más de cinco meses se encuentra en una celda de la FELCN.

Este excomandante de la Fuerza Especial de Lucha Contra el Narcotráfico, según EE.UU., protegía el envío de "cargamentos de cocaína" a Miami.

Un testimonio escrito del agente de la DEA Lee Luca asegura que una de las reuniones -para "conspirar" con drogas- se realizó el 28 de febrero de 1991 en Santa Cruz a la que asistieron Rico Toro, María Beatrice Vásquez, alias "Lady Von Ackerman:, Juan Padilla Burela y otros.

"Durante esta reunión estos sujetos se refirieron a 120 kilogramos de cocaína de baja calidad que se había embarcado a Miami, Florida", afirma el agente de la DEA.

Posterior a esa reunión, las personas que se reunieron en Santa Cruz "hicieron llamadas a Miami" que "de conformidad con las leyes de los EE.UU.", fueron interferidas y grabadas en cinta.

"Tuvieron conversaciones acerca de la operación de cocaína (...) he revisado y ordenado la transcripción de por lo menos 5 de estas conversaciones y María Beatrice Vásquez hace referencia Faustino Rico Toro como el individuo quien está tomando decisiones finales en cuanto a la transacción de cocaína", explica.

Lucas añade que para descubrir a la red se encubrió y asumió el rol de un comprador potencial de los 120 kilos de cocaína de baja calidad que ya había sido enviada a los EE.UU.

"Durante este viaje fui presentado personalmente a varios miembros de la organización que estaban implicados en la operación (...) Estos individuos manifestaron en mi presencia que Faustino Rico Toro estaba involucrado en la protección de cargamentos de cocaína a los Estados Unidos", añade.

El investigador manifiesta en su testimonio escrito que el 13 de agosto de 1991, Iber Sala Parada viajó a Miami "adonde yo me reuní con él en mi condición de agente encubierto. Esta reunión fue grabada en videocinta de conformidad con las leyes de los Estados Unidos"

Revela que "en la videocinta" Salas Parada se refiere a planes de enviar cocaína a Miami a Alfredo Enríquez, alias "Mario Pérez" para ser distribuida y vendida.

También se registra conversaciones que presenció donde Salas habla de las formas de pago para la cocaína y explica los papeles desempeñados por Faustino Rico Toro y otros.

"Iber Salas explicó que Faustino Rico Toro era uno de los líderes de la organización de contrabanado de cocaína con quien él estaba involucrado en esta transacción", recuerda.

En la parte final del testimonio, el agente de la DEA Lee Lucas dice haber sido testigo de la detención de Rico Toro el 22 de marzo de 1993 en Cochabamba "en conformidad a una petición por los Estados Unidos para su arresto provisional".

PALABRA DE LA DEFENSA

La defensa del acusado -integrada por los abogados Ramiro Baldivieso, Jorge Ponce e Ivés Ortiz- dudó del testimonio de Lucas porque consideró que tiene un interés de manipular la realidad.

"¿Tendrá calidad de prueba suposiciones y conjeturas, una relación imprecisa de hechos imaginarios las declaraciones de una de las partes interesadas, la mera transcripción de disposiciones legales de la misma parte interesada?", sostiene.

El agente fue acusado de "falso testimonio" y la defensa afirmó que "la manipulación llegó hasta los niveles de lo burdo y lo cínico, impropios de un país que se precia de ser civilizado".

Protestó porque Lucas utilizó documentación falsa para ingresar a Bolivia y que el haberse encubierto le convierte en autor de los delitos de tráfico, asociación delictuosa y confabulación, transporte e instigación.

Considera que de acuerdo a las leyes bolivianas no son válidas las pruebas en cintas ni está permitido la interferencia de líneas telefónicas.

Abogado de la embajada de EE.UU. se escondió tras conocer el fallo

SUCRE, 1 (PRESENCIA).- El asesor legal de la embajada de los Estados Unidos, Eduardo Sfier Byron optó ayer por el silencio luego de conocer el fallo de la Corte Suprema favorable a los intereses norteamericanos.

Pese al esfuerzo y a la insistencia de la corresponsalía de PRESENCIA en esta capital, fue imposible dialogar esta noche con el abogado que durante 10 meses, aproximadamente, trabajó para lograr la extradición de Faustino Rico Toro.

Durante todo el tiempo que permaneció el proceso de extradición en la Corte Suprema, Sfeir Byron llegó en varias oportunidades. En algunos casos llegaba en la mañana y retornaba a La Paz en hora de la tarde.

Fue visible que la Fiscalía de Sustancias Controladas le sirvió de base para su trabajo. En muchos momentos fue observado por uno de los Fiscales de esa repartición que depende del Ministerio Público.

Una y otra vez presentó memoriales con el propósito de convencer a los magistrados, primero; y luego a los conjueces. El último alegato que interpuso ocurrió el martes en horas de la tarde.

En réplica a ello, la defensa de Rico Toro presentó hoy en la mañana el libro "La Guerra Falsa" de un exagente de la DEA que sostiene la tésis de que es un hipocrecía la lucha contra las drogas porque muchos personeros de la CIA y de la DEA se encuentran implicados en el narcotráfico.

Sfeir Byron en escuetas declaraciones a PRESENCIA antes de conocerse el fallo dijo que acataría lo que disponga la Corte Suprema así no esté de acuerdo.

Empero había adelantado su confianza de que la solicitud de extradición sería favorable a los EE.UU. porque existían los suficientes instrumentos jurídicos para ese fin.

"La embajada de EE.UU. ha demostrado que la extradición es viable y por tanto la Corte Suprema debería obrar en consecuencia. Sabemos que la defensa del señor Rico Toro ha presentado un memorial que es una falta de respeto a los magistrados", declaró.

Tras el fallo contrario al exmilitar garciamecista, PRESENCIA conversó con colaboradores allegados al asesor legal de la embajada de EE.UU. para poder concretar una entrevista esta noche. Sin embargo eso no fue posible. "Se encuentra en una reunión en la Fiscalía General de la República. No lo puedo interferir. Le vamos a devolver la llamada", se limitó a indicar telefónicamente uno de los funcionarios de la Fiscalía de Sustancias Controladas.

Posteriormente la corresponsalía insistió en el hotel donde estaba alojado el abogado Sfeir Byron. En un principio la recepcionista dijo que volviéramos a llamar y a los pocos minutos se nos afirmó que "el Dr. Sfeir ya abandonó el hotel".

Sfeir Byron al parecer optó por la seguridad ya que en días pasados había denunciado que fue amenazado de muerte por desconocidos.

Defensa de Rico Toro pide a Sánchez de Lozada vetar entrega del militar

"Es un fallo errado que deja en el suelo la Constitución y responde al chantaje de EE.UU.", afirma el abogado Ramiro Baldivieso Barrientos.

SUCRE, 1 (PRESENCIA).- La defensa de Faustino Rico Toro Herbas pidió esta noche al Presidente de la República Gonzalo Sánchez de Lozada que no entregue al gobierno de EE.UU. al coronel (r), para quien la Corte Suprema de Bolivia autorizó la extradición legal la tarde de este miércoles.

Visiblemente molesto, con lágrimas en los ojos y la voz llena de amargura, uno de los integrantes de la defensa de Rico Toro, Ramiro Baldivieso declaró a PRESENCIA esta noche que se encuentra sorprendido por el fallo dictado por el Supremo Tribunal de Bolivia.

"Quiero manifestar en nombre de la familia Rico Toro, de mi persona y creo llevando la voz de muchos connacionales bolivianos, nuestra más profunda indignación por un fallo completamente errado que deja en los suelos la Constitución Política del Estado", afirmó.

"Este fallo (por la extradición), más atiende al chatanje, a la amenaza y a los exabruptos incluso de representantes de la legación diplomatica. Esto revela una vez más que somos un país dependiente y sometido", agregó.

Subrayó que es "lamentable que la Corte Suprema de Justicia de la nación, salvando el valiente voto de los señores magistrados disidentes se haya sometido más a las presiones que a la legitimidad y a la juridicidad".

Consultado por PRESENCIA cuál será la actuación jurídica una vez que la Corte Suprema dictó el fallo por la extradición de Rico Toro, Baldivieso Barrientos respondió que se solicitará al Presidente Sánchez de Lozada la correspondiente tolerancia y sensibilidad.

"Por disposición del Art. 44 del Código de Procedimiento Penal el Presidente de la República tiene la prerrogativa y la atribución de actuar en consecuencia o de los contrario usar la facultad que tiene para entregar o no al ciudadano Faustino Rico Toro al gobierno americano", remarcó el abogado.

Dijo que "en su oportunidad" la defensa de Rico Toro enviará al Primer Mandatario un memorial en ese sentido. "Está en manos del Presidente Sánchez de Lozada el futuro de nuestro defendido. Es él, el único que puede reparar esta injusticia y poner en evidencia la soberanía e independencia de la nación", insistió.

Faustino Rico Toro estuvo defendido por tres abogados: Ramiro Baldivieso Barrientos y Jorge Ponce Paz (Chuquisaca) y Jorge Eduardo Becerra (Cochabamba).

Hugo San Martín:

"Eid Franco no es un preso político, sino un político preso"

El secretario de Régimen Interior, Hugo San Martín señaló ayer que Oscar Eid Franco, dirigente del Movimiento de la Izquierda Revolucionaria (MIR), no es un preso político, sino un político preso.

Manifestó que las afirmaciones en sentido de que Eid sea un "preso político" del gobierno del MNR, no tienen asidero en la opinión pública.

"Los presos políticos se acabaron con el advenimiento del sistema democrático y es bueno afirmar de una vez que el señor Eid Franco no está en la cárcel por sus ideales políticos, sino por su presunta relación con un narcotraficante", afirmó la autoridad.

"Que quede bien claro -insistió-, Oscar Eid no es preso político sino un político preso por los errores o delitos que haya cometido cuando su partido gobernaba al país".

En ese contexto criticó al expresidente Jaime Paz Zamora y a la plana mayor del MIR, quienes afirmaron en reiteradas oportunidades que la detención del ejefe en ejercicio de ese partido, fue producto de presiones de carácter político en contra de las autoridades judiciales y calificaron a su conmilitante de "preso político del MNR".

Según San Martín, el proceso en contra de Oscar Eid Franco demuestra que la impunidad en Bolivia comienza a resquebrajarse al amparo de la aplicación estricta de la ley y la lucha contra la corrupción.

"Los peces gordos de la política ya no se sentirán impunes como siempre, los peces gordos del narcotráfico también tendrán que asumir sus responsabilidades y la nación entera espera que la impunidad como práctica de la política mal entendida sea totalmente erradicada", aseveró la autoridad.

COTIZACIONES

El dólar se cotiza en Bs. 4.74

América Latina		
Argentina	Peso	4.73000
Brasil	Real	5.63095
Colombia	Peso	0.00553
Chile	Peso	0.01161
Ecuador	Sucre	0.00203
México	Nuevo Peso	1.44870
Perú	Nuevo Sol	2.16972
Venezuela	Bolivar	0.02789
Europa - Asia		
Alemania	Marco	3.10877
Austria	Chelín	0.44103
Bélgica	Franco B.	0.15113
Canadá	Dólar Can.	3.36368
Dinamarca	Corona	0.78840
España	Peseta	0.03583
Francia	Franco F.	0.89719
Holanda	Florín	2.77468
Inglaterra	Libra	7.47482
Italia	Lira	0.00294
Japón	Yen	0.04762
Noruega	Corona	0.71074
Suecia	Corona	0.63513
Suiza	Franco S.	3.67807

D.E.G.	SUS.	1.48370
E.C.U.	SUS.	1.24010

TASAS DE INTERES

Libor	1	semana	6 1/16 %
Libor	1	mes	6 1/16 %
Libor	3	meses	6 5/16 %
Libor	6	meses	6 11/16 %
Libor	1	año	7 1/4 %
Prime rate			8.50 %

Fuente: Banco Central de Bolivia
Elaboración: *PRESENCIA*

Contraloría pone en alerta a la DGII

(Anf) .- Las auditorías de la Contraloría General de la República sobre los sistemas de fiscalización de la Dirección de Impuestos Internos permitieron al Gobierno central principalmente identificar los problemas y errores cometidos anteriormente y con funcionarios de la gestión 1990-93.

La DGII iniciará una auditoría de la propia dirección y está realizando un estudio minucioso tanto sobre los funcionarios que podían haber cometido las irregularidades denunciadas por la CGR como los mecanismos utilizados por la cuestionada institución.

La información corresponde al Subsecretario de Tributación, Gonzalo Afcha, quien dijo que son las autoridades de la DGII quienes deben responder por las irregularidades descubiertas por la CGR como: falta de planes anuales de fiscalización, inexistencia de normatividad técnica, de parámetros técnicos de selección de contribuyentes a ser fiscalizados, incumplimiento de requisitos mínimos en la recepción de estados financieros del sector privado y otros.

La auditoría, dijo, también acelerará el mejoramiento y reencauce de una real fiscalización que debe asumir la renta interna.

A partir de ello la DGII remoza sus procedimientos por esquemas ágiles que evitan la discresionalidad de parte de los auditores de las empresas contribuyentes.

Las recomendaciones de la Contraloría son puntuales y apropiadas por lo que la renta interna las está poniendo en práctica con la asistencia financiera del BID de 4 millones de dólares.

SON EFECTIVOS O NO LOS TRIBUTOS...

La auditoría demostró que el problema tributario no es tanto de quienes tributan sino de quienes tiene que ejecutar y hacer cumplir las leyes.

La auditoría realizada por la CGR evidenció la falta de seguimiento e información entre sectores de los pagos (reparos) de las determinaciones efectuadas por fiscalización.

"Este hecho podría dar lugar a que el Estado no haya recibido todos los pagos", dice el informe de la Contraloría.

Gobierno prioriza construcción de corredor bioceánico

(Anf) .- El Gobierno priorizará en la presente gestión la concreción del primer corredor bioceánico que permita unir este con el oeste de Latinoamérica, informó hoy el subsecretario de Transportes, Luis Alberto Velasco.

Aunque dijo que se mantendrá la continuidad en la ejecución de proyectos programados con anterioridad, a los tramos San José-Pailón en Santa Cruz, Patacamaya-Tambo Quemado y Rio Seco-Desaguadero en La Paz se les asignará una mayor importancia.

Recordó que dentro las actividades de esa secretaría de Estado se adjudicó la construcción de la carretera Cotapata-Santa Barbara, aunque el inicio de obras tuvo un retraso debido a las últimas lluvias.

Explicó que las precipitaciones pluviales no permitieron ejecutar ni siquiera lo referente a las instalaciones básicas que se requieren, menos el cronograma de trabajo y los plazos que deberán cumplirse.

Sin embargo, Velasco dijo que el Servicio Nacional de Caminos (SNC) está tomando las previciones necesarias para que en lo posible no existan mayores retrasos, pero que lo importante dentro los programas de este año es el tramo San José-Pailón que en un 50 por ciento prácticamente ya es una carretera hasta Puerto Suárez.

Respecto a otros proyectos, expresó su esperanza porque los hasta ahora presentados sean aprobados por la Secretaría de Hacienda y el Parlamento para poder elaborar un cronograma de actividades.

La autoridad acotó que en la actualidad se está asignando una mayor importancia al mantenimiento de las vías, puesto que resulta difícil conservar una red vial donde el 80 por ciento es tierra, puesto que se requiere tecnología moderna para precervar las carreteras.

Explicó que un mantenimiento periódico de las carreteras de tierra representa un presupuesto muy alto que en muchos casos los trabajos sólo tienen una conservación corta.

Enero mantu niveles inflacionarios de diciembre

La tasa acumula inflación en el mes d ro fue del 0,83%, m niéndose al mism de diciembre del añ sado, informó el di del Instituto Nacion Estadística, Rudy Ar

La mayor incide los precios la tuvo el car, con el 0,24%, s do por los servicios cativos, 0,23%, y las nes rojas 0,22%.

Araujo explicó incidencia de los ser educativos se debe matriculación que se en esta época del a

Añadió que la c que tuvo mayor in cia en dicha tasa fu ta Cruz, con 0,42% guida de Cochabamb 0,22% y La Paz con 0 mientras que El A presentó incidenci cionaria.

Asimismo, indi la ciudad más infla ria fue Santa Cr una tasa del 1,34 esa ciudad los subg con mayor incidenc sitiva en el índice, fu los alimentos consum fuera del hogar (0,2 azúcar (0,26%) y ser educativo (0,26%).

La segunda ci inflacionaria fue Co bamba con el 1, donde los grupos mayor incidencia fu los servicios educa (0,25%), carne (0,20%) y alimentos sumidos fuera del h (0,17%).

La tercera ciuda La Paz con una tas 0,49%, los subgr fueron las carnes (0,29%), azúcar (0 y servicio educa (0,22%).

Araujo destacó q ciudad de El Alto no inflación en este mostrándose una te cia estable en los sec populares.

A nivel nacional subgrupos que tiene cidencia negativa tasa inflacionaria s tubérculos (-0,34%), servicio méstico (-0,10%) y duras (-0,06%).

El director del IN ñaló que de mante esa tendencia, la me gobierno de alcanza inflación anual del es realizable.

CAISSE DES DÉPÔTS DÉVELOPPEMENT

AGENCIA DE COMPRAS Y CONTRATACION DE SERVICIOS DEL GOBIERNO DE BOLIVIA

C3D

LICITACIÓN PÚBLICA
Nº C3D/128/94

C3D, a nombre y por cuenta de la

EMPRESA METALURGICA VINTO

Invita públicamente a empresas interesadas, en presentar sus propuestas para la:

CONSTRUCCIÓN SISTEMA DE AGUA Y ALCANTARILLADO, PAVIMENTACIÓN Y DRENAJE DEL COMPLEJO METALURGICO VINTO

Fuente de Financiamiento : Fondos Propios de la Entidad

Criterios de Evaluación : Las propuestas que cumplan con los requisitos legales, condiciones técnicas, serán evaluadas en base a la siguiente ponderación:

Calificación técnica.....10%
Calificación financiera.....10%
Calificación económica.....80%

Presentación de Propuestas : **16 de marzo de 1995, Hrs.11:00**
Apertura de Propuestas : **16 de marzo de 1995 ,Hrs.11:15**

Consultas al Documento de Licitación: A partir del 2 de febrero de 1995
La Paz.- Oficinas C3D
Cochabamba.- Cámara de la Construcción.
Santa Cruz.- Cámara de la Construcción.
Oruro.- Cámara de la Construcción.
Otros Interior y Exterior.- Vía fax a C3D

Forma de obtención Documento de Licitación:
La Paz.- Oficinas C3D
Otros Interior y Exterior.- Mediante envío por courier previo pago s/g instrucción C3D

VALOR DEL DOCUMENTO : Bs 1.500.—

Calle Hermanos Manchego # 2571 — Teléfonos: 379452 - 379428 391945 - 322635 — Telex: 3347 C3D Fax: 391614
La Paz - Bolivia

CAISSE DES DÉPÔTS DÉVELOPPEMENT

AGENCIA DE COMPRAS Y CONTRATACION DE SERVICIOS DEL GOBIERNO DE BOLIVIA

C3D

LICITACIÓN PÚBLICA
Nº C3D/007/93
SEGUNDA CONVOCATORIA

C3D, a nombre y por cuenta de la:

HONORABLE ALCALDIA MUNICIPAL DE CUEVO

CON FINANCIAMIENTO DEL FONDO DE INVERSION SOCIAL (FIS)

MINISTERIO DE DESARROLLO HUMANO
F. I. S.
FONDO DE INVERSION SOCIAL

Invita públicamente a empresas constructoras a presentar sus propuestas para el:

PROYECTO AGUA POTABLE CUEVO
(SB05/SCZ/7963)

Presentación de Propuestas : **9 de marzo de 1995 , Hrs. 11:00 a.m.**
Apertura de Propuestas : **9 de marzo de 1995 , Hrs. 11:15 a.m.**
Consultas al Documento de Licitación : A partir del 31 de enero de 1995
La Paz.- Oficinas C3D
Cochabamba.- Cámara Departamental de la Construcción.
Santa Cruz.- Cámara Departamental de la Construcción.
Otros Interior y Exterior.- Vía fax a C3D

Forma de obtención Documento de Licitación:
Las Secciones I y II del Documento de Licitación se deben obtener de las oficinas centrales o departamentales del FIS con el siguiente costo:
Secciones I y II. .....Bs 15.-
Las Secciones III, IV, V, VI y VII se deben Obtener:
La Paz.- Oficinas C3D
Otros Interior y Exterior.- Mediante envío por courier previo pago según instrucción de C3D

VALOR DEL DOCUMENTO : Bs 800.—
(SECCIONES III, IV, V, VI y VII)

Calle Hermanos Manchego # 2571 — Tels: 379452 - 379428 - 364689 - 391945 - 322635 — Telex: 3347 C3D — Fax: 391614
La Paz - Bolivia

CAISSE DES DÉPÔTS DÉVELOPPEMENT

AGENCIA DE COMPRAS Y CONTRATACION DE SERVICIOS DEL GOBIERNO DE BOLIVIA

C3D

LICITACIÓN PÚBLICA
Nº C3D/012/95

C3D, a nombre y por cuenta de la:

SECRETARIA REGIONAL DE SALUD DE COCHABAMBA

CON FINANCIAMIENTO DEL FONDO DE INVERSION SOCIAL

MINISTERIO DE DESARROLLO HUMANO
F. I. S.
FONDO DE INVERSION SOCIAL

Invita públicamente a empresas constructoras a presentar propuestas para el:

PROYECTO: SEDE ADMINISTRATIVA SECRETARIA REGIONAL DE SALUD COCHABAMBA
(SP03-CBB-9935)

Presentación de Propuestas : **9 de marzo de 1995 , Hrs. 15:00**
Apertura de Propuestas : **9 de marzo de 1995 , Hrs. 15:15**
Consultas al Documento de Licitación A partir del 31 de enero de 19
La Paz.- Oficinas C3D
Cochabamba.- Cámara Departamental de la Constru
Santa Cruz.- Cámara Departamental de la Constru
Otros Interior y Exterior.- Vía fax a C3D

Forma de obtención Documento de Licitación:
Las Secciones I II y IV del Documento de Licitación se deben obte las oficinas centrales o departamentales del FIS con el siguiente
Sección I y II. .....Bs
Sección IV .....Bs
Las Sección IV para Edificaciones sólo debe ser adquirido una vez
Las Secciones III, V ,VI y VII se deben Obtener:
La Paz.- Oficinas C3D
Otros Interior y Exterior.- Mediante envío por courier previo según instrucción de C3D

VALOR DEL DOCUMENTO : Bs 800.—
(SECCIONES III, V, VI y VII)

Calle Hermanos Manchego # 2571 — Tels: 379452 - 379428 364689 - 391945 - 322635 — Telex: 3347 C3D — Fax: 391
La Paz - Bolivia

Es injustificable el monopolio de as telecomunicaciones: UASPA

La Unidad de Análisis y Se-miento Parlamentario (UAS-, dirigida por el economista nando Méndez realizó un fundo análisis del antepro-o de Ley de Telecomunica-es, cuyo contenido no ha ido cambios importantes relación al documento ofi-, concluido recientemente el gobierno y que será pues-en consideración del Con-so. El análisis entregado en usiva a PRESENCIA, en sus es salientes, dice:

Las telecomunicaciones stituyen hoy el sector de más da expansión en el mundo y n experimentando un in-ble desarrollo tecnológico, cias a la integración con la rmática. También en Boli-el sector de telecomunica-es ha sido el de mayor cre-ienton en 1994, con una a aproximada de 15.2%, ndo el promedio de la eco-nia fue de menos de 4%.

El desarrollo de la "telemá-" (telecomunicaciones e in-nática) plantea innumera-s posibilidades de servicios onvierte en una realidad s cercana la llamada "aldea bal". El uso de las "autopis-de la información" (cana-capaces de transmitir voz, gen e información) ha per-do la creación de una red ndial (INTERNET) para cu-aplicaciones todavía no se stablecido el límite.

Conforme se presenta la tendencia, la empresa o el que no se incorpore al uso uevas tecnologías, perde-ompetitividad. Este es el fío de la época y la refor-de la legislación boliviana r ser lo suficientemente útil para responder a los ces tecnológicos, expan-a cobertura de los servi-básicos y, en fin, solucio-os problemas del sector.

A RED DE TELECO-NICACIONES EN BO-IA

ctualmente existen 19 erativas telefónicas, que tan con 276.479 líneas. nsidad telefónica, a 1993, 4.2 líneas por cada cien tantes. ENTEL de propie-statal, tiene el monopolio onal en lo referente a ser-s de larga distancia na-al e internacional. En to a los servicios de valor gado y los derivados: tele-a por cable, telefonía ce-transmisión de datos, cios a empresas, etc. exis-arios operadores priva-n el mercado.

ambién ENTEL es la em-a encargada de definir y ctar la red nacional de omunicaciones, sus rami-ficaciones y características técnicas. Las cooperativas telefónicas están obligadas a conectarse a ENTEL para que sus usuarios puedan acceder a los servicios de larga distancia.

ENTEL Y LAS COOPERATIVAS TELEFONICAS

ENTEL es una de las empresas públicas de mejor desempeño. Tiene una rentabilidad de 35%. En 1994 transfirió al Tesoro General de la Nación 163.4 millones de bolivianos, equivalentes a 3,2% del total de ingresos del TGN. Estas transferencias cesarán una vez que sea capitalizada, puesto que la única forma de mantenerlas era introduciendo un impuesto al consumo específico, tal como se hizo con el caso de YPFB.

Las cooperativas de telefonía básica cobran, en promedio, $US 1.500 por derecho de acceso al servicio, sin embargo esto no debe considerarse como un pago no reembolsable ya que la acción telefónica se considera un activo.

EL ANTEPROYECTO DE LEY DE TELECOMUNICACIONES

Existe una enorme necesidad de reformular las reglamentaciones del sector de telecomunicaciones y en concreto de establecer un ente fiscalizador, de elaborar normas técnicas, de eliminar el monopolio estatal, de redefinir la figura legal de constitución de las cooperativas y, en general, de establecer un marco legal y regulatorio que permita el adecuado desarrollo del sector, diversificación de los servicios, ampliación de la cobertura y solucione los problemas existentes.

Sin embargo, el gobierno tiene también otro tipo de urgencias para la aprobación de una Ley de Telecomunicaciones. Por ejemplo, se ha comprometido con el Fondo Monetario Internacional a reorganizar el sector y en concreto a lo siguiente: -Aprobar la nueva Ley de Telecomunicaciones: enero 1995; capitalizar ENTEL: julio 1995.

Además, el gobierno se ha comprometido con el FMI a "capitalizar cada una de las empresas a través de un proceso claro y transparente. Los inversores serán seleccionados y los montos de sus inversiones especificados a través de un proceso de licitación internacional. Los inversionistas deberán firmar contratos con las empresas. La transparencia en el proceso de licitación y adjudicación se asegurará por a) el uso de documentos y procedimientos de licitación claramente definidos, b) entrega oportuna a los interesados para la preparación de sus propuestas; c) el uso de criterios simples para la calificación de las propuestas , d) el anuncio público del precio de compra de todos los compradores e) el establecimiento de responsabilidades institucionales bien definidas y el adecuado monitoreo y supervisión del programa.

MONOPOLIO ABSOLUTO E INDEFINIDO

En este punto, el análisis de UASPA resulta pertinente debido a que el Art. 2 del anteproyecto no sufrió cambios. El mismo, dice: "Se establece el régimen de libre competencia" para todos los servicios de telecomunicaciones; en esta misma dirección se orientan las declaraciones de las autoridades. Sin embargo, el Art "transitorio" 59 establece que "en forma excepcional, y a fin de garantizar la estabilidad del sector y la inversión necesaria para la expansión de la red nacional de telecomunicaciones, se establece un período de transición hasta el 31 de diciembre del año 2.003, durante el cual la Superintendencia de Telecomunicaciones queda prohibida de otorgar concesiones para la provisión de servicios de larga distancia nacional e internacional al público y de reventa de servicios de larga distancia a otro operador que no sea la sociedad o sociedades de telecomunicaciones capitalizadas bajo las disposiciones de la Ley 1544 de fecha 21 de marzo de 1994 (Ley de Capitalización).

A pesar de que se trata de una medida "excepcional o transitoria", es evidente que una empresa establecida con poder monopólico absoluto por un período tan largo como ocho o nueve años, tendrá todas las posibilidades de crear barreras a la entrada de otras empresas, de ponerles obstáculos en caso de que lograsen establecerse y , en fin, de usar todas las armas estratégicas de competencia de mercado-sean éticas o no- para impedir competencia. Entonces, una declaración en sentido de que este monopolio sería "excepcional" revela, cuando menos, una gran ingenuidad.

La idea de que el anteproyecto de ley legalizaría un monopolio absoluto y de plazo indefinido -no sólo transitorio- se confirma con las siguientes disposiciones contenidas en el documento: a) El artículo 59 menciona que se prohíbe la otorgación de concesiones para la "provisión de servicios de larga distancia nacional e internacional al público y de reventa de servicios de larga distancia".

Sin embargo, según las definiciones contenidas en el mismo documento (ALTEL-Art 3), "servicio de larga distancia" es "el establecido entre dos equipos terminales situados... (según sea larga distancia nacional e internacional)..."Por equipo terminal, se entiende "aquel que está conectado a un punto terminal de una red pública, la que se usa para enviar, procesar y recibir información", y en la definición de red pública, se menciona que "es la usada para proveer servicios de telecomunicaciones al público, que incluye servicios locales, de larga distancia, móviles, de transmisión de datos, de busca personas, telex, telegrafía, rurales, radiodistribución, radiodifusión y cualquier otro tipo de servicios al público".

> UASPA afirma que contrariamente a lo que las autoridades declaran, el anteproyecto de la Ley de Telecomunicaciones establece en favor de ENTEL capitalizada un monopolio para todos los servicios de telecomunicaciones y de plazo definido.

Es decir, se está prohibiendo la otorgación de concesiones no sólo para transmisión de voz viva en larga distancia nacional e internacional, sino cualquier servicio de telecomunicaciones establecido entre dos equipos terminales situados en distintas áreas locales, distintos departamentos o países.

La definición de "concesión" contenida en el Art. 3 del ALTEL menciona que se le otorga al concesionario "...el derecho a operar una red pública de telecomunicaciones o a ofrecer servicios de reventa". Es decir, con la concesión no se otorga el derecho de instalar una red pública de telecomunicaciones, que podría ser la intención de cualquier empresario nuevo; operar es usar la red ya existente en manos de una sola empresa.

LOS ARGUMENTOS DE LAS AUTORIDADES

Las autoridades de gobierno han esgrimido los siguientes argumentos para justificar el monopolio: a) El mercado boliviano es demasiado chico; se debe aumentar significativamente el número de líneas de teléfono instaladas a cambio del monopolio en larga distancia, se sube el precio de adquisición de ENTEL.

CAISSE DES DÉPÔTS DÉVELOPPEMENT

AGENCIA DE COMPRAS Y CONTRATACION DE SERVICIOS DEL GOBIERNO DE BOLIVIA

C3D

LICITACIÓN PÚBLICA
C3D/166/94

C3D, a nombre y por cuenta de la:

EMPRESA NACIONAL DE TELECOMUNICACIONES

ENTEL

Invita públicamente a empresas interesadas, en presentar sus propuestas para realizar los :

TRABAJOS DE ESTABILIZACIÓN DE SUELOS, OBRAS CIVILES Y OBRAS DE CONTROL FORESTAL, EN LA ESTACIÓN TERRENA "LA GUARDIA" EN LA CIUDAD DE SANTA CRUZ

Presentación de Propuestas : 6 de marzo de 1995 , Hrs. 15:00
Apertura de Propuestas : 6 de marzo de 1995 , Hrs. 15:15
Fuente de Financiamiento : Fondos Propios de la Entidad
Criterios de Evaluación : Las propuestas que cumplan con los requisitos legales y técnicos, serán evaluadas sobre la base de la siguiente ponderación:
CalificaciónTécnica....10%
Calificación Financiera....5%
Plazo Ejecución....15%
Calificación Económica....70%

Consultas a los Documentos de Licitación : A partir del 6 de febrero de 1995.
La Paz.- Oficinas C3D
Cochabamba.- Cámara de la Construcción.
Santa Cruz.- Cámara de la Construcción.
Otros Interior y Exterior.- Vía fax a C3D
Forma de obtención Documentos de Licitación:
La Paz.- Oficinas C3D
Otros Interior y Exterior.- Mediante envío por courier, previo pago según instrucción de C3D

VALOR DEL DOCUMENTO : Bs 1.000.—

Calle Hermanos Manchego # 2571 — Teléfonos: 379452 - 379428
391945 - 322635 — Telex: 3347 C3D Fax: 391614
La Paz - Bolivia

FARMACIAS DE TURNO 327245
Las 24 horas

CAISSE DES DÉPÔTS DÉVELOPPEMENT

AGENCIA DE COMPRAS Y CONTRATACION DE SERVICIOS DEL GOBIERNO DE BOLIVIA

C3D

LICITACIÓN PÚBLICA
Nº C3D/124/94
SEGUNDA CONVOCATORIA

EMPRESA NACIONAL DE TELECOMUNICACIONES

ENTEL

Invita públicamente a empresas interesadas, en presentar sus propuestas para la :

PROVISIÓN DE MATERIALES Y ACCESORIOS, CONSTRUCCION, PRUEBAS Y PUESTA EN MARCHA PARA LA PLANTA EXTERNA "ENTEL— CAMARGO"

Presentación de Propuestas : 15 de febrero de 1995 , Hrs. 15:00
Apertura de Propuestas : 15 de febrero de 1995 , Hrs. 15:15
Fuente de Financiamiento : Fondos Propios de la Entidad
Consultas al Documento de Licitación : A partir del 2 de febrero de 1995
La Paz.- Oficinas C3D
Cochabamba.- Federación de Empresarios Privados.
Santa Cruz.- Cámara de Industria y Comercio.
Otros Interior y Exterior.- Vía fax a C3D
Forma de obtención Documentos de Licitación:
La Paz.- Oficinas C3D
Otros Interior y Exterior.- Mediante envío por courier, previo pago según instrucción de C3D

VALOR DEL DOCUMENTO : Bs 600.-

Calle Hermanos Manchego # 2571 — Teléfonos: 379452 - 379428
391945 - 322635 — Telex: 3347 C3D Fax: 391614
La Paz - Bolivia

CAISSE DES DÉPÔTS DÉVELOPPEMENT

AGENCIA DE COMPRAS Y CONTRATACION DE SERVICIOS DEL GOBIERNO DE BOLIVIA

C3D

LICITACIÓN PÚBLICA
C3D/157/94

C3D, a nombre y por cuenta de la:

EMPRESA NACIONAL DE TELECOMUNICACIONES

ENTEL

Invita públicamente a empresas interesadas, en presentar sus propuestas para la:

PROVISION DE ESTRUCTURAS PARA INSTALACION DE ANTENAS DE EQUIPOS DE MULTIACCESO RURAL

Presentación de Propuestas : 6 de marzo de 1995 , Hrs. 11:00
Apertura de Propuestas : 6 de marzo de 1995 , Hrs. 11:15
Fuente de Financiamiento : Fondos Propios de la Entidad
Criterios de Evaluación : Las propuestas que cumplan con los requisitos legales y técnicos, serán evaluadas sobre la base de la siguiente ponderación:
Precio....75%
Plazo de entrega....25%
Consultas a los Documentos de Licitación :A partir del 30 de enero de 1995.
La Paz.- Oficinas C3D
Cochabamba.- Federación de Empresarios Privados.
Santa Cruz.- Cámara de Industria y Comercio.
Otros Interior y Exterior.- Vía fax a C3D
Forma de obtención Documentos de Licitación:
La Paz.- Oficinas C3D
Otros Interior y Exterior.- Mediante envío por courier, previo pago según instrucción de C3D

VALOR DEL DOCUMENTO : Bs 1.000.—

Calle Hermanos Manchego # 2571 — Teléfonos: 379452 - 379428
391945 - 322635 — Telex: 3347 C3D Fax: 391614
La Paz - Bolivia

Cementerio JARDIN

ANIVERSARIO DE FALLECIMIENTOS

2/2/85	LUIS ANTONIO SANJINEZ L.	10 AÑOS
2/2/90	FELICIDAD ARCE DE MALDONADO	5 AÑOS
2/2/90	EDMUNDO ALANDIA PANTOJA	5 AÑOS
2/2/91	AIDA POSTIGO DE VALDEZ	4 AÑOS
2/2/92	LUZ JOSEFINA RODRIGUEZ	3 AÑOS
2/2/93	JOSE CORTEZ CUETO	2 AÑOS

FARMACIAS DE TURNO 327245
Las 24 horas

Universidad en crisis

UNESCO insta a reestructur los objetivos universitarios

* "La universidad debe ser la conciencia d la sociedad, un lugar donde podamos ten una visión más amplia del mundo", afirm Director General Federico Mayor

PARIS, 1 (Reuter).- La creciente cantidad de estudiantes y la cada vez mayor brecha entre los países ricos y pobres obligan a repensar los objetivos de la educación superior, sus métodos y financiamiento, dijo hoy la UNESCO.

Mientras la calidad de los estudiantes del mundo en desarrollo se está deteriorando, las comunicaciones modernas ofrecen una oportunidad de revertir esta declinación con la aceleración del traspaso del conocimiento a las naciones más pobres, indicó la Organización de las Naciones Unidas para la Educación la Ciencia y la Cultura (UNESCO).

Al presentar su informe anual en París, el director general de la UNESCO, Federico Mayor, dijo que convocará a una reunión sobre la educación superior porque "la universidad debe ser la conciencia de la sociedad, un lugar donde podamos tener una visión más amplia del mundo".

"La enseñanza superior debe estar al acceso de todas las personas a lo largo de sus vidas. Nuestra meta debe ser alcanzar lo inalcanzable e incluir a los excluidos", dijo Mayor en rueda de prensa.

Según el informe, la cantidad de estudiantes en el año 2000 será el triple que hace tres décadas, al pasar de 28 millones en 1970 a 79 millones para fines de siglo.

Este crecimiento ha sido aún mayor en los países en desarrollo - de siete millones en 1970 a 30 millones en 1991- aunque la brecha educacional con las naciones industrializadas se ha acrecentado debido a un mayor crecimiento demográfico y la reducción de los recursos financieros.

En los próximos años, la mitad de los habitantes de los países ricos recibirá educación universitaria, frente a menos del 10 por ciento en las naciones en desarrollo, pronosticó el informe.

Como en muchas áreas, los africanos ocupan el peor lugar. Sus posibilidades de alcanzar una educación universitaria son 17 veces menores que los pobladores de las naciones industrializadas y cuatro veces menor que en otros países pobres.

Agregó que educar a un estudiante del mundo en desarrollo cuesta 10 veces menos que a uno del industrializado, pero su porcentaje sobre el Producto Interno Bruto es mayor, y lo más probable es que termine desempleado.

Pero pese al sombrío panorama, Mayor advirtió a los países pobres contra reducir los presupuestos de educación. "Deben seguir. Lo único que se puede esperar de ciudadanos no educados es una democracia inestable", afirmó.

La creciente competen escasos fondos ha obliga instituciones de enseñan rior a buscar recursos en privado, pero el respaldo d continúa como un factor ya que la educación uni representa una importan sión social, dijo el inform

La transición hacia fu pagadas debe ser encara tela y aunada a becas y p adecuados para estudia sitados en haras de ma justicia social y educativ

El informe indicó que l de la enseñanza se habla mado en un importante fa garantización de fondos p privados, pero las evaluac calidad a través de la pr dad deberían ser manej cuidado y tomar en cuen rencias entre disciplinas

Las comunicaciones m ofrecen nuevas perspec cooperación entre unive y aportan una oportunid para revertir el deterio enseñanza superior en e Mundo y frenar la fuga de bros, dijo el informe.

Efectos del conflicto checheno

Consejo de Europa retrasa ingreso de Rus

ESTRASBURGO, Francia, feb 1 (Reuter) - El jefe de la delegación parlamentaria rusa en el Consejo de Europa aceptó hoy postergar por el momento la solicitud de Moscú de ingresar en el foro europeo debido al conflicto checheno.

Una comisión del Consejo pidió el martes que no se continuara el proceso de ingreso ruso hasta que Moscú explique cómo pondrá fin a la crisis checheno.

"Estamos en favor de un retraso que finalizará cuando una negociación basada en la constitución rusa reemplace la iniciativa militar", dijo el jefe de la comisión de asuntos extranjeros de la Duma rusa, Vladimir Lukin.

Las 33 naciones del Consejo, que intenta promover la democracia y los derechos humanos en Europa, decidier gelar la solicitud rusa d la campaña militar de

Moscú contra la o separatista chechena

Lukin, sin embargo, en que la asamblea decid "retrasar" y no "congelar licitud porque la "palabr gelar recuerda a la Guer y nunca ha tenido un res positivo".

ASOCIACION NACIONAL DE MINEROS MEDIANOS

Los miembros del Directorio, el Secretario General y las empresas afiliadas a la ASOCIACION NACIONAL DE MINEROS MEDIANOS expresan su más hondo pesar por el fallecimiento de

Dña. ROSA SMITH vda. de SILVA

Q.E.P.D.

Madre del Dr. Raúl España-Smith presidente del Directorio de la Asociación.

La Paz, 31 de enero de 1995

En la ciudad de Tarija

Ha dejado de existir la que en vida fue ejemplar esposa, madre y abuelit

Sra. CIRA ECHAZU DE INCHAUSTE

Q.E.P.D.

Julio Inchauste Garrido, esposo; Wilma, Jorge, Julio y Martín, hijos; Carlo, Lilia Maruska y Corinne, hijos políticos; hermanas, nietos, primos, sobrinos y demás famil invitan a la misa el día 2 de febrero a horas 19:00 p.m; en la Iglesia de los Reverendo Padres Carmelitas en la ciudad de La Paz.

La Paz, 1 de febrero de 1995

La familia, con profundo dolor y pesar, de la que en vida fue adorada y ejemplar madre:

Sra. Rosa Arzabe Vda. de Mendoza

(Q.D.D.G.)

Ruega a parientes, amistades y personas piadosas, asistir a la misa de Réquiem que en sufragio de su alma se mandará oficiar, recordando el mes de su fallecimiento, el día viernes 3 del presente, a horas 12:00 m. en la Parroquia de San Pedro.

Su asistencia comprometerá la eterna gratitud de la familia doliente.

Mirando hacia el año 2000, ¿cómo no pensar en los jóvenes? ¿Qué se les propone sociedad constituida por **cosas** y no por **personas**, la entrega desinteresada de sí, el de los instintos, el sentido de la responsabilidad son considerados nociones pertenecie otra época. Sería de desear, que se les planteara una mayor consideración hacia la con y hacia **el respeto de los valores culturales y éticos** que les inspiren otros modos de co la existencia. *(Carta del Papa Juan Pablo II a los jefes de Estado del mundo).*

CONDOLENCIA

El Jefe Regional del Instituto Nacional de Cooperativas de Santa Cruz (INALCO), Dr. JUAN RIBERA ALVAREZ y personal de planta de la institución, expresan sus más sentidas condolencias por el fallecimiento de la que en vida fue:

Sra. ROSA SMITH Vda. de SILVA

Q.E.P.D.

Madre del Sr. Dr. JORGE ESPAÑA SMITH, Subsecretario de Cooperativas del Ministerio del Trabajo, a quien le hacemos llegar nuestra solidaridad en estos momentos de profundo dolor, igual que a su familia.

Santa Cruz, 01 de febrero de 1995

EL MINISTRO DE DESARROLLO HUMANO, Dr. ENRIQUE IPIÑA MELGAR, EL SECRETARIO GENERAL, LOS SECRETARIOS NACIONALES, SUBSECRETARIOS, DIRECTORES y personal del Ministerio expresan su sentimiento de pesar por el sensible fallecimiento del

Sr. JAMES P. GRANT

Q.E.P.D.

Director Ejecutivo de UNICEF, acaecido en la ciudad de Nueva York el día lunes 30 del presente.

La Paz, 2 de febrero de 1995

DEFUNCIONES

Tenemos el sentimiento de comunicar e fallecimiento de las siguientes personas

- José Nina Quispe
- Juana H. Hoyos de Patiño
- Rosario Zegales de Escóbar
- Gregoria Quispe de Amaru
- Carmen P. de Poma
- Isabel Mayta de Silva
- Romualdo Mamani Choque
- Marcelina Mamani Carvajal
- Alejandrina Herrera Vda. de Nina

Servicio de **PRESENCIA** *y la Administración del Cementerio General*

CUMBRE BOLIVARIANA

Cumaná y Río se convierten en ejes de los esfuerzos pacificadores

Por Aldo Rodríguez Villouta

QUITO, feb (EFE).- El presidente uador, Sixto Durán- Ba- iajó hoy a Cumaná para a la Cumbre Bolivariana ciudad venezolana, con- a con Río de Janeiro en eje esfuerzos para acabar conflicto armado ecuato- peruano.

tes de partir se reunió us jefes militares y les , según medios de pren- ales, que el viceministro eriores, Marcelo Fernán- Córdoba, sólo se sentará con su colega peruano, do Ponce, y los negocia- de los cuatro países ga- del acuerdo de límites o el cese de hostilidades atado por Perú.

alto el fuego, para el que el ministerio de Exterio- asileño, debió anunciarse simultáneamente en Quito y Lima el martes, pero sólo lo hizo Ecuador, según Durán-Ballén.

Una eventual reunión de Durán-Ballén y Fujimori en Cumaná volcaría el protagonismo de la crisis a esa ciudad, cuna del mariscal José Antonio José de Sucre, cuyo Bicentenario es el motivo original de esta cita.

EL PATRIOTISMO SALIO A LAS CALLES

En Ecuador, la población civil ecuatoriana protagonizó hoy la mayor manifestación en respaldo del Gobierno frente a la crisis militar iniciada hace seis días.

En Quito, miles de estudiantes, funcionarios, obreros, amas de casa y otras personas se concentran en diferentes zonas de la ciudad para emprender marchas hacia la plaza mayor, frente al palacio presidencial de Carondelet.

En el resto de ciudades los manifestantes recorrieron las avenidas principales.

Durán-Ballén ha salido a los balcones de Carondelet una decena de veces desde el domingo pasado para agradecer a los manifestantes que se turnan en la plaza.

En esas ocasiones el gobernante ha suministrado información sobre el desarrollo militar y diplomático del conflicto fronterizo y en otras pronunció arengas que repiten la imagen de "Ecuador agredido, Perú agresor".

Incluso los estudiantes de colegios y universidades que hasta hace muy poco forcejeaban con la Policía para llegar hasta Carondelet a gritar consignas antigubernamentales, aclaman ahora a Durán-Ballén y a sus soldados en la frontera.

En una ocasión, un grupo de manifestantes quemó una bandera peruana y, en otra, una efigie del jefe de Estado de ese país, Alberto Fujimori, vestido con la banda presidencial.

PERU ANUNCIA "EXITO MILITAR"

Por otro lado, la información de Lima de que 25 soldados de Ecuador fueron tomados como prisioneros de guerra en los últimos cinco días fueron desmentidas por el secretario nacional de Comunicación del Estado, Enrique Proaño, quien calificó de "falsa" esa noticia.

Frente a otras afirmaciones de Perú según las cuales ese país ha "desalojado" a soldados ecuatorianos que entraron en su territorio y ha tenido un "éxito militar", Proaño reiteró que las tropas de Ecuador mantienen sus posiciones en la faja amazónica desprovista de hitos donde se producen los combates.

Ecuador no ha informado de soldados suyos hechos prisioneros, pero sí de ocho peruanos, entre ellos dos jóvenes de las fuerzas de tierra, aparentemente sin rango ni lesiones, cuyas fotografías entregó a la prensa.

* Una eventual reunión de Durán-Ballén y Fujimori en Cumaná volcaría el protagonismo de la crisis a esa ciudad, cuna del mariscal Antonio José de Sucre, cuyo Bicentenario es el motivo original de esta cita

a Cumbre Bolivariana

sfuerzos para reunir Durán y Fujimori

UMANA, enezuela), 1 feb (EFE).- Los izadores de la Cumbre riana de Cumaná hacían hoy zos para hacer inevitable un ntro privado entre los presi- de Ecuador, Sixto Durán , y de Perú, Alberto Fujimori. entes de la organización re- n a EFE que en el Hotel Los nes, donde se alojarán los esidentes que asistentes a umbre, se estaba habili- una sala especial, en medio ras medidas de seguridad, ntentar llevar allí a Durán y Fujimori a fin de que sen a solas.

ún la fuentes, se ha modi- el protocolo para que en los actos de la Cumbre presidentes estén uno al l otro.

pecialmente, se ha busca- momento de la Misa de de Gracias, el viernes, en dral de Cumaná, para apro- el momento de la celebra- el que los fieles se dan la regó la fuente.

dos gobernantes han con- por teléfono al menos en siones desde que el pasado de enero se inició el conflic- ado en la región fronteriza nicas de las dos naciones.

rán Ballén es esperado esta n Cumaná, donde lo reci- colega venezolano, Rafael , quién llegó al aeropuer- esta caludad del oriente ano, situada a unos 400 tros de Caracas, cerca de 00 hora local (21:00 GMT).

* Especialmente, se ha buscado el momento de la Misa de Acción de Gracias, el viernes, en la Catedral de Cumaná, para aprovechar el momento de la celebración en el que los fieles se dan la paz.

Los demás asistentes a la Cumbre, organizada entre el jueves y el viernes para celebrar el bicentenario del nacimiento del prócer de la independencia andina Antonio José de Sucre, son los presidentes de Colombia, Bolivia y Panamá, cuya llegada está prevista para mañana, en horas cercanas al medio día, lo mismo que la de Fujimori.

Aunque no se ha confirmado definitivamente la asistencia de Fujimori a la Cumbre, los organizadores la daban como segura, sobre todo después de que desde Lima se informó de que durante el día de hoy el gobernante se había dedicado a preparar una serie de propuestas para la Cumbre Bolivariana.

Cumbre Bolivariana

Durán Ballén ya está en Venezuela

QUITO, 1 feb (EFE).- El presidente de Ecuador, Sixto Durán- Ballén, viajó hoy hacia Cumaná, ciudad venezolana donde se reunirá mañana y el viernes con sus colegas bolivarianos, incluído el de Perú, Alberto Fujimori.

Durán-Ballén partió del aeropuerto de Quito aproximadamente a las 13,30 locales (18,30 gmt) en un trirreactor de la aerolínea Transportes Aéreos Militares de Ecuador (TAME).

Poco antes de viajar, el presidente ecuatoriano dijo que "todavía" no sabe si en Cumaná tendrá una entrevista privada con Fujimori, al margen de la cumbre, para tratar del conflicto armado que mantienen los dos países desde el pasado 26 de enero y que ya ha causado decenas de muertes.

Los presidentes de Ecuador y Perú han conversado por teléfono desde que el pasado 26 de enero estalló el conflicto en una región selvática amazónica, pero no se han entrevistado personalmente desde diciembre de 1992, aunque coincidieron en varias cumbres iberoamericanas y del Grupo de Río.

Fujimori visitó tres veces Ecuador durante 1992, pero Durán-Ballén aplazó una y otra vez en los últimos años un muy anunciado viaje a Lima.

Ningún presidente de Ecuador ha hecho una visita de Estado a Lima, aunque algunos antecesores de Durán-Ballén si estuvieron allí en reuniones multilaterales.

Durán-Ballén también dijo antes de partir que espera recibir en Cumaná "la solidaridad de los demás países bolivarianos con el pueblo ecuatoriano".

En esa ciudad venezolana estarán además los presidentes de Colombia, Ernesto Samper; Bolivia, Gonzalo Sánchez de Lozada; Panamá, Ernesto Pérez Balladares, y Venezuela, Rafael Caldera, que han ofrecido sus buenos oficios a los gobiernos de Lima y Quito para superar sus litigios territoriales.

El conflicto fronterizo ha polarizado el interés de la Cumbre Bolivariana y desplazó a un segundo plano su objetivo original de conmemorar el Bicentenario del mariscal Antonio José de Sucre, uno de los líderes de la independencia de esos países de España a principios del siglo pasado, junto con el Libertador Simón Bolívar.

En Caracas no se descarta una mediación de los presidentes bolivarianos para que Ecuador y Perú se comprometan a no volver a recurrir a las armas para resolver sus problema de límites, aunque persista su desacuerdo.

SERPAC LTDA.

Nuestro cliente, una importante empresa de servicios en la ciudad de Oruro, nos ha encomendado la búsqueda de un:

GERENTE

Ref. SE/07/95

La búsqueda está orientada a un profesional en Administración de Empresas, Auditoría Financiera o Economía, con sólidos conocimientos administrativos, financieros y contables.
Los postulantes deberán acreditar una experiencia, mínima de cinco años de haber ejercido funciones similares, así como poseer capacidad de liderazgo, fuerte personalidad, iniciativa y creatividad para su desempeño.
Los conocimientos sobre manejo y paquetes computarizados y una edad comprendida entre 30 y 45 años son requisitos indispensables. Además que deberán poseer condiciones para ejercer control sobre las labores contable-financieras y la ejecución de otras dentro la administración.
Se ofrece un salario acorde a las funciones y responsabilidades, con excelentes perspectivas de crecimiento.

AGRADECEMOS A LOS POSTULANTES ENVIARNOS SU CURRICULUM VITAE CON RESPALDO DE CERTIFICADOS, DOCUMENTOS PROFESIONALES, FOTOGRAFIA ACTUALIZADA Y PRETENSIONES SALARIALES, HASTA EL 17 DE FEBRERO DEL AÑO EN CURSO.
LA INFORMACION RECIBIDA SERA TRATADA CON ABSOLUTA RESERVA.

SERPAC LTDA. | Casilla de Correo No. 659
Oruro-Bolivia

COOPERATIVA DE SERVICIOS ELECTRICOS "TRINIDAD LTDA"

COSERELEC
TRINIDAD - BENI - BOLIVIA

INVITACION PUBLICA Nº. A-03/95
BALANCE AUDITADO GESTION 1994

perativa de Servicios Eléctricos "Trinidad" Ltda. COSERELEC, invita a las Empresas Consultoras nte establecidas en el país, a presentar propuestas para realizar el Balance Auditado de nuestra rativa correspondiente a la gestión 1994.

bres conteniendo las propuestas, Curriculum Vitae y todos los datos complementarios que fueren rios, se recibirán en la Secretaría General de COSERELEC, hasta el día lunes 13 de febrero de 1995, a 17:00 (cinco de la tarde), debiendo procederse a la apertura de sobres, calificación y adjudicación del a partir de horas 18:30 del mismo día.

bres deben dirigirse con el siguiente rótulo:

es
ERATIVA DE SERVICIOS ELECTRICOS "TRINIDAD" LTDA., COSERELEC.
ACION PUBLICA No. A-03/95-BALANCE AUDITADO GESTION 1994.
Gil Coimbra esquina Santa Cruz.
22411 - 21654 - Fax No. (046) 21654.
ad - Beni.

Trinidad, 2 de febrero de 1995

RELACIONES PUBLICAS DE COSERELEC

Prof. Germán Barbery Monasterio
COSERELEC

SKorpios
Agente General de
aeroperu
cuente con nosotros

Necesita incorporar a su equipo de trabajo:

RECEPCIONISTA

Que reuna los siguientes requisitos:

1. Excelente presencia.
2. Edad comprendida entre los 18 y 22 años.

Las interesadas deben presentarse hasta el día **miércoles 8 de febrero**, adjuntando Curriculum Vitae y fotografía reciente a las oficinas ubicadas en:

Av. 16 de Julio 1490 Edif. Avenida Primer Piso Of. 2
La Paz - Bolivia

YPFB

"AÑO DEL BICENTENARIO DEL GRAN MARISCAL DE AYACUCHO JOSE ANTONIO DE SUCRE"
"Y.P.F.B. TE RECOMIENDA AHORRAR LA ENERGIA"
YACIMIENTOS PETROLIFEROS FISCALES BOLIVIANOS
GERENCIA INDUSTRIAL

INVITACION A CONCURSO DE PRECIOS
AMPLIACION PRESENTACION PROPUESTAS

YACIMIENTOS PETROLIFEROS FISCALES BOLIVIANOS, invita a empresas y/o firmas legalmente establecidas a presentar propuestas para los siguientes pedidos:

PRIMERA CONVOCATORIA

PEDIDO No.	MATERIAL
GID-4500/95	SELLO MECANICO COMPLETO BORG WARNER
GID-5000/95	FURFURAL ANHIDRO

Presentación Propuestas: 23 de febrero de 1995 a Hrs.: 15:30.

TERCERA CONVOCATORIA

PEDIDO Nº	MATERIAL
GID-4053/94	CABLES Y CONDUCTORES ELECTRICOS
GID-4564/94	REFRACTARIOS

Presentación Propuestas: 16 de febrero de 1995 a Hrs. 15:30.

Los pliegos podrán ser obtenidos en División de Materiales GID-Cochabamba, Av. Salamanca No. 0722 y Dpto. Materiales Distrito GID-Oriente, Refinería Palmasola Santa Cruz, a partir del día 24 de enero de 1995, previo pago de Bs 5,oo por unidad, en el siguiente horario de 14:00 a 16:00 (Cochabamba) y de 08:00 a 14:00 (Santa Cruz).
Adicionalmente deberán cancelar Bs 3,oo por reposición de formularios y el 14,94% por concepto de IVA.
Las propuestas deberán ser presentadas en la División de Materiales GID-Cochabamba, Av. Salamanca No. 0722.

Cochabamba, 2 de febrero de 1995

RELACIONES PUBLICAS DE YPFB

NOTA: La cancelación de los pliegos será por UNICA VEZ quedando habilitados para una próxima oportunidad si se declara desierta la invitación.

la institución familiar se encuentran un manantial de humanidad del que brotan las mejores ergías creadoras del tejido social, que cada Estado debería preservar celosamente. Sin adir la autonomía propia de una realidad que no pueden instaurar ni reemplazar, las oridades civiles tienen, efectivamente, el deber de tratar de favorecer el desarrollo mónico de la familia, no sólo desde el punto de vista de su vitalidad social, sino también de salud moral y espiritual. (Carta del Papa Juan Pablo II a los jefes de Estado del mundo).

FONVIS
FONDO NACIONAL DE VIVIENDA SOCIAL

INVITACION PARA LA CONTRATACION DE SUPERVISORES DE OBRAS

invita a los profesionales Arquitectos e Ingenieros Civiles, registrados en el Colegio Arquitectos de Bolivia y en el Consejo Nacional de Ingenieros, a presentar cumentos para calificar como:

SUPERVISORES DE OBRAS

FONDO NACIONAL DE VIVIENDA SOCIAL, en todo el territorio del país.
s interesados podrán recabar informaciones en las oficinas del FONVIS, a partir del e febrero del presente año, en La Paz y en las siguientes oficinas regionales:

SANTA CRUZ — SUCRE
COCHABAMBA — TRINIDAD

s solicitudes deben ser entregadas al FONVIS, antes del día lunes 6 de marzo postergablemente.

La Paz, 31 de enero de 1995

REQUERIMIENTO DE PERSONAL

CARE
BOLIVIA

CARE INTERNACIONAL EN BOLIVIA Regional Sucre, requiere contratar los servicios de una EXTENSIONISTA **"MUJER"** para lograr un equilibrio de participación en el equipo de trabajo de su Proyecto de Agricultura y Recursos Naturales.

REQUISITOS BASICOS:

- Estudios técnicos en el área de agronomía o equivalentes.
- Experiencia de trabajo en recursos naturales.
- **Conocimiento del idioma Quechua (con preferencia).**
- Amplio conocimiento del área rural.
- Autonomía e iniciativa propia, liderazgo, buena personalidad.
- Disposición de permanecer en una comunidad rural 20 días al mes.
- Capacidad de transmitir a las comunidades el objetivo de la organización.
- Conducir motocicleta.
- Incorporación inmediata al trabajo.

"ANIMAMOS A LAS MUJERES A PARTICIPAR DE ESTE RETO"

Las interesadas podrán hacer llegar sus curriculums hasta el día viernes del 10 del presente a Hrs. 17:oo, en sus oficinas de calle **La Paz No. 585** o a la casilla No. **354** de la ciudad de Sucre, bajo el rótulo de:

Señores
CARE BOLIVIA
REF.: Extensionista PN-23
Sucre - Bolivia

CONFLICTO PERU - ECUADOR

Ecuador y Perú anuncian cese al fuego

RIO DE JANEIRO, feb 1 (Reuter) - Ecuador y Perú anunciaron a los países garantes del Protocolo de Río de Janeiro un cese al fuego en sus choques fronterizos, pero la decisión demorará en tomar efecto, dijo hoy el vicecanciller brasileño, Sebastiao do Rego Barros.

* Entre el anuncio y la efectivización del cese al fuego hay una serie de pasos a dar, hay una serie de providencias que cumplir, como transmitir la decisión a la zona del conflicto...

"El cese al fuego ya fue anunciado oficialmente por las dos partes (...) pero entre el anuncio y la efectivación del cese al fuego hay una serie de pasos a dar, hay una serie de providencias", agregó.

Do Rego Barros explicó que entre los trámites a cumplir figura la transmisión de "esas decisiones que se toman aquí en Río de Janeiro para las dos capitales, y de las capitales para las zonas de conflicto".

"Eso toma tiempo, todo eso exige datos técnicos", agregó el vicecanciller, quien con sus colegas de Argentina y Chile, así como el subsecretario norteamericano de Estado para Asuntos Interamericanos, Alexander Watson, busca un cese de las hostilidades.

El anuncio del cese al fuego se produjo mientras Ecuador informaba de ataques peruanos en la zona de litigio, donde aparentemente habían cesado los choques del lunes y el martes.

Watson dijo por su parte que los cuatro países garantes habían estado "muy frustrados" por no conseguir la puesta en marcha del cese del fuego tras las extenuanes negociaciones del martes.

Agregó que hubo "ciertos avances" el miércoles, "pero el progreso es muy complicado y requiere muchas conversaciones con las otras capitales, incluyendo Lima y Quito", dijo.

Do Rego Barros, quien informó a los periodistas sobre las deliberaciones en Río de Janeiro, dijo que el miércoles se continuaron los trabajos iniciados el martes, aunque reconoció una lentitud en los avances de la negociación.

"Aún no hay resultados positivos, que tomarán algún tiempo, puedo decir en este momento que hubo progresos muy positivos", que se abstuvo de especificar, salvo el anuncio del cese al fuego aún por concretarse.

Soldados peruanos leen periódicos camuflados en ca-
ciones cerca de la zona del conflicto con Ecuador, m
diplomáticos negocian la paz

FARMACIAS DE TURNO 327245 Las 24 horas

Territorio en disputa: pequeño, pero rico en minerales

BRASILIA, feb 1 (Reuter) - El territorio donde tropas ecuatorianas y peruanas han librado choques armados desde la semana pasada es de sólo 340 kilómetros cuadrados, pero sería rico en minerales y permitiría el acceso del Ecuador al Amazonas.

En la zona, en la selvática Cordillera del Cóndor, se encuentran los 78 kilómetros de límites que no fueron establecidos en el Protocolo de Río de Janeiro, que los dospaíses suscribieron en 1942, al año siguiente de una guerra.

El protocolo, firmado en plena II Guerra Mundial y con Argentina, Brasil, Chile y Estados Unidos como garantes, estableció la nueva frontera de 1.680 kilómetros de extensión y concedió a Perú un territorio equivalente a poco menos de la mitad del actual Ecuador. Pero al efectuarse la demarcación, los geógrafos hallaron en 1947 un río desconocido hasta entonces, el Cenepa, cuya cuenca fue reclamada por ambos países.

La vertiente, que desemboca en el río Marañón, daría a Ecuador un acceso al Amazonas y según geólogos su cuenca posee riquezas en minerales, incluyendo oro. Ambos países reclaman el área, donde desde que el Congreso ecuatoriano denunció el Protocolo de Río, en 1960, se produjeron frecuentes choques armados, aunque de escasa intensidad.

La tensión por el diferendo limítrofe crece cíclicamente, en especial en cada aniversario de la firma del protocolo, el 29 de enero de 1942.

Aviones peruanos bombardean posiciones ecuatorianas

Por Luis Jaime Acosta

FRONTERA ECUATORIANO-PERUANA, feb 1 (Reuter) - Aviones de combate peruanos bombardearon hoy las posiciones de defensa del ejército ecuatoriano, que ahora teme que se produzca un nueva ofensiva en las próximas horas, dijo hoy un alto oficial del ejército destacado en la zona de conflicto.

"Los bombardeos han sido masivos", dijo el coronel José Grijalba a Reuters en la zona de conflicto. "(los bombardeos) continúan en este momento pese a que las conversaciones se iniciaron con un cese al fuego".

Las fuerzas armadas peruanas también han utilizado helicópteros de fabricación rusa en los ataques y algunos de ellos han infiltrado tropas dentro de territorio ecuatoriano, agregó.

Los ataques fueron dirigidos contra el destacamento ecuatoriano de Coangos y Cóndor Mirador, que hasta hoy no había sido atacado, dijo Grijalba.

"Los peruanos han seguido los ataques a partir de hoy. "Estuvimos preparados porque ya conocíamos la actitud traicionera de los peruanos. Esa es una actitud características de ellos", dijo el coronel Grijalba.

Inmediatemente no hubo reacciones en Lima sobre las declaraciones del militar ecuatoriano. "No hemos perdido nuestras posiciones, nos mantenemos firmes y defenderemos nuestras posiciones hasta morir", agregó Grijalba.

En la población de Shell, cerca de la zona de conflicto, aviones ecuatorianos se encuentran en estado de alerta para salir en defensa del territorio nacional mientras que las fuerzas armadas preparan el desalojo de los periodistas en esta zona al sudoeste de Quito, una selva tropical húmeda.

"Lo indicado es tratar de salir, porque en cualquier momento se puede presentar un nuevo ataque masivo de la Fuerza aérea peruana", dijo el militar.

La mayoría de los ecuatorianos quiere arreglo amistoso

QUITO. 1 feb (EFE).- El 96 por ciento de los ecuatorianos quiere un "arreglo amistoso" del conflicto limítrofe con Perú, según una encuesta divulgada hoy, miércoles, por la empresade opinión pública Cedatos.

Sólo un tres por ciento de los consultados en varias ciudades ecuatorianas contestó que es mejor "recurrir a las armas" y el uno por ciento opinó que deben aceptarse las fronteras en los términos que plantea Perú.

El 29 por ciento cree que Argentina, Chile, Brasil y EEUU, garantes del Protocolo de Río de Janeiro, tratado de límites ecuatoriano-peruano de 1942, deben tener "una mayor intervención" para solucionar el conflicto.

Un 24 por ciento prefiere que intervenga la Organización de Estados Americanos (OEA) y el 22 por ciento pide la mediación papal.

Un ocho por ciento de los encuestados no tiene confianza en ningún tipo de mediación.

El 91 por ciento aprobó la forma en que el gobierno ecuatoriano, presidido por el conservador Sixto Durán Ballén, viene manejando el conflicto con Perú, frente a un nueve por ciento que mostró disconformidad.

El 93 por ciento de los entrevistados por Cedatos, hombres y mujeres, se manifestó dispuesto a brindarse para encontrar una solución definitiva al litigio territorial.

FIESTAS PRECARNAVALER

SEÑORES

Club Social 16 de Julio La Paz-Bolivia

en vivo y vía satélite

Por TVB Televisión Boliviana para el país y el mundo

ahora para todos los PACHANGEROS DESDE EL CLUB 16 de JULIO en el piso 6 de Av. 16 de Julio 1566 EL PRADO

ESTE SABADO 4 de febrero desde horas 19:00 comience el carnaval con:

Y LOS CHEVERE CONEXION

EN VIVO - PANTALLA GIGANTE - AMPLIFICACION - CONCURSOS - SORPRESAS - PREMIOS - ALEGRIA Y MUCHO MAS.

SU MEJOR CARNAVAL JUNTO A PEPO PORTUGAL CONDUCTOR DEL EXITOSO SHOW MUSICAL ¡SEÑORES QUE PACHANGA!

Reservas al teléfono 360070

La hospitalidad ya tiene nombre en Santa Cruz

CALLE IGMIRI, No. 590 CASILLA 1020 SANTA CRUZ - BOLIVIA BARRIO URBARI

INFORMES Y RESERVAS TELF.: (03) 52-2288 FAX: (03) 52-2255

URBARI Apartment Resort Hotel ★★★

DANA

METZER INGENIERIA APLICADA LTDA.

ALBARUS

Desarrollo & Marketing

GENTE BUSCANDO LA MEJOR SOLUCION

BBAtel®
La verdadera
banca telefónica.
BANCO BOLIVIANO AMERICANO

Estudian privatización del cementerio general de La Paz

Página 8

Más productos y servicios para usted.
BBA el banco de mi confianza
BANCO BOLIVIANO AMERICANO

PRESENCIA del PAIS

a.
ección

La Paz, Bolivia
jueves 2 de febrero
de 1995

Prefectura solicita que Chapare sea declarada zona de desastre

Misión gubernamental inspeccionará hoy la zona inundada del trópico.- Sigue la lluvia y se reportó más daños materiales.- Campesinos afirman que no reciben ayuda.- Cocaleros y ministro de Gobierno se reunirán en Chimoré

COCHABAMBA, 1 (PRESENCIA).- Una misión gubernamental encabezada por el ministro de Gobierno, Carlos Sánchez Berzaín, inspeccionará mañana (hoy) la zona afectada por las lluvias y las riadas que se registran en el trópico del departamento, que se pidió sea declarada en emergencia.

La Prefectura del Departamento solicitó oficialmente que las provincias Chapare, Carrasco y Tiraque sean declaradas zonas de desastre "en vista de la situación desesperante que presentan las poblaciones de las provincias Chapare, Carrasco y Tiraque del sector tropical cochabambino que sufren fuertes precipitaciones pluviales", según el texto del mensaje remitido por el prefecto, Germán Lema Aráoz.

La autoridad afirmó que la petición tiene como objetivo fundamental afrontar la emergencia que ya cobró víctimas, así como hacer llegar ayuda de manera oportuna y suficiente sobre la base de los informes de Defensa Civil y la visita que se realizará al lugar.

Lema Aráoz, juntamente con técnicos y representantes de otras instituciones, entidades y organismos regionales también decidieron trasladarse al Chapare para contar con mayor información que les permita adoptar medidas y hacer recomendaciones y sugerencias.

PRESENCIA, mediante la Federación Especial de Trabajadores Campesinos del Trópico, pudo comunicarse con la zona tropical desde donde se informó que la lluvia sigue cayendo "mucho más fuerte que la semana pasada" por lo que ha subido el nivel de las aguas que cubren unas 2.000 hectáreas y afectan a 6.000 familias.

El secretario de Obras Sociales de la Federación, Pablo Bernal Condori, denunció que hasta ahora "no hemos recibido nada, absolutamente nada de ayuda". Citó el caso del Servicio Distrital de Caminos, cuyo director se comprometió a colaborar con maquinaria, pero no lo hizo. "Nos han prometido vehículos, nos han prometido alimentos, todo, pero no hemos recibido nada", insistió.

Los lugares más afectados son San Miguel, Villa "14", 2 de Agosto A, Nuevo Chapare, Primero de Abril y 2 de Agosto B. Otras poblaciones como Puerto Villarroel e Evirgarzama también se encuentran en inminente peligro debido al desborde de los ríos Ichilo y Sajta.

De acuerdo a la versión, muchos de los comunarios "recién están saliendo" en callapos y canoas desde sus chacos por lo que es aún difícil saber con exactitud la magnitud de los daños. "Hemos perdido todas nuestras frutas, no hemos podido salvar nuestros chacos", sostuvo Bernal Condori a tiempo de manifestar que "Defensa Civil sólo inspecciona y con inspecciones no solucionamos los problemas de nuestros compañeros".

Al ser consultado sobre la posibilidad de que la presencia del ministro de Gobierno en el lugar facilite las gestiones, el representante de los productores de coca indicó: "Ojalá no sea un show como los que siempre hace el gobierno. Esperamos que el ministro esté yendo a ver el desastre y no de viaje político".

Esta mañana partieron hacia el Chapare los principales dirigentes de los cocaleros encabezados por Evo Morales Ayma, presidente del Comité de Coordinación de las Cinco Federaciones de Productores de Coca. Hoy deben mantener una reunión con el Centro de Desarrollo Forestal en Villa Tunari y para mañana está programado el encuentro con Sánchez Berzaín.

Año escolar

El vicepresidente de la República, Víctor Hugo Cárdenas, inauguró ayer el año escolar 1995 y abrió el proceso de reforma educativa. El acto tuvo lugar en la localidad de Tilata, ubicada a más de once kilómetros de la ciudad de El Alto y en el mismo, las autoridades participaron de un "ajtaphi" (merienda comunitaria).

(Foto: Julio Mamani)

En esta Sección

CHUQUISACA
Protestas en Sucre por el cambio del director del SENAC
Pág. 2

BENI
Piden creación de otro juzgado de sustancias controladas
Pág. 2

SANTA CRUZ
Coparticipación impositiva es legítima pero no correcta
Pág. 3

ORURO
Corte electoral espera presupuesto para 1995
Pág. 4

POTOSI
COMSUR niega afectar la estructura del Cerro Rico
Pág. 4

PANDO
Prefecto pandino pedirá desafuero de diputado de ADN
Pág. 4

Cívicos no abandonarán el diálogo

SANTA CRUZ, 1 (PRESENCIA).- "El diálogo es lo último que dejaremos de lado", advirtió hoy el presidente del Comité Pro Santa Cruz, Wilmar Stelzer, pero lamentó que pese a esa predisposición para conversar "recibamos del gobierno señales negativas absolutas que nos llevan a reaccionar de la misma forma".

Stelzer reivindicó el contenido legal, constitucional y principista de la medida que busca arrancar al gobierno el 25% de coparticipación impositiva proveniente del ICE-Hidrocarburos. "Nuestros planteamientos siempre han buscado el diálogo, la conversación y la planificación porque entendemos que la situación del país no es bonancible, tiene dificultades económicas", manifestó el dirigente cívico al remarcar que "estamos dispuestos a reunirnos con el Poder Ejecutivo las veces que sean necesarias para llegar a un final feliz". Agregó que a las regiones "no nos gustan las medidas de presión, pero nos desagrada que avasallen nuestros derechos contemplados en la Constitución Política del Estado y en las leyes que dictan los mismos gobiernos que nos manejan".

Stelzer fue claro al señalar que no puede haber inestabilidad en el país cuando la Ley dice que los recursos impositivos hay que gastarlos en salud y educación. "Lo que pedimos como regiones es coparticipar de esos recursos y gastar en salud y educación parte de dicha cantidad de dinero que asciende a 200 millones de dólares", afirmó el dirigente cívico a tiempo de señalar que se trata de "que el 25 por ciento de esos fondos sean gastados por las regiones y no por el Tesoro General de la Nación".

Fue aprobada ruta para entrada del Carnaval

ORURO, 1 (PRESENCIA).- Una nueva ruta para la "Entrada" del sábado y domingo de Carnaval fue aprobada hoy en la reunión del Comité Organizador del Carnaval 1995, estableciendo un recorrido de dos y medio kilómetros que se iniciará en la intersección de la avenida del Folclore y calle Aroma, y culminará en el Santuario de la Virgen del Socavón, en el sector oeste de la ciudad.

El nuevo recorrido comprende el uso de la moderna avenida que construye el Municipio y que sus principales representantes aseguraron que "estará concluida hasta el día viernes 24 para el ingreso de la "Entrada" del sábado y domingo de carnaval".

En una última inspección, el alcalde Héctor Bustillos dijo que existe un avance en la obra del 80 por ciento, y que para el último convite que se cumple una semana antes de la Entrada del sábado de Carnaval ya se tendrá habilitada una vía, que podrá ser utilizada por los danzarines de los conjuntos que participan en la presentación coreográfica en honor de la Virgen del Socavón

NUEVA RUTA

La nueva ruta del Carnaval de Oruro comprende la utilización de la avenida del Folclore (ex-avenida 6 de Agosto), a partir de la avenida Villarroel, para la concentración de los folcloristas; la "Entrada" se desarrollará propiamente a partir de la calle Aroma hasta la calle Bolívar, si la Alcaldía Municipal logra habilitar toda la vía, dijo a PRESENCIA Félix Lanza, presidente de la Asociación de Conjuntos del Folclore, al confirmar el recorrido aprobado.

En caso de no ser habilitada toda la vía, se utilizará la calle Cochabamba hasta la avenida Pagador, para continuar hasta la Bolívar, La Plata, Adolfo Mier, Avenida Cívica, calle Junín y el Santuario del Socavón.

Todo el recorrido comprende 23 cuadras de diferente longitud y se estima que llega al equivalente a 2 y medio kilómetros.

VENTA DE ASIENTOS

Para la venta de asientos se establecieron dos áreas denominadas turísticas; una, en la avenida del Folclore, en el sector comprendido entre la calle Caro y la avenida Montesinos, otro sitio turístico será ubicado en la Plaza de Armas, en la cuadra de la Adolfo Mier; el costo por asiento fue fijado en $us. 20.- En otros sectores del recorrido los asientos tendrán un valor diferenciado que varía entre 30 y 15 bolivianos, tomando en cuenta que el metro lineal de acera, para instalar graderías, fue fijado en 200, 140, 70 y 40 bolivianos según la ubicación.

En el trayecto que comprende la avenida del Folclore, los metros lineales serán vendidos por acera y en lo posible a empresarios privados que esten itneresados en instalar graderías. Similar situación ocurrirá con las graderías ubicadas en la avenida Cívica, con capacidad para 2.000 asientos, cuyo valor será de 5 bolivianos por persona.

Interrumpido el camino Cochabamba-Santa Cruz

SANTA CRUZ, 31 (PRESENCIA).- El jefe del Distrito 5 del Servicio Nacional de Caminos, Marcelo Iriarte declaró hoy que la Ruta Nacional Nº 7 -carretera que une a nuestra ciudad con Cochabamba por el Norte del departamento- se encuentra cortada en el acceso del puente sobre el río Isoso, distante a 300 kilómetros de Santa Cruz, sobre territorio cochabambino. Dicho corte de terraplén en una longitud de 15 metros ha sido producido por un desborde registrado la madrugada de este martes. Agregó que el Distrito 4 del Servicio Nacional de Caminos que opera en el Departamento de Cochabamba se encuentra trabajando en el arreglo del puente y los accesos, aguardandose que el tráfico esté habilitado en el curso de este miércoles siempre y cuando las condiciones del clima y crecidas de los ríos así lo permitan.

Iriarte puntualizó que ambos distritos han desplazado maquinarias para garantizar la transitabilidad de la Ruta Nacional 4, que une ambas ciudades por Comarapa y Pojo a fin de que el flujo vehicular no sea interrumpido.

Denuncia de diputado del MBL

YPFB atenta a la economía de Chuquisaca

SUCRE, 1 (PRESENCIA).- El diputado oficialista Tommy Durán (MBL), denunció hoy que Yacimientos Petrolíferos Fiscales Bolivianos (YPFB) se encuentra "atentado a la economía de Chuquisaca" al haber instruido para que el gas de exportación a la Argentina provenga de otros distritos menos de este departamento.

"Hay una mano negra que está actuando en desmedro de nuestra región. Hasta antes de diciembre Chuquisaca aportaba con 2.000 millones de pies cúbicos a la exportación de gas y ahora sólo con 500 millones de pies cúbicos", explicó.

"Es evidente que los requerimientos de volúmenes de gas de exportación han disminuido. Pero eso debería afectar a los cuatro departamentos productores de gas, es decir a Santa Cruz, Cochabamba, Tarija y Chuquisaca, y no sólo a nuestra región", agregó.

Durán sostuvo que "pese a ser parlamentario oficialista" desplegará "un lucha sin cuartel" ante las autoridades del Poder Ejecutivo porque primero es chuquisaqueño y después político.

"Hoy formalmente hemos presentado junto al diputado Miguel Urioste nuestra queja ante el presidente de la República porque no puede ser que una departamento tan pobre que tiene gran parte de sus economía basa en las regalías sufre la discriminación", añadió.

Entre tanto el presidente del Comité Cívico de Chuquisaca, Fernando Rodríguez Calvo, precisó que "por culpa de esa injusticia" esta región está perdiendo unos 11.000 dólares por día generando un "terrible daño a los intereses del departamento".

Protestó en contra de las autoridades de YPFB y las calificó de "insensibles" e "injustas" porque "sólo a Chuquisaca le están dando ese maltrato, discriminatorio y ofensivo". "Desde hace tiempo vamos indicando que hay un mal manejo en la empresa petrolera. Especialmente el Campo Vuelta Grande está sufriendo las determinaciones inadecuadas que responden a intereses nada claros. Y eso no lo podemos seguir permitiendo", afirmó.

Rodríguez Calvo advirtió que "si la situación persiste" el jueves 9 de febrero "se ejecutará el paro cívico de 24 horas en todo el departamento". No descartó que ese día se bloqueen caminos y se tomen medidas en contra del gobierno "que últimamente se está portando mal con esta región".

Consultado sobre los autores de la decisiones de YPFB que están afectando a Chuquisaca, el líder cívico respondió que "no hay duda que desde la presidencia de esta empresa se han asumido determinaciones inadecuadas, injustas".

Chuquisaca

Protestas en Sucre por el cambio del director del SENAC

SUCRE 1 (PRESENCIA).- La Cámara Departamental de la Construcción, La Central Obrera y el Comité Cívico de Chuquisaca expresaron hoy su rechazo al cambio de director en la oficina regional del Servicio Nacional de Caminos (SENAC).

De acuerdo a informaciones oficiales el actual titular del SENAC Gastón Zamora Chumacero fue destinado a Tarija "por razones políticas" y no técnicas lo cual ha sido interpretado como un "duro golpe" a los intereses regionales.

La Cámara de la Construcción en un comunicado público entregado a PRESENCIA califica de "desatinada como inoportuna la instrucción de la dirección ejecutiva del SENAC al cambiar de destino a Gastón Zamora".

"Por compromiso regional y en defensa de los intereses de Chuquisaca, siente la necesidad de manifestar su criterio al respecto" y destaca "la capacidad profesional de Zamora y la lealtad demostrada a lo largo de estos años".

Indica que el tiempo en que trabajó Zamora ha demostrado "compromiso cosntante para esta tierra impulsando el mantenimiento y mejoramiento de rutas viales del departamento como la implementación de nuevos proyectos".

Recuerda que "una de las mayores aspiraciones de Chuquisaca ha sido y es la construcción de la Ruta Diagonal Jaime Mendoza, de interés vital en el futuro, obra en la que Zamora, sin duda alguna ha demostrado el máximo empeño en su viabilidad y ejecución inicial".

Según la organización de la construcción, Zamora "compatibilizó los mejores criterios técnicos entre el proyecto original y el impuesto por el Banco Mundial, aceptado por el gobierno, de ejecutar solamente un mejoramiento y mantenimiento de servicio a la región".

Señalan que las relaciones de la Cámara de la Construcción de Chuquisaca han sido de completo entendimiento con la jafatura distrital de caminos, en una clara definición de servicio a la región"

Consideran una "necedad la decisión de la dirección ejecutiva" del SENAC al cambiar la residencia del Ing. Zamora porque no deseamos, como chuquisaqueños, perder el concurso profesional y la capacidad de un coterráneo que es merecedor del mayor respeto y consideración.

"En definitiva no creemos que sea el tiempo adecuado y oportuno para cambios como el que hoy nos ocupa, sacrificando la eficiencia y operatividad en una institución de la cual Chuquisaca, como ningún otro departamento, requiere mayor atención por los problemas de infraestructura vial".

Entre tanto, el Comité Cívico de Intereses de Chuquisaca y la Central Obrera Departamental expresaron casi similares criterios y exigen a las autoridades nacionales del SENAC revisar sus determinaciones, caso contrario se asumirán medidas de hecho.

Por su parte el Sindicato de Trabajadores y la Asociación de Profesionales del SENAC paralizaron actividades este miércoles, como señal de indignación ante el cambio de su director Gastón Zamora.

Cívicos y municipales analizarán coparticipación

TRINIDAD, 1 (PRESENCIA).- Los municipios del departamento junto a las instituciones benianas y al Comité Cívico del Beni se reunirán para analizar el tema de la coparticipación tributaria, que le corresponde a cada gobierno municipal.

El Comité Cívico del Beni convocará para este fin de semana a una reunión a todos los municipios del departamento e instituciones afiliadas, con el propósito de aunar criterios sobre este tema que ha motivado la declaratoria de un paro nacional de los entes cívicos regionales.

El segundo vicepresidente del ente cívico departamental, Miguel Hurtado Silva, lamentó hoy que los municipios desconozcan sobre el tema de la coparticipación, y que no les preocupe dejar recibir un 20 por ciento o un 25 por ciento de la coparticipación tributaria.

Explicó que enviaron una solicitud al Gobierno Municipal de Trinidad para que les den a conocer su posición sobre este tema, pero hasta el momento no expuso sus puntos de vista para que el ente cívico regional pueda defenderlos.

Silva expresó que para informar precisamente de lo que perderán los municipios si dejan de percibir el 25 por ciento de la coparticipación, es que se realiza una reunión con todos ellos con el propósito de aunar criterios, y que todos estén unidos para acatar el paro nacional que se realizará el 17 de frebrero.

El segundo vicepresidente del Comité Cívico del Beni dijo que en esta misma reunión se preparará un cronograma de actividades que deben ser cumplidas para que la paralización de actividades sea total.

Beni

Piden creación de otro juzgado de sustancias controladas

TRINIDAD, 1 (PRESENCIA).- La Corte Superior de Distrito reiteró hoy su pedido de creación de un segundo juzgado de sustancias controladas para esta capital, teniendo en cuenta la existencia de muchos casos que tienen que ver con la violación a la Ley 1008.

En el presupuesto elaborado para esta gestión, la corte de distrito contempla la creación de este juzgado, ya que en Trinidad el 60 por ciento de los presos están procesados por narcotráfico.

La presidenta de la Corte Superior de Distrito, Sonia Villar de Bause, dijo hoy que el único juzgado de sustancias controladas no "abastece para atender todas las causas que ingresan, ya que diariamente programan 10 audiencias las mismas que no pueden realizarse por falta de tiempo", fundamentó.

También se han solicitado recursos para adquirir un edificio que se encuentra colindante con la corte, donde funciona actualmente el Comando Departamental de la Policía, donde funcionarían las nuevas oficinas de esta institución.

La Dra. Villar de Bause dijo que en es[...] se pretende aumentar el número de ofi[...] en el edificio que se utiliza actualmen[...] queda espacio, por ello es que se necesita [...]rir otro inmueble.

Tambien se pretende adquirir una cas[...] cial para Santa Ana, donde funcionan do[...]gados, y otra para San Borja, las mismas [...] están contempladas dentro del presupues[...] la presente gestión.

Sobre este tema, indicó que se ha pedi[...] presupuesto de 2 millones 322 mil cinc[...] bolivianos, monto que cubrirá los gastos [...] harán en los rubros de servicios no perso[...] materiales y suministros y activos reales [...] se contempla la refacción del edificio de la [...] y de otras casas judiciales.

Según su informe, este presupuesto [...] planteado en la primera reunión de sala [...] donde estuvo presente el ministro de la [...]ma Hugo Dellien Barba, quien hizo con[...] requerimientos de este distrito.

Inauguraron año escolar en Ribera[...]

Riberalta, 1 (PRESENCIA).- Esta mañana en el Teatro Municipal fue inaugurado el año escolar de la presente gestión, con la asistencia de las autoridades y maestros de las dos áeras (urbana y rural).

El Prof. Luis Saucedo Sánchez inauguró el año escolar en nombre del gobierno y convocó a todos los profesores a poner el hombro y hacer un trabajo tesonero, para poder cumplir con lo que señala la reforma.

La autoridad pidió a los maestros asistir al acto de conmemoración de 101 años de Riberalta en la plaza principal, el próximo 3 de febrero, para rendir un homenaje también al nacimiento del Mariscal Sucre.

Saucedo dijo que desde el lunes 6 se realizará un curso de especialización sobre la nueva modalidad en el trabajo con los núcleos, y el lunes 13 de febrero se deben iniciar las labores escolares.

Para los maestros rurales se indicó que hasta el miércoles 15 de febrero deben constituirse a sus lugares de trabajo para iniciar las inscripciones. En esta área el primero de marzo deben comenzar las labores de aula en todas las escuelas del campo.

En la inauguración, el alcalde municipal Víctor Hugo Abularach trató de hacer ver a los profesores que hasta aquí no hubieron progresos en la educación, porque de nada sirve en la vida de las personas, sólo se ha sacado cantidad y no calidad, por lo que no hay que temerle al cambio.

Afirmó que todos nos quejamos de la pobreza y la miseria, pero nadie se ha puesto a pensar que todo tiene relación con la clase de educación que recibimos y que es deficiente hasta antes de proponer la reforma.

Criticó que los políticos y todos los ciudadanos hemos contribuido a esta situación, haciendo al país cada vez más dependiente, por el conformismo y la pasividad que nos han metido.

Abularach informó que con la Participación Popular se está destinando 500 mil dólares para el área de educación, y lo primero que están haciendo es entregar 800 pupitres a las escuelas que no lo tienen.

La Federeación de Maestros Urbanos dijo que ellos acatarán la instructiva de iniciar las labores escolares, con la finalidad de organizar[...] lucha, porque ya tien[...] trucciones precisas.

Vaca dijo que de acue[...] las resoluciones y conclu[...] del ampliado nacional, e[...]gisterio entrará en defens[...] educación gratuita, ya [...] Reforma Educatica aten[...] tra las instituciones del [...]terio.

Los maestros urba[...] reunen este jueves en una [...]blea para conocer las de[...]naciones de la última r[...] nacional.

Respecto a la inicia[...] las clases el lunes 13 de f[...] Vaca dijo que van a ingr[...] trabajo de aula, como n[...] de entrar en contacto c[...] maestros, y organizar las [...]tegias de lucha.

Vaca dijo que están [...] dando las instrucciones [...] Central Obrera Regional [...] movilización instruida [...] COB este 3 de febrero. E[...]tra ciudad, ese día se re[...] el 101 aniversario de Ri[...] y es un día feriado en [...] rinde homenaje al pueb[...] lo que los maestros dije[...] acatarán diposiciones de [...]ganización sindical.

INSTITUTO ONCOLOGICO "PEREDO"

IOP

Tratamiento especializado del cáncer
Dr. Ernesto Peredo Rojas-Cir. Oncólogo
Dr. Ramiro Peredo Beltrán-Cir. Oncólogo
Dr. Gonzalo Peredo Beltrán - Cir. Oncólogo
Dra. Ma. Juana Centellas A. - Onc. Clínica.
Especialistas del Instituto Nacional de Enfermedades Neoplásicas Lima - Perú.

La Paz - Bolivia

CIRUGIA QUIMIOTERAPIA RADIOTERAPIA

Detección Precoz del Cáncer (útero, mama, próstata, digestivo)
Consultorio: Rep. Dominicana Esq. Gutiérrez Guerra 1819 al lado del Hosp. Obrero (Miraflores) 9 y 30-12 15-20 Tel. 327454.

Se vende molino de trigo marca Roncaglia y molino Ruhler. Ref. teléfono 54238 - Oruro, llamar en horas de oficina.

Guia PROFESIONAL

CEMEP
CENTRO MEDICO LA PRENSA
Calle Campero N° 52 Tels. 321943 - 341185

Medicina General:	Dr. Victor H. Caussin Hs. 10:00 a 12:00 CEMEP Dr. Juan C. Glasinovic Hs 15:00 a 17:00 CEMEP Dr. Luis Palacios Hs. 17:00 A 18:30 CEMEP
Medicina Interna:	Dr. Alberto Andrade Hs. 10:00 a 12:00 CEMEP B.P. 390222
Neurología:	Dr. Jorge Fernández Hs. 13:00 a 17:30 CEMEP
Endocrinología:	Dr. David Maldonado Hs. 17:00 a 19:30 Ed. Saenz Tel. 343379.
Reumatología:	Dr. Alex Gutiérrez Hs. 14:30 a 17:00 CEMEP B.P. 388163.
Pediatría:	Dr. Luis Nistahuz Hs. 18:00 a 19:30 CEMEP
Otorrinolaringología:	Dr. Jorge Orellana Hs. 17:00 a 19:00 CEMEP
Traumatología:	Dr. Alfonso Méndez Hs. 19:00 a 20:00 CEMEP Dr. Rolando Mojica Hs. 17:00 a 20:00 Ed. Cóndor Piso 4 Tel. 367419.
Cardiología:	Wilfredo Rojas Hs. 17:00 a 18:00 CEMEP
Ginecología:	Adhemar Dávalos Hs. 18:00 a 20:00 CEMEP Dr. Juan Burgoa Hs. 10:00 a 12:00 CEMEP
Oftalmología:	Dr. Orlando Torricos: Hs. 17:30 a 19:30 Ed. 16 de Julio P.8 Telf. 374395.
Urología:	Dr. Guillermo Suárez Hs. 18:00 a 20:00 Ed. Monje Campero P-1.
Odontología:	Dr. Jaime Zeballos Hs. 9:30 a 12:30 CEMEP
Dermatología:	Dr. Raúl Lara Hs. 18:00 a 20:00 Av. Camacho 1468 Telf. 369123.
Cirugía Gral. y Laparoscópica:	Dr. Enrique Sánchez Hs. 18:00 a 20:00 CEMEP
Psiquiatría:	Dr. Carlos Jiménez Hs. 10:00 a 12:00 Edif. Junín P.1 Telf. 350461 (martes y viernes)
Ecografía:	Dra. Miriam López Hs. 17:00 a 20:00 Clínica Santa Fe
Radiología:	Dr. Erich Rada ed. Petrolero Telf. 392978.
Lab. Clínicos:	Dr. Emilio Loayza Ed. Cámara de Comercio Of. 10 Telf. 390222. Dr. Orlando Paniagua, Clínica Sdo. Corazón Av. Bosch 1804 Telf. 326595.
Fisioterapia:	Carlos Bustamante Hs. 9:00 a 12:00 Plaza I. La Católica.
Proctología:	Dr. Jaime Aguilar Hs. 17:30 a 20:00 Edif. Montevideo P.2 Telf. 323975.
Farmacia Enfermería:	Inyectables sueros, curaciones, CEMEP. Atención a afiliados y público en general.

UROLOGOS

Dr. GUILLERMO SUAREZ TEJADA
CIRUJANO UROLOGO
Enfermedades y Cirugía de Riñones, Genitales, Cirugía abierta y endoscópica de Vejiga y Próstata. Enfermedades de transmisión sexual. Problemas sexuales. Urología infantil. Cirugía Laparoscópica Selectiva
CONSULTORIO: Edif. CINE MONJE CAMPERO 2° Piso
Telf. Cons 326703 **Buscapersona** 387278 • **Dom.** 785617
CONSULTAS 18:00 a 20:00

LABORATORIOS

Dr. Rubén Tejada Andrade
Laboratorios de análisis clínico "Roux". Análisis de sangre en general, bioquímica, orinas, heces, L.C.R. jugos gástricos y duodenal, pruebas de embarazo parasitológicos y bacteriológicos.
DIRECCION: Edif. Mariscal de Zepita Av. Mariscal Santa Cruz N° 861 esq. Pasaje Peatonal Bloque "A" 2° piso Of. 201 entre Plazas San Francisco y Pérez Velasco Telf: Lab. 324528 Telf. 321122 - Casilla 2665.

Nosotros oimos bien
CENTRO OTORRINOLARINGOLOGICO S.R.L.
- RIOS BRAVO -
CO RB

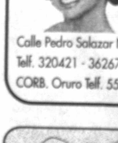

Venga a compartir este placer con nosotros
Calle Pedro Salazar Nº 631 Sopocachi La Paz - Bolivia
Telf. 320421 - 362672 Casilla Postal 4071 Fax (591-2) 375960
CORB. Oruro Telf. 55913 - CORB Cochabamba Telf. 55999

CENTRO OTORRINOLARINGOLOGICO S.R.L.
- RIOS BRAVO -
CO RB

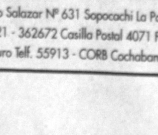

AUDIFONOS 30 MESES PLAZO
Calle Pedro Salazar Nº 631 Sopocachi La Paz - Bolivia
Telf. 320421 - 362672 Casilla Postal 4071 Fax (591-2) 375960
CORB. Oruro Telf. 55913 - CORB Cochabamba Telf. 55999

FARMACIAS DE TURNO 327245
Las 24 horas

RESULTADOS DEL SORTEO DE LA MUTUAL DEL PUEBLO Y PRESENCIA

LOS NUMEROS PREMIADOS SON:

NUMERO	PREMIO
Nº 27.022	una casa.
Nº 12.807	un televisor a color de 12 pulgadas.
Nº 7016	una cocina.
Nº 27.439	un juego de ollas.
Nº 2.627	un juego de vajilla.
Nº 10.279	un juego de tee.
Nº 977	un juego de cacerolas.
Nº 26.926	una cocina.
Nº 27.163	una licuadora.
Nº 23.915	una tostadora.
Nº 10.915	una batidora.
Nº 24.096	una estufa.
Nº 3.237	una batidora manual.

Los favorecidos con el sorteo, tienen 90 días para presentarse a recabar sus premios en la MUTUAL DEL PUEBLO. Pasado este tiempo serán anulados.

MUTUAL "DEL PUEBLO" EL ALTO AHORRO Y PRESTAMO PARA LA VIVIENDA

y PRESENCIA Cumple[...]

Santa Cruz

Exponen problemática carcelaria a la Brigada Parlamentaria

SANTA CRUZ, 31 (PRE-ENCIA).- Autoridades de enitenciaría y de la Policía epartamental se reunieron oy con la Brigada Parlamen-aria Cruceña para exponer- la problemática carcelaria ue se presenta en Santa ruz, agravada por defectos e infraestructura y admi-istración en la Cárcel de almasola, y en la propia ad-ninistración de justicia.

La reunión fue convoca-a por los parlamentarios uceños, luego de la fuga asiva que protagonizaron 2 presos el viernes último or la madrugada, cavando n túnel por debajo del muro e ladrillos que rodea la Cár-el y cortando la malla olím-ca ubicada tras el muro, n que ninguno de los guar-as se percatara de los apres-s de fuga.

La huída de los presos rovocó la suspensión del obernador Osvaldo Veizaga la posesión del Tcnl. Rai-undo Vedia Saavedra en reemplazo, así como la iminación de las visitas dia-as que se permitían a los esos y el sometimiento a terrogatorio de los policías ue vigilaban Palmasola la oche de la fuga.

También, a raíz de la huída los 22 presos, 5 de los cua-s ya fueron recapturados sta la fecha, la Subsecreta- de Régimen Interno autori- el uso del pabellón de máxi-a seguridad "Chonchocori-", concluído hace un par de eses y que permanecía inex-cablemente deshabitado.

A ese pabellón fueron asladado ayer por la tarde 8 presos calificados como "alta peligrosidad", aun-e los mismos deberán ser categorizados de inmedia- según dispuso la directo-de Penitenciaría, Elizabe-Coro. Esta medida preten-corregir excesos y arbitra-dades cometidas por la licía, al haber incluído en grupo a reos acusados de litos menores.

Todas las medidas adop-das, sin embargo, no son ficientes para acabar con problemas que acusa la rcel de Palmasola y ha sido reconocimiento a esta rea-d la que llevó a las autori-des de Penitenciaría a sos-er la reunión de hoy con parlamentarios, a quie-s pidieron colaboración ra salvar las dificultades.

La diputada del MNR, elen Hayes, dijo al término l encuentro que los parla-ntarios están dispuestos estionar soluciones a dife-tes niveles. Uno, ante el ler Ejecutivo, para que npla con la asignación pre-uestaria requerida para orar la infraestructura del nal y para cumplir con la nción alimentaria de los sos.

La otra gestión se cum-rá ante el Poder Judicial, a vés de las comisiones del ngreso Nacional, para lo-r salvar graves errores pro-dimentales que se come- en los procesos legales e deben abrirse contra da uno de los detenidos en lmasola.

La Cárcel de Palmasola, mada así por su ubicación óxima a la refinería de Pal-asola que tiene YPFB en la na, a 20 kilómetros de la pital, alberga alrededor de 300 presos, pese a que su pacidad estaba fijada en máximo de 600 reclusos. menos 400 niños viven mbién en el penal, acom-ñando a sus padres a cum-r sus penas de reclusión.

Presidente del Concejo Municipal

Coparticipación impositiva es legítima pero no correcta

SANTA CRUZ, 1º (PRESENCIA). El presidente del Concejo Municipal, Cástulo Chávez, dijo que personalmente considera que las reformas a la Ley 843, que han generado una especie de "pugna" entre los comités cívicos y el gobierno, deberán ser resueltas en el futuro en el marco de las normas legales, porque si bien son legítimas no son correctas.

Afirmó que si bien la demanda del movimiento cívico para que las regiones tengan una coparticipación impositiva del 25% en el ICE-Hidrocarburos son "legítimas", es necesario crear el marco legal correspondiente y no machacar "políticamente" sobre una exigencia como la presente, que no puede darse en lo inmediato.

El presidente del Comité Pro Santa Cruz, Wilmar Stelzer, se reunió con el Concejo Municipal de la ciudad, para explicar la posición regional en la demanda impositiva del 25% en el ICE-Hidrocarburos.

Chávez explicó que para conocer más de cerca la problemática de la coparticipación impositiva, fue invitado hoy al Concejo Municipal el presidente del Comité Pro Santa Cruz, Wilmar Stelzer, así como un funcionario gubernamental de la dirección presupuestaria.

Agregó que el ministro de la Presidencia, José Guillermo Justiniano, también fue invitado a participar en la sesión del Concejo Municipal para explicar el punto de vista del Poder Ejecutivo, pero rechazó la invitación debido a sus recargadas labores de Estado.

Chávez aclaró, más adelante, que un pronunciamiento oficial sobre el tema será emitido por el órgano deliberante en el curso de las próximas horas, luego de escuchar a las partes involucradas en la temática.

Desde un punto de vista personal, insistió, "los reclamos de los comités cívicos son legítimos, pero no son correctos ahora, porque vendrían a trastrocar todo el ordenamiento jurídico así como el presupuesto general de la nación". Afirmó que se puede advertir en los reclamos "una fuerte dosis de contenido político, que no es aconsejable en este momento".

Dijo que las presiones del movimiento cívico para lograr la coparticipación impositiva regional del 25% en el ICE-Hidrocarburos, como la paralización del país, pueden ocasionar profundos daños a la economía del país.

Comenzó el año escolar

SANTA CRUZ, 1º (PRESENCIA). Las labores escolares correspondientes a la gestión 1995 se iniciaron normalmente en Santa Cruz, con el retorno de miles de estudiantes con guardapolvos blancos a los centros educativos de la capital, que funcionan en el centro y suburbios de ella. La directora departamental de Educación, Silvia Alvarez, convocó a los profesores a desarrollar su actividad docente en el marco de la Reforma Educativa. La inauguración oficial del año escolar tendrá lugar este viernes, en el marco de los festejos alusivos al bicentenario del nacimiento del Mariscal Antonio José de Sucre.

Universidad pública y CAO crean Programa de Internado Profesional

SANTA CRUZ, 31 (PRESENCIA).- La Universidad Autónoma Gabriel René Moreno (UAGRM) y la Cámara Agropecuaria del Oriente (CAO) firmaron hoy un convenio a través del cual crearán el Programa del Internado Profesional, lo que permitirá a los estudiantes "casar" la teoría con la práctica, según remarcaron el rector Silverio Márquez y el presidente de la CAO, Erwin Reck.

El convenio fue suscrito en el despacho del rector de la UAGRM y establece en su punto principal la formación del PIP, entendiéndolo como la práctica laboral que el estudiante universitario realizará en los centros laborales dependientes de la CAO, facilitándole la realización de las tesis a nivel universitario y la profundización del trabajo de extensión universitaria.

En el desarrollo del PIP participarán, por la Universidad, las facultades de Economía, Administración, Auditoría e Ingeniería Comercial; mientras que por la CAO lo harán los 10 subsectores afiliados y las empresas de producción que alienta la institución matriz de los agropecuarios cruceños.

Márquez y Reck destacaron que con el convenio, tanto la Universidad como el sector agropecuario saldrán beneficiados, ya que la primera logrará formar profesionales más capacitados y empapados de la realidad que les tocará atender, mientras que el agro se nutrirá de talentosos profesionales que servirán mejor.

Preparan festejos para el bicentenario del nacimiento del Mariscal Sucre

SANTA CRUZ, 31 (PRESENCIA).- La Alcaldía Municipal y la Prefectura del Departamento realizarán este viernes un acto de homenaje al bicentenario del nacimiento del Mariscal Antonio José de Sucre.

La ceremonia comenzará a las 8 de la mañana con la iza de banderas de los cinco países bolivarianos. A las 8:30 se celebrará una misa de acción de gracias en la Catedral Metropolitana. A las 9:30 se depositará una ofrenda floral al pie del monumento eregido en memoria del héroe cruceño Ignacio Warnes.

A las 10 de la mañana comenzarán los discursos alusivos a la celebración a cargo de la directora departamental de Educación, el subsecretario de Educación, el alcalde municipal y el prefecto del Departamento.

La misma ceremonia servirá de marco para la inauguración oficial del año escolar que se realizará en la presente gestión bajo las transformaciones impuestas por la Reforma Educativa.

El acto será cerrado con una columna de honor de las Fuerzas Armadas de la Nación.

LLEGADA DEL PRESIDENTE

Para la noche de este miércoles está prevista la llegada del presidente de la República, Gonzalo Sánchez de Lozada, quien a tempranas horas del jueves a bordo de un avión Charter se trasladará junto a su comitiva hasta Cumaná, Venezuela para asistir a la solemne celebración del bicentenario del nacimiento del Mariscal Antonio José de Sucre. Gonzalo Sánchez de Lozada realizó en pasadas horas una fugaz visita a nuestra ciudad donde asistió a las bodas de plata de la Federación de Empresarios Privados de Santa Cruz, oportunidad en la que prometió conservar la estabilidad económica "cueste lo que cueste".

Actualidad departamental

Santa Cruz de cara a la Cumbre de las Américas

Por Elenir Centenaro

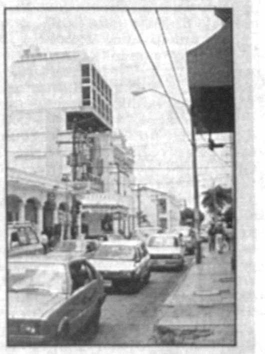

En Santa Cruz se ha acogido con entusiasmo la celebración de la Cumbre de las Américas, el mayor evento de los últimos tiempos, que tendrá como escenario su pintoresca capital en mayo de 1996, lo que para los cruceños significa un desafío en términos de organización y proyección de imagen ante los ojos del mundo.

Para la comunidad empresarial, el acontecimiento será una inmejorable oportunidad para dar a conocer Bolivia en su conjunto, desde su ciudad más pujante y progresista: Santa Cruz de la Sierra, que concentra el mayor movimiento económico-financiero del país.

Ese sector considera que la Cumbre es una atractiva posibilidad para llamar la atención de los inversionistas extranjeros y motivarlos a establecer capitales frescos, que permitan desarrollar proyectos de desarrollo en diversos sectores del quehacer nacional.

Las autoridades de gobierno han coincidido con los empresarios, subrayando la importancia de aprovechar al máximo una oportunidad como la presente, que convertirá al país, al menos por un par de días, en el centro de atención mundial, factor que puede tener su efecto multiplicador a mediano o largo plazo en términos de captación de inversiones y expansión de mercados, lo que sin duda ayudará a fortalecer y dinamizar la economía.

La idea es eso: "Vender la imagen de Bolivia desde Santa Cruz" y el mensaje ha sido captado por el conjunto de las fuerzas vivas, que se encuentran entusiasmadas en la organización de un acontecimiento de esas características.

Sin embargo, todavía hay mucho camino por recorrer en el año y un poco más que resta para la celebración de la Cumbre de las Américas.

Santa Cruz es una ciudad tan linda como dinámica, con gente emprendedora, creativa y hospitalaria, pero esos atributos si bien son importantes por sí solos no bastan.

A la hora de la verdad surgen limitaciones que se tienen que salvar como sea y ojalá el entusiasmo abra paso de inmediato a las obras que hay que realizar, para mejorar y ampliar la infraestructura de la ciudad, a fin de que esté en plenas condiciones de acoger a los numerosos visitantes que llegarán de diversas latitudes del mundo.

Los hoteleros acaban de señalar que están dispuestos a ensanchar la capacidad ocupacional de su infraestructura, pero han pedido apoyo financiero atractivo, porque consideran que "invertir es fácil, pero recuperar es lento".

Los más de 200 hoteles que existen en Santa Cruz, entre pequeños, medianos y grandes, no cuentan con la suficiente capacidad ni equipamiento para cubrir la demanda de un evento de esa naturaleza y, por ello, los directivos de la Cámara Hotelera saben que lo que corresponde es un espaldarazo para "mejorar y ampliar sus instalaciones" en el menor tiempo posible.

Se estima que se invertirán al menos 300 millones en lo que concierne a preparativos y organización de la Cumbre, pues más allá de la hotelería se requieren centros adecuados para las convenciones, manifestaciones artísticas, deportivas, culturales, paseos y centros turísticos, etc.

La alcaldía por su parte ha anunciado que asumirá el arreglo urbanístico de la ciudad, comenzando por sus calles y avenidas, aceras y áreas verdes, y concluyendo en los jardines de Botánica y Zoología.

El alcalde, con el espíritu creativo y optimista que le caracteriza, ha prometido mejorar la cara de Santa Cruz de la Sierra, para dejarla atractiva y digna ante los ojos de miles de visitantes. De las palabras habrá que pasar a los hechos, para llegar a tiempo con una ciudad construída y equipada, capaz de hacer frente a las exigencias internacionales que plantea la celebración de la Cumbre de las Américas.

COOPERATIVA DE SERVICIOS ELECTRICOS "TRINIDAD LTDA". COSERELEC
TRINIDAD - BENI - BOLIVIA

INVITACION PUBLICA A-02-95

a Cooperativa de Servicios Eléctricos "Trinidad" Ltda.COSERELEC vita a las firmas importadoras de vehículos, legalmente establecidas en l país, a presentar propuestas para la provisión de una CAMIONETA de as siguientes características:

Capacidad	:	1.000 Kg.
Potencia	:	45 HP
Doble tracción		
Económica en combustible		

as propuestas deben especificar otras características, costo y plazo de ntrega en la ciudad de Trinidad - Beni.
os sobres conteniendo las propuestas se recibirán en la Secretaría eneral de COSERELEC LTDA. hasta el día lunes 6 de febrero de 1995, horas 12:00, debiendo procederse a la apertura de los mismos a horas 8:30 del citado día,
os sobres deben remitirse con el siguiente rótulo:

**Señores
COOPERATIVA DE SERVICIOS ELECTRICOS "TRINIDAD" LTDA.
(COSERELEC)
PROVISION DE CAMIONETA
Calle Gil Coimbra Esq. Santa Cruz
Trinidad - Beni**

layores informaciones a los teléfonos 21654 - 22411 Fax (046) 21654.

Trinidad, 23 de enero de 1995

RELACIONES PUBLICAS DE COSERELEC

EMPRESA METALURGICA VINTO
CORPORACION MINERA DE BOLIVIA

VINTO (ORURO), 31 DE ENERO DE 1995
SAS-I-0166/95

LA EMPRESA METALURGICA VINTO EN PREVISION A LO DISPUESTO POR EL REGLAMENTO DE ADQUISICIONES QUE REGULA EL D.S. 21660 (INVITACIONES DIRECTAS), TIENE A BIEN INVITAR A TODAS LAS EMPRESAS/FIRMAS ESTABLECIDAS EN EL PAIS, PRESENTAR OFERTAS PARA NUESTRO SIGUIENTE PEDIDO:

PEDIDO I-3-0049/94 2DA. INVITACION.-
50.000 Kls. ACIDO SULFURICO INDUSTRIAL 66 GRADOS Bé

ADJUNTAR DOCUMENTACION REQUERIDA DE ACUERDO AL ANEXO 3 - D.S. 21660 REGLAMENTO DE ADQUISICIONES PARA EL SECTOR PUBLICO ARTICULOS 4o. Y 9o.
EL PLAZO DE ENTREGA DE SOBRES ES HASTA FECHA 13 DE FEBRERO DE 1995 HRS. 14:30 **EN SUB GERENCIA ADMINISTRATIVA E.M.V. ORURO-BOLIVIA:** (Ofertas que se presenten en otras unidades de la Empresa, no serán consideradas.

LA EMPRESA

• HERMA • TIPP-EX • SENATOR • NESTLER • ITALGRAPH • FACTIS • MILAN • OLFA • CELLUX • PETRUS • LAUFER • STANDARDGRAPH • FABER • WILSON • TRODAT • MOR • ELCO • SPIROS • ROCADA • CELLO TAK • HELIX • SDI • LYRA • FERRER • PREMIER • STAEDTLER • ELBA • LAMY • PELIKAN • HELIOS • SHINY • BOSTON

Más material escolar...

PRU-RSBIN SRL
LIBRERIA - PAPELERIA
Cada vez ... más grande!

OFICINA PRINCIPAL: Plaza del Estudiante # 1923 - Telfs. 341376 - 328802 - Cas. 8995
Fax 591-2-358957 - La Paz - Bolivia
SUCURSAL 1: Calle 21 # 8265 Calacoto - Telf. 796507
SUCURSAL 2: Av. García Lanza # 657 esq. calle 15 - Achumani

Oruro

Corte Electoral espera presupuesto para 1995

ORURO, 1 (PRESENCIA).- La Corte Departamental Electoral espera la asignación de un presupuesto que cubra los gastos asignados para febrero y marzo de esta gestión, para dar inicio al trabajo previsto para 1995, preparando la elección municipal de diciembre.

La información fue proporcionada por el presidente de la Corte Electoral, Mario Lizarazu Sánchez, mencionando que deben ejecutar un trabajo de planificación, capacitación de inspectores y jueces, una nueva codificación de los distritos electorales y completar el padrón electoral con el registro de los jóvenes mayores de 18 años, como prevé la reforma electoral.

Todo el trabajo para garantizar el normal desarrollo de la elección municipal debe estar concluida hasta el 4 de noviembre con el sorteo de jurados, pero nada podremos ejecutar si no contamos con el presupuesto que corresponde a la gestión 1995, recursos que son necesarios para cumplir el cronograma de actividades previsto, dijo el abogado Mario Lizarazu.

Manifestó que pese a la falta de recursos económicos, hasta la fecha se ejecutó la distribución en la ciudad y provincias a partir de la vigencia de los nuevos oficiales de Registro Civil, llegando a completar el 60 por ciento del trabajo previsto, que podría concluir en el peor de los casos hasta fines de marzo, si existe la asignación presupuestaria.

La distritación de la ciudad y provincias, comprende sitios estratégicos donde la población podrá acudir con toda facilidad, pero además que permitirá una adecuada cobertura, para capturar el total electoral previsto.

Comentó que se logró establecer en Oruro una nueva modalidad del trabajo colectivo en las notarías y oficialías de Registro Civil, lo que resulta de por sí favorable, porque la ciudadanía ya conoce donde están instaladas las Oficialías de Registro Civil y le resulta más fácil acudir para inscribirse para las elecciones municipales o generales.

La forma de implementación y funcionamiento de las oficinas fueron observadas por los vocales de la Corte Nacional Electoral, Alcira Cardona y Luis Bocángel, que llegaron en una visita de inspección, calificada como rutinaria.

Las autoridades de la Corte Departamental Electoral, fueron felicitadas porque alcanzaron un importante avance en el trabajo con miras a la realización de la elección municipal de diciembre de 1995 y la reorganización del Servicio de Registro Civil, que esta bajo su responsabilidad.

Potosí

COMSUR niega afectar el Cerro Rico

POTOSI, 1ro. (PRESENCIA).- A raíz de una nota publicada el día domingo sobre los riesgos de la preservación del legendario Cerro Rico de Potosí, el Superintendente General de la Compañía Minera Concepción (COMCO), Ing. Luis Segurola, y el asesor legal de la COMSUR, Dr. Walter Magne Miranda, en visita a esta Corresponsalía efectuaron una serie de aclaraciones en torno a la actividad minera que desde hace algunos años se desarrolla en el Cerro Rico.

Hicieron notar que si bien es evidente que la COMCO, empresa subsidiaria de la COMSUR, trabaja en la explotación de los denominados desmontes del Cerro Rico de Potosí, "este hecho no significa que por esas tareas se pongan en riesgo la estructura o la misma preservación del cerro".

"Por el contrario, lo que hacemos es levantar las enormes cargas sueltas existentes en la superficie del cerro que crean presiones en su estructura externa, por lo que en todo caso estamos aliviando esas cargas para evitar hundimientos o situaciones parecidas", dijo el Ing. Segurola.

Respecto al trabajo incesante durante las 24 horas del día para el traslado de desmontes del Cerro Rico hasta la planta de lixiviación de COMCO, el Superintendente General de esta moderna planta desmintió este aspecto al señalar que se trabaja sólo durante unas ocho o nueve horas. "Tampoco es evidente que sean más de cuarenta volquetas, sino unas 14 a 15", remarcó por su parte el Dr. Magne Miranda, asesor legal de la Compañía Minera del Sur, COMSUR.

De otro lado, hicieron hincapié en que "no puede efectuarse un trabajo de depredación o de atentar contra la estructura física del Cerro Rico por existir una supervisión permanente de funcionarios especificamene encomendados para esa misión por parte de la Corporación Minera de Bolivia, COMIBOL".

Transportistas paralizaron ciud[ad] en protesta contra la Alcaldía

POTOSI, 1 (PRESENCIA).- Durante dos horas, desde la[s] hasta las 14:00, la ciudad de Potosí quedó completamente pa[ralizada] por el sorpresivo bloqueo de las principales calles y avenidas p[or] de los transportistas sindicalizados como una primera me[dida de] protesta contra la "vergüenza y la inoperancia de las aut[oridades] municipales".

A las 12 del mediodía de este miércoles, todos los motoriz[ados del] servicio público (taxis, micros, mini buses y otros) quedaron [parados] en diferentes lugares y permanecieron durante dos horas s[in movi]miento, hecho que derivó en una paralización total del tráfico v[ehicular] en general especialmente en la zona central de la ciudad.

El Secretario Ejecutivo de la Federación de Choferes "[...] Mayo", Mario Renjifo al ser requerido sobre esta medida adop[tada,] este sector recordó en primera instancia que en los último[s ...] autotransporte potosino ya se había declardo en estado de eme[rgencia] por el pésimo estado de la avenida de la circunvalación, don[de] un permanente tráfico vehicular e igualmente por la mala situ[ación de] varias calles y avenidas de la ciudad.

"Para colmo de males, no solamente se trata de la inopera[ncia de] las autoridades municipales sino ahora tambien de las boch[ornosas] escenas que nos muestran los concejales municipales quiene[s ...] enfrascado en peleas internas hasta infantiles y vergonzosa[s ...] existen problemas urgentes que atender como el recojo de b[asura,] arreglo de calles y qué decir del estado calamitoso de la cir[cunvala]ción", declaró el principal dirigente de los choferes potosino[s.]

Potosinos analizan su presupuesto

POTOSI, 31 (PRESENCIA).- Una comisión de autoridades y representantes de instituciones locales ha viajado en las últimas horas a la ciudad de La Paz para que conjuntamente la Brigada Parlamentaria del departamento se analice el proyecto presupuestario para el presente año.

De acuerdo a las recientes explicaciones brindadas en esta ciudad, la semana anterior por el Ministro de Desarrollo Económico, Jaime Villalobos, esta vez la asignación presupuestaria para el departamental de Potosí tendría un incremento sustancial en relación a gestiones pasadas.

Sin embargo, algunas instituciones locales como la universidad "Tomás Frías" se han declarado en estado de emergencia por una supuesta reducción presupuestaria para esta casa superior de estudios. Tanto es así, que en próximos días comenzarán las movilizaciones de los universitarios por una "justa asignación económica que garant[ice la ges]tión académica así como [la ejecu]ción de planes y proyecto[s propues]tos por las autoridades d[e la uni]versidad potosina".

Precisamente en la c[omisión] de autoridades y repre[sentantes] de instituciones locale[s viajaron el] Rector de la universidad [...] Lizarazu junto al presid[ente de la] Corporación Regional d[e Desa]rrollo Mario Espinoza l[...] el presidente del Comi[té Cívico,] Prefecto del departame[nto y re]presentantes de otras e[ntidades] locales.

"Confiamos en que e[...] no esta vez realmen[te ...] ecuánime con las nece[sidades y] aspiraciones de Potosí pa[...] es por eso que viajamos [...] de gobierno para analiz[ar nues]tro presupuesto y tratar [de cum]plir con los proyectos y [compro]misos adquiridos por e[l ...] gobierno para esta nu[eva ges]tión", dijo el presidente d[el Comi]té Cívico Potosinista, [...] Cavero Vedia.

Pando

Secretaría de Desarrollo capacitará a OTBs

Cobija, 31 (Presencia).- El Director de la secretaría de Desarrollo de Pando, Jorge Franco, informó sobre el plan de trabajo del primer semestre, que consiste en la coordinación y planificación participativas con las organizaciones e instituciones de desarrollo, es decir, se desarrollará una tarea enteramente de gabinete; posteriomente, se efectuará la promoción y registro de las OTBs.

Segun Franco, se tiene también programado la realización de un programa de difusión de la Ley de Participación Popular en todo el departamento, para concluir con la capacitación de los Comités de Vigilancia para que estos órganos populares puedan efectuar el respectivo control del gobierno municipal para evitar la corrupción.

"Estos Comités de Vigilancia, serán asesorados y capacitados en administración y en asuntos contables para que su participación sea efectiva en el objetivo de evitar la corrupción", dijo.

DESPIDOS DE FUNCIONARIOS

Franco también se refirió a los despidos de funcionarios que está efectuando la Corporación de Desarrollo CORDEPANDO, sobre todo en lo que se refiere al retiro de personal del lugar o que ya está asentado por años en la región, para sustituirlos con la contratación del nuevo personal que ni siquiera vive en la jurisdicción pandina resaltando como ejemplo el caso de un funcionario de planilla en CORDEPANDO y que todavía percibe beneficios de las regalías de madera y radica en la ciudad de Riberalta.

"No podemos entender cómo se administra tan mal CORDEPANDO, con estas contrataciones que no benefician al desarrollo que esperamos", enfatizó.

EXPLOTACION IRRACIONAL DE LA MADERA

Otros de los temas que trató Jorge Franco, fue la explotación irracional de la madera señalando que en 1993, los beneficios que recibió al departamento fueron escasos y alcanzaron solamente a 13.000 bolivianos por concepto de regalías de la madera. Asimismo, denunció que el pago que recibe el campesino de Bs 50 por un árbol de mara es tan insignificante que no alcanza ni siquiera para pagar la consulta de un médico o para comprar víveres para una quincena.

Prefecto pandino pedirá desafuero [de] diputado de ADN

COBIJA, 1 (PRESEN[CIA).-] ... Cnl. (r) Raúl Méndez Jo[...] fecto del departamen[to ...] que su renuncia al ca[rgo ...] tada por las autorid[ades ...] fuentes políticas se ad[...] su reemplazante sería [...] Ceci, actual senador po[r ...]

Al referirse al trabaj[o realiza]do en su gestión prefectu[ral,] Méndez señaló que le di[o] impulso al proyecto edu[cativo de] creación de la Univ[ersidad] Amazónica de Pando, [...] también a la construcci[ón de] casas de gobierno en Pu[...] y en el Abuna, queda[ndo pen]diente la de Nueva Espe[ranza.]

Consultado si su renu[ncia se] decía a las acusaciones de[l diputa]do por ADN, Adolfo Añe[z, que lo] sindicaba de actos delicti[vos en] Brasil; Méndez contestó [que las] sindicaciones se hacen c[on docu]mentos auténticos. "Ah[ora que] dejo la Prefectura, pedir[é el des]afuero del diputado Añ[ez para] iniciar la acción respecti[va", con]cluyo.

CIRCULO ITALIANO

Convoca a todos los señores Socios Activos a la Asamblea General Ordinaria que se realizará el día 17 de febrero a horas 19:30 en la sede de la institución, con el siguiente orden del día:

1. Lectura del Acta anterior
2. Informe del Directorio saliente
3. Aprobación de la Gestión Administrativa 1994
4. Elección del Directorio Gestión 1[995]
5. Varios

AVISO: Conforme al Artículo 36 de los [Estatutos,] desde el 17 de enero de 1995, está a dis[posición] de los señores Socios el balance 19[94 en la] Secretaría de la Institución. Además, [conforme] del Artículo 33 del Estatuto, la Asamb[lea Gene]ral comenzará a deliberar a horas 20[...] 17 de febrero, con los presentes.

AVISO DE REMAT[E]
SEGUNDO REMATE

COMPAÑIA INTERNACIONAL DE WARRANT Y ALMACENES CIAL [S.A.]

HACE SABER AL PUBLICO EN GENERAL:

Que, por Resolución Nº 0002/95 de fecha 23 de enero de 1995 años, dictado dentro el trámite se[guido por] instancias del Banco Boliviano Americano S.A. contra ENTERPRICE TRADING S.R.L., represe[ntada por] Sr. HUGO E. CASTEDO PEINADO, sobre remate del Warrant (Bono de Prenda Nº 595/94 de fecha [...] septiembre de 1994), por falta de pago, se ha señalado el verificativo de la segunda audiencia pú[blica para] el día viernes 10 de febrero de 1995 años a horas 16:00 p.m., de:

TREINTA Y SEIS TONELADAS METRICAS DE HABA SECA

Cuyo bien fue constituido en garantía Warrant por la empresa ENTERPRICE TRADING S.R.L. en fa[vor del] Banco Boliviano Americano S.A. y que se encuentra en los depósitos de CIAL S.A., ubicado en la [Av. 6 de] Marzo Nº 1365 de la ciudad de El Alto (departamento de La Paz - Bolivia).
La subasta se realizará sobre la base de $us. 10.005.- (DIEZ MIL CINCO 00/100 DOLARES AME[RICANOS)] que es el correspondiente a la rebaja de ley, para esta segunda subasta.
Los interesados en dicho remate, pueden inspeccionar la mercadería en los depósitos señalados [y] concurrir el día y hora fijados para el remate, que se llevará a cabo en la calle Socabaya Nº 240 E[dificio] Handal Center, piso 8º, oficina 801-802 de la ciudad de La Paz - Bolivia, previo empoce del 5% [...] del monto del remate que es establecido por ley para ser considerados postores.
Para tal efecto se ha designado como martillero público a la Notario de Fe Pública Dra. Juana [...] Mariaca Valverde, y se han cursado las notas de comunicación respectivas.

La Paz, 23 de enero de 1995

puerta Abierta
PRESENCIA
La Paz, Bolivia, jueves 2 de febrero 1995

Jorge Ortiz es Pedro Barrón

Conocido actor de teatro, Jorge Ortiz empieza a trabajar en cine precisamente con "Para recibir el canto de los pájaros". Para Ortiz se trata de una experiencia inolvidable no sólo por el importante papel que le tocó desempeñar, uno de los protagónicos, sino por la posibilidad de filmar junto a Jorge Sanjinés y la actriz internacional Geraldine Chaplin. "La actuación de teatro es muy diferente a la de cine. En el primero, uno tiene que guardar una emoción durante una temporada de presentaciones; en cine esa emoción debe ser buscada el momento que el director la pida", afirma el actor.

El equipo de actores ha contado -señala Ortiz- con la excelente dirección de Jorge Sanjinés y muchos ensayos previos especialmente en las escenas más difíciles en cuanto a movimiento e intensidad actoral.

Jorge Ortiz interpreta en la película a Pedro Barrón, el personaje negro de la historia. Barrón es racista, torpe, y vive en un constante enfrentamiento con su medio hermano, el equipo que produce la película dentro de la película y la comunidad de campesinos, que al final es la que le hace reaccionar y ver de diferente manera las cosas. Ortiz asegura que muchas personas creen que este tipo de personas pertenece a una especie en extinción, "sin embargo las podemos encontrar en las calles de Bolivia y ahora perfectamente retratados en la película de Sanjinés".

Actores dando vida a los sueños de Jorge Sanjinés

David Mondacca entre los artistas conocidos que veremos en "Para recibir el canto de los pájaros"

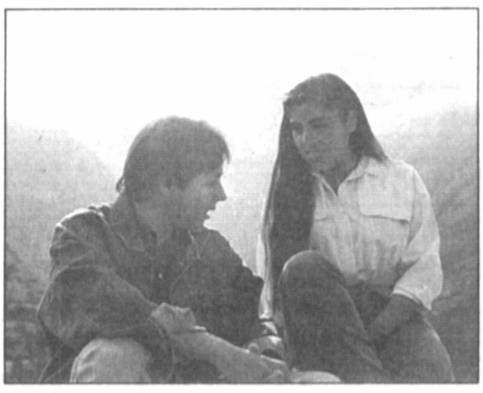

Lineth Herbas y Marcelo Guzmán, jóvenes actores representando roles con el fondo de Sorata

Geraldine Chaplin en una escena junto a Germán Román

Cergio Prudencio y la música de la película

La experiencia de Cergio Prudencio en el terreno musical ha aportado muchísimo al cine boliviano. Películas como "Los hermanos Cartagena" de Paolo Agazzi, "La nación clandestina" de Jorge Sanjinés, "Sayari" de Mela Márquez (próximo estreno); cortos como "Paulina y el cóndor" de Marisol Barragán y "El quirquincho músico" de Alfredo Ovando y decenas de videos dan cuenta de la calidad de su trabajo. A esta lista se suma ahora "Para recibir el canto de los pájaros", último largometraje de Jorge Sanjinés.

El actual director de la Orquesta Experimental de Instrumentos Nativos, asegura que su aporte en esta película ha estado en función a las demandas del guión y del director, dirigidas a dar una respuesta musical que sustente los diferentes tiempos y situaciones culturales que hacen a la historia.

"En 'Para recibir...' la música hace un planteamiento multifacético. Destaca la participación de instrumentos prehispánicos originales, tanto de México, Perú y Bolivia y una música que intenta reconstruir el espíritu de aquella América anterior a la llegada de los españoles. Otro lenguaje musical, que se le atribuye a los españoles mismos, está integrado por un coro masculino e instrumentos como el oboe, órganos de tubos en función a una instrumentación bastante dispersa pero representativa. Por otra parte está la música que acompaña a los cineastas, que son personajes de la propia película, intelectuales, pequeño burgueses, con mucha voluntad y contradicciones; finalmente figura la música de la comunidad enla que el grupo de cineastas va a filmar y que tiene su propia cultura".

Prudencio cuenta que en la última etapa del trabajo de musicalización de esta película, surgió la necesidad de dar una conclusión muy enfática, con algo que trate de detonar la emotividad que el espectador acumula hasta ese punto del filme. "Apostamos con Jorge a una carta, hacer una canción. Varias películas tienen un tema central, pero ninguna de las de Sanjinés. Luego de profundas conversaciones vimos que podía ser una hermosa solución. La canción fue escrita por Jorge e interpretada por Emma Junaro".

Cergio Prudencio asegura que la composición musical de "Para recibir.." ha sido mucho más complicada que la de "La nación clandestina". "La presencia de la música en el primer caso es mayor porque debe acompañar a diferentes situaciones y tiempos que además tienen un significado cultural muy particular. En 'La Nación Clandestina' era una música más hacia el inconsciente".

Prudencio afirma que el título de la película marca el estilo también de la música. "Me aventuro a decir que el filme no solamente es poético, sino esotérico, y la propia letra de la canción central puede tener una dimensión esotérica, quizá no intencional, sino casual".

Sergio Claros puso el sonido

La experiencia de Sergio Claros se remite más al campo del video que del cine. "Para recibir..." representa su primera experiencia en cine a la que califica de gratificante, principalmente porque el gran reto de trabajar "un peliculón" ha sido superado con creces.

Sergio Claros, junto a PROAUDIO y Jorge Sanjinés prestaron una especial atención al sonido de esta película, grabada digitalmente y procesada en su última etapa en el exterior.

Claros, enemigo de anticipar detalles de su trabajo antes de la proyección de la película, accedió a decir que ésta se desarrolla en dos épocas y que el tratamiento sonoro las identifica con presición a través de los sonidos o silencios, en los que se sumergen las diferentes acciones.

El califica a "Para recibir..." como un filme diferente, muy fuerte y poético a la vez, características perfectamente subrayadas por el sonido y la música.

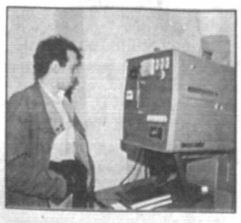

La Paz lista para recibir el canto de los pájaros

Una película de Sanjinés para iniciar el viaje del encuentro

Nadya Gutiérrez Aldayuz

Apasionado del cine, fanático y asiduo espectador, Jorge Sanjinés cuenta que tuvo su primer encuentro consciente con el buen cine, junto a Wálter Villagómez, intelectual con una gran vocación de cineasta. Esto ocurrió cuando Sanjinés tenía unos 16 años y su padre, Genaro Sanjinés, salió al Perú exiliado . También sucedió lo mismo con el joven periodista Villagómez.

Jorge Sanjinés acompañó a su padre a Lima. En ese tiempo -1954-55- las mejores obras del neorrealismo italiano hacían furor en el mundo. En Lima, ciudad que tenía funcionando en esos años más de cien salas de cine -tal como afirma el propio realizador boliviano- se podía ver "Ladrón de Bicicletas", "Milagro en Milán", "Roma, Ciudad abierta", "Humberto D" y otras películas de De Sica, Rosellini; películas inglesas, francesas, y comedias americanas como "Los Hombres las Prefieren Rubias", la inolvidable "Candilejas" de Chaplin, superproducciones como "Mogambo", "De aquí a la eternidad".

Era, como señala Sanjinés, una gran fiesta cinematográfica que lo enriqueció y permitió dar un gran salto en su capacidad de apreciar el buen cine.

Años más tarde, Villagómez intervino nuevamente en su vida de cineasta. Habían transcurrido más de diez años y Sanjinés disfrutaba del recibimiento a "Revolución" que era la primera obra que le proporcionó reconocimiento en el país. Walter Villagómez, en ese momento Secretario de Informaciones de la Presidencia del gobierno del General Barrientos, le ofreció trabajar en el Instituto Cinematográfico Boliviano. Junto a esta institución fue posible producir "Aysa" sobre la sacrificada vida de los pirquineros de Huanuni y después el largometraje "Ukamau". Siguieron las películas de la Productora UKAMAU, ampliamente premiadas, como "Sangre de cóndor", "El coraje del pueblo", "El enemigo principal", "Fuera de aquí", "Las banderas del amanecer", "La Nación clandestina" y "Para recibir el canto de los pájaros" que se estrena hoy en el Cine Tesla.

Sobre esta superproducción, la más cara en toda la historia del cine boliviano y quizá la más ambiciosa, es que quisimos hablar con Jorge Sanjinés, un nombre que tiene significado propio en el quehacer cinematográfico mundial gracias a su capacidad, y a esa obsesiva y maravillosa manera que tiene de mantener sus principios irreductibles.

P.- ¿Cuándo comienza "Para recibir el canto de los pájaros" y de qué manera?

R.- Nace hace unos cuatro años, cuando recordaba una experiencia vivida en 1968; pero la forma que tomó finalmente su estructura y su atmósfera no tienen fecha. El fenómeno creativo sorprende mucho más al creador que a los que van a observar lo creado.

P.- Hoy se estrena la película en La Paz. No conocemos la historia, sino a grandes rasgos, pero sí partimos sólo del título, es como si una gran carga poética invadiera a la que es tu última película. ¿Esto se da en el producto final? ¿De qué manera?

R.- Creo que la película contiene un hálito poético, que se construye en ese rumbo, que busca comunicarse con el espectador en un lenguaje poético visual. Yo quisiera que nuestro público sintiera eso, porque si ocurre, tengo la seguridad de que los contenidos propuestos y los espacios reflexivos van a instalarse con más fuerza en la conciencia del espectador. Hemos hecho una película que continúa una misma preocupación planteada en otras películas nuestras, la preocupación de enfrentarnos a problemas no resueltos de nuestra sociedad, sólo que en esta película, que se produce y da en una etapa abierta como es la democracia, podemos ensayar un lenguaje menos urgente. Ya no estamos presionados por las dictaduras a las que había que disputar las verdades que éstas intentaban secuestrar y sumergir en el olvido definitivo. Ahora podemos hacer un cine de mayor elaboración en el que la poesía asume un sitial preponderante permitiendo que la obra se haga más trascendente.

(pasa a la página 3)

¡Recibir el canto de los pájaros!

Para ser rastro radiante
de una estrella...

Raíz infinita de la niebla
o loca vorágine del misterio...

¡Recibir el canto!
Iniciar el viaje del encuentro...

Con alas que el tiempo breve agita...

Con sangre que urde soles en las sombras del olvido...

Descubrirnos
en la nieve eterna,
en la puna soledosa,
en el manto agorero de la aurora...

Recibir el canto,
navegar la nube,
escalar el viento...

Para el día del encuentro...

¡Recibir el canto de los pájaros!

Una vez que conoces un lugar, nunca más te es indiferente p.3

Informe y video sobre semana cultural de Bolivia en Chile p.3

Jenny Cárdenas se despide de Bolivia en Equinoccio p.2

Imanol Uribe pretende "remover las conciencias" p.2

"PARA RECIBIR EL CANTO DE LOS PAJAROS".- La sala del cine Tesla proyecta la película nacional dirigida por Jorge Sanjinés. Funciones habituales.

SEMANA CULTURAL CHINA.- Se viene desarrollando la Semana Cultural China organizada con motivo de celebrar el Año Nuevo Lunar, Año del Chancho. En el Palacio Chico (Ayacucho y Potosí).

"SEXUALIDAD, EROTISMO Y PLACER".- Ciclo de video en el Café Carcajada (Almirante Grau 525). Hoy a las 19:00 habrá una tertulia literaria a cargo de Roxana Selum, Marcela Gutiérrez, Mónica Mendoza y Julieta Paredes. Mañana será noche de hechiceras con música de boleros y el sábado actuará "Guitarra y canto".

"UN CURA DEL CUARTO MUNDO".- Obra de teatro que se presenta en la sala La Paz. Escrita por Roberto Cuevas y llevada a escena por Talía Producciones. Las presentaciones posteriores se ofrecerán en funciones de tanda, fines de semana también matiné.

EL GRAN MILAGRO ESPIRITUAL.- Hoy a las 19:00, se dictará esta conferencia en Plaza Gilberto Rojas Nº 10 (callejón). Organiza el Centro Educativo Alternativo "San Pedro".

JENNY CARDENAS.- Hoy, mañana y el sábado, Equinoccio (Belisario Salinas) presenta a Jenny Cárdenas en concierto, artista que se despedirá de Bolivia pues luego partirá a su nueva residencia en Perú. Será a partir de las 22:00.

CRIMINOLOGIA.- "Criminología y delincienta económica" es el título de la conferencia que el viernes a las 18:30 se dictará en el Colegio de Abogados (Indaburo 1062).

CAFE SEMILLA JUVENIL.- "Diedades andinas" (segunda parte) es el título de la conferencia que dictará Jorge Miranda-Luizaga el sábado a las 18:30 en el Café de Almirante Grau 443. Luego actuará Rumi Runa.

ATENEA.- Dos cursos que duran tres meses se dictarán en Atenea a partir del 6 de febrero. Historietas y Diseño gráfico. Informes en Conchitas 456. Teléfono 368387.

"OCHO ARTISTAS".- La Galería Nota ofrece la primera exposición 1995 con artistas de reconocida trayectoria: Angeles Fabbri, Alfredo La Placa, Patricia Mariaca, Fernando Montes, Ricardo Pérez Alcalá, Graciela Rodo Boulanger, Ejti Stih y Luis Zilveti. Podrá visitarse hasta el 20 de febrero en Av. 6 de Agosto 2296.

ARTE EN VIDEO.- Summa Artis comenzará el 7 de febrero un ciclo de video sobre arte contemporáneo que se extenderá por dos meses, en sesiones semanales y en horario a convenir. Dirige Laura Sacchetti. Las inscripciones están abiertas en la Av. Hugo Ernst Nº 7569, Bajo Següencoma, teléfono 783166.

ANGELES DE CALAMARCA.- En el Museo Nacional de Arte continúa la exposición del segundo grupo de la serie de Angeles de Calamarca denominada "Angeles Virtudes" o "Angeles de Jerarquías" restaurada por el Centro de Conservación y Restauración de Bienes Muebles.

CENTRO CULTURAL ALFREDO DOMINGUEZ.- Se reciben inscripciones para las clases de danza folklórica, sección infantil (6 a 12 años) y juvenil (13 a 25 años). Informes al teléfono 360459.

DANZA.- La Escuela Nacional de Danzas (Murillo esq. Cochabamba 993) anuncia que están abiertas las inscripciones para cursos de danza folklórica, clásica, jazz, teatro, talleres libres de danza, etc. Informes al teléfono 364023 (Ronald Chuquimia).

BALLET FOLKLORICO.- La Escuela de Ballet Folklórico Nacional, dependiente de la Secretaría Nacional de Cultura, recibe alumnos nuevos. Los niños que tengan vocación por la danza pueden acudir entre las 16:30 y 18:30 a Indaburo 745 o solicitar informes al teléfono 369336.

Ganador del Premio Goya

Imanol Uribe pretende "remover las conciencias"

Madrid
EFE

El director de cine español Imanol Uribe, triunfador de los premios Goya, similares a los Oscar españoles, con su película "Días contados", ha confesado hoy a EFE sentir adoración por "meter el bisturí" en la realidad para "remover las tripas y las conciencias" de los espectadores.

Autor de seis películas, Uribe afirma que su constante preocupación por lo que ocurre a su alrededor le ha hecho ver el cine como algo más que una mera fórmula de entretenimiento.

Nacido en El Salvador hace 44 años, el ganador de ocho estatuillas el pasado 21 de enero dirigió el filme "El proceso de Burgos", basado en el primer gran juicio contra seis miembros de la banda terrorista ETA condenados a muerte y luego indultados en 1970.

A ellos se suma la policíaca "Adiós pequeña", o la adaptación histórica de "El rey pasmado".

Respecto a "Días contados", donde la drogadicción y el terrorismo se dan la mano, Uribe afirmó que "era una película con un planteamiento arriesgado, plástica y estéticamente, estaba llena de caras nuevas y se puede decir que era todo lo contrario a una cinta conservadora", y reconoció que siempre es mayor la satisfacción cuando llegan los laureles tras un salto sin red.

Ahora, un Goya preside la mesa de reuniones de la productora del cineasta español, mientras él admite que los premios no son una garantía para seguir en este negocio: "No sé cuantas películas me quedan por hacer, pero no me entiendo en otra vida, si no hiciera cine me extinguiría", subrayó.

Si los protagonistas de 1994 fueron los actores de "Belle epoque", lo que se llamó la "quinta" del también español Fernando Trueba, éste puede ser el año de los "chicos Uribe": Ruth Gabriel, Carmelo Gómez, Javier Bardem, Elvira Minguez, Candela Peña y Pepón Nieto, protagonistas de "Días contados".

"Vivimos un momento de relevo en el cine español. En estos años se está produciendo una vuelta de hoja", destacó un Uribe optimista ante el futuro de la cinematografía hispana.

También habló de sus proyectos, el primero, "Cachito", que comenzará a rodar en mayo, está basado en un cuento del periodista español Arturo Pérez Reverte.

El éxito de "Días contados" le ha llevado a tomar en serio un proyecto anterior, llevar al cine una novela del escritor Juan José Millás, "Volver a casa", en forma de película "introspectiva y cargada de fantasmas personales".

Por último, Uribe baraja la posibilidad de rodar una comedia dramática, un alegato antirracista.

Con tangos y boleros

Jenny Cárdenas se despid[e]

"Mañana me voy a Lima..." cantará seguramente Jenny Cárdenas las noches del jueves 2, viernes 3 y sábado 4 de febrero en Equinoccio porque, es verdad, Jenny se marcha a Lima. Y para despedirse brindará a su público seguidor esas tres actuaciones con un repertorio que incluye tangos y boleros.

A lo largo de 25 años Jenny Cárdenas ha sido protagonista en buena medida del desarrollo de la canción popular en nuestro país. Desde el entusiasmo de los años 70 y la llamada "canción de protesta", hasta sus más interesantes incursiones en la música boliviana, notablemente sus investigaciones de la música de [...] Chaco. En esta oportun[idad] [...] de Jenny Cárdenas ento[...] ritmos, más íntimos y se[...] les: tangos y boleros.

"Jenny labró palmo a [...] plan de canciones y v[...] inmenso espacio no sólo [...] esa inenarrable epopeya [...] popular latinoamerica[na] que es quizás más impor[...] el más profundo senti[...] los boliviano", dicen los [...] dores de sus presentacio[nes].

Las actuaciones d[e] Cárdenas comenzarán a l[as] [...] horas. Equinoccio está e[n] Belisario Salinas 380, Sopocachi.

FARMACIAS DE TURNO 327245 Las 24 horas

Recibimos
El Canto De Los Pájaros
cantando

PROAUDIO S.R.L.
CONSULTORIA & PRODUCCIONES

Felicitamos a Jorge Sanjines y al grupo UKAMAU
por el estreno de
PARA RECIBIR EL CANTO DE LOS PAJAROS
y agradecemos la confianza
depositada en nuestro trabajo

La Paz, 2 de Febrero de 1995

"CONACINE"
CONSEJO NACIONAL DEL CINE Y CINEMATECA BOLIVIANA
Saludan los 100 años del cine auspiciando el ciclo de nuevas películas bolivianas que se estrena con:

"Para recibir el canto de los pájaros"
Un espejo radiante para mirar el país.

Dirige: Jorge Sanjinés
Con Geraldine Chaplin

Estreno simultáneo en el **cine "Tesla"** La Paz, **Casa de la Cultura "Raúl Otero Reiche"** Santa Cruz jueves 2 de febrero

NUESTROS PROXIMOS ESTRENOS

"Jonás y la ballena rosada"
En tiempo de crisis toda acción induce a la corrupción.

Dirige: Juan Carlos Valdivia
Producción: P.A.T.

"Cuestión de Fe"
Aquí hay felino cautivo.

Dirige: Marcos Loayza

"Sayari"
Como serpiente Amaru, nos deslizamos para llegar al corazón dorado.

Dirige: Mela Márquez
Coproducción Boliviano-Italiana

La programación para La Paz (cine TESLA) y el interior del país se publicará oportunamente.

CRUCIGRAMA DE HOY

Por Luis Campos

HORIZONTAL
1 Ala de sombrero, en Brimfield
5 Carbonizar, en Charlotte
9 Tela fuerte
13 Cabalgar, en Telluride
14 Frotamiento
15 Bruscas; toscas
16 Ave de rapiña
17 Asignación; autoridad
19 Hueso del talón
21 Salida; descargo
22 Bilis
23 Caliente no
24 Estar en ___ (estar en cinta)
27 Bromear, divertirse
31 Actriz ___ Anders
32 Pulimentan
33 Marca reg. "___ Victor"
34 Examen
35 Gallo joven
36 "___ Diablo" (Ramón Pereda)
37 "¡___ Ponciano!" (Chaflán)
38 Político Soviético Lavrenti ___
39 Obeso
40 Soplara viento del norte
42 Hagan ruido al rozar
43 Llantén: Botánica
44 Elegancia
45 Dulce no
48 Urano y Neptuno
52 Condenar; penar
54 Regulador eléctrico
55 Exijan
56 Niño; chiquillo
57 Actriz ___ San Juan
58 Fruta
59 Beisbolista ___ Furillo
60 Tablilla, en Slatington

VERTICAL
1 Bric-a ___ (tiendecita: fr.)
2 Ensortija
3 Idolo, para Billy Idol
4 Comerciante, en Merchantville
5 Cabeza
6 "___ de verano" (Ramón Armengod)
7 Elevado: prefijo
8 Sonreí
9 Sacan ganancia de una cosa
10 Aborrezca
11 Buques
12 Burro
15 Hacían ruido los leones
18 Berrinche; berrido
20 Opera de Verdi
23 Quiebra en el terreno
24 Cantante ___ John
25 Parte líquida de la sangre
26 Repartir
27 Actriz ___ Roberts
28 Carbón de huesos de aceituna
29 Incrimina
30 Raciocinio
32 Cachiporra
35 Transeúnte
36 Barcos de guerra
38 Actriz Candice ___
39 Cerdas del caballo
41 Tela de lana con cuadros
42 Cuero barnizado
44 Director fr. René ___
45 X
46 Mi: alemán
47 Camino a pie
48 Fogata
49 Arquero Guillermo ___
50 Planta acuática
51 Asiento, en Seattle
53 300, para Celso

SOLUCION ANTERIOR

A	B	R	A	■	A	L	F	I	L	■	E	D	A	D
R	I	E	N	■	R	I	A	D	A	■	S	U	M	A
D	E	S	T	A	P	A	R	O	N	■	P	E	A	R
E	N	T	I	D	A	D	■	L	O	T	E	R	I	A
■	■	■	C	O	D	■	■	L	E	J	O	S	■	■
A	N	F	I	B	O	L	O	G	I	C	O	■	■	■
C	A	R	P	O	■	I	R	A	N	■	■	A	B	C
A	S	E	O	■	T	A	I	T	A	■	A	T	O	A
B	A	D	■	■	A	Z	O	E	■	F	L	U	O	R
■	■	■	E	M	P	A	L	A	M	I	E	N	T	O
■	C	A	P	I	A	■	■	■	A	N	N	■	■	■
M	A	C	H	A	C	A	■	P	L	A	T	E	A	R
A	Y	E	R	■	E	N	M	A	L	L	A	R	S	E
L	O	D	O	■	T	I	A	R	A	■	D	O	N	O
A	S	A	N	■	E	S	T	A	S	■	O	S	O	S

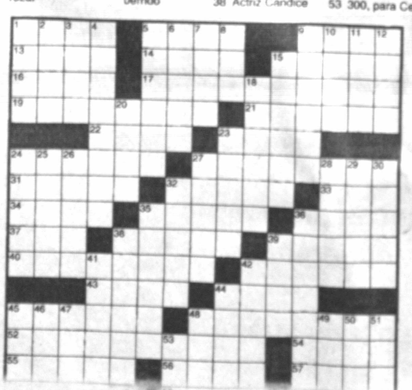

Cine[s]

MONJE CAMPERO
Tel. 323333
Matinée Hs. 15:30 Ta[nda] 19:00 y Noche Hs. 21:30 [...] RICON. Además un esp[...] sello de Walt Disney - Vista.

16 DE JULIO
Tel. 377099
Matinée Hs. 15:30 Ta[nda] 19:00 y Noche Hs. 21:[...] QUEÑOS TRAVIESOS.

6 DE AGOSTO
Matinée Hs. 15:45 Ta[nda] 19:00 y Noche Hs. 21:30: E[L] ASALTO (mayores 14 años).

SCALA
Tel. 323535
Matinée Hs. 15:30 Ta[nda] 19:00 y Noche Hs. 21:30 [...] BUNDA (mayores 21 años).

UNIVERSO
Tel. 342660
Matinée Hs. 15:30, Ta[nda] 19:00 y Noche Hs. 21:15 [...] LLO BLANCO 2 y El Mu[ndo al] Instante.

CINEMATECA BOLIV[IANA]
Tel. 325346
Matinée Hs. 16:00 y [...] Hs. 19:30: SIN MIEDO A L[A ...] y El Mundo al Instante.

LA PAZ
Tel. 325533
Tanda Hs. 19:30: UN [...] DEL TERCER MUNDO.

MEXICO
Tel. 351205
Matinée Hs. 14:45, Ta[nda] 18:45: EL COYOTE EMPL[...] y MISION BOOM.

MONUMENTAL ROBY
Tel. 362135
Matinée Hs. 15:30 Ta[nda] 18:45 y Noche Hs. 20:45 K[ARATE] KID.

ROXY
Funciones continuadas de Hs. 14:30: FRANKEN[STEIN] y EL CLIENTE (mayor[es] años).

PLAZA
Funciones continuadas de Hs. 14:30: LAS TOR[TUGAS] NINJA 3 y MILAGRO EN [LA CA]LLE 34.

MADRID
Tel. 357174
Matinée Hs. 14:45 KARA[TE KID] 4 y FRANKENSTEIN Tan[da] 18:45 KARATE KID [...] FRANKENSTEIN y LA MI[...]NIESTRA.

Un día como hoy en la cultura nacional

LLA 4764 - LA PAZ AGENCIA GESTA

2 de febrero

Wálter Montenegro en 1962

De la memoria breve

En un día como hoy de 1878 nació en Cochabamba el escritor y dico Nestor Morales Villazón, quien fundó y dirigió la "Revista de teriología e Higiene", misma que circuló entre 1912 y 1920. nbién en una fecha como hoy, pero de 1904, nació otro escritor édico, don Enrique Vargas Sivila, natural de Tupiza, Potosí. Se na a la jornada la crítica literaria Elena Arce que nació en chabamba en 1908. En 1951, nació en Oruro el músico Eddy gar Flores. Y finalmente en 1976 aparece en el aire la Radio istal", medio que se caracteriza por su amplia cobertura a la ividad cultural, y que fue creado por el prestigioso periodista rio Castro.

Walter Montenegro Soria, periodista y diplomático

Walter Montenegro, el periodista modelo, de talento, el periodis- completo, el de los artículos con chispa, el de la crítica política, ial y literaria. Cuantos conceptos más podemos decir de alguien lamentablemente ya no está entre nosotros, con la falta que nos e cuando la diginidad, la ética, la capacidad, el orgullo son cosa raña en gente de este tiempo.

Don Walter Montenegro nació en un día como hoy, 2 de febrero 1912, en Cochabamba. En sus casi 80 años de existencia (falleció 1991 en La Paz) ha caminado el mundo como pocos bolivianos. principio fue violinista cuando recién cumplía sus 15 años, ese in nunca lo abandonó. Por esos mismos días inicia su labor odística en medios de Cochabamba, para luego pasar a Oruro y az, hasta que la Guerra del Chaco lo llama al frente de combate. l fragor de la contienda bélica conoció -o lo conocieron- a dos bres que ocuparían luego la primera magistratura del país: id Toro y Enrique Peñaranda, de quienes, luego de pasada la rra, sería su secretario privado por el cúmulo de méritos que ya alanaban a Montenegro por entonces.

Pero la del Chaco no sería su única guerra, también vivió y sufrió egunda Guerra Mundial; desde 1941 cumplió misiones diploma- s por Bolivia, y en ese camino, en 1942 cuando se encontraba en gapur (Malasia), tuvo que escapar de los bombardeos aéreos a és del mar.

Su actuación como periodista llena gran parte de su curriculum. a oportunidad mencionemos el que creemos es el hecho más ificativo, aquel que tiene que ver con su columna llamada "El ador", donde firmaba como "Buenavista", estos rótulos ya dan estra de la genialidad de sus creaciones. Allí escribió por ejemplo os como el que sigue: "El periodismo tiene varios puntos de ejanza con una mujer bella y que tiene cierto prestigio pecami- o. Ambos son apetitosos, codiciados y mimados. Y ambos den ser fácilmente prostituidos, vilipendiados y calumniados. / entre otras cosas, comparo al periodismo con una mujer nosa que no tiene peor enemigo y detractor que el hombre cuyos agos ha desdeñado".

Montenegro también cultivó la literatura, como prueba están cuentos del libro **LOS ULTIMOS** (1947). Hablando de libros, uno os que alcanzó mayor repercusión a nivel internacional fue su **ORTUNIDADES PERDIDAS, BOLIVIA Y EL MAR** (1987).

Hasta que en 1991 se cumplió uno de sus propios escritos: cede que me canso de ser periodista. Y hay días en que quisiera por las calles, gritando, aullando, pregonando un periódico que nciase mi muerte en grandes letras negras, tristes y frías", y así edió el 23 de abril de aquel año.

ORILLAS del LENGUAJE

Jaime Nisttahuz

o hay personas de actitudes dudosas, también hay palabras de ción dudosa: **libido**, o sea deseo sexual, es palabra femenina y sin gráfico, aunque se oiga desabrida y sin mucha voluptuosidad. **libido** es incorrecto, no incrementa los deseos y puede confundir- ivido, amoratado. Icono, es el nombre de las imágenes sagradas, ntemente de la religión ortodoxa. No aumentará la devoción porque ba icono. Y disminuirá la preocupación por el lenguaje.

* * * * * * * * * * * *

zmente ya no vemos mucho en los periódicos las palabras film por y films por películas, porque la Academia de la Lengua, siempre a del lenguaje, no convenció con filme y menos con filmes. Se impuso criterio, prefiriéndose películas. Pero como no hay castellanización olización de microfilm, de filmar ni de filmografía, y como la dinámica cademia ya no puede alcanzarlas, que con su pan se lo coman.

* * * * * * * * * * * *

sala de exposición estaba llena de diletantes", leemos a menudo. gente debe creer que diletante es sinónimo de experto en artes o , cuando contrariamente es el aficionado. Por qué no usar entonces abra y escribir: La sala de exposición estaba llena de aficionados. on más connotaciones.

Los rosarinos en Machu Picchu. Pese a la lluvia, disfrutaron de un viaje que para ellos fue maravilloso.

Una vez que conoces un lugar, nunca más te es indiferente

Mabel Franco O.

Un grupo muy especial de turistas argentinos visita nuestro país. Dadas las características peculiares de los viajeros, es que nos acercamos a ellos para conocer los cómo y porqué de un recorrido casi de aventura.

Quizás al concluir de leer esta nota, el lector sienta que hay más opciones de las que aparecen trazadas por las agencias de viaje, que la aventura no excluye a nadie por la edad y que sin necesidad de gastar mucho dinero, se puede conocer esta Latinoamérica tan desintegrada, tan ajena para sus propios habitantes.

Vamos a las explicaciones:

EL TRAYECTO

El viaje se hace por tierra, utilizando transporte local o alquilado, haciendo un recorrido total de casi 10.000 kilómetros en 30 días.

El itinerario incluye Rosario-Jujuy-Potosí-La Paz-Lago Titicaca-Puno-Cuzco-Quillabamba-Machu Picchu-La Paz (Tiwanaku, Chacaltaya)-Rosario. El grupo que nos ocupa hoy es el segundo que guiado por el arquitecto argentino José Jumilla, salió de Rosario (provincia de Santa Fe) para conocer parte de Bolivia y Perú.

LA GENTE

El grupo original estaba integrado por 40 personas. Por diversas razones, varias de ellas decidieron quedarse más tiempo en La Paz y volver a Rosario, quedando para todo el viaje, 26 personas.

Entre los viajeros hay gente de distinta actividad -"desde amas de casa hay"- condición social y edades que van de los 30 a los 76 años. La mayoría está constituida por mujeres.

LOS ANTECEDENTES

Todo comenzó por iniciativa de Jumilla hace más de 4 años, cuando decidió que debía reunir a los rosarinos para realizar excursiones y recorridos por la propia ciudad, explicando él sobre las riquezas arquitectónicas y la historia de este lugar que surgió como un villorio, sin tener un fundador y por tanto acto de fundación en fehca precisa.

Con el tiempo, se decidió hacer viajes de un día por la provincia, o de dos días por los lugares limítrofes. Hasta que el año pasado -y aprovechando la experiencia lograda por Jumilla en un viaje anterior- se quiso traspasar fronteras para llegar hasta el Perú.

Cada viaje se prepara cuidadosamente, en reuniones de domingo en las que se proyectan diapositivas, se muestran fotos, se da información básica. De esta manera, es más fácil animar a las personas a tomar la decisión.

UNA FILOSOFIA PROPIA

Estos turistas, nos dice Jumilla, tienen una filosofía especial que tiene que ver con el deseo de conocer directamente cuanto hay por el camino. No es un viaje para llegar a un punto, sino para recorrer sitios disfrutando los cambios de paisaje, clima, costumbres, gente. La idea es acercarse a Latinoamérica adquiriendo vivencias que viajando en un avión no se tienen.

La intención final es ir reconociendo las raíces propias a partir de lo local, lo regional y lo latinoamericano, nos aclara Jumilla.

"NO TE PODEMOS CONTAR"

Mientras conversábamos con Jumilla, cuatro de los visitantes rosarinos no sólo que escuchaban sino que aportaban con comentarios sobre el viaje que se termina en dos días más.

Decidimos transmitir también esas impresiones que, nos lo advirtieron, nunca van a reflejar lo vivido. "No te podemos contar toda la belleza que hemos visto, cuánto hemos aprendido, pero vamos a intentarlo", nos aseguraron.

Iliana Beroiz, psicóloga

"Viajé mucho por el mundo, pero siempre sentí que tenía una gran deuda con Latinoamérica. Cuando estuve en Potosí pensé 'cómo no vine antes'. De pronto, cuando uno quiere viajar, no lo hace por estar solo y por la mala información sobre que en esta parte hay dificultades en el transporte y en la hotelería. Así que cuando supe del grupo, me vine de inmediato y comprobé que las condiciones están dadas para hacer un turismo sin grandes riesgos"

Alberto Oscar Felitti, muscógrafo

"Tenía mucha expectativa por Machu Picchu. Esta ha sido superada por la gente, el paisaje. Sobre Potosí, además de admirar sus riquezas culturales, la sentí muy aislada, muy marginada y me dio pena. El viaje ha sido hermoso y me llevo cinco videos sobre los distintos lugares".

María Teresa Mollinari, docente en Bellas Artes

"Quiero referirme a la Casa de Moneda de Potosí, para manifestar una preocupación. Es preciso que se cuiden más las pinturas valiosas que tiene el lugar, impidiendo que se tomen fotografías. Hay una publicación que se vende y debería ser suficiente; sin embargo, si uno paga 10 bolivianos puede tomar fotos con flash...".

Dolores Ruiz de Vaghi, docente jubilada

"Rescato además de lo dicho, la parte humana. Fue un placer acercarme a la gente y conocerla allí, en su ambiente".

Ana María Gonzales, docente

"Viajando ahora pude ver cuán despoblados están nuestros países mientras se ve sobrepoblación en las ciudades. Vi territorios inmensos que bien podrían ser aprovechados para la agricultura si se les diera a los campesinos la tecnología adecuada. No tiene nadie que morirse de hambre y sin embargo se muere".

En definitiva, coincidieron todos, se han creado lazos afectivos, pues es un hecho -afirmó la psicóloga del grupo- que una vez que conoces un lugar, nunca más te es indiferente.

Herman Antelo

Informe y video sobre semana cultural de Bolivia en Chile

En un acto que contó con la presencia del Vicepresidente de la República, Víctor Hugo Cárdenas, el Cónsul General de Bolivia en Chile, Herman Antelo, rindió un informe sobre la Semana Cultural "Bolivia la magia de la diversidad" que se realizó en Santiago de Chile entre el primero y el seis de agosto de 1994.

El informe fue presentado en el Teatro Municipal ante un numeroso público integrado por autoridades, representantes diplomáticos, personalidades y artistas que participaron en la Semana Cultural.

En el acto -que también contó con la presencia del Canciller de la República, Antonio Aranibar, el Secretario Nacional de Cultura, Alberto Bailey y el Ministro de Desarrollo Humano, Enrique Ipiña- se presentó un video que, en una primera parte, recoge imágenes de las diversas actividades que se realizaron durante la semana cultural boliviana y, en una segunda parte, opiniones sobre la misma de autoridades e intelectuales chilenos.

Durante su informe, Herman Antelo destacó el significado de la semana cultural para las relaciones de Bolivia y Chile. La cultura mostró ser un vehículo idóneo para el conocimeinto y acercamiento real de ambos pueblos.

El Centro Cultural "Estación Mapocho" de la capital chilena cobijo durante una semana exposiciones de pintura colonial y contemporánea de Bolivia, muestras fotográficas, artesanías de tres regiones del país; fue asimismo escenario para la presentación de grupos musicales y foro para conferencias que mostraron, de conjunto, las múltiples facetas del país.

El video presentado muestra la masiva respuesta del público chileno a las exposiciones, conferencias y conciertos musicales, así como la alegría con la que nuestro vecinos recibieron en las calles de Santiago y Valparaiso los bailes de la diablada y los caporales.

Antelo destacó que la presencia cultural bolivian en Chile se convirtió en un evento político y social, dado que la opinión pública chilena concentró su atención durante esos días en nuestro país.

El Cónsul Antelo hizo un reconocimiento público a todas las intituciones y personas, tanto bolivianas como chilenas, que hicieron posible la Semana Cultural en Chile.

La prensa chilena y la crítica especializada reconocieron a "Bolivia la magia de su diversidad" como el acontecimiento cultural más importante del año 1994 en Chile. Este reconocimiento demuestra el impacto que tuvo la cultura boliviana en el vecino país.

Herman Antelo, rindiendo su informe. Sentados, Alberto Bailey, Secretario de Cultura, el Canciller Antonio Aranibar, Víctor Hugo Cárdenas, Vicepresidente de la República Cárdenas y Enrique Ipiña, Ministro de Desarrollo HUmano.

Una película de Sanjinés...

(viene de la pág. 1)

P.- Sé que el título de la película tiene una historia muy particular...

R.- Nació cuando asistí a una exposición de la escultora Francine Secretan. Ella presentó una hermosa exposición de illas -principalmente gigantes- en el gran hall del edificio de Correos, en 1991. A mí me impresionó mucho. Beatriz Palacios, que conoce bien el mundo aymara, me había hablado y contado sobre las illas, incluso ella tenía una illita tallada en hueso, muy bella. Escuchándola y recordando lo que yo mismo había aprendido sobre illas en los dos años que viví en el valle aymara de Sorata, pensé recoger ese elemento en alguna película. Así que observando esas enormes illas y sus nombres poéticos, en la exposición de Francine Secretan, me encontré de pronto con una que era en realidad mucho más pequeña y que se llamaba así: "Para recibir el Canto de los Pájaros". Me quedé conmocionado porque el argumento que estaba elaborando en ese momento, trataba también de revivir una antigua danza, que se daba hace muchísimo tiempo, según un amigo -viejo campesino de Sorata- y que tenía que ver con una tradición de inspirarse en el canto de los pájaros para componer la nueva música de cada año. El nombre de esa illita era muy justo, muy preciso para lo que estábamos preparando.

P.- ¿Por qué demoró tanto la conclusión de "Para Recibir el Canto de los Pájaros"?

R.- Creo que por lo menos hemos perdido unos ocho meses, atrasados por problemas financieros: recursos que en principio estaban asegurados y que de pronto se escabullen; créditos que tardan seis meses más de lo prometido y una elevación del presupuesto que hizo saltar por los aires el primer estimado. El mismo proceso frenado genera elevación del costo. No tenemos industria del cine y lo que en otras partes se resuelve alquilando equipos, utilería o vestuarios, aquí debemos fabricarlo artesanalmente. Esos costos sólo se conocen cuando se han terminado las cosas y no se pueden calcular con exactitud.

Pero yo diría que todo eso no ha sido grave. Sería peor -como ocurre con frecuencia en esta actividad en el mundo enteroque, a pesar de los costos y esfuerzos, el resultado de la obra fuera malo y en esta película nos sentimos tranquilos y felices porque a pesar de que se atrasaron las cosas, de que costaron más de lo pensado, etc. etc. nos sentimos muy gratificados al advertir que la gente que ha visto la película en el estreno en Santa Cruz, salió contenta, aplaudió mucho y se nos acercaba para decirnos que les gustó. Fue emocionante mirar a ese público tocado por la película y eso lo compensa todo.

P.- ¿Por qué elegiste a Geraldine Chaplin para participar en la película?

R.- En principio fue casual. Yo tenía en la historia que se estaba elaborando, en torno al personaje de una extranjera que vivía en el campo de Bolivia, que había llegado sólo por unos meses para hacer un estudio y que terminó quedándose. Este personaje estaba inspirado en una persona real y en el fondo en no pocos extranjeros a los que les ha pasado eso, quienes sucumbieron a la fascinación de este país brujo. Curiosamente cuando intentaba darle forma física a este personaje me surgía la imagen de Geraldine Chaplin. Entonces, un buen día, conversando con Beatriz, le digo: "¿Y por qué no?". No pensamos en ese momento en lo mucho que costaría contratar una gran actriz, sino que primero nos propusimos averiguar si esa gran actriz accedería a trabajar con el cine de Bolivia. Inmediatamente nos contactamos con unos amigos franceses vinculados a esta actividad y les pedimos buscar a Geraldine y preguntarle si le interesaba trabajar con nosotros. A los pocos días recibimos una llamada de estos amigos que a su vez estaban muy sorprendidos de la manera entusiasta con que Geraldine Chaplin tomó la pregunta. Les había dicho que le encantaría, que conocía y le gustaba mucho nuestra película Yawar Mallku y que conocía otras películas del grupo que había seguido y visto en la televisión europea. Ni siquiera preguntó por el guión y cuando se lo enviamos nos respondió que estaba entusiasmada con la idea de interpretar a Catherine, el personaje de la extranjera y que le gustaba el guión. Posteriormente yo viajé a Europa para conversar con ella y concretar las cosas. En un momento dado, cuando tuvimos que tratar con sus agentes, que son los encargados de arreglar los contratos, el proyecto tambaleó, pero ella intervino, porque les explicó que tenía particular interés en esta película, y se pudo llegar a un acuerdo factible. Un fax que recibimos a las dos semanas de su partida de Bolivia resume lo que es ella y lo que sintió participando en "Para recibir el canto de los pájaros". En casi toda la hoja dibujado por ella un corazón, atravesado por una flechita y un breve texto: "Con amor y nostalgia por todos Uds.".

CINE TESLA

Sistema de sonido BOSE

HOY GRAN ESTRENO

UNA HISTORIA SOBRE LA INTOLERANCIA RACIAL
UN POEMA SOBRE EL AMOR IMPOSIBLE
UN ESPEJO RADIANTE PARA MIRAR EL PAIS PROFUNDO

Para Recibir el Canto de los Pájaros

Producción: Grupo UKAMAU

Con: ★ Geraldine Chaplin ★

Dirigida por: JORGE SANJINES

armadio

justo y franco

satuco

picapiedra

MUNDO Institucio

***Ismar SRL** y Nina R[...] presentaron la sema[...] pasada la nueva fra[...] femenina DeciDelá, [...] un acto cumplido en [...] Radisson de La Paz. [...] fotografía aparecen [...] Di Pardo, Ismena Q[...] Luis Ossio.*

***Envueltos** por la fragancia de DeciDelá, departieron Tamil Zuazo, Astrid de Lorini, Marcelo Quevedo (gerente de Ismar) y Eduardo Lorini*

servicios

Teléfonos de urgencia

PRESENCIA, Tels. 372340-44.
DIRECCION NAL. DE INVESTIGACION, Tel. 356124.
ESTACION CENTRAL, Tel. 373068 - 69
BUSCAMOVIL, Central Maestra Tel. 320644.
INSTITUTO NACIONAL DE TRATAMIENTO, REHABILITACION, REINSERCION SOCIAL E INVESTIGACION DE DROGODEPENDENCIAS (INTRAID - PREID) Tel. 342391 C.Muñoz Cornejo No 2702, Sopocachi
H. MUNICIPALIDAD DE LA PAZ
TELEFONO DEL RETEN, Tel. 371233;
RETEN DE EMERGENCIA, Tels. 375266 y 371236;
COTEL Reclamos Tel. 113 **INFORMACIONES** Tel. 104; **SEÑORITA HORA** Tel. 117 y **LARGA DISTANCIA EXTERIOR,** Tel. 356700. Interior Tel 101; **INFORMES,** Tel. 350211
HOSPITAL DE CLINICAS, Maternidad Tel 376472
TRANSITO, Tel. 371224 y 371220
ASISTENCIA PUBLICA, Tel. 118 - 371233
MATERNIDAD Tel. 314414
NEUROCIRUGIA, Tel.320728
PENSIONADO, Tel. 322823
BOLIVIAN POWER Co. Ltda.
RECLAMOS, Tel. 354357
BOMBEROS, Tel. 378468 - 378469 - 119
HOSPITAL DE CLINICAS CENTRAL. Tel. 376472
ATENCION DE PARTO DOMICILIARIO, Tel. 360700.
RADIO PATRULLA, Tel. 110.
AASANA, (Aeropuerto Informaciones) Línea Piloto, Tel. 810122.
SAMAPA, Tel. 211222.
A. T. I. Asistencia Telefónica Inmediata, Tel. 390021.

AeroSur
COMPAÑIA BOLIVIANA DE TRANSPORTE AEREO PRIVADO S.A.

SALIDAS — ORIGEN: LAPAZ (LPZ)

FRECUENCIA	DESTINO	HORA SALIDA	VUELO	ESCALA
1,2,3,4,5,6	COCHABAMBA	7:30	103	0
1,2,3,4,5,6,7	COCHABAMBA	14:10	111	0
1,2,3,4,5,6,7	COCHABAMBA	18:45	127	0
1,2,3,4,5,6.	POTOSI	8:45	801	0
1,2,3,4,5,6	SUCRE	8:50	121	0
1,2,3,4,5,6,7	TRINIDAD	6:10	806	0
1,2,3,4,5,6	TRINIDAD	12:15	809	0
1,2,3,4,5,6	SANTA CRUZ	7:30	103	Cbba.
1,2,3,4,5,6.	SANTA CRUZ	8:50	121	Sucre
1,2,3,4,5,6,7	SANTA CRUZ	13:55	125	0
1,2,3,4,5,6,7	SANTA CRUZ	14:10	111	Cbba.
1,2,3,4,5,6,7	SANTA CRUZ	18:45	127	Cbba.
1,2,3,4,5,7	SANTA CRUZ	20:40	109	0

LLEGADAS — DESTINO: LAPAZ (LPZ)

ORIGEN	HORA LLEGADA	VUELO
SANTA CRUZ	8:20	100
SANTA CRUZ	13:45	110
SANTA CRUZ	13:30	126
SANTA CRUZ	18:15	122
SANTA CRUZ	20:10	112
SANTA CRUZ	22:00	108
COCHABAMBA	13:45	110
COCHABAMBA	20:10	112
TRINIDAD	8:20	807
TRINIDAD	19:30	810
SUCRE	18:15	122
POTOSI	11:05	800

La Paz: Av. 16 de Julio 1607 Reservas: 371833 - Fax: 390457 | Cochabamba: Av. Ayacucho 170 Reservas: 28587 - Fax: 28385 | Santa Cruz: Calle Colón Esq. A. Ibáñez Reservas: 367400 - Fax: 326092

ATENCION LAS 24 HORAS

Farmacias de turno

ZONA CENTRAL		
EL MILAGRO Plaza Venezuela 1431	328790
TRINIDAD Edif. Mcal. Zepita Blq. A Loc. 3	358405
COCHABAMBA II c. Sucre esq. Yanacocha	390276
MERIDA Av. República 711	320455
ZONA SOPOCACHI Y SAN PEDRO	
VILLARROEL Aspiazu esq. Sánchez Lima	324298
VIRGEN DEL PILAR Pza. Avaroa Edif. Topáter	361358
ARCANGEL Valentín Abecia 1802 esq. Landaeta	——
AMAZONAS Rigoberto Paredes 1236	323445
ZONA MIRAFLORES	
SANTA ISABEL c. Díaz Romero 1386	327694
DIVINA Plaza del Scout	341494
UNIVERSO Plaza Uyuni 1150	354979
CARRASCO Av. José Carrasco 1506	356180
LITH c. Ocobaya 251-Villa Fátima	212461
ZONA VILLA COPACABANA Y SAN ANTONIO	
DAYANA Av. Burgaleta 831 V. Copacab.	230188
ZONA CEMENTERIO-BUENOS AIRES Y TUMUSLA	
MENDEZ Av. Buenos Aires 1025	——
CANADA Max Paredes 467	356194
SEÑOR DE MAYO Av. República 1491	343958
SANTA RITA Max Paredes 944	——
K & L c. Santa Cruz 399 esq. Illampu	323501
ZONA OBRAJES Y ALTO OBRAJES	
PROVIDENCIA Av. Ernesto Ormachea 468	785907
ZONA CALACOTO, ACHUMANI E IRPAVI	
SAN MIGUEL Urbanización San Miguel	791205
PRINCIPAL Av. Ballivián 676 Fte. Automóvil Club	792984
ABRIL Juan Muñoz Reyes entre 29 y 30 C. Cota	799390
ACHUMANI Av. Gral. García Lanza - c. 10	796290
FLEMING c. Villegas 6893 Irpavi	720299

El tiempo (boletín meteorológico)

Jueves 2 de febrero 1994

TEMPERATURAS PRONOSTICADAS

	MAX	MIN
Cobija	32.0	21.0
Riberalta	34.0	23.0
Rurrenabaque	33.0	24.0
Trinidad	33.0	25.0
S.I. de Velasco	31.0	23.0
Santa Cruz	29.0	24.0
Cochabamba	31.0	11.0
Sucre	24.0	11.0
Camiri	31.0	21.0
Potosí	18.0	4.0
Charaña	21.0	-2.0
Oruro	21.0	1.0
Puerto Suárez	33.0	25.0
Tarija	28.0	15.0
Yacuiba	31.0	21.0
La Paz		
Zona Central	22.0	7.0
El Alto	17.0	2.0

PRONOSTICO PARA HOY

CIUDAD DE LA PAZ.- Presentará bancos de niebla matinales, cielo poco nuboso, temperaturas sin cambio y vientos del cuadrante SUDESTE.

ALTIPLANO Y VALLES.- Presentarán cielo despejado a poco nuboso, temperaturas sin cambio y vientos del NORESTE.

SANTA CRUZ, PANDO Y BENI.- Presentarán cielo nuboso a cubierto con tormentas eléctricas y chubascos aislados, temperaturas sin cambio y vientos moderados del NORTE y NOROESTE

SUD DEL PAIS.- Presentará cielo nuboso a cubierto con precipitaciones aisladas, temperaturas en leve descenso, vientos del SUD.

TEMPERATURAS PRONOSTICADAS

CIUDAD	MINIMA	7.0	°C
	MAXIMA	22.0	°C
EL ALTO	MINIMA	2.0	°C
	MAXIMA	17.0	°C

Viaje[s]

SALIDAS

A Oruro: todos los días, a [...] 7:30; 8:00; 8:30; 9:00; 9:30; [...] 12:00; 13:00; 13:30; 14:00; [...] 17:30; 18:00; 19:30; 20:00; [...]
A Cochabamba: todos los días [...] 8:45; 9:00; 13:00; 19:30; 20:00; [...] 21:00.
A Santa Cruz: todos los días [...] 8:45; 9:00; 13:00; 20:00; 20:15; [...]
A Sucre: todos los días, a Hs. [...] 20:00.
A Potosí: todos los días, a Hs. [...] 20:15.
A Montero: todos los días, a Hs [...] 20:30.
A Trinidad: todos los días, a H[...]
A Arica: martes y viernes a Hs [...]
A Tacna: domingos y jueves a [...]
A Llallagua: todos los d[...] 19:00.
A Villazón: todos los días, a H[...]
A Tarija: martes, jueves y sá[...] 17:00.
A UYUNI: martes y viernes a [...]

Informaciones
Tel. 367275 - 367[...]
Empresas de Trans[...] interdepartament[...] internacional de pas[...]

Transporte Korilazo
Transporte Aroma
Pullman Nobleza
Pullman Avaroa
Transporte Copacabana
Pullman Bolivia
Urus Imperial
Flota El Dorado
Flota San Francisco
Flota Concordia
Flota Panamericana
Flota Urkupiña
Transporte San Lorenzo
Transportes Cisne
Transportes La Paz
Panasur

aeroperu — cuente con nosotros

PERU A BOLIVIA				DIRECCION		BOLIVIA A PERU		
LUN/JUE/SAB	MIE/VIE	LUN/SAB		DIA		LUN/JUE/SAB	MIE/VIE	LUN/SAB
PL 617	PL 615	PL 655		VUELO		PL 618	PL 616	PL 656
727-100	727-100	727-200		EQUIPO		727-100	727-100	727-200
06:15	12:30	00:20	S	LIMA	LL	11:50	18:05	10:10
07:10			LL	CUZCO	S	10:45		
07:50			S		LL	10:15		
	13:45		LL	AREQUIPA	S		16:55	
	14:10		S		LL		16:25	
09:40	15:55		LL	LA PAZ	S	10:25	16:40	
		03:40	LL	SANTA CRUZ	S			08:50

Conexiones desde Lima a: * Horas Locales
MEXICO - CANCUN - MIAMI - LOS ANGELES - BOGOTA - CARACAS - GUAYAQUIL - QUITO - PANAMA.
En nuevos equipos DC-10/B-757/B-727-200

SKORPIOS REPRESENTACIONES
LA PAZ: Tels: 370002/3/4 370042 - 354435 • Fax: 391313 | COCHABAMBA: Tels: 22227 - 29673 | SANTA CRUZ: Tels: 365385 • Fax: 365384 | SUCRE: Tels: 25062 - 24063

LLOYD AEREO BOLIVIANO SAM

SALIDAS

NRO. VLO.	DESTINO	HORA SALIDA
801	COCHABAMBA	07:00
801/741	SUCRE	07:00
801/741	TARIJA	07:00
801/1741	TARIJA	07:00
901	SANTA CRUZ	07:30
901/916	LIMA	07:30
967	ARICA	09:30
967	SANTIAGO	09:30
LH 531	LIMA	13:50
LH 531	BOGOTA	13:50
881	SANTA CRUZ	14:30
915	SANTA CRUZ	16:30
827	COCHABAMBA	18:40
827	SANTA CRUZ	18:40
902	SANTA CRUZ	19:30
902	MANAUS	19:30
902	CARACAS	19:30
902	MIAMI	19:30
829	COCHABAMBA	19:45

LLEGADAS

NRO. VLO.	PROCEDENCIA	HORA LLEGADA
901	MIAMI	06:00
901	PANAMA	06:00
967	SANTA CRUZ	08:30
800	COCHABAMBA	08:50
880	SANTA CRUZ	13:15
915	LIMA	15:40
814	COCHABAMBA	18:05
742/814	TARIJA	18:05
742/814	SUCRE	18:05
1742/814	TARIJA	18:05
405/814	RIBERALTA	18:05
966	SANTIAGO	18:35
966	ARICA	18:35
866	SANTA CRUZ	19:10

LLOYD AEREO BOLIVIANO S.A.M. INFORMES ADICIONALES A LOS TELEFONOS:
LA PAZ 367711-13 371020-27 | COCHABAMBA 50740 - 50745 50750 | SANTA CRUZ 344411 344357

LanChile — LA LINEA AEREA DE CHILE

DIRECCION		CHILE A BOLIVIA		DIRECCION		BOLIVIA A [CHILE]
DIA		LUNES a SABADO	DOM	DIA		LUNES a SABADO
VUELO		LA-078	LA-076	VUELO		LA-119
EQUIPO		B-737	B-737	EQUIPO		B-737
CLASE		Y	Y	CLASE		Y
SANTIAGO	Sa	8:05	8:05	STA. CRUZ	Sa	
				LA PAZ	Sa	12:05
				ARICA	Ll	13:45
IQUIQUE	Ll	10:15	10:15		Sa	14:35
	Sa	10:35	10:35	IQUIQUE	Ll	15:10
ARICA	Ll	11:10	11:10		Sa	15:30
	Sa	11:45	11:45	SANTIAGO	Ll	17:35
LA PAZ	Ll	11:25				
STA. CRUZ	Ll		12:05			

NOTA: Itinerarios sujetos a modificaciones sin previo aviso.

La Paz: Edif. 16 de Julio 1º piso Of. 104 Teléfono piloto 358377 Fax: 392851 Casilla 14313 | Cochabamba Av. Ayacucho 112 Frente al correo central Tel. 24627 - 26850 Cas. 5457 | Santa Cruz calle Libertad 144 Tels. 329347 - 335951 - 335[...]

Cochabamba

xceso de velocidad causó al accidente de tránsito

OCHABAMBA, 1 (PRESENCIA).- El exceso de velocidad fue una de usas para el embarrancamiento de un bus de la flota Mizque con sonas ocurrido ayer, según el informe preliminar de la comisión de dad Operativa de Tránsito, que viajó al lugar.

comandante de la Unidad policial, Cnl. Adalid Pérez, dio a er detalles del accidente recogidos con fines de investigación, determinar responsabilidades por la muerte de 24 personas. 24 resultaron heridas.

a falta de precaución, la curva, el mal estado de los caminos, el o de velocidad serían las causantes para que se produzca el ente" manifestó antes de señalar que los muertos y heridos, en yoría se encuentran en esta capital. Algunos fueron trasladados que en el curso de hoy.

accidente ocurrió ayer, a las 09:30 horas a 167 kilómetros de apital en el lugar que se encuentra entre Kuri Alto y Pucarita, el motorizado se precipitó a lo largo de unos 150 metros para, ente, quedar destrozado. El Cnl. Pérez calificó como "siniestro el estado del bus marca Mercedez Benz con placa CBC 195, que nducido por Richard Velasco Terán, quien falleció.

nómina de muertos proporcionada por la Unidad Operativa de ito hoy, sobre la base del informe oficial, es la siguiente: Richard o Terán (30), conductor y propietario del vehículo; Lina Terán asco (50), Karina Velasco Terán (17), Aurora López de Orellana Primitivo Panoso (45), Julio López, Hernán López Rondal (15), Ocampo de Vega (50), Ruth Mérida (13), Benjamín Avila Rojas Daniel Avila Rojas (13), Daniela Meruvia (3), Marcelina Díaz (27), az (2 meses), Edgar Vega Valdivia (43), Lizeth Montaño (12), Coca (35), Rosario Acuña (3), Ricardo Zurita (32), Valeriana ez de Acuña (45), Elva Velásquez, Marcelo Butrón Vega (6) y cio Butrón Vega (6).

relación parcial de heridos proporcionada en la fecha es la que Luis Velasco Terán, Maya Velasco, Raúl Campos Escalante, Dania Fernández, Rubén Rivera, Jorge Meruvia, Eddy Meruvia, Gaby ia, Edson Escóbar, Lucy de Velasco (24), esposa del conductor; a López, Dulia Camacho, Aparicio Camacho, Guido Quiroga, a N., Vitalia Ureña, Tobías Coria, Franklin Vega y Lucy Rojas.

L se cansó del totalitarismo hegemonismo secante" del MNR

OCHABAMBA, 1 (PRESEN- El Movimiento Bolivia Li- BL) de este departamento al límite de no poder so- " la relación política que ene como el Movimiento nalista Revolucionario , que le obliga a pedir "me- radicales" como la revi- el acuerdo.

afirmación corresponde al do responsable político en bamba, Rubén Sánchez ia, quien denunció hoy que litantes de su partido son a de permanente despla- nto por parte del MNR, almente en las provincias los emebelistas con "sa- de sus legítimas respon- ades", situación que es enible".

ormó que hasta ayer la ón Regional pidió a la Na- "actitudes radicales" ya problema no sólo se pre- n Cochabamba, sino tam- todo el país, sin embargo, dente de la República con- Antonio Aranibar Quiro- guel Urioste Fernández de a y al primer responsable . Antonio Rivera, con el de analizar la situación. s aliados deben tener res- r sus acuerdos" afirmó a de asegurar que, en este a hegemonía del MNR sub- za todos los intereses a ereses, lo que se ha trans- formado en una inconducta que no pudo ser solucionada ni siquiera por el Consejo Departamental de la coalición.

"Llegamos al límite" insistió antes de afirmar que el MNR practica una doctrina e ideología "de totalitarismo absorbente" a partir de un "hegemonismo secante" por lo que "no se aceptará más desplantes ni desplazamientos".

Según Sánchez Valdivia, la situación es tal que la Alcaldía Municipal, no obstante que "es parte del gobierno", es obstruída permanentemente en sus demandas por lo que exigió que se dé luz verde al proyecto de pavimentado de un millón de metros cúbicos con una inversión de 2,8 millones de dólares, la venta del edificio central del municipio para la instalación del Palacio Consistorial y la venta directa de las acciones municipales de la Empresa de Luz y Fuerza Eléctrica Cochabamba (ELFEC) por un monto de 8 a 10 millones de dólares, ya que sólo en comisiones se debe pagar entre 400.000 y 500.000 dólares de comercializarse éstas en la Bolsa de Valores, tal como el gobierno dispuso. Asimismo, pide que el directorio de la Empresa Misicuni convoque se reuna, para analizar la situación financiera y determinar el inicio de obras del proyecto de agua.

Tarija

Maestros rechazan cambios educativos

TARIJA, 1 (PRESENCIA).- Ningún maestro boliviano comprometido con la educación en el país puede rechazar los cambios propuestos por las autoridades porque no sólo se pretenden cambios estructurales, sino también en la formación de los docentes.

Este criterio fue expresado por la directora departamental de Educación, Amalia Mealla de Parada, en el acto inaugural del año escolar correspondiente a 1995 efectuado esta mañana ante un lleno completo del salón principal de la dirección departamental.

El acto donde la principal autoridad educativa efectuó una serie de reflexiones sobre la educación y la reforma educatica, se desarrolló en un marco de completa tranquilidad. El prefecto interino, Cnl. Javier Martínez Antelo, felicitó a los maestros porque "con su presencia respaldaban la reforma".

"Este año se caracteriza no sólo por un cambio estructural dentro la educación boliviana, sino por un cambio de la formación del docente, es decir, de su compromiso de docente, creo que ninguno de los maestros conscientes y comprometidos con el país, puede oponerse a los cambios", sostuvo la directora departamental.

Afirmó que el nuevo Código de la Educación es el reformulado por la Ley de Reforma, al cual deben sujetarse todos los maestros porque es el nuevo compromido de este sector que debe tener su mente abierta a cualquier cambio en beneficio del país.

"Mucho tiempo hemos estado adormilados, esperando que las cosas nos vengan desde arriba, mucho tiempo hemos estado con los programas oficiales y probablemente los maestros hemos perdido la creatividad que todo ser humano tiene", afirmó.

Agregó qe los maestros olvidaron que los alumnos son seres diferentes unos a otros con su propia individualidad y se les impuso acciones acerca de lo que deben o no hacer "sin darnos cuenta de que los alumnos tiene un criterio propio".

Remarcó que los alumnos se harán seres libres y críticos en la medida en que se respete su individualidad durante el proceso de su formación. Enfatizó que ésta es en esencia la profundidad del cambio en la educación boliviana y que los maestros deben considerar.

Alcalde pide a gobierno remisión de $us. 1 millón

TARIJA, 31 (PRESENCIA).- El Alcalde de este distrito, Oscar Zamora, pidió mediante carta a la secretaria nacional de Hacienda, Gaby Candia, "instruir a quien corresponda, la transferencia al municipio de Tarija del saldo que adeuda el gobierno de $us. 1.676.395".

El alcalde efectuó este pedido como consecuencia de las declaraciones del prefecto, publicadas en la prensa local, de que en 1994 por efecto de la participación popular para esta Alcaldía se asignaron $us 2 millones 700 mil hasta diciembre pasado.

El Alcalde hizo notar que de acuerdo a las programaciones que tiene con la certificación correspondiente, en el segundo semestre del año pasado se le asignó por efecto de la participación Bs. 5 millones 140 mil 877, equivalentes a $us. 1 millón 93 mil 803.

Es probable que esta situación se origine en una mala información proporcionada al prefecto, toda vez que de acuerdo a datos precisados anteriormente por la Unidad de Fortalecimiento Institucional de CODETAR, la asignación para todos los municipios de Tarija supera los $us. 2 millones.

"En caso de que estos recursos ($us. 1.676.395) hubiesen sido enviados vía prefectura, solicitó disponer la transferencia de los mismos por parte de la prefectura a la H. Alcaldía Municipal", remarca Zamora en su nota enviada a Gaby Candia.

Añade el Alcalde que es urgente el envío de estos recursos por cuanto lo asignado de julio a diciembre del año pasado "no nos permite atender los requerimientos creados por la Ley 1551 que en el caso concreto de nuestro distrito se extiende la jurisdicción municipal a un área de 2 mil kilómetros cuadrados que comprende toda la provincia Cercado".

REPLICA

Algunos concejales como el presidente Never Krayasich, replicaron las declaraciones del prefecto quien cuestionó la falta de fiscalización hacia el Alcalde, el presidente del Concejo, dijo que este órgano es autónomo y el Poder Ejecutivo no tiene competencia para hacer críticas.

Krayasich sostuvo que en lugar de obsevar si el concejo municipal fiscaliza o no, el prefecto tendría que preocuparse por todo el departamento y sobre todo el accionar de algunas instituciones públicas que no ejecutaron obras en 1994.

Por su parte el concejal ucesista, Javier Castellanos, reconoció que la fiscalización el año pasado, por parte del concejo municipal, no fue la más apropiada, pero debido a la aparición de nuevos instrumentos legales que en muchos casos violentan la autonomía de los municipios.

Asimismo dijo que el concejo trabajó adecuadamente en la parte normativa en un marco de consenso anteponiéndose los intereses de esta capital y la provincia Cercado a los partidarios, en el propósito de servir mejor a la colectividad.

Reclusos en emergencia reclaman extramuro

TARIJA, 1 (PRESENCIA).- Los reclusos del Penal de Morros Blancos, en esta ciudad, se declararon en estado de alerta y aguardan informaciones de sus similares de La Paz para ingresar o no en huelga de hambre, pidiendo la concesión del extramuro.

El gobernador del Penal, My. Eduardo Patón, admitió que los reclusos se encuentran en estado de alerta de acuerdo a sus representantes, no obstante, aseguró que existe total normalidad en el recinto carcelario. Mientras existe un ambiente de espera, los reclusos cumplen sus actividades cotidianas.

El recluso Germán Flores al recordar que el gobierno tendría que conceder el extramuro de acuerdo a compromiso asumido el pasado 21 de octubre, sostuvo que las autoridades gubernamentales no cumplieron su palabra y no se descartan medidas de presión extremas.

"El gobierno se ha comprometido conceder el extramuro a todos los recluidos por la Ley 1.008 no vinculados a mafias organizadas, grupos internacionales de tráfico de droga, narcoterroristas o los narcoarrepentidos", manifestó Flores.

REPUDIO

Asimismo indicó que los reclusos de este penal repudian las aseveraciones de algunas autoridades nacionales por sus declaraciones, en sentido de que el movimiento de los reclusos está manipulado por narcotraficantes y que quienes dirigen a los presos son unos "egoístas".

"Nos califican por los años de sentencia y no por la magnitud del delito que hemos cometido", dijo Flores, al negar la existencia de un gran narcotraficante o "pez gordo" detenido en la cárcel de Tarija, que manipule el movimiento de los reclusos.

Según Flores, muchos reclusos injustamente cumplen penas entre 10 y 14 años en la cárcel de Tarija, a pesar de incurrir en delitos leves, lo que no ocurre con los "narco-arrepentidos" cuyas penas oscilan entre 6 y 10 años de presidio.

El recluso dijo que la magnitud del delito cometido por los "narco-arrependidos" es muy grande y una prueba de ello son las incautaciones de bienes que sufrieron, que se traducen en millones de dólares producto del narcotráfico. "El daño que ellos han cometido no se asemeja al que nosotros supuestamente hemos cometido", sostuvo.

RECLUSOS

En otro orden, el gobernador de esta cárcel informó que actualmente el total de recluidos entre los que transgredieron la Ley 1008 y los presos por delitos comunes asciende a 113 personas, de este total 18 son mujeres y el resto varones.

Los reclusos detenidos por delitos de narcotráfico suman 66, de los que 49 son varones y 17 mujeres. En cambio los presos por delitos comunes suman 47, de los que 46 son varones y una mujer.

Tarija pide no politizar venta de gas a Chile

TARIJA, (PRESENCIA).- Dirigentes cívicos manifestaron que este departamento pide al país no politizar el análisis del proyecto de venta de gas natural a Chile y remarcaron que el debate debe centrarse en los aspectos técnicos y económicos.

Los dirigentes reconocieron que nadie puede desconocer la aspiración boliviana de retornar al mar para superar su enclaustramiento, sin embargo, hicieron notar que este tema no está ligado al proyecto de venta de gas antural.

"Hay que separar ambos temas, la solución de uno de ellos no está ligado al otro", dijeron al remarcar que este departamento este fin de semana manifestó el titular de YPFB, Mauricio Gonzales Sfeir, su total respaldo para proseguir con las negociaciones sobre el proyecto.

Pidieron al país que el tema de la venta de gas boliviano a Chile no ingrese al parlamento en el marco de la confrontación político-partidaria porque le haría mucho daño al país y sobre todo a este departamento. Remarcaron que sería muy peligroso que el tema ingrese a la arena política en un año electoral.

Agregaron que en la reunión de dirigentes cívicos previsto para los próximos días, se planteará este tema para lograr el respaldo de los comités cívicos del país. Asimismo se anunció una reunión con las regiones productoras de hidrocarburos además de Beni y Pando que perciben el 1 por ciento de regalías hidrocarburíferas.

Reiteraron que este departamento precisa ingresos para encarar proyectos de desarrollo destinados a reactivar su economía que atraviesa por una aguda recesión. Recordaron que Tarija percibía por concepto de regalías entre $us 10 a 12 millones anuales no obstante, estos montos disminuyeron a menos de 7 millones.

ESCOLLOS

Los dirigentes explicaron que de acuerdo a la información lograda del titular de YPFB, existen 3 escollos para concretar la venta de gas al norte chileno. El primero se refiere a lograr un decreto de excepción en Chile para dejar sin efecto la tasa impositiva del 11 por ciento que se grava a las importaciones.

Los dirigentes manifestaron que existe un antecedente al respecto logrado con la Argentina, de modo que las negociaciones que el gobierno boliviano tiene que emprender con su similar de Chile, serán determinantes en las próximas semanas.

Un segundo escollo guarda relación con la falta de normatividad en Chile respecto del uso del gas natural, de manera que el gobierno boliviano debe gestionar ante el parlamento chileno la vigencia de una legislación para el uso del gas en el vecino país.

Finalmente los chilenos piden seguridad y garantía a los proveedores en el suministro de este energético. Las dudas surgieron a propósito del tema marítimo.

UNIVERSIDAD MAYOR DE SAN ANDRES

FACULTADES DE DERECHO Y CIENCIAS POLITICAS, DE HUMANIDADES Y CIENCIAS DE LA EDUCACION Y DE CIENCIAS SOCIALES

INSTRUCTIVO GENERAL DEL EXAMEN DE DISPENSACION

1. Se mantienen las condiciones generales del examen postergado y se incluyen las siguientes modificaciones:

Fecha y lugares

Fecha: Domingo 5 de Febrero

Lugares:

a) Para los postulantes que tienen su boleta de ingreso al examen del 000001 al 001800 el lugar es la Facultad de Derecho (Ex-Colegio La Salle, Loayza esquina Potosí).

b) Para los postulantes que tienen su boleta de ingreso del 001801 adelante el lugar es los predios del Monoblock Central. La entrada habilitada para esta ocasión es la ubicada en la calle Federico Zuazo.

2. El ingreso esta programado a partir de horas 13:00 a.m. en ambos lugares.

3. El inicio de la prueba está programado para las 14:00 a.m.

La Paz, 1 de Febrero de 1995

Comisión Interfacultativa del Examen de Dispensación

La única respuesta la cuestión demográfica y a los retos planteados por el desarrollo integral de la persona y de las sociedades parece reducirse a la promoción de un estilo de vida cuyas consecuencias - si fuera aceptado como modelo y plan de acción para el futuro - podrían revelarse especialmente negativas. Los responsables de las naciones deberían reflexionar profundamente y en conciencia sobre este aspecto de la realidad. *(Carta del Papa Juan Pablo II a los jefes de Estado del mundo).*

Bertha Mollinedo de Miranda esposa; Doris Miranda, hermana; María Inés, José Adolfo, Javier, hijos; Lizbeth Vega, hija política; Nicole García, Natalia y Estefania Miranda, nietos; Arturo, Alberto, Carlota y Fernando Mollinedo M. hermanos políticos y demás familia, tienen el sentimiento de comunicar el sensible fallecimiento de quien en vida fue

Dr. Don JOSE MANUEL MIRANDA SAAVEDRA

Acaecido en la ciudad de Santa Cruz el 1° del presente. Ruegan a sus amistades y personas piadosas elevar una oración en su memoria.

La Paz, 2 de febrero de 1995

En la Paz del Señor y confortada con los auxilios de la Santa Religión Católica, ha dejado de existir la que en vida fue

Sra. Luisa Salas Vda. de Paukner

(Q.E.P.D.)

Wilfried, Luis, Edilbert Paukner Salas, hijos; Carmelo Salas, Hernán Salas, Jesús Salas, Pastor Salas, Alicia Salas de Antelo, Dolores Salas de Gonzales, Cármen Amira Salas, María Neca y José Salas hermanos; Nancy Morón de Paukner, Bertha Andrade de Paukner, Beatriz de la Parra de Paukner, hijas políticas, José Luis, Anneliese, Christian, Karsten, Helmut, Sergio e Ingrid, nietos y demás familiares invitan a sus amistades a asistir a la misa de cuerpo presente el día de hoy jueves 2 de febrero a Hrs. 15:00 y posterior traslado de sus restos mortales al Cementerio General a Hrs. 16:00

El cortejo fúnebre partirá de la calle Juana A. de Padilla No. 654 esq. Bartolina Siza (San Pedro). Favor que agradecerá la familia doliente.

La Paz, 2 de febrero de 1995

BANCO CENTRAL DE BOLIVIA

PREMIO NACIONAL DEL BANCO CENTRAL DE BOLIVIA

En razón a que el 28 de febrero próximo es día feriado, la Secretaría General del Instituto Emisor recibirá hasta horas 16:00 del miércoles 1° de marzo de 1995 los trabajos para el Primer Concurso Anual del Premio Nacional del Banco Central de Bolivia (piso 26 del edificio principal).

La Paz, 1° de febrero de 1995

BANCO CENTRAL DE BOLIVIA

COMITE DE OPERACIONES DE MERCADO ABIERTO

RESULTADOS DE LA SUBASTA PUBLICA COMPETITIVA DE CERTIFICADOS DE DEPOSITO (CD's), No. 05/95, REALIZADA EN FECHA 1 DE FEBRERO DE 1995

MONEDA	PLAZO	TITULOS COLOCADOS	*TASA DESCUENTO PROMEDIO PONDERADA	*TASA EFECTIVA PROMEDIO PONDERADA
Moneda Nacional	28 días	14,055	17.99%	18.25%

*Calculadas en base a tasas propuestas ponderadas, correspondientes a posturas adjudicadas.

La Paz, 2 de febrero de 1995

Oruro

Carnetización de pobladores

Huanuni, 31 (PRESENCIA).- Una comisión del Registro Unico Nacional (RUN), se encuentra en este distrito buscando carnetizar a todos los pobladores de la región.

Esta comisión encabezada por el jefe de brigada, subteniente Jaime Manzaneda, Raúl Alvarez y otros funcionarios, cumplirán con la tarea de dotar de documentos personales por aproximadamente 10 días y consecuentemente piden a los pobladores registrarse porque el trámite es personal y gratuito.

Esta comisión posteriormente se trasladará a otros sectores de la provincia Pantaleón Dalence para cumplir con este mismo trabajo.

El carnet del RUN se entregará aproximadamente en 3 meses una vez que se haya logrado registrar a una cantidad apreciable de ciudadanos.

COD plantea devolu de aportes a FONVI

ORURO, 30 (PRESENCIA).- La Central Obrera (COD) emitió hoy un enérgico pronunciamiento condena de las principales autoridades ejecutivas del Fondo de V (FONVIS), planteando la devolución inmediata de los a realizan "a fondo perdido, por que sólo sirven para absoluta burocracia".

La posición de los trabajadores orureños condena director ejecutivo Adolfo Navarro, quien percibe un sue a 8us 4.000 que es pagado con los aportes del 3 por ciento promedio de 45 dólares que perciben los trabajadores corresponden el 1 por ciento al trabajador y el otro 2 empleador.

Los aportes de todos los trabajadores van a cubrir el p sueldos, mientras los aportantes tenemos que mendigar que se apruebe la otorgación de recursos para la co viviendas de interés social, que nunca llegan, dicen en e

Reiteran que demanda una acción inmediata de la C Boliviana (COB) para recuperar estos aportes que suman más de los 50 millones de dólares que ofertaron para la co viviendas en el país, las autoridades del FONVIS.

Asimismo rechazan el incremento salarial propuesto y demandan una justa compensación salarial de acuerdo y escalas fijadas para el personal superior de FONVIS, F instituciones, donde se realiza una apropiación indebida de los trabajadores, que con sacrificio cubren el pago de

BANCO CENTRAL DE BOLI

CONSEJO DE ADMINISTRACIO DE LETRAS DEL TESORO GENERAL DE LA NACION

COMUNICA QUE LA SUBASTA PUB CA COMPETITIVA DE LETRAS D TESORO (LT's), No. 05/95, REALIZA EN FECHA 1 DE FEBRERO DE 19 FUE DECLARADA DESIERTA.

La Paz, febrero 2 de 19

TU NUEVO PUNTO DE ENCUENTRO

INAUGURAMOS HOY 2 DE FEBRERO

NUESTRO AUTENTICO "MEXICAN BAR"

A PARTIR DE LAS 19:00 Hs.

SABOREA JUNTO A NOSOTROS DE LOS ANTOJITOS MEXICANOS Y LAS BEBIDAS TIPICAS MAS EXOTICAS.

Te invita... Ron Real Carupano Oro

Av. Ballivián Nº 263 entre calles 8 y 9 • Calacoto

Telfs.: 796 796

arija

abajadores celebrarán bicentenario de Sucre

IJA, 30 (PRESENCIA).- bajadores de esta capital, rán el bicentenario del nto del Mariscal José An- Sucre, con una moviliza- se organiza para el día 3 ro, con participación de sectores. La información orcionada por el dirigente de la COD, Julio Rodríguez, quien dijo que ésta será la mejor forma de rendir homenaje al Libertador, cuya vida fue entregada a "la liberación de América y a la independencia de los hombres".

"No podía ser más atinada la determinación de los dirigentes de la Central Obrera Boliviana", afirmó Rodríguez, al anunciar que se organiza la movilización laboral para el viernes en horas de la tarde convocándose a todos los sindicatos. Enfatizó que la movilización anunciada tiene gran importancia para el pueblo y los trabajadores, por cuanto se pretende lograr adecuada atención del gobierno, respecto de los salarios para que la clase laboral acceda a mejores condiciones de vida.

MAGISTERIO

Por su parte dirigentes del magisterio urbano, informaron que no está oficializada una movilización para este día 1ro. de febrero cuando las labores educativas correspondientes a 1995 sean inauguradas por las autoridades.

"Aún estamos desmovilizados y no sabemos si tendremos respuesta de los profesores", afirmó el dirigente magisterial, Felipe Ortega, quien dijo que la movilización se efectuará de acuerdo "a nuestras posibilidades".

Aviso a nuestros clientes Por cambio de sistemas

El Banco Santa Cruz S.A. comunica a sus clientes que debido al cambio de sistemas de computación, no atenderá el día 4 de febrero próximo, en sus agencias urbanas de San Miguel, Mercado, Shopping Norte, Max Paredes y El Alto. Por este motivo la atención del día viernes 3 del presente, será en horario continuado a partir de Hrs.8:30 a.m. hasta Hrs.18:00 p.m.
Gracias por su comprensión.

Banco Santa Cruz

SANTA CRUZ • LA PAZ • COCHABAMBA • SUCRE • ORURO • EL ALTO • QUILLACOLLO • MONTERO • WARNES • PORTACHUELO • CAMIRI • MIAMI

Coparticipación enfrenta a cívicos y oficialistas

TARIJA, (PRESENCIA).- La actitud del movimiento cívico nacional de declarar lucha al gobierno para lograr la coparticipación del 25 por ciento sobre el total de las recaudaciones impositivas por hidrocarburos, desató una marcada controversia en esta capital.

El cívico, Julio Rodríguez, dijo que la negativa del gobierno a este planteamiento "justo" parece dirigida a lograr recursos para el oficialismo, destinados a una campaña electoral municipal que le permita buenos resultados.

Por su parte, el jefe departamental del MNR, Víctor Calabi, negó esta severación indicando que el país tiene mecanismos de control y fiscalización de los recursos y aseguró que el movimiento cívico es político encabezado por opositores al gobierno.

Rodríguez remarcó que el movimiento cívico tiene un planteamiento basado en la misma Constitución ya que de todos los impuestos, los departamentos deben participar sobre un 25 por ciento, "el gobierno debe cumplir con lo que manda la Ley", dijo.

Calabi a su turno sostuvo que todo está motivado por la oposición que tiene temor de que las políticas gubernamentales aplicadas desde 1993, comiencen a tener resultados positivos como en algunos casos ya se vislumbra, "para bien de los bolivianos".

Sobre las afirmaciones de Juan Carlos Durán, de que se accedería al pedido de los cívicos si acaso éstos se hacen cargo del pago de salarios a maestros y funcionarios en salud, el cívico dijo que es una forma de chantaje como se planteó con el tema de los salarios. Agregó que si el gobierno pretende esta situación, tendría que proporcionar el 100 por ciento de las recaudaciones por el impuesto especial a los hidrocarburos. Agregó que las regiones sólo pretenden recursos para encarar más obras de desarrollo.

El jefe movimientista por su parte, recordó que los cívicos se opusieron a las reformas a la Ley 843 argumentado que eran negativas, sin embargo, "comprobado que no era así se callaron y ahora pretenden el 25 por ciento de las recaudaciones impositivas por hidrocarburos".

"No hay por donde perderse, este es un movimiento político destinado a crear un clima de convulsión para obstruir el avance de las políticas gubernamentales como la Ley de Participación Popular que descentralizó el poder y democratizó los recursos", enfatizó.

Beni

Reclusos en huelga en demanda de presupuesto alimentario

TRINIDAD, 1 (PRESENCIA).- Los reclusos del Centro Penitenciario de esta ciudad comenzaron hoy una huelga de hambre, obligados porque no tienen recursos para adquirir sus alimentos.

El gobernador de la cárcel, My. Arturo Burgoa Rivas, dijo hoy que desde hace cuatro meses que no reciben el pre-diario y con ello los centros comerciales ahora se niegan a continuar dándoles créditos.

Señaló que este desembolso no se hace por negligencia de algunos funcionarios de la Secretaría de Finanzas, entre ellos citó al Lic. Soliz que según dijo es uno de los que ha puesto muchos pretextos para no hacer efectivo este desembolso.

Recordó que anteriormente les había comunicado que no desembolsaban los recursos por el cierre del Banco Sur y que tenían que hacer el traspaso de cuenta; posteriormente la excusa fue el esperar la designación del nuevo director de penitenciaría y hasta ahora no envían dichas remesas.

El My. Burgoa dijo que han solicitado estos desembolsos constantemente, pero hasta ahora no se hace efectivo e inclusive el prefecto del departamento ha hecho el reclamo, y "nadie responde nada, tampoco no contestan las llamadas telefónicas se hacen negar", agregó.

Demostró su preocupación porque en las próximas horas, probablemente los reclusos realicen un mitin exigiendo su alimentación y consideró, por ello, que la situación se está haciendo cada vez más peligrosa. Mientras tanto los reclusos han manifestado que están ingresando en huelga de hambre obligados por las circunstancias ya que no hay víveres ni recursos para adquirirlos.

Hicieron público su pedido a las autoridades pertinentes para que puedan agilizar los desembolsos adeudados a este recinto penitenciario, que aunque es muy poco, sirve para adquirir algunos víveres.

Reglamentación ley extra-muro

Sobre este tema, el representante de los reclusos, Orlando del Río, dijo hoy que esta reglamentación no beneficia a la mayoría de los reclusos, porque éstos se encuentran purgando una pena que sobrepasa los diez años.

Manifestó que están esperando las instrucciones desde la sede de gobierno para abrir también un piquete oficial aquí en contra de dicha reglamentación.

Para la presidenta de la Corte Superior de Distrito, Sonia Villar de Bause, esta reglamentación debe cumplirse ya que si existen reclusos con 10 o más años de sentencia, es porque son reos "peligrosos" que deben cumplir su pena en la cárcel.

PRESENCIA
La Paz, Bolivia, jueves 2 de febrero de 1995

Alcaldía estudia privatización del Cementerio General

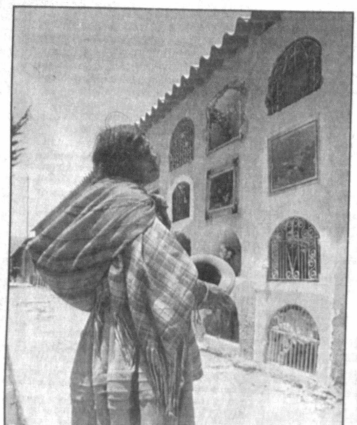

A pesar de la demanda de espacio en el Cementerio General de La Paz, este año no será ampliado ni trasladado a otra zona en vista de la posibilidad de su privatización mediante el sistema de proyectos concertados con la alcaldía.

La directora de Servicios Municipales, Rosario Frias de Tapia confirmó que el Cementerio General figura entre los servicios que serán privatizados este año junto al Matadero y la Terminal de Buses.

Ante esta posibilidad, que todavía no está ni en la fase de convocatoria a las empresas interesadas, sólo se pudo definir el presupuesto para el plan anual operativo que cubrirá las necesidades más inmediatas.

Así, informó que para cubrir esas necesidades, censo de difuntos y construcción del Pabellón "RAúl Salmón", se solicitó un presupuesto aproximado de Bs. 966.000.

CENSO DE DIFUNTOS

Desde hace una semana en el cementerio se levanta el censo de difuntos con la finalidad de establecer un orden definitivo sobre la infraestructura y la capacidad con la que cuenta.

Según Frías de Tapia, ante los problemas de infraestructura y mantenimiento que enfrenta el Cementerio General se pensó en el censo que proporcionará la información necesaria respecto al número de nichos existentes, mausoleos, pabellones y otras instalaciones. También se conocerá el número de difuntos registrados junto a sus respectivos datos.

Al ser declarado como monumento histórico se consideró necesaria la información sobre los sectores que pertenecen a esta categoría.

El trabajo fue realizado por el investigador José de Meza que hizo una recopilación de todo el sector antiguo del Cementerio definiendo los lugares considerados como obras de arte para su conservación y mejoramiento estético y material.

Por el momento -indicó la funcionaria-, se están realizando trabajos de mejoramiento de las cubiertas, mantenimiento de áreas verdes, construcción de bancos, arreglo de las fuentes de agua y otros.

PABELLON "RAUL SALMON"

Por otra parte, dijo que se está construyendo sobre una superficie de 2.500 metros cuadrados un pabellón de varios niveles al que se le dará el nombre de "Raúl Salmón", con capacidad para 576 nichos.

Dijo que con este pabellón se podrá atender en parte la gran demanda de nichos, teniendo en cuenta que por día se realizan 20 entierros. "El proyecto se encuentra en la fase de obra gruesa, de manera que en pocos meses podremos contar con este nuevo espacio", dijo.

CREMATORIO

En materia de crematorio para el principal camposanto de la ciudad, dijo que sólo se cuenta con un estudio para la construcción en un lugar alejado de la ciudad y naturalmente del cementerio, por razones de contaminación. Sin embargo, este es otro proyecto que podría quedar solo en estudio debido a la anunciada privatización.

Población yungueña no acepta privatización de hotel prefectural

Declaran estado de emergencia en Nor Yungas y amenazan con la iniciación de huelgas de hambre y bloqueo de caminos.

Las organizaciones vivas de Nor Yungas hicieron conocer ayer su protesta y rechazo a la privatización del Hotel Prefectural de la localidad de Coroico anunciada por la Prefectura de La Paz.

Entre esas organizaciones están la Subprefectura de la provincia Nor Yungas, Comité Cívico Provincial de Coroico, representación de la Asociación Departamental de la Coca, Federación de Campesinos de los Yungas y Concejo Municipal de Coroico.

Mediante un documento firmado por los representantes de esas organizaciones, se resuelve la transferencia del hotel prefectural a la alcaldía municipal o al Comité Cívico, por tratarse de "un patrimonio de la región".

Se decide también "defender ese patrimonio a cualquier costo e impedir su transferencia a personas o instituciones ajenas a la provincia". Asimismo, "impedir la injerencia o posesión de cualquier persona o empresario que compre el hotel". "El pueblo de Coroico junto a sus fuerzas vivas se declara en estado de emergencia, hasta conseguir la transferencia del hotel al Comité Cívico de Coroico, luchando hasta las últimas consecuencias con huelgas de hambre y bloqueo de caminos en todos los Yungas", indica el comunicado.

Finalmente, informa sobre el apoyo de las localidades de Irupana y Chulumani, para efectuar una asamblea conjunta con sus organizaciones y un cabildo abierto, con el fin de iniciar acciones de defensa en esta semana, a pesar de "las decisiones que adopte la Prefectura".

Contribuyentes no se inscribieron al Padrón Municipal

A sólo catorce días del vencimiento para la inscripción al Padrón Municipal del Contribuyente (PMC), los inscritos llegan tan sólo a unos 12.800, cuando la cantidad de población que debería acudir a la inscripción del mismo alcanza a 220.000 contribuyentes.

Según indicó el director de Ingresos, Juan Carlos Pereira, restan 207.200 contribuyentes identificados por inscribirse.

Anunció que aquellas personas o centros de comercio que no se inscriban recibirán la multa respectiva, que alcanza a los Bs 160, además de no tener el acceso debido para el pago de sus impuestos, lo que también tiene sus sanciones.

Advirtió que la fecha de vencimiento del 15 de febrero no será prolongada, en vista de que ya fue modificada anteriormente.

Detalló que existen 8.000 inscritos sobre inmuebles, 4.000 sobre vehículos y 1.500 sobre centros de comercio.

NO CONOCEN

Pereira dijo que la principal causa para que los ciudadanos no acudan a inscribirse, es debido a que existe un desconocimiento del objetivo del PMC, así como de la forma de llenar los formularios.

Explicó que es muy importante que los propietarios de inmuebles, vehículos y comercios se inscriban al PMC, ya que el anterior padrón municipal que certificaba las propiedades de los bienes mencionados fue "anulado", por lo que ahora es vital que cuenten con la inscripción.

Sobre la forma de realizar la inscripción, señaló que es sencilla, en vista de que existe un solo formulario denominado 401, que es aplicable a propietarios de inmuebles, vehículos y locales comerciales de cualquier tipo.

Los datos comunes del formulario son el número de cuenta de la COBEE, carnet de identidad, dirección, nombres y apellidos, además de especifica los datos sobre el tipo de bien que se posee.

Finalmente, Pereira anunció que a partir del lunes de la próxima semana, se establecerán varios centros de inscripción en diferentes lugares de la ciudad, como Cotahuma, Villa Fátima, Subalcaldía de Obrajes, San Miguel, Plaza del Estadio y otros.

Año escolar inaugura reforma educativ

Al mismo tiempo de inaugurar el año escolar 1995, el vicepresidente de la República Víctor Hugo Cárdenas abrió el proceso de Reforma Educativa, que será aplicado en todo el país a partir de la fecha.

El proceso que entró en vigencia y que es responsabilidad compartida de educandos y educadores, según Cárdenas, contempla la educación bilingüe en español e idiomas nativos.

La inauguración del año escolar de la presente gestión, se desarrolló en la localidad de Tilata, provincia Ingavi, situada a más de once kilómetros de la ciudad de El Alto y al acto asistieron el Vicepresidente, el ministro de Desarrollo Humano, Enrique Ipiña; autoridades de la Secretaría Nacional de Educación (SNE); el alcalde de Viacha, Edwin Callisaya; la esposa del segundo mandatario del país, Lidia Katari de Cárdenas; maestros, representantes de las Fuerzas Armadas y de la Policía, comunarios y alumnos del mencionado establecimiento educativo.

De acuerdo con el criterio de Cárdenas, el nuevo proceso es responsabilidad de autoridades, maestros y también de padres de familia y la comunidad. "Por ello, la comunidad, a través de los comités de vigilancia, tiene que velar por las adecuadas condiciones de las infraestructuras educativas", dijo. Agregó que en el marco de la Reforma Educativa, las Organizaciones No Gubernamentales y la Iglesia podrán coordinar sus esfuerzos con el gobierno y las Organizaciones Territoriales de Base (OTBs).

UN CAMBIO IMPORTANTE DESPUES DE 1952

La Reforma Educativa, según el Vicepresidente, se constituye en uno de los proyectos más importantes del gobierno y del pueblo de Bolivia, después de la revolución de 1952, porque los estudiantes que salgan de las escuelas de esa reforma serán más capacitados que los de generaciones precedentes y se constituirán en autoridades del país, profesores, ministros, senadores y diputados. Además, manejarán el país mejor que las generaciones de hoy.

Con la reforma, la producción de la ganadería y la agricultura mejorará, en vista de que los alumnos no estudiarán, trabajarán.

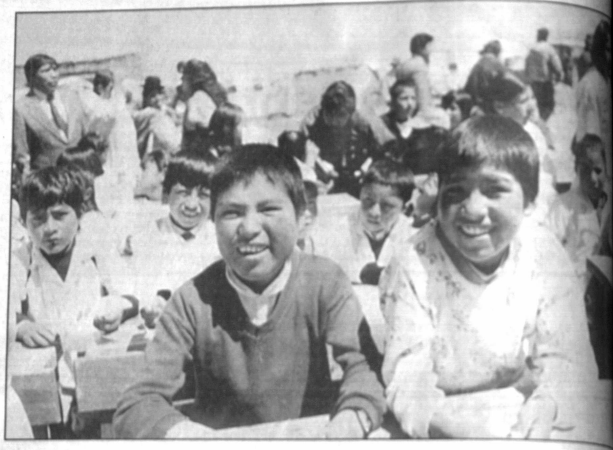

Se inscribieron 140 mil alumnos en El Alto

En El Alto se registraron 140 mil alumnos para la presente gestión. Más de 120.000 en establecimientos fiscales y 20 mil en colegios particulares, informó Isidro Colque, titular de la Dirección Distrital de Educación Urbana.

El informe fue dado a conocer en el acto de inauguración del año escolar de aquella ciudad, que se desarrolló en el Centro Juvenil Don Bosco, en ciudad Satélite, con asistencia de autoridades aducativas, alumnos y padres de familia.

Colque a tiempo de inaugurar oficialmente el año escolar, manifestó que a partir del presente año se aplica la reforma educativa que incidirá en el mejoramiento de la infraestructura y el diseño curricular con tendencia a la educación bilingüe.

En criterio del director distrital, a partir de 1995 se operarán cambios en la educación, en vista de que es una época de cambios y se debe aprovechar para mejorar la educación.

Convocó a los padres de familia, maestros y alumnos a que se comprometan a desarrollar un trabajo coordinado y planificar actividades que beneficien a los estudiantes.

LA PARTICIPACION POPULAR Y LA REFORMA EDUCATIVA

Los recursos que reciben los municipios por la Participación Popular, según Cárdenas, deben ser distribuidos para que favorezcan a poblaciones pequeñas y a comunidades aledañas a cada municipalidad. Instó a comunarios y pobladores de esa región y del país, a que se reunan con sus municipios para analizar la marcha de la Reforma Educativa. Pidió a todas las instituciones del país, empresarios, medios de comunicación, fuerzas armadas, policía y población, a poner el hombro para que esa reforma a aplicarse en el país sea exitosa.

Dijo que la Ley de Pa[illegible]ción Popular fue aprob[illegible] que los comunarios y los [illegible] recobren su dignidad, [illegible] yan a golpear las puerta[illegible] autoridades y partidos [illegible] para que encaren alguna[illegible]

UNA LECCION

Cárdenas manifestó [illegible] localidad de Tilata se co[illegible] en un ejemplo de lo que [illegible] nicipios del país deben h[illegible] vista de que el alcalde de [illegible] Edwin Callisaya, no sólo [illegible] có a construir aulas en e[illegible] dad sino también edifi[illegible] aulas y una dirección, y [illegible] pupitres para el establec[illegible] educativo rural de Tilata. [illegible] alcalde está dando est[illegible] alcaldes y concejales de B[illegible] livia porque según la Pa[illegible] ción Popular, la plata [illegible] tiene que gastarla en la [illegible] sino en las comunidades [illegible]

LAS "CHEVAS" Y LOS "TUBOS"

Haciendo una comp[illegible] con el papel que desemp[illegible] los supervisores, el Vicepre[illegible] anunció que en el nuevo [illegible] de la reforma, las autorid[illegible] constituirán en las escuel[illegible] asesorar y no trán a pedir [illegible] mente dos "chevas" o d[illegible] bos". Agregó que irán a tra[illegible] colaborar con los maestr[illegible] que mejore la educación.

Municipios en riesgo de perder su asignación económica

Los municipios que no inviertan los dineros percibidos por la aplicación de la Ley de Participación Popular, corren el riesgo de que se les suspenda el flujo económico, anunció a los medios de comunicación el Vicepresidente Víctor Hugo Cárdenas, aunque hizo votos porque no ocurra esa situación.

Informó que esa ley establece la suspensión de asignaciones económicas a aquellos municipios que no inviertan sus recursos en obras.

Exhortó a las autoridades que recapaciten e imiten el ejemplo la alcaldía de Viacha, la cual se ocupó de ejecutar obras tanto en la ciudad como en algunas poblaciones rurales. "Es una lástima que haya municipios que reciban cómodamente los fondos y no canalicen obras", dijo.

Anunció que el Senado está dispuesto a recibir denuncias sobre la actitud de algunas autoridades de municipalidades, que están cometiendo el error de no ejecutar obras con recursos de la Ley de Participación Popular.

Aclaró que existen mecanismos para suspender el flujo de recursos económicos, ante una denuncia en el Senado, se puede proceder a la suspensión de la asignación de esos recursos.

Denunció, además, que algunas municipalidades no están facilitando el trámite para el reconocimiento de las Organizaciones Territoriales de Base (OTBs). Invitó a los gobiernos locales del país a que pongan en funcionamiento sus Comités de Vigilancia, en vista de que están obstaculizando su conformación.

OPOSICION

Refiriéndose a la actitud de los maestros urbanos y rurales, que inauguraron el año escolar un día antes que el gobierno, el Vicepresidente manifestó que lo interpreta como una actitud de ganas de trabajar y no como una franca oposición a la Reforma Educativa, ya que si se oponen estarían en contra de todo el pueblo boliviano, en vista de que la reforma es de todo el país.

La Federación de Juntas Vecinales de La Paz (FEJUVE) del sector noreste recibió el certificado de personería jurídica que la reconoce como Organización Territorial de Base (OTB). La entrega fue hecha por el secretario general de la Prefectura de La Paz, Gonzalo Simbrón al presidente de la FEJUVE, Antonio Moreno. Durante el acto, el prefecto de La Paz, Julio Mantilla resaltó la "nueva función que debe cumplir la entidad vecinal para el progreso de los barrios y la ciudad mediante la Ley de Participación Popular que permite la acción directa de la población".

FARMACIAS DE TURNO
327245
Las 24 horas

Se acabó el monopolio

Starco y EMA convinie[illegible] recolectar basura pace[illegible]

El convenio suscrito entre la empresa Starco Inconstruc y la Empresa Municipal de Aseo (EMA), después del conflicto que duró seis días, acabó con el monopolio de Starco en la recolección de basura y puso punto final a los promontorios de basura que afectaban la ciudad de La Paz.

El acuerdo consiste básicamente en la reformulación de dos cláusulas del contrato suscrito con Starco y la concesión para el cobro de un aval bancario por 300.000 dólares, destinado al pago de los salarios de los trabajadores de Starco que se encontraban en huelga de hambre.

Según indicó el gerente general de la EMA, Javier Abasto, el "addendum" al que se llegó sobre el contrato de Starco establece que la cláusula sexta del contrato, donde se señalaba que la empresa de Starco tenía la exclusividad del servicio en la limpieza de la ciudad de La Paz, fue "ampliada" y ahora determina que "en las áreas de la ciudad que estén mal atendidas o que definitivamente no reciban los servicios de Starco, la EMA tiene el derecho de prestar el servicio por sí misma o por la intervención de otras empresas que ella considere". Asimismo, añadió que se modificó la cláusula 42, en la que se establecían las causales de resolución del contrato, éstas fueron ampliadas definiéndose las sanciones ante su incumplimiento.

Las sanciones establecen el cumplimiento de las funciones de Starco, definidas por la recolección, transporte y destino final de los desechos sólidos, así como la limpieza de ríos. Dichas funciones deben ser cumplidas en un lapso de 60 días, pasado ese tiempo y junto a un preaviso a Starco sobre sus fallas, se convocará a otras empresas para que se hagan cargo de los trabajos, explicó Abasto. También se definió un plan de pa[illegible] deuda de un millón de d[illegible] la EMA tiene con Starco.

COBRO REVISADO

Sobre el cobro por el s[illegible] recolección de basura me[illegible] facturas de energía eléctr[illegible] to dijo que continúa en [illegible] tanto por la Comisión Téc[illegible] ca, conformada por varia[illegible] ciones paceñas, como po[illegible] Agregó que la EMA se e[illegible] realizando un estudio [illegible] donde se están cruzando [illegible] del consumo de energía [illegible] con mapas socio-económ[illegible] ciudad, para llegar a t[illegible] ecuánimes.

Afirmó que el cobro a [illegible] mes de enero "es justo" [illegible] quejas de la población [illegible] siempre con la verdad en [illegible]

PROCESO CERRADO

Aclaró que la revisión [illegible] trato y la firma del "adden[illegible] es una decisión reciente [illegible] significa el "fin de un pro[illegible] hace varios meses. "El pro[illegible] 'addendum' no es un pro[illegible] una semana sino de much[illegible] atrás; desde el 27 de julio [illegible] pasado se acordó con Star[illegible] el estudio respectivo", ma[illegible]

AVISO

LA SECRETARIA NACIONAL DE ENERGIA, COMUNICA A LAS EMPRESAS **"BOLZU[illegible]** Y **"TRADING TRANSCONTINENTAL"** QUE DE CONFORMIDAD A LAS RESOLUCI[illegible] NES SECRETARIALES QUE LES FUE OTORGADA PARA LA COMERCIALIZACION D[illegible] DIESEL OIL EN EL MERCADO INTERNO DEL PAIS, TIENEN LA OBLIGACION D[illegible] REMITIR A LA DIRECCION GENERAL DE HIDROCARBUROS, SUS REPORTE[illegible] MENSUALES DE IMPORTACIONES Y VENTAS DEL REFERIDO PRODUCTO.

LAS INFORMACIONES CORRESPONDIENTES DEBERAN SER ENTREGADAS HAST[illegible] EL 10 DE FEBRERO DEL PRESENTE AÑO. CASO CONTRARIO SUS RESOLUCIONE[illegible] SECRETARIALES SERAN ABROGADAS.

LA PAZ, ENERO 30 DE 1995

LA SECRETARIA NACIONAL DE ENERGI[illegible]

"AUN PEDIRE OTRO PREMIO A LA NACION ENTERA Y A SUS ADMINISTRADORES, EL DE NO DESTRUIR LA OBRA DE MI CREACION, Y DE CONSERVAR, POR SOBRE TODOS LOS PELIGROS, LA INDEPENDENCIA DE BOLIVIA".
(Antonio José de Sucre)

3 de Febrero de 1795 - 3 de febrero de 1995

BICENTENARIO DEL NACIMIENTO DEL "SOLDADO FILOSOFO", EL GRAN MARISCAL DE AYACUCHO.
BOLIVIA, LA PATRIA AGRADECIDA

HORARIO

HORARIO	LUNES	MARTES	MIERCOLES	JUEVES	VIERNES	SABADO

quizá te dé lo que no necesitas pero puede quitarle a alguien lo que realmente necesita.

SIN DEPENDER DE NADIE

Los estudiantes de **Hemphill Schools** aprenden a trabajar por su cuenta desde el principio. Es algo que practican al realizar sus estudios en casa. Aprenden a encontrar soluciones a los problemas y como ser autosuficientes sin depender de nadie más. Toda esta experiencia es sumamente útil para operar su propio negocio o progresar dentro de una empresa.

AHORRE tiempo, inscríbase por teléfono llamando al 34-34-93 Ext. 189 FAX 36-76-25

Hemphill Schools
Primeros en Educación a Distancia

Juan de la Rosa Esq. Loayza
Edif. Alborada Piso 2
Ofic. 206, La Paz

Hemphill Schools Sección 189
Casilla 9707 La Paz, Bolivia

OFERTA INFORME GRATUITO
ENVIE EL CUPON HOY MISMO

MARQUE SOLO UN CURSO

- ○ CURSO MAESTRO DE ELECTRONICA DIGITAL TV COLOR Y VIDEOCASETERAS
- ○ TV COLOR, RADIO Y ELECTRONICA
- ○ ESPECIALISTA EN VIDEOCASETERAS
- ○ IDIOMA INGLES (CON 12 CASSETTES)
- ○ MECANICA AUTOMOTRIZ
- ○ ELECTRICIDAD DOMESTICA Y COMERCIAL
- ○ MANTENIMIENTO Y REPARACION DE COMPUTADORAS PERSONALES
- ○ CONTABILIDAD
- ○ ELECTRICIDAD Y ELECTRONICA DEL AUTOMOVIL
- ○ SISTEMAS DE REFRIGERACION Y AIRE ACONDICIONADO

Nombre _____ Edad _____
Dirección _____
_____ Ciudad _____
Depto _____ Tel. _____

SI USTED RESIDE EN U.S.A. ESCRIBA A HEMPHILL SCHOOLS 3560 E. COLORADO BLVD. PASADENA, CA. 91107-3744 U.S.A. O LLAME AL TEL. (818) 568-3309

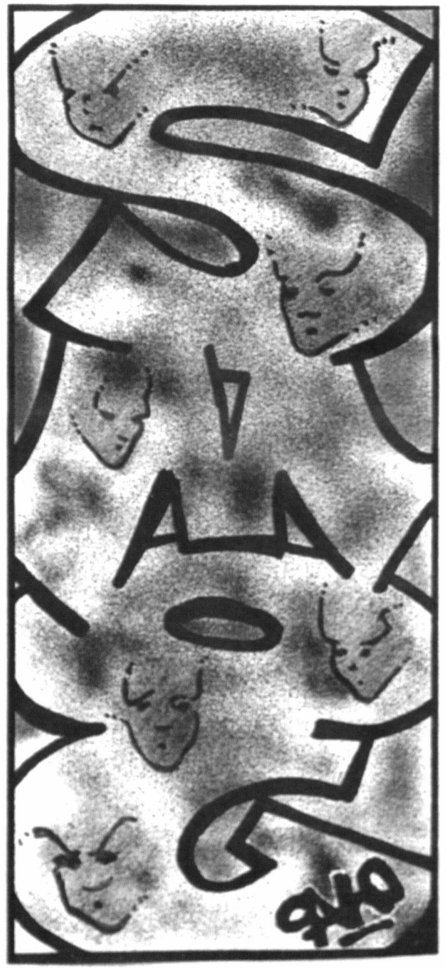

CORREOS
EMPRESA DE CORREOS DE BOLIVIA

EMS BOLIVIA
CORREO ULTRA RAPIDO LOCAL NACIONAL INTERNACIONAL

El EMS es un servicio internacional de correo acelerado, tipo courier de uso generalizado a todo el Mundo al cual el país se incorpora.
El EMS responde a la necesidad de envíos que deben llegar a su destino en el tiempo mínimo.
El EMS cuenta con capacidad para atender sus envíos en forma rápida, prioritaria y confiable a los precios más convenientes del mercado.
El EMS ha pensado en usted, asegurándole que sus envíos urgentes procesados por la red de encaminamiento más extensa y eficiente del mundo.

¿QUE PUEDE ENVIAR POR EMS?

Documentos
Muestras
Mercadería

Bolivia LA NUEVA

Mayores informes
Teléfonos
374148 - 355546

El Correo, la mejor opción

CON SOLO UNA LLAMADA NOS ENCARGAMOS DE QUE SUS DOCUMENTOS LLEGUEN A TIEMPO TODO EL TIEMPO, A CUALQUIER PARTE DEL MUNDO Y CON LAS TARIFAS MAS BAJAS.

PRESENCIA JUVENIL

DIRECTOR: VICTOR BRIONE LA PAZ, JUEVES 2 DE FEBRERO DE 1994 AÑO XXVII N° 1

¿CONTAMINADOS Y CONSUMIDOS?

Dibujo: ANTONIETA MEDEIROS

OPINA LA JUVENTUD

Señor Director de
"Presencia Juvenil".

Mediante la presente, quiero contribuir a que la juventud se decida por el deporte, por este motivo he compuesto una fantasía que espero pueda publicarse en su prestigioso suplemento.

EL GOL DE LA ESPERANZA

Había una vez un niño llamado Luis, su sueño era ser un gran futbolista profesional, soñó que estaba en la cancha de un estadio del mundial; pertenecía al equipo brasilero, el otro equipo era México. Luis gambeteó la pelota, corrió, tiró al portero, Campos lo agarró, pateó al jugador Nº 9, tiró, el portero Tafarelli no alcanzó agarrar la pelota y ¡GOOLL! de México; Luis estaba furioso y dijo: "Tenemos que ganar ¡ADELANTE MUCHACHOS!". Un compañero dio pase a Luis y desde la media cancha tiró al palo, Luis corrió, saltó y cabeceó al portero rival se estiró y ¡GOOOL! de ¡BRASIL! ¡AH! terminó el primer tiempo. Al descanso.

Los compañeros de Luis lo felicitaron, Luis dijo: no nos dejaremos ganar, tenemos que llegar a la victoria.

Comenzó el 2do. tiempo del partido, saca México , tira un pase a la media cancha, y el portero saca, le llega a Luis, tira y ¡GOOOL! ¡GOLAZO!, sus compañeros corren hacia él, lo abrazan, Luis llora de emoción porque ese gol era el ¡GOL DE LA ESPERANZA!, dan la vuelta de campeones. Llevan en hombros al gran jugador Crack "Luis" aclamándolo a cada instante y termina el campeonato.

En ese instante despierta Luis con la llamada de su mamá que baje a tomar desayuno. El le dice a su mamá: "Tuve un sueño en el que era un gran futbolista". Su mamá le contesta diciéndole: "Tú puedes ser un campeón hijo mío".

Luis se retira de la mesa contento por su sueño y por las palabras de su mamá y le dice: "Mamá voy a la cancha a practicar".

Al llegar a la cancha se encuentra con el gran futbolista mundial "Pelé", se acerca a él y Pelé le pregunta: ¿"Cómo te llamas? "Luis", le dice, y Pelé le pregunta: "¿Quieres practicar"?. "Con gusto con un Rey Pelé, ¿estoy soñando o es realidad? y Pelé le contesta: "No es sueño, tú puedes ser un campeón algún día, juega ", le dijo Pelé.

Luis sacaba, corrió, le quitó la pelota a Pelé y tiró y ¡GOOOL!, Pelé se le acercó a Luis y le dijo: - "Así me gusta, tú eres un gran jugador, ves que se puede cuando uno quiere".

Le agradezco de antemano y lo felicito por su gran labor. Le saludo muy atentamente:

FARITH P. MIRANDA PAREDES

OJO

En la anterior edición (26 de enero), se publicó en el artículo "Un joven, un porqué y una reforma incomprendida" una fotografía que corresponde al dibujo realizado por la niña Roxana Biggman, del colegio "Cendi", Cochabamba.

Este dibujo obtuvo el Segundo Premio, Categoría III (13 a 15 años) del Concurso Nacional de Dibujo: "La Población, Cuestión Clave para el Siglo XXI", patrocinado por el Fondo de Población de las Naciones Unidas y con el apoyo del Proyecto de Sensibilización en Población (PROSEPO).

Presencia Juvenil pide disculpas por haber omitido el nombre de la autora y la fuente del dibujo.

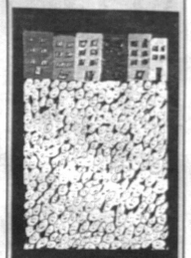

PRESENTE AUSENTE y DEMENTE

Contaminados, Consumidos. Oímos en alguna parte que antes todos éramos iguales ante Dios y que ahora todos somos iguales ante el agujero de ozono, pero habría que aumentar algo más a esta certera frase: también somos iguales ante este agujero negro e interminable llamado consumismo. Así que además de contaminados estamos consumidos. Es un caso consumado. ¿Y ahora quién podrá defendernos?

La solución no vendrá de ninguín Chapulín y menos colorado, pero tú, yo y todos podemos hacer algo: dejar de necesitar lo que no necesitamos.

Coordinadora:
Ximena Soruco

Redactores:
Andrea Flores
Carlos Sotomayor
Gabriela Romero
Ana Rosa López
María Reneé Terrazas

Una ventana a tu inspiración

JÓVENES ESPERANZAS

Son como pájaros en vuelo,
las alas tendidas para deshojar el
cielo
nuestras jóvenes esperanzas...
Fragmentos de fantasía
conservados con amor.
Juegan con la luna
en las noches de verano.
Se divierten
acariciando el sol;
se sumergen
en un universo sereno, mejor,
soñando el amor
en un mundo más de ellos.
Se despiertan temprano
para tomar gotas
de rocío.

Son gorjeos de golondrinas
lanzadas al cielo
hasta alcanzar a Dios.
Sueñan un gran círculo
de todos los pueblos,
nuestras jóvenes esperanzas...
Flores que brotan
entre la nieve del invierno.

Elisabeth

Pepito
el entusiasta

Querido entusiasta:

Pertenece a Edison, la siguiente expresión: ***"El éxito es un 99% de transpiración y un 1% de inspiración".***

En el gran ***partido de la vida*** *sólo* ***triunfan*** *los que* ***"juegan limpio"*** *y* ***"transpiran su camiseta"*** *mediante* ***serios estudios y "honrados trabajos".***

Un gran abrazo te rubrica el afecto de tu amigo:

Pepito

¿Me Escribes?

¡Hola!
Me llamo Minelrus Nadia Pullés Ramírez, soy trigueña de ojos y pelo negro. Tengo 13 años y mi signo es Aries. Me gusta la música, la playa y estudiar la Biología. También me gusta mantener correspondencia con chicos y chicas de habla hispana de todo el mundo. Coleciono sellos y postales.
Bueno, ahora me despido de ustedes
Un beso de:
MINELRUS PULLÉS R.
Laynaz 393 entre Pared y Santa Teresa
Manzanillo-Granma
CP: 87510 Cuba

* * *

¡Hola!...
Tengo 13 años. Mi signo del Zodíaco es Acuario (18 de febrero). Me gusta mucho leer novelas de aventuras y policíacas, oír música, ir al cine y al teatro, montar bicicleta y principalmente tener amigos por correspondencia.
Soy una chica cubana que le gusta mucho la amistad y especialmente con jóvenes de ambos sexos, bolivianos. Si desean escribirme pueden hacerlo a:
EVELYN PEREIRA TASSE
Calixto García Nº 162
entre Plácido y Luz Caballero
Mzilo - Granma
Cuba - CP:87510

* * *

¡Hola amigos de Presencia Juvenil!
El motivo de mi carta es con el objeto de recibir correspondencia con personas de ese país tan semejante al nuestro: solidario, gentil, respetuoso, ya que nos dan la posibilidad de poder intercambiar ideas y conocimientos mediante ese hermoso suplemento.
Amigos, les pido que publiquen mis datos.
Confío en ustedes que van a complacer mi petición.
Mis datos:
MIURKA PÉREZ VAZQUEZ
Soltera 26 años, Licenciada en Enfermería
Ave: 40 Nº 3501
entre 35 y 37
Cienfuegos
CUBA

Música y Guitarra

Por Fernando Mompó

¡LLEGAR A VIEJO!

Autor e Intérprete: ***JOAN MANUEL SERRAT***

B7 E7M F#m
Si se llevasen el miedo y nos dejasen lo bailado
B7 E7M
para enfrentar el presente
C#7 F#m B7 E7M
si se llegase entrenado y con ánimo suficiente.

Y después de darlo todo en justa correspondencia
todo estuviese pagado
y el carnet de jubilado abriese todas las puertas.

E7M G#m C#7 F#m B7
Quizás llegar a viejo sería más llevadero,
F#m B7 E7M
más confortable, más duradero,
G#7 C#m
si el ayer no se olvidase tan aprisa,
F#7 B7
si tuviese más cuidado en dónde pisan.

Si se viviese entre amigos al menos de vez en cuando
pasasen una peliculla
si el cansancio y la derrota no supiesen tan amargo.

Si fuesen poniendo luces en el camino a mi vida
el corazón se acordaría
si más ángeles de la guarda tienen señales de vida.

Quizás llegar a viejo sería más razonable,
más apacible, más transitable,
ay, si la vejez fuese un grado,
si no se llegase llorando a ese trago.

Si tuviese más ventajas y menos
inconvenientes
si el alma se apaciguase
el cuerpo se alborotase y las piernas
respondiesen.

Si en el pedazo de cielo reservado para cuando
toca entregar el equipo
repartiesen anticipo a los más
necesitados.

Quizás llegar a viejo sería todo un progreso
un buen remate, un final con besos,
en lugar de arrinconarnos en la historia
convertidos en fantasmas con memoria.

Si no estuviese tan oscuro a la vuelta de la esquina
o simplemente que todos
supiésemos que todos llevamos un viejo enclima.

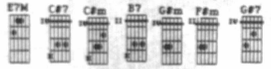

Disco Debate

Canción: **¡LLEGAR A VIEJO!**

Autor e Intérprete: **Joan Manuel Serrat**

Tema: ***¿Este es un mundo en el que los ancianos no cuentan?***

Disco Debate: **Viernes a las Hrs 11:00.**

LA PAZ: ***RADIO COLOR FM- 101***
COCHABAMBA: ***RADIO SAN RAFAEL***
BENI: ***RADIO CENTENARIO F.M.***
TARIJA: ***RADIO ARCO IRIS***

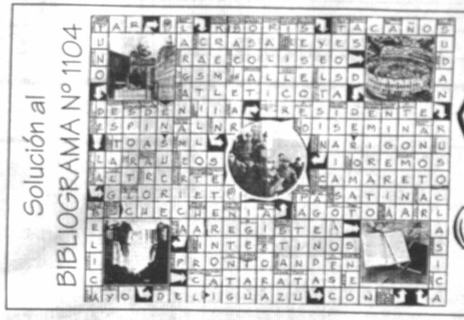

BIBLIOGRAMA

1972 - 1995 Nº 1107

★★★★★

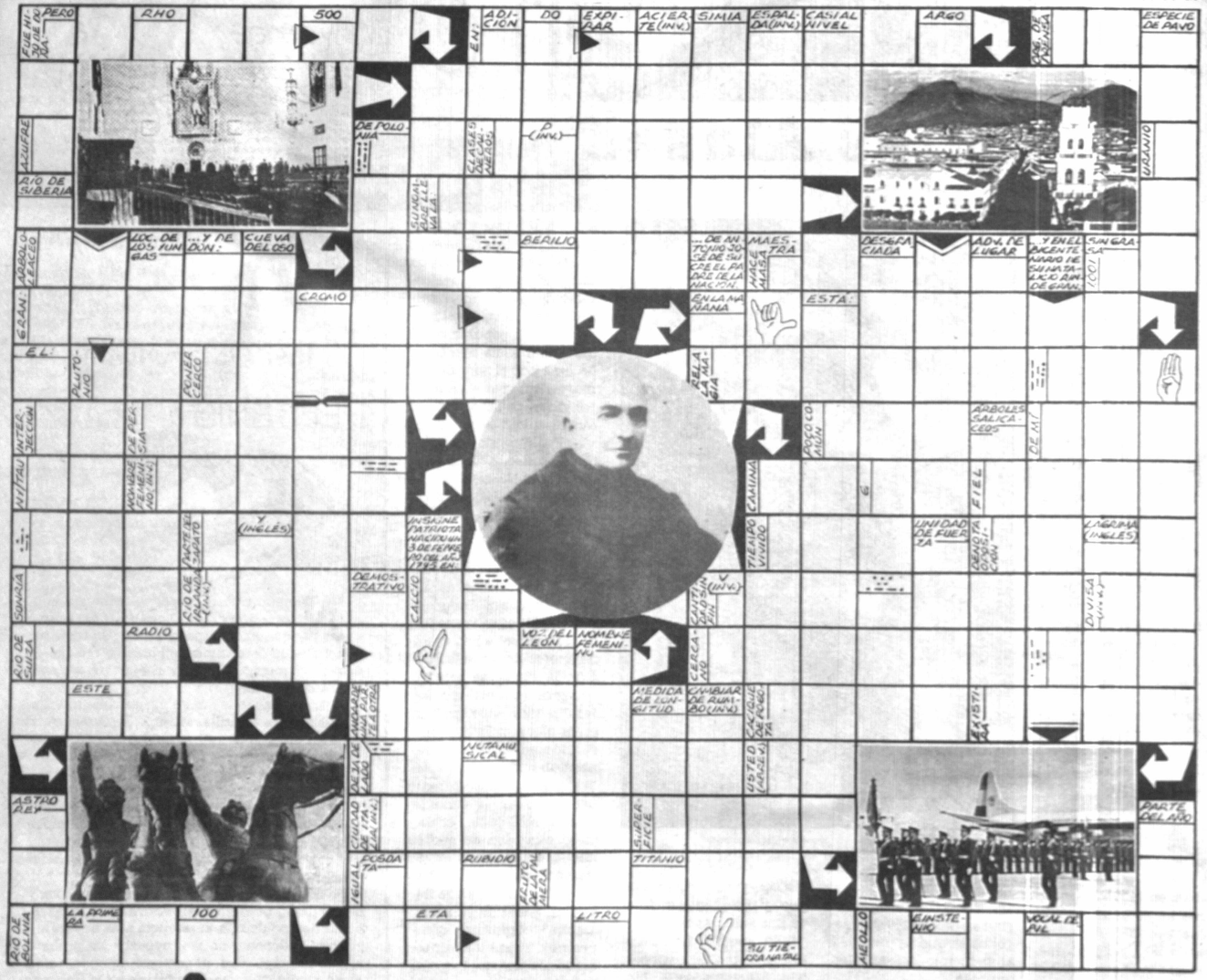

ATENCIÓN

Los ganadores del BIBLIOGRAMA Nº 1104 son:

1) BEATRIZ VALLE SANCHEZ (La Paz)
2) ROLANDO ARCE GUZMAN (Oruro)
3) MIGUEL ANGEL IBAÑEZ M. (Potosí)
Premios: Un Paquete Escolar grande

4) JUAN HOYOS DELGADO (La Paz)
5) ROCIO RODRIGUEZ V. (Llallagua)
6) ROSA MARIA MONTAÑO SANCHEZ (El Alto)
Premios: Un paquete escolar mediano.
ESTAMOS EN PLENA TEMPORADA ESCOLAR, VISITENOS.

En la Escuela, el Colegio, la Universidad y la Oficina.....

UNA TRADICIÓN CON CONSTANTE RENOVACIÓN

Ingavi 1051
Tel. 351781
Ballivián 1232
Tel. 324846
Handal Center
(Local 14)
Tel. 353833 LA PAZ

Librería **Olimpia**

Las soluciones las recibimos en un plazo de 12 días en el buzón de la planta baja del Edificio "Esperanza" (Of. de Circulación de PRESENCIA). Los concursantes del interior dirigirse por correo o depositar directamente en las agencias distritales de este matutino.

Los ganadores de La Paz y El Alto podrán recoger sus premios en Librería OLIMPIA (Calle Ballivián Nº 1232), los del interior podrán recabarlos de las agencias de PRESENCIA a partir de una semana posterior a su publicación.

Nombres. . . . . .
Dirección. . . . . .
. . . . . Tel. . . . . .
Ciudad o Loc. . . . . .

LA INFLUENCIA: una libertad malograda

Por Carlos Sotomayor C.

En el mundo humano es innegable la ausencia de libertad por el poder de las influencias. Muchos filósofos han batallado por querer definir al hombre libre en sus actos y en sus pensamientos. Libros enteros, tan complejos como el organismo humano no logran, en el fondo, darnos una respuesta valedera sobre la libertad.

¿En qué momento de nuestra vida somos libres sin ser influenciados? (¡Qué preguntita, no es cierto!)

Yo creo que los únicos seres que en algún momento de su vida están en completa libertad son los que despectivamente llamamos "débiles o retrasados mentales", porque hacen lo que desean y dicen lo que quieren.

No existe ningún hombre normal con las facultades de hacer y decir lo que quiera, todos estamos influenciados (en el presente o en el pasado) por algo o por alguien, muchas veces desconocido.

Recibimos influencias de todas partes, en principio de la familia, de los maestros, de los amigos, de la gente común de la calle y, con mucha fuerza, de los medios de comunicación masivos, en especial la televisión y la radio.

Te das cuenta que todo lo que puedas decir sobre algo es por influencia externa. Si sabemos que nuestro Presidente está de viaje es porque lo vimos subir al avión en nuestro televisor; la gente califica de agresivas las declaraciones de Jaime Paz Zamora porque lo ha escuchado por radio o lo ha leído en la prensa, estamos seguros que nuestra selección estuvo en el mundial y esta seguridad se dio gracias a los medios de comunicación.

En la familia pasa algo parecido, afirmamos que estudiar es bueno porque nuestros padres toda la vida nos lo hicieron entender así, claro que existen los rebeldes que por dar la contra, siempre afirman lo contrario. En ambos casos existe influencia, sea de los padres a los que nunca desobedeciste, o sea de todo aquello que te dice que tus padres no están en la razón, aunque no sepas el por qué.

En esta época de consumismo nos hemos hecho prisioneros de las influencias externas, por todo lado encontramos "influyentes palabritas" como compre, venda, adquiera, regale. Por estudios científicos sabemos que el hombre es uno de los animales más débiles del planeta, físicamente hablando -a eso se deba tal vez el progreso de su incontenible inteligencia-, sin embargo me atrevo a afirmar que también somos los seres más débiles psicológica, sensitiva y espiritualmente, aunque los animales carezcan de estos atributos.

Cambiamos de ideología como quien cambia de calcetines por las mañanas. Hoy somos del MIR, luego nos pasamos a la UCS y terminamos en CONDEPA o en el MNR; alguien nos dice que estamos flacos y feos y nos pasamos la vida en un gimnasio o frente a un cirujano estético.

Encontramos que nuestra religión no nos da la felicidad que tanto rogamos obtener y rápidamente buscamos otra donde nos prometieron no sólo felicidad, sino también un "puestito", un auto, viajes y, sobre todo, la salvación final. Las religiones y las sectas buscan cada vez mejores formas de influir sobre sus seguidores.

Ya ni siquiera los valores como el amor o la libertad son independientes de las influencias, creemos ser libres pero no podemos dejar de usar el aretito en la oreja que vimos en un video de los "New Kid on the Block" o a Maradona que lo usa siempre. Sabiamente nuestros padres nos dicen que necesitamos una buena mujer o un buen hombre con un buen bolsillo pero no necesitamos amar.

Estar influenciados por algo o alguien no es malo, puede resultar inevitable. Por ello creo que lo inevitable debe ser transformado en útil y si recibimos influencias útiles, bienvenidas sean por el bien de la humanidad.

En esta época de consumismo nos hemos hecho prisioneros de las influencias externas, por todo lado encontramos "influyentes palabritas" como compre, venda, adquiera, regale.

Acrílico de Silvia Peñaloza. Enero de 1995

LEÑA AL REY

Escribe J. García Soruco
Prof. FIDE

FIDE GENS UNA SUMUS

Diagrama Nº 35

¿Cómo ganarías tú?

Las blancas tienen que dar Jaque Mate con una condición: "Hay que entregar casi todo el equipo blanco, sin capturar ninguno de los peones negros, que, a través de la lucha van rodeando a su rey e impiden su escape, para morir en manos de un caballo blanco que sobrevive al combate. La posición final es una fantasía muy hermosa y te la mostraremos la próxima semana.

Solución al diagrama Nº 34

1. C c6 !! Pd c6
2. C g6 P f3
3. C e5 P f2
4. C d3 P f1 = D

5. C b2! ganando pues la Dama no puede impedir el jaque mate que se produce con P a4 o en la casa "P c4". Ahora se aprecia el por qué del sacrificio de la primera jugada.

¿CONDENADOS AL SUICIDIO ESPIRITUAL

Por Gabriela Romero A.

Tengo 20 años. Y estoy en contra de todos aquellos que creen que a los jóvenes no nos importa nada.

Para muchos, la nuestra es una generación totalmente carente de ideales. Totalmente carente de identidad y totalmente carente de "defensas". Están seguros que somos los hijos del "no importismo". (¡si es que no somos el no importismo en personal).

Para nadie es secreto que las cosas han cambiado...

Quizás, si hubiésemos sido jóvenes los años 67, 68 y 69 muchos habríamos sido parte de las guerrillas... Si hubiésemos sido jóvenes los años 71, 72, 73... hasta el 77, muchos habríamos muerto cuando intervinieron las Universidades. Muchos habríamos sido perseguidos... Si hubiésemos sido jóvenes los años 80 y 81, muchos habríamos sido torturados y muchos habríamos sido asesinados...

A nosotros nos ha tocado ser jóvenes los últimos años de este siglo. No es fácil. Ahora no combatimos dictaduras. Ahora combatimos a la falta de escrúpulos, a la casi omnipresencia de la droga, al aumento de la violencia. Ahora debemos sobrevivir en un mundo de valores ausentes que los "exjóvenes" nos han dejado en herencia... Ahora debemos imponernos al consumismo. Ahora debemos luchar -lo ha dicho el escritor uruguayo Mario Benedetti- para que no nos "amputen la rebeldía, la capacidad de crítica la resistencia".

Sin embargo la lucha es, desde todo punto de vista, desigual. Nos enfrentamos a grandes "monstruos" de enormes tentáculos que oprimen y de los que es muy difícil liberarse... nos enfrentamos a todo un complejo sistema que lo único que pretende es fortalecerse a costa nuestra... "A quienes dominan los ardides políticos, los mass media, las trasnacionales... no les interesa ni les conviene la rebeldía de los jóvenes. Su objetivo es hacer todo lo posible por neutralizarlos...". (Otra frase del famoso uruguayo ya mencionado líneas arriba).

Hoy, los jóvenes tenemos ideales. Tenemos sueños... Tenemos la esperanza de que los "jóvenes de ayer" dejen de destruir este mundo. Dejen de ser tan indiferentes a la muerte de tantos niños. Dejen de matar hombres en guerras estúpidas. Dejen de discutir por escasos kilómetros de territorio. Dejen de manejar la vida humana como simple objeto de laboratorio...

Somos muchos losjóvenes que todavía no nos hemos resignado a varias cosas. Muchos todavía estamos desorientados. Dudamos. Nos es difícil resignarnos a la idea de que tarde o temprano seremos parte de ese "todo adulto" que tiene como única meta - no importa el camino que tome para alcanzarla- "un digno espacio en la sociedad". No nos resignamos a acabar como muchos: "incendiarios de ayer y bomberos de ayer". No nos resignamos a que todos los cuestionamientos que hoy nos hacemos, (¡y que nadie dude que los tenemos!) mañana van a ser sólo recuerdos de una bonita época de juventud... ¡No nos resignamos a ser jueces de los jóvenes de mañana!...

Oleo de Ericka Ewel, "Sobre olas".

Hoy, los jóvenes tenemos ideales. Tenemos sueños... Tenemos la esperanza de que los "jóvenes de ayer" dejen de destruir este mundo. Dejen de ser tan indiferentes a la muerte de tantos niños. Dejen de matar hombres en guerras estúpidas. Dejen de discutir por escasos kilómetros de territorio. Dejen de manejar la vida humana como simple objeto de laboratorio...

EL EKHEKHITO y las Alasas

Por Ana Rosa López Villegas

"Más que todo por los tilines"

"Porque me gusta el taco".

"Y ahora atento al número que espera, juega la lota... 60 - 36 - 21 - 83 - 52... Y este número que es muy bonito, solito el Arturito, el 4... ¡LOTA! y se lleva la olla la hermosa dama".

Si crees que me volví loca, pues te equivocas, aunque debo confesar que estuve a punto, sin embargo ahora estoy más cuerda que de costumbre; pero como tú mereces una explicación te la voy a dar, no desesperes. Pasa que uno de estos días me acerqué hasta la Feria de las Alacitas que se inició el 24 de enero como acostumbradamente sucede cada año (quizás con unas cuantas peleas menos o más con la Alcaldía como acostumbradamente sucede cada año también).

Las dos primeras frases que inician el artículo son las respuestas que más se repitieron entre los jóvenes que se encontraban en la feria, como verás nadie se acordó de hablarme del Ekhekho cuando les pregunté qué es lo que más les gustaba de la Feria de Alacitas y por qué asistían a ella. Pese al tremendo bullicio y griterío del sector de los tilines pude grabar las respuestas de los jóvenes, en ese momento me llamó la atención otro griterío, intenté salir de los tilines empujando a diestra y siniestra -pues quería mantener mi ya empujoneada y aplastada integridad física- (esta es una confesión superexclusiva) hasta llegar sana y salva al sector de la lota donde logré registrar una parte del juego, es la que te presenté al principio del artículo también.

Entretanto grandes, chicos y requetechicos se deleitaban viendo y cómo no, comprando un ladrillito, un camioncito, una casita o un autito. La tentación es grande, eso es indudable, incluso yo me compré una bolsita de arrocito y ahora basta de hablar en chiquito. Sin pensarlo mucho nos damos cuenta que se fueron volando, volando unos buenos pesos en las suertes con y sin blanca (por poco y me quedo sin dinero para mi pasaje).

En medio de tantas miniaturas y pequeñeces, es larga y grande la historia del Ekhekho y de la tradicional Feria de Alacitas, así que vamos a conocer un poquitín de esa historia.

En primer lugar, el nombre original del Ekhekho es Ekhakho, fue popularizado con el primer nombre. Era el dios de la fortuna y prosperidad entre los antiguos Kollas. Este idolillo chato y gordinflón era el encargado de traer fortuna y alegría al hogar y de ahuyentar las desgracias.

El culto al Ekhekho data de la época pre-colombina, se ha mantenido hasta ahora gracias a la tradición popular, aunque quizá se ha mantenido más por el sentido comercial que por el sentido religioso pagano con el que se inició.

¿Y de dónde viene el término alacita? Muy buena pregunta, aquí va la respuesta. El término alacita es una palabra aymara que quiere decir cómprame. Data de 1781, tiempo en el que el Gobernador Intendente de La Paz, Sebastián Segurola instituyó como fiesta de la Virgen de La Paz al 24 de enero. En aquella ocasión la fiesta se celebró con gran entusiasmo, las familias se encontraban en la plaza principal, mirando comparsas de jóvenes bailarines que entraban por los cuatro ángulos que eran el Chaulla Khatu, el Colegio, el Cabildo y la casa del judío. Mientras bailaban ofrecían en venta las chucherías y miniaturas que llevaban, gritando "alacita, alacita" (cómprame, cómprame). Todas las miniaturas se comerciaban con botones dorados o piedritas redondas.

Pero, pasando de nuevo al presente y para concluir esta historia, quiero contarles que antes de irme de la Feria de Alacitas, cansada y maltrecha como estaba, me acerqué a tomar api o mazamorra, como quieran llamarle, lástima que el queso del pastel era una verdadera "miniatura" (como acostumbradamente sucede cada año).

Volvamos a trotar

Mario Paz B.

El consumismo ha llevado a la humanidad a perderse en muchas cosas inútiles y fatuas, que inclusive no respetan a la Naturaleza.

LA IMPORTANCIA DEL TENIS

Ningún trotador, -por más novato que sea- descuidará la **calidad del tenis** que emplea para trotar. Un trotador no precisa de determinados buzos y, menos, de otros implementos accesorios, lo que él precisa son **buenos tenis.**

El trote, por más suave y corto que sea, **exige mucho a las articulaciones** de nuestras **extremidades inferiores** y de la **columna vertebral,** hasta tal punto que si los tenis empleados **no son apropiados** es muy fácil que, con el tiempo, surgan algunos **malestares** e inclusive **lesiones.**

Al golpeteo de cada paso, el impacto con el suelo implica el retorno de cierta **energía física** en la dirección de **nuestra anatomía**, que sería lo que -con el tiempo- puede producir **malestares y lesiones.**

El hombre en su origen no usaba calzados y menos tenis, pero toda su naturaleza estaba envuelta dentro de una **existencia más natural,** que probablemente no le provocaba los problemas de la actualidad, donde, por ejemplo, un trotador, muchas veces **su futing** es la **única actividad física** significativa que realiza.

Un tenis para trotar, debe ser un tenis confeccionado **exclusivamente para esta tarea;** un tenis de futsal, basquetbol, aerobics o lo que sea no es lo mismo, inclusive, algunas veces puede ser **más lesivo.**

Un tenis para trotar -como el que se muestra en la fotografía- es muy fácil percatarse cuando uno va de compras, pues en las tiendas reciben tenis que en sus envolturas indican las posibilidades de su uso.

Es también importante que el tenis , sea un **verdadero guante para nuestros pies,** que no se sientan asfixiados y cuando trotemos no sintamos los pedregullos que pisamos, además de que al **amarrarse nos permitan sentir nuestros pies seguros.**

Olimpiádas Científicas Bolivianas

II PARTE

¡JOVEN BOLIVIANO!

A continuación te presentamos la lista de los Ganadores de las Olimpíadas realizadas el año pasado en la ciudad de El Alto.

Además, este año tenemos un gran desafío, el de **organizar en Bolivia la 6ta. Olimpiada Matemática del Cono Sur.** Tendremos la satisfacción de recibir a jóvenes de: Argentina, Brasil, Paraguay, Uruguay, Chile y Perú quienes junto a ti, participarán en este lindo evento.

CIUDAD DE EL ALTO
ÁREA DE MATEMÁTICAS

1ro. Medio
1. Villalobos Villalobos Gabriel
Colegio San Miguel
2. Huanca Condori Juana
Colegio San Miguel
3. Moreira Mattos Abraham
Colegio San Luis de Gonzaga

2do. Medio
1. Apaza C. Roger Lucio
Colegio Santa Bárbara
2. Ticona V. Erland
Colegio San Miguel
3. Rivas M. José Luis
Colegio San Miguel

3ro. Medio
1. Gómez Chacón José Martín

Colegio San Luis de Gonzaga
2. Moller Vargas Patricia
Colegio Sucre
3. Vásquez Sanjinez Raquel
Colegio San Miguel

4to. Medio
1. Sosa Gómez Patricio
Colegio Santa Bárbara
2. Sarzuri Condori Norma
Colegio San Miguel
3. Vicente Sánchez Gerardo
Colegio San Luis de Gonzaga

ÁREA DE FÍSICA
1ro. Medio
1. Buezo Limachi Erica
Colegio San Luis de Gonzaga
2. Burgoa Solares Teresa
Colegio San Miguel
3. Villalobos Villalobos Gabriel

Colegio San Miguel

2do. Medio
1. Rivas Mollinedo José Luis

Colegio San Miguel
2. Jarro Mamani Richard Rubén
Colegio Santa Bárbara
3. Ulloa Gonzáles Rodolfo Eddy

Colegio San Miguel

3ro. Medio
1. Medrano Chuquimia Mauricio

Colegio Santa Bárbara
2. Cáceres Siles Gaby Gabriela

Colegio Sebastián Pagador
3. Vásquez Sanjinez Raquel
Colegio San Miguel

4to. Medio
1. Canaviri Mamani Augusto

Colegio San Miguel
2. Canales Apaza Tania Fabia

Colegio San Miguel
3. Cutili Wancollo Edgar
Colegio Jesús de Nazareth

ÁREA DE QUÍMICA
1ro. Medio
1. Moreira Abraham
Colegio San Luis de Gonzaga
2. Paco Flores Rubén J.
Colegio Jesús de Nazareth
3. Tapia Arratia Higor Omar

Colegio Jesús de Nazareth

2do. Medio
1. Pinto Irusta Lyzzel A.
Colegio Santa Bárbara
2. Moller Vargas Ericka
Colegio José de Sucre
3. Vicente Sánchez Gueyza
Colegio San Luis de Gonzaga

3ro. Medio
1. Choque Chipana Jenny
Colegio José de Sucre
2. Valdez Paco Tatiana
Colegio Santa Bárbara
3. Roldán Alvarez Luis Alberto

Colegio San Miguel

4to. Medio
1. Aranda Rocha Luwbia
Colegio Santa Bárbara
2. Guzmán Jiménez Iber N.
Colegio San Miguel
3. Cutili Wancollo Edgar
Colegio Jesús de Nazareth

Ing. Gustavo Michel, Ing. René Delgado, Ing. Benjamín Cáceres, Ing. Héctor Chávez, Sonia Cordero.

La última ignorancia

Anilla la Imilla y su Comparsa

No esperemos que nos consuma el consumismo,
consumámoslo nosotros primero,
con vacunas antimaterialistas y
sobredosis de valores y sentimientos.
Ya sabes, más vale prevenir que consumir.

asegure su futuro..! venga al Clan de
modern schools
ESCUELA FOTOGRAFICA SUDAMERICANA
•PARAMOUNT ACADEMY •PROFESSIONAL SCHOOLS
APRENDA EN SU CASA POR CORREO EL CURSO DE SU AGRADO

INICIESE EN UNA CARRERA DE GRAN PORVENIR!!
MECANICA DENTAL
UN CURSO MODERNO, DINAMICO Y EFICAZ
UNA ACTIVIDAD QUE LE ASEGURARA SU INDEPENDENCIA ECONOMICA!!!

Yo soy un técnico en **ELECTRONICA**
❑ TV COLOR Y BLANCO Y NEGRO
❑ RADIO, CIRCUITOS INTEGRADOS, AMPLIFICADORES, GRABADORES, etc.
❑ RECEPTOR DEL AUTOMOVIL
❑ ELECTRONICA DIGITAL
NUEVO CURSO DE: Reparación mantenimiento y cambio de norma de VIDEOCASETERAS

aprenda a **DIBUJAR**
* HUMORISTICO
* HISTORIETAS
* PUBLICIDAD
* ANIMADOS
* ARTISTICO
* LETRAS
Todas las especialidades
¡dibujando!

INSTITUCION AUTORIZADA POR RESOLUCION MINISTERIAL DE EDUCACION Nº 2282
modern schools Casilla 6093 - C. Central - La Paz -
SI DESEA INFORMARSE PERSONALMENTE CONCURRA A: Edificio LOAYZA - 3º piso - Oficina 303 - La Paz
NOMBRE:
DIRECCION:
LOCALIDAD: DEPARTAMENTO:
CURSO: (escoja sólo uno)
104 Pres.
GRATIS SOBRE FOLLETO COLOR
AGREGUE Bs. 1.- EN ESTAMPILLAS DE CORREO P/ GASTOS DE ENVIO.

OTROS CURSOS
* ADMINISTRACION DE EMPRESAS
* AGRICULTURA Y AGRONOMIA
* APICULTURA (Explotación de abejas)
* ASISTENTE DENTAL
* ASTROLOGIA
* AVICULTURA (Cría de aves)
* AZAFATA (Auxiliar de vuelo)
* BATERIAS-ACUMULADORES (Reparación)
* BELLEZA-COSMETOLOGIA-PELUQUERIA
* BONSAI (Arboles enanos)
* CAMISERIA (Para hombre y mujer)
* CERAMICA (Artesanal-Industrial)
* CERRAJERIA (Técnico)
* COMPUTACION (Programación Basic)
* CONSTRUCCIONES (Técnico Constructor)
* CONTABILIDAD MERCANTIL
* CORTE-CONFECCION Y MODISTERIA
* DACTILOGRAFIA (Mecanografía)
* DELINEANTE (Arquitectónico-Técnico)
* DETECTIVISMO (Investigador Privado)
* DIBUJO COLOR Y PINTURA
* ELECTRICIDAD (Instalador-Técnico)
* ELECTRICIDAD DEL AUTOMOVIL
* ENERGIA SOLAR
* ENFERMERIA (Curso completo)
* FOTOGRAFIA (Blanco y Negro y Color)
* GIMNASIA EMBELLECEDORA Y YOGA
* GUARDERIA INFANTIL (Baby Sitter)
* GUITARRA (Lecciones y Cassettes)
* GRAFOLOGIA (Estudio de la escritura)
* HIPNOTISMO
* HOTELERIA
* IKEBANA (Arreglos florales)
* INGLES (Incluye cassettes)
* JARDINERIA PROFESIONAL
* JOYERIA (Técnico)
* KARATE - DEFENSA PERSONAL
* KINDERGARTEN (Maestra Kinder)
* LEYES DEL EXITO
* LOCUCION (Lecciones y cassettes)
* MECANICA DE AUTOMOVILES
* MECANICA DE MOTOCICLETAS
* MEMORIA (Técnicas para Mejorarla)
* NATURISMO (Salud y Energía Natural)
* PARAPSICOLOGIA (Ciencias ocultas)
* PEDICURIA (Quiropedia)
* PELUQUERIA (Para Damas)
* PISICULTURA (Acuarística)
* PLANOGRAF (Serigrafía Screen)
* REFRIGERACION Y AIRE ACONDICIONADO
* RELOJERIA (Técnico)
* SASTRERIA MASCULINA
* SECRETARIADO COMERCIAL Y EJECUTIVO
* SECRETARIADO BILINGUE
* SOLDADURA GENERAL (Técnico)
* TAROT (Con baraja)
* TEJIDOS (Con Agujas y con Palillos)
* TELEFONIA (Técnico)
* TERRARIUMS (Jardines en miniatura)
* TIMIDEZ (Como vencerla)
* VETERINARIA (Para campo y ciudad)
* VISITADOR MEDICO
* VIDEOCASETERAS (Especialista)

Por Andrea Flores Ivanovic

El desarrollo de lo ABSURDO

"Ultima llamada a los pasajeros con destino a Austin-Texas, por favor aborden la aeronave por la puerta 15 A". La llamada nos tomó de sorpresa por lo cual mi familia y yo tuvimos que correr para que el avión no nos dejara.

Creo que la llegada a una ciudad del norte (por primera vez) ya sea Austin-Texas, o a cualquier otra es -pienso- bastante chocante para cualquier latinoamericano que vive en países que, supuestamente, se encuentran en vías de desarrollo.

Ni bien llegamos al hotel y después de toda la ceremonia que supone una llegada fuimos con mi familia a visitar los llamados "malls" o moles (en español) que son gigantescas instalaciones en las que se venden todo tipo de artículos desde una podadora de pasto hasta las más afamadas marcas de ropa interior.

Me sentí poco más que una hormiga al pasear por estas verdaderas moles de cemento, en las que hace falta, por lo menos, todo un día para recorrerlas.

Veía una masa casi autómata de personas dirigiéndose a diferentes tiendas a la caza de un chaleco, un pantalón, una pelota... algo que les llamara la atención para gastar ahí los ahorros de todo un año. Era difícil resistirse a los encantos que cada artículo ofrecía... no había por qué resistirse, si tengo dinero y veo algo que me guste lo compro y punto.

Este es el lema por el que la mayoría de los norteamericanos se guían, el consumo -para ellos- de ningún modo está asociado a la necesidad, por el contrario este se da por la belleza de un producto o por la atracción que este puede ejercer sobre el posible consumidor.

El consumo en los Estados Unidos linda con lo grosero, y creo que llegaron momentos en los que me sentí asqueada al ver tanta gente que compraba lo que le daba la gana (disculpen la expresión), sin reflexionar y sin dar tiempo a que la razón tome control de sus mentes.

Sería una necedad negar que el hombre, por naturaleza, necesita consumir eso es indudable ,pero creo que este consumo tiene que estar siempre ligado a una "conciencia de necesidad", y a una "conciencia social" que es la de pensar que por respeto a nosotros mismos y a los demás debemos hacer un uso moderado de lo que gastamos y por consiguiente de lo que utilizamos. El consumo exagerado, de lo que sea, creo que llega a convertirse en una enfermedad.

Creo que no es necesario ningún estudio para inferir que a pesar del gran desarrollo de artículos que, supuestamente, están destinados a brindar comodidad y felicidad a los hombres en los Estados Unidos, paradójicamente, no han hecho más que aumentar el individualismo y por consiguiente la soledad que estos pueden experimentar.

Estados Unidos es sin duda un país desarrollado, y creo que eso nadie lo duda, pero creo también que este desarrollo puede caer en un "desarrollo de lo absurdo". Esa es mi impresión después de un mes de vacaciones en este país.

Las Vegas. Crédito: DPA.

Era difícil resistirse a los encantos que cada artículo ofrecía... no había por qué resistirse, si tengo dinero y veo algo que me guste lo compro y punto.

AUTOCONCEPTO III

POR EL DR. RICARDO CASTAÑÓN-GÓMEZ

Me importa mucho concluir esta serie de tres artículos, desarrollando el tema del autoconcepto, pues, por mi actividad profesional y de investigador veo que el autoconcepto actual debe tomarse con mayor conciencia y profundidad.

Al hablar del autoconcepto hago referencia a una valoración personal que el joven hace de sí, implica la idea que él tiene de sí y llama en causa su intencionalidad consciente, pero también está impregnada de influencia inconsciente.

El autoconcepto es una idea cualitativa que tienes de ti y da un concepto teórico y cognitivo a aquello que piensas de ti. Dicho en otro modo, es la forma y estructura mental que tienes de ti. Cuando duermes, no tienes en acción consciente el autoconcepto, pero ciertamente las estructuras inconscientes actúan sobre él en algún grado, es aquí donde se reconoce el yo inconsciente. Por eso es importante reconocer que el autoconcepto, es un resultado de la influencia consciente e inconsciente... el autoconcepto final, posee muchos repertorios y condicionantes que vienen desde los genes, pasan por el ambiente, y terminan con la última palabra que califica el autoconcepto.

En las ciencias del comportamiento se espera que el autoconcepto sea objetivo, y represente verdaderamente lo que "uno es en sí auténticamente", pero quise tomar este tema, precisamente por las distorsiones que he encontrado en el autoconcepto. Y las referencias no derivan de elaboraciones abstractas, sino resultan del análisis de 2000 tests efectuados a jóvenes bachilleres.

La evaluación de los perfiles obtenidos revela que, el joven al expresar su autoconcepto:

a) tiende a manifestarse en forma de caer bien a los otros y con el propósito de ser aceptado, busca reconocimiento, por lo tanto no es siempre "objetivo",

b) muchas condiciones para ser aceptado, no provienen tampoco de él, sino del grupo. Si el grupo espera que sea un don Juan, o un peleador, "cuenta" muchas historias relacionadas a tal exigencia, pero son falsas, en consecuencia "miente" para corresponder a lo que se espera de él, aunque en su autoconcepto dichas referencias no sean aceptadas,

c) si sospecha que sus "cuentos" no convencen, hará "cualquier cosa" a fin de confirmar que dice la verdad... por eso se dispone a pelear en grupo con más agresión que otros verdaderamente agresivos, o será capaz de rayar un auto, pintar una pared o lastimar a alguien, sólo a pedido del grupo y a fin de convencerles que su "mentira" no es tal.

d) consumen alcohol o fuman porque otros lo hacen,

e) el automóvil es su gran referencia, sino "vueltean", se sienten "fuera de onda", y muy pobres, en casos, basta que un amigo tenga auto,

f) ser "corcho" es malo, por eso jóvenes inteligentes se avergüenzan de ello y disminuyen su rendimiento. Educadores de Ciclo Medio tienen gran experiencia en el tema.

g) no les gusta ser criticados u observados en la casa, pero aceptan más la crítica, (a veces más dura) del grupo.

h) les cuesta obedecer a los mayores,

I) dedican menos tiempo al estudio, más al recreo, a la TV y al teléfono (en casos, con un promedio de dos horas de charla),

J) son hedonistas, todo tiene que salir bien y a su gusto.

k) les cuesta aceptar frustraciones,

l) son impacientes, les cuesta esperar... tienen que gozar "de mucho", ahora; el automóvil y el dinero son patrones importantes de referencia.

m) hacen poco deporte, leen lo elemental,

n) no están comprometidos con labores altruistas, sociales o de cooperación,

ñ) se sienten adultos muy rápido, quieren ser independientes y que no se les diga nada, según ellos, saben muy bien lo que quieren.

o) quieren ser ricos económicamente hablando, quieren carreras que "produzcan",

p) son altamente susceptibles, toman a pecho las cosas, con prejuicio.

Estos factores, emergen del estudio de orientación profesional que "CIEH Investigaciones" ha efectuado a más de 2000 jóvenes bachilleres. Las citamos como referencia de análisis, pero afortunadamente no son sólo eso, también son:

1) inteligentes con altos niveles de razonamiento abstracto y espacial,

2) tienen una excelente sensibilidad social,

3) no les gusta la injusticia,

4) critican el abuso del poder y de la sociedad con los marginados,

5) quieren a sus padres,

6) quisieran trabajar por un mundo mejor,

7) son creativos,

8) poseen mayores recursos para desenvolverse en la vida,

9) creen en Dios, aunque no son altamente practicantes,

10) buscan explicaciones lógicas a los eventos,

11) como personas son emotivos y sensibles,

12) abiertos, se creen altruistas, cooperadores, de iniciativa.

> El joven de hoy, talentoso, positivo, abierto, valioso, no usa sus recursos, y no se esfuerza para dar lo mejor de sí.

El análisis comparativo de ambas referencias, muestran talentos que no se están utilizando. Viven como dos vidas paralelas, una que corresponde a lo que realmente son, y ótra a lo que creen deben representar. Una de las mayores pruebas a la dicotomía detectada se observa en el rendimiento intelectual. La tasa de conocimiento, asimilación de las materias es de 7/10, pero el promedio de rendimiento oscila entre 3 y 5/10, por lo tanto no usan sus talentos en proporción y ellos son muy conscientes de ello.

> Muchos jóvenes viven como dos vidas paralelas, una que corresponde a lo que realmente son, y ótra a lo que creen deben representar.

Luego de esta indagación quedo convencido que el joven de hoy, talentoso, positivo, abierto, valioso, no usa sus recursos, y no se esfuerza para dar lo mejor de sí. Tiende a agradar a quienes tienen influencia sobre él, particularmente al grupo, pero trabaja poco con su interioridad, falta la autocrítica que invite al cambio, al compromiso. Cuando una sus talentos a la realidad del mundo, ciertamente su autoconcepto cambiará. El nuevo mundo espera a un hombre con un autoconcepto auténtico, no dicotómico ni circunstancial.

> El nuevo mundo espera a un hombre con un autoconcepto auténtico, no dicotómico ni circunstancial.

Para tomar nota

Entre sus actividades para la presente gestión el Club Andino Boliviano, conjuntamente la Federación de Esquí y Andinismo, ha programado una exposición de fotografías y posters.

La muestra se llevará a cabo en los salones de la Casa de la Cultura, a partir del miércoles 8.

ooo

Celebra hoy (así lo testimonia nuestra columna "En este día...") su trigésimo octavo aniversario la filial de Obrajes del Club The Strongest.

Con tal motivo su directorio, encabezado por Antonio Cuba, ha emitido un saludo conmemorativo prometiendo continuar trabajando en favor de su institución y sus colores.

ooo

Un detalle que no quisimos pasar por alto.

El "Maestro" Víctor Agustín Ugarte asistió a varias de las ceremonias de homenaje póstumo, tanto a Mario Mercado como a Germán Jordán.

Quizá no tanto para los dirigentes, pero para el aficionado común la presencia del "Maestro" no pasó desapercibida.

Ugarte es pues un símbolo en la Academia.

ooo

William Ramallo, el gran goleador de las pasadas eliminatorias, no ocultó su molestia por la forma cómo fue convocado originalmente a la selección nacional.

Lo llamaron "con posibilidades", lo que seguramente no gustó al atacante, cuya venta la frustró Oriente debido a sus elevadas pretensiones.

ooo

Toda una proeza.

Las condiciones de la vía que conduce a Copacabana, en el tramo que une Tiquina con el Santuario, por eso de estarse ejecutando obras para su asfaltado, tal cual se esperaba, puso a prueba -una vez más- la sagacidad de los pilotos que animaron la última prueba departamental.

Toneladas de tierra y roca transforman la geografía antes conocida y por la que tuvieron que desplazarse los bólidos.

ooo

José Urquidi se ha despedido de The Strongest dirigiendo conceptuosas notas a personas e instituciones que le prestaron su colaboración mientras ejerció la gerencia de The Strongest.

Don Pepe asume ahora nuevas responsabilidades profesionales para las que le deseamos mucho éxito.

Hay que obrar con cautela

Hace tres días anotábamos algunos aspectos singulares o discutibles de la primera convocatoria de jugadores para la selección nacional de fútbol; y como anteayer surgió una nueva lista (de la que desaparecen algunos jugadores, y en la que figuran cuatro nombres nuevos: Fransisquine, Monte, Villarroel y Crespo) **creemos que es oportuno pedir** que se obre con cautela en este aspecto.

Todo hace suponer que la lista del 20 de enero y la de anteayer, responden a un deseo de la Federación de mostrar que nadie se duerme, que se ha puesto en marcha el operativo con vistas a la Copa "América" aunque no se haya contratado al técnico titular.

Nada de eso es criticable, pero **los jugadores merecen un poco de consideración.** La lista del 20 de enero hablaba de dos "posibles" (Alvaro Peña y Víctor Hugo Antelo) que no figuran en la segunda, pese a que otro "posible"—William Ramallo—ha sido convocado anteayer.

Citamos también el caso de José Loayza (Selección Sub-20) que figuró en la primera nómina y desapareció sin explicación de la segunda, mientras que varios compañeros suyos han sido llamados nuevamente.

Su Santidad se preocupa

Ciudad del Vaticano, 1 feb (EFE).- Juan Pablo II ha invitado hoy, miércoles, a los jóvenes a que no conviertan el sano esparcimiento juvenil en las discotecas y en los partidos de fútbol en destrucción de vidas jóvenes, en los tristemente famosos accidentes del sábado noche o en los enfrentamientos entre los hinchas.

El Papa Wojtyla, siempre preocupado por la juventud, se ha hecho así eco de la presencia, en la audiencia pública de hoy, en el Aula Pablo VI del Vaticano, de un grupo de fieles, propietarios o empleados de las discotecas de Roma, así como de la tragedia del último domingo, con el asesinato del joven seguidor genovista Vincenzo Spagnolo, a manos de otro del Milán.

Juan Pablo II

Baggio en observación

Turín (Italia), 1 feb (EFE).- El jugador italiano Roberto Baggio, del club Juventus de Turín, ha sido sometido hoy, miércoles, a una artroscopia para inspeccionar la evolución de la lesión que le mantiene apartado de los terrenos de juego desde hace tres meses.

"El examen ha confirmado lo ya evidenciado en las anteriores resonancias magnéticas nucleares que le fueron efectuadas. El dolor que el jugador acusa en determinados movimientos es debido a una aún incompleta cicatrización del punto del ángulo posterior-externo de la rodilla derecha", informa en una nota el club turinés.

¿Fútbol sala olímpico?

Río de Janeiro, 1 feb (EFE).- El brasileño Joao Havelange, presidente de la Federación Internacional de Asociaciones de Fútbol (FIFA), se reunirá con el español Juan Antonio Samaranch, presidente del Comité Olímpico Internacional (COI), para confirmar la inclusión del fútbol sala en los Juegos Olímpicos de Sydney del año 2000.

Havelange, que hoy inauguró en Copacabana el Mundialito de fútbol sala, manifestó, que el próximo mes de marzo estudiará con Samaranch los términos en los que el fútbol sala puede acceder al programa olímpico.

En este día... 2

DE NUESTRAS FIGURAS:

ALIAGA, NANCY: Basquetbolista potosina en Oruro. Jugó en el equipo de Economía.

BECERRA, RICARDO: Periodista deportivo en Cochabamba, jefe de la página especializada de "Opinión".

CHAVEZ, OMAR: Futbolista de Real Santa Cruz.

ESCOBAR, RAMON: Dirigente del Club Bolívar.

ESPADA, EFRAIN: Futbolista potosino que jugó en Independiente Petrolero de la Capital.

HURTADO, CATHERINE: Basquetbolista en Cochabamba.

LARA SALAZAR, JULIO: Ex-dirigente de recordadas gestiones en el Club Litoral y en la Asociación de Fútbol de La Paz.

LEAÑOS, JORGE RAUL: Ex-futbolista de 31 de Octubre de La Paz, que luego pasó a jugar futsal en las filas de Juventus.

MACERES, MAURICIO: Tenista de La Paz.

MEDEIROS, RAUL CARLOS: Futbolista cruceño que surgió de las filas de Florida.

MENDIVIL, MARIO: Importante dirigente del pugilismo que presidió la Federación.

MOLINA, NESTOR: Entrenador de voleibol en Potosí. Fue jugador de ese deporte y de otras disciplinas.

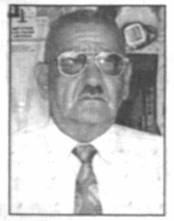

Julio Lara

ROSAS, GABRIEL: Arbitro de baloncesto en La Paz.

SALAS, WANDA: Voleibolista en La Paz.

TORO, CARLOS: Exitoso valor del tiro deportivo (fue campeón nacional en los años setenta) y luego entrenador.

ZUAZO, ODALIS: Nadadora y gimnasta en La Paz.

DE NUESTRAS ENTIDADES:

Cumple trece años el Club La Británica (La Paz), de trayectoria destacada en el fútbol de salón.

DE UNA FILIAL ATIGRADA:

En 1957 (38 años atrás) se producía la fundación de The Strongest-Obrajes, la más antigua filial guaddinegra.

DE LOS ANIVERSARIOS MUNDIALES:

FERNANDO MORENA: Memorable jugador uruguayo de fútbol (43 años) que luego trabajó como entrenador en España.

BLAS AGUSTIN ROMERO: Futbolista paraguayo que el año pasado integró el elenco chileno de Deportes Concepción.

ABEL: Arquero español (35 años) que tuvo temporadas de mucho éxito en el Atlético de Madrid.

VALERY KARPIN: Mediocampista ruso (26 años) que juega en el equipo español de Real Sociedad.

QUIRITO

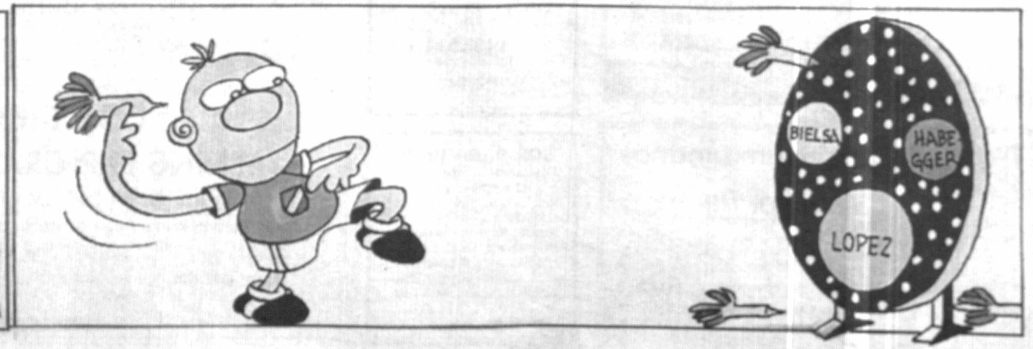

PREPARANDOSE PARA LA COPA LIBERTADORES

BOLIVAR JUEGA HOY EN ORURO CON EVERTON

WILSTERMANN CAYO EN SUCRE ANTE STORMERS

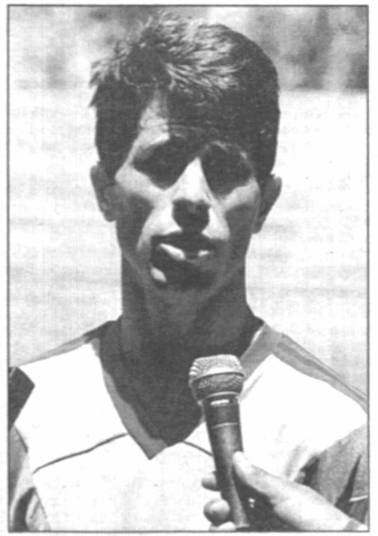

Adrián Cambiasso. Otra cara nueva en el tigre.

Mauricio Ramos firma el contrato que lo vincula a Bolívar. El jugador aparece flanqueado por los dirigentes Ortuño, Bertero, Monje (arriba), Mercado y Paz Zamora (abajo)

EL TIGRE SE DESPEREZA

PRESENCIA del Deporte
La Paz, jueves 2 de febrero de 1995

SE SIGUE HABLANDO DE LOPEZ PARA LA SELECCION

EL ESPAÑOL TIENE SUS PUNTOS DE VISTA

BOLIVAR PRUEBA SU E

Mauricio Ramos, recibido por Carlos Borja, en su nueva casa.

En reunión con cúpula "celeste"

RAMOS PUSO LA FIRMA

Mauricio Ramos firmó ayer su contrato con Bolívar.

El futbolista se reunió en horas de la tarde con la cúpula "celeste", a la cabeza del titular de la entidad Mario Paz Zamora, y también con Luis Miguel Mercado y Mauro Bertero, familiares del fallecido presidente vitalicio de la "Academia".

A tiempo de concretar la incorporación del futbolista, Luis Miguel Mercado dijo que con este esfuerzo "se está cumpliendo uno de los anhelos de mi padre, quien en vida hizo varios esfuerzos para concretar la contratación de Mauricio".

Mario Paz Zamora dio la bienvenida al futbolista, a tiempo de señalar que "estamos felices porque se trata de un buen aporte para el primer plantel".

El jugador dijo que Bolívar "me está dando la oportunidad de hacer realidad un sueño que tenía desde hace rato; voy a poner todo para no defraudar a nadie".

TRABAJO

Ramos comenzó a entrenar ayer.

El nuevo jugador "celeste", sin embargo, no podrá jugar en el debut de la "Academia" en la Copa Libertadores de América, en razón a que se someterá primero a un período de adaptación que tendrá duración de unos quince días.

Ramos estaría recién en condiciones para el encuentro frente a Alianza Lima, que se disputará el viernes 17.

Su primera jornada de trabajo en la "Academia" fue de orden físico. Las exigencias serán mayores a medida que el futbolista vaya acomodándose al ritmo de entrenamientos. "Voy a poner todo de mi parte para estar listo lo antes posible", indicó el jugador.

Antonio López, el técnico "celeste", fue el encargado de presentarlo al primer plantel.

"Es un buen jugador y creo que va a adaptarse pronto a nuestro sistema", dijo, luego, el español.

En su criterio, Ramos necesita de varios días de trabajo antes de estar listo para jugar: "No vamos a apresurarnos, queremos que esté bien para tomarlo en cuenta", indicó.

Durante el trabajo que encarará el equipo después del encuentro de hoy, la labor de Ramos será distinta, enfocada a su rendimiento físico.

BORJA

El capitán de Bolívar, Carlos Borja, dijo que la Copa Libertadores que se iniciará el miércoles para los equipos bolivianos, "será muy especial, de manera particular por todo lo que ha acontecido a partir de la desaparición de nuestro presidente Mario Mercado". "Yo tengo una ilusión personal, estoy seguro que va a ser un torneo diferente para mí y para todo el equipo", indicó.

Manifestó que aún el plantel no se ha recuperado del duro golpe que significó la muerte de Mario Mercado, "pero al mismo tiempo estamos poniendo todo de nuestra parte para encarar el torneo con nuestro mejor nivel".

Respecto al trabajo que los "celestes" están encarando, dijo que se trabaja en forma intensa: "Ya estamos en la parte futbolística y el equipo está mejorando, pero el mejor nivel lo vamos a encontrar dentro de la misma competencia", puntualizó.

Dijo que el equipo, que jugará hoy contra Everton en Oruro, va a mostrar una mejoría sustancial en lo que hace a movimientos tácticos, "porque hemos estado trabajando en ese rubro, y aunque no jugamos mayor cantidad de encuentros estamos bien encaminados hacia el nivel que busca el técnico".

"El profesor está contento con nuestra labor porque además hay una respuesta responsable de parte de nosotros", concluyó.

En Sucre

MANOLO ESPIO A WILSTER ANOCHE

El español Manuel Núñez, ayudante de campo del Club Bolívar, "espió" anoche a Wilstermann, el primer rival copero del campeón nacional, que disputó un cotejo amistoso en Sucre frente a Stormers.

Manolo viajó en la víspera a la capital con el objetivo de obtener la mayor cantidad de elementos del nuevo cuadro "valluno", al cual la "Academia" enfrentará la próxima semana en el inicio del Grupo Cinco de la Copa Libertadores de América.

Si bien hay un conocimiento general de los "aviadores", Antonio López y su cuerpo técnico quieren tener certeza sobre el rival al que van a enfrentar.

No se descarta, de acuerdo con una versión en Bolívar, que el propio Manuel Núñez viaje la próxima semana a Lima, donde el miércoles se enfrentarán por la Copa los peruanos Sporting Cristal y Alianza Lima

TARIJA

EN BERMEJO Por haberse extendido el duplicado, queda nula la LIBRETA DE AHORRO EN $us. Nº 1228-2 a nombre de ELISABETH CATARI SULLCATA. (1-6 feb)

ORURO

En ORURO: En venta

Vendo
9 hectáreas de terreno c/árboles frutales, lechería, vivienda churrasquería, cabaña, piscina, agua, luz, apto para quinta, ideal para urbanizar. $us. 180.000 escucho ofertas Z/ carret. Cbba. antigua Km. 9 Refs. 46-7641 Santa Cruz.
(28 ene-4 feb)

OFSSET Rotaprin doble oficio Chandler doble oficio y rayadora Telf. 60303. (1-9 feb)

Se vende molino de trigo marca Roncaglia y molino Buhler. Ref. teléfono 54258 - **Oruro** llamar en horas de oficina. (27 ene-20 feb)

EN ORURO: De ocasión venta discoteca de prestigio, más edificio, todo amoblado a 2 cuadras de la plaza principal. Ref. Tel. 52808. (2-5 feb)

COCHABAMBA

Se vende máquinas de imprenta: Kord, Tok, tipográficas, guillotinas, engrapadoras industriales y quemadoras. Ref. Telf. 27777 en Cochabamba.(27 ene-4 feb)

Terreno en Cochabamba se vende. extensión una hectárea, ubicado en la zona de Coña Coña, Km. 51/2, Av. Blanco Galindo, apropiado para instalación de fábrica o industria, urbanización, precio de ocasión. Referencias teléfonos 042-50815 042-60198. (21-23 Ene.)

Vagoneta Land Rover Defender 110; inglesa versión 88, dirección hidráulica; guinche; caja 5ta.; caja auxiliar; etc. con placa; precio 17.000.oo $us. Ref. en Cochabamba Heroinas E1055 casi Pasteur 2do. timbre; Telf. 042-90273 (noches).(27-31ene)

Vendo gangochos de YUTE CARGUEROS. Telf. 042-26523 COCHABAMBA. (31-4 Feb.)

Vendo dos casas a estrenar de tres y cinco dormitorios 45.000 $us. y 60.000 $us. zona Sarco. Ref. 042-54912 COCHABAMBA. (31-2 Feb.)

LA PAZ

Vendo a primera oferta dos hermosos autos deportivos MD. 87 Subaru - Toyota Célica. Ref. Cochabamba 042-45492. (27ene-4 feb)

PATENTE: Trasferimos concedemos explotación de: "UN PROCEDIMIENTO PARA LA PREPARACION DE ESTERES DE ALCALOIDES DEL TIPO DE LA EBURNAMINA", 3929 de RICHTER GEDEON VEGYESZETI GYAR RT... Casilla 2684. (27-30 ene)

Computadores medio uso, garantizamos expansión, mantenimiento de computadores, repuestos, cargamos paquetes $US. 10.- Discos duros cargamos $us. 15. Galería Comercial del Centro 17A. (30-31 ene)

PATENTE.- Transferimos concedemos explotación de: "PROCEDIMIENTO DE EXTRACCION DE METALES POR VIA ELECTROLITICA A PARTIR DE MINERALES SULFURADOS", 4547 de ROBERT NAPIER DE DENUS, BERCINE ISABELLE DE DENUS, DAVID, DAVID VIVIAN SMITH Y JENNIFER MARY SMITH. Casilla 2684. (1-3 feb)

Por extravío queda nulo el RUC. 1041789 del Sr. Filiberto Escalante Apata. (1-4 feb)

Por extravío queda nulo el cheque 394243 cta. cte. 0053970010 (2-4 feb)

Por extravío queda nulo el RUC. 7303432 (2-4 feb)

Vendo casa con financiamiento Ref. 721360. (2-10 feb)

Por extravío de Certificado de Inscripción queda anulado el RUC Nº 1420674. (2-4 feb)

Computadoras flamantes garantizadas esta semana monocromáticos $us 549.- colores $us 679.- expansión garantizada aceptamos parte de pago computadora antigua Galería Comercial del Centro 17A (Pérez Velasco). (30-31 ene)

ESPECTACULAR OFERTA obtenga garantía de un año seguridad de expansión, computadoras 486DL/40 HD expandible a 340 megas COLOR $us.- 1033 , EQUIPOS 486DX/66 $US.- 1224 .Excepcionales PRECIOS DE PARTES ACCESORIOS Y REPUESTOS. (30-31 ene)

Alquilo: Departamento pequeño para personas comerciantes; calle final Vicente Ochoa 751 (Gran Poder). Tel. 357045. (25-26 Ene.)

POR EXTRAVIO.- Queda anulado el cheque 15179 del Swiss Bank Corporation de la cuenta del Banco Industrial S.A. (25-25 Ene.)

Vendo restaurant céntrico local equipo 792741 - 791211 (1-5 feb)

Requerimos terrenos Rio Abajo Zona Sur 792741-791211 (1-5 feb)

Requerimos casas departamentos anticretico 792741 - 791211

Alquilo: Depto. pequeño c/closets a comerciantes c. Final Vicente Ochoa 751 (z. Gran Poder). Tel. 357045. (31-1 Feb.)

Bicicleta compro 363725. (31-6 Feb.)

Queda nulo RUC Nº 7299109. (31-2 Feb.)

Por extravío queda anulada la libreta 8049852 del BBA moneda extranjera. (31-1 Feb.)

Por extravío queda nula la libreta de ahorro Nº 1-20002068, Nº de Socio 10298 de Cooperativa Santisima Trinidad, perteneciente al Sr. Eddy Alarcón Jemio. (31-1 Feb.)

Por extravío queda nula la libreta de ahorro Nº 1-20002319 Nº de socio 15292 de Cooperativa Santisima Trinidad, perteneciente al Sr. Oscar Alarcón Jemio. (31-1 Feb.)

Depto. semi-amoblado o amoblado con teléfono en Sopocachi o sus alrededores para un profesional extranjero y soltero, por 4 meses, alquiler máximo de 400 $us./mes. Recados al teléfono 413268, de 9 a.m. 5:30 p.m. (31-2 Feb.)

BOTIQUINES - TOCADORES
GABINETES - MESADAS
CRIS METAL
Para equipar su baño los mejores accesorios sólo en
SHOPPING CENTER CAVERO
Zona Miraflores • Calle Estados Unidos 1011 (casi Honduras) • Paralela Sucre Tenis Club • Telf. Fax: 315116

Llegáron Cerámicas españolas Keraben
la más novedosa y bella cerámica 95
Randas listelos • Kits decorados
SHOPPING CENTER CAVERO
Zona Miraflores • Calle Estados Unidos 1011 (casi Honduras) • Paralela Sucre Tenis Club • Telf. Fax: 315116

ALFOMBRAS AMERICANAS
OFERTA EN TODOS SUS MODELOS
UNITED
* Tapizón americano desde $us 3.5 (único en Bolivia)
* Alfombra americana alto tráfico desde $us 5.7
SHOPPING CENTER CAVERO
DESCUENTOS DEL 7% AL 10%
Zona Miraflores • Calle Estados Unidos 1011 (casi Honduras) • Paralela Sucre Tenis Club • Telf. Fax: 315116

Puertas americanas
Masonite
DOOR FACINGS
CRAFT - MASTER • BELLOS DISEÑOS
TAMAÑOS: 2.05 X 0.62 • 0.72 - 0.82 - 0.92
DESDE: 65 $us. Sólo en
SHOPPING CENTER CAVERO
Zona Miraflores • Calle Estados Unidos 1011 (casi Honduras) • Paralela Sucre Tenis Club • Telf. Fax: 315116

CHANCHO RELLENO PARA TODO ACONTECIMIENTO.
Reservas con 24 Hs. de anticipación.
Tel: 782974 - 785191.
(2-5 feb)

EXTRAVIO
Por extravío queda nulo el RUC Nº 04435511
(2-5 feb)

BOX PARA BAÑO
Diseñamos, fabricamos e instalamos, puertas, ventanas, mamparas, tragaluces, división de ambientes y mantenimiento en Gral. en estructura de Aluminio y cristal de seguridad templado. Llámenos al Telf. Nº 370077.
(2-5 feb)

Propietarios
alquilan casa amoblada Achumani.
Tel. 711223.
(2-5 feb)

Por extravío queda anulada la cuenta Nº 00-34-013399-6 de Mutual La Primera de Laura Mostajo Aranibar.
(2-6 feb)

POR SUSTRACCION
Queda anulada la factura # 003086 RUC 1489399 - WTKGUUL026 Nº orden 1309544 de Librería EL ATENEO habiéndose notificado a la DGII.

OFFICE MANAGER
MINING EXPLORATION COMPANY
Based in Santa Cruz. Must be fully bilingual, have an extensive knowledge of accounting principles and possess good computing skills. Good salary and benefits paid to the right person.
Apply with Curriculum Vitae and photograph to CASILLA 2341 Santa Cruz.C

Se mantiene sede peruana

SE JUGARA EN MAYO SUDAMERICANO SUB 17

Asunción, 1 feb (EFE).- La Confederación Suramericana de Fútbol (CSF) aplazó para mayo próximo la disputa del Campeonato Suramericano Sub'17 debido al conflicto bélico suscitado entre Ecuador y Perú.

El Comité Ejecutivo de la CSF, reunido anoche en Asunción, evaluó la situación peruana y consideró conveniente postergar el torneo a la espera de una pronta solución al enfrentamiento que envuelve al país anfitrión con su vecino del norte.

El torneo, que debía disputarse del 10 al 26 de este mes, aún no tiene fecha precisa, pero deberá finalizar antes del 31 de mayo, según la comunicación enviada por la CSF a las asociaciones nacionales.

El documento señala que el fútbol "es un símbolo de hermandad entre los pueblos y la adolescencia", y que por esa razón "tiene que ser una fiesta deportiva, sin que ningún problema ajeno pueda afectar o perjudicar el desarrollo normal de una competencia fraternal entre pueblos hermanos".

El secretario Ejecutivo del organismo, Francisco Figueredo Brítez, informó a EFE de que las nuevas fechas serán establecidas más adelante por el Comité Ejecutivo de la CSF, a solicitud de la Federación Peruana de Fútbol.

VENEZUELA QUIERE SEDE

Caracas, 1 feb (EFE).- Venezuela podría solicitar la sede del Mundial de Fútbol Sub'17 si se produce la renuncia de Ecuador, país encargado de organizarlo, indicó hoy el comité promotor de la iniciativa.

Laureano González, presidente de la Liga Profesional de Fútbol, señaló en una nota que "Venezuela es el sustituto natural de Ecuador" en el caso de que ese país decida no organizar el Mundial entre el 4 y el 20 del próximo agosto.

La nota explica que Venezuela, al igual que Ecuador, nunca ha tenido la oportunidad de participar en la fase final de un Mundial por lo que hacerlo daría un espaldarazo al proceso de implantación definitiva del fútbol en el país.

González argumenta que Venezuela tiene infraestructura, experiencia y apoyos institucionales suficientes para organizar un torneo de las características del Mundial Sub'17.

Sin embargo, el Presidente de la Federación Venezolana de Futbol (FVF), Rafael Esquivel, indicó que considera "prácticamente imposible la realización del Mundial Sub'17 en Venezuela".

Esquivel señaló que países como Argentina y Brasil tendrían prioridad sobre Venezuela a la hora de escoger una nueva sede que sustituya a la de Ecuador.

Para Copa América

ESTADIO "ATILIO PAIVA OLIVERA" ESTA LISTO

Montevideo, 1 feb (EFE).- Las obras de remodelación prácticamente total del estadio "Atilio Paiva Olivera" en la ciudad uruguaya de Rivera, donde jugarán sus partidos de la primera fase de la Copa América, Brasil, Colombia, Ecuador y Perú, estarán finalizadas antes del 30 de abril próximo, informaron hoy miércoles responsables de los trabajos.

"A pesar de algunas dificultades surgidas con los trabajadores (paros y licencias) el programa previsto se está cumpliendo y la obra será entregada antes de finalizar el mes de abril", afirmó el arquitecto Niver Benencio, presidente de la empresa constructora.

El estadio "Atilio Paiva Olivera" está ubicado en la ciudad de Rivera a 500 kilómetros al norte de Montevideo y limítrofe con la brasileña Santana do Livramento.

Las obras actualmente en ejecución abarcan la construcción de nuevas tribunas, palco de autoridades, vestuarios, sala de prensa, cabinas de radio y renovación total del campo de juego.

El nuevo escenario tendrá una capacidad total para 25.733 personas todas sentadas, destacó el arquitecto Federico Daners, responsable de la obra.

El grupo "B" de la Copa América será inaugurado el 7 de julio con los partidos entre Colombia, Perú y Brasil, actual campeón mundial, frente a Ecuador.

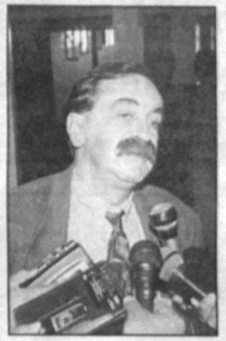

Azkargorta

AZKARGORTA DIO LISTA CHILENA

Santiago de Chile, 1 feb (EFE).- El español Xabier Azkargorta facilitó la lista de convocados de la selección chilena con vistas a la Copa América '95 que se disputará en Uruguay, en la que no figura el delantero del Real Madrid Iván Zamorano, actual líder de los goleadores de la Liga española.

Entre los convocados se encuentran cuatro integrantes del equipo nacional sub-20 que la semana pasada obtuvo en Bolivia la clasificación para el mundial de Nigeria, entre los que se cuenta el goleador Sebastián Rosental.

El entrenador también dio a conocer un calendario de partidos de preparación, que incluyen una gira por América del norte, con encuentros en México y en Canadá.

Los jugadores citados son:

Porteros: Patricio Toledo (Universidad Católica), Marco Antonio Cornez (Everton) y Alex Varas (Universidad Católica);

Defensas: Dante Poli (Universidad Católica), Raimundo Tupper (Universidad Católica), Ronald Fuentes (Universidad de Chile), Pablo Galdámez (Unión Española), Cristian Castañeda (Universidad de Chile), Miguel Ponce (Universidad de Chile), Miguel Ramírez (Colo Colo), Gabriel Mendoza (Colo Colo), Javier Margas (Colo Colo) y Juan Carlos González (Unión Española).

Centrocampistas: Nelson Parraguez (Universidad Católica), Carlos Barraza (Universidad Católica), Mario Lepe (Universidad Católica), Esteban Valencia (Universidad de Chile), Patricio Mardones (Universidad de Chile), Frank Lobos (Colo Colo) y Juan Silva (Cobreloa).

Delanteros: Sebastián Rozental (Universidad Católica), Marcelo Salas (Universidad de Chile), Marcelo Vega (Colo Colo) y Moisés Avila (O'Higgins).

Los partidos internacionales son: el 29 de marzo, en el Distrito Federal mexicano contra la selección mexicana; el 19 de abril contra Perú en el Estadio Nacional de Lima; el 24 de ese mismo mes contra Islandia en Santiago de Chile, y, el 18 y 22 de mayo, en Canadá, contra Irlanda y Canadá, respectivamente.

ENCAPUCHADOS ROBARON DE BOCA $US 50.000, TROFEOS Y MEDALLAS

Buenos Aires, 1 feb (EFE).- Una banda de ladrones armados y encapuchados ingresaron en horas de la madrugada de hoy, miércoles, en la sede del club Boca Juniors y robaron unos 50.000 dólares, trofeos y medallas de mucho valor.

Autoridades policiales bonaerenses informaron de que este es el tercer robo que se produce en las oficinas del estadio "Camilo Cichero" (la Bombonera) en los últimos tres meses.

Esta vez, un grupo comando formado por seis hombres armados con itakas y escopetas forzó dos cajas de seguridad de la sede del club, situada en el barrio porteño de La Boca, y se alzó con un importante botín.

Fuentes policiales informaron a la agencia argentina DyN que los delincuentes golpearon y amordazaron a dos guardias de seguridad y uno de ellos debió ser ingresado en un hospital, aunque su estado no es grave.

Los ladrones, equipados con toda clase de herramientas, no tuvieron inconvenientes en abrir las cajas de seguridad, tomar el dinero y algunos de los trofeos más importantes que ha ganado el Boca Juniors, el equipo más popular del fútbol argentino.

Las fuentes no descartaron, además, que la banda se haya llevado documentación referida al traspaso de futbolistas y algunos cuadros del pintor argentino Benito Quinquela Martín, que se exhibían en la sede del club.

DENUNCIA

Mendoza (Argentina), feb 1 (EFE).- Un joven de 18 años ha demandado por un delito de agresión al futbolista Claudio García, una de las figuras del Rácing Club argentino que dirige Diego Maradona, informaron hoy fuentes judiciales.

El denunciante, Carlos Salinas, simpatizante del Independiente, aseguró que el "turco" García le golpeó luego de un partido en la ciudad de Mendoza, unos 1.000 kilómetros al oeste de Buenos Aires, y le produjo un corte profundo sobre una ceja.

Según los testimonios recogidos por la prensa local, el incidente comenzó cuando Salinas se acercó a la puerta del estadio por donde se retiraban los jugadores del Rácing Club, que había perdido por 0-2 ante el Independiente en un partido amistoso por una copa veraniega. El "hincha" se burló de los futbolistas racinguistas, pero tuvo que escapar a la carrera para escapar de la reacción de algunos de ellos. Salinas dijo que varios jugadores le alcanzaron y le golpearon y aseguró que no tiene dudas de que el principal agresor fue Claudio García.

El futbolista admitió que corrió tras el simpatizante, pero subrayó que no pudo golperalo, aunque lo hubiese hecho si se le hubiera dado la ocasión.

En el incidente estuvo también involucrado el ahora entrenador Diego Maradona, quien forcejeó con un policía antes de intentar calmar a a los jugadores más exaltados.

En 1993, Claudio García protagonizó un hecho insólito al bajarse los pantalones en pleno partido y mostrar sus glúteos a la "hinchada" del Independiente, que le había insultado durante gran parte del juego.

CABAÑAS A CERRO

Asunción, 1 feb (EFE).- El internacional paraguayo Roberto Cabañas, del Boca Juniors argentino, confirmó hoy su incorporación al Cerro Porteño de Asunción para disputar con este club la próxima Copa Libertadores.

"Me voy con un entusiasmo tremendo de jugar la Libertadores y si es posible ganar el título que tanta falta le hace al Cerro Porteño", dijo Cabañas desde Buenos Aires en contacto telefónico con la emisora de radio asuncena.

El delantero explicó que tiene todo arreglado con el Boca y que mañana, jueves, viajará a Paraguay para firmar el contrato e incorporarse a los entrenamientos de su nuevo club.

QUIPO COPERO

COPA LIBERTADORES 95'

BOLIVAR WILSTERMANN — SPORTING CRISTAL ALIANZA LIMA

Antonio López dice que hoy, frente a Everton, "será diferente"

"NO ESTAMOS COMO ANTES, ESTAMOS MAS FUERTES"

El técnico de Bolívar, el español Antonio López, dijo que el partido de hoy, frente al Everton, "será diferente" al que ambos equipos jugaron hace unas semanas en Viña del Mar, "porque nosotros ya no estamos como antes, estamos más fuertes".

Manifestó que el equipo viñamarino "es un buen cuadro y estoy seguro que nos va ha poner las cosas difíciles, pero cuando jugamos en su cancha nos ganó sin merecerlo y ahora será distinto, además que cada partido es una historia diferente".

El estratega indicó que el cotejo le hubiera gustado que se juegue en el estadio Hernando Siles, pero por razones de mantenimiento ese escenario está cerrado: "En todo caso, el público de Oruro nos quiere y va ir a vernos, lo único que me preocupa es que la cancha esté en buenas condiciones", comentó.

Se mostró contento con el trabajo que el plantel a su cargo está desarrollando: "Estamos cumpliendo la fase de preparación que hemos programado y deseamos que esto empiece para demostrar lo que hemos entrenado. Ya sabes que en fútbol se pueden dar los tres resultados, que son perder, empatar y ganar, pero nosotros estamos peleando para ganar".

Anunció que Bolívar mostrará algunos cambios: "Sí, algunos, pero tampoco se trata de cambiar todo en unos meses, porque un entrenador debe adaptarse a lo que tiene. Yo creo que las contrataciones que hemos hecho están en función al arreglo que le faltaba al equipo, de modo que no hay que modificar mucho", aseveró.

López estima que uniendo el rendimiento físico y futbolístico, el equipo llegará a su debut del próximo miércoles en un setenta por ciento, aproximadamente.

"Estamos trabajando y los resultados vamos a verlos en la medida que pasen los encuentros", concluyó.

ROJAS Y CUETO, TITULARES

Con Darío Rojas en el pórtico y Richard Cueto en la ofensiva, en vez de Mauricio Soria y Agú Festus, Bolívar enfrentará hoy, en el estadio "Jesús Bermúdez" de Oruro, al Everton de Viña del Mar, en el último partido de preparación de cara a su actuación en la Copa Libertadores de América.

El técnico Antonio López anunció esas variantes con relación al equipo que hace unos días jugó en Tarija frente a Ciclón.

En todo caso— indicó el español — serán tomados en cuenta dieciocho jugadores y todos alternarán durante el compromiso.

La alineación que presentará el campeón nacional es la siguiente: Rojas en el arco; Borja, Rimba, Sandy y Castillo, en la defensa; Melgar, Vladimir Soria, Ríos y Baldivieso, en el mediocampo; Mir y Cueto, en la ofensiva.

Bolívar llevará a toda su plantilla a la capital de Sebastián Pagador, toda vez que cuerpo técnico y jugadores han preparado un oficio religioso como homenaje póstumo a Mario Mercado y Germán Jordán, fallecidos en un accidente de aviación que enlutó hace unos días a los "celestes". Incluso serán tomados en cuenta en la delegación Mauricio Ramos, quien se incorporó ayer al trabajo, y el camerunés Thomás N'Kono, cuyo retorno al país se producirá hoy muy temprano.

En todo caso, salvo alguna variante de último momento, es muy probable que el equipo que inicie mañana el encuentro ante los chilenos sea el que debute el miércoles en la Copa Libertadores de América. "Yo tengo el equipo prácticamente definido, lo que pasa es que todavía faltan varios días y en ese lapso pueden ocurrir muchas cosas", señaló al respecto Antonio López.

Homenaje de jugadores

OFICIO RELIGIOSO EN LUGAR DE ACCIDENTE

El cuerpo técnico y jugadores de Bolívar asistirán hoy, a mediodía, a un oficio religioso ofrecido por ellos en el mismo lugar donde hace unos días se produjo el trágico accidente en que perdieron la vida Mario Mercado y Germán Jordán, en las cercanías del aeropuerto de la ciudad de Oruro.

El plantel viajará temprano a Oruro para disputar en horas de la tarde un cotejo amistoso frente al Everton, pero antes, cerca del mediodía, sus integrantes rendirán homenaje póstumo a los dirigentes desaparecidos.

Junto al plantel viajarán varios miembros del directorio que quieren sumarse a este nuevo acto de recordación, en memoria a quienes en vida ofrecieron su dedicación por el club.

A la Santa Misa fueron invitados, además, los familiares de Mario Mercado y Germán Jordán.

En la misma ceremonia los jugadores depositarán una ofrenda floral en el lugar donde quedó siniestrada la aeronave en que viajaban los dirigentes deportivos.

CASTILLO YA ES FIGURA EN EVERTON

Ramiro "Chocolatín" Castillo se ha convertido, en poco tiempo, en una de las figuras que tiene el Everton de Chile, club que lo ha contratado para la temporada 1995.

Hasta el momento, el futbolista boliviano ha tenido buena actuación en los partidos q'e ha jugado su club, y la más reciente corresponde al martes en la noche, cuando el cuadro viñamarino enfrentó al sub-campeón chileno Universidad Católica en Valparaíso, cotejo que terminó igualado a un gol.

Castillo, según un reporte del diario Mercurio de esa ciudad, fue una de las figuras y una acción personal de él derivó en el gol, de penal, que convirtió Everton para igualar el cotejo.

El futbolista nacional llegó ayer al país con su club, que hoy jugará un encuentro amistoso en Oruro con Bolívar.

Dijo que está cómodo en su nuevo club: "Mis compañeros me han obsequiado la posibilidad de sentirme cómodo, me han ayudado y creo que el rendimiento hasta ahora es bueno".

El futbolista, que se mostró contento de volver al país aunque sea por unas horas, lamentó que todavía no se le haya dado la posibilidad de volver a jugar en el país: "Algún día habrá un presidente de The Strongest que me quiera y que permita que vuelva", apuntó.

En torno a la selección nacional, comentó que le gustaría que el nuevo técnico sea Antonio López. Afirmó, por otra parte, que Habegger es un buen técnico y que Bielsa, el otro candidato, es un estudioso del fútbol.

Sobre el partido de hoy, "Chocolatín" dijo que personalmente va a ser una forma de adherirse al homenaje que le brinda el fútbol boliviano a don Mario Mercado: "Don Mario fue un gran dirigente, muchas generaciones de jugadores pasaron mientras él estuvo y les ayudó mucho, he sentido enormemente su partida".

En tanto sus compañeros están dispuestos a hacer un buen cotejo ante la "Academia".

El golero Marco Cornez, uno de los más experimentados y que fue convocado a la selección de su país por el técnico español Xabier Azkargorta, dijo: "Esperamos hacer un lindo partido y ojalá que nos sirva para mejorar ambos".

El Everton, con Ramiro Castillo (segundo parado de la izquierda), ayer en su práctica en Verolandia.

Anoche en Sucre

STORMERS SE IMPUSO A WILSTERMANN 1 - 0

Sucre, 1 (Presencia) por Favio Pórcel .- Stormers, benjamín de la Liga, sorprendió al sub campeón nacional Wilstermann por un gol a cero en partido amistoso de preparación jugado esta noche en el estadio Patria ante una asistencia aproximada de siete mil espectadores.

Elio Salas a los 27' del segundo tiempo fue el autor de la única conquista del encuentro que a la postre le dió el triunfo al plantel chuquisaqueño.

EL PARTIDO

El primer tiempo fue pobre por el esquema cauteloso de ambos equipos como por las malas condiciones del campo de juego a raíz de la lluvia caída horas antes del partido; sin embargo en la etapa del complemento mejoró notablemente.

Tras haber perdido el respeto a Wilstermann, Stormers se animó ofensivamente para crear las primeras oportunidades de gol del partido. Mario Mancilla y Elio salas llegaron permanentemente sobre la portería de Wilstermann, es así que sobre los 27' tras un centro matemático de Mancilla, Salas con excelente golpe de cabeza puso cifras definitivas al marcador.

SINTESIS

Stormers 1: Gustavo Geloz, Pedro Suheiro (Arancibia), Sandro López, Carlos Salvatierra, Henry Coronado, Edson Flores, René Villalba, Jorge Suárez, Mario Mancilla, Leo de OLiveira (Aguilera), Miguel Rojas (Salas). DT: Raúl ALvarez.

Wilstermann 0: Luis Galarza (Fernández), William Ibañez (Prada), Rafael Salguero, Ronald Campos, Norberto Kekes, Mario Surita, Ricardo Torrico (Angulo), Francisco Takeo (Crespo), Raúl Cardozo, Oscar González y Demetrio Angola (Jairo Torrico). DT: Carlos Angel López.

Gol: Elio Salas para Stormers a los 27' ST.

Fue árbitro Edgar Soliz colaborado por Reinaldo Campos y Hernando Campos.

Al agradecer postulación a vicepresidencia

DIPS REVELA INTERESES PERSONALES EN LA LIGA

Fernando Dips

En carta dirigida al presidente de Wilstermann, el dirigente Fernando Dips agradeció la postulación que hizo de su nombre el club cochabambino.

. La nota en cuestión dice lo siguiente:

Señor
Ing. Mario Guamán
PRESIDENTE DEL CLUB WILSTERMANN
Presente

Apreciado amigo:

En primer lugar quiero hacerle llegar mis deseos de bienestar y felicitaciones por la dinámica que viene imprimiendo en su gestión al frente del CLUB WILSTERMANN, demostrando con creces que en nuestro medio también existen dirigentes deportivos que sacrifican intereses sectarios o de grupo en beneficio del club de sus amores, y del deporte en general.

El motivo de la presente, es para testimoniarle mi sincero agradecimiento por la gentileza que tuvo, conjuntamente con equipos cruceños, de patrocinarme a nombre de su club como candidato a la Vicepresidencia de la Liga del Fútbol Boliviano, decisión que me fue comunicada por mi dilecto amigo Dn. Milo Petricevic.

A tiempo de reiterarle mi reconocimiento por la deferencia, que no hace otra cosa que comprometerme aún más con el Fútbol Boliviano, me permito declinar tan honrosa postulación, en razón de las múltiples obligaciones que me toca cumplir como Presidente de la Cooperativa de Teléfonos Automáticos, en estos momentos de crisis frente a los propósitos gubernamentales de monopolizar las telecomunicaciones del país a favor de transnacionales extranjeras.

Con la esperanza de tiempos mejores en la dirigencia del fútbol boliviano, extirpando enfrentamientos estériles e intereses personales que no hacen otra cosa de agudizar la crisis en la que se debate el principal deporte nacional, expresó a usted, apreciado amigo, las seguridades de mi consideración más distinguida.

Lic. Fernando Dips Zogby
PRESIDENTE DEL CONSEJO DE ADMINISTRACION DE COTEL
c.c CLUB BOLIVAR

Jugadores plantearían amparo

EL ESTATUTO PODRIA SER INCONSTITUCIONAL

Santa Cruz, 1 (PRESENCIA) por Gonzalo Valenzuela.- El Sindicato de Futbolistas Profesionales de Bolivia, anunció que si el Estatuto del Jugador se aprueba sin la participación de los jugadores, esta organización gremial presentará un amparo para declararlo anticonstitucional, por considerar que no se ha tomado en cuenta a los verdaderos protagonistas del mismo, en este caso los jugadores de fútbol.

Así lo adelantó Hugo Pérez, asesor legal del SFPB, quien lamentó que no se siga insistiendo en ignorar a los jugadores que son los que más tienen que ver en esta ley.

Más adelante se refirió a las demandas judiciales que tienen varios jugadores y técnicos en contra de los dirigentes, enfatizando que el sindicato está para defender a esta gente, pero que para evitarse momentos desagradables, como los vividos no hace mucho tiempo, buscarán que los interesados firmen un documento autorizando al sindicato a defebder sus casos hasta las últimas consecuencias.

Pérez agregó que hay varias demandas en contra de Blooming, Guabirá, Real Santa Cruz y el SFPB está trabajando en ellos. Se refirió puntualmente al caso del jugador Juan Carlos Chávez, manifestando que han recurrido al Club Blooming, a la Liga, luego a la Federación Boliviana de Fútbol, posteriormente a la Secretaría Nacional del Deporte y en ninguna de estas instituciones han recibido respuesta, por lo que han enviado, a través de la Academia Tahuichi Aguilera, una nota a la FIFA y esperan encontrar eco en la instancia mayor del fútbol mundial. Añadió que en caso de que tampoco la FIFA haga algo, recurrirán a la justicia.

TAHUICHI VOLVIO AYER CON OTRO TITULO INTERNACIONAL

Santa Cruz, 1 (PRESENCIA) por Gonzalo Valenzuela.- Un feliz retorno tuvo el equipo Sub-15 de la Academia Tahuichi Aguilera, ganador del torneo internacional realizado en el Perú, organizado por la Academia Cantolao.

Los chicos nacionales terminaron invictos en el certamen jugado en Lima, con 44 goles a favor y sólo 7 en contra, estadística que habla por sí sola de la buena campaña realizada.

Este mismo equipo representará al fútbol infantil del país en el torneo sudamericano que se inicia el próximo 10 del presente mes y que es organizado por la Academia Tahuichi, y en el que también tomarán parte Boca Juniors de la Argentina, Peñarol de Uruguay, Vasco Da Gama de Brasil, Cantolao de Perú, Olimpia de Paraguay y Coco-Colo de Chile, además del otro equipo nacional, Florida, que también forma parte de la Tahuichi.

El técnico Jorge Justiniano mostró su alegría, pero también dijo que en el transcurso de los próximos días intentará corregir algunos errores para que el equipo alcance un mejor rendimiento de cara al difícil compromiso que se le avecina.

SANTA CRUZ: Delegación de Tahuichi a poco de su arribo a esta ciudad. Volvió con otro título (Telefoto PRESENCIA).

Automovilismo

FORMULA 1 ARRANCARA 26 DE MARZO EN BRASIL

París, 1 feb (EFE).- El Campeonato del Mundo de Fórmula Uno de 1995 se iniciará el próximo 26 de marzo con el Gran Premio de Brasil y constará de dieciseis Grandes Premios, según el calendario dado a conocer hoy por la Federación Internacional del Automóvil (FIA).

La imposibilidad de disputar el Gran Premio del Pacífico previsto para el 16 de abril en el circuito japonés de Aida, situado en la región asolada por el terremoto de Kobe, ha inducido a los responsables de la FIA a retrasar el inicio del campeonato en quince días, con el Gran Premio de Brasil, mientras que el de Argentina, encargado abrirlo en el primer calendario, se disputará el 9 de abril, en segundo lugar.

El Gran Premio del Pacífico aparece en el calendario publicado hoy, miércoles, el 22 de octubre, una semana antes del de Japón, siempre y cuando la Federación Japonesa confirme que se puede disputar.

El Gran Premio de Hungría, el 13 de agosto, aparece como reserva, pero en el caso de que con posterioridad a ésta fecha se anulara el Gran Premio del Pacífico, sería probablemente el circuito español de Jerez de la Frontera, el encargado de organizar la prueba, que podría disputarse el 15 octubre.

Los circuitos Carlos Pace (Brasil), Oscar Galvez (Argentina), Enzo y Dino Ferrari (San Marino) y Autódromo Nacional de Monza (Italia), aún no han recibido la aprobación de la FIA, aunque los tres primeros no parece que tengan problemas y último tiene hasta el 31 de marzo para iniciar las obras de mejora de la seguridad.

El calendario del campeonato del mundo de fórmula uno 1995 es el siguiente:

CALENDARIO 1995

Fecha	Gran Premio	Circuito
26 mar	Brasil	Carlos Pace-Interlagos (Sao Paulo)
9 abr	Argentina	Oscar Gálvez (Buenos Aires)
30 abr	San Marino	Enzo y Dino Ferrari (Imola, Italia)
14 may	España	Circuito Cataluña
28 may	Mónaco	Urbano de Monte-Carlo
11 jun	Canadá	Gilles Villeneuve (Montreal)
2 jul	Francia	Magny Cours
16 jul	Gran Bretaña	Silverstone
30 jul	Alemania	Hockenheim
27 ago	Bélgica	Spa-Francorchamps
10 sep	Italia	Autódromo Nacional de Monza
24 sep	Portugal	Fernanda Pires da Silva (Estoril)
1 oct	Europa	Nurburgring (Alemania)
22 oct	Pacífico	Tanaka Internacional (Aida, Japón)
29 oct	Japón	Suzuka
12 nov	Australia	Urbano de Adelaida
Reserva:		
13 ago	Hungría	Hungaroring.

MANSELL

LONDRES, feb 1 (Reuter) - La incorporación del piloto inglés Nigel Mansell a la escudería McLaren se retrasó hoy cuando a último momento se registró una diferencia en las negociaciones que puso en peligro la participación del ex campeón mundial en [illegible] 1 a temporada 1995 de la Fórmula Uno.

McLaren espera contratar a Mansell como compañero de equipo del finlandés Mika Hakkinen pero hoy, en el Hotel Hilton de Londres, la escudería admitió que la conferencia de prensa al respecto y el anuncio se postergaron hasta el viernes sin dar pistas sobre el piloto restante.

Se especulaba con que el contrato entre Mansell y McLaren habría sido arreglado a principios de la semana actual pero tanto su representante Sue Membery como la escudería negaron las versiones. Mansell, de 41 años, ganó el campeonato mundial en 1992 con e[illegible] 1 equipo Williams. El año pasado, tras dos temporadas en la Formula Indy de Estados Unidos, retornó al mismo equipo para participar en cuatro competencias, ganando la última en el Gran Premio de Australia.

Afectará a imagen sudamericana

ROMARIO DEMOSTRO FALTA DE SOLIDARIDAD

Cappa

Madrid, 1 feb (EFE).- El argentino Angel Cappa, ayudante de su compatriota Jorge Valdano en la dirección técnica del Real Madrid, declaró a EFE que el jugador brasileño Romario de Souza Farías hizo un flaco favor al fútbol suramericano al abandonar el Barcelona a mitad de temporada para irse al Flamengo brasileño.

"Romario demostró una falta total de solidaridad y de respeto no ya tanto hacia el club que le pagaba, sino más bien hacia sus compañeros. Temo que la mala imagen que dejó este jugador con su decisión trascienda al conjunto de jugadores suramericanos que actúan o van a jugar en Europa", dijo Cappa.

En opinión del técnico, Romario adoptó una "actitud infantil". "Ahora, en Europa, y más concretamente en España, se reforzará la idea de que los futbolistas suramericanos son conflictivos, poco profesionales, y eso no es verdad. Para demostrarlo ahí están jugadores como Mauro Silva, Dario Franco etcétera, que demuestran todo lo contrario", comentó.

El entrenador destacó, por otra parte, que cuando se hizo cargo del Real Madrid junto a Jorge Valdano su gran desafío no era solamente ganar la Liga, sino que pretendían hacer un equipo fiel a toda la historia de grandeza que tiene este club y que renovase la ilusión por el fútbol. "Deseábamos que los aficionados comenzasen a hablar del partido desde el viernes y siguiesen comentándolo hasta el martes, como ocurrió siempre con los grandes equipos, y sobre todo con los grandes equipos del Real Madrid", adujo.

FLAMENGO TAMBIEN QUIERE A BEBETO

Rio de Janeiro, 1 feb (EFE).- Los directivos del club brasileño Flamengo anunciaron hoy, miércoles, que han formalizado ante sus sus colegas del español Deportivo de La Coruña su interés por el atacante internacional José Roberto Gama de Oliveira "Bebeto".

El conjunto rojo y negro de la capital carioca, que hace tres semanas repatrió también de España al polémico Romario de Souza Farias, se constituye en el tercero de este país que pretende fichar a Bebeto.

El primer club de Rio de Janeiro en informar de su interés por el jugador fue el Botafogo. Sucedió hace menos de dos semanas, cuando la multinacional de las bebidas gaseosas Pepsi-Cola firmó un contrato de patrocinio con este club, al que respaldará con tres millones de dólares anuales.

La compañía también informó de su disposición a aportar "sumas adicionales" para el fichaje de refuerzos, y señaló que le había solicitado al club un proyecto acerca del fichaje de Bebeto.

Con este propósito, el presidente del Botafogo, Carlos Augusto Montenegro, y un asesor jurídico de la multinacional viajaron el lunes a la ciudad española de La Coruña.

Con todo, el presidente del club en el que milita Bebeto, Augusto César Lendoiro, no recibió a los representantes del Botafogo y de su patrocinador.

La pretensión del Botafogo fue contestada por el Vasco da Gama, club en el que jugaba el atacante antes de ser transferido al fútbol español.

Antonio Soares Calzada, presidente del Vasco, ha reiterado desde entonces que existe un acuerdo con La Coruña que le da la preferencia a su club para un eventual regreso de Bebeto al fútbol brasileño.

Un grupo de empresas del sector alimentario de Río de Janeiro anunció su respaldo al fichaje de este jugador por parte del Vasco, con el aporte de cuatro millones de dólares, 1,5 millones más de lo que pagó La Coruña por el pase de Bebeto.

Portavoces del Flamengo dijeron que el presidente del club, Kleber Leite, aprovechará su presencia en Europa para entrevistarse con Bebeto y explicarle el "proyecto financiero y de mercadotecnia" que se han trazado dentro de su plan de "repatriarle".

Leite acompañó hasta Lisboa a Romario, al acto en el que el jugador fue homenajeado como el mejor del mundo en 1994, y en lugar de a Stuttgart (Alemania), donde pretendía fichar al apoyador Dunga, que no será liberado a corto plazo, se ha desplazado a España.

El vicepresidente del Flamengo, Getulio Brasil Nunes, aseguró que su club considera que puede pretender a Bebeto porque no existe nada definitivo entre el Botafogo y el Deportivo La Coruña.

La intención del Flamengo es contar con la pareja atacante que intervino en la campaña mundialista que le dio a Brasil el título del Mundial deEstados Unidos '94.

Asegura su titular, Eduardo Jáuregui

DEPORTE DE LA PAZ ESTA A LA DERIVA

La Dirección Departamental de Deportes continúa a la deriva de acuerdo a lo que manifestó su director Eduardo Jáuregui, a tiempo de referirse a la falta de recursos económicos para hacer frente a las urgencias que le plantea la gestión '95.

"No sabemos qué vamos a hacer, puesto que seguimos esperando la asignación presupuestaria, lo que nos dará una pauta respecto a lo que debemos hacer a nivel de esta dirección del deporte paceño", enmarcó la autoridad.

Por otro lado, advirtió que ante este panorama la incertidumbre sigue ganando espacio, y sólo se espera que los niveles de decisión del gobierno central comprendan y asistan adecuadamente a las necesidades del deportismo de La Paz.

Es en este rubro, el financiero, el que ocupa más la atención del declarante cuando hace hincapié en la determinación de seguir alquilando los campos deportivos a espectáculos que incluso no tienen nada que ver con esta práctica, puesto que ello de alguna manera ayuda a solventar los requerimientos económicos que son muchos, aseguró.

Eduardo Jauregui

"Es una de nuestras fuentes seguras para captar recursos y así aliviar nuestra situación preocupante", subrayó.

A propósito, el cantautor guatemalteco Ricardo Arjona se presentará el próximo viernes 10 de febrero en la curva sur del estadio "Hernando Siles".

Esta presentación -dijo Jáuregui- nos dejará un ingreso de 3.500 dólares que por cierto no nos vendrá nada mal cuando sentimos la necesidad de contar con dinero para cubrir obligaciones impostergables.

REACONDICIONAMIENTO

Respecto a los trabajos de reacondicionamiento del campo de juego del escenario miraflorino de cara a los encuentros de la Copa Libertadores de América, Eduardo Jáuregui manifestó que está bién encaminado y por el informe reciente que fue puesto a su conocimiento, el campo de juego estará en condiciones bastante aceptables para el choque del miércoles 8 cuando deban medirse Bolivar y Wilstermann.

La cancha del estadio Siles quedó en malas condiciones a consecuencia de los encuentros del torneo Juventud de América, habiendo influido decididamente las intensas precipitaciones pluviales que se sucedieron entonces.

PANAMERICANOS: HIPISMO Y RAQUET OPTARAN PLAZAS

Deportes Ecuestres y Raquetbol optarán plazas para formar parte de la delegación boliviana que acudirá a los Juegos Panamericanos de Mar del Plata (Argentina).

Estas disciplinas solicitaron al Comité Olímpico Boliviano someter a sus deportistas más destacados a pruebas de suficiencia que en estos casos se exige, para cuyo efecto se determinaron fechas para su cumplimiento.

Luis Boyán, secretario general del organismo olímpico, informó sobre el particular que para hoy (jueves) se tiene previsto dar cumplimiento a las pruebas de raquet, las mismas que tendrán lugar en la capital de la república, Sucre, debiendo oficiar de observador el titular del COB, Jorge España.

Por su lado en lo que toca al hipismo, la programación se desarrollará los días sábado y domingo venideros, contando como escenario el picadero del club "Santa Cruz" de la capital oriental. José Núñez, presidente de la comisión técnica, será el veedor de dichas pruebas evaluativas.

Como se recordará, tanto el raquetbol como el hipismo fueron excluidos de la embajada deportiva que acudió a los más recientes juegos del Cono Sur, por tanto la cobertura que se abre ahora ha sido bien recibida por la dirigencia de estos deportes, aunque existe el convencimiento que se debe aún alcanzar buenas calificaciones para ser tomados en cuenta de cara a los Panamericanos previstos para marzo venidero (11 al 26) en suelo argentino.

CURSO EN SUCRE

Con una nutrida participacion finaliza hoy en Sucre el curso dictado por el español Conrado Eurantez Durantez, habiendo abordado el tema referido al Principio del Movimiento Olímpico.

Boyán destacó que por el carácter abierto que tuvo el curso, cerca a un centenar de cursillistas siguieron el desarrollo de las disertaciones que por lo demás fueron interesantes, concluyó.

COMENZARA TEMPORADA DEL BICICROSS

El bicicross paceño inaugurará su temporada 95 el próximo domingo, debiendo desarrollarse un extenso programa en la pista de Achumani.

De acuerdo a la información recogida de la Asociación pedalera, se sabe que esta prueba válida para el ranking departamental, servirá también de preparación para el IV Campeonato Continental Americano.

La modalidad a la que se sujetarán las competencias será de tres mangas clasificatorias y de acuerdo al número de participantes en cada categoría.

Podrán participar todos los niños y jóvenes comprendidos en las clases damas, novios, expertos y cruceros.

Se recuerda por otra parte que es obligatorio el uso de casco de protección integral o abierto, con protección bucal. Es más, pantalón largo y camisa o polera de manga larga.

Respecto a las máquinas se indica que podrán alternar bicicletas tipo cross BMX, con arco máximo de veinte pulgadas de diámetro.

Las inscripciones se producirán el sábado de 15 a 18 horas en el escenario mencionado.

DIEZ MARCHISTAS SE ALISTAN PARA JUEGOS

COCHABAMBA, 1 (PRESENCIA).- por Manuel Herrera. Desde el pasado de fin de semana el equipo boliviano de marcha se prepara en esta ciudad con miras al próximo sudamericano y los Juegos Panamericanos de Mar del Plata.

Los entrenamientos se realizan diariamente en doble turno en la pista sintética del estadio "Félix Capriles" bajo las instrucciones del director técnico, Eloy Quispe.

Siete son damas: Angela Aliaga, Geovanna Morejón, Yolanda Poma, Rosaisela Sánchez, Rocío Vargas, Soledad Vargas, Tatiana Silva y Sandra Aguirre.

Los tres marchistas son: Freddy Choque, Eloy Quispe y Jhonny Rojas.

Apoyan con financiamiento el Campamento de Entrenamiento de Marcha el Convenio Boliviano Alemán de Atletismo, la Secretaría Nacional del Deporte y la Federación Atlética Boliviana, facilitando para los atletas alimentación, medicamentos, material deportivo, pasajes, viáticos y alojamiento.

Se adjuntaron a este apoyo logístico las industrias bolivianas: Grupo Industrial La Cascada y Laboratorios Inti.

ENTRENADORES

Los entrenadores bolivianos del Nivel I-IAFF continúan en un curso de preparación y seguirán hasta el 8 de febrero, bajo los auspicios y patrocinio de Solidaridad Olímpica y la Federación Internacional de Atletismo.

Se encuentran como disertantes: Sergio Guarda (Chile), Rodolfo Barizza (Argentina), Willi Gernemann (Alemania) y Marco Luque (Bolivia). Cooperan los profesores bolivianos Edgar Aguayo y David Soliz.

Angela Aliaga

RENOVACION DE CREDENCIALES A PARTIR DEL 10

La renovación de credenciales para el periodismo deportivo nacional tendrá lugar a partir del próximo viernes 10.

La versión corresponde a Johnny Montes, relacionador público de la Secretaría General del Deporte, a tiempo de anotar que los diferentes medios del periodismo deportivo deben canalizar su trámite a través del Círculo de Periodistas Deportivos de La Paz mediante nota que de cuenta de la gente acreditada para tal o cual medio escrito, oral o televisivo.

Montes declaró más adelante que en el futuro se tratará de evitar ciertas distorsiones respecto a la vigencia que debe observarse al documento citado, por cuanto dijo admitir que -sobre todo en relación a torneos internacionales- la credencial que extiende la Secretaría ha sido objeto de cierto cuestionamiento.

Por lo demás, el vocero del organismo rector del deporte boliviano, aseguró que hay la mejor disposición para que se de total cobertura al citado documento, tanto es así que para los encuentros de Copa Libertadores que están próximos a escenificarse, el citado documento tendrá plena vigencia, dejando de lado cualquier interferencia.

A propósito, para el próximo miércoles 8, cuando deban rivalizar los elencos de Bolívar y Wilstermann, los periodistas podrán hacer uso de la credencial del 94.

Con varias ausencias y pocas caras nuevas

EL "TIGRE" COMENZO A CAMINAR

"Me gustó las ganas que hubo el primer día": Messa. Peruano Palma llega sábado.

Con muchas ausencias y pocas caras nuevas, The Strongest inició ayer su trabajo de pretemporada en el estadio 'Rafael Mendoza' de Achumani.

"La primera práctica siempre es así luego de un receso prolongado, pero vamos a esperar que para los próximos días se produzcan las incorporaciones de la gente que falta", sostuvo entrenador Ovidio Messa.

A partir de la víspera el cuerpo técnico dispuso una labor diaria en doble horario.

En las mañanas se encarará con exigencia la parte física y en las tardes fútbol.

"Vamos a dividir así esta pretemporada porque, por un lado, tenemos que recuperar la mejor condición física a los jugadores y para eso hemos establecido un plan de trabajo que irá de menor a mayor. Por otro, en las tardes haremos fútbol, especialmente para ver a los jugadores que han venido a probarse. Los vamos a ver y un veredicto lo tomaré en una semana, tiene que ser rápido porque queda poco tiempo para el torneo", sostuvo Messa.

De los jugadores del anterior plantel estuvieron Marcelo Torrico, Marcos Fransisquine (ya recuperado), Gonzalo Berdugo, Eligio Martínez, Oscar Guzmán, Gerardo Pereyra y Williams Roca de los conocidos.

Entre los que no atendieron la convocatoria están Oscar Sánchez, Gaspar Monte, Pastor Aramayo y Johnny Villarroel.

Mientras unos están todavía en el interior del país, otros todavía no han llegado a un acuerdo final con el club.

En tanto las caras nuevas fueron pocas, solamente las de Marcos Ferrufino (ex-Bolívar) y los argentinos Cambiasso y Coluso; el primero tiene todo arreglado, el segundo está a prueba.

El resto jóvenes que prueban suerte.

El preparador físico, Alfonso Aquino, sometió a los jugadores a una exigente tarea física que progresivamente subirá en intensidad conforme pasen los días.

"BUENA SUERTE"

El presidente del club, Hugo Prada, estuvo antes de la iniciación de la primera práctica.

En palabras de circunstancia presentó al nuevo entrendor y por otro lado dio la bienvenida a los jugadores.

Asimismo, deseó mucha suerte y éxito al plantel.

"Vamos a trabajar todos por devolver a The Strongest al sitial que le corresponde", dijo.

Prada señaló después al entrenador que en la medida de las posibilidades le cumplirá con los requerimientos que hizo.

Hasta el momento, excepto el caso de Ferrufino, no se concretó el fichaje de refuerzos.

MESSA

Al término del primer entrenamiento el entrenador expresó su satisfacción por la entrega de los jugadores.

"Me gusta las ganas y el deseo de meterse de lleno al trabajo que demostraron hoy los futbolistas. La parte física será base de nuestro equipo, por eso vamos a tratar de llegar al nivel óptimo y ya después nos ocuparemos con detenimiento a la parte futbolística", señaló Ovidio Messa.

Confesó, sin embargo, que "evidentemente estamos luchando contra el tiempo, pero también el resto de los planteles, con excepción de Bolívar, están en lo mismo. Por eso no tenemos que dar ventajas y tenemos que aprovechar esta parte previa del torneo en forma aconsejable".

CAMBIASSO

El argentino Cambiasso terminó extenuado la primera práctica.

Dijo que sintió sobre todo en los primeros minutos de trabajo "un fuerte cansancio, pero después me fui ambientando; tal vez la altura me afectó, pero lo superaré en unos días".

Aclaró que se encuentra a prueba "y que todo dependerá del entrenador, por mi lado, sólo tengo que demostrar mis condiciones".

Cambiasso vino por gestiones de Alfredo Arnez, quien también traerá a otro jugador, al peruano Diosdano Palma, arquero de buena trayectoria futbolística.

Por otro lado, Johnny Villarroel espera arreglar su situación en los próximos días porque está desesperado de volver al fútbol.

"Mi abogado, el doctor (Edgar) Linares está realizando algunas conversaciones con The Strongest y espero que se encuentre una solución pronta", sostuvo.

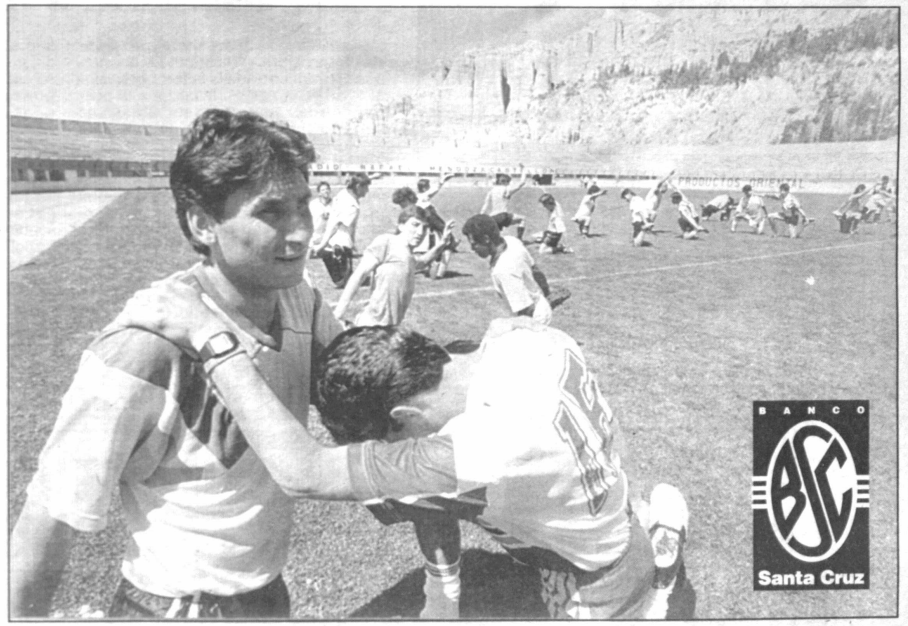

Marcos Ferrufino, el nuevo "tigre", aparece en primer plano durante el trabajo realizado por el equipo ayer en Achumani y que sirvió para dar inicio a la pretemporada.

Ni se brinda ni se excusa para la vicepresidencia liguera

"HAY MUCHOS DESESPERADOS POR EL CARGO", DICE FLORES MORELLI

Rodolfo Flores Morelli

Con beneplácito, Rodolfo Flores Morelli recibió el apoyo que Bolívar brindó a su postulación a la Vicepresidencia de la Liga del Fútbol Profesional Boliviano, cargo que quedó acéfalo tras la renuncia de Jorge Frías, también dirigente de The Strongest.

"En primer lugar quiero agradecer a mi club y en especial a mi amigo, don Hugo Prada, por pensar en mí. También a la gente de Bolívar, por el respaldo que me brinda, pero como hay gente desesperada por este cargo, yo preferiría dar paso a esas personas", sostuvo.

Flores Morelli se recupera todavía de heridas que sufrió en el accidente aéreo en el que fallecieron los dirigentes de Bolívar, Mario Mercado y Germán Jordán, y en el que salvó milagrosamente su vida.

"Yo desesperación no tengo por el cargo -prosiguió- porque mi vocación es de servicio al fútbol y a mi club, en particular. Así que, como militar que soy ni me brindo ni me excuso, pero si me eligen y si hay que volver a viajar, como aquel día fatídico, lo haré, sin problemas y sin miedo, porque la vida continúa, **y en** mi caso, como ahora digo, con la **'yapa'** que el señor Dios me dio".

Luego expresó que este cargo, "por equidad, le corresponde a The Strongest, así que vamos a esperar que vaya otra persona, pero que al mismo tiempo responda a un respaldo unánime, no como algunas personas que incluso están queriendo autopostularse".

Flores Morelli contó que estará todavía una semana más en la Clínica donde se recupera, pero que después seguirá recibiendo tratamiento médico riguroso.

"Tal vez dentro de unos treinta días más, estaré en condiciones de volver a la actividad normal y por supuesto que voy a seguir con mi club", expresó.

Mientras dure la ausencia de Flores Morelli, quien es delegado titular de The Strongest a la Liga, fue designado como suplente Jaime Michel.

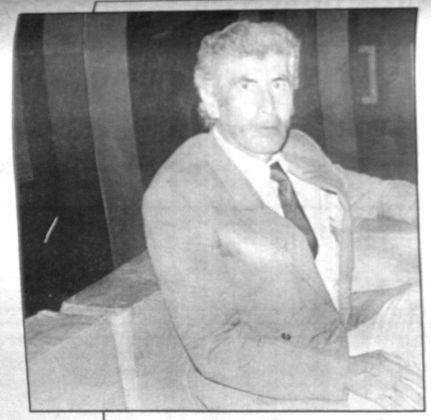

Adolfo Flores. Tendrá que hacer un paréntesis obligado en su trabajo con la Sub 17.

FUE DESCONCENTRADA LA SELECCION SUB 17

Santa Cruz, 1 (Presencia) por Gonzalo Valenzuela.- Oficialmente ha quedado desconcentrada la Selección Nacional Sub-17, una vez oficializada la postergación del campeonato sudamericano que debía iniciarse el 10 del presente mes en Lima, Perú.

Poco después del mediodía de hoy, todos los integrantes del plantel nacional abandonaron la concentración del hotel Cataluña. Esta determinación fue adoptada por el director técnico, Adolfo Flores, luego de reunirse con Oscar López, gerente de la Federación Boliviana de Fútbol, quien llegó a esta ciudad para cancelar los viáticos a los jugadores y cuerpo técnico y lo que se adeuda al hotel donde han estado concentrados en estos últimos meses.

Flores lamentó que se hubiera producido esta inesperada situación que echaría por la borda todo lo realizado hasta ahora, si el receso de prolonga más de 10 días; en cambio, según Flores, "si este receso no pasa de los 10 días, sería provechoso porque los chicos descansarían, estarían con sus familias y a su retorno continuaríamos el trabajo con la posibilidad de jugar los partidos amistosos internacionales que no se pudieron concretar anteriormente".

En este entido, Flores dijo que a través de Oscar López enviará un mensaje en ese sentido a las máximas autoridades del fútbol boliviano y espera que haya una respuesta positiva, aunque aclaró que todo dependerá de lo que determine la Confederación Sudamericana de Fútbol en lo que toca a la nueva fecha del campeonato.

Bolivia tenía previsto viajar mañana rumbo a Lima, y lo que harán varios jugadores ahora es viajar a sus lugares de origen a la espera de la nueva convocatoria.

José Saavedra Banzer. Viajará a Estados Unidos y es muy posible que arregle con Reebok.

Dirigiría a Bolívar por la Copa

ANTONIO LOPEZ CADA VEZ MAS CERCA DE SELECCION

Antonio López quedó ayer a un paso de constituirse en nuevo director técnico de la selección nacional de fútbol, de acuerdo a la evolución de las negociaciones que con suma reserva se llevan adelante entre la Federación Boliviana de Fútbol y Bolívar, entidad a la que está ligado el entrenador español.

"Es casi un hecho", reveló en Cochabamba una fuente del ente matriz del balompié.

Trascendió, a este respecto, que en la víspera se produjo en esta ciudad una reunión entre José Saavedra Banzer, titular federativo, y Mario Paz Zamora, presidente de Bolívar.

Aunque no se dieron detalles del curso de la gestión, se supo que López continuaría en Bolívar hasta que culmine la participación de la entidad celeste en la Copa Libertadores de América.

"No habrá problemas para llegar a un acuerdo en ese sentido", agregó el portavoz.

Más adelante, se dio cuenta que, entre tanto, la tarea será encabezada por Carlos Aragonés, secundado por José Antonio Vaca y con la supervisión de Víctor Barrientos.

"No habrá problemas para llegar a un acuerdo en ese sentido", agregó el portavoz.

La selección comenzará hoy, en Cochabamba, sus tareas vinculadas a la gestión 1995 y orientadas a la Copa América de Uruguay.

López habría ganado consenso en virtud a su conocimiento del medio, participación en el cuerpo técnico que concurrió al Mundial y éxitos al frente de Bolívar.

REEBOK

También es muy probable que las selecciones nacionales vistan a partir de sus próximos compromisos internacionales la marca Reebok.

Para tal efecto, en la segunda quincena del mes en curso viajará a Estados Unidos el presidente de la Federación, que se reunirá con ejecutivos de la citada empresa.

Trascendió que la oferta involucra sesenta mil dólares anuales en indumentaria, veinticinco mil en efectivo y mil balones.

En cuanto concierne a Umbro - con la que se trabajó desde la pasada gestión - se conoció que aún no presentó su oferta, lo que podría dificultar sus posibilidades de renovar la relación.

Para la banca

BIASUTTO O ROLDAN EN MIRA DE BLOOMING

Santa Cruz, 1 Presencia por Gonzalo Valenzuela.- El Club Blooming ha dispuesto la conformación de varias comisiones que tendrán a su cargo el manejo de la institución; así lo hizo conocer el presidente de este club, Luis Ernesto Añez, luego de la primera reunión oficial del nuevo directorio celeste.

Añez considera que delegando funciones específicas a cada grupo de dirigentes el club podrá funcionar mejor.

Refiriéndose al arranque de las actividades del plantel profesional, destacó que esta tarde comenzó la pretemporada a órdenes del preparador físico Carlos Calderón. Agregó que están conversando individualmente con todos los jugadores, para explicarles la realidad económica de la institución y para que así sepan las reglas del juego y los parámetros económicos en los que se desenvolverá Blooming este año.

En Blooming esperan contar con la mayoría de los jugadores que participaron del equipo el año pasado, además de la presencia de muchos juveniles.

Así mismo hay interes en llegar a un acuerdo con Tahuichi para lograr el 100 por ciento del pase de Juan Carlos Chávez.

Añez no quiso dar nombres de los candidatos a dirigir el plantel, pero se sabe que los argentinos Aniceto Roldán, que el año pasado dirigió a Ciclón, y Angel Biasutto, junto al nacional Carlos Aragones, son los firmes candidatos a ocupar la dirección técnica del equipo celeste.

Ricardo Aniceto Roldán.

SE POSESIONA DIRECTIVA DE JUECES PACEÑOS

Será posesionado hoy el nuevo directorio del Colegio de Arbitros de la Asociación de Fútbol de La Paz.

En una ceremonia especial que se llevará a cabo en el salón principal de la AFLP, Raúl Ruiz Villa asumirá el cargo de presidente de un directorio que está integrado por Tehodulo Ortega (vice-presidente), Oscar Soria (secretario general), Jorge Monasterios (secretario de hacienda), Max Flores (secretario de actas), Johnny Colque (secretario de deportes), Juan Urquizo (secretario de prensa), Francisco Cuellar, Juan Quispe (vocales), Pedro Silva (fiscal general).

En la ceremonia que se cumplirá a parir de las 19.00 horas, harán uso de la palabra el presidente saliente, Juan Carlos Lugones, el titular del Comité Superior de Arbitros, Alfonso Seligman, el presidente de la Asociación de Fútbol, Mauricio Gonzales, y el dirigente entrante de los jueces, Raúl Ruiz.

Los flamantes directivos manifestaron contar con un amplio plan de actividades para la gestión que inician.

DESTROYERS APLAZO ASAMBLEA

Santa Cruz, 1 Presencia por Gonzalo Valenzuela.- A raíz de la solicitud de varios socios y allegados a Destroyers, que pidieron postergar la asamblea prevista para anoche, el directorio de este club decidió aplazar sin fecha dicha asamblea en la que será elegido el nuevo presidente.

Carlos Durán Tarabillo no ocultó su satisfacción por el hecho de que haya gente en Destroyers que quiere aportar planes o ideas, y que es precisamente esta gente la que le ha solicitado postergar la reunión, aduciendo para ello que no han tenido tiempo para elaborar proyectos que viabilicen un mejor derrotero de su institución.

BECCERICA

El técnico José Beccerica lamentó que el presidente de Destroyers no cumpla con el contrato que tiene con su persona, y agregó que de aquí en adelante sólo le queda tratar de cobrar lo que Destroyers le adeuda por la pasada gestión.

Beccerica dijo que llegó a Santa Cruz hace varios días atrás, con la intención de cumplir con el contrato que tiene y cobrar lo que le adeudan, pero al quedar en nada el convenio considera que si no resuelve nada hasta el jueves, emprenderá viaje de retorno a su país el próximo lunes.

No está de acuerdo con convocatoria de jugadores porque "ni siquiera se ha designado al nuevo técnico"

LOPEZ CRITICA PROCEDIMIENTO

Dice que no romperá su contrato con Bolívar y que si lo quieren para técnico de la selección, estará disponible desde junio.

El técnico Antonio López afirmó que no romperá su contrato con Bolívar y que si la Federación Boliviana de Fútbol tiene interés en contratarlo, él recién estará a disposición a partir del mes de junio de este año.

Ante las constantes versiones sobre la posibilidad que el español sea el nuevo técnico de la selección nacional, López dijo que está "orgulloso que hablen de mí", pero enfatizó que "yo tengo contrato con Bolívar hasta mayo y de ninguna manera lo voy a romper".

Manifestó que a Bolívar "le he dado mi palabra a través de la firma del contrato y cuando yo firmo algo... cumplo".

Dejó la posibilidad abierta para dialogar con la Federación bajo esas bases y dijo que "si hablan con mi empresario ahora para comenzar a trabajar en los términos que dispongo, no habrá ningún inconveniente, siempre y cuando se trate de un trabajo planificado, serio y responsable".

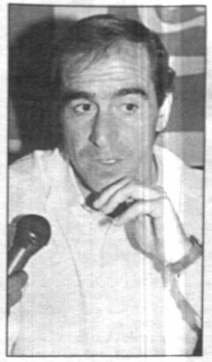

Antonio López.

Más adelante, el español criticó la convocatoria de jugadores que ha emitido la Federación Boliviana de Fútbol, y dijo que no está de acuerdo "porque no me parece correcto que se haga una convocatoria cuando ni siquiera se ha designado al técnico".

"Esto que está pasando en Bolivia no sucede en ninguna parte del mundo", manifestó, y luego acotó: "no creo que el nuevo director técnico de la selección acepte la lista".

"Estoy seguro — indicó — que el técnico que venga no estará de acuerdo con los procedimientos actuales". Se preguntó qué pasaría si de la lista que se ha dado a conocer el nuevo entrenador no acepta a la mayoría.

Evaluación y puesta a punto física

TRABAJO DE PLANTEL NACIONAL COMIENZA HOY EN COCHABAMBA

COCHABAMBA, 1 (PRESENCIA).- Por Manuel Herrera. La presencia de 26 jugadores de diferentes equipos bolivianos, a excepción de los que pertenecen a Bolívar y Wilstermann que jugarán en la próxima versión de la Copa Libertadores de América, asegura la decisión de la Federación Boliviana de Fútbol de empezar a preparar el equipo boliviano que afrontará compromisos oficiales y amistosos de carácter internacional.

"Será una etapa de evaluación de los que vienen y ponerlos en forma físicamente, al haber dejado de practicar el fútbol y someterse al régimen de preparación física, con casos excepcionales, hasta por tres meses", dijo el director de la Unidad Técnica y Logística (UTYL) de la Federación, Víctor Barrientos.

Señaló que él conducirá, en esta primera etapa y las que se requieran de su concurso profesional, la preparación del plantel que quedará concentrado entre este 2 al 15 de febrero del año en curso.

Los entrenamientos a cargo de Barrientos estarán apoyados por los técnicos bolivianos que mantienen contrato hasta mediados de año, Carlos Aragones y Antonio Vaca, además del cuerpo técnico y los auxiliares.

LLEGADA

Los jugadores convocados Marcelo Torrico (Strongest), Bernardo Rea (Guabirá), Sergio Galarza (Metalsan), Oscar Sánchez (Strongest), Marco Herrera (Real Santa Cruz), Olsen Borja (Strongest), Carlos Santiesteban (Guabirá), Marcos Francisquini (Strongest), Gaspar Monte (Strongest), Giovanni Roca (Tahuichi), Robert Arteaga (Strongest), Juan Carlos Chávez (Blooming), Modesto Soruco (Blooming), Mauricio Ramos (Guabirá), Ismael Cespedes (Guabirá), Pastor Aramayo (Strongest), Luis F. Peredo (Oriente Petrolero), Limberg Gutierrez (Universidad Santa Cruz), Oscar Guzmán (Strongest), Iver Vaca (Blooming), Jhonny Villarroel (Strongest), William Ramallo (Oriente Petrolero), Hebert Arandia (Blooming), Berthy Suárez (Blooming), Rober Espíndola (Ciclón) y Jefersson Gotardi (Oriente Petrolero), llegarán hasta mañana al mediodía, según las combinaciones aéreas reservadas por la FBF.

ENTRENAMIENTO

El primer entrenamiento se realizará desde las 16:30 horas en la cancha principal del Félix Capriles o la cancha auxiliar Nº 5.

Entre las 14:30 y la hora fijada para la primera preparación el técnico Víctor Barrientos dará una charla a los jugadores en torno al calendario de entrenamiento dividido en dos etapas durante el mes de febrero.

Asimismo, se les entregará el material deportivo que requerirán para el trabajo de entrenamiento a cargo de Oscar López, gerente de la federación.

Se dijo que será cabeza del cuerpo médico el Dr. Alberto Morales cooperado por el galeno Oscar Villarroel, que tiene residencia en esta ciudad.

Se tienen algunas dificultades para llenar el equipo auxiliar del cuerpo técnico debido a que el kinesiólogo Omar Rocha integra el plantel de Bolívar y el utilero Javier Avila no estaría en el país.

Se nombrará a funcionarios que tengan radicatoria esta ciudad para que el apoyo sea útil y efectivo.

LOS CRUCEÑOS

Los jugadores que radican en Santa Cruz y que pertenecen a los planteles de ese distrito llegarán junto al ayudante técnico Carlos Aragonés, en el vuelo regular del LAB, este jueves a las 9:30 horas, se informó oficialmente.

Junto a otros del interior y de esta ciudad serán instalados en las diversas piezas del Hotel Cesar's Plaza, ubicado a una cuadra de la plaza principal.