BBA el banco de mi confianza
BANCO BOLIVIANO AMERICANO

Bs 4.73

Maestros y policías se enfrentan en las calles

Página cuatro

BBA el banco de mi confianza
BANCO BOLIVIANO AMERICANO

PRESENCIA

MATUTINO FUNDADO EL 28 DE MARZO DE 1952 - AÑO XLII - Nº 13.064

LA PAZ, BOLIVIA, SABADO 21 DE ENERO DE 1995 - 30 PAGINAS - PRECIO: LA PAZ Y EL PAIS, DIAS ORDINARIOS **Bs. 2.50**; DOMINGOS **Bs. 3.00**

ficialismo pondrá en archa suprapartidaria

- Se apresta a impulsar los planes de gobierno en todos los terrenos

Ajuste en las filas
Dirigentes de la coalición de gobierno se reunieron ayer con el presidente Gonzalo Sánchez de Lozada para ajustar filas frente a la oposición.

La coalición de gobierno decidió cerrar filas para hacer frente a la acción política de la llamada coordinadora de oposición y reproducirla en un organismo que exprese a los partidos en función de gobierno en todos los departamentos del país.

Juan Carlos Durán, segundo subjefe del MNR y Miguel Urioste presidente en ejercicio del MBL, anunciaron que de hoy en adelante habrá una mayor coordinación entre los partidos de gobierno con el propósito de respaldar las acciones del Presidente Gonzalo Sánchez de Lozada.

Ayer, los representantes de la coalición se reunieron con el primer mandatario para hacer una evaluación del avance de las reformas políticas como la participación popular y la capitalización, entre otras.

Durán y Urioste anunciaron que los partidos de gobierno pondrán en marcha una coordinadora nacional con representaciones en todo el país para mostrarse como un bloque unido.

Sánchez de Lozada presidió una reunión con los representantes del MNR, MBL, MRTKL, MPP y UP cuyas brigadas parlamentarias se aprestan para el reinicio de las actividades legislativas a partir del próximo lunes.

El ajuste de filas se traducirá en asegurar y mantener la mayoría parlamentaria, explicó Durán al término de la reunión en la que los parlamentarios recibieron información del presidente Sánchez de Lozada del encuentro que sostuvo con la COB y los empresarios para encarar soluciones al tema del empleo.

OTRA COORDINADORA

Los representantes del MNR y MBL anunciaron que la próxima semana se conformará el organismo suprapartidario a nivel nacional con todos los aliados. Esa coordinadora se organizará en las capitales de departamento y en las provincias y tendrán la tarea de coordinar, fiscalizar y apoyar la ejecución de proyectos con fondos de la Participación Popular.

El Presidente de la Cámara de Diputados, Javier Campero Paz, informó que el primer asunto que será motivo de análisis en esa cámara será la Ley de Adecuaciones y Concordancias a la Constitución Política del Estado y hasta mediados de semana los diputados se proponen comenzar el análisis del presupuesto general de la nación.

Entre tanto, parlamentarios opositores del MIR y ADN anunciaron que pondrán nuevamente en debate la ley de reformas impositivas aprobada por el oficialismo a toda prisa al filo del receso de fin de año.

"Nos alegra que haya una oposición mejor organizada, la democracia necesita de dos para funcionar adecuadamente pero hasta ahora sólo había uno, el oficialismo. Si la organización de los partidos opositores es para provocar enguerrillamiento, el país saldrá perdiendo", advirtió Campero Paz.

Gobierno invertirá $us 760 millones para crear empleos

Ministro de Hacienda anuncia que el presupuesto alcanza a Bs. 17.000 millones.

Fernando Cossío.

El Presupuesto General de la Nación de 1995 asigna 760 millones de dólares a la generación de empleos, anunció ayer el ministro de Hacienda Fernando Cossío a tiempo de explicar que forman parte de ese monto las inversiones que realizarán el gobierno central y las municipalidades.

Además se agregarán la inversión privada y la que generará la construcción del gasoducto a Brasil.

El ministro aseguró que en el país hay las condiciones necesarias, tanto para la inversión pública como para la privada destinadas a la creación de empleos.

Respecto al presupuesto, anunció que será entregado al Congreso la próxima semana y que el monto global consolidado llegará a 17.000 millones de bolivianos. Informó que ya se incorporaron las modificaciones a la Ley 843 y que se ha previsto "un incremento que corresponde a la inflación esperada y al incremento del producto".

MENSAJE AL PAIS

Anunció que mañana en la noche dirigirá un mensaje a la población para explicar los alcances del PGN y remarcó que la generación de empleo estará asegurada por los recursos de la inversión pública, los recursos de la inversión social y "por los ingentes montos transferidos a las municipalidades por la coparticipación tributaria y la Ley de Participación Popular".

"Actualmente -explicó- no existe un instrumento idóneo para la medición del empleo", sin embargo dijo que las encuestas periódicas, por lo menos semestrales, se constituyen en ese instrumento, pero que en Bolivia lamentablemente no se aplica desde hace mucho tiempo.

En ese sentido el Instituto Nacional de Estadística (INE), que ahora depende del Ministerio de Hacienda, empezará a hacer encuestas de empleo a partir del presente año.

Respecto a la denuncia de los trabajadores de que el gobierno está echando mano de los recursos del Fondo Complementario de Pensiones, respondió que no es evidente y que esos fondos tienen destino propio, por tanto nunca fueron consignados en el presupuesto.

"NO SE VIOLO NINGUNA NORMA"

En relación a las demandas de nulidad de las modificaciones a la Ley 843, la autoridad anticipó que no prosperarán porque no se "ha violado ningún precepto constitucional".

Añadió que se están preparando los reglamentos para la ley y que ya firmó el decreto supremo que reglamenta los impuestos para el sector exportador, con el cual se llegó a concertar.

Asimismo, en criterio del ministro la Aduana debería reemplazar a las verificadoras, sin embargo, considera que para dar ese paso "nuestra Aduana tendría que ser técnicamente capaz para hacer el trabajo de las verificadoras, porque no podemos depender eternamente de su trabajo. En algún momento la Aduana tiene que hacer cumplir esa labor con resultados satisfactorios".

FF.AA. contra el narcotráfico

Las Fuerzas Armadas reaccionaron ayer con energía respecto a la relación de algunos de sus miembros con las bandas del narcotráfico internacional, reclamaron "mano dura" a las autoridades nacionales para enfrentar la ilícita actividad y advirtieron que no tolerarán a narcotraficantes en su seno.

El descubrimiento de la organización delincuencial, encabezada aparentemente por el ex capitán de fragata, Oswaldo Justiniano, mereció el repudio de sus altos mandos, cuyos comandantes coincidieron en condenar el hecho que empaña la imagen militar en momentos en que el país intenta negociar mayor asistencia internacional para los programas de lucha antidroga.

El comandante en jefe de las Fuerzas Armadas, general Reynaldo Cáceres y los comandantes de la Fuerza Aérea, Oscar Sánchez, del Ejército, Adel Montero y de la Naval, Remberto Barrios, señalaron que el país no puede permitir que el narcotráfico amenace la integridad moral de los bolivianos, y demandaron acciones ejemplarizadoras contra los "narcos", sean estos militares, políticos o empresarios.

El comandante de la FAB, general Sánchez, en declaraciones a PRESENCIA en la ciudad de Sucre, reiteró que para erradicar el mal, las autoridades están en la obligación de aplicar la ley con "mano dura", como la única alternativa de defender a la sociedad del mal.

Reynaldo Cáceres.

Adel Montero Cortez.

Oscar Sánchez Reguerín.

Remberto Barrios Ríos.

PERO FUE UN HECHO AISLADO

Por su parte el comandante en jefe de las Fuerzas Armadas, general Cáceres, calificó el hecho como aislado, pero reivindicó el derecho que tiene la institución de participar en la lucha contra el narcotráfico, en defensa de la sociedad.

"Este es un hecho totalmente aislado que de ninguna manera involucra a la totalidad de los miembros de las Fuerzas Armadas", manifestó el general consultado sobre el escándalo que conmovió a la institución castrense.

Ratificó el compromiso militar de participar -desde las tareas que les asigna la Constitución Política del Estado- en la lucha contra el narcotráfico, y recordó que tres unidades especializadas cumplen labores de apoyo logístico a las Unidades de Patrullaje Rural (UMOPAR) de la FELCN.

COLABORAR CON LA JUSTICIA

A su vez, el comandante de la Fuerza Naval, almirante Barrios señaló que su comando brindará toda la cooperación a las autoridades de la Fuerza Especial de Lucha Contra el Narcotráfico para esclarecer el caso.

"Nosotros respetamos la normatividad interna para instaurar los sumarios informativos y poder esclarecer este lamentable asunto en el que participaron algunos malos camaradas", dijo la autoridad naval.

Anunció que van a colaborar con todo lo que puedan aportar, pero por el momento se encuentra en plena etapa de investigación.

ALERTA EN EL EJERCITO

Entre tanto, el comandante del Ejército, general Adel Montero, advirtió que el Ejército no tolerará que el narcotráfico penetre en el estamento militar y que, por el contrario, se constituirán en luchadores de primera línea contra ese flagelo.

En declaraciones a la Agencia de Noticias Fides, dijo que los cuadros militares harán "un control interno" riguroso para descubrir y expulsar, si acaso hubiera, a los elementos comprometidos con hechos ilícitos.

La estructura militar fue sacudida con el apresamiento de un grupo de oficiales de la Fuerza Naval Boliviana, cuando transportaba cerca a media tonelada de cocaína para la mafia colombiana.

En esta Edición

obe
s el terremoto Japón, según fuerzas de scate, cada día menos eperanza de encontrar sobrevivientes página 10).

Pérdidas
Pérdidas por ondaciones en ntaCruz llegan a millones de ares ESENCIA del s, página 1).

esnutrición

via no logra erar la nutrición que se eva por la falta educación gina 5).

andamiento
ncio Apostólico, vani Tonucci gere a los ticos leer los z mandamientos Dios (página 7).

unicipales
rte Nacional ectoral inscribirá a evos electores sde fines de overo (página 7).

ntre rejas
me Paz Zamora y scar Eid en el nal de San Pedro ablaron de política página 7).

aída
BID pronostica aída del Producto terno Bruto en nérica Latina página 11).

PRESENCIA
La Paz, Bolivia,
sábado 21 de enero

Lobo, lobo, ¿qué estás haciendo?

Por Juan Cristóbal Soruco Q.

El retorno a la vida política activa del ex-Presidente de la República Jaime Paz Zamora, no es más que la culminación de un proceso que empezó a las dos semanas de cuando anunció su retiro definitivo de ésta.

Como es fácil recordar -cuando no caemos en la trampa que tienden algunos operadores políticos-, el 26 de marzo de 1994, Paz Zamora, en un dramático mensaje, anunció su retiro de la vida política porque reconoció que en su gestión presidencial había cometido serios "errores", como haber mantenido amistad con Isaac "Oso" Chavarría, sindicado de ser un importante narcotraficante.

Pero, el 13 de abril del mismo año -aprovechando el bochornoso espectáculo que ofrecieron los funcionarios de la Fuerza Especial de Lucha Contra el Narcotráfico (FELCN) en la investigación que la Comisión de Justicia de la Cámara de Diputados comenzó a propósito de los llamados "narcovínculos" a pedido del Movimiento de la Izquierda Revolucionaria (MIR)-, Paz Zamora se presentó voluntariamente a declarar ante esa comisión para tratar de deslindar responsabilidades.

Entonces, pocos dudaron de que el exmandatario preparaba su reingreso a la actividad política..., pero lo que no quedaba claro era cómo lo haría. Y la ocasión se le presentó propicia al juntarse tres factores independientes: 1. Cuando la propia FELCN le ofreció en bandeja de plata el apresamiento de Oscar Eid Franco; 2. Su visita a Estados Unidos, donde se reunió con el ex-Presidente de ese país, George Bush, en un intento por reflotar su imagen ante la opinión pública, y 3. La crisis de la oposición actual.

Gracias al apresamiento de Edid, Paz Zamora pudo enmarañar el asunto jurídico y, en forma verosímil, convertirlo en político, haciendo del MIR una especie de víctima de una acción maléfica del Poder Ejecutivo, logrando que pasen a segundo plano hechos concretos como:

- Su reconocida amistad con Isaac "Oso" Chavarría, que se fue cimentando en fiestas y encuentros, pese a que habían ya suficientes indicios que sobre él pesaban como narcotráficante;
- Que su partido recibió apoyo económico (poco o mucho, no importa) de ese personaje;
- Que algunos dirigentes de su partido también mantuvieron relaciones de amistad con Chavarría;
- Que su hermana Edith le avisó, cuando era Presidente, que la vivienda de Chavarría fue allanada y le pidió que averiguara las causas, a lo que accedió.
- Que siendo Presidente se reunió con Chavarría (para una cuestión de durmientes, según Paz Zamora; para hacerle conocer algunas inquietudes, según Chavarría), en casa de su hermana Edith; además, que luego de la charla lo invitó a una guitarreada que se realizaría en la vivienda de uno de sus asesores extranjeros.
- Que Oscar Eid haya pagado una cuenta hospitalaria de Chavarría, cuando éste fue internado en una clínica de La Paz bajo nombre falso;
- Que otra hermana de Paz Zamora, Rosario, haya enviado un ramo de flores a Chavarría, cuando éste se encontraba hospitalizado.

Como decía, estos y otros hechos han sido pasados a un segundo plano en la estrategia mirista y si nos atenemos a las informaciones aparecidas en la prensa, su objetivo ha sido alcanzado.

En relación al viaje del ex-mandatario a EE.UU., otra habilidad de la estrategia mirista ha sido difundir por todos los medios la reunión que sostuvo con Bush. Sin embargo, Paz Zamora y el MIR se han cuidado de hacer conocer -por algo será- cómo ha sido su encuentro con importantes funcionarios del Departamento de Estado.

Finalmente, la crisis de la oposición ha sido aprovechada por Paz Zamora para erigirse en la cabeza visible de ella. En este sentido, es difícil entender la actitud de Conciencia de Patria (CONDEPA), que es el único partido opositor que no sufre ninguna crisis y que se perfilaba como una opción con muchas posibilidades en 1997. Ahora aparece secundando un otro proyecto.

Sin embargo, la estrategia del MIR, exitosa hasta el momento puede revertirse en su contra por el elevado grado de triunfalismo del que son portadores sus dirigentes (algo que es tradicional en ellos). La razón es clara: más allá de todo aparato propagandístico, hay en el caso de los narcovínculos materia justiciable.

Además, porque creo que la resolución aprobada en la Cámara de Diputados sobre el caso narcovínculos, en lo referido al ex-mandatario, no fue más contundente precisamente porque se trataba de un ex-Presidente de la República y su enjuiciamiento y eventual sentencia afectarían la imagen del país. De ahí que la transacción era potable: marginamiento de la vida política en aras a que el país no sufra ese desgastante proceso.

Pero, si las molestias al lobo se hacen intolerables, es previsible creer que éste pueda reaccionar. En este tipo de situaciones es peligroso jugar al "lobo, lobo, ¿qué estás haciendo?"

Juan Cristóbal Soruco Q. es comunicador social. La Paz.

Perú: Jefes militares aparecen en agenda del narcotráfico

Por Abraham Lama

Las antiguas versiones sobre la infiltración del narcotráfico en los mandos del ejército de Perú recobraron actualidad y podrían convertirse en un dolor de cabeza para el presidente Alberto Fujimori.

"La cúpula castrense peruana no suele tolerar que se investigue o sancione a los generales y Fujimori no parece tener capacidad de sacudir el árbol militar sin arriesgar su propia estabilidad", afirmó el analista Raúl Serrano.

El mandatario tendrá que adoptar alguna actitud al respecto en los próximos días, indicó Serrano, porque las investigaciones judiciales y policiales involucran por lo menos a dos generales del ejército con el narcotráfico.

La jueza Jeanette Oyarce concluyó este jueves su informe y en él consigna que encontró al general Jaime Ríos Arayco culpable de complicidad con el narcotráfico.

El nombre de otro general, Manuel Ortiz Lucero, miembro del Estado Mayor del Ejército y jefe de un organismo militar especializado en la represión del narcotráfico, apareció esta semana en la agenda de citas encontrada a uno de los jefes de la banda de narcotraficantes conocida como Cártel de Lima.

Según los analistas, ambos generales no son los únicos militares mencionados en las investigaciones, pero por su jerarquía son huesos duros que podrían atragantar a Fujimori si no maneja con cuidado y habilidad la situación.

Pero tampoco le será fácil al mandatario manejar la cuestión referente a los civiles presuntamente implicados, porque uno de ellos, Edgar Solís, es el viceministro del interior de su gobierno y otros dos son hermanos de altos jefes militares.

Ríos es el militar de más alto rango que fue señalado por el traficante Demetrio "Vaticano" Chávez, preso desde enero del año pasado, como los oficiales del ejército a quienes pagó para que no obstaculizaran la exportación ilegal de pasta básica de cocaína desde la selva peruana.

Chávez trabajaba con el Cártel de Cali, fue capturado en Colombia en enero de 1984 y extraditado a Perú, en donde permanece preso en una cárcel militar de Lima.

Descubierto recientemente, el Cártel de Lima se muestra como una organización más poderosa que las bandas, como la de Vaticano, que compran pasta básica en la selva para sus patrones extranjeros.

Las investigaciones han revelado que el Cártel de Lima elabora el producto final, el clorhidrato, lo exporta directamente a Estados Unidos evitando la intermediación colombiana y se supone que cuenta con mayor sofisticación en recursos técnicos.

A dicha organización le fue descubierta la semana pasada, en la costa norte, un cargamento de tres toneladas y media de clorhidrato de cocaína, que se aprestaba a exportar por la cooperación de bandas mexic...

Según fuentes policiales, el ... embarcado como harina de pesc... luego en el golfo de México a peq... de construcción artesanal, que ... Estados Unidos.

Se estima que el llamado Ce... atrevió a competir con los pode... lombianos, que solían "liquidar"... se atrevían a refinar la pasta bás... obtener la ayuda de protectores d...

Uno de ellos sería el general ... del comando operativo del ejérc... la lucha contra el narcotráfico.

En conversación reservada, Or... tió a un reportero de la telev... recibido en su despacho al narcotra... y afirmó que no cortó contacto co... gar sus vinculaciones.

Sin embargo, horas después, e... ción telefónica con un diario local ... ro dijo haber recibido una vez a Me... lejano, quien vino a pedirle un favo... no sospechaba que estaba inv... narcotráfico.

Ortiz Lucero ignoraba que ambas ... nes habían sido grabadas por sus ... que la televisión local exhibiría sus ... versiones.

Por su cargo, la jefatura de las o... ejército en la represión del narcotr... cero es colaborador estrecho del com... ral de las Fuerzas Armadas, el ge... Hermoza Ríos.

Curiosamente, nombres de dos ... manos de los generales Hermoz... Lucero también figuraban en la ... Mendiola.

Uno de ellos, Juan Hermoza, ... Mendiola pero sostuvo que no lo ve ... afirma que la presencia de su nombr... no significa nada.

Por su parte Ada Ortiz Lucero, ... aparece también en la agenda, dirig... a Mendiola, pero según el frente Ríos... postulaba en su lista al parlamento ... da este jueves que renunciara a su ...

Igual suerte corrió Jaime Ridout, ... vicepresidencia por el opositor partid... y quien se postulaba también al par...

Ridout renunció este jueves a su ... pedido de los dirigentes de esta orga... tica.

(Lima / Inter Press Service)

El problema agrario, desempleo y salarios

Por Luis Antezana Ergueta

Hace ya muchos años, numerosos especialistas han puesto al desnudo el problema agrario boliviano por medio de libros, folletos, artículos de prensa, conferencias, etc. Se ha insistido hasta el cansancio en la gravedad del asunto y se señaló que es de tanta significación que está poniendo en peligro la seguridad y aun la existencia de la Nación. A la par se destacó que de solucionarse la cuestión, el país entraría en un proceso de recuperación y que se estabilizaría nuestra tambaleante democracia.

Pero todas las sugerencias sólo han recibido oídos sordos y, en cambio, en vez de resolver el problema, más bien se ayuda a agravarlo más y más, como con la intervención ilegal al Consejo de Reforma Agraria, la clausura del MACA, el cierre del Banco Agrícola, la derogatoria de hecho de la Reforma Agraria de 1953, etc.

¿A qué se debe esa política de aniquilar la economía agraria del país?

En primer lugar, está en aplicación una consciente "política agraria" destinada a matar la agricultura, inclusive la del Oriente, con el fin inmediato de producir la migración del campo a la ciudad. Por esa "política" la población rural ha bajado en los últimos 30 años del 75 al 50 por ciento.

¿Pero para que se impulsa esa migración en masa?

El fin de este plan es aumentar la población urbana para crear un gran ejército de desocupados, aumentando así la oferta de mano de obra. Pero, a la par, esa idea busca crear mano de obra abundante y barata.

¿Cuál es el objetivo de esa medida?

El objetivo es hacer rebajar, en esa forma, los salarios en todas las fábricas, empresas y oficinas públicas y privadas. Asimismo se busca hacer desaparecer los beneficios sociales y crear un lumpen proletariado que es fuente de problemas sociales y tener la base para una política bonapartista.

La no solución del asunto agrario o mejor dicho la búsqueda de su agravamiento, lo que persigue es, pues, aumentar la desocupación y no disminuirla y, a la vez, hacer rebajar más aún los salarios y sueldos. En particular se aplica esa "política" para abastecer de mano de obra barata y casi gratuita a las industrias extractivas de materias primas, la maquila, etc. pero en particular para favorecer la limitada agricultura latifundista feudal del Oriente que no puede vivir sin ella.

Por lo demás, esa política de empeorar el problema agrario en vez de resolverlo, ya se aplicó desde el tiempo de Melgarejo cuando se privatizó la minería de la plata y después la tierra para fomentar la gran minería colonial con grandes masas humanas a las que se hacía trabajar, como en el tiempo de la mita, hasta 16 horas al día casi sin salario y sin el menor beneficio social.

La agravación deliberada y sostenida del problema agrario por los gobiernos desde 1964 tiene pues como objetivo transparente ser un instrumento para facilitar la colonización del país, por un lado, y la feudalización de la agricultura, por otro, mediante el aumento del desempleo y la rebaja de los salarios.

En esa forma, mientras no se resuelva el problema agrario nacional toda oferta de empleo y mejor salario será tan vana como el viento que pasa.

Luis Antezana Ergueta fue presidente del Consejo de Reforma Agraria. La Paz.

La justicia Blattmann

Por Iván Paz Claros

El proceso penal boliviano ha sido modificado en dos artículos, para evitar que el deudor sea objeto del apremio corporal de manera indiscriminada y que por obligaciones insolventes colmaba las cárceles del país.

La modificación que deviene de la Ley de Abolición de Prisión y Apremio Corporal por Obligaciones Patrimoniales, que abre una fase presuntamente humanista en el Derecho Penal Boliviano, se llama Ley Blattmann en honor a su proyectista el actual Ministro de Justicia, doctor René Blattmann.

La nueva disposición deroga la primitiva figura penal que sanciona el daño civil traducido en una obligación pecuniaria o patrimonial (daños y perjuicios-costas judiciales) precisamente por su situación de recluso, pasa a los archivos de la inquisición jurídica.

Con la Ley Blattmann se da chance a que el acreedor recupere su deuda, porque el deudor estaba imposibilitado de generar patrimonio estando en la cárcel. Y si bien corrige los excesos contra la libertad del individuo atingido por obligaciones económicas, especialmente en estos periodos de aguda recesión económica y de crisis, en cambio, abre una válvula de escape hacia la moratoria crónica, porque nuestra idiosincracia no se ajusta a esta benevolente legislación.

El Ministro de Justicia, cuya formación en Derecho proviene de las Academias Europeas, se propone asemejar una institución humanista, que corresponde bien a los países desarrollados, sin consultar a cabalidad los valores culturales de una sociedad atrasada como la nuestra. En Bolivia no hemos recibido la misma educación para responder a las obligaciones contraídas.

El común denominador, en nuestro medio, es que el deudor resulta un mal pagador, ya sea porque la desocupación tan aguda no le permite ingresos, fuera de aquella subsistencia bastante difícil, o porque la viveza criolla le conduce al camino de los delitos por estafa, y finalmente, a soslayar el pago de las deudas recon... excepciones judiciales, que ahora tan... facilitar la Ley Blattmann, para convert... tamos en contratos o compromisos ... cumplirán en el tiempo y espacio de ... nacional.

Naturalmente, no faltaban los desc... usureros o prestamistas que despoj... víctimas con apremios corporales o ... la cárcel. La ley de referencia, en e... repara la deshumanización de la leg... Procedimiento Penal, ahora modific...

Ya no habrá modificaciones con ... los incriminados por deudas en mo... bre, ha de los pensiones alimenticias ... de divorcio y los derechos sociales de ...

Sin embargo, el otro lado de la m... perjuicios irreparables para el Est... resultar muy difícil dar cumplimien... coactivos que el Estado sostiene, pe... de la Contraloría General de la Rep... posible que con la Ley Blattmann ... recuperación de fondos públicos ...

El doctor Blattmann no legisló las ... más eficaces para ejecutar los pla... Cuántos sonsacaron dineros del Est... convocatorias a propuestas para Obr... bajo el título de primeros desembolso... arranque, sin realizar trabajo algu...

Si aplicamos la sentencia de que ... puede encargarse de cobrar ni pag... previsión del acreedor, porque no es ... cobradora de deudas, cuál será la s... deudas en mora al Estado.

Hagamos votos porque en la re... de la Ley vigente se corrijan los aspe... que atentan contra la economía ... intereses del Estado, y por otro lad... valorar este nuevo instrumento leg...

Iván Paz Claros, es periodista. Rosa...

El Gran Mariscal de Ayacucho y los capitalistas ingleses

Por Fernando Baptista Gumucio

Al grito de independencia de estas colonias españolas respondieron los ingleses proclamando las virtudes del librecambismo, sobre las que muy pronto el Gran Mariscal de Ayacucho, en su calidad de Presidente de Bolivia, expresaría dudas y reflexiones que, por su actualidad, conviene rememorar.

La nueva República boliviana ya contaba con funcionarios, intermediarios y tecnócratas que esperaban prosperar a medida que llegasen las inversiones inglesas, cifrando sus esperanzas en dos empresas que habían manifestado su deseo de participar en el proceso de capitalización.

La primera empresa inglesa fue la "Chilena and Peruvian Company", que no tardó en enviar un agente investido de todos los poderes para comprar minas en Chile, Perú y Bolivia. Ese agente llegó a Buenos Aires y siguió hasta Salta donde instaló su sede principal, seguramente porque consideró imprudente, tanto por razones físicas como económicas, el remontar las montañas que lo separaban de Potosí. Prefirió, en consecuencia, enviar emisarios a la Villa para que anunciasen la llegada de los ingleses, las libras esterlinas, y el progreso. Todo en un solo paquete. Nada podía alegrar más a los potosinos, obligados como habían estado a la exacción de sus recursos económicos por realistas y patriotas alternativamente, que el saber de la llegada de financistas dispuestos a invertir en minería. Su espíritu empresarial se impuso una vez más y muchos azogueros suscribieron las acciones que generosamente les ofrecía la Chilena and Peruvian Company, con la seguridad de que la capitalización de sus minas multiplicaría sus ingresos en forma geométrica. Lamentablemente, no fue así, porque sin explicación alguna el Agente retornó a Londres y las acciones se esfumaron sin que un solo picotazo hubiese golpeado el Cerro Rico.

La segunda empresa interesada en la capitalización fue "The Potosí, La Paz and Peruvian Minning Association" en la que los capitalistas ingleses no dudaron en suscribir un Capital de un millón de libras esterlinas, pero en el momento de entrar en caja ese Capital empezaron a flaquear limitándolo a sólo cincuenta mil libras, de las cuales invirtieron apenas la mitad. Como es lógico la primera disposición de los accionistas ingleses fue designar un Director Ejecutivo y Principal Comisionado, con sede en Lima y un sueldo de dos mil quinientas libras. Contrataron también ingenieros, topógrafos, carpinteros, mozos, jardineros, mecánicos de toda clase y no pusieron reparo en ningún gasto que pudiera privar del confort y lujo que merecían los empleados de la Asociación. Compraron asimismo algunas porciones de hierro y azogue, antes de partir de Londres hacia Arica, así como equipos mineros, estos últimos -afirma el Cónsul inglés Joseph Barclay Pentland en sus informes- poco aptos a la minería potosina y el resto, por su peso no podían trasladarse hasta Potosí. Llegados personeros y empleados de la Asociación al puerto de Arica, fueron informados que las concesiones mineras estaban en entredicho (como lo están siempre las que tienen algún valor). A esta incertidumbre se sumó el embargo de los equipos por cuenta de un comerciante porteño.

Ante esta desesperada situación, Edmond Temple, el representante de la Asociación en Potosí, buscó el apoyo, en Chuquisaca, del Gran Mariscal de Ayacucho. La descripción de la entrevista que nos ofrece Temple no tiene desperdicio y por sus conclusiones es digna de conocerse in extenso. "Sucre", nos cuenta Temple en sus Memorias- me recibió de la manera más amistosa y luego pasé a informarle de la protesta de nuestro Principal Comisionado y el descrédito en que la Asociación se hallaba sumida. Pero, al mismo tiempo le expuse mi confianza en que todas nuestras reclamaciones serían atendidas. Sucre, en su respuesta, *me manifestó que le parecía extraño que una Compañía de comerciantes de la Gran Bretaña presuyo, para incursionar en un país tan lejano al como la minería, sin los recursos suficientes y sin ningún plan para obtenerlos; es más sin ninguna intención de proveerlos. Yo no sé* -continuó Sucre en un tono de buen humor- *en qué lado la locura es más notoria o qué lado es el más culpable. Aquel que promueve y despacha esta clase de empresas sin dinero o aquellos que se embarcan en estas empresas dejando sus hogares sin pensar cómo éstas podrán mantenerse y mucho menos cómo podrán llevar a feliz término planes tan gigantes. Los Señores Ingleses* -prosiguió el Gran Mariscal de Ayacucho y Temple reproduce este preludio en castellano para darle el sentido de reproche con que fue pronu... *núan leyendo las historias de El D... más credulidad que la que se merec... se imaginan que estos metales preci... obtenerse sin inversión y trabajo. Y... es cierto que estos metales abund... país, pero no se los puede obtener ... nada, así como tampoco se obtiene ... les con los que se construye una casa.*

Concluida la entrevista con el Gran ... de Ayacucho el representante de la ... salió del despacho presidencial llen... nes, las que anota en sus Memorias ... bién pienso lo mismo y es la primera ... pensamiento me viene a la cabe... razón tiene el Presidente Sucre porq... las piedras con que están pavim... calles no pueden obtenerse sin ... trabajo exige su retribución en dine... circunstancia -concluye Temple- ha... para los Directores de la Asociación ... a personas tan inteligentes como el ... Sucre para que les explique el or... problemas que confrontamos".

En tanto fue el trabajo tesonero ... de los bolivianos, que apuntalado por ... siciones dictadas por el Gran Ma... Ayacucho, determinó en primera ... tancia la recuperación paulatina de ... nacional.

Fernando Baptista Gumucio es ... Paz.

RESENCIA

Premios obtenidos:
Nacional de Fotografía-1991 y 1994
Nacional de Prensa-1993
Interamericano de Prensa-1993
Nacional de Periodismo- 1992 y 1994
María Moors Cabot- 1990
América Latina - ALADI- 1984 y 1989
SIP - P. J. Chamorro- 1987
EFE de Periodismo- 1981

ora:
ría Romero de Campero
General: Jaime Humérez Seleme
Redacción: Pedro Glasinovic V.

La Paz, Bolivia, sábado 21 de enero de 1995

iltración del narcotráfico

a naturaleza misma de sus actividad narcotráfico está obligado a operar andestinidad, pues las leyes de todos ses lo asocian con el delito y, por lo o combaten con la certeza de estar ardando la salud moral y física de s humanos. De modo escueto esta es idad de un fenómeno nocivo que za con deteriorar las estructuras so- de la mayoría de las naciones del a.

l narcotráfico no sólo apela a pro- entos clandestinos sino que procura r por todos los medios la protección círculos del poder. Las cuantiosas de que dispone le facilitan esta tarea si que en los últimos tiempos es cosa te la aparición de noticias sobre la ita complicidad de autoridades con el de drogas; de modo que no es casual corrupción, tan extendida en el mun- hoy, tenga mucho que ver con el rimiento de estos negocios sanciona- r las leyes.

bará que señalar que ningún país pue- zar a una auténtica estabilidad si no a con instituciones moralmente sóli- en consecuencia, altamente fiables los ciudadanos. Pero son justamente embros de estas instituciones los que el acoso del narcotráfico, pues consi- ido de ellos la aquiescencia para tole- ocultar sus actividades tiene por de- un espacio libre de sospechas que tamente lo torna invulnerable a las gaciones de los organismos especiali- s.

Esto es lo que se quiere decir cuando se ma que el narcotráfico está en condicio- s de debilitar los pilares en que se apoya sociedad. Por lo que concierne a nuestro s, inestimablemente, no se trata de me- conjeturas. Por ejemplo, en épocas rela- mente cercanas algunas instituciones como las Fuerzas Armadas podían reclamar para sí un certificado de buena conducta no sujeto a comprobación, pero a la luz de los recientes acontecimientos se llega a la conclusión de que también el sector castrense ha sido infiltrado por las bandas que operan en Bolivia.

A raíz de la captura de un oficial de la Fuerza Naval Boliviana y la incautación de casi media tonelada de cocaína, el Ministro de Defensa ha dicho que la Ley 1.008 -cuya marco legal ha sido cuestionado por diversos sectores del país- debería mantener su vigencia porque si a pesar de su severidad no constituye un freno para los delitos, qué se podría esperar de ella si fuera modificada. Creemos que ese razonamiento no es del todo correcto, porque lo que sale a flote en el caso concreto del capitán Justiniano y sus complices es el uso y abuso de una institución militar que, como parte de las Fuerzas Armadas, suele ser renuente a investigaciones que se canalizan sin trabas mayores en los ámbitos de la sociedad civil.

Nadie que esté consciente del significado de las Fuerzas Armadas para el país puede ser insensible al daño que se le ha inferido mediante el desatino de algunos de sus miembros, pues no se trata de un gremio cualquiera sino de una institución en la que confluyen virtudes propias de una formación rigurosa y cuyo fin es garantizar la seguridad nacional.

Sería un flaco consuelo pensar que lo que acaba de salir a la luz pública en nuestro país es casi moneda corriente en otras naciones. La Fuerza Especial de Lucha Contra el Narcotráfico (FELCN) tiene entre manos un asunto en el que no caben reservas sino investigación severa para castigar a los culpables y disuadir a quienes consideran que las Fuerzas Armadas pueden ser vulneradas por el narcotráfico sin correr riesgo alguno.

La Biblia en sus manos

Hay tarea para todos

Por el P. Francisco López de Dicastillo, C.M.F.

Evangelio de nuestro Señor Jesucristo según San Lucas 1,1-4; 4,14-21.

Ilustre Teófilo: Viendo que otras personas han tratado de escribir ordenadamente los acontecimientos que se han dado entre nosotros, tal como nos los trasmitieron quienes, desde el principio, fueron testigos oculares y servidores de la Palabra, he decidido yo también, después de haber investigado todo con cuidado desde los orígenes, escribírtelo en orden para que te convenzas de la solidez de las enseñanzas que has recibido.

Cuando Jesús, después de su bautismo y las tentaciones, regresó a Galilea movido por el Espíritu, su fama se propagó por toda la región. Enseñaba en las sinagogas y era alabado por todos.

Y llegó a Nazaret, el pueblo donde se había criado. El sábado fue a la sinagoga, como era su costumbre, y se puso de pie para hacer la lectura. Le entregaron el volumen del profeta Isaías. Abriéndolo, leyó este pasaje.

"El Espíritu del Señor está sobre mí, porque me ha ungido para anunciar el Evangelio a los pobres. Me ha enviado a proclamar la liberación a los cautivos, a dar la vista a los ciegos, a liberar a los oprimidos, y a proclamar un año de gracia del Señor".

Cerrando el volumen, lo entregó al asistente y se sentó. Todos los ojos estaban fijos en él. Y Jesús dijo: "Esta Escritura, que ustedes acaban de oír, se ha cumplido hoy".

El texto precedente tiene dos partes: la primera está compuesta de cuatro versículos. Es el breve prólogo del evangelio de San Lucas. La segunda parte la forman los restantes versículos; están tomados del capítulo cuarto y relatan el inicio del ministerio apostólico de Jesús. El evangelista dedica su evangelio a Teófilo, al que ama a Dios; es decir, al hombre de buena voluntad. Y lo hace poniendo a contribución su preparación profesional y literaria. El Espíritu cuenta con el talento y esfuerzo humanos para hacernos llegar su Palabra salvadora.

1. Liturgia de la Palabra: es la divina Palabra complemento imprescindible de toda celebración litúrgica. La Iglesia Católica le da suma importancia. Y los fieles se la debieran dar también, asistiendo desde el inicio de la celebración y participando en esa Liturgia. Costumbre era en la sinagoga, ofrecer la lectura a alguno de los asistentes; como hacemos ahora en nuestras liturgias. Y, a partir de los treinta años, el lector ya podía también hacer sus propios comentarios. Es lo que hace Jesús. Leer, escuchar, meditar, intentar ponerla en práctica y difundir la Palabra de Dios es una actitud que debe tomar todo creyente ante esa divina Palabra.

2. Contraste en Nazaret: Aceptación y rechazo; alabanzas y vituperios. Es el misterio de luz y tinieblas; del juego de la libertad humana frente a la gracia o persona de Jesús. Tal vez esas escenas de contraste no se dieron tan próximas. Pero San Lucas las ofrece juntas para poner de relieve la tremenda realidad de ese misterio y para ponernos a nosotros en guardia. No fueron todos, los que rechazaron al Enviado; el evangelista nos recordará, sobre todo en los Hechos de Apóstoles, que la base de las primeras Comunidades cristianas fueron estos judíos que permanecieron fieles al mensaje de Jesús.

La razón del rechazo la constata claramente el evangelio en los siguientes versículos: Jesús es uno de tantos del pueblo y no hacía milagros en favor de sus paisanos. Difícilmente podrían reconocer al Mesías en quien se entretenía en cosas de tan poco momento.

3. Hoy se cumple la Escritura: Nos imaginamos la admiración de la gente en Nazaret, en las horas de popularidad. Y eso, a pesar de que no comprendían todo el alcance de las palabras de Jesús. Reafirma su misión ante sus paisanos. Afirma que el Espíritu está en El. Que es el Ungido y enviado. Que el Reino ya ha comenzado con su presencia; y ahí están las evidencias. En el mundo hay ceguera, esclavitud, opresión. El ha venido para provocar un cambio radical; su presencia es signo eficaz de una auténtica liberación en la humanidad.

4. Hoy se debe cumplir la Escritura: Y así debiera hoy iniciarse el comentario a ese texto evangélico. Hoy, en nuestros días, se cumple la Escritura; todo esto se está realizando. Que aquel año de gracia, inaugurado por Jesús, se está prolongando en la historia. Que nosotros, todos y cada uno, somos factor de liberación, de luz; que somos portadores de bien y de paz. Más, ante el panorama que presenta el mundo, no podríamos apostillar afirmativamente el pasaje del evangelio, pues la ceguera, la opresión, la guerra tienen atenazadas grandes porciones del mapa mundi. Esa realidad no debe servirnos sino para surgir nuestra acción apostólica, solidaria. Hay tarea para rato y para todos.

5. Solidaridad en los miembros del Cuerpo Místico: Lo explica prácticamente San Pablo (2 Cor. 12, 12-30); es el texto de la segunda lectura en la Liturgia de hoy. Hay que reconocer que junto a esos signos negativos de egoísmo, odio e indiferencia, existen multitud de manifestaciones de solidaridad. Le habría mucho más, más convencida y profunda si nos guiara esta doctrina evangélica, esta teología paulina del Cuerpo Místico; que no es invento del Apóstol, sino providencia amorosa de un Dios que es Padre, y que, por serlo, nos ha hecho partícipes a todos de una misma vida divina. Todos tenemos no poco para aportar. Hoy menos que nunca tiene sentido la cicatería y la mezquindad.

Epílogo: Junto al pan de la Palabra, sabemos los católicos que el Señor nos ofrece en la misma Mesa del Altar, el Pan de la Eucaristía, el alimento de su Cuerpo y de su Sangre. Es la más bella manera, al par que extraña y escondida, para sanar los corazones afligidos y dar luz a los ciegos, fortaleza a los oprimidos. Y sabemos, también, que es compromiso para que nosotros participemos con El en su misión liberadora.

Asia del sur y la Cumbre Social

Por Thalif Deen

Una asociación de 70 organizaciones no gubernamentales (ONG) acusó a la comunidad internacional de subestimar la grave situación social en el Sur de Asia, donde residen casi la mitad de los mil millones de pobres del mundo.

Más de 450 millones de personas se ubican en Asia del Sur debajo de la línea de pobreza, pero la región no está mencionada en el borrador de declaración final de la Cumbre de Desarrollo Social ni el programa de acción preparado para la misma conferencia, destacaron las ONG.

Amitava Mukherjee, presidente de la denominada Asamblea de Asia del sur, exigió la corrección de los documentos redactados para la Cumbre Social, que se celebrará en Copenhague entre el 6 y el 12 de marzo.

"La situación del sur de Asia es ignorada, pese a que se trata del hogar de un quinto de la humanidad y alberga cerca de la mitad de las personas castigadas por la pobreza" en todo el mundo, expresó Mukherjee.

La declaración y el programa de acción serán presentados en Copenhague a la firma de unos 90 jefes de Estado y líderes políticos, que abordarán tres grandes cuestiones: el alivio de la pobreza, el empleo productivo y la integración social.

La Asamblea del sur de Asia, que participa en Nueva York de un encuentro del comité organizador de la Cumbre de Desarrollo Social, comprende 70 ONG de India, Pakistán, Bangladesh, Sri Lanka y Nepal.

La declaración de principios, un documento de 14 páginas aún en debate, sólo otorga mención específica a Africa y al grupo de países de menor desarrollo relativo.

Uno de los nueve principios contenidos en el proyecto en análisis compromete a los líderes del mundo a "promover el desarrollo económico, social y de los recursos humanos de Africa y de los países de menor desarrollo".

Mientras, el borrador de declaración consigna que más de mil millones de personas padecen pobreza extrema y la mitad pasan hambre todos los días.

"Una gran cantidad de hombres y mujeres, especialmente en Africa y en los países de menor desarrollo, tienen limitado o bloqueado el acceso al ingreso y a los recursos", se agrega en el borrador elaborado.

Mukherjee afirmó que resulta inaceptable el olvido de Asia meridional en los materiales preparados para la cumbre de Copenhague, y que debe ser adoptada "una perspectiva correcta" de los hechos.

Varios representantes del sur de Asia, intentaron hace una semana incorporar referencias expresas a la región al proyecto de declaración de la cumbre, en ocasión de un encuentro del Grupo de los 77, portavoz de los países en desarrollo.

Pero otras regiones y bloques, como América Latina y los pequeños estados isleños en desarrollo, también reclamaron reconocimiento en los documentos de Copenhague, y a falta de consenso, el Grupo de los 77 no pudo resolver el caso.

(Naciones Unidas/Inter Press Service).

¿Es o no es verdad?

Por José Gramunt de Moragas, S.J.

indrome de comisionitis?

objeto de buscar los me- os adecuados para gene- es de trabajo se ha crea- omisión Nacional de Em- estará conformada por mitantes del Gobierno, de resa y de la COB. Hay que a iniciativa en tanto sirva solver el grave problema empleo o, al menos, dis- su gravedad.

que la iniciativa es plau- porque es necesario todo o posible para dar ocupa- os miles de los sin trabajo dan por ahí miserables de idad o pobres vergon- angustiados y humilla- que nadie está dispuesto r lo único que tienen, su humano que son sus sus habilidades o sus s.

esumo que los promoto- esa Comisión han tenido ta que la generación de puestos de trabajo no la produce un cuerpo de funcionarios, por muy capaces y bienintencionados que sean. El empleo es un factor más de todo el proceso económico. Todo el mundo sabe que una economía débil no produce ocupación de la mano de obra disponible sino todo lo contrario.

Pero también tengo la impresión de que el objetivo de dicha comisión no puede ser demasiado ambicioso porque no está en sus posibilidades estimular la economía para que ella demande un mayor contingente de mano de obra. Es posible que esa nueva entidad tripartita se limite a lo que un modesto posibilismo, es decir, a hacer lo que se pueda para canalizar la mano de obra desocupada a donde se necesite y procurar que no haya desempleados que no tienen trabajo por la simple razón de que no saben dónde encontrarlo, a pesar de que existen puestos por cubrir.

¿Será pues tan sólo una suerte de agencia de empleo? No lo creo. Estimo que se propone algo más. Una de las ideas que ya se ha apuntado es la de mejorar la calidad de las condiciones de trabajo, lo cual deberá corresponderse con la capacitación de la mano de obra para que ésta tenga acceso a trabajos que requieren un determinado grado de especialización y, consiguientemente, se les asigne un mejor salario. Lo que voy a decir es una exageración para hacerme entender en lo que a la capacitación de mano de obra se refiere: No es admisible que éste sea un país de peones. En consecuencia, a mayor preparación, mejores puestos de trabajo y mejores ingresos.

Apartándome del tema central de este artículo, que es la mencionada Comisión, pero no del todo ajeno a este asunto, creo que hay en nuestro medio un síndrome de *'comisionitis'*. Cuando cualquier entidad, pública o privada, confronta un problema irresoluble, se nombra una comisión. Es una forma de tranquilizar la conciencia de quienes no están en condiciones de dar respuesta al problema. Este queda sin resolver, pero todos sienten haber cumplido con su deber, nombrando un grupo de *'responsables'* para solucionarlo, a sabiendas pero sin decirlo, que va a resultar inútil.

No quisiera que esta disquisición sobre un fenómeno social tan frecuente se interpretara como un pronóstico de que la Comisión de Empleo será uno más de los entes *'fantasma'* que no sirven para lo que fueron creados. Personalmente creo que puede cuplir una labor importante. Ojalá.

El otro aspecto que merece subrayarse es que esa Comisión es una forma concreta, realista y pragmática de acercarse a aquel *'pacto social'* que muchos hemos propuesto, entre Gobierno, Empresa y COB. Por algo se empieza.

mano alzada

Por Rulo Vali

Sin muchas letras

Por Jesús Urzagasti

Una cuestión de fondo

En un país tan curioso como el nuestro, cosas que podrían haber costado más de una muela de pronto se resuelven en un diálogo promisorio. Es lo que ha sucedido a propósito del empleo, definido por el Presidente de la República como el desafío principal para el año 1995.

Sin que medien amenazas -tan frecuentes cuando se trata de hacer entender al vecino que el estómago no espera- el Gobierno, la COB y la empresa privada dialogaron sobre el cómo, el cuándo y el por dónde; porque, claro está, crear cien mil empleos en doce meses -o sea, de la noche a la mañana- no es como coser y cantar.

Pero si desde las más altas esferas oficiales se ha dicho que hay necesidad de cien mil empleos, habrá que creerles, pues son gentes que manejan bien los números aunque de vez en cuando se equivoquen con la cantidad real de individuos que dependen del salario de los que tienen la suerte de laburar en alguna parte.

Por lo pronto, el Gobierno, la empresa privada y la COB decidieron crear una Comisión Nacional del Empleo, cuyos miembros trabajarán ad honorem, o sea que tendrán empleos transitorios sin ganar un real, como les sucede a muchísimos bolivianos. Por lo tanto, esta Comisión tiene todas las trazas de entender como Dios manda el fenómeno del desempleo y del trabajo mal remunerado.

Mejor comienzo no se podía pedir. Aunque no faltará el mal pensado que para su coleto dirá que en dicha Comisión se juntaron el que padece hambre, el que nació para ganar y el que tiene ganas de quedar bien.

Como es sabido, no todo es color de rosa. En las últimas semanas fueron despedidos unos tres mil fabriles. O sea que ya no serán cien mil los empleos necesarios para salir sonriendo a fines de 1995, sino 103 mil. Y si las fábricas trotan de esa manera, nada raro que a otros se les ocurra galopar para librarse de mayor cantidad de obreros.

Sin embargo, para eso está la Comisión Nacional del Empleo: para evitar que el gremio de los desocupados se convierta en el más potente y mejor organizado de la historia sindical del país. Habrá que desearles la mejor suerte, porque se están metiendo en un berenjenal del que saldrán como héroes siempre y cuando a medio camino no se acuerden de que sus intereses son distintos y rompan el compromiso por cualquier zoncera.

RESENCIA
ódico fundado por
Oscar Cajías K. el
marzo de 1952

Jefe de Corresponsales: Rolando Garvizu M.
Secretario de Redacción: Ramiro Ramírez S.

Jefes de área:
Investigación: Amanda Dávila T.
Social: Teddy Molina Ch.
Cultural: Rubén Vargas P.
Deportes: Miguel Velarde T.

Editora PRESENCIA S.R.L.
Gerente General: Ramiro Jáuregui A.
Impresores: Editorial LUX
La Paz - Bolivia

Avenida Mariscal Santa Cruz, Nº 2150
Casilla de Correo 3276 - Cajón Postal 10152
Central Telefónica: 372344
Télex 2659 BV - Telefax 391040

Maestros y policías se enfrentan en las calles

Magisterio paceño evitó la posesión de autoridades educativas. Policía detuvo a dos dirigentes docentes. Similares casos se presentaron en el resto del país.

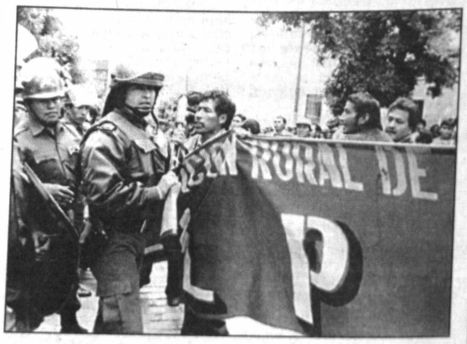

Policías y maestros iniciaron el primer enfrentamiento del año.

Un oficial de policía que recibió el impacto de una piedra espera ser atendido por los médicos.

Maestros y policías protagonizaron ayer los primeros enfrentamientos en lo que va del año, con el correspondiente saldo de heridos y contusos, así como el apresamiento de dos dirigentes por parte de las fuerzas policiales.

Dirigentes y maestros que intervinieron desde el miércoles las oficinas de la Dirección Departamental de Educación de La Paz, para evitar la posesión de las nuevas autoridades distritales, fueron desalojados por la policía.

La violencia utilizada por los efectivos policiales para desalojar a los maestros determinó similar reacción, que provocó que varios policías reciban el impacto de piedras, que fueron lanzadas por maestros iracundos que protestaban por la agresión policial.

Por varios minutos, la avenida Illimani, zona de Miraflores, se convirtió en un campo de batalla, donde los más afectados fueron los vecinos, que tuvieron que sufrir los efectos de las piedras y la acción de los policías nerviosos, que tomaban a todos como maestros.

El dirigente docente, Rolando Castillo, al anunciar que este sábado se realizará una asamblea general para aprobar medidas de presión, dijo que "la respuesta a la agresión policial será el aumento de las medidas de presión". Sin embargo, manifestó que a pesar del desalojo de los maestros de las oficinas de la dirección distrital, "se evitó la posesión de las nuevas autoridades educativas impuestas por el gobierno".

Por su parte, la Confederación de Trabajadores de Educación Urbana de Bolivia expresó su protesta por la detención y agresión a maestros en la ciudad de La Paz y el resto del país.

La máxima organización laboral de los maestros, al afirmar que la violencia y la represión no callarán la lucha de los trabajadores de la educación, advirtió con asumir medidas de presión para obligar al gobierno a modificar su posición.

ACTIVIDADES ESCOLARES

Dirigentes del magisterio nacional explicaron que pese a la actitud violenta de la policía y el apresamiento de varios maestros, no se interrumpirá el proceso normal de inscripciones y por el contrario el magisterio nacional ratifica la voluntad de garantizar el inicio de actividades escolares.

El magisterio tiene la voluntad de garantizar la normalidad de las actividades escolares, pero advierte que si el gobierno quiere imponer la reforma educativa, los trabajadores de la educación se movilizarán junto con todo el pueblo, agregaron.

El 26 de enero

Médicos declararán paro de 24 horas en el país

Los médicos del sistema de seguridad social, así como los dependientes de la Secretaría de Salud, el próximo 26 de enero ingresarán en un paro de 24, en protesta por incumplimiento de acuerdos suscritos con el gobierno.

En la gestión de 1994 ese sector profesional firmó un convenio con las autoridades de la Secretaría de Salud, en el que se acordó llevar a cabo la aplicación del escalafón médico para el reconocimiento económico de cada profesional.

Según la explicación que hizo el vicepresidente del Colegio Médico de Bolivia, Cristiam Fuentes, los médicos sobre la base del acuerdo presentaron documentación y trabajos para calificar, pero la Secretaría no cumplió.

Los médicos con la aplicación del escalafón debían recibir un incremento del 23% sobre el salario básico que perciben.

Una reunión sostenida con el secretario de Salud, Joaquín Monasterio, estableció que en la partida 100 (salarios) existe una reserva de la gestión pasada y con esos recursos se buscaría honrar el convenio. El plazo fue fijado al 12 de enero, pero hasta la fecha no hay noticias, anticipó Fuentes.

Además, se exige que el proceso de institucionalización en la Secretaría de Salud se cumpla, pues hasta ahora se continúan nombrando autoridades y médicos para los hospitales, sin ningún concurso de méritos y a criterio político.

En la Caja Nacional de Salud, en cambio, se vio que convocaron a varios concursos de mérito, reconoció el vicepresidente del Colegio Médico.

El compromiso del gobierno, en sentido de que se analice junto a los médicos la reforma de salud en el país, con miras a su mejora, tampoco se cumplió y no se invitó al sector a la formulación del presupuesto de salud de 1995, lamentó.

PARO

Fuentes confirmó que el jueves 26 de enero se cumplirá un paro nacional en todo el territorio nacional. Sin embargo, en todos los centros de salud, hospitales y clínicas, el Colegio Médico de Bolivia instruirá que se cumplan los servicios de emergencia para asistir los casos más urgentes.

Docentes rurales anuncian marchas de sus distritos a sede de gobierno

Cochabamba, 20 (ANF).- El Ampliado de la Confederación de Maestros Rurales de Bolivia, que se realiza en Cochabamba, anunció que a partir del inicio de las labores escolares, se instruirá la realización de marchas desde cada uno de los distritos hasta la sede de gobierno, en protesta contra la Reforma Educativa.

Según el dirigente de esa organización sindical, Fred Nuñez, las movilizaciones se realizarán también ante los últimos acontecimientos de violencia generados por fuerzas del gobierno contra los maestros tanto en La Paz como en Potosí.

En cada uno de estos distritos, fuerzas policiales tuvieron que actuar para desbaratar la intervención de las oficinas distritales de educación, por maestros de base que pretendía impedir la posesión de autoridades educacionales

El dirigente Nuñez afirmó que estas movilizaciones serán permanentes hasta que el gobierno reboque las designaciones políticas de las autoridades educacionales en cada uno de los distritos del país, debido a que las mismas no garantizan de ninguna manera, la regularidad de la gestión escolar.

Llamó a la unidad de los maestros urbanos y rurales para hacer frente común al gobierno que pretende imponer a la fuerza su reforma educativa, que ya ha sido rechazada por todos los sectores populares del país. Dijo que la Ley de Reforma Educativa, no busca superar la crisis de la educación sino por el contrario la va ha profundizar aún más.

Más de 200 familias afe por inundaciones en el

COCHABAMBA, 20 (PRESENCIA). El desb efecto de las lluvias colocaron en situación crít nes del Chapare tropical, donde por lo menos afectadas por las aguas de los ríos Chapare, M

Las aguas inundaron y aislaron durante poblaciones como Puerto Aurora, San Franc Aunque el personal de Defensa Civil se movili prestar auxilio a los damnificados, el mal estado efecto de las aguas, impidió una ayuda inmed

Las riadas causaron daños considerables y la mayor parte ya no servirá para la siembra

El prefecto del Departamento, Germán Lema preocupación e informó que se ha dispuesto emergencia que incluye, además de Defensa Civ Servicio Nacional de Caminos (SENAC), cuya labo litar las rutas de circulación y la construcción de

Atribuyó los desbordes de los ríos a la con maderera en la región, por ello dijo que hay q para emprender una "auténtica cruzada ecológ

Lema Araoz dijo que es difícil saber con ex familias afectadas

Entretanto Defensa Civil prepara la distribu medicamentos entre los primeros damnificados aguardan una nueva partida de víveres para las

YPFB

"Y.P.F.B. TE RECOMIENDA AHORRAR LA ENER
YACIMIENTOS PETROLIFEROS FISCALES BOLIV
GERENCIA INDUSTRIAL

INVITACION A CONCURSO DE P

YACIMIENTOS PETROLIFEROS FISCALES BOLIVIANOS, invi firmas legalmente establecidas a presentar propuestas para los

PRIMERA CONVOCATORIA

PEDIDO No.	MATERIAL
GID-4500/95	SELLO MECANICO COMPLETO DORE
GID-5000/95	FURFURAL ANHIDRIO

Presentación Propuestas 13 de febrero de 1995 Hrs. 15:30

TERCERA CONVOCATORIA

PEDIDO No.	MATERIAL
GID-4053/94	CABLES Y CONDUCTORES ELECTRICO
GID-4564/94	REFRACTARIOS

Presentación Propuestas 06 de febrero de 1995 Hrs. 15:30

Los pliegos podrán ser obtenidos en División de Materiales GID Salamanca No. 0722 y Asesoría Legal, Distrito GID Oriente Av Santa Cruz, a partir del día 24 de enero de 1995, previo pago de en los siguientes horarios 14:00 a 16:00 (Cochabamba) y de 8 Cruz)

Adicionalmente deberán cancelar Bs 3,00 por reposición de 14.94% por concepto de IVA

Las propuestas deberán ser presentadas en la División de Cochabamba, Av. Salamanca No. 0722

Cochabamba, 17

RELACIONES PUBLICAS DE YPFB

NOTA La cancelación de los pliegos será por UNICA VEZ para una próxima oportunidad si se declara desierta

CORPORACION REGIONAL DE DESARROLLO DE LA PAZ

COMUNICADO

La Corporación Regional de Desarrollo de La Paz (CORDEPAZ), invita a los ganaderos de la Provincia Iturralde a participar de la venta directa del ganado en subasta pública, evento a realizarse en los Centros:

IXIAMAS: Del 28 al 31 de enero de 1995
Ganado bovino Serrate
Banado equino

EL PORVENIR: Del 1 al 4 de febrero de 1995
Ganado bovino Holstein
Ganado equino

ENTIDAD FINANCIERA NO BANCARIA

REQUIERE:

1) EVALUADOR DE PROYECTOS

Para trabajar a tiempo completo, en calidad de evaluador de proyectos de crédito en el sector camélido:
- Ing. Agrónomo, Economista o Administrador de Empresas
- Amplia experiencia en Proyectos de desarrollo o promoción del sector.
- Conocimiento de idiomas Quechua y/o Aymara
- Licencia de conducir (Brevet)
- Experiencia laboral mayor a cinco años.

2) EVALUADOR DE INSTITUCIONES

Para trabajar a tiempo parcial en calidad de evaluador institucional para revisar y evaluar los reglamentos y normas internas y el cumplimiento de procedimientos. Asimismo, para realizar el seguimiento de acciones financieras y crediticias.
- Auditor Economista o Administrador de Empresas
- Experiencia en evaluaciones de entidades, principalmente financieras.
- Haber trabajado con ONGs.
- Experiencia de 10 años. Se considerará preferentemente a profesionales mayores de 35 años de edad.

Enviar Curriculum Vitae a la casilla 14927, La Paz, hasta el día 26 de enero de 1995.

Miami Children's Hospita

LA PAZ - BOLIVI

23, 24, 25 y 26 de Enero de 1995

30 Curso Anual de Postgrado en Pedia

TELECONFERENCIA MEDICA INTERNACION
Educación Contínua en Pediatría

EN VIVO - VIA SATELITE
Sheraton Bal Harbur Resort
Bal Harbour, Florida

LOCAL
Facultad de Medicina Auditorio, Piso 13

Horario local a partir de las 9 a.m.

COORDINADORES
Dra. Ruth G. de Maldono
Dr. Eduardo Marr
Dr. Luis Tamayo
Dr. Jorge Tejerina
Dr. Javier Torres
Dr. Jaime Tellería

COSTO DEL CURSO
MEDICOS $us. 50.-
RESIDENTES $us.
ESTUDIANTES $us.

INFORMES E INSCRIPCIONES
Sociedad de Pediatría
Hospital del Niño
Teléfono: 32-0107 Miraflores La Paz

Resolución secretarial de Declaratoria en Comisión con goce de haberes para los asistentes.

BANCO CENTRAL DE BOLIVIA
BIBLIOTECA

...ta de educación contribuye a ...var niveles de desnutrición

Mapa de la Desnutrición en Bolivia demuestra que no se han logrado avances en la lucha contra este problema que afecta al desarrollo de los recursos humanos.

...olivia, de cada 100 ni-...ores de cinco años el ...senta algún grado de ...ción, lo que demuestra ...uno de los países de ...Latina con la tasa más ...desnutrición, según el ...la Desnutrición 1990-...e observa la falta de ...n como el factor que ...yor asociación lineal ...snutrición.

...orme, elaborado por la ...de Apoyo y Políticas ...(UDAPSO) del Ministe-...sarrollo Humano, con ...ración de la Secretaría ...de Salud y otras insti-, demuestra que no se ...ado muchos avances ...dicar la desnutrición. ...s problemas que inciden en el desarrollo ...ecursos humanos en el país.

...CADORES PREOCUPANTES

...partamento de Potosí presenta el nivel ...s de desnutrición, con 48.6% por cada ...s.

...rovincias de Bolivia que registran mayor ...cia de desnutrición a la media nacional ...rés Ibañez, Quijarro, Chayanta y Sud ...el Departamento de Potosí, Arque y ...en Cochabamba, Boeto y Yamparaez en ...aca, entre otros.

...apa señala que las prevalencias de ...ción global en el país (tomando en cuen-...y edad de los niños menores de 5 años), ...ntenido constantes entre 1990 y 1992. ...categoría de desnutrición leve, modera-...era, se observa una prevalencia de 35.5 ..., en la categoría de desnutrición modera-...era, 11.1% a 12% y en la de desnutrición ...ma prevalencia de 2.4% a 2.2% en ese ...

...rectora de la Unidad de Políticas y Segurí-...ntaria, María del Carmen Daroca afirmó ...en esta información procesada es del 90 al ...datos del 93 al 94 que serán procesados hasta fin de año- señalan que no se ha logrado mejorar los niveles de desnutrición desde 1992 hasta la fecha.

LA EDUCACION COMO CAUSA

Basado en el análisis nacional y por departamentos, el mapa señala que el índice de educación tiene mayor asociación lineal con la desnutrición (con una correlación de 0.54), lo que permite sugerir que elevados porcentajes de la población con rezago educativo, se asocian a altas tasas de prevalencia de desnutrición global.

"Una vez controlada la influencia de la educación en la desnutrición y al analizar los indicadores de fecundidad, saneamiento básico y salud, se observó que prácticamente se anula la influencia de éstos en las prevalencias de desnutrición. El análisis de clasificación múltiple también revela que la educación tiene un efecto directo y significativo en el comportamiento de la desnutrición", señala la UDAPSO en la presentación del mapa.

El segundo factor estrechamente ligado a la desnutrición es la falta de una asistencia de salud adecuada.

Las altas tasas de desnutrición infantil, contribuyen a los elevados índices de bajo peso al nacer, mortalidad infantil, retardo en el crecimiento, entre otros.

Durante la edad pre escolar, la desnutrición limita el futuro aprovechamiento y rendimiento escolar y a la larga repercute en la calidad de vida de la población económicamente activa, limitando sus posibilidades de inserción laboral y su reproducción social, señala el estudio.

El mapa de la desnutrición fue presentado ayer ante el ministro de Desarrollo Humano, Enrique Ipiña y los representantes de UDAPSO, Unicef y la Secretaría Nacional de Salud, como un instrumento para iniciar las políticas destinadas a erradicar este problema.

Día del trabajador ferroviario

Hoy, 21 de enero, los trabajadores ferroviarios celebran su día en conmemoración de la creación de la primera Caja de Pensiones y Montepíos en 1938. Por este motivo, el presidente ejecutivo de la Empresa Nacional de Ferrocarriles, José Luis Landivar dirigió un mensaje de salutación a los trabajadores ferroviarios del país en un acto que se realizó en las instalaciones de la estación central. Posteriormente se colocó la piedra fundamental para la erección del monumento al trabajador ferroviario en esta ciudad, que será una réplica del que existe en Uyuni.

Recluidos en cárceles

Gobierno inicia trámite de indulto para menores y ancianos

Ministro de Justicia inició el pedido ante la Vicepresidencia de la República.- La Corte Suprema pidió a las cortes distritales un informe para elaborar los expedientes del caso.

Adolescentes internados en las cárceles del país podrán recobrar su libertad si son beneficiados con el indulto.

El gobierno dio un primer paso para obtener la liberación de los menores y ancianos recluidos injustamente en las cárceles del país, y solicitó a la Corte Suprema de Justicia que inicie la recopilación de información para tramitar el indulto de los detenidos de ambos sectores.

El Ministerio de Justicia inició este pedido ante la Vicepresidencia de la República, sugiriendo la tramitación de este beneficio en cumplimiento del artículo 59 de la Constitución Política del Estado. Entre las atribuciones del Poder Legislativo, el inciso 1) del citado artículo señala "... conceder indultos previo informe de la Corte Suprema de Justicia".

"En las cárceles del país están recluidos sin separación alguna con el resto de la población penitenciaria, ancianos y menores, quienes por razones de su edad se ven expuestos diariamente a todo tipo de peligros y atentados en contra de su integridad física y moral", señala el titular de justicia en carta que dirigió al Vicepresidente Víctor Hugo Cárdenas en diciembre.

Asimismo se pide encontrar una solución a esta problemática al amparo de la mencionada disposición.

ACCIONES CONCRETAS

El Vicepresidente de la República se refirió al tema de las cárceles y en especial a los menores y adolescentes recluidos, como uno de los temas de mayor preocupación.

"Desde el Congreso vamos a trabajar para mejorar las condiciones del trato que reciben los menores y adolescentes en las cárceles", manifestó Cárdenas a un grupo de niños brigadistas que le expuso este tema como parte de las demandas del sector.

Actualmente, en la cárcel de San Pedro se encuentran recluidos sin sentencia 130 menores y adolescentes, de los cuales 60% no tiene familia.

El Vicepresidente, como presidente nato del Congreso solicitó a la Corte Suprema de Justicia emitir un informe sobre la situación de los menores y ancianos en los penales del país, previa consideración de las disposiciones legales vigentes.

INDULTO EN MARCHA

El presidente del máximo organismo de justicia, en respuesta al pedido de la Vicepresidencia ordenó a las cortes superiores del país levantar en un plazo breve una información detallada para elaborar los expedientes individuales de los ancianos y menores y reclusos.

Este informe, según la respuesta de la Corte Suprema, será remitido oportunamente para conocimiento del Congreso. Esto se debe a que para el trámite de indulto que pueda conceder el Congreso a este grupo de reclusos, en la Sala Penal se carece de los datos que permitan fundamentar el informe.

En el caso de los ancianos, pese a las disposiciones legales vigentes que determinan que se puede detener y recluir sólo hasta antes de los 60 años, muchos sobrepasan esa edad y siguen recluidos, inclusive después de haber cumplido su sentencia.

CORPORACION REGIONAL DE DESARROLLO DE LA PAZ
CORDEPAZ

EL CAMBIO PARA LA PAZ

Bolivia LA NUEVA

Las instituciones que trabajan por el Desarrollo del Departamento de La Paz, invitan a la presentación de los Programas y Proyectos de Desarrollo Económico - Social del Gobierno Nacional en el Departamento de La Paz, denominados "EL CAMBIO PARA LA PAZ", que se realizará el día lunes 23 del presente mes a horas 8:30 a.m. en el Salón de Conferencias del Banco Central de Bolivia.

PROGRAMA

Lunes 23 de enero 1995

8:30 **Inauguración y Explicación de Objetivos**
Ministro de la Presidencia - Lic. José Guillermo Justiniano

10.00 **Presentación del Plan General de Desarrollo Económico y Social**
Secretaria Nacional de Planificación Ministerio de Desarrollo Sostenible y Medio Ambiente.
Dr. Alejandro Mercado

11:00 **La Inversión en el Departamento de La Paz**
Secretaría Nacional de Hacienda, Lic. Gaby Candia

11:30 **Energía e Hidrocarburos**
Ing. Carlos Miranda - Secretario Nacional de Energía e Hidrocarburos

12:00 Dr. Mauricio Gonzales - Presidente de YPFB

Receso

15:00 **Avance de la Participación Popular en el Departamento de La Paz**
Lic. Mario Galindo

15:30 **Comunicación e Integración para La Paz**
Lic. Germán Medrano - Presidente de ENTEL

16:00 Ing. Juan Carlos Gottret, Subdirector del Servicio Nacional de Caminos

16:30 **Proyectos para La Paz**
Fondo Nacional de Desarrollo Regional
Dr. Arturo Castaños - Director Ejecutivo

17:00 **CORDEPAZ**
Lic. Fernando Barthelemy T. - Pdte. Corporación de Desarrollo de La Paz

17:30 **Fondo de Inversión Social**
Ing. Luis Gonzales Leytón

18:00 *** Fondo de Desarrollo Campesino**
Lic. Franklin Cárdenas

18:30 Clausura evento

Organización: Ministerio de la Presidencia, Subsecretaría de Coordinación Gubernamental

Y se hizo el milagro

"Cardenales" y "renovadores" del MIR reconcialiados en torno a Jaime Paz

Estos serán los hombres que dirigirán el MIR. Integraran el nuevo "estado mayor mirista" que dará batalla.

El ex-presidente Jaime Paz ha logrado reconciliar a los "cardenales" y "renovadores" en el MIR y hará posible que ambos bandos, que hasta hace poco amenazaban con dividir al partido, conformen una dirección colegiada para reconducir los destinos del MIR en su hora más difícil, anunció el diputado y dirigente Hugo Carvajal.

Las diversas corrientes se encontrarán el próximo 26 de enero, en una asamblea nacional en la ciudad de La Paz, para elegir a su estado mayor y proclamarán a Jaime Paz, su líder fundador, como jefe del partido. Luego elegirán a la dirección colegiada, en la que estará el jefe en ejercicio, Oscar Eid, actualmente detenido en el penal de San Pedro.

"Oscar Eid es un hombre que pudo tener errores en la política nacional y partidaria, pero nadie puede descartar que es un gran político, un gran operador y esas circunstancias lo han convertido un un símbolo para el MIR y por ello el partido no puede prescindir de él y debe pertenecer al futuro mando ya no como jefe porque ese puesto será ocupado por el ex presidente Jaime Paz", declaró.

La dirección colegiada será transitoria y estará en funciones hasta agosto de 1996, fecha en que se prevé habrá concluido el amargo capítulo de los "narcovínculos". De allí en adelante, los miristas se proponen encarar una reestructuración a fondo de su partido, en la perspectiva electoral de 1997.

"EL MIR vive una guerra declarada por el gobierno, esa situación nos obliga a deponer las diferencias internas y a entrar en un clima de concertación. No será una renovación profunda como pensábamos, las circunstancias nos obligan a convivir con las diferencias por un tiempo más pero la renovación partidaria llegará", dijo Carvajal.

Sin embargo, los ajustes seran importantes. Se prevé que Jaime Paz sea proclamado como jefe y Oscar Eid como miembro de la dirección colegiada que estará integrada por 5 ó 7 miembros. "Jaime Paz es el unificador y el líder histórico, si ha decidido volver a la política necesita de un instrumento fuerte que haga frente al cerco que nos han tendido", agregó el diputado.

Caras nuevas y rostros conocidos

Al margen de elegir a una dirección colegiada, los miristas conformarán un Comité Político Nacional, que estará integrado por medio centenar de dirigentes.

Otras fuentes de ese partido revelaron que el nuevo Secretariado Ejecutivo Nacional estaría conformado por Oscar Eid, Carlos Saavedra, Gonzalo Valda, Carlos Böhrt, Hugo Carvajal y Tonchi Marincovic. La plaza de La Paz es la que aún está en discusión, entre los candidatos figuran Fernando Cajías, Marco Antonio Oviedo, Francisco Aramayo, Mabel Cruz y "Fito" Soliz.

La elección municipal

Luego de la recomposición de los mandos, los miristas se proponen dar batalla en dos frentes: defender a su partido de la "guerra declarada" por el gobierno y prepararse para enfretar las Elecciones Municipales de diciembre.

"Por el momento nos preocupa más la organización del partido, ahora nos proponemos diseñar una estrategia político-parlamentaria y en una segunda fase veremos como enfrentamos la campaña municipal, pero estamos obligados a dar batalla en todos los frentes. Lo que está fuera de toda duda es que por ninguna razón el MIR dejará de participar en los comicios de diciembre", acotó.

Oscar Eid dejará la jefatura para que la asuma Paz, pero será nombrado miembro del nuevo estado mayor "mirista", a pesar de estar procesado por la Ley 1008.- Caras nuevas y conocidas dirigirán al "nuevo" MIR.

Tras la decisión de Jaime Paz Zamora de alejarse de la política en abril del año pasado, el MIR se hundió en un mar de contradicciones y pugnas internas que ni el propio Eid con su habilidad de negociador pudo superar. Las divergencias parecían irreconciliables y todo intento de reorganización estaba condenado al fracaso.

El retorno de Paz Zamora configuró un nuevo escenario dentro del MIR. Las diferencias parecen haber desaparecido y los miristas de todas las tendencias se muestran unidos para encarar el destino de su partido y de sus dirigentes cuestionados.

Miem
CNPZ
sobre
por el

El juez
en lo Pen
María, de
rar de tod
en el asesi
Jorge Lon
Zalles Cu
irregular (
desde hace
penal de "
Asimi
penal en el
compone
versivo que
1991 secue
sario y el 5
mismo año
dos por las
dad del Est
un enfrenta
con estos,
toridades de
Zalles Cu
tado desde
Ecuador por
lación con e
Lonsdale, le
etapas sum
comprobado
ridad judicia
Mientras
do defensor
vos, Freddy
que la demora
la etapa sum
cho evidente
de justicia y
terpondrá un
para constitu
Corte Supre

EMPRESA METALURGICA VINTO

INVITACION PUBLICA No. 01/95

La Empresa Metalúrgica Vinto, invita a las firmas comerciales y/o industriales legalmente establecidas en el país, presentar propuestas para:

CONSTRUCCION OLLA PARA REF. TERMICA

El Pliego de Especificaciones Técnicas y Administrativas podrá ser recabado de las oficinas de Asesoría Legal de la Empresa (Oruro) y/o en la oficina Gestoría de la ciudad de La Paz (Av. Villazón Nro. 1966), previo empoce de Bs. 50.-

Las propuestas deberán presentarse en Asesoría Legal de la Empresa Metalúrgica Vinto (Oruro) y/u oficinas Gestoría La Paz, hasta horas 17:00 del día 10 de febrero de 1995, bajo el rótulo de:

EMPRESA METALURGICA VINTO
CONSTRUCCION OLLA PARA REF. TERMICA

EMPRESA METALURGICA VINTO

INVITACION PUBLICA No. 02/95

La Empresa Metalúrgica Vinto, invita a las firmas comerciales y/o industriales legalmente establecidas en el país, presentar propuestas para:

CONSTRUCCION OLLAS PARA REF. TERMICA

El Pliego de Especificaciones Técnicas y Administrativas podrá ser recabado de las oficinas de Asesoría Legal de la Empresa (Oruro) y/o en la oficina Gestoría de la ciudad de La Paz (Av. Villazón Nro. 1966), previo empoce de Bs. 50.-

Las propuestas deberán presentarse en Asesoría Legal de la Empresa Metalúrgica Vinto (Oruro) y/u oficinas gestoría La Paz, hasta horas 17:00 del día 10 de febrero de 1995, bajo el rótulo de:

EMPRESA METALURGICA VINTO
CONSTRUCCION OLLAS PARA REF. TERMICA

EMPRESA METALURGIC

INVITACION PUBLIC No. 03/95

La Empresa Metalúrgica Vinto, invita a las firmas co
o industriales legalmente establecidas en el país
propuestas para la provisión de:

LADRILLOS REFRACTARIOS ALTA AL

El Pliego de Especificaciones Técnicas y Administ
ser recabado de las oficinas de Asesoría Legal de
(Oruro) y/o en la oficina Gestoría de la ciudad de
Villazón Nro. 1966), previo empoce de Bs. 50.-

Las propuestas deberán presentarse en Asesoría
Empresa Metalúrgica Vinto (Oruro) y/u oficinas ge
hasta horas 17:00 del día 10 de Febrero de 199
de:

EMPRESA METALURGICA VINTO
LADRILLOS REFRACTARIOS ALTA ALUMI

EMPRESA METALURGICA VINTO

INVITACION PUBLICA No. 04/95

La Empresa Metalúrgica Vinto, invita a las firmas comerciales y/o industriales legalmente establecidas en el país, presentar propuestas para:

HORMIGON REFRACTARIO

El Pliego de Especificaciones Técnicas y Administrativas podrá ser recabado de las oficinas de Asesoría Legal de la Empresa (Oruro) y/o en la oficina Gestoría de la ciudad de La Paz (Av. Villazón Nro. 1966), previo empoce de Bs. 50.-

Las propuestas deberán presentarse en Asesoría Legal de la Empresa Metalúrgica Vinto (Oruro) y/u oficinas Gestoría La Paz, hasta horas 17:00 del día 10 de febrero de 1995, bajo el rótulo de:

EMPRESA METALURGICA VINTO
HORMIGON REFRACTARIO

EMPRESA METALURGICA VINTO

INVITACION PUBLICA No. 05/95

La Empresa Metalúrgica Vinto, invita a las firmas comerciales y/o industriales legalmente establecidas en el país, presentar propuestas para:

LADRILLOS REFRACTARIOS ALTA ALUMINA

El Pliego de Especificaciones Técnicas y Administrativas podrá ser recabado de las oficinas de Asesoría Legal de la Empresa (Oruro) y/o en la oficina Gestoría de la ciudad de La Paz (Av. Villazón Nro. 1966), previo empoce de Bs. 50.-

Las propuestas deberán presentarse en Asesoría Legal de la Empresa Metalúrgica Vinto (Oruro) y/u oficinas gestoría La Paz, hasta horas 17:00 del día 10 de febrero de 1995, bajo el rótulo de:

EMPRESA METALURGICA VINTO
LADRILLOS REFRACTARIOS ALTA ALUMINA

EMPRESA METALURGICA

INVITACION PUBLIC No. 06/95

La Empresa Metalúrgica Vinto, invita a las firmas com
o industriales legalmente establecidas en el país,
propuestas para

CONDENSADORES DE VAPOR

El Pliego de Especificaciones Técnicas y Administra
ser recabado de las oficinas de Asesoría Legal de la
(Oruro) y/o en la oficina Gestoría de la ciudad de La
Villazón Nro. 1966), previo empoce de Bs. 50.-

Las propuestas deberán presentarse en Asesoría Le
Empresa Metalúrgica Vinto (Oruro) y/u oficinas gestoría
hasta horas 17:00 del día 10 de Febrero de 1995, bajo
de:

EMPRESA METALURGICA VINTO
CONDENSADORES DE VAPOR

UNIVERSIDAD MAYOR DE SAN ANDRES
FACULTAD DE CIENCIAS ECONOMICAS Y FINANCIERAS
CARRERA ADMINISTRACION DE EMPRESAS
HONORABLE CONSEJO DE CARRERA

CONVOCATORIA PARA DIRECTOR DEL INSTITUTO DE INVESTIGACION Y CAPACITACION EN CIENCIAS ADMINISTRATIVA I.I.C.C.A.

De acuerdo a Resolución emitida por el Honorable Consejo de Carrera, se convoca a todos los Docentes Titulares en ejercicio de la Universidad Mayor de San Andrés para optar el cargo de **DIRECTOR DEL INSTITUTO DE INVESTIGACION Y CAPACITACION EN CIENCIAS ADMINISTRATIVA I.I.C.C.A.**

Son requisitos:

a. Ser Boliviano.
b. Ser Docente Titular de la Universidad Mayor de San Andrés con una antigüedad no menor de tres años.
c. Tener formación y experiencia de investigación en algunas de las áreas del Instituto a cuya Dirección postula.
d. Haber realizado investigación original demostrada por trabajos, publicaciones o inéditos.
e. Acreditar el grado académico máximo que la U.M.S.A. otorga, en la Carrera de Administración de Empresas bajo cuya dependencia funciona el Instituto al que postula.
f. No tener antecedentes anti-autonomistas comprobados, ni proceso judicial penal ejecutoriado.
g. Presentar un Plan de Trabajo Trienal.
h. Presentar Curriculum Vitae documentado.

El plazo de entrega de la documentación fenece el día **lunes 20 de febrero del presente año a horas 18:00** en la Secretaría de la Carrera (Monoblock Central - 2do. Piso).

Lic. Franklin Sandi Rubín de Celis
PRESIDENTE DEL HONORABLE CONSEJO DE LA CARRERA ADMINISTRACION DE EMPRESAS

La Paz, enero 20, 1995

Sello: UNIVERSIDAD MAYOR DE SAN ANDRES - Facultad de Ciencias Económicas y Financieras - CARRERA DE ADMINISTRACION DE EMPRESAS - La Paz - Bolivia.

UNIVERSIDAD MAYOR DE SAN ANDRES
FACULTAD DE CIENCIAS ECONOMICAS Y FINANCIERAS
CARRERA DE ECONOMIA

INICIO DE LA GESTION ACADEMICA 19

Se pone en conocimiento de los señores docentes, estudiantes y postulantes de la Ca
Economía, el Calendario de inscripción e inicio de clases de la Gestión Académica 1995.

GESTION LECTIVA: Del 13 de febrero al 15 de diciembre de 1995

INSCRIPCION ALUMNOS ANTIGUOS

Materias hasta el Segundo Curso	27/1/95	y	30/1/95
Materias hasta el Tercer Curso	31/1/95	y	1/2/95
Materias hasta el Cuarto Curso	2/2/95	y	3/2/95
Materias hasta el Quinto Curso	6/2/95	y	7/2/95

INSCRIPCION ALUMNOS NUEVOS:

Materias para el Primer Curso	8/2/95	y	9/2/95

INSCRIPCION TRASPASOS Y CASOS ESPECIALES: 10/2/95
INICIO DE CLASES: 13 de febrero de 1995
HORARIO DE INSCRIPCIONES: De Hrs. 9:00 a 13:00
15:30 a 19:30

REQUISITOS:
Alumnos Antiguos: Matricula Gestión 1994
Alumnos Nuevos: Certificado de aprobación del Curso Pre-universitario o del Examen de Dispens

LUGAR DE INSCRIPCION: Oficina de Kardex, 5º piso, Monoblock Central.

Mayores informes en la Secretaría de la Carrera.

La Paz, enero 20, 1995

Lic. Mario Murillo Oporto
DIRECTOR CARRERA DE ECONOMIA

VºBº Dr. Carlos Clavijo Vargas
DECANO FAC. CS. ECO. Y FIN.

raguay y Bolivia ratifican bilitación de un corredor

reunión de la Comisión Mixta Permanente de Coordinación ratificó la decisión de poner en un corredor interoceánico.

dades de Paraguay y Bolivia ratificaron ayer o de poner en funcionamiento el corredor nico, que se iniciará en la hidrovía Paraguay- asando por Bolivia hasta llegar al Puerto de , durante la sexta reunión de la Comisión manente de Coordinación.

retario de Relaciones Exteriores de la Canci- ne Aparicio, informó que la reunión de ayer marcada en los resultados de la reciente de la Comisión Tripartita formada por Bolivia, raguay.

ló que en cumplimiento de los acuerdos de entes Gonzalo Sánchez de Lozada (Bolivia), rlos Wasmosy (Paraguay) y Alberto Fujimori chidos en la "Declaración de Puerto Suárez" do año, se resolvió en Lima este jueves dar proyecto conjunto de vincular físicamente los Atlántico y Pacífico a través de sus territorios. mpo de indicar que en la reunión se ha dado to a todos los temas ya acordados, precisó bjetivo es lograr una verdadera integración s pueblos, pues hay el proyecto de crear una binacional en la frontera entre Paraguay y en el Ito Villazón).

RAGUAY INTERESADO

AS BOLIVIANO

su parte el vicecanciller paraguayo, Oscar Saldbi, manifestó que su país está interesado gar gas boliviano, pero en vista de la fuerte que supone la construcción del ducto de un de kilómetros entre su país y el nuestro, el se hará efectivo los próximos años, con la ción directa del sector privado.

ndose al tema del corredor interoceánico, que el convenio ingresó en su fase de ejecución el marco legal está ratificado.

Dijo que hay financiamiento comprometido del BID y la Unión Europea tanto para el estudio, diseño final como para la obra de la hidrovía y la carretera interoceánica.

Por el momento -indicó-, es fundamental impulsar el proyecto de la hidrovía, aprobar el estatuto común entre los países miembros -Argentina, Paraguay y Bolivia- que permita una libre navegación.

REUNION DE CANCILLERES

El Presidente Gonzalo Sánchez de Lozada inaugurará el lunes 23 la reunión ampliada de cancilleres de cinco países sudamericanos en la ciudad de Santa Cruz, evento que se hará cargo de la preparación de la Cumbre de Cumaná (Venezuela) prevista para el 3 de febrero.

Según informe de la Cancillería de la República, los cancilleres de Bolivia, Colombia, Ecuador, Perú y Venezuela, integrantes del Grupo Andino, se reunirán con miembros de la Comisión del Acuerdo de Cartagena -el máximo organismo del bloque- y representantes del Sistema Andino de Integración.

El secretario de Relaciones Exteriores de la cancillería, Jaime Aparicio, manifestó que los cancilleres debatirán el presente y futuro del Pacto Andino en Santa Cruz, a fin de que las funciones de los mecanismos de integración empiecen a funcionar.

Explicó que la Cumbre de Cumaná pondrá en funcionamiento los acuerdos asumidos el año anterior en la Cumbre de Miami que propone la formación de un mercado libre entre las tres Américas para el año 2005.

Los cinco ministros escucharán informes de los ejecutivos de algunos de los organismos del grupo, como el Parlamento Andino, la Corporación Andina de Fomento, el Tribunal Andino de Justicia, el Fondo Latinoamericano de Reservas y los Consejos Laboral y Empresarial Andinos.

CNE inscribirá a nuevos electores desde febrero

El presidente de la Corte Nacional Electoral (CNE), Huascar Cajías adelantó ayer que en los últimos días de febrero empezará la inscripción de ciudadanos mayores de 18 años y la reinscripción de otros que cambiaron de residencia, para que ejerzan su derecho al voto en las próximas elecciones municipales.

Cajías, a título personal, indicó que por la alta responsabilidad electoral que descanza sobre la CNE, ésta no puede postergar más el inicio de las inscripciones de cerca de un millón de ciudadanos, aunque para la fecha prevista el Congreso Nacional no apruebe la Ley de Concordancias de las Reformas a la Constitución Política del Estado (CPE).

Hace días, parlamentarios de la oposición advirtieron que el oficialismo pretende retrasar la aplicación de las reformas a la Constitución, impidiendo la aprobación de la Ley de Concordancias, para así evitar la participación electoral de los ciudadanos de 18 años de edad y la ampliación de la gestión municipal de dos a cinco años.

SI O SI

El presidente de la CNE aclaró que esa institución aún no definió una posición oficial respecto a la inscripción de ciudadanos y la aplicación de la gestión municipal introducida en la reforma constitucional, mientras continúe sin aprobarse la Ley de Concordancias.

Luego, refirió que existen cerca a 220.000 personas votantes que después de las últimas elecciones cambiaron de domicilio y por lo tanto deben ser re-inscritos. A estos se suman cerca a 650 mil nuevos votantes, de 18 años, y otra cantidad de ciudadanos que hasta las anteriores elecciones municipales no habían cumplido los 21 años de edad, totalizando un numero cercano al millón de personas que deben ser inscritas para las próximas elecciones municipales.

"Por este hecho no podemos postergar el inicio de las inscripciones, mientras que si es posible esperar la ley interpretativa en lo que respecta al período de las nuevas autoridades municipales", dijo la autoridad a título personal.

Aunque no se apruebe Ley de Concordancias de las reformas a la Carta Magna, la CNE no esperará más el desarrollo del calendario electoral.- Lunes empezará reunión nacional de cortes electorales.

Huáscar Cajías trata de ganar tiempo al tiempo.

Consultado sobre si la inscripción de ciudadanos de 18 años de edad, antes de la aprobación de la Ley de Concordancias, podría provocar probables demandas de nulidad de las elecciones municipales, Cajías respondió categóricamente que "nosotros vamos a inscribir porque no podemos esperar".

"Veremos quién se anima a anular las inscripciones de algunos centenares de miles de ciudadanos y evitarles que voten. Este será un problema político de cada uno de los partidos", complementó.

CALENDARIO ELECTORAL

Consultado sobre el calendario para las elecciones municipales del 3 de diciembre, Cajías dijo que una primera etapa durará, probablemente, tres meses; es decir hasta fines de mayo.

Luego vendrá un intervalo para evaluar el trabajo y realizar el recambio de las autoridades superiores de la CNE, porque el 21 de julio concluye el mandato de todas las máximas autoridades de la CNE y cortes departamentales.

Las nuevas autoridades abrirán, luego, otro período, probablemente de tres meses, según los cálculos realizados para cubrir la inscripción de cerca de un millón de ciudadanos.

REUNION NACIONAL

La CNE realizará una reunión nacional de tres días de las ocho cortes departamentales y las dos salas del Departamento de La Paz a partir del lunes 23s.

Esta reunión analizará el período de inscripciones, el padrón electoral y el problema de cronograma electoral, entre otros temas. "El encuentro adoptará decisiones para resolver los problemas y luego procederemos a actuar, porque es nuestra responsabilidad el realizar las elecciones", remarcó Cajías.

ga evitar la corrupción

Nuncio sugiere a políticos leer os diez mandamientos de Dios

SUCRE (PRESENCIA).- El ado de la Santidad Juan Pablo ndió, Mons Giovanni Tonucci ó que una interesante su- ra a políticos, militares y en general para que n sus mandamientos que ga a la humanidad a fin de te la corrupción y la inmo- Entre las leyes divinas es- ar, no mentir y no matar ado del presidente y de gistrados de la Corte Su- la autoridad eclesiástica ó a varias preguntas de la local tras haber sido recibi- mente en la sede del Judicial a la que concurrió ercambiar criterios en tor- administración de justicia ular del Supremo Tribunal Dávalos García en un breve y profundo se quejó o porque hasta ahora el Poder Legislativo no ha designado a 5 nuevos magistrados lo cual está teniendo un efecto "terriblemente" negativo para la justicia.

"La Corte Suprema quiere llegar al próximo siglo con un Poder Judicial remozado en sus viejas estructuras", dijo Dávalos a tiempo de exigir que los Códigos -de hace 25 años- sean renovados.

Manifestó su preocupación porque el 80% de los casos que atiende el Supremo Tribunal están relacionados con el narcotráfico reflejando una preocupante realidad boliviana.

En respuesta Mons. Tonucci sostuvo sentirse "pequeño" ante los máximos administradores de justicia. Con mucho respeto les pidió a los magistrados que no sólo apliquen las leyes y códigos sino que tengan presente que la justicia también está en corazón.

Ya en declaraciones a la prensa el representante del Papa en Bolivia expresó la preocupación de la Iglesia ante el creciente narcotráfico pero a la vez aplaudió la lucha contra este delito.

"El narcotráfico es un crimen muy grave que tiene consecuencias espantosas en todo el mundo. Y es evidente que la Iglesia condena este delito", sostuvo.

Sin embargo exhortó a los jueces para que sancionen con energía a los culpables y liberen a los inocentes. Paralelamente reiteró que los obispos bolivianos y su autoridad solicitan que la Ley 1.008 sea modificada porque tiene aspectos inconstitucionales.

"Yo lo lamento que hasta ahora no se haya hecho nada. Me parece que la Ley 1.008 en algunos puntos es muy útil para luchar contra el narcotráfico pero en otros puntos es injusta, es severa, sin justificación", remarcó.

Paz Zamora y Eid hablaron de política tras las rejas

El ex-Presidente Jaime Paz Zamora se presentó en la tarde de ayer en la carcel de San Pedro para visitar a Oscar Eid, jefe en ejercicio de su partido (MIR), con quien tuvo un diálogo amplio sobre temas partidarios.

A la conclusión de la visita, el ex-dignatario de Estado dijo que fue gratificante encontrar a Eid de buen ánimo. "Fue enormemente gratificante para mí, como boliviano, el que este hombre se siga preocupando más del país que de él mismo, porque cuando yo quice tocar temas que tienen que ver con él y su situación, resulta que él me sacó otros temas, demostrando vocación de servicio y amor por Bolivia", dijo.

EXPERIENCIAS PROPIAS

Aprovechando el contacto con la prensa, Paz Zamora conversó sobre el rechazo del Vicepresidente de la República a su demanda al Congreso, para que se le inicie un juicio de responsabilidades por el caso "narcovínculos".

"Cuando fui Vicepresidente -dijo-, me enteré cuál era el procedimiento. Las cartas que eran dirigidas con temas congresales al Vicepresidente tenía que ponerlas en consideración del Congreso. Por eso me extrañó su actitud (de Victor Hugo Cárdenas)".

Pese a este contraste, Paz Zamora expresó su esperanza en que cuando se inicien las sesiones congresales, el lunes próximo, los parlamentarios traten su situación.

Señaló también que no tiene relación alguna con el abogado Humberto Trigo, quien presentó otro memorial al Congreso para el inicio de un juicio de responsabilidades contra el ex-Presidente, los dirigentes "miristas" implicados en los "narcovínculos" y algunos presuntos narcotraficantes.

ACTIVIDAD POLITICA

Consultado sobre su participación en la próxima asamblea nacional del MIR, respondió que aún no sabe si asistirá a todas las reuniones, pero dijo que es seguro que irá a "visitar" a los delegados "miristas", que durante dos días buscarán las soluciones a la crisis de su partido.

Respecto a su futuro político señaló que si bien retornó a la actividad política, por el abuso y atropello procedimental en el caso "narcovínculos", no sabe aún si retornará a la jefatura de su partido.

"No tengo una decisión tomada, porque una cosa es estar en la actividad política plena y otra, muy distinta, ocupar funciones en un partido", subrayó.

EMPRESA METALURGICA VINTO

INVITACION PUBLICA

No. 07/95

Empresa Metalúrgica Vinto, invita a las firmas comerciales y/o indus- les legalmente establecidas en el país, presentar propuestas para:

LADRILLOS REFRACTARIOS MAGNESITA - CROMO

Pliego de Especificaciones Técnicas y Administrativas podrá ser reca- o de las oficinas de Asesoría Legal de la Empresa (Oruro) y/o en la ina Gestoría de la ciudad de La Paz (Av. Villazón Nro. 1966), previo pce de Bs. 50.-

propuestas deberán presentarse en Asesoría Legal de la Empresa talúrgica Vinto (Oruro) y/u oficinas gestoría La Paz, hasta horas 17:00 día 10 de Febrero de 1995, bajo el rótulo de:

EMPRESA METALURGICA VINTO
LADRILLOS REFRACTARIOS MAGNESITA - CROMO

EMPRESA METALURGICA VINTO

INVITACION PUBLICA

No. 09/95

La Empresa Metalúrgica Vinto, invita a las firmas comerciales y/o industriales legalmente establecidas en el país, presentar propuestas para:

BOMBA CENTRIFUGA HORIZONTAL

El Pliego de Especificaciones Técnicas y Administrativas podrá ser recabado de las oficinas de Asesoría Legal de la Empresa (Oruro) y/o en la oficina Gestoría de la ciudad de La Paz (Av. Villazón Nro. 1966), previo empoce de Bs. 50.-

Las propuestas deberán presentarse en Asesoría Legal de la Empresa Metalúrgica Vinto (Oruro) y/u oficinas gestoría La Paz, hasta horas 17:00 del día 10 de Febrero de 1995, bajo el rótulo de:

EMPRESA METALURGICA VINTO
BOMBA CENTRIFUGA HORIZONTAL

EMPRESA METALURGICA VINTO

INVITACION PUBLICA

No. 10/95

La Empresa Metalúrgica Vinto, invita a las firmas comerciales y/o industriales legalmente establecidas en el país, presentar propuestas para:

MANGAS FILTRANTES FIBRA DE VIDRIO

El Pliego de Especificaciones Técnicas y Administrativas podrá ser recabado de las oficinas de Asesoría Legal de la Empresa (Oruro) y/o en la oficina Gestoría de la ciudad de La Paz (Av. Villazón Nro. 1966), previo empoce de Bs. 50.-

Las propuestas deberán presentarse en Asesoría Legal de la Empresa Metalúrgica Vinto (Oruro) y/u oficinas gestoría La Paz, hasta horas 17:00 del día 10 de Febrero de 1995, bajo el rótulo de:

EMPRESA METALURGICA VINTO
MANGAS FILTRANTES FIBRA DE VIDRIO

EMPRESA METALURGICA VINTO

TERCERA INVITACION
INVITACION PUBLICA

No. 52/94

Habiendo sido declarada desierta la Invitación No. 52/94 por determinación del Comité de Contratación Administrativa de la E.M.V. se invita nuevamente a las firmas comerciales y/o industriales legalmente establecidas en el país, presentar sus propuestas para la provisión de:

VAGONETA DOBLE TRACCION

Pliego de especificaciones técnicas y administrativas podrá recabarse de las oficinas de Asesoría Legal de la Empresa (Oruro) y/o en la oficina Gestoría de la ciudad de La Paz (Av. Villazón Nro. 1966), previo empoce de Bs. 50.-

Las propuestas deberán presentarse en Asesoría Legal de la Empresa Metalúrgica Vinto (Oruro) y/u oficinas Gestoría La Paz, hasta horas 17:00 del día 3 de febrero de 1995 bajo el rótulo de:

EMPRESA METALURGICA VINTO
VAGONETA DOBLE TRACCION

EMPRESA METALURGICA VINTO

INVITACION PUBLICA

No. 57/94

La Empresa Metalúrgica Vinto, invita a las firmas comerciales y/o industriales legalmente establecidas en el país, presentar propuestas para:

REPUESTOS MONTACARGAS MARCA BOSS

El Pliego de Especificaciones Técnicas y Administrativas podrá ser recabado de las oficinas de Asesoría Legal de la Empresa (Oruro) y/o en la oficina Gestoría de la ciudad de La Paz (Av. Villazón Nro. 1966), previo empoce de Bs. 50.-

Las propuestas deberán presentarse en Asesoría Legal de la Empresa Metalúrgica Vinto (Oruro) y/u oficinas gestoría La Paz, hasta horas 17:00 del día 10 de Febrero de 1995, bajo el rótulo de:

EMPRESA METALURGICA VINTO
REPUESTOS MONTACARGAS MARCA BOSS

EMPRESA METALURGICA VINTO

INVITACION PUBLICA

No. 59/94

La Empresa Metalúrgica Vinto, invita a las firmas comerciales y/o industriales legalmente establecidas en el país, presentar propuestas para:

REPUESTOS PARA MONTACARGAS

El Pliego de Especificaciones Técnicas y Administrativas podrá ser recabado de las oficinas de Asesoría Legal de la Empresa (Oruro) y/o en la oficina Gestoría de la ciudad de La Paz (Av. Villazón Nro. 1966), previo empoce de Bs. 50.-

Las propuestas deberán presentarse en Asesoría Legal de la Empresa Metalúrgica Vinto (Oruro) y/u oficinas gestoría La Paz, hasta horas 17:00 del día 10 de Febrero de 1995, bajo el rótulo de:

EMPRESA METALURGICA VINTO
REPUESTOS PARA MONTACARGAS

LAB y Aerosur firmarán convenio comercial en 30 días

El Lloyd Aéreo Boliviano y Aerosur firmarán dentro de treinta días -o algo más- un acuerdo de complementación comercial, anunció a PRESENCIA el subsecretario de Aeronáutica Civil, Luis Palza.

El subsecretario descartó que se trate de una alianza estratégica enmarcada en el proceso de capitalización que ejecuta el gobierno y en el que la aerolínea de bandera es una de las seis empresas más grandes del Estado que tendrá una inyección de capitales privados.

Explicó que ejecutivos del LAB y Aerosur llevan adelante una ronda de negociaciones sobre acuerdos de complementación comercial y no de una alianza estratégica. "No se trata de una alianza ni de una fusión. Es una relación eminentemente comercial, que permitirá coordinar itinerarios, tarifas y mantenimiento de aeronaves", agregó.

El subsecretario destacó que el LAB cuenta en Cochabamba con un sofisticado sistema de mantenimiento de las aeronaves de la empresa, cuyo servicio también es concedido a algunas aerolíneas extranjeras.

LAB y Aerosur firmarán próximamente un convenio de complementación comercial

UN ENTE FINANCIERO PARA EL LAB

Consultado sobre el futuro socio estratégico del Lloyd, Palza dijo que la nueva posibilidad de capitalización se encuentra en un ente financiero (banco) que tenga una operadora de aerolínea. Empero, tampoco descartó que la capitalización del

LAB esté a cargo de una aerolínea, como sucedió con Aerolíneas Argentinas, cuya mayoría accionaria posee la megaempresa española Iberia.

Recordó que la decisión de capitalizar al LAB -un proceso clasificado como "sui generis"- se hará según el estudio de consultoría que realiza el Banco de Inversión "Paribras", contratado por el Banco Mundial.

Destacó que el Lloyd tiene a su favor cerca de 75 años de tradición en los cielos de América, un patrimonio tangible de 30 millones de dólares y el valor de sus rutas hacia el norte y sur del continente.

Asesor económico de la COB

El incremento salarial marc a la zaga de la tasa de infla

Entre la tasa de inflación prevista y efectiva, y el incremento a la masa salarial que reconoce el gobierno anualmente, los trabajadores van perdiendo el poder adquisitivo de sus salarios, por lo cual el gobierno debería comprometerse -siguiendo su fría lógica- a que si en 1995 la inflación es superior al 6,5% previsto, en esa misma proporción debería incrementar la masa salarial.

De hecho, en la pasada gestión los salarios perdieron un cierto porcentaje, en razón a que la inflación (8,5%) fue levemente mayor al incremento otorgado a comienzos de año, explicó a PRESENCIA el asesor económico de la Central Obrera Boliviana, Carlos Villegas.

Por lo mismo, dijo, el gobierno debería reconocer ese porcentaje, a la hora de autorizar el incremento a la masa salarial, y adicionarlo al incremento inicialmente anunciado del 6,5%, en función de la tasa inflacionaria proyectada por la Secretaría Nacional de Hacienda.

Si los trabajadores decidieran hacer un recuento histórico (desde 1985) de los anuales y negociados incrementos y de los índices inflacionarios, probablemente llegarían a la conclusión de que el porcentaje de pérdida ha sido aún mayor, consideró el experto, que asesora a los trabajadores en su anual y cíclica vindicación salarial.

¿UN SALARIO MINIMO INNEGOCIABLE?

En lo que sí debe insistir y enfatizar la central de trabajadores bolivianos, cuando deba iniciar el pulseo con el régimen, es en el salario mínimo nacional, única referencia y parámetro, en estos malos tiempos de liberalización del trabajo, para establecer la curva salarial que por añadidura beneficia de igual modo a trabajadores activos y pasivos. En la mayoría de las empresas públicas y privadas se reconoce al menos, en los niveles más bajos, dos o tres salarios mínimos. El último planteamiento formulado por la COB establece como salario mínimo nacional la suma de 576 bolivianos.

La negociación del incremento salarial propuesto y del salario mínimo nacional, se halla condicionada sin embargo a las decisiones de los ampliados nacionales de la organización, previno el asesor económico de la COB.

LA CANASTA FAMILIAR ¿UNA UTOPIA?

Si los trabajadores se empeñaran en exigir que el gobierno reconozca como salario el valor de la canasta familiar sería una "locura", probablemente la economía del país se caería. Lo que se pretende, al establecer y fijar la canasta familiar, es demostrar, efectivamente para tener un

COTIZACIONE

El Dólar subió a Bs. 4.73

América Latina		
Argentina	Peso	
Brasil	Real	
Colombia	Peso	
Chile	Peso	
Ecuador	Sucre	
México	Nuevo Peso	
Perú	Nuevo Sol	
Venezuela	Bolivar	
Europa - Asia		
Alemania	Marco	
Austria	Chelín	
Bélgica	Franco B.	
Canadá	Dólar Can.	
Dinamarca	Corona	
España	Peseta	
Francia	Franco F.	
Holanda	Florín	
Inglaterra	Libra	
Italia	Lira	
Japón	Yen	
Noruega	Corona	
Suecia	Corona	
Suiza	Franco S.	
D.E.G.	SUS.	1.47272
E.C.U.	SUS.	1.24995
TASAS DE INTERES		
Libor 1 semana	5 5/8%	
Libor 1 mes	6%	
Libor 3 meses	6 3/8%	
Libor 6 meses	6 13/16 %	
Libor 1 año	7 1/2 %	
Prime rate	8.50 %	
MINERALES		
Oro Onza troy fina	SUS.	
Plata Onza troy fina	SUS.	
OPERACIONES DEL BOLSIN		
Monto para la venta BCB	(U$)	
Monto demandado	(U$)	
Monto adjudicado	(U$)	
Cotización base BCB	(Bs.)	
Cotización al Vendedor BCB	(Bs.)	
Cotización al Comprador BCB	(Bs.)	
Oferta máxima	(Bs.)	
Oferta mínima	(Bs.)	
Solicitudes de compra		3
Solicitudes aceptadas		0
Solicitudes rechazadas		0

Fuente Banco Central de Bolivi
Elaboración: *PRESENCIA*

Fondo Complementario de Seguridad Social del Magisterio Fiscal

CONVOCATORIA
A CONCURSO DE MERITOS

El H. Directorio Nacional del Fondo Complementario de Seguridad Social del Magisterio Fiscal, determinó llamar a Convocatoria para la presentación de expedientes para cubrir los cargos de Administradores Distritales y Agentes Regionales de:

TRINIDAD
YACUIBA
EL ALTO
SAN MATIAS
ROBORE
MAGDALENA

REQUISITOS:

1.- Ser docente normalista, titular por antigüedad y/o poseer Título de Contador en Provisión Nacional o Administrador de Entpresas.
2.- Presentación de defensa de un Proyecto de Administración para el mejor funcionamiento de la Agencia a la que postula.
3.- Los postulantes se someterán al Test de Conocimientos sobre Seguridad Social, su financiamiento, Régimen de Prestaciones y Administración.
4.- Los postulantes necesariamente deberán acompañar a la solicitud el visto bueno de cuando menos una Federación en cada caso.
5.- En caso de que el postulante pertenezca al Sector Pasivo, para el ejercicio del cargo necesariamente, deberá renunciar a su renta en aplicación a las normas legales en vigencia. (Por retorno a la condición de trabajador activo).
6.- El ejercicio del cargo será a tiempo completo (8 horas diarias) siendo incompatible con otras funciones en el mismo horario.
7.- Para ser admitidos los postulantes deben presentar su correspondiente Curriculum Vitae acompañando de sus respectivos certificados originales o copias legalizadas
8.- Para el ejercicio del cargo deberán presentar garantía real, personal y/o Póliza de Fidelidad.
9.- Las personas que hubiesen sido sancionadas, con Pliegos de Cargo pendientes o sentencias ejecutoriadas, no podrán participar en la presente Convocatoria.
10.- En los casos de no existir postulantes a la presente Convocatoria, el Directorio asumirá la responsabilidad de resolver internamente.

Los interesados deberán presentar sus expedientes al Directorio en las Agencias Regionales del Fondo Complementario de Seguridad Social del Magisterio o en la Oficina Central de La Paz, Avenida América esq. Pando, "EDIFICIO LOZA" 3er. piso, hasta el día viernes 3 de febrero de 1995, a horas 18:30.
La recepción del Test de Conocimientos se efectuará en cada distrito por la Comisión de Evaluación.
La calificación y selección de los postulantes se hará en estricta sujeción al Reglamento de Calificaciones.

La Paz, 20 de enero de 1995

GERENCIA GENERAL FCSSMF.

INSTITUCION DESCENTRALIZAD

REQUERIMIENTO DE PERSONAL

Se invita a los profesionales que deseen optar al c de Gerente Técnico; a presentar su Currículum Vitae base a los siguientes requisitos:

- Título de Licenciatura o superior en Economía, Ingeniería Industrial o similar.
- Conocimientos y experiencia en preparación, evaluación y administración de proyectos de inversión.
- Conocimiento de la problemática ambiental del
- Conocimientos de computación.
- Conocimientos de idiomas, preferiblemente del idioma inglés.
- Disponibilidad de trabajo a tiempo completo.

Las solicitudes deberán ser enviadas hasta el día 10 febrero de 1995, con el siguiente rótulo:

Señores
Institución Descentralizada
Ref.: Requerimiento de Personal (Gerente Técni
Casilla 862
La Paz - Bolivia

La Paz, Enero de 19

BANCO CENTRAL DE BOLIVIA

GERENCIA DE DESARROLLO

RESULTADOS DE LA ASIGNACION DE RECURSOS DE DESARROLLO No. 02/95

DE Fecha: 19/01/95
(En Dólares Americanos)

LINEA	TASA DE CORTE	MONTO OFERTADO US$	MONTO DEMANDADO US$	MONTO ADJUDICADO US$	TASA PROMEDIO PONDERADA LINEA	TASA PROMEDIO PONDERADA ICI-SUBP
BCBCAF	10.63	5,000,000.00	30,000.00	30,000.00	10.65	13.65
BID213	8.46	2,000,000.00	0.00	0.00	0.00	0.00
BID629	8.45	3,000,000.00	0.00	0.00	0.00	0.00
BID830	9.81	1,200,000.00	0.00	0.00	0.00	0.00
SAFICO	9.38	3,000,000.00	0.00	0.00	0.00	0.00
TOTAL		14,200,000.00	30,000.00	30,000.00		

ADJUDICACION POR INSTITUCIONES FINANCIERAS

BANCO NACIONAL DE BOLIVIA S.A. se adjudicó $US 30,000.00

SUPERINTENDENCIA DE BANCOS
Y ENTIDADES FINANCIERAS

COMUNICADO AL PUBLICO Nº 01/95

Se advierte al público en general y, en especial, al de la ciudad de Santa Cruz la firma denominada **COOPERATIVA DE AHORRO Y CREDITO FRATERNID CRUCEÑAS LTDA. (COOFRACRUZ)**, que oferta operaciones de intermed financiera; tales como: depósitos a plazo fijo, caja de ahorros, créditos con gar personales e hipotecarias y servicios en el pago de impuestos y facturas de ser públicos, no cuenta con autorización ni fiscalización de la Superintendencia de B y Entidades Financieras, para efectuar dichas operaciones, desmintiendo la inform publicada en el matutino "EL DEBER" de fecha 13 de enero del año en curso, S estuviese realizando, son ilegales por infringir los artículos 5º, 7º y 91º de la Le Bancos y Entidades Financieras y 21º del Decreto Supremo 22203 de 26 de me 1989.

En consecuencia, cualquier perjuicio o daño económico contra los usuarios, s de riesgo y responsabilidad exclusiva de los mismos y de la mencionada em ofertante y sus representantes. Este comunicado es una advertencia pública a personeros de esa firma para poner término a dichas publicaciones y actividades q adecuarse a la Ley de Bancos y Entidades Financieras.

La Paz, 20 de enero de 1995

Municipios deben realizar enimiento de caminos

nicipios también son res- del mantenimiento de los ho la directora del Servi- al de Caminos (SNC), Cármen Ballivián.

que el SNC divide los tres tipos de redes, la ental, la complementa- cinal. Las dos primeras argo de su institución, que los municipios, de ún la Ley de Participación ben mantener los cami- les.

que la red fundamental mentaria que atiende el transitable, "con proble- ales, pero en general es

gue el SNC hace una bol- or departamento para el ento de su red y explicó el nacional el SNC tiene dición de alrededor de 12 dólares por concepto de son parte del presupues- aciones, que alcanza un millones.

que las recaudaciones ue se hacen en cada de- no se distribuyen a ni- al, pero se lo hace inter- ura el mantenimiento de artamental.

que esa recaudación tie- portancia para el SNC, significa entre el 25 y el recaudación presupues-

cionaria informó que se ndo al sector privado dos teros, Santa Cruz-Puer- z y Patacamaya-Tambo para que se encarguen y el mantenimiento de

ó que el primer tramo nstruido jamás, era una n algún mejoramiento, y no tiene posibilidades de rio por falta de equipo y

Dijo que se acordó con la Cámara de Productores Agropecuarios del Oriente que sean ellos quienes administren la cobranza de peaje y hagan el mantenimiento de la ruta.

En el tramo Patacamaya-Tambo Quemado, Ballivián señaló que se hizo un convenio similar con la Cámara de Transporte Boliviano. Aclaró que el SNC está construyendo el camino actualmente.

Explicó que se ha hecho un mantenimiento estricto de la salida de Tambo Quemado para entrar por Oruro, a fin de dar una ruta alternativa y evitar los costos de mantenimiento del tramo que se está construyendo.

La directora señaló que el SNC no tiene asignado ningún equipo ni personal a los tramos otorgados al sector privado.

Afirmó que es más fácil al sector privado cobrar el peaje para hacer el mantenimiento. Se supone que la institución estatal debe dar todo prácticamente gratis, mientras que el sector privado tiene mayor aceptación, incluso por los transportistas, para cobrar por el mantenimiento.

Expresó que si hay condiciones para que el sector privado pueda hacer el mantenimiento de carreteras, hay que otorgarlo. Especialmente en caminos que el SNC, por falta de equipos, personal y recursos, no puede atenderlos.

Agregó que la administración del peaje en ambos tramos será hasta que se concluya el asfaltado del camino.

Asimismo, la funcionaria manifestó que ya se encuentra en marcha el segundo proyecto de mantenimiento de carreteras, financiado por el Banco Mundial. Indicó que se están haciendo mejoramientos y mantenimiento periódicos en diferentes tramos en el país y el costo preprogramado es de alrededor de 20 millones de dólares.

Se capitalizarán 11 empresas de desarrollo alternativo

(Jatha).- Once empresas agroindustriales del Desarrollo Alternativo del Chapare, serán capitalizadas próximamente, luego de que se haya logrado concertación con los productores campesinos, se anunció en fuentes diplomáticas.

Las plantas que fueron construidas en gran parte con el financiamiento extranjero y ahora recibirían la inversión privada son las siguientes: Planta de Leche MILKA, dos plantas de aceites escenciales, cinco procesadoras de yuca, una de vinagre, otra de jugos concentrados y AGROTE.

Se conoció que para impulsar el desarrollo de estas empresas, se ha previsto la necesidad de una inversión global de 3,5 millones de dólares.

Según autoridades vinculadas con los Programas de Desarrollo Alternativo en el Chapare, la decisión de capitalizar estas plantas no ocasionará ningún problema con los campesinos, ya que los "productores" habrían manifestado su interés de trabajar con el sector privado, con el fin de ampliar su producción y abrirse mercados.

Se puso énfasis en señalar que para desarrollar la zona, es necesario que varias industrias cuenten con un socio, una contraparte que les ayude a superar sus niveles actuales de producción.

También se descartó cualquier oposición campesina a esta iniciativa, porque, se dijo, lo que debe interesar al productor, es que le compren su producto, al mismo o en precio superior al actual.

Aunque se conoció que existe interés de varias empresas en invertir en el trópico de Cochabamba, paralelamente las autoridades consultadas informaron que debido a algunas imprecisiones establecidas en el convenio suscrito entre la COB y el gobierno el pasado mes de septiembre, la situación de las industrias del desarrollo alternativo es incierta.

Algunos campesinos piensan que las pequeñas industrias o plantas son de su propiedad y eso no es del todo cierto pues todos los proyectos se ejecutaron en base a apoyo financiero externo, se aclaró.

El último acuerdo firmado entre la COB y el gobierno establece que "los planes de desarrollo integral no deben estar sometidos a condicionamiento ajenos a cada proyecto".

Añade, en el punto 10, que "se acepta que las empresas agroindustriales y centros de acopio, se transfieran a los productores en cuanto concluyan los programas de Naciones Unidas, mientras tanto se establece la participación gerencial y en su directorio por parte de los productores de hoja de coca. Estas plantas no podrán ser transferidas a otras entidades".

Sin embargo, esta transferencia no ha sido formalmente aceptada por los organismos y países financieros del desarrollo alternativo.

FECOTEL niega que cooperativas tengan compromisos con el gobierno

"Las cooperativas telefónicas no tienen ningún compromiso con el gobierno", manifestó a PRESENCIA el gerente general de la Federación de Cooperativas Telefónicas (FECOTEL), Humberto Paredes. Agregó que se han hecho llamados a todas las cooperativas y se confirmó que ninguna está haciendo compromisos con el gobierno.

Señaló que las cooperativas sí reciben a los emisarios del gobierno, que van con sus propuestas de capitalización, pero ninguna se ha comprometido a convertirse en una sociedad anónima para participar de ese proceso.

Explicó que una decisión de ese tipo debe ser tomada en asamblea general de socios y debe contar con dos tercios de aprobación.

Acusó al gobierno de estar generando una guerra fría para romper la unidad de FECOTEL.

Las afirmaciones de Paredes responden a la información del gobierno, de que existen algunas cooperativas que están dispuestas a ingresar al proceso de capitalización de la Empresa Nacional de Telecomunicaciones (ENTEL).

El presidente de ENTEL dijo anteriormente que, por lo menos, dos cooperativas grandes y un grupo de pequeñas están deseosas de participar de ese proceso.

DEBATE TELEFONICO

Por su lado, el subsecretario de Comunicaciones, Carlos Zamorano, dijo -respecto a la intención de FECOTEL de debatir la Ley de Telecomunicaciones en el Congreso- que un "debate dentro del Parlamento se hace con los parlamentarios y no es un foro debate donde puedan participar las instituciones del gobierno o cualquier otra persona que así quiera hacerlo".

Afirmó que el proyecto de ley será suficientemente debatido por las personas que corresponde por ley, es decir los parlamentarios.

CAJA NAL. DE SALUD
DEPTO. NAL. AUDITORIA INTERNA DAI-29/95

CITACION

LA CAJA NACIONAL DE SALUD, invita al Sr. Dr. Ronald Jiménez Franco a pasar por las oficinas del Depto. de Auditoría Interna ubicadas en la Av. Mariscal Santa Cruz, Edificio CADEJA, Piso 10 a fin de tomar conocimiento del Proyecto de Informe de Auditoría DAI-5/29/94, en cumplimiento a los artículos 29° y 40° del D.S. 23215.

La Paz, enero 18 de 1995

EMPRESA NACIONAL DE ELECTRICIDAD S.A.

ENDE

Invita a presentar Propuestas para:

Invitación Nº: CS5/95/002

Objeto: Perforación de un Pozo de Agua en Planta Térmica Carrasco.

Plazo de presentación de Propuestas: 13 de febrero de 1995, hasta horas 11:30, en sobre cerrado.

Lugar de presentación: Oficinas ENDE en Cochabamba.

Venta del Pliego de Especificaciones en:

Cochabamba: Calle Colombia Nº O-0655.
Santa Cruz: Planta Guaracachi Av. Brasil y Tercer Anillo.
La Paz: Av.16 de Julio, Edificio Cosmos 8vo. piso.

Precio del Pliego: $US. 20,00 o su equivalente en bolivianos a la cotización oficial del día de adquisición. Los interesados deberán portar su RUC a momento de comprar el Pliego.

Esta invitación se efectúa de acuerdo al D.S. 22678.

Cochabamba, enero de 1995

Universidad Católica Boliviana

CARRERA DE CIENCIAS DE LA EDUCACION ANUNCIA

Atendiendo a numerosas solicitudes, se comunica que el cronograma para la postulación e inscripción en la Carrera de Ciencias de la Educación ha sido modificado de la siguiente manera:

1. Retiro de formularios de pre-inscripción y entrega de expedientes: hasta el viernes 27 de enero.
2. Examen de admisión: viernes 3 de febrero a hrs. 9:00 a.m.
3. Inscripción de postulantes aceptados: sábado 10, lunes 13 y martes 14 de febrero.
4. Inicio de clases; miércoles 15 de febrero

La Paz, enero de 1995

O ESTA DE ACUERDO CON LA CUOTA NICIAL Y EL PLAN DE PAGOS DE LA SEPTIMA AMPLIACION DE COTEL...?

NO SE PREOCUPE...!

Ahora y sólo hasta el 6 de marzo
USTED ELIGE
la cuota inicial y el plan de pagos de acuerdo a su posibilidad y conveniencia, para adquirir
SU LINEA TELEFONICA PROPIA
con instalacion inmediata.

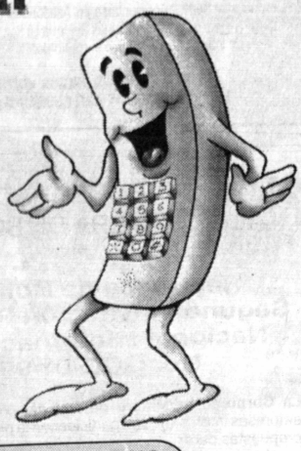

s líneas en venta de esta campaña, con instalación inmediata (válida únicamente para las as señaladas), serán comercializadas de acuerdo al plan de pagos que elija el nuevo socio un tope máximo de dos años, es decir, por esta única vez se otorgará la facilidad de elegir porte inicial y el plan de pagos de acuerdo a su posibilidad.

mbién ofrecemos la venta de líneas telefónicas al contado y con instalación inmediata icamente en las áreas señaladas), en $us. 1.500,00 y podrá elegir hermosos regalos que erán entregados inmediatamente.

ESTA CAMPAÑA CONTEMPLA UNICAMENTE LAS SIGUIENTES AREAS

Achumani
Irpavi
Bolognia
Alto Obrajes
Koani
* Cota-Cota
* Calacoto
* Alto Auquisamaña
Sopocachi
* Villa Dolores
Alto Obrajes
* Rio Seco
* 12 de Octubre
* Tejada Triangular
* Santiago Primero

* = Area de instalación previa consulta con el Sector.

a Zona Sur dirigirse a las oficinas de la calle esquina Montenegro de Calacoto
Tel.: 795876 - 795128 - 795129.
a Zona de Sopocachi dirigirse a las oficinas del Edificio Gran Centro Planta Baja
Tel.: 367309.
a Ciudad de El Alto dirigirse a las oficinas de la Av. Raúl Salmón esquina calle 10
Zona 12 de octubre • Tel.: 820104.
do consulta a nivel general favor llamar a los teléfonos 367309 - 359101 - 372066
Edificio Gran Centro 2do. Piso VII Ampliación.

COTEL
Usted Elige y COTEL le instala su Teléfono Propio

EMPRESA METALURGICA VINTO
CORPORACION MINERA DE BOLIVIA

Vinto (Oruro), 21 de enero de 1995

INVITACIONES DIRECTAS

LA EMPRESA METALURGICA VINTO EN PREVISION A LO DISPUESTO POR EL REGLAMENTO DE ADQUISICIONES QUE REGULA EL DECRETO SUPREMO 21660 TIENE A BIEN INVITAR A TODAS LAS FIRMAS LEGALMENTE ESTABLECIDAS EN EL RUBRO, PRESENTAR OFERTAS PARA EL SUMINISTRO DE LAS SIGUIENTES REQUISICIONES

INVITACION DIRECTA CN-0011/95
PEDIDO N-3-0458/95
3.000 KLG ACETILENO GASEOSO

INVITACION DIRECTA CN-0012/95
PEDIDO N-6-0325/95
5 PZAS SELECTOR INTERRUPTOR DE 8 POSICIONES 8 CANALES DE 1
5 PZA. SELECTOR INTERRUPTOR de 4 POSICIONES 4 CANALES a 1

INVITACION DIRECTA CN-0013/95
PEDIDO N-6-0331/95
50 PZA. Vía férrea de acero de 70 lb/m x 12 metros
400 PZA. PERNOS RIELEROS DE Ø 3/4" x 3 2/2"
100 PZA. Eclisas para rieles de 70 lb/m.
1 JGO. Cambio izquierdo para vía férrea completo
6 PZA. Durmientes de madera de 4 1/2" x 9" x 200 m.

INVITACION DIRECTA CN-0014/95
PEDIDO N-6-0334/95
30 PZA. Sensores de temperatura RTD
Tipo pt 100
NPT 1/2"
Con cabezal de aluminio
Lon. sensor 50 mm
Adjuntar catálogos

INVITACION DIRECTA CN-0015/95
PEDIDO N-6-0336/95
4 PZA Disyuntor tripolar baja tensión tipo Compact
Corriente nominal 500 A.
Tensión Servicio 380 V
Tensión nominal de aislamiento 750 - 660 V AC
Capacidad de roptura 35 KA
Frecuencia 50 Hz.
Accionamiento
Mecanismo de accionamiento automático de control remoto
Tensión nominal 24 V. DC
Relé término bimetálico ajustable para sobrecarga
adjuntar catálogo

INVITACION DIRECTA CN-0238/94
PEDIDO N-3-0432/94 2da. Public.
600 PZAS CRISOLES DE FIERRO Cap. 30 Ml., espesor de pared 1,5 mm.

INVITACION DIRECTA CN-0215/94
PEDIDO N-6-0270 3era. Public.
12 PZAS Filtro de aceite según catálogo ref.: 21 Nº de parte Nº 1619377100
Para compresoras marca Atlas COPCO GA 808
4 PZAS. Filtro de aceite según Catálogo ref. 20; Nº de parte Nº 2253989100
Para compresoras marca ATLAS COPCO GA 1120

LAS OFERTAS DEBERAN SER PRESENTADAS EN SOBRE CERRADO Y LACRADO EN OFICINAS DE SUB GERENCIA ADMINISTRATIVA ORURO Y/O GESTORIA LA PAZ, ORURO TELEFONOS 51343-54060, TELEFONOS LA PAZ 369546-47, INDICAR PRECIOS PUESTO ALMACENES VINTO, MARCAS INDUSTRIAS, AJUNTAR CATALOGOS Y OTROS DATOS TECNICOS QUE PERMITAN LA CORRECTA INTERPRETACION DE SU COTIZACION, ADJUNTAR RUC LEGALIZADA, REGISTRO DE COMERCIO. LAS OFERTAS DEBERAN SER ELABORADAS EN MAQUINA DE ESCRIBIR U OTRA FORMA DE IMPRESION NO DEBEN SER MANUSCRITAS. EL PLAZO DE ENTREGA DE SOBRES ES HASTA EL DIA 3 DE FEBRERO DE 1995 HORAS 15:00 p.m. (DIA VIERNES).

LA EMPRESA

cementerio JARDIN

ANIVERSARIO DE FALLECIMIENTOS

21/1/83	JULIA TUDELA VDA. DE GARCIA	12 AÑOS
21/1/86	ERIKA MOLLINEDO CARDONA	9 AÑOS
21/1/88	CAP. RICARDO QUIROGA QUINTA	7 AÑOS
21/1/91	NORAH PELAEZ DE GUZMAN	4 AÑOS
21/1/93	ARTURO ROJAS ALAIZA	2 AÑOS
21/1/93	MARIA KRASNIK DE BLANCO	2 AÑOS

DEFUNCIONES

Tenemos el sentimiento de comunicar el fallecimiento de las siguientes personas:

Emeterio Loza Z.
Elisa S. Rocha
Norma Ardaya de Tedesqui
Max A. Catacora Mercado
José Ramos Sánchez
Eduardo Paco v.
José Quiroga Cruz
Nasario Ariñez A.
Martha Gladys Flores Fernández
Fidel Villalta Villarroel
Gerónimo Mayta

Servicio de **PRESENCIA** *y la Administración del Cementerio General*

Papa busca reconciliarse con budistas, en visita a Sri Lanka

COLOMBO, ene 20 (Reuter) - El papa Juan Pablo II llegó hoy a Sri Lanka diciendo que sólo tiene paz en el corazón en un intento de reconciliarse con los budistas, quienes le acusan de haber insultado su religión En la última etapa de su gira por cuatro naciones de Asia y el Pacífico, el frágil Pontífice, de 74 años, urgió al país a finalizar su guerra civil de 12 años, que ha provocado más de 30.000 muertos.

Cansado tras 10 horas de viaje, el Papa dijo: "Vengo como un amigo de Roma", mientras se reunía con el presidente Chandrika Bandaranaike Kumaratunga. "Llegué como un peregrino de buena voluntad, con nada más que paz en mi corazón", agregó.

El líder espiritual de los 900 millones de católicos recibió una cálida bienvenida de miles de personas que ondeaban banderas del Vaticano a lo largo de la carretera de 32 kilómetros que separa Colombo y el aeropuerto. La visita del Papa a esta isla ha suscitada una fuerte controversia por los comentarios sobre el budismo incluidos en su reciente libro "Cruzando el umbral de la esperanza". Los budistas están enfurecidos por los comentarios sobre su religión realizados por el Pontífice, de 74 años, en el libro en el que se califica al budismo de "sistema ateísta" y negativo.

Los dirigentes budistas deseban que el Papa se disculpara, pero decidieron pedir en lugar de eso que los comentarios fueran excluidos del libro y dijeron que boicotearán la reunión de los dirigentes religiosos prevista para el sábado. Pese a que el Papa no se disculpó a su llegada, sí elogió a los budistas y dijo que su visita responde a la profunda estima que siente hacia Sri Lanka.

"Manifiesto mi más profundo respeto hacia los seguidores del budismo", dijo, mencionado en particular sus cuatro grandes valores: "Metta", "Karuna", "Mudita" y "Upekkha" (ternura, compasión, simpatía y ecuanimidad).

Funcionarios del Vaticano dijeron que no es necesario que el Papa se disculpe y que sus comentarios del libro, basados en preguntas de periodistas, no pretendían insultar el budismo.

El Pontífice solicitó el fin de la guerra étnica entre la minoría tamil y el gobierno. El "papamóvil" a prueba de balas fue escoltado por caballos y recibido por 21 cañonazos de salva de saludo. El Pontífice fue recibido por un pequeño elefante decorado. El objetivo principal de la visita papal es la beatificación del misionero del siglo XVII Joseph Vaz.

Las medidas de seguridad fueron reforzadas y más de 15.000 soldados fueron desplegados.

Cada día hay menos esperanza de encontrar sobrevivientes en Kobe

Kobe (Japón), 20 ene (EFE).- A los habitantes de la ciudad japonesa de Kobe les es difícil recobrar la normalidad cuatro días después de haber sufrido el mayor terremoto de los últimos setenta años, en medio de una menor escasez, pero con el mismo miedo a nuevas sacudidas de la tierra.

Los últimos recuentos de la policía dejan clara la magnitud catastrófica del terremoto, de 7,2 grados en la escala abierta de Richter, que se produjo en la madrugada del pasado martes en una región que presumía de ser la menos expuesta a los seísmos en todo Japón, país que también se preciaba de ser el más preparado para hacer frente a estos desastres naturales. Son ya casi 4.500 los muertos. Pasan de seiscientos los desaparecidos, por cuyas vidas apenas se tiene esperanza. Los heridos se cuentan por docenas de miles y las pérdidas materiales amenazan con impedir la salida de todo el país de la larga recesión, que a finales del año pasado parecía inminente.

La recuperación de la que hasta hace unos días era la tercera ciudad portuaria del país puede representar un 1,5 por ciento del Producto Interior Bruto, algo que todavía se puede permitir la economía nipona, aunque a costa de quedar relegada en la carrera del desarrollo ante Europa y EEUU. Los alimentos ya llegan a los centros de evacuados, igual que el agua transportada en helicópteros militares. Los habitantes de Kobe han apaciguado el hambre y la sed, pero ahora su mayor necesidad es disponer de retretes para mantener niveles mínimos de higiene y evitar epidemias.

Las emisoras de radio piden el envío urgente de donaciones de ropa interior nueva. Ya son cuatro días sin poder ir a la ducha, o al "suro", el baño en el que el japonés acostumbra a relajarse de las tensiones diarias. Ante la incapacidad de las autoridades, que no han podido evitar el colapso del tráfico rodado para facilitar el paso de los vehículos de rescate, los residentes de Kobe se han resignado a hacer un éxodo diario de ida y vuelta desde los centros de evacuación, unos seiscientos, a la vecina urbe de Osaka, en busca de víveres.

Muchos hacen el éxodo a pie, varios kilómetros hasta la única estación de tren que permanece útil en la zona: Nishinomiya Ritaguchi, de la línea Hankyu. Otros, en bicicleta o moto. Los que eligen el automóvil, muchos también, saben que pueden tardar doce horas para recorrer treinta kilómetros.

Si el éxodo de ida es obligado para mantener ocupado el estómago, el de vuelta también lo es para continuar la búsqueda de parientes en paradero desconocido. Así, el centro deportivo municipal de Nishinomiya ha visto salir a un tercio de sus evacuados gracias a las reuniones familiares que pusieron fin a la angustia que han tenido cientos de hogares japoneses.

Los habitantes de Kobe mantienen, sin embargo, intacto el miedo a nuevos temblores que derriben lo poco que queda en pie, pues el suelo sigue temblando, aunque con menor intensidad que en días pasados. Al ocurrir alguno del centenar de temblores que los habitantes están sintiendo en estos cuatro días, la vida parece que se vuelve a detener. "Además, estos seísmos anuncian su llegada con un bufido especial que te quita el aliento hasta que salta y termina", explica Jovino Sanmiguel, un misionero dominico español de Ponferrada (León) que recorre a diario los barrios de Kobe en busca de conocidos que permanecen extraviados.

Gran parte de las casas unifamiliares de madera permanecen aún derribadas a ambos lados de las calles, aquí y allá, en todas partes.

LA FAMILIA DEL QUE EN VIDA FUE:

Sr. Don JOSE JORGE ZOGBI GAMRA

Q.E.P.D.

EXPRESAN SU MAS PROFUNDO AGRADECIMIENTO A TODOS LOS FAMILIARES, AMIGOS E INSTITUCIONES POR LOS SENTIMIENTOS DE PESAR Y POR ACOMPAÑARNOS EN LOS MOMENTOS DE DOLOR POR TAN IRREPARABLE PERDIDA E INVITAN A LA MISA DE 8 DIAS QUE SE MANDARA OFICIAR EL DIA SABADO 21 DE ENERO, EN EL TEMPLO DE LOS RR.PP. CARMELITAS A Hs. 12:30.

El duelo se despide por tarjeta.

La Paz, enero de 1995

EMPRESA METALURGICA VINTO

INVITACION PUBLICA No. 60/94

La Empresa Metalúrgica Vinto, invita a las firmas comerciales y/o industriales legalmente establecidas en el país, presentar propuestas para:

REPUESTOS PARA MONTACARGAS

El Pliego de Especificaciones Técnicas y Administrativas podrá ser recabado de las oficinas de Asesoría Legal de la Empresa (Oruro) y/o en la oficina Gestoría de la ciudad de La Paz (Av. Villazón Nro. 1966), previo empoce de Bs. 50.-

Las propuestas deberán presentarse en Asesoría Legal de la Empresa Metalúrgica Vinto (Oruro) y/u oficinas gestoría La Paz, hasta horas 17:00 del día 10 de Febrero de 1995, bajo el rótulo de:

EMPRESA METALURGICA VINTO
REPUESTOS PARA MONTACARGAS

EMPRESA METALURGICA VINTO

INVITACION PUBLICA No. 63/94

La Empresa Metalúrgica Vinto, invita a las firmas comerciales y/o industriales legalmente establecidas en el país, presentar propuestas para:

CONSTRUCCION DE AGITADORAS Y EJES

El Pliego de Especificaciones Técnicas y Administrativas podrá ser recabado de las oficinas de Asesoría Legal de la Empresa (Oruro) y/o en la oficina Gestoría de la ciudad de La Paz (Av. Villazón Nro. 1966), previo empoce de Bs. 50.-

Las propuestas deberán presentarse en Asesoría Legal de la Empresa Metalúrgica Vinto (Oruro) y/u oficinas Gestoría La Paz, hasta horas 17:00 del día 10 de febrero de 1995, bajo el rótulo de:

EMPRESA METALURGICA VINTO
CONSTRUCCION DE AGITADORAS Y EJES

EMPRESA METALURGICA

INVITACION PUB
No. 64/94

La Empresa Metalúrgica Vinto, invita a las firmas comer
triales legalmente establecidas en el país, presentar pro

CONSTRUCCION DE AGITADORAS Y E

El Pliego de Especificaciones Técnicas y Administ
recabado de las oficinas de Asesoría Legal de la Empre
la oficina Gestoría de la ciudad de La Paz (Av. Villazón
empoce de Bs. 50.-

Las propuestas deberán presentarse en Asesoría Leg
Metalúrgica Vinto (Oruro) y/u oficinas gestoría La Paz,
del día 10 de Febrero de 1995, bajo el rótulo de:

EMPRESA METALURGICA VINTO
CONSTRUCCION DE AGITADORAS Y E

CORPORACION MINERA DE BOLIVIA

República de Bolivia
Invitación Pública Nacional e Internacional
No. GCC-02/95

La Corporación Minera de Bolivia, comunica a las empresas interesadas en participar en la presentación de propuestas para:

UNA ASOCIACION DE RIESGO COMPARTIDO O ARRENDAMIENTO DE LAS INSTALACIONES DE LA PLANTA INDUSTRIAL ORURO

Las ofertas deberán ser presentadas en la Secretaría General de la Oficina Matriz de la **Corporación Minera de Bolivia,** en la ciudad de La Paz, hasta horas 12:00 del día 25 de abril de 1995.
La apertura de los sobres de las propuestas recibidas, se efectuará el mismo día a horas 16:00.
Los **Términos de Referencia** podrán ser retirados, a partir del martes 24, de la Dirección de Relaciones Públicas en el 2do. piso de la Oficina Matriz, La Paz, previa cancelación de Bs. 100.-

La Paz, enero de 1995

Av. Mariscal Santa Cruz No. 1092 Tel. (591)-2-356547
Fax (591)-2-367483
Telex 2420 COMIBOL BV La Paz-Bolivia

CORPORACION MINERA DE BOLIVIA

República de Bolivia
Segunda Invitación Pública Nacional e Internacional
No. GCC-01/95

La Corporación Minera de Bolivia, comunica a las empresas interesadas en participar en la presentación de propuestas para:

LA SUSCRIPCION DE UN CONTRATO DE RIESGO COMPARTIDO (JOIN VENTURE) O DE ARRENDAMIENTO PARA LA PLANTA DE VOLATILIZACION "LA PALCA"

Las ofertas deberán ser presentadas en la Secretaría General de la Oficina Matriz de la **Corporación Minera de Bolivia,** en la ciudad de La Paz, hasta horas 12:00 del día 24 de abril de 1995.
La apertura de los sobres de las propuestas recibidas, se efectuará el mismo día a horas 16:00.
Los **Términos de Referencia** podrán ser retirados, a partir del martes 24, de la Dirección de Relaciones Públicas en el 2do. piso de la Oficina Matriz, La Paz, previa cancelación de Bs. 50.-

La Paz, enero de 1995

Av. Mariscal Santa Cruz No. 1092 Tel. (591)-2-356547
Fax (591)-2-367483
Telex 2420 COMIBOL BV La Paz-Bolivia

COMANDO GENERA
DE LA POLICIA NACIO

COMUNICAD

INSPECCION TECNIC
DE VEHICULOS

El Comando General de la Policía Nacional
los señores Conductores y Propietarios de
general, que al haber fenecido el pasado 1
tes el 2do. Periodo de Inspección Técn
correspondiente a la gestión 1994, se ha
el pasado lunes 9 de enero con duración
hasta el 31 del presente mes, un Period
riguroso a todo el parque vehicular a
objeto de detectar motorizados que haya
sentarse a revisión técnica en el tiempo
En tal razón, en sujeción a los arts. 104
Reglamento del Código Nacional de Tráns
los infractores serán sometidos a revisión
gándose la roseta sólo en caso de encontr
en buen estado de funcionamiento
valor único de Bs. 15.** por dicha revisión

La Paz, enero de 1995

RELACIONES PUBLICA

D pronostica caída del B en América Latina

GO, ene 20 (Reuter) - El Presidente del mericano de Desarrollo, Enrique Iglesias, oy que el producto interno bruto de la á una caída como resultado de la crisis exicana.

nte, aclaró que los efectos serán modera- nto "América Latina ha hecho reformas en los últimos años en competitividad, d y ampliación de sus economías".

alificó como "alarmismo fuera de propor- cción de los los mercados internacionales sultades económicas de México.

México ha puesto en marcha un programa d muy coherente y muy firme y creo además nza internacional que le han demostrado los los, los organismos internacionales, hacen vaya a ser superada y en el fondo, creo que superada", dijo a periodistas.

entido, el presidente del BID indicó su n que los mercados se van a calmar y "creo idación de la situación mexicana es un elemento del futuro que nos espera".

Iglesias llegó a Chile por algunas horas para participar en una ceremonia de conmemoración de la muerte del expresidente Eduardo Frei Montalva, padre y 1970 y que murió hace 12 años.

Al término de una entrevista con el ministro de Hacienda, Eduardo Aninat, Iglesias dijo que el de México ha sido "fenómeno difícil, pero que está en vias de solución".

Iglesias expresó su sorpresa "por la baja capacidad de discriminación que han mostrado algunos mercados frente a los países", pero aseguró que habrá más selectividad de parte de los inversionistas.

"Buscarán países más estables, con mejor manejo macroeconómico", dijo. "No creo que haya ningún peligro de crisis en Argentina ni Chile", añadió respecto de los temores sobre la expansión de la crisis a otros países, dijo.

Iglesias tenía planeado regresar esta misma noche a Washington.

nco Mundial asegura que cto "tequila" es pasajero

ion, 20 ene (EFE).- La evo peso provocará en desaceleración del cre- n aumento de la infla- ste problema será efi- las bases de la econo- a son sólidas, según el al (BM).

or para México de esta financiera, Edilberto , sin embargo, que en de este problema tam- n juego otro factor: la s los mercados finan- ace un mes reacciona- sivo" en el momento en a cabo la devaluación so.

ercados se comportan dad, esta crisis ha de blema de corta dura- l Segura en una entre- ada hoy por el Banco tiempo que destacó que nos económicos siguen os" en México.

s "costes reales que po- r la caída del nuevo peso cuya cotización bajó casi ento, el experto del BM e que anunciado por el sidente Ernesto Ze- n fuerte apoyo interna- rá a hacer que esta cosa sea más corta" ente de Estados Uni- Clinton pretende otorgar a garantías de crédito por va- 0.000 billones de dólares ar y así a responder s financieras a cor- a superar la actual crisis.

a posición que esta n en algunos sectores EEUU, por conside- destinada a respaldar s de los grandes inverso- tros de este país en n pidió hoy su apro- a demócratas como a porque beneficiará a nente americano.

n picado de la divisa suscitado temores so- real de las economías s mercados emergen- ne en peligro el man- los flujos de inver- or parte de los países rica.

A este respecto, Segura afirmó que el BM cree que los mercados financieros "pronto entenderán que los paises de Latinoamérica son bastante diferentes en sus situaciones económicas, por lo que uno no puede generalizar de un país al resto" de la región.

El experto del BM puso como ejemplo a Brasil, país del que dijo que "cuenta con una situación de balanza de pagos muy fuerte y muy saludable", e indicó que si las comunidades financieras e inversoras entienden esto "no tiene por qué haber un efecto mimético en otros mercados emergentes".

El Fondo Monetario Internacional (FMI) se encuentra próximo a alcanzar un acuerdo con las autoridades de México para la concesión de unos 3.500 millones de dólares de préstamo puente ("stand by") que ayude a ese país a resolver su crisis.

Con este apoyo internacional "se reducirá la posibilidad de que se produzca una espiral en los precios y los salarios", dijo Segura, al tiempo que aventuró que así la economía mexicana "podrá recuperarse en los próximos 12 a 18 meses".

amilias s en Colombia de 45 sismos

20 ene (Reuter).- La gica de Ingeominas el movimiento del vier- ana fue de profundi- al, con una magnitud en la escala de Richter. que el movimiento de- 13 de sus estaciones, tre los municipios de ncá) y Tauramena a 120 kilómetros del Distrito Capital.

rios ubicaron la fuerte latitud de 5.13 grados 28. Al reportar el nuevo nade dijo que "estas son normales y, aun- menor magnitud con rento original, pueden es adicionales o estruc- rdas o construcciones o provocar eventuales tos en zonas de suelos s".

o de la madrugada y la el viernes la Red detectó varias réplicas ntro en Tauramena El Porvenir y (Casanare), Ubate, ecipi (Cundinamarca), Turmequé, Cedros, ez y Berbeo (Boyacá), el Nido de Bucaramanga

00 millones os no tienen s suficientes

O, D.F., enero 20 N.- Alrededor de 200 latinoamericanos y o obtienen un ingreso ara cubrir sus necesi- s, según indican datos sión Económica para ina y el Caribe (CEPAL). o, añaden, los gobiernos erros por atender a estos un mayor gasto hacia el l.

ademas que son 100 personas en extrema la región, quienes cons- 2 0/0 de la poblacion

la informacion, el au- empleo productivo ha r a la expansión de la rabajo, en tanto la gente ocupacion se ha volcado nas urbanas, princi- n el sector informal y en pequeñas o bien ha per- desocupada.

MINISTERIO DE DESARROLLO HUMANO
SECRETARIA NACIONAL DE EDUCACION

LA REFORMA AVANZA

ANTE LA LEY, LA VIOLENCIA

COMUNICADO

La Dirección Departamenal de Educación de La Paz a la opinión pública y al magisterio en general.

Algunos dirigentes sindicales del magisterio urbano exaltados y desesperados porque ven afectados sus intereses personales, se han dado a la tarea de provocar desórdenes callejeros en procura de tomar las instalaciones de la Dirección Departamental de Educación.

La Primera autoridad Departamental Educativa de La Paz, legítimamente designada denuncia estos hechos lamentables que han derivado en la agresión física hiriendo de gravedad a un profesional de alta graduación de la Policía Nacional y ocasionado destrozos en un vehículo de propiedad del Estado.

La Dirección Departamental de Educación legalmente constituida denuncia estos hechos vandálicos y comunica que continúa trabajando en la Av. Illimani, atendiendo con normalidad al público usuario.

La Paz, 20 de enero de 1995

DIRECCION NACIONAL DE PRENSA Y RELACIONES PUBLICAS

FARMACIAS DE TURNO 327245

MINISTERIO DE DEFENSA NACIONAL
DIRECCION GENERAL TERRITORIAL
Departamento de Reclutamiento y Licenciamiento

CONVOCATORIA
AL SERVICIO MILITAR OBLIGATORIO CATEGORIA PRIMER ESCALON 1995

FECHA DE PRESENTACION
A PARTIR DEL 23 DE ENERO DE 1995

CENTROS DE RECLUTAMIENTO

LA PAZ
RI-1 "COLORADOS" — LA PAZ
GC-224 "INGAVI" — EL ALTO
G.S. "91" — EL ALTO
BIA-XXIII "MAX TOLEDO" — VIACHA
GCA-V "LANZA" — GUAQUI
BIA-VIII "AYACUCHO" — ACHACACHI
BATING-II "GRAL. ROMAN" — CARANAVI
BTG-261 "CALAMA" — PATACAMAYA
DISTRITO NAVAL # 4 — TIQUINA
GRM-221 "TARAPACA" — COROCORO
BIM INDEPENDENCIA — CHUA
COMANDO ARMADA — LA PAZ
GADA-"231" — VIACHA

ORURO
GAA-I "CAMACHO" — ORURO
BIA-XXIV "M. ARCOS" — CHALLAPATA
GCA-VIII "BRAUN" — ORURO
BIA-XXI "ILLIMANI" — UNCIA

TARIJA
BI-XX "PADILLA" — TARIJA
G.S. "94" — TARIJA
GA-III "PISAGUA" — VILLAMONTES
GC-III "AROMA" — YACUIBA
B.N. "GRAL. N. PAZ" — BERMEJO

CAMIRI
CUARTEL "ACHAVAL" — CAMIRI
BI-XI "BOQUERON" — CHARAGUA

ROBORE
BI-XIII "GRAL. I. MONTES" — SAN JOSE DE CHIQUITOS
BIM. "CALAMA" — PTO. QUIJARRO
BI-XV "JUNIN" — ROBORE
GC-VI "CASTRILLO" — PTO. SUAREZ

BENI
BI-XXIX "ECHEVERRIA" — TRINIDAD
BIM. "TOCOPILLA" — TRINIDAD
GC-II "BALLIVIAN" — SAN JOAQUIN
BI-XVII "INDEPENDENCIA" — GUAYARAMERIN
BIM. "BAGUE" — RIBERALTA
BIM. "MEJILLONES" — GUAYARAMERIN
BI-XVI "JORDAN" — RIBERALTA
B.N. "SANTA ANA" — SANTA ANA DE YACUMA

COBIJA
BIM. "COLUMNA PORVENIR" — COBIJA

SUCRE
BI-II "SUCRE" — SUCRE

COCHABAMBA
ESCUELA MILITAR DE SARGENTOS — COCHABAMBA
C.I.T.E. — COCHABAMBA
G.S. "92" — COCHABAMBA
AMA-1 (ARMADA) — COCHABAMBA
BI-XIX "CAP. V. USTARIZ" — TOLATA
BI-XXVI "BARRIENTOS" — COLOMI
BAT. P.M. No. IV "E. ARZE" — COTAPACHI
GA-VII "TUMUSLA" — COTAPACHI
B.N. "PTO. VILLARROEL" — PTO. VILLARROEL

SANTA CRUZ
BI-XII "MANCHEGO" — GUABIRA
BI-X "WARNES" — SAN IGNACIO
BAT. P.M. No. II — SANTA CRUZ
G.S. "93" — SANTA CRUZ
BI-XIV "FLORIDA" — SAN MATIAS

RURRENABAQUE
COMANDO 9na. DIVISION — RURRENABAQUE
BI-XXX "MURILLO" — APOLO
B.N. "BALLIVIAN" — RURRENABAQUE

POTOSI
BIA-III "PEREZ" — POTOSI
GCA-VII "CHICHAS" — TUPIZA
BIA-IV "LOA" — UYUNI

DISPOSICIONES LEGALES

1.- **CONVOCATORIA.**- De conformidad al Decreto Ley No. 13907 de fecha 27-VIII-76, concordante con la ley del Servicio Nacional de Defensa, convoca al Reclutamiento de 1994 a todos los jóvenes que están en edad militar para cumplir con el sagrado deber a la Patria.

2.- **SITUACION MILITAR.**- El ciudadano que hubiese cumplido con el sagrado deber para con su Patria, cual es el Servicio Militar Obligatorio, deberá presentar su Libreta de Servicio Militar, cada vez que tenga que ser requerido por los miembros de las FF.AA. durante las Operaciones de Reclutamiento. Asimismo, aquellos jóvenes que no estén contemplados en la edad de Conscripción (MENORES DE 18 AÑOS), deberán estar munidos de su Certificado de Nacimiento Original o Carnet de Identidad, en las fechas de Reclutamiento de la Convocatoria al Servicio Militar Obligatorio.

3.- **PRESENTACION.**- LOS JOVENES EN EDAD MILITAR COMPRENDIDOS EN ESTA CONVOCATORIA, DEBERAN PRESENTARSE EN LOS CENTROS DE RECLUTAMIENTO CON LAS RESPECTIVAS VALUAS Y ENSERES PERSONALES EN LAS FECHAS SEÑALADAS PARA RECIBIR DESTINOS DESDE EL PRIMER DIA DE RECLUTAMIENTO.

4.- **CERTIFICADO DE NACIMIENTO.**- A fin de comprobar la edad del recluta es obligatorio que éste presente a los miembros de los Centros de Reclutamiento, el Certificado de Nacimiento Original otorgado por el Registro Civil, documento sin el cual dichos Centros no aceptarán su inscripción.

5.- **DURACION.**- El Servicio Militar Obligatorio tiene duración de un año con carácter general para todos los bolivianos que cumplan los 18, 19, 20, 21 y 22 años de edad, hasta el 31 de diciembre de 1994.

TODOS LOS JOVENES QUE ESTUVIESEN TRABAJANDO POR MAS DE UN AÑO EN EMPRESAS INDUSTRIALES, COMERCIALES O EN LA ADMINISTRACION PUBLICA, MUNICIPAL, ENTIDADES AUTARQUICAS SEMI-AUTARQUICAS O PRIVADAS, MIENTRAS SE ENCUENTREN BAJO BANDERAS EN LA EDAD ESTABLECIDA NO PERDERAN SU CARGO, EL MISMO QUE SERA RESTITUIDO AL CUMPLIR EL TIEMPO DE SERVICIO MILITAR OBLIGATORIO.

Todo boliviano o naturalizado, NO PODRA OBTENER NI MANTENER CARGO Y OCUPACION EN LAS ORGANIZACIONES INDICADAS ANTERIORMENTE, sino presenta un documento de haber cumplido con el Servicio Militar. No se aceptarán INSCRIPCIONES EN LAS UNIVERSIDADES, MENOS SE OTORGARAN NI REVALIDARAN TITULOS EN PROVISION NACIONAL A LOS QUE NO HUBIESEN CUMPLIDO CON LA LEY DEL SERVICIO MILITAR OBLIGATORIO.

Conforme
SECRETARIO NACIONAL DE DEFENSA

DIRECTOR GENERAL TERRITORIAL Y *MINISTRO DE DEFENSA NACIONAL*

4TO. ANIVERSARIO

BIDESA

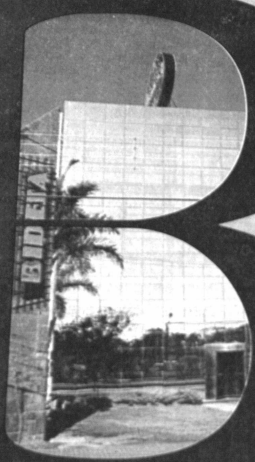

BIDESA

INAUGURACION DE LAS NUEVAS OFICINAS NACIONALES

AV. MONSEÑOR RIVERO # 400

SABADO 21 DE ENERO '95

Récord de expulsiones

ROMA, 20 (ANSA).- El futbolista Giuseppe Bérgomi del Inter, igualó el récord de 10 expulsiones en partidos del fútbol italiano de Serie A que tienen el argentino Omar Sívori y el brasileño Amarildo, escribe hoy La Gazzetta dello Sport.

Bérgomi, en declaraciones ofrecidas hoy al diario deportivo milanés, niega ser un "pegador" como Claudio Gentile que martirizó a Diego Maradona en el Mundial de España, y dice que 10 expulsiones en 15 campeonatos para un jugador de defensa no son muchas, prácticamente una cada 40 partidos.

En lo internacional, Bérgomi también sufrió expulsiones, la última de ellas hace cuatro años en el partido Italia-Noruega, cuando dió un pisotón voluntario a un jugador noruega y golpeó a otro.

Con la expulsión sufrida hace 12 días ante Cagliari, Bérgomi alcanzó en la nada honrosa lista a Sívori, ex jugador de Juventus y Napoli entre 1959 y 1968, y a Amarildo, que actuó en Milan, Fiorentina y Roma entre 1963 y 1971.

Bérgomi

Distinción para "A Bola"

Lisboa, 20 ene (EFE).- El gobierno portugués concedió la medalla del mérito deportivo al periódico deportivo de Lisboa 'A Bola', con motivo de la celebración del 50 aniversario de su fundación, "por su contribución al incremento de los lazos de Portugal con los países que hablan su mismo idioma".

"A Bola", que se publica cuatro veces por semana, tuvo una tirada media en diciembre pasado de 198.987 ejemplares. Es el periódico tanto de información deportiva como generalmás leído en Portugal, Cabo Verde, Guinea-Bissau y uno de los de mayor circulación en Angola y Mozambique.

En un documento que explica los motivos de la distinción y que firma hoy la ministra de Educación, Manuela Ferreira Leite, se subraya los servicios prestados por el periódico 'A Bola' "a la causa del deporte portugués y su correcto desarrollo", así como "su aportación al acercamiento" entre las comunidades de habla portuguesa.

La medalla será entregada durante un festival patrocinado por la Federación Internacional de Asociaciones de Fútbol (FIFA), que se celebra el día 30 de este mes en Lisboa.

En este día... 21

Flavio Maestri

DE NUESTRAS FIGURAS:

AGUAYO, EDGAR: Ex-atleta de Cochabamba.

ARTEAGA FRUCTUOSO ROLANDO: Futbolista paceño que jugó en Porvenir e integró una selección juvenil de su ciudad.

BALDIVIESO, CARLOS ALBERTO: Futbolista cochabambino de Wilstermann, San Pedro y Petrolero (1992).

BALLON, HORACIO: Ciclista de La Paz.

BURGOA, CLAUDIA LORENA: Joven figura paceña de los deportes ecuestres.

CHAVEZ, RUBEN: Luchador de La Paz. Asistió a competencias internacionales.

DEL CASTILLO, EDUARDO: Valor del tiro deportivo.

DURAN, JUAN CARLOS: Atleta paceño, especializado en pruebas de fondo.

GIL, ERWIN: Jugador cruceño de futsal que integró el elenco de Carapel y la Selección nacional.

SOTO, RODOLFO: Piloto orureño de automovilismo.

TAMO, JESUS: Jugador beniano de fútbol del plantel de Universitario de Trinidad en los dos últimos años.

TRIANTAFILO (DE HERBAS), MARILYN: Sobresaliente voleibolista cochabambina. Había dejado la actividad en 1991, pero regresó y jugó el año pasado en Universidad Católica de La Paz.

VALLEJOS, MARCO ANTONIO: Arquero cochabambino que surgió en "Enrique Happ".

VINCENTI, HUGO: Ex-jugador cruceño de fútbol de salón, y luergo entrenador de Carapel.

ooo

DE NUESTRAS ENTIDADES:

Celebra 47 años de vida el Club Ferroviario de Oruro.

DE UN ESTADIO:

Cinco años atrás quedaba inaugurado el Estadio de la zona de San Clemente en Potosí.

ooo

DE LOS ANIVERSARIOS MUNDIALES:

ooo

ALAN BOKSIC: Delantero croata de la selección de su país y del Lazio de Italia.

FLAVIO MAESTRI: Destacado delantero peruano (22 años) del Sporting Cristal.

HUGO DANIEL TOCALLI: Ex arquero argentino y ahora ayudante de campo de Pekerman en la Selección Sub-20 que está en Santa Cruz.

ANGEL MARIA VILLAR: Ex-futbolista español (Atlético de Bilbao) y ahora presidente de la Federación Española de Fútbol.

LUIS OMAR ALTAMIRANO: Juvenil zaguero peruano de Universitario de Deportes.

JACK NICKLAUS: Veterana (55 años) figura norteamericana del golf.

JOSE PANIAGUA: Cumple 35 años este destacado billarista mexicano que fue campeón panamericano (1992) en La Paz.

Adiós definitivo

Génova (Italia), 20 ene. (EFE).- El jugador holandés Ruud Gullit, que milita en las filas del club italiano Sampdoria, ha dado su adiós definitivo a la selección de su país tras haber dicho "no" a la petición del nuevo seleccionador de Holanda, Guus Hiddink, de que vuelva al equipo nacional.

"Le he agradecido su interés, pero le he dicho que no. Tengo 32 años, y no me siento ya para volver a la selección. En Holanda hay muchos jóvenes interesantes y Hiddink puede apostar por ellos", indica Gullit, que recibió el último miércoles una llamada telefónica de Hiddink en la que éste le pedía su vuelta al equipo nacional.

Gullit

Indeciso

ROMA, 20 (ANSA).- El futbolista uruguayo Ruben Sosa está indeciso entre proseguir su carrera en Sampdoria o en Real Madrid una vez que en junio venza su contrato con Inter, afirma hoy Corriere dello Sport.

Según el diario deportivo romano es muy probable que Sosa no renueve su contrato con el club milanés.

Actualmente el goleador uruguayo se encuentra lesionado en una rodilla. No jugó el domingo en el torneo italiano ni el miércoles en el partido que la selección de su país empató 2-2 con España en La Coruña, y tampoco podrá jugar el domingo ante Padova.

Sosa

QUIRITO

HAY NOMINA TENTATIVA

Ovidio Messa, nuevo DT de The Strongest.

N'KONO PODRIA QUEDARSE

CRISTALDO VOLVIO A BOLIVAR

CELESTES EN LA GOTHIA CUP

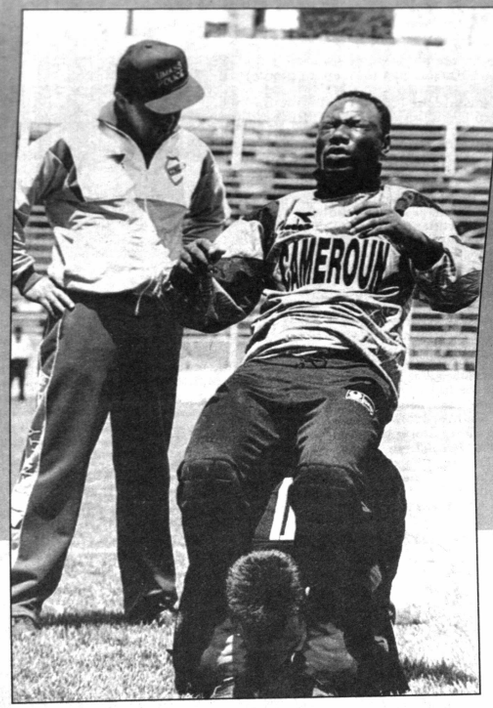

Thomas N'Kono y Rafael Dudamel, trabajan ante la mirada del profesor Luis Orozco, ayer en el estadio Libertador de la zona de Tembladerani. Los dos goleros están en los planes académicos.

PRESENCIA del Deporte
La Paz, sábado 21 de enero de 1995

TODO SOBRE EL "JUVENTUD DE AMERICA"

CHILENO DICE QUE ES INHUMANO JUGAR EN SANTA CRUZ A LAS 15:00

MONTAÑO, RIOJA, GALARZA Y GUZMAN, NUEVOS REFUERZOS

The Strongest decidió afrontar una reestructuración casi total en su plantel de fútbol.

La medida fue tomada en forma unánime en la última reunión de directorio, después de analizar con detenimiento la necesidad de renovarse.

Solamente seis jugadores seguirán en el equipo de aquel que participó en el anterior torneo de la Liga.

Se quedan: Oscar Sánchez, Robert Arteaga, Olsen Borja, Marcelo Torrico, Eligio Martínez y Johnny Villarroel.

El resto será desafectado, "sin vuelta que dar", según se supo.

Esta es la relación de los jugadores que no corren más en el "tigre": Marcos Fransisquine, Gaspar Monte, Serafín Gareca, Erwin Justiniano, Alvaro Pérez, Gerardo Pereyra, Nelson Suárez, Víctor Hugo Andrada, Marco Ferreira, Alejandro Escalante, Germán García y Julián Jiménez.

Según información recogida del club, se tomó la determinación de adoptar la medida con rapidez "para que los jugadores que se alejan tengan el tiempo suficiente para poder buscarse otros equipos".

Con relación a las deudas que se tienen con estos jugadores, por concepto de su participación en el último certamen liguero, se dio cuenta que "eso correrá por cuenta de quienes les deben. Lo que es el nuevo directorio no asumirá ninguna cuenta pendiente que sea ajena a la entidad y a esta gestión".

Al parecer hay dirigentes del anterior directorio que tienen en su poder los derechos deportivos de varios jugadores. "Que sean ellos, entonces, quienes salden lo que se les debe", se informó.

Tito Montaño

Pedro Rioja

NUEVOS

Ante la partida de casi todo el equipo, ya se toman medidas para traer nuevos jugadores.

En ese plano se tomaron algunas determinaciones en las últimas horas.

Ayer llegó a un arreglo favorable Tito Montaño, quien vuelve al "tigre" luego de su paso por Bolívar.

Otro refuerzo es Pedro Rioja, quien se constituirá en esta ciudad en las próximas horas.

También han sido fichados Juan Galarza (ex-Ciclón) y el beniano Juan Carlos Guzmán de la sub-20.

Es un hecho también el retorno de Johnny Villarroel.

De Argentina vendrá José Audamás entre mañana y el martes.

En los próximos días se ficharán a otros.

Lattini no esperaba un desenlace así

"ME TOMO POR SORPRESA"

Con sorpresa -a través de la vía telefónica- recibió la noticia ayer Jorge Lattini.

El ex-jugador atigrado fue descartado por The Strongest, equipo que ahora tiene como nuevo entrenador a Ovidio Messa.

Primero le preguntamos si había recibido alguna comunicación ayer de La Paz. Contestó:

- No. Tengo pendiente hablar con don Hugo mañana (por hoy), sé que hay algunos problemas, pero voy a esperar qué pasa.

- Le cuento que usted ha sido descartado y Ovidio Messa es el nuevo técnico. ¡Qué opina?

- Tienen todo el derecho del mundo para contratar al técnico que sea más indicado, es algo lógico. Yo todavía prefieron no hablar, ni hacer comentarios. Tal vez el domingo diga algo, después que hable con el señor Prada.

- Usted convino un precontrato con el señor Prada?

- Sí, yo tenía todo arreglado con él, aunque esto a mí me crea un inconveniente bastante grande. De todas maneras quiero hablar con el señor Prada.

- Consulté esta tarde a don Hugo sobre su caso, y él nos contestó que se disculpará de usted?

- Por eso, yo quiero que él me hable por teléfono y después no tendré ningún inconveniente para hablar con ustedes. Pero eso sí, yo tenía todo arreglado con él; además, yo no fui a buscarlo a The Strongest, ellos me a buscaron a mí. Yo tenía todo preparado para viajar el lunes, porque acá tengo dos negocios, uno grande, y tuve que hacer algunos trámites para dejar esto arreglado con alguna gente, pero esto ahora me ocasiona un problema medio engorroso, pero quiero hablar todavía con don Hugo.

- En todo caso por lo que le mencioné, el nuevo técnico y el precontrato que tiene usted, no cree que se han hecho la burla de su persona?

- No me hago ningún problema, a menos que me hayan usado para crear falsas expectativas en el hincha stronguista que seguramente todavía debe acordarse de mí. Yo tengo muchos amigos en La Paz, como que estoy en contacto telefónico con ellos. Yo sé que The Strongest tiene conflictos hace tres años, pero no quisiera crear polémica, menos problemas con este club, del que tengo buenos recuerdos.

- Le causó sorpresa esta noticia?

- La verdad, me tomó un poquito de sorpresa, lo que hace pensar que esto ha sido preparado por algún sector de The Strongest. Pero me quedo también tranquilo, porque cuando se comenzó a hablar de Lattini, me comenzó a llamar gente de Bolivia, stronguistas que seguramente a través de amigos averiguaron mi número, y me felicitaron y me desearon suerte. Pero, así es el fútbol. Yo sólo le deseo suerte a The Strongest.

Jorge Lattini

"Es como volver a casa", sostuvo

MESSA FIRMO Y ES EL NUEVO ENTRENADOR

Ovidio Messa es el nuevo director técnico de The Strongest.

El ex-jugador del "tigre" llegó ayer en la tarde de Cochabamba y de inmediato se reunió con el presidente del club, Hugo Prada, para firmar el contrato que lo ligará por un año.

"Para mí es como volver a casa, porque jugué siete temporadas y tuve la suerte de ser el primer campeón de la Liga con The Strongest, además de jugar varias Copa Libertadores", fue lo primero que dijo Ovidio, a poco de haber arribado a un feliz acuerdo. "Estoy contento y sé que me voy a sentir cómodo, porque me están acogiendo con mucho respeto y cariño", agregó.

Messa estuvo vinculado el año pasado a Independiente Petrolero, club al que clasificó a la Copa Conmebol. "Tuve un buen trabajo, pero ahora se me presenta otro reto, tal vez de mayor envergadura por lo que representa el prestigio de The Strongest".

Sostuvo que "no tendré muchos problemas para meterme en el equipo porque no es desconocida para mí la mística, la garra y el corazón con que se juega en este plantel, entonces trataremos de incultar aún más estos conceptos humanos en esta temporada".

Contó que directivos del club lo llamaron a Cochabamba "donde estaba siguiendo el desarrollo del grupo B del torneo sub-20, tuvimos conversaciones y aquí estoy".

Ovidio señaló que llegó a un buen acuerdo económico "y de aquí en adelante ya comienza el trabajo, como que vamos a planificar y tratar de formar un equipo que sea relativamente competitivo para este torneo. Eso poco a poco lo iremos definiendo".

Refirió que su contrato es por esta temporada, más la Copa Conmebol. "Después veremos qué pasa".

Finalmente dijo que "lo único que puedo prometer a los hinchas de The Strongest es trabajo y una disciplina acorde con un equipo de este nivel, pero al mismo tiempo vamos a esperar que nuestro público nos apoye, así como lo ha venido haciendo, porque su respaldo será importante". "Estar en The Strongest significa mucho, y en mi caso vengo con la idea de seguir triunfando y hacer lo mejor posible. Además, de por sí el reto es grande porque este equipo es grande", puntualizó.

PRADA

Por su lado, Hugo Prada expresó que se sentía "complacido" con el nuevo técnico. Sin embargo, no pudo ocultar su molestia por la oposición que encontró en su directorio cuando propuso el nombre de Jorge Lattini.

"Yo respeto a mi directorio porque hay democracia en The Strongest, pero no dejó de molestarme. Por eso anoche (por el jueves) casi me voy a la clínica y no ami casa", sostuvo.

Sobre Lattini, dijo que fue descartado y que le pedirá disculpas. "Ojalá no lo tome a mal", dijo.

CLASIFICADOS ECONOMICOS

Se buscan en denuncia en el país

Agencia Miraflores Necesitamos empleadas domésticas garantizadas, cocineros (as) niñeras de limpieza múltiples señoritas meseras, garzones, choferes, jardinero y empleados en general presentarse con documentos con Miraflores Calle Claudio Pinilla N° 1574 buscar Of. N° 10 esquina prolongación Arturo Ira cuadra estadio Hernando Siles Tel. 355292 (20 dic - 30 ene)

Ventiladores. Tipo turbina extractor, ventilador, tipo, comun. Todos de uso industrial y semi-industrial Tel. 211770. (9-18 Ene.)

En Cochabamba Alquilo oficina a estrenar zona céntrica Telf. 042-44461. (9-15 Ene.)

En Cochabamba Vendo lindo chalet a estrenar de lujo zona residencial Telf. 042-44461. (9-15 Ene.)

PATENTE.-Transferimos concedemos explotación de "UN PROCEDIMIENTO PARA LA PREPARACION DE UN FENILACETATO PESTICIDA RICO EN UN PAR DE ENANTIOMEROS" 4720 de SHELL INTERNATIONAL RESEARCH MAATSCHAPPIJ B.V. Casilla 2684. (9-10 Ene.)

POR EXTRAVIO QUEDA NULO EL RUC. 483427 (PERSONAL) DE PATRICIA VARGAS MONTECINOS. (11-11 Ene.)

SE VENDE COMPRESORA REF.: JAEN BRASIL # 268 (11-13 Ene.)

Extravio de facturas Guillén Ltda. de 301 al 500.- RUC 04146975. (12-14 Ene.)

Queda nulo el talonario de facturas del N° 501 al 550, facturas emitidas 501-508, RUC. 1041258 de María Gregoria Delgado. (12-14 Ene.)

Por extravío quedan anulados los originales de facturas N° 000001 al 000250 con RUC. 7072201 del Sr. Wilford Condori Ch. (12-14 Ene.)

VENDO IMPRENTAS. GUILLOTINAS AUTOMATICAS 92 LUZ; ENTREGA INMEDIATA. REFERENCIAS: TELEFONO (052) 54288 - ORURO. (13-15 Ene.)

EN VENTA MUEBLES USADOS Y REPOSTERIA BASES MOLDES REF.: GUERRILLEROS LANZA N° 1294 MIRAFLORES. (13-15 Ene.)

REQUERIMIENTO: Interesados en promocionar videos educativos a nivel bachillerato, para las ciudades de: La Paz, Santa Cruz, Cochabamba y Oruro. Dar referencias personales por carta a la casilla N° 43 Correo Central Oruro. (14-19 Ene.)

Vendo piano alemán ocasión plaza Alexander # 160. (14-15 Ene.)

Se vende vagoneta FORD BRONCO 6 cilindros, modelo 93, documentos al día, full equipo en 16.000 $us. Ref. en Santa Cruz. Telf. 531500 y La Paz 720370. (17-24 Ene.)

Bicicleta compro 363725. (18-24 Ene.)

Vendo máquina de tejer industrial JAKAR 3 sistemas N° 65 Ref. 60449 ORURO. (18-19 Ene.)

Por extravío queda anulada la cuenta N° 00-34-052384-9 de Mutual La Primera, Juan Alarcón Mollinedo C.I. 2015760. (19-21 Ene.)

BLOQUEADORES TELEFONICOS.- Digitos 32-34 7ma. amp. y otros bloquean llamadas a larga distancia controlan el tiempo a llamadas locales. Tel. 811018. (19-20 Ene.)

Casa en venta en calle Cuarto Centenario parada 132 y Micro W, $us. 30.000.- opción de rebaja. Referencias Telf. 514693 Dr. Jesús Saramani, en horas de oficina. (19-20 Ene.)

PATENTE.- Transferimos concedemos explotación de: "UN APARATO Y UN METODO PARA APLICAR PLASTIFICANTE A MATERIAL FIBROSO PARA HACER FILTROS". 4853 de BROWN & VILLIAMSON TOBACCO CORPORATION. Casilla 2684. (19-20 Ene.)

EN BERMEJO.- Por extravío quedan nulas las facturas del N° 001 al 006 a nombre de LINDER SANDOVAL con RUC 02940252. (19-23 Ene.)

Por extravío queda nulo el certificado de contribuyente con RUC. 488860 de Vicente Terrazas Mayta. (19-21 Ene.)

EN VENTA.- Vendo edificio de 4 plantas en Av. Banzer Nro. 654. Ref. Maestranza "Lucho" Of. 420510 - Dom. 425113, S/C. (19-23 Ene.)

LE OFRECEMOS IMPERMEABILIZANTE.- Para la construcción y otros productos para facilitar el trabajo. Requerimos agencia distribuidora también vendemos maquinaria para fabricar productos plásticos, Ref. Al Telf. 464939 - en Santa Cruz. (19-25 Ene.)

Por extravío queda nulo el talonario de facturas N° 001 al 100 con RUC 1038453 de René Valero M. transportista. (20-22 Ene.)

Alquilo.- Pequeño departamento, 2 closets, para personas comerciantes: Calle final Vicente Ochoa 751 (zona Gran Poder) Tel. 357045. (21-22 Ene.)

VENDO Fotocopiadora Minolta EP 470 Z, perfecto funcionamiento, especial para negocio. Acepto línea telefónica a cuenta. Gral. J. Monje 1573-Plaza Villarroel (Sr. Lima). (21-22 Ene.)

Terreno en Cochabamba se vende, extensión una hectárea, ubicado en la zona de Coña Coña, Km. 51/2, Av. Blanco Galindo, apropiado para instalación de fábrica o industria, urbanización, precio de ocasión. Referencias teléfonos 042-50815 042-60198. (21-23 Ene.)

BOX PARA BAÑO

Diseñamos, fabricamos e instalamos: Puertas, ventanas, mamparas, tragaluces, división de ambientes y mantenimiento en Gral. En cristal de seguridad templado y estructura de aluminio. Llamenos al Telf. Nº 370077.

VENDO DE OCASION

9 hectáreas de terreno c/ lechería, árboles frutales, vivienda, churrasquera, cabaña, piscina, luz, agua, ideal para urbanizar quinta o fraternidad. Zona carretera, Antigua a Cochabamba, Km. 9. $us. 180.000 Ref: 467641 Santa Cruz.

Por extravío

Queda anulada la cta. Nº 00-34 -068585-9 de Mutual La Primera, Juan Alarcón Mollinedo C.I. 2015760.

ANULACION DE CHEQUE

El cheque Nº 249230 de la cuenta 5025221 del Banco Boliviano Americano, queda anulado por extravío.

EXTRAVIO

Queda nulo RUC Nº 2099683 que corresponde a Francisco Quispe Barco.

Por Sustracción

Queda anulada la factura Nº 000005 de Limpieza Express RUC-4185706 Sucursal.

Tinas - Bases Hidromasajes
ASTRA
Bellos modelos * Importadas * Garantizadas
* Nacaradas * Lisas
Sólo en:
SHOPPING CENTER CAVERO
Zona Miraflores • Calle Estados Unidos 1011 (casi Honduras) • Paralela Sucre Tenis Club • Telf. Fax: 315116

Grifería
PIAZZA
De los más bellos diseños y colores
Mezcladoras todo modelo para lavamanos - Bide - Ducha - Tina ducha
Sólo en:
SHOPPING CENTER CAVERO
Zona Miraflores • Calle Estados Unidos 1011 (casi Honduras) • Paralela Sucre Tenis Club • Telf. Fax: 315116

ALFOMBRAS AMERICANAS
OFERTA EN TODOS SUS MODELOS
UNITED
* Tapiz fino americano desde $us 3.5 (único en Bolivia)
* Alfombra americana alto tráfico desde $us 5.7
SHOPPING CENTER CAVERO
DESCUENTOS DEL 7% AL 10%
Zona Miraflores • Calle Estados Unidos 1011 (casi Honduras) • Paralela Sucre Tenis Club • Telf. Fax: 315116

Llegáron Cerámicas españolas Keraben
la más novedosa y bella cerámica 95
Randas listelos • Kits decorados
SHOPPING CENTER CAVERO
Zona Miraflores • Calle Estados Unidos 1011 (casi Honduras) • Paralela Sucre Tenis Club • Telf. Fax: 315116

Puertas americanas
Masonite
DOOR FACINGS
CRAFT - MASTER - BELLOS DISEÑOS
TAMAÑOS 2.05 X 0.62 * 0.72 - 0.82 - 0.92
DESDE 65 $us. Sólo en
SHOPPING CENTER CAVERO
Zona Miraflores • Calle Estados Unidos 1011 (casi Honduras) • Paralela Sucre Tenis Club • Telf. Fax: 315116

BOTIQUINES - TOCADORES
GABINETES - MESADAS
CRIS-METAL
Para equipar su baño los mejores accesorios sólo en
SHOPPING CENTER CAVERO
Zona Miraflores • Calle Estados Unidos 1011 (casi Honduras) • Paralela Sucre Tenis Club • Telf. Fax: 315116

Departamentos desde $us. 28.000.-
Cuota inicial a convenir Telf. 711342.

LE OFRECEMOS IMPERMEABILIZANTE
Para la construcción y otros productos para facilitar el trabajo. Requerimos agencia distribuidora. También vendemos maquinaria para fabricar productos plásticos Ref. Al Telf. 464939 - en Santa Cruz.

Con vistas a la Copa Libertadores

COBRELOA PROBARA A ALIANZA Y CRISTAL

Lima, 20 ene (EFE).- El club chileno Cobreloa jugará mañana con el subcampeón peruano, Alianza Lima, y el martes se enfrentará al campeón, Sporting Cristal, en encuentros de entrenamiento para la Copa Libertadores de América.

Alianza inició el jueves sus partidos de práctica y ganó por 1-0 al club ecuatoriano Green Cross, en un encuentro sin relieve.

El club chileno, que regresará a su país el próximo miércoles, trae en sus filas al argentino Alejandro Glaria, que jugó en el Alianza Lima en 1992.

En cuanto al Sporting Cristal, jugó un encuentro amistoso con el Unión Huaral, recién ascendido a prumera división, al que venció por 1-0, con gol del hondureño Alex Pineda, en un partido intenso.

El entrenador de Cristal, el ex internacional Juan Carlos Oblitas, tiene la intención de formar dos equipos fuertes: uno de ellos será el básico para la Copa Libertadores y el otro, el que juegue en la liga.

Es posible que frente al Cobreloa, Cristal alinee al uruguayo Julio César Balerio en la meta; Jorge Soto, Marcelo Asteggiano (argentino), Orlando Prado y José Soto, en la defensa; Pedro Garay (uruguayo) Roberto Palacios, Alex Pineda (hondureño) y Norberto Solano en la media y en la delantera, Marco Roberto (brasileño) y Flavio Maestri.

FIFA RECIBE FAIR PLAY DE UNESCO

PARIS, 20 (ANSA)- La Federación Internacional de Futbol Asociado, (FIFA), recibió este año uno de los premios del "Comité Internacional para el Fair Play" de la UNESCO, la Organización de las Naciones Unidas para la Educación la Ciencia y la Cultura). El reconocimiento se debe "a la voluntad demostrada por sus dirigentes para eliminar de los estadios las conductas desleales y violentas".

Los "Trofeos Internacionales del Fair Play- Pierre de Coubertin", instituídos en 1964, premian anualmente a personalidades o asociaciones del mundo del deporte por su espíritu de Fair Play.

Además de la FIFA, recibió el reconocimiento este año el "conjunto del pueblo noruego", por el espíritu deportivo demostrado durante los juegos olímpicos de Lillehammer, y también por haber reunido una suma de seis millones de dólares en favor del Fondo de Ayuda Olímpico, organismo humanitario encargado de la educación de las poblaciones pobres y de la ayuda a las víctimas de los conflictos armados.

Tras el fracaso en el Sub 20

PERIODISMO VENEZOLANO PIDE CABEZA DE DUJKOVIC

Caracas, 20 ene (EFE).- La prensa venezolana reaccionó con indignación al nuevo fracaso experimentado por la selección nacional de fútbol en el Campeonato Suramericano Sub'20, que se juega actualmente en Bolivia, y exigió la inmediata destitución del técnico del equipo, el serbio Ratomir Dujkovic.

"¿Hasta cuándo Ratomir 'Derrotas' Dujkovic?" se preguntó hoy "El Nacional", añadiendo que la trayectoria del serbio al frente de la selección venezolana ha significado "una historia de fracasos sin fin".

El director técnico serbio asumió la conducción del seleccionado venezolano en 1992, con la encomienda de lograr, por primera vez para este país, la clasificación a una fase mundial.

No obstante, los equipos dirigidos por Dujkovic fracasaron consecutivamente en la Copa América de 1993, en la eliminatoria para el Mundial de Estados Unidos, los Juegos Deportivos Suramericanos Valencia'94 y en la fase clasificatoria para los próximos Juegos Panamericanos Mar del Plata'95.

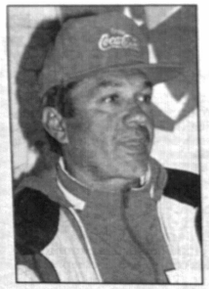
Ratomir Dujkovic

En numerosas ocasiones, los seleccionados nacionales cayeron por estruendosas goleadas, que han fortalecido la imagen de "cenicienta" que el fútbol venezolano tiene en Suramérica.

El último fracaso de Dujkovic lo constituyó la participación del seleccionado Sub'20 en el Campeonato Suramericano que se celebra actualmente en Bolivia.

El equipo dirigido por el serbio perdió ante Bolivia (1-2), Argentina (0-2), Perú (1-2) y Ecuador (0-4), y quedó eliminado en la primera fase del campeonato. "¿Qué irá a hacer ahora la Federación Venezolana de Fútbol?", vuelve a preguntarse "El Nacional", recordando que "Dujkovic llegó al país en 1992 prometiendo cambios y procesos y aseverando que su primer paso sería sacar a Venezuela del último lugar de Suramérica".

ESTE ES EL CAMINO DE LA VIVIENDA PROPIA

UD. PUEDE TENER LOS PRESTAMOS MAS CONVENIENTES CON LOS MEJORES INTERESES

HASTA 10 AÑOS PLAZO

- Para construcción, ampliación refacción y conclusión con supervisión técnica.
- Para compra de oficinas o locales comerciales
- Para instalación de servicios básicos (luz eléctrica, agua potable, gas a domicilio, etc).
- Para compra de vivienda. departamento o terreno.
- Para el equipamiento de oficinas, viviendas, talleres, etc.
- Para anticréticos

CREDITOS

MUTUAL "DEL PUEBLO" Ciudad de El Alto AHORRO Y PRESTAMO PARA LA VIVIENDA

Av 6 de Marzo 333 • Entre calles 2 y 3 Ceja El Alto Teléfono: 811080

Seguirán juicio a Mandiyú

CRISTALDO VOLVIO A BOLIVAR

- Club argentino incumplió convenio
- Cierta posibilidad de contar con N'Kono

El volante Luis Héctor Cristaldo, volverá a filas del Club Bolivar luego de que el Club Mandiyú incumplió el pago de las cuotas respectivas por la transferencia del futbolista, las mismas que debían empezar a hacerse efectivas a partir del presente mes.

Según informaron en la entidad celeste ayer el gerente técnico, Ramiro Blacutt, en comunicación telefónica desde Buenos Aires, adonde fue a tratar precisamente ese tema, dio cuenta de que la entidad argentina está imposibilitada de pagar la deuda.

Por lo tanto en Bolívar - ante la imposibilidad de llegar a un acuerdo - se determinó reclamar los derechos deportivos del jugador Cristaldo, puesto que Mandiyú no cumplió su parte del contrato firmado hace cinco meses.

Mandiyú debía pagar en este mes la primera cuota por la tranferencia del futbolista, la misma que ascendía a setenta y cinco mil dólares.

Por lo tanto se da por descontado que Cristaldo regresará a Bolívar y se constituirá en otro de los refuerzos con miras a la Copa Libertadores de América.

JUICIO A MANDIYU

En otro orden de cosas, la entidad celeste, mediante comunicado hecho conocer anoche, dio cuenta que por instrucciones de su Comité Ejecutivo se ha resuelto instaurar los trámites legales respectivos ante la Federación Boliviana de Fútbol, Confederación Sudamericana de Fútbol, Asociación de Fútbol Argentino y estrados judiciales para conseguir el pago de la deuda, como también lo que Mandiyú adeude al jugador Cristaldo.

Se aguarda para hoy el regreso de Blacutt, quien informará a la presidencia del club y al directorio de las gestiones que efectuó en Argentina.

REFUERZOS

La contratación de refuerzos con miras a la Copa Libertadores de América practicamente llega a su fin, aunque se mantiene abiertas la posibilidad de arreglar con un arquero que bien podría ser el venezolano Rafael Dudamel (21) o el camerunés Thomas N'kono (38), quien vino al país trayendo al nigeriano Agú Festus, quien ya arregló con Bolívar.

Sobre el tema de Cristaldo consultamos con el dirigente de Bolívar, Jorge Iturralde, quien sobre el particular señaló "nosotros hace cinco meses transferimos a Cristaldo al Mandiyú y hasta ahora Bolívar no recibió ni un sólo peso por esa transferencia, puesto que recien, de acuerdo al convenio que se hizo, los pagos se iban a realizar a partir de este mes. Seguramente a la vuelta del profesor Blacutt, él informará de las conclusiones a las que llegó", declaró Iturralde.

N'KONO

Sobre la posibilidad de contratar al arquero camerunés Thomas N'Kono, que llegó a nuestro país con el nigeriano Agú Festus, se dejó entrevér la posibilidad de considerar su probable incorporación en las próximas horas.

La vinculación del portero africano, que jugó por varias temporadas en el fútbol español, sería sólo de pocos meses (2 ó 3), pues ya tiene un compromiso para jugar en un equipo de la Liga japonesa de fútbol.

N'KONO, POSIBILIDAD QUE GUSTA A DT LOPEZ

El técnico del Club Bolívar, Antonio López, manifestó su complacencia porque el arquero Thomas N'kono se quede para integrar la escuadra celeste.

El español manifestó que "yo no sabía que el portero tenía intenciones de quedarse, pero si existe la posibilidad a mí me gustaría mucho", sin embargo -aclaró- "todo dependerá a los acuerdos a los que llegue con los dirigentes".

Añadió que es un jugador con muchas posibilidades, "además siempre hemos dicho que si es para mejorar, que venga lo que haga falta".

N'kono, actuó en los mundiales de España '82, Italia '90 y Estados Unidos '94 defendiendo la portería de Camerún y por varios años militó en la primera división del fútbol español.

Además del camerunés, otros cuatro arqueros vienen practicando en el primer plantel del club, Mauricio Soria, Darío Rojas, el venezolano Rafael Dudamel y el juvenil Marco Salamanca.

Al respecto, el técnico manifestó que hasta una semana antes del inicio de la Copa Libertadores eligirá a tres.

Indicó que "normalmente cualquier equipo profesional tienen tres arqueros, en nuestro caso lo tenemos a Salamanca que es un arquero joven que está aprendiendo o sea que al final nos quedaríamos con cuatro".

En relación al venezolano Dudamel, que viene probándose en el club, indicó "hablé con él y lo vamos a evaluar el martes en el partido frente a Ciclón en Tarija, esto ya lo hablamos al principio y habitualmente cumplo mi palabra", dijo.

EQUIPO

El equipo practicó ayer en doble turno en su estadio de Tembladerani.

Por la mañana se realizó un trabajo de orden físico y por la tarde jugadas específicas con balón detenido y en movimiento.

Juan Carlos Ruíz estuvo al margen debido a una afección gripal.

El equipo tendrá descanso hoy y mañana retornarán a prácticas para definir la lista de jugadores que el lunes se ausentará a Tarija, donde el martes se enfrentarán a Ciclón.

El presidente de la comisión de desarrollo institucional del club Bolívar, Mario Paz Zamora, reunió en su domicilio al directorio de su institución. Durante una cena que se cumplió la noche del jueves, departió con sus invitados y en medio de un clima de mucha cordialidad el fútbol fue tema central de la reunión.

Por primera vez

ACADEMIA INVITADA A GOTHIA CUP DE ESTE AÑO

El Club Bolívar recibió invitación para participar a fin de este año en una nueva versión de la Gothia Cup, que se juega en Suecia, adonde deberá llevar equipos de las categorías sub-8 y sub-11.

La invitación para que la entidad académica esté presente en la citada competencia se conoció luego de la participación de los equipos infantiles que hace poco tomaron parte en una competencia efectuada en Mendoza, donde Bolívar participó en cinco categorías.

Sobre el tema el alto directivo de Bolívar, Jorge Iturralde, dijo que "con mucha satisfacción hemos recibido nosotros la invitación de los organizadores de la Gothia Cup para poder participar nosotros en ese evento a fin de año. Creemos que es una excelente perspectiva perspectiva para quienes confían a sus niños a la escuela de fútbol del club y asistiremos con mucho orgullo pues también estaremos representando a Bolivia".

Iturralde agregó que "esta es también una muestra de que Bolívar está desarrollando acá en La Paz una escuela que tiene perspectivas internacionales. Ya no es solamente una escuela la que tiene el país sino que estamos ampliando el espectro y nuestra entidad se siente muy satisfecha de ello".

Al referirse a los equipos que alistará Bolívar para ir a Suecia, Iturralde señaló que "los equipos están preparándose permanentemente. Nuestra escuela de fútbol trabaja desde hace dos años en forma constante y tenemos alrededor de setecientos niños. La formación de nuestros equipos por tanto está dada y lo único que hay que hacer es entrenarlos y prepararlos para una competencia de más alto nivel y con el tiempo que tenemos para alistarnos creo que podremos hacer una digna representación del Club Bolívar". Sobre los costos que demandaría la participación el dirigente indicó que una parte corré por cuenta de la entidad invitada - en este caso Bolívar - y la otra por parte de los organizadores de la Gothia Cup, competencia en la que en otras ocasiones han participado equipos de la Academia Tahuichi Aguilera, de Santa Cruz.

OTRA INVITACION

También se conoció ayer otra invitación, para que equipos de las categorías sub-12 y sub-14 participen en una competencia que se prepara en Iquique, Chile.

La misma fue aceptada y para el efecto se preparán a dos elencos.

La partida se producirá el 26 de este mes y el retorno está previsto para el 6 de febrero.

LISTA

La nómina de convocados a la selección nacional es la siguiente:

ARQUEROS:

Marcelo Torrico
Bernardo Rea
Mauricio Soria

DEFENSORES:

Oscar Sánchez
Marcos Sandy
Miguel Rimba
Edutardo Jiguchi
Luis Cristaldo
Marco Herrera
Olsen Borja
Iván Castillo
Carlos Santiesteban

VOLANTES:

Julio Baldivieso
Wilson Sánchez
Vladimir Soria
Robert Arteaga
Juan Carlos Chávez
Modesto Soruco
Mauricio Ramos
Ismael Céspedes
Milton Melgar
Pastor Aramayo
Luis Peredo

DELANTEROS:

Hebert Arandia
Berthy Suárez
Robert Espíndola
Demetrio Angola

LOS DEL EXTERIOR:

Juan Manuel Peña
Erwin Sánchez
Marco Etcheverry
Jaime Moreno

CON POSIBILIDADES:

William Ramallo
Víctor Antelo
Alvaro Peña

DE LA SUB-20:

Sergio Galarza
Geovanni Roca
José Loayza
Oscar Guzmán
Limberg Gutiérrez
Iver Vaca
Jefferson Gotardi

SELECCION MAYOR INICIARA TRABAJO EL 1º DE FEBRERO

• Siete de la sub-20 también fueron convocados
• Nómina llega a 42, incluyendo a "extranjeros"

COCHABAMBA, 20 (PRESENCIA).- Los jugadores de Bolivar y Wilstermann no serán convocados entre los 28 futbolistas que acudirán a la primera preparación de 15 días que efectuará la selección boliviana, a partir del 1 de febrero en esta ciudad, manifestó el director de la Unidad Técnica y Logística (UTYL), Víctor Barrientos.

Confirmó que con o sin director técnico se cumplirá esta primera etapa a fin de atender los compromisos próximos que tendrá Bolivia en Estados Unidos, enfrentando a México y en Corea del Sur, con la selección del país asiático, en dos oportunidades.

Entre los 28 futbolistas, están 7 jugadores que integraron el seleccionado sub-20 de reciente participacipon en el Torneo "Juventyud de América", a fin de que vayan fogueándose y mejorando su nivel deportivo.

El presidente de la Federación Boliviana de Fútbol, José Saavedra Banzer dijo "que no se perjudicará a los representantes bolivianos a la Copa Libertadores de América", que justamente en febrero inician su participación en la Copa enfrentando a los representantes peruanos.

SUB-20

Se analizó en el Comité Ejecutivo de la FBF, la organización del Torneo Sudamericano Sub-20, "habiendo tomado gran experiencia y detallado las acciones que se deben tomar en los siguientes dos años que corresponde al país organizar la Copa América".

Particularmente los estadios de Cochabamba y Santa Cruz tendrán que ser remodelados y mejorados para mayor comodidad de los equipos y los comunicadores de los diferentes medios periodísticos que estarán para cubrir la realización del máximo evento a nivel de seleccionados que tiene la Confederación Sudamericana de Fútbol.

Por presunta deuda

FEDERACION INICIO SU DEFENSA ANTE IMPUESTOS INTERNOS

Justo en el plazo previsto - quince días - la Federación Boliviana de Fútbol presentó ayer ante el Tribunal Fiscal de la Nación su defensa ante el requerimiento que recibió de la Dirección General de Impuestos Internos.

"Hemos cumplido en el tiempo que correspondía y entendemos que esta acción va a permitir un esclarecimiento del tema", indicó Oscar López, gerente de la entidad.

Hace exactamente dos semanas una funcionaria del citado organismo notificó al ente matriz por una presunta deuda resultante de impuestos no cancelados luego de encuentros jugados por el seleccionado nacional.

La Federación, a su vez, replicó que se trataba de multas y recargos sobre los cuales ya se había llegado a un acuerdo. "Vamos a defender, a través de los mecanismos correspondientes, nuestra posición, que es correcta", agregó López.

El titular federativo, José Saavedra Banzer, manifestó en su momento que "con los procedimientos legales del caso se encarará la situación, que es incómoda para nosotros, ya que suponíamos que este asunto estaba resuelto".

Consultado acerca de la notificación recibida en el curso de los últimos días por algunos ex seleccionados, sostuvo que "es una decisión de la Renta, aunque mi opinión personal que es más difícil cobrar uno por uno a los jugadores".

WILSTER EN BUSCA DE APOYO

Cochabamba, 20 (PRESENCIA) - El Club Wilstermann, dentro de su campaña de buscar apoyo económico para esa entidad que el próximo mes iniciará su participación en la Copa Libertadores de América, se ha dado a la tarea de promocionar su tarjeta de socio, la que tiene un costo de cien dólares y que permitirá a quienes la adquieran poder observar desde el palco de preferencia los tres partidos coperos y todos los que el plantel "aviador" juegue en el venidero certamen liguero cuyo inicio está fijado para el venidero 5 de marzo.

FIRMO TAKEO

Este viernes firmó para Wilstermann el jugador Francisco Takeo, que se suma de ese modo a Luis Galarza, hasta ahora dos de las más importantes contrataciones hechas para esta nueva temporada.

PRACTICAS

El equipo se entrenó esta mañana, a órdenes de Carlos Angel López, que respecto al resultado adverso frente a la selección sub-20 de Paraguay señaló que le sirvió para detectar las principales fallas y ahora trabajará para corregirlas.

SAN JOSE REINICIO OBRAS EN COMPLEJO

ORURO, 20 (PRESENCIA) por Jorge Lazo Valera.- Las obras de construcción del Complejo Deportivo del Club San José fueron reiniciadas ayer y hoy se cumplió una inspección para verificar el avance de los trabajos que deben ser concluidos en un plazo no mayor a los 75 años, según compromiso adquirido por el presidente de la Empresa Minera Inti Raymi, Mario Mercado Vaca Guzmán.

La ejecución del proyecto demandará una inversión aproximada de 600 mil dólares norteamericanos, que serán financiados por IRSA, existiendo un avance del 40 por ciento en los trabajos, que prevé dotar de un estadio con capacidad para 10.000 espectadores, 2 canchas polifuncionales, 1 cancha de arena, 1 frontón, 2 gimnasios y ambientes para la administración.

La inspección estuvo a cargo del presidente del club "santo", José Sánchez, junto al supervisor de la obra, advirtiéndose que existe vivo interés por concluir los trabajos en el tiempo previsto.

El presidente de San José dijo a PRESENCIA que existe el firme compromiso de don Mario Mercado Vaca Guzmán, de entregar este Centro Deportivo en los próximos setenta y cinco días, a partir de la fecha y descartó la posible inauguración prevista para el 10 de febrero que se conmemora la efeméride departamental.

CONTRATACIONES

Consultado sobre las contrataciones de nuevos jugadores para el torneo de la Liga del Futbol Boliviano, dijo que continúa en análisis y que se espera tener un informe definitivo hasta el lunes 23 de este mes, para conformar el equipo que representará a Oruro.

José Sánchez

Formaron grupos para eliminatorias de fútbol con vista a Olimpiadas 96

JUGAREMOS CON URUGUAY, PERU, PARAGUAY Y BRASIL

ASUNCION, 20 (ANSA).- La Confederación Sudamericana de Fútbol (CSF) estableció los grupos para las eliminatorias sudamericanas para los Juegos Olímpicos que se disputarán del 2 de julio al 3 de agosto de 1996 en la ciudad estadounidense de Atlanta.

Los 10 países afiliados a la CSF fueron divididos en dos grupos de cinco equipos, informó Néstor Benítez, jefe de prensa del organismo.

En el Grupo 1 competirán Brasil, Uruguay, Paraguay, Perú y Bolivia, mientras que en el Grupo 2 participarán Argentina, Colombia, Chile, Ecuador y Venezuela.

Según Benítez la primera etapa del torneo eliminatorio se jugará por el sistema de todos contra todos, con partidos de ida y vuelta. Se clasificarán dos equipos por grupos para las semifinales.

Las semifinales serán por simple eliminación y los dos ganadores serán los representantes del fútbol sudamericano en los juegos de Atlanta 96.

La primera etapa aún no tiene fecha de inicio, en tanto que las semifinales y el juego final se jugará en Argentina entre febrero y marzo de 1996, informó Benítez.

La Confederación Sudamericana de Fútbol, con sede en esta capital, deberá aún establecer el calendario de los partidos eliminatorios. Los seleccionados participantes deberán incluir a jugadores de hasta 23 años, de acuerdo a la reglamentación vigente.

Delegación de 1200 personas (800 atletas)

MASIVA PRESENCIA DE USA EN JUEGOS PANAMERICANOS

BUENOS AIRES, ene 20 (DyN) - Estados Unidos enviará un número sin precedentes de 1.200 personas, entre ellos 800 atletas para integrar su representación para los XII Juegos Panamericanos a celebrarse entre el 11 y el 26 de marzo en la Argentina.

La información proporcionada hoy por el servicio de prensa de la Embajada de Estados Unidos, consigna que se trata de la comitiva más numerosa que ese país haya enviado a un evento internacional, incluidos los Juegos Olímpicos.

Estados Unidos es uno de los doce países que han participado en las 11 ediciones anteriores de los Panamericanos junto con la Argentina, Brasil, Chile, Cuba, El Salvador, Guatemala, Jamaica, México, Panamá, Uruguay y Venezuela.

La inspección que una comisión del COPAN '95 realizó al estadio de fútbol del club Rivadavia de Necochea aprobó virtualmente el mismo y consideró que las obras se hallan concretadas en un 90 por ciento. Falta únicamente acondicionar los accesos al estadio para que quede habilitado para las competencias de los Juegos Panamericanos. En Necochea funcionará la subsede cuya cabeza será el seleccionado de Brasil.

Estados Unidos confirmó que su representación en básquetbol estará a cargo de las estrellas de la Asociación Continental de ese deporte, considerada la liga menor o B de la supercompetitiva Asociación Nacional de Básquet (NBA).

El llamado "Equipo de los Sueños", que integran estrellas profesionales de la NBA, fue ganador de los Juegos Olímpicos de Barcelona 1992 pero en esta oportunidad no podrá competir por superposiciones de calendario con los torneos universitarios y de aquella Liga.

A partir del Mundial de Francia

ENTRARA EN VIGENCIA LA "MUERTE SUBITA"

FRANCE 98

PARIS, 20 (ANSA)- El mundial de fútbol de Francia en 1998 introducirá a partir de los octavos de final la novedad de la "muerte súbita", y el primer equipo que haga el gol en el tiempo suplementario pasará la ronda sin llegar a los penales.

La confirmación llegó por boca del secretario general de la FIFA, Joseph Blatter, quien explicó que la nueva regla se llamará "gol de oro".

"Hemos llegado a un acuerdo básico, en una reunión con el comité organizador. La decisión será tomada oficialmente el 30 de mayo en la primera reunión del comité organizador Francia 98", dijo Blatter.

El sistema prevé que si no hay goles tampoco en tiempo suplementario, decidirán los tiros penales.

De la reunión del comité con Blatter participaron los dos presidentes del comité, Fernand Sastre y Michel Platini, y el director general, Jacques Lambert.

Se estableció también un calendario de trabajos para 1995. La primera inspección de los estadios se hará en primavera (boreal), y una primera selección de árbitros y jueces de línea se anunciará el 14 de febrero en Zurich.

Decidió hacer valer su derecho

NEWELL'S INSISTE POR VALDERRAMA

Buenos Aires, 20 ene (EFE).- El Newell's Old Boys argentino ha decidido hacer valer sus derechos federativos sobre el pase del centrocampista colombiano Carlos Valderrama, quien se negó a su traspaso al equipo de la ciudad de Rosario argumentando un incumplimiento económico de parte de su directiva.

El presidente del Newell's Old Boys, Eduardo López, ha anunciado que los abogados del club, de acuerdo a lo pactado con el futbolista, depositaron en la Asociación del Fútbol Argentino (AFA) el dinero de la operación y el contrato que une a Valderrama con el equipo rosarino.

"La AFA ya mandó un fax a la Federación de Colombia y veremos cuál será la actitud de Valderrama, ya que el Newell's Old Boys se manejó con los papeles y legalmente", dijo López.

El titular del equipo rosarino dio su versión del polémico traspaso del "Pibe", uno de los artífices de la histórica goleada de la selección de Colombia sobre la de Argentina (0-5) en las eliminatorias del Mundial de Estados Unidos.

"Cuando Valderrama vino a Rosario, acordó conmigo su contrato, la forma de pago, la cesión de un coche, un departamento, cuatro pasajes y el sueldo", precisó.

BARRICHELLO PRUEBA UN NUEVO MOTOR

Estoril (Portugal), 20 ene (EFE).- El brasileño Rubens Barrichello comenzó hoy en el autódromo portugués de Estoril los ensayos con el nuevo motor A-10 de Peugeot que la escudería Jordan pasará a utilizar en el próximo campeonato mundial de fórmula uno.

Barrichello efectuó 16 vueltas al circuito y registró un tiempo de 1:24.37 en su vuelta más rápida.

El jueves su colega de equipo, el irlandés Eddie Irvine, había también experimentado el mismo prototipo, alcanzando 1:25.62 en su mejor vuelta.

Por el apoyo que prestó al deporte

DISTINGUEN A CASTRO COMITES OLIMPICOS

La Habana, 20 ene (EFE).- El presidente cubano Fidel Castro fue galardonado con el Premio al Mérito de la Asociación de Comités Olímpicos Nacionales (ACNO) por su "permanente y destacado apoyo al desarrollo del deporte de su país", y con el Trofeo del Centenario, otorgado por el Comité Olímpico Internacional (COI) a la personalidad o deportista más destacado de cada país.

En la ceremonia, celebrada anoche en el Palacio de la Revolución, el Presidente de la ACNO, el mexicano Mario Vázquez Raña, quien entregó el galardón a Castro, expresó: "Hasta donde llega mi alegría al condecorar por primera vez por mandato de los 196 Comités Olímpicos Nacionales al hombre que más ha hecho por el deporte, y eso el mundo se lo reconoce".

Por su parte, el presidente del Comité Olímpico Cubano, Manuel González Guerra, quien recibió una placa de reconocimiento de la ACNO por su larga trayectoria en esa función deportiva, le entregó a Castro el "Trofeo del Centenario".

El Premio se decidió entregar por ACNO en la reunión del pasado marzo, en Punta del Este, Uruguay, a los Jefes de Estado o Gobierno que han contribuido al éxito en sus países de juegos continenteales a partir de 1990.

Al término del acto Castro afirmó: "No pensé nunca que al cabo de tantos años iba a recibir estos honores, por lo que debo expresar mi más profunda gratitud y reconocimiento. Todos hemos hecho mucho por el deporte, por lo que recibo el galardón en nombre de muchos". Durante la ceremonia también se entregó al capitán del equipo cubano de boxeo, Félix Savón, la "Distinción Clark Flores", de la Organización Deportiva Panamericana, al deporte más destacado de los Juegos Panamericanos de 1991, que resultó ser el boxeo cubano.

Empezaron trabajos para arreglarlo

CAMPO DE JUEGO DEL SILES CERRADO HASTA 6 DE FEBRERO

Se trabaja arduamente para recuperar el buen estado del campo de juego del Estadio Hernando Siles, que luego de terminada la primera fase del Torneo "Juventud de América" quedó con notorios deterioros especialmente en los sectores de los arcos y en la parte del círculo central.

La tarea comenzó anteayer y contempla seis tipos de labores a fin de recuperarlo en el menor tiempo posible. Eduardo Flores, administrador del escenario de Miraflores, brindó amplió informa sobre los trabajos que empezaron a ser ejecutados, los que en detalle son los siguientes:

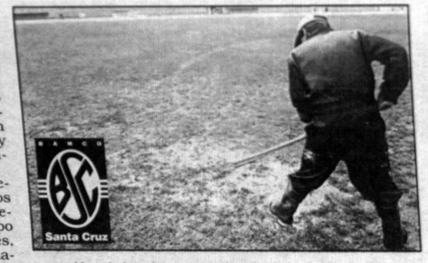

Uno de los obreros, en pleno trabajo de rastrillaje.

1 - Limpieza de restos de lodo del césped.

2 - Rastrillaje de las hojas para proporcionar aire al césped.

3 - Corte rasante para acelerar la evaporación del agua como también para permitir que los procesos químicos se desarrollen más rapidamente.

4 - Fumigaciones para revitalizar el césped, las mismas que serán intensas en las áreas más dañadas y normales en las que poco afectadas.

5 - Colocación de una capa de tierra (especialmente preparada) para reponer el material que se eliminó en forma de lodo y líquido.

6 - Cambio de tepes en las zonas de los arcos y en la parte central.

Para efectuar esta labor se determinó cerrar el casmpo de juego hasta el venidero 6 de febrero.

Flores señaló que la empresa encargada del mantenimiento del césped requerirá de un tiempo total de dos meses para recuperar en un cien por ciento el buen estado de la cancha.

Nacional de natación

"PINGÜINOS" A TRINIDAD

El club "Pingüinos" de La Paz resolvió al final asistir al campeonato nacional de clubes campeones a disputarse en la ciudad de Trinidad a partir del próximo martes.

La información se conoció ayer, después de que se presentaron algunas dificultades para el traslado de la delegación.

"Irregularidades en el servicio aéreo de transporte" habían originado preocupación, a tal punto de haberse tomado en determinado momento la decisión de cancelar el viaje.

Sin embargo, habiéndose superado las dificultades que se presentaron, el viaje ha sido confirmado y se efectuará mañana temprano.

La delegación paceña estará integrada por aproximadamente cincuenta personas.

Hay entusiasmo en el equipo que espera rendir bien en este campeonato.

TARIJEÑOS

TARIJA, 20 (PRESENCIA).- El club SABENAT será el representante tarijeño en el campeonato nacional de clubes campeones de Natación a disputarse en Trinidad desde el 24 del mes en curso.

La delegación estará integrada por estos deportistas:

Preinfantil damas: Adriana Avila, Claudia Pefaure, Varinia Gumiel y Tatiana Galarza.

Preinfantil varones: Pedro Dubraci, Julio Carrasco, Tony Navarro, Manuel Vargas.

Infantil "A" varones: Antonio Dubracio, Nelson Navarro, Daniel Tárraga y Fabián Fiengo.

Infantil "A" damas: Rocío Gutiérrez, Paloma Gutiérrez, Rita León y Litsi Montoya.

Infantil "B" varones: Juan Manuel Robledo, Carlos Navarro y Daniel Tárraga.

Juvenil "A" damas: Heidy Casanova, Julie Gonzales y Lola Gutiérrez.

Juvenil "B" damas: Paola Téllez y Jasminne Romero.

Juvenil "A" varones: Marcos Soto, Juan Carlos Robledo, Mario Benítez y Fabricio Fiengo.

Juvenil "B" varones: Carlos Casanova y Claudio Vaca.

El equipo está siendo dirigido por la entrenadora Paola Quintanilla.

ADAP CONVOCO A TORNEOS DE FUTBOL Y VOLEY

La Asociación Deportiva de la Administración Pública lanzó las convocatorias respectivas para sus campeonatos oficiales de fútbol, en sus diferentes categorías; y voleibol, damas y varones, correspondientes a la presente gestión.

De acuerdo al documento, podrán tomar parte en el certamen de fútbol todos los clubes de las instituciones de la Administración Pública: sector central, descentralizado, Alcaldía, Prefectura, Corporación de Desarrollo del Departamento y otros que se encuentran comprendidos bajo los alcances del Decreto Supremo Nº 17.022.

El certamen, que se regirá bajo los reglamentos de la Federación Bolviana de Fútbol, se jugará en las categorías de primera de honor, primera y segunda de ascenso.

Las inscripciones se recibirán hasta el viernes 11 de febrero a horas 19:00 en la secretaría de la institución (Av. Montes Nº 710), y el torneo arrancará el sábado 4 de marzo.

VOLEIBOL

En lo que respecta al voleibol, podrán participar todos los clubes de la Administración Pública.

El campeonato se realizará en las categorías damas y varones, en las siguientes divisiones:

Damas: primera de honor, primera y segunda de ascenso; varones: categoría única.

Las inscripciones estarán abiertas hasta el lunes 6 de marzo a horas 19:00.

NACIONAL

Por otra parte, dirigentes de ADAP informaron que el 26 del presente mes arrancará el Quinto Torneo Nacionalde Basquetbolen la ciudad de Potosí.

En la justa tomarán parte representaciones de Santa Cruz, Tarija, Oruro, La Paz y el elenco local.

Municipal, en calidad de último campeón, y Secretaría Nacional de Salud representarán a esta ciudad en el campeonato.

Copa Davis

NAVARRO Y FLORES GANARON 1ª FASE DE TORNEO SELECTIVO

Etapa decisiva se inicia hoy

COCHABAMBA, 20 (PRESENCIA), por Manuel Herrera.- Los tenistas paceños Carlos Navarro y Gabriel Flores ganaron hoy el primer tramo del torneo selectivo a la Copa Davis, para enfrentar a los guatemaltecos desde el próximo 2 de febrero.

Rodrigo Navarro

Los partidos finales de esta primera fase con un cuadro de 16 tenistas tuvieron estos resultados:

Carlos Navarro (LPZ) venció a Mauricio Ovando (SCZ) por 3/6, 7/6 y 6/0.

Gabriel Flores (LPZ) superó a Richard Villegas (SCZ) por 6/1 y 6/4.

DEFINITIVA

Desde mañana sábado hasta el domingo se jugará la segunda fase o "round robin" para nominar a los dos tenistas que junto a José Germán Medrano y Rodrigo Navarro compongan el equipo Bolivia de la Copa Davis.

Los dos partidos programados simultáneamente en las canchas del Country Club estarán sujetos al siguiente rol:

Germán Flores (LPZ) frente a Hervoj Eterovic (CBB) y Carlos Navarro (LPZ) ante Pablo Ugarte (TRJ).

En Potosí

GUTIERREZ ASUMIO EN ASOCIACION DE MOTOCICLISMO

POTOSI, 20 (PRESENCIA), por Oscar Revilla .- Luego de haberse realizado tres elecciones en la Asociación de Motociclismo Potosino, recién anoche en instalaciones del Coliseo Cerrado 10 de Noviembre fue posesionada la nueva directiva de esta asociación, a cuya cabeza se encuentra Hugo Gutiérrez Ameller.

El conflicto donde la Dirección Departamental del Deporte de Potosí no quería reconocer a una directiva fue solucionado y anoche fue el propio director del DDD, Carlos Sotomayor, quien tomó el juramento correspondiente a esta directiva e instó a los flamantes directivos a trabajar con responsabilidad y en servicio del deporte.

DIRECTIVA

La nueva directiva de la Asociación de Motociclismo de Potosí, está encabezada por Hugo Rodríguez como presidente, Félix Apaza, vicepresidente; secretario general: Jaime Cuba, secretaria de hacienda: Elisa Canaza; secretario de prensa y propaganda: Juan José Callahuanca; presidente de la comisión deportiva: Augusto Florero, secretario de relaciones: Marcelo Oporto, comisión técnica: Rufino Zeballos.

Trabaja ahora a puertas abiertas

BRASIL TIENE DEFINIDO ONCENO PARA MAÑANA

Santa Cruz, 20 (PRESENCIA) por Gonzalo Valenzuela.- El hermetismo inicial del seleccionado brasileño, que ayer impidió el normal trabajo de los medios de prensa, desapareció hoy cuando el plantel canario trabajó a puertas abiertas en el estadio "Ramón Tahuichi Aguilera".

Recordemos que en la víspera el técnico Jairo López, luego de hacer desalojar a toda la gente que estaba en el estadio Enrique Bujold, hizo lo propio con la prensa, provocando algunas críticas a esta actitud.

Hoy, en cambio, la prensa no tropezó con este inconveniente y pudo desarrollar su trabajo sin dificultades.

Los brasileños, luego de una larga charla técnica en el centro del campo de juego, efectuaron un entrenamiento dedicado prioritariamente al fútbol en procura de ir delineando el onceno titular para el partido del domingo ante Ecuador.

Para mañana está programada la última práctiva previa al compromiso contra Ecuador y la misma se cumplirá en el estadio Bujold en horas de la tarde. El equipo que saldría a enfrentar a Ecuador sería el siguiente: Fabio, Dedimar, Fabiano, Marcelo, Ze Elías, Ribeiro, Emerson, Glaucio, Claudinho, Caio y Reynaldo.

DISCULPAS

El técnico Jairo López pidió disculpas a la prensa por la actitud asumida ayer, puntualizando que esto obedece a la necesidad de evitar que sean observadas las jugadas preparadas que necesariamente deben mantenerse en secreto. "Yo soy muy respetuoso del trabajo que realiza la prensa, pero así mismo pido, fraternalmente, que respeten mi trabajo y hay entrenamientos en los que necesito privacidad para evitarmos sorpresas", agregó.

AL ATAQUE

Brasil saldrá a jugar al ataque ante Ecuador, para tratar de imponer lo que mejor saben hacer los jugadores de este seleccionado. Un concepto en ese sentido fue emitido por Emerson, quien dijo, "el fútbol brasileño lo mejor que tiene es el ataque y nuestro equipo tiene jugadores muy rápidos y con gran visión de arco y por lo tanto vamos a salir a jugar al ataque para intentar imponer nuestro fútbol. Sabemos que será un partido difícil, pero estamos preparados para tratar de imponer nuestro fútbol", acotó.

SANTA CRUZ: Jugadores de Brasil durante una sesión de fútbol en el estadio Tahuichi **(Telefoto PRESENCIA, Nano Cartagena).**

VENDEN ENTRADAS DESDE AYER

Santa Cruz, 20 (PRESENCIA) por Gonzalo Valenzuela.- La venta de entradas para la primera jornada de la fase final del campeonato Sudamericano sub-20, se venderán desde el domingo en horas de la mañana.

Los dirigentes que integran el Comité Orgenizador explicaron que adoptaron esta medida para evitar falsificaciones, lo que sin duda, sin embargo, provocará incomodidad entre los aficionados.

De todas maneras las entradas para butacas comenzaron a venderse esta tarde, de acuerdo a la información surgida en el Comité Organizador.

PRENSA

Intenso trabajo cumplieron hoy la gente de ENTEL, Cotas y los propios medios de prensa radial, nacional y extranjera, que cubrirán las incidencias del torneo en su fase final.

Son varios los periodistas extranjeros los que se encuentran acreditados para esta fase.

JUVENTUD DE AMERICA '95
LA PAZ • COCHABAMBA • SANTA CRUZ

PARA QUE TANTO MISTERIO?

Santa Cruz, 20 (PRESENCIA).- Hoy los medios de prensa de Santa Cruz criticaron la actitud asumida por el cuerpo técnico de Brasil al no permitir el ingreso de la prensa al entrenamiento efectuado ayer. Todos se preguntan, ¿para qué tanto misterio, si Brasil ya jugó tres partidos?

Sobre este mismo tema, volvió a reflotar aquellas críticas que le hicieron a Xabier Azkargota cuando llevó a la Selección absoluta a España y cuando el entrenador español se defendió aduciendo que hoy ya no hay secretos en el fútbol. Por lo visto, Brasil y también Argentina, tienen secretos y lo mismo ocurre con otros equipos, y por lo tanto a tantos meses de aquella excursión reflota la duda si fue buena la iniciativa que ir a entrenar a la casa de uno de nuestros rivales en el Mundial.

JAIRO LEAL CON 11 AMONESTADOS

Santa Cruz, 20 (PRESENCIA), por Ramiro Siles.- Brasil tiene contabilizados once jugadores amonestados y su técnico estima que para el segundo partido de la ronda final del campeonato sub-20 tendrá que pensar en algunos cambios.

"Con ese número seguro que alguno será amonestado por segunda vez y entonces tendré que pensar en su sustituto, pero por el momento la situación es nomal y Brasil jugará ante Ecuador con todos sus titulares", afirmó.

De esta manera el técnico anticipó sus planes para jugar ante Ecuador, y aunque se mostró cauto, no ocultó la confianza que les tiene a sus jugadores.

Reconoció que "será una ronda en la que si no se pone todo de parte de uno las cosas pueden complicarse". Dijo que "hay muy pocas diferencias entre estos planteles, tal vez Ecuador sea el único que no practica un fútbol parecido al nuestro".

Jairo Leal remarcó el tema de la igualdad, indicando que "quien tenga la capacidad de ser un poquito superior que los demás, logrará el título. Espero que ese sea Brasil", añadió.

El equipo brasileño gozó hoy del clima de Santa Cruz más que ningún otro cuadro. Durante la mañana y parte de la tarde los jugadores y el cuerpo técnico se dedicaron a descansar dentro de la concentración del Hotel Los Tajibos.

Recién a las cinco de la tarde los actuales defensores del título fueron a entrenar, en una sesión cumplida en el estadio Ramón Aguilera Costas.

EL "TAHUICHI" QUEDO A PUNTO

Santa Cruz, 20 (PRESENCIA) por Gonzalo Valenzuela.- Practicamente el estadio "Ramón Tahuichi Aguilera" está listo para recibir a quienes serán protagonistas de la primera jornada de la etapa final del campeonato Juventud de América, incluidos los aficionados.

Por ejemplo, se efectuó una nueva prueba del sistema de iluminación del campo de juego y pudo comprobarse que reune las condiciones exigidas por la Confederación Sudamericana de Fútbol.

El ingeniero Enrique Poszoli, de la empresa Electricidad y Comunicaciones que está a cargo de este trabajo, destacó que se ha logrado la luminosidad requerida, ya que los luz van desde 700, 900, 1.200 hasta 1.400, lo que implica que ha sido totalmente mejorado este sistema.

Puntualizó que se tuvo que realizar un cálculo luminotécnico del ordenador y todo esto ha mejorado, ya que también se han cambiado varios reflectores que estaban agotados o no les habían hecho mantenimiento durante mucho tiempo.

Por su parte Edgar Peña, que inspeccionó el estadio junto a Ildo Nejar, también se mostró satisfecho por las mejoras en el vestuario y otras instalaciones.

El campo de juego, luego de los arreglos realizados, el descanso del gramado y las lluvias caídas ultimamente, muestra un verdor que hace rato no tenía y dejó satisfechos a chilenos y brasileños que ya lo pisaron.

Hoy volvieron a visitar el estadio Peña, Nejar y el chileno Alfredo Asfura, que también es miembro de la comisión técnica que preside Edgar Peña.

¡LIMA!
Disfrute de una Ciudad Moderna
LA PAZ: Lunes/Miércoles/Jueves/Viernes/Sábado
SANTA CRUZ: Lunes/Sábado (Directo)
aeroperu
cuente con nosotros
CENTRAL PILOTO: 370002 La Paz
365385 Sta. Cruz

ARGENTINA EN BUSCA DE ELEVAR SU NIVEL

Santa Cruz, 20 (PRESENCIA), por Ramiro Siles.- El técnico de Argentina, José Pekerman, afirmó que su equipo "puede superar bastante" el nivel de la primera ronda, que le tocó jugar en la ciudad de La Paz.

"Yo espero que eso suceda, aunque le tengo un poco de miedo al cambio, porque hasta hace unos días estábamos en La Paz y ahora estamos en un lugar cuyo clima es totalmente opuesto", comentó.

Dijo que ese es uno de los motivos que le impiden tener en claro la alineación titular para el partido frente a los chilenos: "Estoy viendo cómo se adaptan los chicos, por ahora están bien, pero hay que esperar", puntualizó.

"Yo creo que la alineación la conocerán el mismo domingo, apenas unas horas antes de iniciarse la confrontación", acotó.

Admitió que hay "un poquitín" de cansancio en sus jugadores: "Es lógico, se ha jugado cada cuarenta y ocho horas y partidos muy duros, especialmente el último frente a Bolivia, por eso tenemos que reponernos poco a poco".

Haciendo un análisis de esta fase que se avecina, indicó que "será muy difícil" y "no es factible decir un pronóstico".

"Estos campeonatos son muy duros, hay mucha paridad y sobre todo entre los finalistas; es verdad que pueden darse sorpresas, pero nosotros, como Argentina, esperamos no ser víctimas de ninguna".

Consultado si Argentina jugará en esta ronda como lo hizo en La Paz, declaró que "no hay por qué cambiar, vamos a jugar como lo hemos hecho hasta ahora".

Ante una consulta acerca de que si le asusta alguno de los rivales, respondió que "no es cuestión de asustarse, todos estamos en igualdad de condiciones y si estamos aquí, en el cuadrangular final, es por algo".

SANTA CRUZ: Varios de los integrantes de la selección argentina son vistos en el hotel donde se alojan (Telefoto PRESENCIA).

GUERRERO LA UNICA BAJA ALBICELESTE

Prácticas cerradas al periodismo

Santa Cruz, 20 (PRESENCIA), por Ramiro Siles.- El delantero de Independiente, Francisco Guerrero, es el único jugador de Argentina que no podrá jugar el domingo frente a Chile, en el primer partido de la ronda final del campeonato sudamericano sub-20 "Juventud de América".

Guerrero tiene una lesión que lo inhabilita para este partido y probablemente para los restantes.

"Al margen de él, el resto está completamente habilitado", dijo el técnico José Pekerman.

En todo caso, los argentinos tienen prácticamente todo su elenco titular y con intenciones de no dejarse sorprender con los chilenos, que hace unos días lograron una resonante victoria ante Brasil que les permitió acceder a la ronda final.

Argentina practicó hoy en doble turno en el complejo deportivo del Club Destroyers. Ninguna de las sesiones fue abierta al periodismo.

Pekerman se reserva todavía la alineación que mandará el domingo al gramado del "Tahuichi" Aguilera: "Tengo algunas dudas", sostuvo.

La selección argentina, que se ha mostrado un tanto reservada, visitará mañana a las tres de la tarde el estadio de esta capital y cumplirá sólamente una sesión de reconocimiento del campo de juego.

Recién en ese ensayo se permitirá el acceso de la prensa.

Con esa sesión, que será muy liviana, completará sus prácticas y aguardará la primera fecha de la ronda final del certamen Sub-20.

VELIZ AGRADECE A AZKARGORTA

Santa Cruz, 20 (PRESENCIA), por Ramiro Siles.- El técnico de la Sub-20 de Chile, Leonardo Veliz, afirmó que está "agradecido" con el español Xabier Azkargorta, técnico de la selección mayor y ex entrenador de Bolívar, "porque el hecho de estar junto a nosotros en Cochabamba fue importante para que los jugadores se sintan motivados, cuando las cosas eran muy difíciles".

"Le agradezco a Xabier el haber estado a nuestro lado, su presencia marcó una motivación que los jugadores asimilaron magnificamente", aseguró.

Señaló que Azkargorta no tuvo nada que ver en el orden técnico: "El me otorgó facultades absolutas para manejar el equipo, pero el hecho de haber estado en la cancha fue importante, como también pudo ser desventajoso".

Explicó que los jugadores, al saber de que los estaba mirando el técnico de la selección mayor, "se motivaron porque saben que en algún momento pueden ser convocados para trabajar bajo su mando, pero al mismo tiempo pudo ir en contra, por la presión que a veces ejerce este tipo de situaciones".

"Al final fue favorable", comentó.

"NUNCA PERDI LA ESPERANZA"

El técnico chileno dijo que nunca fue pesimista con respecto a la clasificación de su selección a la fase final del campeonato: "Hubo una prensa que me hizo decir cosas que yo nunca dije, jamás esas palabras salieron de mis labios. Por el contrario, yo siempre fui optimista", aseveró.

Se refirió a aquellas declaraciones publicadas en más de un medio, que daban cuenta que Veliz había manifestado que "ni un milagro" clasificaba a Chile a la ronda final después de haber jugado muy mal los primeros partidos de la ronda clasificatoria".

"Los jugadores saben que yo les he incentivado mientras sabía que teníamos posibilidades matemáticas. Jamás fui pesimista y no lo voy a ser nunca mientras tenga con qué luchar", concluyó.

Otra del técnico chileno

"ES INHUMANO JUGAR ACA A LAS TRES DE LA TARDE"

Santa Cruz, 20 (PRESENCIA), por Ramiro Siles.- El técnico de la selección sub-20 de Chile, Leonardo Veliz, dijo que "es inhumano" tener que jugar en Santa Cruz a las tres de la tarde, cuando "hace un calor insoportable que extingue el rendimiento físico de los jugadores".

SANTA CRUZ: La delegación chilena en el marco de una sesión de sauna (Telefoto PRESENCIA).

El chileno hizo esta afirmación a PRESENCIA, después de confirmar que Chile y Argentina se enfrentarán el domingo a las 15:05 horas, en el primer partido de la ronda fin al de la Copa "Juventud de América".

"No concibo que en una categoría como esta se tenga que jugar con tan alta temperatura; no me pareció cuando en el Mundial hubo partidos a casi cuarenta grados y no puedo aceptar que en este campeonato se elija horarios que van en contra del rendimiento de los jugadores", comentó.

"Ahora hay que pensar incluso que el empate es un buen resultado, porque yo creo que a esa hora ningún seleccionado va a arriesgarse, porque quedaría mal parado", puntualizó.

Veliz criticó las decisiones de la Confederación Sudamericana de Fútbol, indicando que si están en esta fase los cuatro mejores equipos del campeonato, "lo menos que se puede esperar es que exhiban un buen fútbol, pero si nos ponen horarios inadecuados, los jugadores no van a entregar toda su capacidad y, con razón, van a cuidarse mucho".

Dijo que las autoridades correspondientes "tendrían que analizar para el futuro estas cosas, porque si nos andamos quejando de la altura de La Paz, o de que en tal o cual lugar está un poquito templado, tenemos que preocuparnos del por qué se programan partidos en una temperatura como ésta y en un horario que, lo reitero, me parece absolutamente inhumano".

SIN EL DT Y VARGAS

Santa Cruz, 20 (PRESENCIA), por Ramiro Siles.- Chile enfrentará a Argentina, el sábado, sin su técnico Leonardo Veliz, que fue suspendido por un partido y sin el atacante Jorge Vargas, quien acumuló dos tarjetas amarillas.

Sin embargo, el asunto ha pasado desapercibido, debido a la motivación que traen los chilenos después de haberle ganado a Brasil, resultado que permitió su clasificación a la ronda final de la Copa "Juventud de América".

"El alza del equipo hizo que llegásemos motivados y dispuestos a dar pelea en esta fase final", dijo el golerador chileno Sebastián Rozental.

ARNAO Y BORGOSANO ARBITROS DE MAÑANA

Santa Cruz, 20 (PRESENCIA), por Ramiro Siles.- La Comisión de Arbitros de la Copa "Juventud de América" designó al peruano Antonio Arnao y al venezolano Paolo Borgosano como principales autoridades de los partidos que se disputarán el domingo en el etadio Ramón Aguilera Costas por la primera fecha de la ronda final.

El cotejo Argentina - Chile, que se iniciará a las 15:05, será arbitrado por Arnao, a quien asistirán desde los laterales Felipe Russi de Colombia y Freddy Vilty de Bolivia. El boliviano Marcelo Ortubé fue designado juez suplente, mientras que el uruguayo Juan Cardelino será inspector.

Para el encuentro de fondo, entre Brasil y Ecuador, el pito será entregado al venezolano Paolo Borgosano, cooperado por el uruguayo Daniel Bello y el boliviano Oscar Soria. Fue designado asistente de árbitros Epifanio Gonzalez, de Paraguay.

LOS QUE SE FUERON

Por reglamento se fueron los jueces cuya nacionalidad es la misma de los equipos finalistas del campeonato.

En este sentido, ya no están el brasileño Joao Paulo Araujo, el chileno Eduardo Gamboa, el argentino Roberto Ruscio y el ecuatoriano Roger Zambrano.

Además quedaron sólamente tres bolivianos. El árbitro Marcelo Ortubé y los jueces de línea Freddy Vilty y Oscar Soria. Los que se fueron son Pedro Saucedo, Humberto Aliaga, Wálter Antelo y Esteban Perca.

PARA OTTO MORCILLO ES UNA SUERTE ACTUAR EN EL CENTRAL

Santa Cruz, 20 Presencia por Gonzalo Valenzuela.- Los integrantes del seleccionado de Ecuador continuaron con sus prácticas en la cancha de Oriente Petrolero, donde han sido cordialmente recibidos por la dirigencia de este club, incluido su presidente José Requena, quien dio la bienvenida al grupo visitante.

Según el técnico Otto Morcillo, su equipo se está ambientando al clima y a la altura de Santa Cruz, "ya que hay un gran cambio respecto a la ciudad de La Paz. Estimo que los brasileños se aclimatarán más rápidamente porque están habituados a este clima caluroso,aunque también considero que nosotros tampoco tendremos problemas para lograrlo y además tenemos la suerte de jugar a segundo hora, lo que implica menos calor que en el primer partido", puntualizó.

EL GOLEADOR

Carlos Gruezo es el goleador que tiene Ecuador

"Es una lástima que Bolivia no hubiera podido clasificar, pero nosotros, además de representar al fútbol de mi país, también queremos representar al de Bolivia, ya que en este país nos han recibido con mucho cariño y aún recordamos la despedida del pasado miércoles, luego de vencer a Venezuela, que nos mocionó mucho. El partido del domingo será muy difícil, vamos a enfrentar a una potencia del fútbol, pero nosotros estamos subiendo de a poco", señaló.

BELLEZAS A CADA PASO...

Los argentinos extrañan Verolandia: "Allá todo era más tranquilo, aquí, en cambio, tenemos que soportar algunas cosas", dijo un miembro del cuerpo técnico.

ooo

El asunto tiene un poco de serio y un poco de broma. Mientras los chicos están a placer, los colaboradores del técnico Pekerman sostienen que "Verolandia es magnífico para estar con el equipo, en cambio acá es lindo para pasar unas vacaciones".

ooo

En esta época del año y con el calor que hace, Los Tajibos es un centro turístico muy concurrido. A ratos resulta demasiado agradable, especialmente por las bellezas que se miran a cada paso.

ooo

De las cuatro delegaciones que accedieron a la ronda final, la más accesible resulta ser la brasileña, en particular para la prensa. Los argentinos, en cambio, son todo lo contrario.

ooo

El equipo chileno no quiere descuidar ningún detalle de orden técnico. Al menos eso se habla, a raíz de que Veliz y sus dirigidos han descansado menos y han trabajado más en relación a los otros finalistas.

ooo

A propósito de Vélez. El técnico chileno se pasó de amable este mediodía. Atendió, cuando recién la selección chilena había vuelto al hotel, al menos unas cinco llamadas desde su país y no negó ningún requerimiento que aquí le hizo la prensa acreditada. Pero en medio de todo recibió la agradable llamada de sus familiares.

ooo

El técnico de Argentina es un conocido de los chilenos. Nos enteramos que durante algún tiempo dirigió al Colo Colo y que gracias a ese conocimiento está al tanto de al menos ocho jugadores de la selección chilena, que fueron sus pupilos.

ooo

Jairo Lopes, de Brasil, habló muy bien de la selección boliviana: "Jugó un excelente partido ante Argentina, merecía llegar a las finales", comentó.

Elogió la labor de los chicos nacionales "que individualmente tienen grandes condiciones y no me extrañaría que varios sean estrellas de aquí a unos años".

JUVENTUD DE AMERICA '95
LA PAZ • COCHABAMBA • SANTA CRUZ

¡AREQUIPA!
Disfrute de una Ciudad Encantadora
SALIDAS: Miércoles/Viernes
aeroperu
cuente con nosotros
CENTRAL PILOTO: 370002

¡CUSCO!
Disfrute de una Ciudad Mística
SALIDAS: Lunes/Jueves/Sábado
aeroperu
cuente con nosotros
CENTRAL PILOTO: 370002

BANCO CENTRAL DE BOLIVIA
BIBLIOTECA

Ya son 37 años que
uestros clientes nos
nfían sus ahorros".
BBA el banco de mi confianza
O BOLIVIANO AMERICANO

Lunes comenzará movilización contra cobro por recojo de basura

Página 6

"Ya son 37 años que
nuestros clientes nos
confían sus ahorros".
BBA el banco de mi confianza
BANCO BOLIVIANO AMERICANO

PRESENCIA del PAIS
ección
La Paz, Bolivia
sábado 21 de enero de 1995

Santa Cruz

as pérdidas por inundaciones egan a 3,5 millones de dólares

SANTA CRUZ, 20 (PRE-NCIA). Las pérdidas agri-as ocasionadas por las ndaciones alcanzan a millones de dólares en departamento de Santa uz, afirmó el presidente la Cámara Agropecuaria Oriente, Erwin Reck, al ificar de "desesperante" situación del agro ceño.

Dijo que el desastre na-ral, que hoy abate a den-s cultivos del campo, ndrá su efecto multipli-dor sobre el conjunto de economía, que se nutre e la producción agrícola e nuestra región.

Subrayó que las pérdi-as pueden incrementarse tando en cuenta que to-daría "estamos bajo plena temporada de lluvia", que este año se caracterizan por ser torrenciales, lo que ha provocado la crecida de ríos lagunas, curiches, con las consiguientes ndaciones de sembra-s, tierras de pastoreo y ncherios.

Reck, junto a repre-ntantes del conjunto aparato productivo ceño, sostuvo esta ñana una reunión en Prefectura del Depar-mento, para coordinar ones de emergencia favor de los producto-damnificados por el erso factor climático. Señaló que luego del ción hay que ver la for-de socorrer a los dam-cados y luego sentar bases para un plan de tivación de la econo-de los productores del agro, en su mayoría pe-queños y medianos, que han perdido todas sus co-sechas y animales.

Reck solicitó asistencia financiera para los agri-cultores y sugirió que ella sea canalizada a través de los diferentes organismos nacionales e internaciona-les que cooperan al sector agrícola.

Añadió que los créditos provenientes del Fondo de Desarrollo Campesino u otras entidades, deben contar con tasas de inte-rés que reflejen la dramá-tica situación por la que atraviesa el campesino productor de Santa Cruz.

Si se aplican las tasas de interés que rigen en el mercado comercial, se tornaría inviable la recuperación del sector agri-cola de Santa Cruz, cuya eco-nomía se halla ostensiblemen-te dañada por efectos de la inundación que azotó extensas zonas rurales, concluyó.

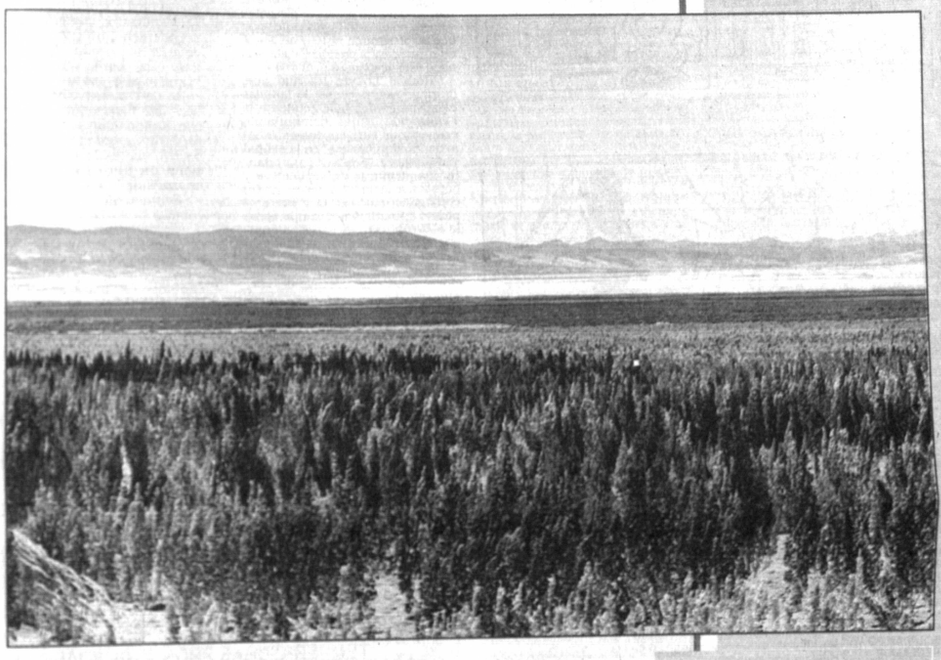

Quinua real

Este maravilloso grano es cultivado a orillas del Gran Salar de Uyuni, la producción para este año, sólo en la provincia Nor Lípez, alcanzará a 30.000 quintales provenientes de 2.500 hectáreas cultivadas, que darán una suma de Bs. 4.200.000 tomando en cuenta que cada quintal cuenta Bs 140.

Según el Nuncio Apostólico

Bolivia no necesita de un cardenal

Si el Papa lo decide la noticia llegará como una sorpresa, sostiene Mons. Giovani Tonucci.- Comenta que urgen más obispos para la evangelización.

SUCRE, 20 (PRESENCIA).- El Nuncio de Su Santidad Juan Pablo II, Giovani Tonucci afirmó que la República de Bolivia no requiere de un cardenal y que por ello no existe, por el momen-to, la posibilidad de que sea nombrado el sucesor de quien en vida fue primado Mons. José Clemente Maurer, quien murió el 27 de junio de 1990.

En declaraciones a PRESEN-CIA la autoridad eclesiástica sostuvo que el cardenalato tiene más un significado de honor y prestigio, pero no tiene repercu-siones en la tarea pastoral que la Iglesia despliega en todos los sectores de la sociedad.

"No creo que el país necesi-te. Un cardenal puede ser muy interesante, puede dar prestigio al país, pero el país no lo necesi-ta. El cardenal no tiene poderes particulares. Lo que nosotros necesitamos son obispos. Cada Iglesia local debe ser apoyada y guiada en número suficiente de obispos", sostuvo.

Mons. Tonucci explicó que más bien la Iglesia boliviana está necesitando más pastores para la evangelización y es por ello que como representante del Papa Juan Pablo II tiene grandes de-seos en ese marco.

Consultado si serán elegi-dos nuevos prelados para Boli-via, el Nuncio Apostólico con una sonrisa se limitó a respon-der: "Es algo que estamos su-friendo cada día. Pero no preveo partos (nombramientos de obis-pos) en los próximos meses".

PREGUNTA PARA EL PAPA

Sobre la elección de un car-denal -que tiene la potestad de votar en la elección de un Papa cuando las circunstancias así lo obligan- Mons. Tonucci afirmó que no lo sabe.

"Sólo lo sabe el Papa. Y esto no es una respuesta diplomáti-ca. Lo puede saber el Papa si es que ha tomado una decisión en este sentido porque el nombra-miento de cardenales es algo que personalmente decide el Papa, él no consulta nada. Yo no sé nada. Es una verdad", agre-gó.

Con mucho humor en sus declaraciones, pidió a los perdiodistas que "cuando lo vean al Papa" le hagan esa consulta.

Sin embargo reconoció que para el nombramiento de obispos su autoridad interviene en las sugerencias.

Dijo que si hay necesidad de nombrar a un cardenal para Bolivia, "la designación llegará como una sorpresa".

Bolivia tuvo sólo un cardenal: José Clemente Maurer, de nacionalidad alemana quien murió en junio de 1990 tras haber servido durante décadas a la Iglesia nacional.

En esta Sección

OCHABAMBA
mbre y sequía
csan a 25
familias
mpesinas
valle
Pág. 2

ENI
nitarios no
operaron en
zada de limpieza
Pág. 3

ARIJA
población exige
asfaltado del
mino Bermejo-
semboque
Pág. 3

OTOSI
policía desalojó a
s maestros que
ervinieron el
mplejo educativo
Pág. 4

Un muerto en enfrentamiento de policía y jucus en Huanuni

HUANUNI 20 (PRESENCIA).- En un enfrentamiento entre poli-cías y jucus ocurrido en la ma-drugada de este viernes en el ca-mino carretero Huanuni-Llallagua por el sector de Cataricagua, murió Máximo Cari Choque de 40 años aproximada-mente, dedicado al juqueo de mineral.

En sorpresiva acción los poli-cías rodearon la movilidad de los jucus, quienes al verse asediados utilizaron armas de fuego y ca-chorros de dinamita que hicieron tronar para intimidar a los poli-cías que a su vez respondieron con fuego.

Un jeep color rojo fue identifi-cado como el vehículo que usaban los jucus para transportar el mi-neral extraído ilegalmente de la mina de este distrito. Aparte del fallecido, no se efectuaron deten-ciones y los jucus lograron escap-par.

Policías destinados a la protec-ción en este distrito continúan reali-zando las investigaciones necesarias para dar con los fugitivos.

Reflexiones de las Comunidades Eclesiales de Base

El desempleo, la discriminación y la miseria castigan a Bolivia

SUCRE, 20 (PRESENCIA).- Los altos índices de desempleo, los múlti-ples casos de discriminación y la mise-ria que existe en las ciudades y pue-blos de Bolivia fueron identificados como los principales medios de castigo a los marginados, según la primera jornada de reflexión del V Encuentro Nacional de Comunidades Eclesiales de Base (CEBs) que se efectuá aquí desde el jueves.

Tras la masiva, participativa y emotiva inauguración en la catedral metropolitana (foto), unos 500 delega-dos de todas las jurisdicciones ecle-siásticas de Bolivia empezaron hoy, por grupos, a diagnosticar la realidad del país a la luz de la Palabra de Dios.

Uno de los coordinadores, el R.P. Sergio Gualberti dijo a PRESENCIA que hoy se analizaron tres temas: la familia, las culturas y la sociedad. En el primer caso se detectó que los hoga-res están sufriendo una "invasión alienante" de los medios de comunicación, especial-mente de la televisión que está generando división y violencia.

Mientras que a nivel de las culturas se comprobó, una vez más, que los etnias, los campesinos y los sectores pobres son sometidos a conductas de discri-minación y marginación.

El aspecto socioeconómico fue el asunto más deba-tido debido a que la pobreza, el desempleo, el analfa-betismo, las enfermedades y otros males están castig-ando con severidad a los humildes.

Este encuentro terminará el domingo con una misa que estará presidida por el Nuncio Apostólico Giovani Tonucci, acompañado de una decenas de obispos y sacerdotes. Paralelamente se emitirá un manifiesto cristiano al pueblo boliviano.

Venta de gas a Chile se definirá hasta marzo

TARIJA, 20 (PRESENCIA).- El proyecto de venta de gas natural al norte de Chile estará definido en el primer trimestre del presente año, una vez concluidas las negociaciones emprendidas por YPFB y sus socios estratégicos.

El anuncio fue hecho por el presidente de YPFB, Mauricio Gonzales que llegó a Tarija a solicitud de la dirigencia cívica. Gonzales luego de su llegada se trasladó a la residencia del ex Presidente Víctor Paz Estenssoro, en San Luis a unos 5 kilómetros de esta capital, para saludarlo.

"Las negociaciones se encuentran en una etapa de factibilidad confor-me el cronograma correspondiente y obviamente estamos viendo ciertos temas que son fundamentales, como ser el precio del gas y los volúmenes y por tanto el costo de transporte", afirmó.

Agregó que necesariamente debe considerarse el precio con el cual pretende introducirse en el mercado y en función de ello determinar los costos de transporte, remarcó que de lo que se trata es de minimizar estos costos para lograr utilidades.

Asimismo sostuvo que estos factores tienen que ver con el tamaño del gasoducto y los volúmenes que pasen para exportarse, "sin duda lo que hay que hacer es optimizar la ecuación para tener situaciones que sean atendibles en cada uno de los sectores".

"Si no hay un precio del gas que sea adecuado, entonces complica la cosa, y si el costo del transporte también es alto, la situación también se complica", dijo al reconocer que si el precio del gas no es conveniente para el usuario final, las complicaciones pueden continuar.

Gonzales dijo que YPFB espera que las negociaciones concluyan en el primer trimestre de este año. El titular de YPFB fue convocado por la dirigencia cívica con la finalidad de que explique la situación en que se encuentran las negociaciones para la venta de gas a Chile.

PARTICIPACIÓN

Sobre los cuestionamientos del por qué YPFB no aceptó la propuesta de exportación de gas natural a Chile por parte de la empresa TRANSANDEAN PARTNERS, Gonzales respondió que YPFB pretende una participación en el ducto y los usos finales del energético.

"Nosotros no queríamos firmar una carta de intenciones, queríamos ser participantes en el ducto y en los usos finales del gas. Entonces en el marco de todo lo que se ha hecho para los mercados de Brasil y el norte de Chile, se estableció la mejor propuesta que era del consorcio ENAP BHP", dijo.

Este departamento a través de sus instituciones manifestó que tiene la necesidad de que YPFB concrete el contrato de compra-venta de gas al norte de Chile y ejecute el proyecto de construcción del gasoducto desde Villamontes a Tocopilla.

SIN FECHA

Sobre la revisión del contrato que YPFB firmó con la PLUSPETROL a comienzos de la presente década, dijo que aún no existe fecha definida para la firma de un contrato revisado como pretende la contratista. Gonzales reconoció la existencia de complicaciones sobre el tema.

"Ojalá podamos firmar a la brevedad posible, pero sin duda esto nos trae también complicaciones que arrastramos desde el gobierno anterior", señaló, no estimó una fecha para la firma, indicando que precisa acuerdos de partes que aún no existen.

el abuelo

justo y franco

satuco

picapiedra

Cochabamba

Hambre y sequía acosan a 25.000 familias campesinas del Valle

COCHABAMBA, 20 (ERBOL).- La prolongada sequía y falta de lluvias en valles cochabambinos podría provocar una explosión migratoria de aproximadamente 25 mil familias a las ciudades y el Chapare tropical, advirtió la Federación Unica de Trabajadores Campesinos de Cochabamba.

El secretario ejecutivo de esa federación, Román Loayza, informó que pobladores de unas 248 comunidades afectadas por la sequía empezaron a sufrir las primeras consecuencias de un proceso de hambruna colectiva, por falta de alimentos.

Las 248 comunidades rurales asentadas en las provincias del valle alto: Jordán, Esteban Arce, Tiraque, Arani y Capinota, confrontan problemas de desabastecimiento de productos alimenticios, tras haber perdido el 60 por ciento de su producción agrícola.

Las provincias del valle alto, zonas tradicionales de cultivos de cereales, tubérculos, hortalizas y durazno, practican una agricultura de subsistencia y dependen exclusivamente de la temporada de lluvias. "Las siembras tradicionales de septiembre y octubre no han brotado, las lluvias de diciembre y enero resultaron insuficientes porque no penetraron ni 10 centímetros de superficie y la producción almacenada está acabándose", afirmó.

Román Loayza informó que, diariamente, decenas de familias campesinas del valle acuden a la Federación Unica demandando cooperación para encontrar trabajo de "cualquier cosa" en la ciudad y el Chapare. "Sin lluvia abundante, las siembras de septiembre y octubre no podrán recuperarse, consiguientemente, la gente empezará a abandonar el campo, como lo están haciendo, muchas familias, trasladándose a las ciudades y el Chapare", afirmó.

Dirigentes campesinos de las cinco centrales provinciales del valle alto denunciaron que ayudas en alimentos y herramientas prometidas por la Dirección Nacional de Defensa Civil no fueron adecuadamente canalizadas.

Incremento en precio d no obecede a deuda de

COCHABAMBA, 20 (PRESENCIA).- Pese a que la Planta Industrializadora de Leche (PIL) contrajo una cuantiosa deuda, de aproximadamente 60 millones de bolivianos, por concepto de pago de impuestos, con sus correspondientes intereses, multas y recargos, ello no sería el factor determinante para que la empresa haya dispuesto la elevación en el precio de la leche y sus derivados.

En opinión del gerente general de PIL, Agustín Saguez, existen diversos reajustes en los costos de producción y comercialización del producto, lo que justifica el incremento en el precio de venta al consumidor.

Saguez explicó, por una parte, que el impuesto a las transacciones sobre el monto total de ventas subió uno por ciento. Indicó asimismo que los productores del campo han elevado el precio de la leche cruda de 1.22 bolivianos el litro a 1.30.

Mencionó igualmente que el polietileno, utilizado para envasar los productos fluídos, y la celulosa, materia prima para la producción de cajas de cartón o cartulina, han sido incrementados en el mercado internacional en un 50 y 60 por ciento, respectivamente, lo cual ocasiona un duro golpe a las finanzas de la industria.

Sostuvo que, entre otras causas para el alza en el precio de la leche, consideraron el incremento salarial que suele aplicar el gobierno a principios de cada año, y que debe ser paralelo al incremento en el costo de vida. "Las propias autoridades se refieren a una inflación en nuestra mone 10 por ciento entonces se la en poco tiemp afrontar un co indicó.

La Planta dora de Leche mente de los cerca a 130.0 che, de los aproximada 45.000 litros samiento de teurizada, que za en La Pay El resto de la doble de est destina a la los derivados mantequilla, b en polvo y chi

Agustín Sa que no todos han sido eleva la mantequilla o la leche en po da en bolsas de tienen su pres

Apuntó que Decreto Supr cuando se fiscal ra más ordenad impuestos, la PI considerable a que, en gene res, los funcio habrían preocup plir con este de siderar que la producto que ha tamiento espe

Lamentó que de pagos "es la justo", ya que la puestos a los pro cheros, quienes facturas en su c comerciales cu Esta situación de la PIL no cuenta fiscal necesario cuentas ante la Impuestos Inte

servicios

Teléfonos de urgencia

PRESENCIA, Tels. 372340-44.
DIRECCION NAL. DE INVESTIGACION, Tel. 356124.
ESTACION CENTRAL, Tel. 373068 - 69
BUSCAMOVIL, Central Maestra Tel. 320644.
CENTRO DE TRATAMIENTO, REHABILITACION Y REINSERCION SOCIAL (CETRAL) del COPRE LA PAZ (DROGODEPENDIENTES Y SALUD MENTAL), Tel. 342391 C. Muñoz Cornejo No 2702, Sopocachi.
H. MUNICIPALIDAD DE LA PAZ
TELEFONO DEL RETEN, Tel. 371233;
RETEN DE EMERGENCIA, Tels. 375266 y 371236.
COTEL Reclamos Tel. 113 **INFORMACIONES** Tel. 104; **SENORITA HORA** Tel. 117 y **LARGA DISTANCIA EXTERIOR**, Tel. 356700. Interior Tel 101: **INFORMES**, Tel. 350211
HOSPITAL DE CLINICAS, Maternidad Tel 376472
TRANSITO, Tel. 371224 y 371220
ASISTENCIA PUBLICA, Tel. 118 - 371233
MATERNIDAD Tel. 314414
NEUROCIRUGIA, Tel.320728
PENSIONADO, Tel. 322823
BOLIVIAN POWER Co. Ltda.
RECLAMOS, Tel. 354357
BOMBEROS, Tel. 378468 - 378469 - 119
HOSPITAL DE CLINICAS CENTRAL, Tel. 376472
ATENCION DE PARTO DOMICILIARIO, Tel. 360700.
RADIO PATRULLA, Tel. 110.
AASANA, (Aeropuerto Informaciones) Línea Piloto, Tel. 810122.
SAMAPA, Tel. 211222.
A. T. I. Asistencia Telefónica Inmediata, Tel. 390021.

Farmacias de turno

ZONA CENTRAL.-

EL MILAGRO Plaza Venézuela 1431	328790
TRINIDAD Edif.Mcal.Zepita Blq.A Loc.3	358405
COCHABAMBA II c. Sucre esq. Yanacocha	390276
ARIES Pza. Eguino 389	326115
MERIDA Av. Republica 711	320455

ZONA SOPOCACHI Y SAN PEDRO

VILLARREAL Aspiazu esq. Sanchez Lima	324298
VIRGEN DEL PILAR Pza. Avaroa Edif.Topater	361358
YOBAL c. Jaimes Freyre 2090	- - - -
HAYBAR Cañada Strongest 1457	320705

ZONA MIRAFLORES

VILLA MARIA Diaz Romero 1384	320703
SAN SALVADOR Guerrilleros Lanza 1309 esq.San Salvador	369453
ANAPURI Av. Simón Bolivar 1910	323834
ANTONELLA Tejada Sorzano 314	
Pasando Pza. Villarroel	211765

ZONA VILLA COPACABANA Y SAN ANTONIO

INCAHUASI Gral. Campero 1730 - V.San Antonio	232200

ZONA CEMENTERIO-BUENOS AIRES Y TUMUSLA.-

EMMANUEL Av. Buenos Aires 1111	- - - -
EL BUEN PASTOR c. José M. Asín 258	329408
RODRIGUEZ c. Rodríguez 348	358375
APOSTOL SANTIAGO c. Max Paredes 784	- - -
LA SAMARITANA c. Illampu 1067	366307

ZONA OBRAJES Y ALTO OBRAJES

BEJARANO Av. 14 de Septiembre esq. c. 13	783734

ZONA CALACOTO, ACHUMANI E IRPAVI

FARMACIA 21, Av. 21 No. 8179-Calacoto	796312
CALACOTO Av. Ballivián 270	790332
SAN ALBERTO Av. García Lanza entre c. 14 y 15 Achumani	799318
FLEMING c. Villegas 6893 Irpavi	793299

El tiempo (boletín meteorológico)

Sábado 21 de enero de 1995

TEMPERATURAS PRONOSTICADAS

	MAX	MIN
Cobija	32.0	22.0
Riberalta	33.0	24.0
Rurrenabaque	33.0	20.0
Trinidad	33.0	20.0
S.I. de Velasco	32.0	20.0
Santa Cruz	33.0	24.0
Cochabamba	29.0	11.0
Sucre	24.0	10.0
Camiri	34.0	20.0
Potosí	-	3.0
Charaña	22.0	-1.0
Oruro	22.0	3.0
Puerto Suárez	33.0	24.0
Tarija	28.0	16.0
Yacuiba	34.0	20.0
La Paz		
Zona Central	20.0	8.0
El Alto	15.0	3.0

PRONOSTICO PARA HOY

CIUDAD DE LA PAZ.- Presentará cielo poco nuboso ocasionalmente nuboso en la tarde, probables chubascos de lluvia aislados, vientos débiles del ESTE y poco cambio de temperaturas.

BENI, PANDO Y LLANOS ORIENTALES.- Presentarán cielo poco nuboso a ocasionalmente nuboso, probables chubascos de lluvia, vientos del NORTE, NOROESTE y temperaturas sin cambio.

TIERRAS BAJAS DEL SUR.- Presentarán cielo despejado a poco nuboso, vientos débiles del NORTE y leve descenso de temperaturas.

TEMPERATURAS PRONOSTICADAS

CIUDAD	MINIMA	8.0	°C
	MAXIMA	20.0	°C
ALTO	MINIMA	3.0	°C
	MAXIMA	15.0	°C

Viaje

SALIDA

A Oruro: todos los días, a 7:30; 8:00; 8:30; 9:00; 9:3 12:00; 13:00; 13:30; 14:0 17:30; 18:00; 19:30; 20:3
A Cochabamba: todos los 8:45, 9:00; 13:00; 19:30; 20:3 21:00.
A Santa Cruz: todos los 8:45, 9:00; 13:00; 20:00; 20:3
A Sucre: todos los días, a 20:00.
A Potosí: todos los días, a 20:15.
A Montero: todos los días, 20:30.
A Trinidad: todos los días
A Arica: martes y viernes
A Tacna: domingos y jueve
A Llallagua: todos los 19:00.
A Villazón: todos los días,
A Tarija: martes, jueves y 17:00.
A UYUNI: martes y viernes

Informacion
Tel. 367275 - 3
Empresas de Tra
interdepartame
internacional de p

Transporte Korilazo
Transporte Aroma
Pullman Nobleza
Pullman Avaroa
Transporte Copacabana
Pullman Bolivia
Urus Imperial
Flota El Dorado
Flota San Francisco
Flota Concordia
Flota Panamericana
Flota Urkupiña
Transporte San Lorenzo
Transportes Cisne
Transportes La Paz
Panasur

AeroSur
COMPAÑIA BOLIVIANA DE TRANSPORTE AEREO PRIVADO S.A.

SALIDAS

ORIGEN: LAUZ. (LPZ)

FRECUENCIA	DESTINO	HORA SALIDA	VUELO	ESCALA
1,2,3,4,5,6	COCHABAMBA	7:30	103	0
1,2,3,4,5,6,7	COCHABAMBA	14:10	111	0
1,2,3,4,5,6,7	COCHABAMBA	18:45	127	0
1,2,3,4,5,6.	POTOSI	8:45	801	0
1,2,3,4,5,6	SUCRE	8:50	121	0
1,2,3,4,5,6,7	TRINIDAD	8:10	806	0
1,2,3,4,5,6	TRINIDAD	12:15	809	0
1,2,3,4,5,6	SANTA CRUZ	7:30	103	Cbba.
1,2,3,4,5,6	SANTA CRUZ	8:50	121	Sucre
1,2,3,4,5,6,7	SANTA CRUZ	13:55	125	0
1,2,3,4,5,6,7	SANTA CRUZ	14:10	111	Cbba.
1,2,3,4,5,6,7	SANTA CRUZ	18:45	127	Cbba.
1,2,3,4,5,7	SANTA CRUZ	20:40	109	0

LLEGADAS

DESTINO: LAUZ. (LPZ)

ORIGEN	HORA LLEGADA	VUELO
SANTA CRUZ	8:20	100
SANTA CRUZ	13:45	110
SANTA CRUZ	13:30	126
SANTA CRUZ	18:15	122
SANTA CRUZ	20:10	112
SANTA CRUZ	22:00	108
COCHABAMBA	13:45	110
COCHABAMBA	20:10	112
TRINIDAD	8:20	807
TRINIDAD	19:30	810
SUCRE	18:15	122
POTOSI	11:05	800

La Paz: Av. 16 de Julio 1607 Reservas: 371833 - Fax: 390457 | Cochabamba: Av. Ayacucho 170 Reservas: 28587 - Fax: 28385 | Santa Cruz: Calle Colón Esq. A. Irala Reservas: 367400 - Fax: 326092

ATENCION LAS 24 HORAS

aeroperu
cuente con nosotros

PERU A BOLIVIA			DIRECCION	BOLIVIA A PERU		
LUN/JUE/SAB	MIE/VIE	LUN/SAB	DIA	LUN/JUE/SAB	MIE/VIE	LUN/SAB
PL 617	PL 615	PL 655	VUELO	PL 618	PL 616	PL 656
727-100	727-100	727-200	EQUIPO	727-100	727-100	727-200
06:15	12:30	00:20	S LIMA	LL 11:50	18:05	10:10
07:10			LL	S 10:45		
07:50			S CUZCO	LL 10:15		
	13:45		LL	S	16:55	
	14:10		S AREQUIPA	LL	16:25	
09:40	15:55		LL	S 10:25	16:40	
		03:40	LL LA PAZ	S		08:50
			LL SANTA CRUZ	S		

Conexiones desde Lima a: * Horas Locales
MEXICO - CANCUN - MIAMI - LOS ANGELES - BOGOTA - CARACAS - GUAYAQUIL - QUITO - PANAMA.
En nuevos equipos DC-10/B-757/B-727-200

SKORPIOS REPRESENTACIONES
LA PAZ: Tels: 370002/3/4 370042 - 354435 • Fax: 391313 | COCHABAMBA: Tels: 22227 - 29673 | SANTA CRUZ: Tels: 365385 • Fax: 365384 | SUCRE: Tels: 25062 - 24063

LLOYD AEREO BOLIVIANO SAN

SALIDAS

VLO.	437	COBIJA	INF	HRS. 06:00
VLO.	437	GUAYARAMERIN	INF	HRS. 06:00
VLO.	437	RIBERALTA	INF	HRS. 06:00
VLO.	821	COCHABAMBA		HRS. 06:00
VLO.	821	SANTA CRUZ		HRS. 07:30
VLO.	821	TRINIDAD		HRS. 07:30
VLO.	821	SUCRE		HRS. 07:30
VLO.	821	TARIJA		HRS. 07:30
VLO.	907	SANTA CRUZ		HRS. 07:30
VLO.	967	ARICA		HRS. 09:00
VLO.	967	SANTIAGO		HRS. 09:30
VLO.	918	LIMA		HRS. 09:30
VLO.	1967	ARICA		HRS. 09:30
VLO.	1966	SANTA CRUZ		HRS. 12:15
VLO.	917	SANTA CRUZ		HRS. 15:30
VLO.	917	SAO PAULO		HRS. 15:40
VLO.	904	SANTA CRUZ		HRS. 15:40
VLO.	904	CARACAS		HRS. 19:30
VLO.	904	MIAMI		HRS. 19:30
VLO.	817	COCHABAMBA		HRS. 20:50

LLEGADAS

VLO.	436	RIBERALTA	INF	HRS. 06:00
VLO.	436	GUAYARAMERIN	INF	HRS. 06:00
VLO.	436	COBIJA	INF	HRS. 06:00
VLO.	907	MIAMI		HRS. 06:00
VLO.	907	CARACAS		HRS. 06:15
VLO.	907	MANAOS		HRS. 06:15
VLO.	918	COCHABAMBA		HRS. 06:15
VLO.	967	SANTA CRUZ		HRS. 07:30
VLO.	1967	SANTA CRUZ		HRS. 08:30
VLO.	1966	ARICA		HRS. 11:15
VLO.	917	LIMA		HRS. 14:30
VLO.	966	SANTIAGO		HRS. 14:50
VLO.	816	TARIJA		HRS. 18:45
VLO.	816	SUCRE		HRS. 20:15
VLO.	816	TRINIDAD		HRS. 20:15
VLO.	816	COCHABAMBA		HRS. 20:15
VLO.	864	SANTA CRUZ		HRS. 20:15
				HRS. 21:00

LLOYD AEREO BOLIVIANO S.A.M. INFORMES ADICIONALES A LOS TELEFONOS:

LA PAZ 367711-13 371020-27 | COCHABAMBA 50740 - 50745 50750 | SANTA CRUZ 344411 344357

LanChile
LA LINEA AEREA DE CHILE

DIRECCION		CHILE A BOLIVIA		DIRECCION		BOLIVIA A CHILE
DIA		LUNES a SABADO	DOM	DIA		LUNES a SABADO
VUELO		LA-676	LA-676	VUELO		LA-175
EQUIPO		B-737	B-737	EQUIPO		B-737
CLASE		Y	Y	CLASE		Y
SANTIAGO	Sa	8:05	8:05	STA. CRUZ	Sa	12:05
				LA PAZ	Sa	13:45
				ARICA	Li	14:35
IQUIQUE	Li	10:15	10:15	IQUIQUE	Sa	15:10
	Sa	10:35	10:35		Li	15:30
ARICA	Li	11:10	11:10	SANTIAGO	Sa	17:35
	Sa	11:45	11:45		Li	
LA PAZ	Li	11:25				
STA. CRUZ	Li		12:05			

NOTA: Itinerarios sujetos a modificaciones sin previo aviso.

La Paz: Edif. 16 de Julio 1° piso Of. 104 Teléfonos photo 358077 Fax: 392051 Casilla 14313 | Cochabamba: Av. Ayacucho 112 Frente al correo central Tel. 24627 - 29058 Cel. 5457 | Santa Cruz: calle Libertad 144 Tels. 323040 - 320081 - 320080 Fax: 321

AREA CENTRAL DE PRENSA MINISTERIO

Beni

...itarios no ...peraron ...cruzada ...impieza

...IDAD, 20 (PRESEN... ...a cruzada de limpieza ...principales canales de ...de la ciudad, comenza... ...sado miércoles, no lo... ...ertar el interés de los ...os quienes dejaron este ...en manos de los solda... ...as tres fuerzas milita... ...tonadas en Trinidad. ...nte estos tres últimos ...la semana, grupos de ...s efectuaron la limpie... ...nal interno del anillo ...nvalación, donde cae... ...s las aguas de las zo... ...se encuentran dentro ...anillo.

...smo lograron la lim... ...otros canales de dre... ...cados en lugares es... ...cos y en zonas ...tas de Trinidad como ...de El Carmen y 27 de ...ntre otras.

...tras los soldados tra... ...algunas volquetas y ...as cargadoras del Ser... ...cional de Caminos D-9 ...rtaban la basura saca... ...estos canales hasta el ...o municipal con el pro... ...de dejar limpia la ciu...

...e a la campaña realiza... ...los medios de comuni... ...la mayoría de los veci... ...salieron a limpiar sus ...s para facilitar el drena... ...agua y con ello estan... ...ión a que se inunden ...vendas cuando caigan ...torrenciales lluvias.

...Unidad Municipal pon... ...labor cumplida por los ...dos de las guarniciones ...res acantonadas en Tri... ...destacando el desprendi... ...ento de los superiores de ...s instituciones militares.

Ingenieros preocupados por ejecución regional de obras

TRINIDAD, 20 (PRESENCIA).- La Sociedad de Ingenieros del Beni (S.I.B.), preocupada por el comentado retraso en la ejecución de obras consideradas prioritarias para esta ciudad, solicitó ayer un informe a los fiscales de obra dependientes de Cordebeni para que éstos puedan explicar el grado de avance de los proyectos.

El presidente de la Sociedad de Ingenieros del Beni, Enrique Córdova, dijo hoy que se pretende conocer oficialmente el porcentaje de avance dentro de los cronogramas de ejecución de obra que han sido programados por cada empresa constructora.

Entre las obras que se encuentran retrasadas en su cronograma de actividades, está la ampliación de la faja de aterrizaje del aeropuerto Jorge Henrich, obra ejecutada por el consorcio Ecobol.

En casi similar situación se encuentra el proyecto del control de inundaciones que tenía que ser entregado en diciembre del año pasado, esta obra es ejecutada por la empresa Ingelmeco.

Otro de los proyectos que ha preocupado a los ingenieros benianos es el referido a la pavimentación del tramo caminero Trinidad-Casarabe que está a cargo del consorcio Odebrech-Apolo-lasa.

Córdova manifestó que una vez se conozca este informe, los miembros de la sociedad de ingenieros del Beni se reunirán para plantear la posibilidad de realizar una inspección ocular en estos y otros proyectos y dar finalmente un informe a la población.

Por primera vez mujeres estudiarán carrera policial

TRINIDAD, 19 (PRESENCIA).- El Centro de Formación y Capacitación Policial recibirá, por primera vez, este año, a mujeres bachilleres que deseen abrazar la carrera policial pero en un número limitado.

El informe fue confirmado por el comandante departamental de la Policía, José Mercado Santa Cruz, quien señaló que se elaboró el proyecto para formar a jóvenes mujeres en un número de 10 "este año", las mismas que recibirán su formación en aulas y saldrán a dormir a sus domicilios.

Explicó que los internos serán sólo los jóvenes varones que ingresen, cuyo número no deberá ser superior a los 45 teniendo en cuenta que hay un presupuesto de alimentación para 55 estudiantes.

Asimismo, señaló que en este momento, a nivel nacional se está realizando una readecuación del plan académico tomando en cuenta la realidad de cada región con el propósito de que los nuevos egresados puedan integrarse a su comunidad. Mercado indicó, que este proceso podría concluir a fines de febrero para comenzar en la primera quincena de marzo las labores en el Centro de Formación y Capacitación Policial (CEFOCAP).

De acuerdo al informe policial, la formación que se dará estará destinada a jóvenes bachilleres que pasen un examen de admisión, los que pasen esta prueba tendrán que recibir clases durante seis meses y recién serán graduados. Asimismo, se efectuará durante los seis meses de estudio, un reciclaje destinado al personal policial con el propósito de actualizar los conocimientos de dichos efectivos para que puedan prestar mejor servicio.

Mientras tanto, en la anterior gestión se graduaron 55 nuevos efectivos policiales los mismos que se encuentran prestando sus servicios en esta ciudad y existen posibilidades de que un total de 25 policías sean destinados al departamento de Pando.

Actualidad departamental

Reglamento ambiguo permitió elección municipal por sorteo

Irlina Parada Gutiérrez

Después de muchos años de funcionamiento del ...gislativo Municipal de Trinidad, en la primera reunión ...ente deliberante se descubrió algo curioso que no ...ó de llamar la atención como la posibilidad de llegar ...a presidente mediante un sorteo, dejando de lado ...negociaciones y afinidad político-partidistas.

...ciertamente este hecho fue cuestionado y criticado ...por algunos concejales de Trinidad quienes consi...deran como algo "insólito" el llegar a ser autoridad ...por tener suerte.

...De acuerdo a uno de los artículos del reglamento ...interno del Concejo Municipal aprobado en 1986, de ...haber empate en la votación se tendrá que repetirla ...hasta dos veces consecutivas. Si persiste los conce...jales podrán elegir por sorteo. Este caso causó asom...bro porque en ningún lugar del país se ha tenido que ...llegar a estos extremos para elegir a alguna autoridad ...municipal.

...En la primera reunión del ente deliberante, reali...zada el pasado jueves en la noche, se eligió la directiva ...del Concejo Municipal, fue en ese momento en que el ...edil adenista Clemente Cárdenas pidió que se ...tome un cuarto intermedio -al haberse registrado un ...empate en la votación entre Wilson Yabeta (MIR) y ...Ana Ribera (UCS)- para buscar el consenso entre las ...otras políticas con representación en esta entidad. ...Esta solicitud fue refutada por el candidato Tadeo ...Roux, quien indicó que se debería cumplir lo que ...dice el reglamento interno. Este reglamento ...sirvió para definir la elección la realización de un ...sorteo, hecho que no quería ser aceptado por los ...ediles adenistas y movimientistas que curiosa...mente apoyaban a Wilson Yabeta.

...Fue Cárdenas quien también reveló que el Concejo Municipal ha dejado de lado "muchas veces" el contenido del reglamento interno considerando que era magno, y al mismo tiempo dijo que se habían violado dichas normas al efectuar la reunión a los 19 días del mes de enero cuando indicaba dicha disposición que debería hacerse el primer día hábil de enero.

Otro que insistió en no continuar violando el reglamento fue el alcalde Lorgio Zambrano quien indicó que si se daba el cuarto intermedio en votación, la elección estaría viciada de nulidad.

Un tanto derrotado, Cárdenas dejó en claro que "si había que empantanarse en la elección por el bien del pueblo tendría que hacérselo, ya que no se puede aceptar que para elegir al presidente de la República se tenga que jugar a la lotería, "por no tener el valor moral para suspender esta reunión y por el ridículo procedimiento que es lamentable, es que dejo sentado en acta mi contrariedad", aseveró.

Después de casi una hora de discusión se hizo la elección y "por azar" el profesor Wilson Yabeta Melgar del MIR salió elegido presidente.

Similar hecho se produjo para la elección del secretario general donde se registró un triple empate, se efectuó el sorteo entre Gilberto Bruening y Adolfo Velasco, el primero "gracias a la suerte" fue reelegido como secretario del Concejo Municipal.

Con estos casos observados se demostró que el reglamento del ente deliberante de esta ciudad es anticuado y que precisa ser modificado de acuerdo a la realidad y tomando en cuenta las normas legales en vigencia.

La población ha demostrado preocupación porque las negociaciones políticas han quedado a un lado para llegar a elegir autoridades mediante el sorteo corriéndose el riesgo de que los designados no respondan a las inquietudes de la comunidad en general.

Tarija

Problemas de salud guardan relación con el medio ambiente

TARIJA, 20 (PRESENCIA).- Los principales problemas de salud del país, tienen directa relación con el medio ambiente, según declaró el Secretario Nacional de Salud, Joaquín Monasterios que se encuentra en esta capital.

"Los principales problemas en cuanto a salud están relacionados con el medio ambiente y por ello vemos la necesidad de aumentar la dotación de agua potable a la población, la necesidad de mejorar el tratamiento de excretas mediante la letrinización y adecuados sistemas de alcantarillado", afirmó.

Dijo que estos son los factores que actúan directamente en el empeoramiento de la situación de la salud en la población. No dejó de mencionar a los vectores que se incrementan notoriamente, especialmente los mosquitos en diferentes puntos del país.

Agregó que el incremento de estos vectores está condicionado por el mal manejo del medio ambiente en Bolivia y que puede ser superado en el marco de la participación popular porque son tareas que al margen de las alcaldías tienen que desarrollar los Fondos de Inversión y las instituciones ligadas a los servicios básicos.

"Yo creo que en el año '95 Bolivia tiene que ingresar en una estrategia agresiva para superar los problemas de saneamiento básico y ambiental y de esa manera, con el esfuerzo que se hace para mejorar los servicios de salud, la prevención de enfermedades y los programas nutricionales, tendremos un salto cualitativo en las condiciones de vida de nuestro pueblo", aseguró.

Reconoció que de lo contrario de nada valdrá el esfuerzo que se haga desde el punto de vista del sector salud, si no existen los factores adecuados para que las condiciones de salud de la población sean mejores de las que son actualmente.

Monasterios que se reunió con varias autoridades de este distrito, incluido el prefecto, sostuvo que las características de salud del país pueden mejorar mucho más por las condiciones existentes, que pueden permitir un avance hacia adelante.

NEGOCIACIONES

Asimismo informó que se reunió con el Secretario Regional de Salud para analizar el problema existente en sentido de que los trabajadores piden su destitución. Monasterios dijo que las políticas institucionales no dan margen para que los trabajadores asuman medidas de presión.

Entretanto, esta mañana los trabajadores en salud nuevamente salieron a las calles en una manifestación exigiendo la destitución del Secretario Regional de Salud, Juan Robertson, quien reiteradamente manifestó que seguirá en su cargo.

Mientras los trabajadores aseguran que un "dictador" no puede continuar a la cabeza de una institución de salud, Robertson respondió que todas las acciones que asumió están encaminadas a mejorar el servicio de salud en esta Secretaría".

Actualidad departamental

Rebaja de tarifa eléctrica: un logro que debe tener frutos

Por Fernando Barral Zegarra

Este último Jueves personeros de la Dirección Nacional de Electricidad (DINE) entregaron a los ejecutivos de Servicios Eléctricos Tarija (SETAR) la resolución por la cual se autoriza la rebaja de la tarifa eléctrica en esta región.

El hecho constituye un gran logro porque se concretó luego de varias gestiones ante las autoridades nacionales y hasta de medidas de presión a las que la población recurrió guiada por la dirigencia cívica que tenía argumentos sólidos para esta aspiración.

De una u otra manera, uno de los puntos contenidos en el acuerdo que cívicos y el gobierno firmaron el pasado 14 de abril -documento considerado referente para el desarrollo departamental-, fue cumplido. Este logro importante de la rebaja debe hacerse extensivo a todo el departamento.

Varios dirigentes cívicos reconocieron que de no extenderse la rebaja a todas las provincias tarijeñas, donde también la tarifa eléctrica es una de las más altas del país, las diferencias entre capital y provincias pueden acentuarse y consi-guientemente los regionalismos internos.

De acuerdo a técnicos de este distrito la generación eléctrica a gas natural e hidroeléctrica, que es la que tiene el sistema independiente de Tarija, disminuyeron notablemente los costos de generación con relación al diesel que se utilizó casi hasta finales de la década de los años 80, no obstante las tarifas permanecieron inalterables y más bien tendieron a subir.

De la misma manera en ciudades como Yacuiba, que a través del sistema interconectado suministra energía a Villa-montes y otras poblaciones chaqueñas y Bermejo, se instalaron generadores de electricidad a gas natural para romper el aprovisionamiento de energía argentina cuyo costo es alto.

Si bien la rebaja concretada el jueves tendría que haber entrado en vigencia a partir de diciembre pasado de acuerdo a compromiso de las autoridades gubernamentales, recién podrá ejecutarse desde enero. Por este incumplimiento DINE o SETAR deben una explicación a la población.

De acuerdo a la resolución traída por los personeros de DINE la rebaja beneficia fundamentalmente a las categorías domésticas, industrial y general con un 21,9, 21 y 22 por ciento respectivamente. Esta rebaja en términos de promedio general equivale a 5us 16 mil 530 mensuales.

Sin duda que se abre una nueva etapa en el acontecer, sobre todo económico de esta región, considerando que esta rebaja debe ampliarse en un plazo de seis meses de acuerdo a compromiso de las autoridades para igualar a la rebaja que ENDE efectuó a la comercializadora SETAR.

Reiteradas veces se manifestó que uno de los factores importantes para proyectar un crecimiento económico con actividades en diferentes rubros del quehacer regional, era el costo de la energía que prácticamente imposibilitaba cualquier emprendimiento, hoy esta situación cambió y se espera que el logro de la rebaja de la tarifa eléctrica, comience a tener sus frutos.

Población exige asfaltado de camino Bermejo-Desemboque

TARIJA, 20 (PRESENCIA).- La población de Bermejo exige al gobierno el asfaltado del camino Bermejo-Desemboque, de unos 55 kilómetros que por problemas presupuestarios quedó sin ejecución a comienzos de esta década. La información fue proporcionada por el diputado adenista de Bermejo, David Notta, quien dijo que esta ruta ya fue licitada y adjudicada a la constructora argentina Dos Arroyos, sin embargo, por falta de recursos su construcción se suspendió.

El parlamentario dijo que para Bermejo es más conveniente la ejecución del tramo Bermejo-Desemboque, al proyecto kilómetros 19-La Mamora que se prevé licitar y adjudicar recién en los próximos meses. Ambos tramos están dentro la ruta Bermejo-Tarija. De acuerdo a los antecedentes debía asfaltarse el camino Bermejo-Desemboque, sin embargo sólo se concretan actualmente 19 kilómetros producto de la falta de recursos. Para los bermejeños es más conveniente concluir el tramo original a pretender asfaltar hasta la población de La Mamora.

David Notta, dijo que las autoridades de Bermejo iniciarán una serie de gestiones ante las autoridades y parlamentarios para lograr la ejecución del proyecto original y posteriormente conseguir la concreción de los otros tramos en la misma ruta.

Respecto de los trabajos de asfaltado que se realizan actualmente en el tramo Bermejo-kilómetro 19, el parlamentario dijo que observó una buena ejecución de trabajos con una carpeta asfáltica de 6 centímetros y todos los defensivos y reparos necesarios.

MUTUAL "DEL PUEBLO" AHORRO Y PRESTAMO PARA LA VIVIENDA

SORTEO DE UNA CASA PRESENCIA

Recortando estos cupones, llegue a reunir diez y canjeelos por una boleta de sorteo y/o con la apertura de una cuenta de ahorro mínima o depósito a plazo fijo en la Mutual Del Pueblo, obtendrá también una boleta para el sorteo del 24 de enero.

Canjeelos en PRESENCIA de La Paz Av. Mcal. Santa Cruz Nº 2150, en LA MUTUAL DEL PUEBLO en El Alto Av. Jorge Carrasco Nº 52 (frente a la H. Alcaldía municipal) y en todas nuestras agencias en el interior del país o en la oficina central Av. 6 de marzo Nº 333 (Ceja El Alto) entre calles 2 y 3, Telef 811080 - Fax 810514

La Paz, 21 de enero de 1995

Guia PROFESIONAL

CEMEP
CENTRO MEDICO LA PRENSA
...alle Campero N° 52 Tels. 321943 - 341185

...Dr. Victor H. Caussin Hs. 10:00 a 12:00 CEMEP
Dr. Juan C. Glasinovic Hs 15:00 a 17:00 CEMEP
Dr. Luis Palacios Hs. 17:00 A 18:30 CEMEP
Dr. Alberto Andrade Hs. 10:00 a 12:00 CEMEP B.P. 390222
Dr. Jorge Fernández Hs. 13:00 a 17:30 CEMEP
Dr. David Maldonado Hs. 17:00 a 19:30 Ed. Sainz Tel. 343379.
Dr. Alex Gutiérrez Hs. 14:30 a 17:00 CEMEP B.P. 388163.
Dr. Luis Mistabruz Hs. 18:00 a 19:30 CEMEP
Dr. Jorge Orellana Hs. 17:00 a 19:00 CEMEP
Dr. Alfonso Méndez Hs. 19:00 a 20:00 CEMEP
Dr. Rolando Mojica Hs. 17:00 a 20:00 Ed. Cóndor Piso 4 Tel. 367419.
Wilfredo Rojas Hs. 17:00 a 18:00 CEMEP
Adhemar Dávalos Hs. 18:00 a 20:00 CEMEP
Dr. Juan Burgoa Hs. 10:00 a 12:00 CEMEP
Dr. Orlando Tomicos: Hs. 17:30 a 19:30 Ed. 16 de Julio P.8 Telf. 374395.
Dr. Guillermo Suárez Hs. 18:00 a 20:00 Ed. Monje Campero P-1.
Dr. Jaime Zeballos Hs. 9:30 a 12:30 CEMEP
Dr. Raúl Lara Hs. 18:00 a 20:00 Av. Camacho 1468 Telf. 369123.
Dr. Enrique Sánchez Hs. 18:00 a 20:00 CEMEP
Dr. Carlos Jiménez Hs. 10:00 a 12:00 Edif. Junín P.1 Telf. 350461 (martes y viernes)
Dra. Miriam López Hs. 17:00 a 20:00 Clínica Santa Fe
Dr. Erich Rada ed. Petrolero Telf. 392978.
Dr. Emilio Loayza Ed. Cámara de Comercio Of. 10 Telf. 390222.
Dr. Orlando Paniagua, Clínica Sto. Corazón Av. Beach 1424 Telf. 326935.
Carlos Bustamante Hs. 9:00 a 12:00 Piso I La Católica.
Dr. Jaime Aguilar Hs. 17:30 a 20:00 Edif. Montevideo P.2 Telf 323875.
Inyectables sueros, curaciones, CEMEP.
Atención a afiliados y público en general.

UROLOGOS

Dr. GUILERMO SUAREZ TEJADA
CIRUJANO UROLOGO
Enfermedades y Cirugía de Riñones, Genitales, Cirugía abierta y endoscópica de Veiga y Próstata. Enfermedades de transmisión sexual. Problemas sexuales. Urología infantil. Cirugía Laparoscópica Selectiva
CONSULTORIO: Edif. CINE MONJE CAMPERO 2° Piso
Telf. Cons 326703 Buscapersona 387278 • Dom. 785617
CONSULTAS 18:00 a 20:00

LABORATORIOS

Dr. Rubén Tejada Andrade
Laboratorios de análisis clínico "Roux". Análisis de sangre en general, bioquímica, orinas, heces, L.C.R. jugos gástricos y duodenal, pruebas de embarazo parasitológicos y bacteriológicos.
DIRECCION: Edif. Mariscal de Zepita Av. Mariscal Santa Cruz N° 861 esq. Pasaje Peatonal Bloque "A" 2° piso Of. 201 entre Plazas San Francisco y Pérez Velasco Telf: Lab. 324528 Telf. 321122 - Casilla 2665.

FARMACIAS DE TURNO 327245 Las 24 horas

INDUSTRIAS AGRICOLAS DE BERMEJO "I.A.B."
EMPRESA DE LA CORPORACION REGIONAL DE DESARROLLO DE TARIJA (CODETAR)

INVITACION PUBLICA
SEGUNDO LLAMAMIENTO

Llama por segunda vez a las personas jurídicas legalmente establecidas en el país, a presentar ofertas para la provisión de:

INVITACION PUBLICA No. 04/Z-95 CADENAS CAÑERAS Y ACCESORIOS
INVITACION PUBLICA No. 28/Z-95 BOMBAS CENTRIFUGAS
INVITACION PUBLICA No. 33/Z-95 DISEÑO E INGENIERIA P/UN SISTEMA DE TRATAMIENTO DE MELADO.

Cada una de las especificaciones técnicas podrán adquirirse previo pago de Bs. 100. (CIEN 00/100 BOLIVIANOS), de las Oficinas de IAB en:
LA PAZ : Oficina Regional IAB calle Loayza No. 233 Edif. Mariscal de Ayacucho Piso No. 12 Oficina 12-14.
TARIJA : Oficina Regional IAB calle Ingavi No. 613 esq. Juan Misael Saracho, Telf: 4-2059.
BERMEJO : Oficina Central IAB (Zona Arrozales).
Las ofertas deben ceñirse a las normas del anexo 3 del D.S. 21660 y D.S. 22678 Reglamento de Adquisición de Bienes y Contratación de Servicios para el Sector Público y las especificaciones contenidas en el pliego respectivo.
Se recibirán únicamente en la Oficina Regional de Tarija en sobre cerrado y lacrado hasta hrs. 17:00 del día martes 7 de febrero de 1995.

AMPLIACION DE PLAZO PARA PRESENTACION DE PROPUESTAS
Que el plazo de presentación de propuestas para las:
INVITACION PUBLICA No. 31/Z 95 PROVISION DE UN EQUIPO DE ANALISIS INDIVIDUAL PARA CAÑA DE AZUCAR (SONDA MECANICA).
INVITACION PUBLICA No. 32/Z-95 PROVISION EQUIPOS DE LABORATORIO P/ANALISIS DE MUESTRAS DE CAÑA DE AZUCAR DE UN SISTEMA DE ANALISIS INDIVIDUAL.
Ha sido prorrogado hasta el día 30 de enero de 1995 a Hrs. 18:00.
Se recibirá únicamente en la Oficina Regional de Tarija, calle Ingavi No. 613 esq. Juan Misael Saracho.

Bermejo, enero de 1995

RELACIONES PUBLICAS DE I.A.B.

Potosí

Breves de Uyuni

BIA "LOA" TIENE NUEVO COMANDANTE

UYUNI, 19 (PRESENCIA).- El Batallón de Infantería Andino IV "Loa" tiene nuevo comandante. Se trata del Tcnl. DEM. Jorge Rivera Cardona quiEn se hizo cargo de la unidaD con el firme propósito de servir desinteresadamente a este importante jirón patrio. Por su parte el ex-comandante Tcnl. DEM Éulogio Amaya C. que tuvo destacada labor en beneficio del Batallón "Loa", se despidió con la satisfacción del deber cumplido.

El Batallón "Loa" uno de los más completos de la armada del país cumple sus específicas funciones en la frontera sur.

DIA DEL TRABAJADOR FERROVIARIO

UYUNI, 21 (PRESENCIA).- En un clima de intranquilidad ante el anuncio de la capitalización y el posible despido de trabajadores ferroviarios, el día de hoy esta importante capa laboral recuerda un aniversario más.

La capital de la provincia Quijarro se constituye en una ciudad esencialmente ferroviaria de ahí su lucha por mantener intacta esta actividad; su liquidación significaría convertir a Uyuni en un pueblo fantasma o con pocas posibilidades de lograr un desarrollo integral por las escasas fuentes de trabajo. Comisión de autoridades

LLEGÓ A IMPORTANTES ACUERDOS

UYUNI, 20 (PRESENCIA).- La comisión uyunense que viajó a la sede de gobierno logró los siguientes acuerdos: a partir del sábado 21 (hoy) correrá un tren pullman desde Oruro con destino a Villazón y retornará el domingo beneficiando de esta manera a los usuarios uyunenses; Yacimientos Petrolíferos Fiscales Bolivianos iniciará oficialmente el 15 de marzo la perforación de un pozo exploratorio de petróleo en el sector de Warasara.

Con respecto al complejo tema del funcionamiento de los silos de almacenamiento de cereales y la declaratoria de zona franca a Uyuni, continúan las conversaciones con autoridades gubernamentales, lo mismo que suceden con la petición de carreteras estables para la región. Se ha anunciado que en las próximas horas se conocerá una determinación oficial, mientras tanto Uyuni mantiene el estado de emergencia.

Policía desalojó a maestros que intervinieron Complejo Educativo

POTOSI, 20 (PRESENCIA).- Al no haberse encontrado una solución por la vía del diálogo tal como había propuesto el prefecto del Departamento Armando Urioste Mendoza, para solucionar el conflicto del Magisterio Urbano y Rural así como de las Escuelas de Cristo que cuestionan la designación de nuevas autoridades educativas, en las últimas horas fuerzas policiales procedieron al desalojo de un grupo de docentes que intervinieron desde principios de la presente semana las oficinas del Complejo Educativo.

Según se ha podido saber, los profesores Florencio Romay y Efraín Doria Medina en su condición de Director Departamental y Director Distrital de Educación de Potosí que fueron posesionados hace poco, presentaron un memorial a las instancias correspondientes para un requerimiento fiscal por el que se desaloje a los maestros urbanos y rurales que cumplían con la toma del edificio de las oficinas educativas en esta ciudad.

Fue de esa manera que se instruyó a la Policía Departamental para que proceda al desalojo, pero asimismo los uniformados detuvieron aproximadamente a unos veinte docentes entre urbanos y rurales, lo que ocasionó las más airadas protestas del sector por considerar que se ha atropellado el fuero sindical y se ha atentado contra las libertades ciudadanas.

Del grupo de profesores detenidos, la mayoría fueron puestos en libertad en las primeras horas de la mañana, mientras que cuatro dirigentes, dos del magisterio urbano y dos del magisterio rural, permanecían hasta el mediodía de este viernes en calidad de detenidos.

Luego de gestiones y la firma de un documento de garantía de presentación para este sábado y el día lunes, los cuatro dirigentes del magisterio potosino también fueron puestos en libertad, aunque sus colegas denunciaron a la Asamblea Permanente de Derechos Humanos por la ilegalidad de la detención así como por la conminatoria a los cuatro dirigentes para volver a presentarse en las instancias policiales este sábado y el próximo día lunes.

Como consecuencia de esta situación, los dirigentes sindicales del Magisterio Urbano y Rural convocaron a una asamblea de emergencia, pero la misma contó con una escasa cantidad de profesores por lo que se resolvió convocar a una nueva asamblea general el día lunes 23 de enero probablemente con la visita de dirigentes nacionales del Magisterio Urbano y Rural.

Mientras tanto, después de tres días de haber permanecido cerradas las puertas del edificio del Complejo Educativo, a partir de este viernes se han normalizado las actividades en las diferentes oficinas de Educación Urbana, Rural y otras entidades del rubro que funcionan en dicho edificio que se encuentra en la zona baja de la ciudad.

Diputado propone institucionalizar diálogo para resolver problemas

POTOSI, 20 (PRESENCIA).- El diputado potosino del Movimiento Bolivia Libre, Luis Fernández Fagalde, presidente de la Comisión de Política Social de la Cámara de Diputados en entrevista con esta corresponsalía convocó tanto al oficialismo como a la oposición a comenzar a institucionalizar el diálogo y la concertación a partir de este año como la mejor vía de solución a los diferentes problemas sociales y políticos del país.

En su opinión, es tiempo de romper los tradicionales esquemas de solución de los problemas sociales y políticos, especialmente al comenzar cada año a través de la "lógica del pliego único o pliego petitorio de la Central Obrera Boliviana, la proliferación de los conflictos sectoriales y llegar posteriormente a la suscripción de convenios o acuerdos entre las partes en conflicto".

"Esta clase de situaciones cada año nos lleva como país a una paralización y desgaste permanentes que por lo general no resuelve los problemas de carácter estructural de todos los bolivianos", sostuvo el diputado Luis Fernández Fagalde en alusión a la reciente propuesta efectuada por el Presidente de la República Gonzalo Sánchez de Lozada para encontrar soluciones de consenso al problema de los empleos, en coordinación con la Central Obrera Boliviana y los empresarios privados.

Oruro

Concejal denuncia nepotismo de autoridades municipales

ORURO, 20 (PRESENCIA).- El concejal Marco Antonio Goitia, integrante de la Comisión de Asuntos Legales del Concejo Municipal, denunció hoy que las principales autoridades de este cuerpo deliberante incurren en la práctica prohibida del nepotismo favoreciendo a sus familiares con la otorgación de cargos públicos.

Afirmó que el secretario del Concejo, Magin Roque Humérez, logró acomodar a sus dos hermanos Héctor Roque y Edwin Roque, en cargos en las oficinas de Bienes Municipales y de Fiscalización con los ítems 370 y 133, respectivamente.

Asimismo, el presidente del Concejo, Pedro Rubín de Celis, autorizó la suscripción de un contrato de trabajo para su hermano Víctor Manuel Rubín de Celis Rojas, en el Museo Nacional Antropológico "Eduardo López Rivas", como cicerón por el período de un año a partir del 6 de junio de 1994 al 5 de junio de 1995, con un haber mensual de 766.94 bolivianos.

Esta misma autoridad habría logrado otro cargo para su cuñada, en otra dependencia municipal, practicando el nepotismo que está prohibido y debe ser sancionado, dijo Marco Goitia.

Los dos directivos del Concejo Municipal, Pedro Rubín de Celis, presidente y Magin Roque Humérez, secretario; son militantes de Conciencia de Patria y fueron recién reelectos por un nuevo período, pese a serias interrogantes de los concejales de los partidos políticos que se encuentran en oposición del acuerdo del Movimiento de la Izquierda Revolucionaria (MIR), Conciencia de Patria (CONDEPA) y Acción Nacionalista (ADN).

INVESTIGACION

Por otra parte, el concejal del Movimiento Bolivia Libre (MBL) Marco Antonio Goitia, anunció el resultado de un examen de auditaje en la Alcaldía Municipal durante la gestión de Pedro Rubín de Celis, actual presidente, donde se habrían firmado contratos por siete obras con diferentes empresas con un sobreprecio superior a los $us. 1.

El caso involucra también al ex-Director Técnico, José Aranda P., por haberse sobreprecio los costos totales que figuran en los contratos fueron superiores a los aprobados por el Fondo Social de Emergencia, habiendo sobrepagado sin justificación alguna.

Goitia dijo que los responsables de este cambio de autoridades evitaron que se consumara al haber sido anulados los contratos, que el hecho es punible y considera que debería haber sido sancionado por la Contraloría Departamental.

Como consecuencia de esta investigación, los fueron despedidos para que la Contraloría goce del apoyo de "gente de su confianza" y se sancione la comisión de estas irregularidades, el concejal emebelista, que inició una investigación para lograr esclarecer varios hechos irregulares que se cometieron en el Municipio, en gestiones pasadas.

Cooperativistas mineros esperan respuesta gubernamental

SIGLO XX, 20 (PRESENCIA).- Los cooperativistas mineros de la Cooperativa Minera Siglo XX se encuentran a la espera de una respuesta favorable de las autoridades de Minería y COMIBOL sobre el nuevo contrato de arrendamiento, para continuar trabajando la mina de este distrito por otros diez años.

En una propuesta que hicieron conocer los dirigentes piden la rebaja del 1 por ciento al 0,5 por ciento justificando que la mina no es como antes por el desgaste a la que fue sometida por el trabajo cooperativo desde 1987 y tampoco el gobierno ofrece condiciones para mejorar el trabajo, manifestó Manuel Lira dirigente de la cooperativa Siglo XX.

Más adelante señaló que el trabajo que realizan los cooperativistas está sobrecargado en más de ocho horas, sin ninguna asistencia técnica ni de salud, por lo que un nuevo contrato que atienda los requerimientos de los cooperativistas podría mejorar las condiciones de trabajo, de vida y condiciones sociales.

"Soldados del medio ambiente" realizan gira por el país

ORURO, 20 (PRESENCIA).- Un grupo de 36 jóvenes varones y mujeres, denominados "soldados del medio ambiente", recorrerán por el país, desde los Yungas paceño, Santa Cruz, Cochabamba, para concientizar a la ciudadanía sobre el cuidado y preservación del medio ambiente, debe brindar a nuestras vidas a partir del cuidado del medio ambiente.

El director de la Comunidad Inti Wara Yassi, que tiene a su cargo la Escuela Ecológica "Buen día, buen día Vesty", Juan Carlos Pérez, explicó que cumplirán ese recorrido con los niños y niñas que van a llegar a La Paz, para entrevistarse con el Presidente de la República para hacer conocer su preocupación por el poco cuidado que se tiene en la protección del medio ambiente en todas las regiones del país.

Dijo que en cada ciudad y población que visitarán en su recorrido se inició el 2 de enero en los Yungas y se prolongará por 3 meses, se entrevistarán con las autoridades de cada región, el propósito es hacerle conocer este su propósito de motivar una conciencia ecológica.

En Oruro fueron recibidos por el alcalde Héctor Bustillos, quien les expresaron su preocupación porque Oruro es una de las ciudades más contaminadas del país, pidiéndole que declare zonas protegidas nacionales la zona donde existen los arenales orureños.

Le sugirieron asimismo una equitativa distribución de los camiones de basura en la ciudad y la realización de campañas de limpieza, por lo menos una vez por mes, además que se exija el uso de catalizadores en los vehículos de transporte público y particular.

Para defender la fauna silvestre y otras especies, le sugirieron que la Alcaldía Municipal evite el traslado de animales de la región andina y tropical, porque ello provoca la muerte de tapires, lora nos, ciervos y otros que se encontraban en el Zoológico Municipal, los ecologistas medioambientalistas prosiguieron esta noche su marcha por la ciudad de La Paz, efectuando alguna caminata y utilizando otros medios de transporte en otros tramos.

El arribo de los marchistas a la sede de gobierno está previsto para el lunes, donde se entrevistarán con el prefecto Julio Mantilla, la Alcaldesa Mónica Medina y el Presidente Gonzalo Sánchez de Lozada.

FALTAN 3 DIAS

Para que esta hermosa casa sea suya

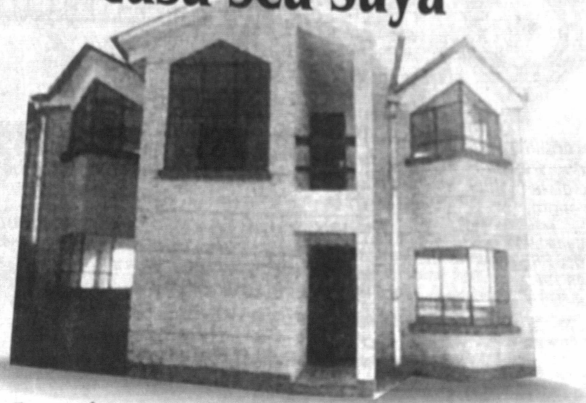

Además de estos otros premios:

ATENCION

El sorteo programado para el 24 de enero, día de Alasita, ha sido diferido para el día siguiente, 25, a Hrs. 11:00 a pedido de numerosos lectores y ahorristas que asistirán al acto inaugural de la tradicional Feria.

El acto se efectuará en la misma casa a sortearse, Villa Adela Urbanización Marcelina, Manzano 'T', Lote 12.

MUTUAL "DEL PUEBLO" EL ALTO

y PRESENCIA Cumplen

Por extravío

queda nulo el RUC. 1469568 de Gregorio Santillana

CRUCIGRAMA DE HOY

Por Luis Campos

HORIZONTAL

1 Cacerola
5 Lascivo
10 Punta del _, Uruguay
14 Monarca árabe
15 Empleara
16 Hacer girar, en Turnersville
17 Peine para desenredar el cabello
19 Adorad
20 Formar fila
21 Omitir: ing.
23 Igual: pref.
24 Ave zancuda
26 Ión negativo
28 Mandón; autoritario
32 Muy fría
35 Artista Yoko _
36 Palo a medio _ quemar
38 Actor de _ Welles
39 Cayeron copos
41 Dar vueltas en redondo: Mar.
43 Another: español
44 Herrumbre; moho
46 Barcos
48 Rata, en Brasileñal
49 Hueco no
51 Máquina para secar
53 Poeta esp. Federico García
55 Chupo al jugo
56 Ella, en Sherman
58 Actriz _ Cárdenas
60 Usas capa y muleta
64 Actriz _ Garr
66 Doctrina de los unitarios
68 Director Juan _
69 Tratar con yodo
70 Amarres
71 Dir. Robert _
72 Empantillara
73 Cesta del pescador

VERTICAL

1 De hueso
2 Látigo, para Flash Gordon
3 Me vestí con esmero
4 Jefe; caudillo
5 Eliminar; anular
6 De tal forma
7 Costado; flanco
8 Olor
9 Emperatriz de Rusia
10 Letra griega
11 Entrega; provisión
12 Detrás de
13 En el interior: pref.
18 Cap. de Marruecos
22 Arbol de las litáceas
25 Madurez; punto
27 Gigante mitológico
28 Bimios
29 Adjunto; anejo
30 Los que lidian novillos
31 Aisladas
33 Tostar pan
34 Apunta; escribe
37 Especie de naranja
40 Aversión
42 Declamara
45 Borracho: fam.
47 Gusto; sapidez
50 Obstruya
52 "El retrato de _ Gray"
54 Burros
56 Abarrotar, en Stowe
57 Lastimé
59 Opera/personaje de Verdi
61 Tres: español
62 Actor León _
63 Oxido de sodio
65 Isla: fr
67 Brea, en Tarboro, EEUU

SOLUCION ANTERIOR

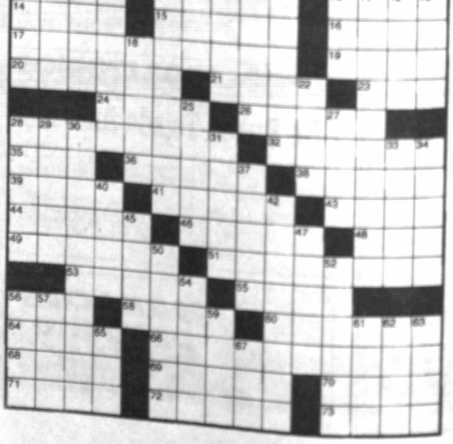

Cin

MONJE CAMPERO
Tel. 323333
Matinée Hs. 15:30 19:00 y Noche Hs. FRANKENSTEIN (mayores 14 años)

SCALA
Tel. 323535
Matinée Hs. 15:30 Tarzán y Noche Hs. 21:30 PIRAÑENTE (mayores 14 a

6 DE AGOSTO
Matinée Hs. 15:45 EN LA CALLE 30 y 19:00 y Noche Hs. LOTERÍA DEL AMOR

16 DE JULIO
Tel. 377099
Matinée Hs. 15:30 19:00 y Noche Hs. SALVAJE.

UNIVERSO
Tel. 342660
Matinée Hs. 15:30 19:00 y Noche Hs. MILLO BLANCO 2 y Instante.

CINEMATECA BOLIVIANA
Tel. 325346
Matinée Hs. 16:00 19:30: LO QUE QUEDA

LA PAZ
Tel. 325533
Matinée Hs. 15:30 19:00 y Noche Hs. SOMBRA.

MEXICO
Tel. 351205
Matinée Hs. 14:45 18:45: NI DE AQUÍ y MISION BOSNIA SUPERAGENTE NINJA

MONUMENTAL ROXY
Tel. 362135
Matinée Hs. 15:30 18:45 y Noche Hs. KARATE KID.

ROXY
Funciones continuas Hs. 14:30: EL ESPEJO KARATE KID (mayores

PLAZA
Funciones continuas Hs. 14:30: LOBO y LA AVENTURAS DE ROBIN

MADRID
Tel. 357174
Matinée Hs. 14:45 CIALISTA y LA NOCHE NARICES FRIAS 19:00: EL ESPECIALISTA NOCHE DE LA MADRE y SUPER MARIO BROS

IMPERIO
Funciones continuas Hs. 14:30: LA FUERZA BRUCE LEE - LA MAFIA FREDDY y PESADILLA

BIBLIOTECA

anta Cruz

ués de años de espera

rios marginales tendrán vicio de recolección de ura a domicilio

TA CRUZ, 20 (PRESENCIA). La implementación del nuevo de Aseo Urbano por parte del gobierno municipal, a través de ación a la empresa privada Jichi, del servicio de recolección domiciliaria y barrido de calles, permitirá por primera vez cinos asentados en barrios marginales de la ciudad sean con esos trabajos.

ir del lunes, de acuerdo con la confirmación del responsable Arq. Rolando Chávez, los responsables del servicio de basura los barrios ubicados fuera del quinto anillo, para hacer la domiciliaria puerta a puerta, atendiendo incluso la demanda sas instaladas en el área.

sperdicios deberán ser trasladados hasta cualquiera de los edores que el municipio ubicará en puntos estratégicos de alejadas, los cuales serán vaciados periódicamente por "roll-on-roll-off", que se encargarán de trasladarlos hasta el adero Municipal, donde serán sometidos al entierro sanita-

r.

z aseguró también que el servicio en general será normali- da la ciudad a partir de la próxima semana, superando los s presentados los últimos diez días, como acumulación de s en calles, avenidas, paseos públicos y domicilios, debido al troducido en el manejo del aseo público.

e el tiempo que tardó en desaparecer para siempre la Municipal de Limpieza Urbana (EMDELU), encargada hasta o último de la tarea de recolección de basura y barrido de e entrar en escena la empresa privada Jichi, que ganó la municipal para realizar esas tareas, utilizando para ello as y equipos donados a Bolivia por el gobierno del Japón. uipos fueron a su vez transferidos por el Fondo Nacional de Regional al gobierno municipal de Santa Cruz, en calidad ión en un 50%, mientras que el resto deberá ser cancelado por la Municipalidad, con el objeto de conformar un fondo que permita al Estado ejecutar tareas similares.

ERENCIAS

mbios en el área de limpieza urbana provocaron algunas s al interior de la administración municipal, ya que la elimi- EMDELU representó el desempleo de sus 200 dependientes, do con el compromiso asumido con el gobierno del Japón, 50% sonal debe ser recontratado por la empresa privada que se la licitación, en este caso la Jichi.

o no se sabe aún es qué pasará con el restante 50% de res. Ya se había mencionado que serían despedidos, pero el del opositor MIR, Guido Añez Moscoso, dijo que planteará e que esos trabajadores sean transferidos a la Dirección de Público, "a la que buena falta le hace personal".

o no se permitirá, añadió, es que se mantega en EMDELU una ocrática de 60 funcionarios, supuestamente encargados de a la empresa Jichi en el cabal cumplimiento de sus obliga- No es necesario tener tanta gente para control. Los que deben n son los trabajadores que efectúan un servicio real de y mantenimiento de las áreas verdes de la ciudad", afirmó.

MNR no dará espacio a la oposición en el municipio

TA CRUZ, 20 (PRESEN- El concejal del MNR José Doria Sucedo afirmó que ocrata sustentará que ningún espa- ría en el Con- Municipal de Santa Cruz de ará ningún espa- cuerdas concejales de la n arrasándoles la direc- las comisiones de traba- ndadas por estos últi-

s vamos a dar espacios, n tipo. No cederemos comisión", dijo contun- te y sin reparos Durán entar que "esa oposi- exclusivamente política, ningún interés en apo- buena gestión munici- por el contrario, solo estabilizarla y despres-

eclaraciones de Durán a respuesta taxativa al rmal hecho por los cua- cejales que integran la Oposición: Guido Añez Ramiro Peña, del MIR; rrazas, de ADN; y José errate Paz, de FSB, de representación y direc- a menos 4 de las 12 es del Concejo.

chazo a esa representa- ado el abandono del Con- parte de los cuatro con- en plena sesión, que ca- la posición de los 8 con- del MNR de sectaria, anti- ica e injusta con el 30% ación que votó por el N y FSB.

Añez, portavoz de la opositora, sostuvo que ave es que esa cerrada del MNR "tiene como úni- ión frenar la lucha ini- ado pasado por la oposi- tra todo lo que significa tropello, prepotencia y de quienes quieren en mocracia ejercer actitu- toriales, argumentando oria eventual que el pue- que estamos seguros no repetirse en el 95".

o que es falso el argu- gimido por el MNR, para se espacio que legítima- mente les pertenece a los concejales de la oposición, en sentido de que estarían ejerciendo una oposición dañina y política.

"Prueba de ello es que al iniciar las gestiones del nuevo gobierno municipal, demostramos el interés de apoyar planes, programas y proyectos dirigidos a mejorar las condiciones de vida para nuestro pueblo, dejando de lado el aspecto partidario. Esto no fue entendido por el MNR, que en afán hegemónico copó absolutamente todos los espacios políticos del Concejo; ni qué decir del Ejecutivo", dice el documento suscrito por los cuatro opositores.

Los concejales también criticaron la posición de la única concejal de UCS, Marcela Amelunge, que no los apoyó en su pedido. Todas las comisiones del Concejo estarán bajo el mando y dirección de los concejales del MNR.

Comienza reunión para revitalizar Pacto Andino

SANTA CRUZ, 20 (PRESENCIA). Con el propósito de reflexionar sobre el presente y futuro del Pacto Andino a la luz de los nuevos desafíos integracionistas, se inaugura hoy la Reunión Ampliada del Consejo Andino de Ministros de Relaciones Exteriores del Pacto Andino, miembros de la Comisión del Acuerdo de Cartagena y representantes del Sistema Andino de Integración.

La inauguración del encuentro, que durará dos días a nivel de la Comisión del Acuerdo de Cartagena y Sistema Andino de Integración y luego dará paso el lunes al encuentro de cancilleres andinos, estará a cargo del presidente del Parlamento Andino, Víctor Hugo Cárdenas, que llegará a primeras horas de este sábado a Santa Cruz, procedente de la sede de gobierno.

"Es un encuentro importante para los cinco países bolivarianos: Bolivia, Venezuela, Colombia, Perú y Ecuador", afirmó el secretario general del Parlamento Andino, Edgar Añez, tras mencionar que durante un año la sede de ese importante organismo será nuestro país, bajo la presidencia de Cárdenas.

El funcionario afirmó que el Grupo Andino se fortalece cada vez más y está llamado a convertirse en un puente entre el MERCOSUR y los países que integran el Pacto Andino.

La Reunión Ampliada del Consejo Andino de Ministros de Relaciones Exteriores se ocupará también de establecer pautas estratégicas para una redefinición de funciones de los mecanismos de integración andina, tomando en cuenta la dinámica que han logrado imprimir a la integración subregional las reuniones ordinarias y extraordinarias del organismo, así como los resultados de la instrumentación operativa de las decisiones adoptadas por la Comisión del Acuerdo de Cartagena y la necesidad de perfeccionar un mecanismo que compatibilice las acciones de las cancillerías y los ministerios encargados de la integración.

Otros aspectos que se considerarán en el encuentro están referidos a la responsabilidad que deben asumir el Parlamento Andino y el Mecanismo de Coordinación Interinstitucional, el que tiene que aportar mayor fluidez a las relaciones entre las diversas instituciones que componen el Sistema Andino de Integración.

Del mismo modo, se analizará la necesidad de lograr una presencia más activa del sector privado en el proceso integracionista.

También se considerará la urgencia de acometer una redefinición de funciones del Sistema Institucional Andino y una modificación en su estructura orgánica y operativa, a fin de jerarquizarlo y otorgarle un papel más dinámico y determinante en la ejecución y seguimiento de las decisiones adoptadas por los países miembros.

Finalmente, la Reunión Ampliada reflexionará en torno a la necesidad de superar temas arancelarios, a través de una nueva agenda andina, que tome en cuenta elementos de política social, desarrollo sostenible y ampliación de las relaciones externas.

INVITACION

El Proyecto AD/BOL/88/411 de Naciones Unidas requiere un **INGENIERO SANITARIO** con experiencia de 3 años en trabajo de campo, para ejecutar y supervisar trabajos de construcción y mejoramiento de Sistemas de Agua en la zona del Chapare.

El contrato de servicios será con base de funciones en Chimoré a partir del 1ro. de febrero de 1995 hasta el 30 de junio del mismo año, sin lugar a reconducción.

Los interesados deberán enviar su Curriculum Vitae respaldando con certificaciones (fotocopias) y fotografía actualizada a la casilla de Correo 256 (Cochabamba) hasta el día miércoles 25 del presente mes. Cualquier alteración desestimará dicha solicitud.

El Arzobispado de la Arquidiócesis de Nuestra Señora de La Paz invita a los feligreses a participar de la solemne Celebración Eucarística (misa) y posterior Procesión por las calles de nuestra ciudad en honor a la Patrona de nuestra Arquidiócesis: Nuestra Señora de La Paz. Que se llevará a cabo el día lunes 23 de enero a horas 19:00 en la Catedral Metropolitana (plaza Murillo)".

Chuquisaca

Preocupación en Chuquisaca

FANCESA perdería $us 400.000 por aplicación de Ley Financiera

SUCRE, 18 (PRESENCIA).- La Fábrica de Cemento Sociedad Anónima (FANCESA), la principal industria chuquisaqueña, corre el riesgo de perder unos 400.000 dólares al año si es que es incluida a la Ley Financiera, advirtió su gerente interino Gonzalo Argandoña.

> El Comité Cívico prepara "movilización" para evitar "nuevo atentado" a la región

Como todos los años, la factoría ha sido contemplada en el Presupuesto General de la Nación como una entidad de carácter público y no privado. Eso supone que tendría que regirse a las normas del Estado y estaría impedida de depositar sus recursos en bancos privados donde gana un 10% de interés.

De acuerdo a los cálculos efectuados por Argandoña, FANCESA suele depositar unos 4 millones de dólares cada año en la banca privada de Chuquisaca. Eso quiere decir que recibe como intereses unos 400.000 dólares.

Explicó que una empresa del Estado está obligada a depositar sus dineros al Banco Central en el que no logra ganancias importantes. Paralelamente a ello los trámites burocráticos abundan y eso impidiría que FANCESA ingrese en compentencia con el resto de fábricas privadas del país.

El portavoz de la industria más influyente en el campo económico de Sucre, manifestó que si bien FANCESA tiene como copropietarias a tres instituciones públicas -alcaldía, CORDECH y universidad- existen varios decretos supremos que le asignan el estatus de "sociedad anónima", es decir empresa privada.

Sostuvo que la posición expresada tiene el respaldo de los parlamentarios, dirigentes cívicos y autoridades locales. Aclaró que eso no significa oponerse a una fiscalización.

Pidió a la Contraloría General de la República realizar todas las investigaciones para comprobar que FANCESA está marchando de acuerdo a los principios de la empresa eficiente y moderna.

De su lado el presidente del Comité Cívico de Chuquisaca, Fernando Rodríguez Calvo expresó su total respaldo a la industria y anunció la "movilización" del pueblo para evitar "un nuevo atentado en contra de la región".

Comandante de la FAB pide "mano dura" para los "narcos"

SUCRE, (PRESENCIA).- El Comandante de la Fuerza Aérea Boliviana (FAB) Gral. Oscar Sánchez Reguerín, exigió hoy, aquí, aplicar "mano dura" a los narcotraficantes sean éstos civiles, políticos o militares, para evitar que crezca un terrible mal afectando a la sociedad mundial.

La alta autoridad militar llegó sorpresivamente a esta capital para entrevistarse con el presidente de la Corte Suprema, Gualberto Dávalos García.

En respuesta a preguntas de PRESENCIA dijo que las autoridades "llamadas a ver los casos de narcotráfico" deben actuar de acuerdo a la ley y con energía.

Reconoció que el ilegal tráfico de sustancias controladas no sólo ha penetrado a las Fuerzas Armadas sino "que a nivel mundial está afectando a todas las instituciones y que ninguna está ajena a este problema".

El Gral. Sánchez Reguerín remarcó que "no sólo los oficiales militares sino todos los que trafican y están metidos en el narcotráfico deben ser castigados" porque "todos tenemos la obligación moral de sancionar esta actividad ilícita".

EMBAJADA DE FRANCIA
ORSTOM - IFEA

VENDE VEHICULOS USADOS A LA MEJOR OFERTA EN EL ESTADO EN QUE SE ENCUENTREN

1 VAGONETA TOYOTA 1986
1 JEEP TOYOTA 1980

LOS VEHICULOS PUEDEN SER OBSERVADOS EN EL GARAJE DE ORSTOM CALLE ESTADOS UNIDOS Nº 1531, EN HORARIO DE 8:00 A 12:00 Y DE 14:00 A 17:00 DEL 21 AL 24 DE ENERO.

DEPOSITAR LAS OFERTAS EN SOBRE CERRADO EN LAS OFICINAS DE ORSTOM CALLE ESTADOS UNIDOS 1487 HASTA EL 25 DE ENERO A HORAS 12:00, CON EL SIGUIENTE ROTULO:

ORSTOM VENTA VEHICULO

LA APERTURA DE SOBRES SE EFECTUARA EN LAS OFICINAS DE ORSTOM SUPERVISADA POR LA EMBAJADA DE FRANCIA, LOS OFERTANTES SERAN AVISADOS POR TELEFONO. NINGUN RECLAMO SERA VALIDO LUEGO DE LA VENTA.

EMPRESA PETROLERA INTERNACIONAL BUSCA PERSONAL

1 SECRETARIA BILINGÜE - INGLES CASTELLANO (TEMPORAL: 9 MESES)
1 RECEPCIONISTA BILINGÜE - INGLES CASTELLANO

REQUISITOS:
EXPERIENCIA NO MENOR A DOS AÑOS EN PUESTO SIMILAR, DOMINIO EN EL MANEJO DE COMPUTADORAS (WINDOWS - WORD PERFECT- EXCEL - LOTUS). EXPERIENCIA EN ORGANIZACION Y MANEJO DE ARCHIVOS, BUENA PRESENCIA - CAPACIDAD - INICIATIVA PROPIA

ENVIAR CARTA DE SOLICITUD, CURRICULUM VITAE CON FOTOGRAFIA, REFERENCIAS, ASPIRACIONES Y PRETENSION DE SUELDO - A CASILLA 1945 - LA PAZ - ANTES DEL 31 DE ENERO DE 1995.

REQUERIMIENTO DE PERSONAL

Entidad descentralizada requiere incorporar a su planta un INGENIERO EN SISTEMAS / INFORMATICA, la búsqueda está orientada a un profesional con estudios de especialización en Ingeniería de Sistemas, Informática o ramas afines.

Requisitos:

1. Título y certificados profesionales.
2. Estudios superiores en Ingeniería de Sistemas, Informática o ramas afines.
3. Conocimientos de Finanzas, Contabilidad, Economía.
4. Dominio del idioma inglés.
5. Experiencia de por lo menos 5 años en trabajo directo con bases de datos relacionales (especialmente en lo referente a Diseño y Modelaje).
6. Conocimientos de lenguajes de programación de 4ta. generación, en especial para ambientes "Open Systems" (Unix).
7. Experiencia de 5 años en análisis y diseño de sistemas, con énfasis en desarrollo JAD (Join Applications Development), así como en el modelo Entidad-Relación).
8. Experiencia en el manejo de herramientas modernas de análisis, diseño y programación, como ser: CASE, GUI, RAD.
9. Capacidad de llevar a cabo todo el proceso de desarrollo de una base de datos (Modelaje Corporativo, diseño lógico, diseño físico, creación y programación).
10. Capacidad de trabajar en equipo.

Los interesados favor enviar curriculum vitae (fotocopias), indicando pretensiones salariales, hasta el día 31 de enero del presente año, con el siguiente rótulo:

ENTIDAD DESCENTRALIZADA
REF: INGENIERO DE SISTEMAS / INFORMATICA
CASILLA Nº 512 LA PAZ

PRESENCIA
La Paz, Bolivia, sábado 21 de enero de 1995

Desde este lunes

Organizaciones se moviliza contra el cobro de basura

La Federación de Juntas Vecinales (FEJUVE) del sector noreste de La Paz, Comité Cívico Pro La Paz, Asociación de Gremiales y la Asociación de Restaurantes y Centros Comerciales resolvieron iniciar las movilizaciones anunciadas a partir del día lunes, en protesta contra el cobro por el servicio de recolección de basura.

El voto resolutivo decidido en una reunión realizada el pasado jueves, ratifica el rechazo al cobro mediante las facturas del consumo de energía eléctrica, convoca además a la iniciación de marchas y proclamación de cabildo abierto en la ciudad de La Paz.

Según informó el dirigente de la FEJUVE, Hernán Muñoz, la primera movilización partirá de la sede de los gremiales en la zona de San Pedro, para recorrer el centro de la ciudad hasta llegar a la alcaldía.

Indicó que ante la convocatoria y el compromiso asumido por las instituciones mencionadas, se contará con la asistencia masiva de la población.

"Esta vez llegaremos a la alcaldía para que conozcan nuestra protesta general", dijo.

CIVICOS NO PARTICIPARAN

El representante del Comité Cívico Pro La Paz, Javier Sánchez, que asistió a la reunión conjunta, según Muñoz "hizo el compromiso de encabezar la marcha del lunes con los demás representantes".

Sin embargo, el presidente de la entidad cívica, Roberto Freire, niega la asistencia de su persona u otro representante en la movilización, aun a pesar de existir el compromiso de Sánchez.

Explicó que al asumir el papel de mediador en el problema de la basura, al asistir a la convocatoria de diálogo de la FEJUVE y confirmar su presencia en la comisión cívico-técnica que analiza el problema de la basura desde ayer, "no puede hacer de juez y parte al mismo tiempo", por lo que no asistirá a la marcha.

Instituciones vecinales y gremiales aseguran la asistencia masiva [illegible] población. Cívicos mediarán en el conflicto. Comisión cívico-técnica [illegible] a reunirse este lunes para buscar soluciones.

Calificó de "muy apresurada" la decisión de convocar a la marcha, cuando se ha iniciado el diálogo en la comisión cívico-técnica, que pretende resolver el problema mediante un análisis conjunto.

PRIMERA REUNION CIVICO TECNICA

La primera reunión de la Comisión Cívico-técnica que se efectuó ayer para analizar las tasas establecidas para el cobro de la basura, se desenvolvió en un marco de diálogo que permitió convocar a un nuevo encuentro para este lunes, donde el tema se tratará en detalle.

Al momento, cada una de las partes en conflicto (FEJUVE's y EMA) mantiene una posición determinada. La Asociación de Ingenieros reiteró la necesidad de establecer categorías para el cobro de la basura y revisar el contrato con STARCO ante el "[illegible] cionamiento" del [illegible]

Asistieron a la [illegible] sidente del Comité [illegible] Paz, Roberto Frei[illegible] de la Asociación de Ingenieros, Humberto [illegible] secretarios gre[illegible] FEJUVES de la ciudad [illegible] el gerente general [illegible] Municipal de Aseo [illegible] Abasto.

Gremialistas exigen suspender a dos concejales de CONDEPA

Si el Concejo Municipal no suspende en las próximas horas a los concejales de El Alto Pascual Alavi y Julia López, representantes de Conciencia de Patria (CONDEPA), los gremialistas ejecutarán medidas de presión contra el concejo, anunció la Federación de Trabajadores Gremialistas y Comerciantes Minoritas de aquella ciudad.

En carta enviada al presidente del concejo, la federación que agrupa a los informales da cuenta que ambos concejales "condepistas" a través de la Comisión Social de ese organismo, obstruyeron los trámites de nuevos asentamientos de gremialistas en las calles de El Alto. Por esa situación un ampliado de secretarios generales de las asociaciones afiliadas a esa federación realizada el 30 de diciembre del año pasado, determinó iniciar acciones hasta que López y Alavi sean suspendidos de sus cargos. Posteriomente, otra reunión que se verificó el 13 de diciembre, determinó que a fin de que sean suspendidos se ejecuten las presiones.

DIFAMACION CONTRA DIRIGENTES

Los gremialistas y comerciantes minoristas exigen la suspensión de los dos concejales "condepistas" a fin de iniciarles un proceso judicial por difamación, en vista de que por los medios de comunicación López y Alavi acusaron a dirigentes de ese sector de corruptos y negociantes de puestos de venta.

De acuerdo con la versión de Alavi, cada puesto se habría vendido en 250 dólares.

La última reunión de gremialistas recomendó a la federación convocar a acciones de protesta, una de las cuales se realizó el pasado lunes.

CONCEJO

El presidente del Concejo Municipal, Teófilo Huayta, a tiempo de llamar a la reflexión tanto a los dos concejales como a los dirigentes gremialistas manifestó que la suspensión no será posible, en vista de que esas acciones se deben determinar en extricto cumplimiento a la Ley Orgánica de Municipalidades.

Explicó que en el artículo 33 de esa ley, el mandato de los concejales sólo puede ser revocado previo juicio consubstanciado. Se puede proceder a la suspensión por incumplimiento de los requisitos que exige la ley para ser concejal, la negligencia manifiesta y probada en el ejercicio de su mandato, la infracción e incumplimiento de las leyes, ordenanzas y reglamentos de correcto funcionamiento del concejo, y condena de pena corporal por delitos cometidos en el ejercicio de sus funciones. "Ninguno de los concejales incurrió en esas faltas", afirmó Huayta.

Pero dijo que ambos concejales fueron reflexionados para que actúen en el marco del cargo que desempeñan.

Vecinos ayunarán en demanda de proceso contra loteador

Si no se remiten los expedientes de policía judicial que corresponden a la demanda interpuesta ante el Ministerio Público para que José Antonio Maldonado sea procesado por el delito de loteamiento ilegal de terrenos, los vecinos de la Urbanización Pedro Domingo Murillo, en la parte norte de la ciudad de El Alto, se declararán en huelga de hambre tanto en aquella ciudad como en La Paz.

El anuncio fue hecho por Mario Mamani, presidente de la junta de vecinos de esa urbanización.

El dirigente afirmó que el propietario de la urbanización, José Antonio Maldonado vendió lotes sin cumplir los reglamentos vigentes; y por no cumplir el reglamento de Uso del Suelo Urbano y Patrones de Asentamiento (USPA) fue multado con 8 millones de bolivianos en anteriores gestiones municipales. En vista de que se niega a pagar la multa, fue detenido y conducido a la cárcel de San Pedro.

INSPECCION OCULAR

El dirigente informó que con la finalidad de obtener su libertad provisional, Maldonado presentó recurso de Habeas Corpus, pero las tres audiencias convocadas fueron suspendidas, además, las inspecciones oculares a las urbanización también fueron suspendidas.

Mamani considera que esas postergaciones y suspensiones obedecen al deseo del loteador de ganar tiempo para influir en algunas autoridades judiciales.

PERJUICIOS

Mientras se retarda el juicio a Maldonado los adjudicatarios no pueden hacer sus trámites en vista de que no cuentan con los documentos, pese a que pagaron el precio de sus lotes.

Mamani recomendó a los abogados de la alcaldía más seriedad y formalidad.

ACCIONES DE MALDONADO

Según el dirigente vecinal, José Antonio Maldonado, propietario de la Urbanización Pedro Domingo Murillo, vendió un mismo lote a varias personas, extendió recibos sin firma con la finalidad de hacer subir el precio de los terrenos, loteó las áreas de equipamiento de la urbanización, cobró $us 1.000 y $us 2.000 por servicios que no existen, amenazó a los funcionarios de la alcaldía que intentaron levantar la planimetría, denunció ante la Policía a los dirigentes por supuesta destrucción de su vehículo y amenazó y amdrentó a los adjudicatarios con citaciones judiciales adulteradas.

Casas de juego enfrentan a cívicos y municipalidad

La clausura de casas de juego, realizada el pasado jueves, fue el origen de opiniones confrontadas entre representantes cívicos y municipales de la comuna paceña, que se debaten entre el moralismo y la utilidad de esos locales.

Mientras el presidente del Comité Cívico Pro La Paz, Roberto Freire, califica a esas casas como "el origen del vicio que lleva a muchas personas a la destrucción personal y de sus familias", por lo que no debería de "ninguna manera aprobarse su funcionamiento", el presidente del Concejo Municipal, Daniel Quevedo, defiende la "utilidad" que proporcionan a los ingresos municipales.

NETAMENTE MORAL

Freire indicó que la posición cívica es netamente moral y rechaza rotundamente su apertura en la ciudad de La Paz, así como apoya la clausura de las casas de juego por el Ministerio de Gobierno, en defensa de la población.

Aseguró que por la experiencia personal que posee, ha podido evidenciar la destrucción total de centenares de hogares, ya que sus miembros "sin nigún reparo se enceguecen ante el vicio del juego, además de ocasionar desfalcos en empresas privadas".

Comentó el caso de una señora que con el desconocimiento de su esposo se dedicó a los juegos de azar, habiendo llegado a deber hasta 20.000 dólares, por lo que tuvo que acudir incluso a la prostitución para pagar esa suma de dinero.

"Como ese caso existen muchos que llevan a consecuencias trágicas, como el suicidio, divorcios, alcoholismo y otras que destruyen por completo a la persona", agregó.

Sobre los locales ilegales que existen en la ciudad, a los que de todas maneras asiste la gente, Freire indicó que "es evidente esa situación, pero no son de fácil acceso para las personas que transitan la calle".

UTILIDAD

Por su parte, Daniel Quevedo defiende la "utilidad" que proporcionan los casinos a los ingresos del municipio, "que benefician al desarrollo de la ciudad".

Explicó que después de existir una decisión del gobierno, de que todos los ingresos que se puedan obtener por el funcionamiento de los casinos sean totalmente de propiedad municipal, ahora adopta actitudes contrarias.

Indicó que existe una actitud clara del gobierno [illegible] judicar a La Paz [illegible] dad debería pro[illegible] res facilidades [illegible] no, pero sí regula[illegible] la entrada de [illegible]

Al respecto [illegible] sinos o centros [illegible] de los clausurados [illegible] que funcionan [illegible]

Añadió que el [illegible] haremos ya la Policía [illegible] ron una actitud "[illegible] clausurar los casinos [illegible] toda la fermentación [illegible] pueden ser dejados [illegible]

"Si el gobierno [illegible] cree que el municipio [illegible] violado alguna ley, es [illegible] gación de plantear un [illegible] diálogo y concertación [illegible] pueda analizar hasta [illegible] razón", afirmó.

Después de 30 años se repite violenta riada del Choquetanga

CHULUMANI, YUNGAS DE LA PAZ, 20 ENE (ERBOL).- La última y violenta riada del río Choquetanga, en la zona de Chulumani, se repite después de casi 30 años en que ocurrió un fenómeno natural similar.

Debido a las fuertes lluvias de los últimos días, se desbordó el río Choquetanga, inundando el sector de Playa Verde, en la provincia Inquisivi, a más de 200 kilómetros de la ciudad de La Paz.

Tras la primera evaluación de la tragedia, se conoció que las pérdidas alcanzan a los 40 mil dólares, monto que podría incrementarse conforme pasan los días y se hace una evaluación mucho más técnica, por parte de las autoridades de la Dirección de Defensa Civil.

TENIA QUE SUCEDER.-

Los comunarios consultados sobre por qué vivían en un lugar tan peligroso como es la zona de Playa Verde, respondieron que estaban allí porque la producción agrícola era buena, principalmente la del limón.

La carga de limón la vendían en 200 bolivianos y, hasta en 300 dependiendo de la época. La cantidad de limón cosechado era de aproximadamente 2 a 3 cargas cada 2 semanas.

30 AÑOS DESPUES.-

Según comunarios del lugar, la riada volvió después de 30 años, pero esta vez con más fuerza, ocasionando más daños, por lo que la mayoría intentará buscar otro lugar que les permita sobrevivir.

Se calcula que el restablecimiento de los terrenos inundados será de unos 10 años, siempre y cuando se comience a trabajar en construcción de diques de contención en lugares que son motivo del desborde.

FEBRERO LOCO.-

Las 14 familias afectadas indicaron que sólo se limitarán a ver lo que sucede en el lugar, pues no habrá manera de controlar las aguas turbulentas del río Choquetanga, en el mes de febrero principalmente y luego en el mes de marzo.

Los comunarios un tanto incrédulos ante una posible ayuda por parte del gobierno, han indicado que el problema es demasiado grande para que se intente solucionar dándoles un poco de alimentos y ropas. El problema será -según ellos- una vez que pasen las lluvias y empiece a faltar lo económico para mantener a sus hijos en escuela.

La zona de Miguillas y toda la encanada que reúne a 18 comunidades no tiene luz eléctrica, ni agua potable, menos alcantarillado ni medios de comunicación. DITER hace años dejó de prestar sus servicios.

AYUDA A DESTIEMPO.-

El Fondo de Desarrollo Campesino había comprometido visitar el lugar del desastre para no sólo intentar ayudarles en el problema, sino buscar la forma de concretizar la construcción de un puente y otras obras en la zona.

La cooperación del Fondo no llegó nunca, pero ello no parece extrañar a los comunarios porque "ya nos acostumbraron a hacernos creer y fallarnos", dijeron apesadumbrados los campesinos de Playa Verde.

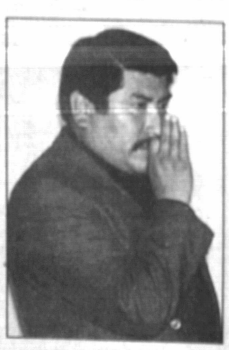

Genaro Aguayo

Elección de nuevo secretario resolvió crisis del Concejo

Con la elección de un nuevo secretario y la ratificación del presidente y vicepresidente de la directiva del Concejo Municipal fue resuelta la crisis de ese organismo, que se presentó como consecuencia de la renuncia irrevocable de Mario Rojas a la secretaría, aunque los desacuerdos internos en Conciencia de Patria (CONDEPA) no concluyeron.

Después de ser ratificados Teófilo Huayta y Freddy Baptista en los cargos de presidente y vicepresidente, respectivamente, se eligió como nuevo secretario del directorio a Genaro Aguayo, quien ejercía el cargo de presidente de la Comisión de Asuntos Sociales del Concejo.

CRISIS EN CONDEPA

Ronald Terceros, concejal por el Movimiento Nacionalista Revolucionario (MNR), manifestó que la renuncia de Rojas desnudó una crisis que no pudo ser pasada por alto.

A juicio de Terceros, esas "pequeñas crisis" se seguirán manifestando al interior de CONDEPA, en vista de que el presente año es netamente electoral y en esa dirección cada uno quiere ser protagonista, a fin de ser seleccionado como candidato a concejal.

PARA EL JEFE REGIONAL DE CONDEPA NO HAY CRISIS

Para el jefe regional de CONDEPA, Luis Pérez, al interior de su partido no hay ninguna crisis sino más bien crecimiento. Dijo que las versiones que dan cuenta de la crisis interna de ese partido, no buscan más que [illegible] tienda política que [illegible] Palenque.

INTROMISION [illegible] DIPUTADO DE [illegible]

Con relación a la [illegible] ejerce en los concejales [illegible] do Eduardo Paz, [illegible] como coordinador [illegible] CONDEPA en El Alto [illegible] ver con la parte adm[illegible] a nivel de bancada [illegible] nos criterios.

EMPRESA NACIONAL DE ELECTRICIDAD S.A.

ENDE

Invitación Nº CB5/94/025

Objeto: Suministro, Obras Civiles, Montaje y Puesta en Servicio de un Puente de Regulación y Medición de Gas - Planta Térmica Carrasco - Cochabamba.

Se comunica a las firmas interesadas, la postergación en el plazo de presentación de propuestas de la Invitación Nº CB5/94/025 hasta horas 11:30 del día 13 de febrero de 1995, en las oficinas de ENDE en Cochabamba, calle Colombia Nº O-0655.

Los interesados que adquirieron el Pliego de Especificaciones deberán apersonarse a las oficinas de ENDE, con objeto de recoger la Enmienda Nº 1, emitida para el efecto.

Cochabamba, enero de 1995