BANCO CENTRAL DE BOLIVIA
BIBLIOTECA

BBA el banco de mi confianza
BANCO BOLIVIANO AMERICANO

Bs 4.72

Inminente caída de Groznyi

Página once

BBA el banco de mi confianza
BANCO BOLIVIANO AMERICANO

PRESENCIA

MATUTINO FUNDADO EL 28 DE MARZO DE 1952 - AÑO XLII - Nº 13.056

LA PAZ, BOLIVIA, VIERNES 13 ENERO DE 1995 - 36 PAGINAS - PRECIO: LA PAZ Y EL PAIS, DIAS ORDINARIOS **Bs. 2.50**; DOMINGOS **Bs. 3.00**

Oposición convoca a crear Frente Amplio

Para evitar una dictadura gubernamental

Los partidos de oposición, llamaron "al pueblo y sus organizaciones representativas" a conformar un "frente amplio" para dar batalla al gobierno que pretende instaurar una "dictadura oficialista. Esta decisión, fue dada a conocer por los miembros de la Coordinadora Parlamentaria, ayer, ante periodistas en el Poder Legislativo.

Anoche el ex Presidente Jaime Paz Zamora, se reunió por segunda vez con los jefes de otras fuerzas opositoras y anunció también la "organización de la oposición frente a un gobierno desorganizado".

"Si tenemos una oposición organizada frente a un gobierno organizado estamos bien, pero hasta ahora hemos tenido un gobierno desorganizado y una oposición también desorganizada", afirmó Paz Zamora antes de ingresar a la reunión con los jefes de los partidos opositores para evaluar y discutir la problemática nacional y coordinar acciones en el campo parlamentario. El encuentro tuvo lugar en la residencia del jefe de UCS, Max Fernández, a ella acudieron el jefe de CONDEPA, Carlos Palenque, y los dirigentes parlamentarios de ADN, PDC.

A su vez, el jefe de CONDEPA, Carlos Palenque explicó que la creación de la Coordinadora Parlamentaria no significa la muerte del Foro de la Oposición, creado meses atrás. Dijo que la democracia se debilitó en los últimos meses y que el país vive un ambiente de convulsión por las maniobras oficialistas, por lo que el deseo de la oposición es evitar más daños al sistema democrático.

El foro seguirá reuniéndose en forma permanente, dijo y reiteró que la reunión de anoche ratificó las acciones legales para impugnar la nueva Ley 1606, de reforma tributaria.

El jefe de UCS, Max Fernández, por su parte, aclaró que el propósito de los partidos de la oposición no es defenderse entre sí, sino buscar el respeto a las leyes. Esta acción será coordinada posteriormente con instituciones nacionales, organizaciones sindicales y otros sectores de la sociedad, dijo. Este criterio fue reforzado por el secretario ejecutivo de ADN, Walter Soriano, quien dijo que la reunión celebrada, es parte de una "opción organizativa para la defensa de los derechos del pueblo".

"FRENTE AMPLIO"

Los representantes de la Coordinadora Parlamentaria convocaron en horas de la mañana a cerrar filas en torno a un "frente amplio", que haga frente a la acción del oficialismo que es considerada de "avasalladora y dictatorial", según Tito Hoz de Vila.

Benjamín Miguel del PDC, señaló que la primera acción del bloque opositor será poner en debate la "arbitraria" decisión del presidente de la Cámara de Diputados, Javier Campero de rechazar un recurso de nulidad interpuesto por la oposición a la aprobación de las modificaciones a la Ley 843. El parlamentario acusó a Campero Paz de haber violado la Constitución y el ordenamiento jurídico al negar el derecho a petición y el derecho a la defensa, y por haber usurpado funciones.

"La oposición se organizó, pero no en torno al caso 'narcovínculos' como afirma el gobierno, sino en defensa del estado de Derecho y de las personas porque vemos a diario conductas del gobierno que atentan contra el orden institucional y constitucional", dijo Miguel.

Todos están contentos.- *Carlos Palenque rie abiertamente, mientras Jaime Paz sonríe y Max Fernández comparte -medio serio- esa alegría opositora que parece renovarse cotidianamente desde que el líder mirista se sacudió y levantó polvareda con su retorno a la política.*

En esta Edición

Adelante

Bolivia dio un paso importante en la Sub 20 al superar a Perú por 2 goles a uno (PRESENCIA del Deporte).

Inundaciones

Aumenta el número de damnificados por inundaciones en el Beni. (PRESENCIA del País, página 1).

Lactancia

Cámara de Industrias de Cochabamba desaprueba el proyecto de reforma al Subsidio de Lactancia (PRESENCIA del País, página 1).

Municipios

Reformas a la Ley Tributaria mejorarán los ingresos municipales (página 5).

Gral. Sejas Tordoya es comandante de la FELCN

El comandante en jefe de las Fuerzas Armadas durante el gobierno constitucional de Hernán Siles Zuazo, Gral. de Ejército Simón Sejas Tordoya, lo posesionó ayer como Ministro de Gobierno, Dr. Carlos Saavedra Bruno, como Comandante de la Fuerza Especial de Lucha Contra el Narcotráfico, en sustitución del Gral. Jorge López Leytón, quien presentó su renuncia irrevocable a un mes, el pasado viernes 13 de enero.

A la posesión concurrieron, sin ocurrir en ningún percance, autoridades, el Comandante en Jefe de las Fuerzas Armadas, Gral. Ernesto Cáceres, el jefe de Estado Mayor General, Gral. Gustavo Reyes Ortiz, el comandante de la Policía, Gral. Víctor Ayala; el secretario de Desarrollo Social, Mario Soltz y representantes nacionales.

SOLO LA LEY

Durante la ceremonia, el Ministro de Gobierno, destacó la profesionalidad de la nueva entidad antidroga y dijo que la tarea recomendada es desarrollada en un marco de las disposiciones legales del país.

"El general Sejas Tordoya, ha sido llamado a servir en la Constitución Política del Estado. Cuando una persona como usted toma la responsabilidad de luchar contra el crimen más avieso y cruel que existe en nuestros días, como es el narcotráfico, tiene que contar con el mayor y mejor respaldo, es el cumplimiento de la ley al margen de cualquier clase de presión que sufren las autoridades que se encargan de esta tarea", dijo el ministro Saavedra.

RESPONSABILIDAD

De su parte, el ahora jefe máximo de la lucha contra el narcotráfico, comprometió el esfuerzo para desempeñar la tarea, a tiempo que pidió por la cooperación de la comunidad internacional y el sistema del gobierno boliviano para combatir el ilícito negocio.

"La lucha contra el narcotráfico, no sólo es responsabilidad del gobierno ni del pueblo boliviano, sino fundamentalmente de la comunidad internacional, porque las drogas constituyen el cáncer de la humanidad", afirmó.

"Por eso, la FELCN es una institución creada para proteger a la sociedad de ese mal flagelo", agregó.

ANTECEDENTES

Gral. Sejas Tordoya, fue nombrado como Comandante General del Ejército el 4 de octubre de 1982 y a fines de 1984 como Comandante en Jefe de las Fuerzas Armadas, por el entonces Presidente de la República Hernán Siles Zuazo. Fue la misión militar que promovió la ruptura con ignominia de la dictadura castrense, del ex Ministro García Meza y del ex Ministro del Interior, Luis Arce Gómez y otros militares comprometidos con la dictadura.

Ratificado por el ex Presidente Víctor Paz Estenssoro, desempeñó la misma jerarquía militar hasta diciembre de 1985. En diciembre de 1987, fue designado por 2 años, cargo diplomático ante el gobierno de Israel, cargo diplomático que desempeñó hasta diciembre de 1990.

La carrera pública del general continuó durante el gobierno del extinto Acuerdo Patriótico. Durante ese período, fue asesor de la Comisión de Defensa de la Cámara de Diputados.

"Narcos" inyectan $us. 300 millones al contrabando

Las mafias del narcotráfico financian la informalidad con más de 300 millones de dólares, denunció ayer el director de la Cámara Nacional de Industrias, Rolando Pereira.

El argumento había sido expresado minutos antes por el presidente de la Cámara de Transporte, Jorge Sánchez, quien aseguró que el "blanqueo" de dólares permite el crecimiento de la actividad informal y financia el contrabando en desmedro del comercio legalmente establecido en el país.

"En realidad es así", dijo Pereira e indicó que "sin contar los demás puestos fronterizos de Chile, sólo Iquique registra ventas por 460 millones de dólares en mercadería que viene de Chile a Bolivia y, sin embargo, la Aduana Nacional registra apenas 150".

"Esa diferencia tiene que surgir de algún sector productivo del país, es decir, de algún sector que genera divisas. Ese sector sólo puede ser el narcotráfico que recicla sus recursos a través del comercio informal. Los grandes contrabandistas son los que mueven ese dinero y los pequeños son los que los ayudan", según Pereira.

> Contrabandistas se escudan en sindicatos gremialistas para protegerse del pago de impuestos. "Narco-dólares" circulan en el mercado informal, dice director de los industriales.

"No nos oponemos a que los 300 millones de dólares sigan circulando en el país, lo que queremos es que paguen el impuesto a la Aduana, el Impuesto al Valor Agregado (IVA), el Impuesto a las Transacciones y todos los impuestos que pagamos nosotros", agregó.

Según Pereira, no se trata de justificar al narcotráfico. "Este es un hecho que el país no puede negar y existen los mecanismos para reprimirlo. Sin embargo, este capital irriga, a su vez, capitales a la informalidad", enemigo número uno de la industria nacional, dijo el director de los Industriales.

Pereira aseguró que si los informales pagaran en impuestos el 33% del valor de sus mercaderías, como lo hacen los industriales o si a estos últimos se les rebajaran los impuestos, la informalidad desaparecería.

Empero, dijo, en realidad sucede lo contrario. "El Estado tiene cada día más necesidades y para cubrirlas cobra más impuestos. Como no se amplía la masa tributaria, nos aumentan los impuestos a los pocos que tributamos mientras se mantiene a los gremiales al margen del sistema impositivo" lamentó Pereira.

Finalmente, acusó a los contrabandistas de escudarse en sindicatos gremialistas para protegerse del pago de impuestos. "En realidad siguen con la tradición, porque desde hace 40 años los contrabandistas se organizaron en sindicatos para protegerse" concluyó.

Rico Toro vuelve preso a la FELCN

> En ese lugar tendrá que estar recluido hasta que concluya el proceso de extradición solicitado por EE.UU.

SUCRE, 12 (PRESENCIA).- La Corte Suprema de Justicia de Bolivia, suspendió esta tarde (jueves) la detención domiciliaria del ex militar Faustino Rico Toro y dispuso el traslado inmediato a su celda original en la Fuerza Especial de Lucha Contra el Narcotráfico (FELCN) de Cochabamba. Sin embargo, hasta anoche el ex militar seguía en su domicilio, según se informó desde la capital del valle.

El presidente del Supremo Tribunal Gualberto Dávalos García informó que por consenso -es decir con el voto de los 8 magistrados- se decidió revocar una medida inicial de diciembre pasado que beneficiaba a Rico Toro.

La embajada de EE.UU. -que desea extraditar al ex militar acusado de narcotráfico- había presentado, en tres oportunidades, memoriales en los cuales solicitaba el cese de "ese privilegio" ilegal.

Dávalos García sostuvo que la Sala Plena del Tribunal Supremo "de acuerdo al Art. 4to. del Tratado de Extradición suscrito entre las Repúblicas de Bolivia y EE.UU. el 21 de abril 1900, dispuso la detención provisional del ciudadano boliviano José Faustino Rico Herbas".

Sin embargo, "por un principio de equidad y sentido humano fue circunstancialmente convertido en detención provisional domiciliaria" y que "al haberse cumplido el motivo que dio lugar a tal resolución corresponde suspender la misma".

Por ello la Sala Plena de la Corte Suprema "suspende la resolución de 21 de diciembre de 1994 y ordena que el ciudadano José Faustino Rico Toro permanezca en su original detención provisional hasta la conclusión del trámite de extradición".

Es decir el ex militar debe ser recluido en una celda de la Fuerza Especial de Lucha Contra el Narcotráfico donde estuvo detenido hasta el 21 de diciembre de 1994.

La máxima autoridad del Poder Judicial de Bolivia remarcó que las autoridades judiciales de Cochabamba ya fueron comunicadas sobre la decisión inapelable de la Corte Suprema y por lo tanto sólo deben acatar la orden.

Rico Toro se encuentra detenido desde el 22 de marzo, luego de que la embajada de EE.UU. en Bolivia presentó a las autoridades de Bolivia un auto de acusación de un juez y un fiscal norteamericanos que le acusaron del envío de 500 kilos de cocaína a Miami entre 1991 y 1993.

"tribuna

Viernes de diálogo

Con Felipe Galarza Miranda

Bolivia carece de una política definida de transport

Por Delfín Arias Vargas

PERFIL

El ingeniero civil Felipe Galarza Miranda -egresado de la Universidad Mayor de San Andrés, y con un postgrado en París (Francia)-, asistió a cursos de especialización en políticas de desarrollo de la Comisión Económica para América Latina (CEPAL). Actualmente es catedrático de la Facultad de Ingeniería en la carrera de ingeniería civil de la UMSA y, además, es consultor privado sobre temas económicos en La Paz.

-¿Bolivia cuenta con una política coherente en materia de transportes?

-Sinceramente no. Desde siempre las políticas de transporte han sido equivocadas; de otro modo, hace tiempo hubiéramos contruido la interconexión de las las dos redes ferroviarias del país, hace tiempo deberíamos habernos vinculado con el Perú.

Varios proyectos con esta nación han quedado postergados; por ejemplo, la construcción del ferrocarril desde Puno hasta Guaquí. Ahora tenemos el acuerdo para utilizar el puerto de Ilo, pero hasta el momento no se está haciendo casi nada, cosa muy lamentable.

Entonces la política en esta materia está equivocada o camina a pasos de tortuga, cuando lo que corresponde es acelerar este proceso de acuerdo a la exigencia de los tiempos.

-¿Por qué Perú ofrece el puerto de Ilo a Brasil, si antes ya lo hizo con Bolivia?

-Perú pretende vincular a Brasil a la cuenca del Pacífico, en una medida similar a la efectuada con Bolivia. Las cosas son claras. La geopolítica peruana no sólo está interesada en la cuenca del Plata, sino que su aspiración es llegar al océano Atlántico.

Y sin embargo, la mejor opción para el Brasil es exportar e importar su mercancía a través de territorio boliviano, por ser la ruta más corta.

Para que esta ventaja geográfica boliviana sea aprovechada, las autoridades nacionales están en la obligación de definir, en el tiempo más breve posible, la interconexión Aiquile-Santa Cruz de 400 kilómetros de longitud, con una inversión de 700 millones de dólares; es verdad que se trata de un monto considerable, pero su recuperación a mediado plazo está totalmente garantizada.

Otra cuestión fundamental es la construcción del tramo ferrocarrilero de Charaña-Ilo, para aprovechar este puerto peruano.

-Si no hay interconexión entre las redes Oriental y Occidental de ENFE, ¿que pasa con el país?

-Sin esa interconexión no hay continuidad ferroviaria entre el Brasil y el Pacífico y eso es lo que actualmente está perjudicando. Si ya hubiese esa continuidad, el Brasil posiblemente estuviera exportando e importando varios productos, tanto de la cuenca del Pacífico como del Atlántico.

La importancia de la interconexión radica en que Bolivia aprovecharía los puertos chilenos de Arica y Antofagasta, y Matarani en el Perú; pero si quisiéramos utilizar Ilo, se tendría que construir un ferrocarril desde las cercanía de Charaña hacia ese puerto, con muchas ventajas para nuestro país.

-¿Cuáles, por ejemplo?

-La distribución de la carga y la admisión de mayor tráfico en tránsito internacional. Según estimaciones fiables, se puede llegar a más de 20 millones de toneladas por año, siempre y cuando Bolivia demuestre capacidad para atender ese volumen de transporte de carga. Esto representaría un ingreso anual del orden de los 200 millones de dólares para el país.

-¿Cuál es la situación actual de las redes ferroviarias?

-El transporte ferroviario es el más conveniente para la economía nacional por su menor costo, sus vinculaciones con los puertos marítimos, su menor consumo de energía, la menor contaminación ambiental que produce y otras ventajas. Sin embargo, la ausencia de una adecuada política de transportes ha permitido que ocurran inversiones erradas en carreteras paralelas al Eje ferroviario Este-Oeste; es el caso de la dos carreteras Santa Cruz-Cochabamba, que se encuentran en franco deterioro por falta de mantenimiento.

Una política coherente en materia de transporte, seguramente aconsejaría articular las redes de ferrocarriles, mejorarlas y ampliarlas. En todo caso, por lo menos será necesario ejecutar el Plan Maestro de Ferrocarriles elaborado por JICA (agencia de cooperación del gobierno del Japón) y construir de una vez por todas el enlace Aiquile-Santa Cruz, como parte fundamental de una vasta estrategia nacional de desarrollo.

-Según su experiencia, ¿cuáles serian las politica para superar estas fallas?

-En primer lugar, conviene advertir que es imprescin una política de transporte de trato equitativo para todos l transporte, garantizando que la competencia entre éstos igualdad de condiciones y permitiendo que cada modo ventajas inherentes a su propia función.

No obstante, no es justo favorecer al transporte carr expansión de la red, gastos para su mantenimiento y la cargos por deterioros y efectos sobre el medio ambiente restringe el mejoramiento, la modernización y la comerci ferrocarril y se lo obliga a subvencionar las exportaciones.

Por estas razones, actualmente la situación de los ferr crítica y su eficiencia mínima. No podrá ser un sist mientras esté afectado por factores negativos. Su colapso inminente.

-¿Qué efectos tendría una situación de esa naturale transporte en el país?

-Desde mi punto de vista sería catastrófico para un país rrollado como Bolivia. El transporte ferroviario es el más beneficioso, porque es el menos costoso y el de mayor ca mismo tiempo es el que menos contamina el medio ambie

A eso debemos sumar que el país no cuenta con recursos enfrentar una eventual destrucción de las carreteras por e carga. Actualmente Bolivia no puede sostener el sistema carr a la cooperación que recibe del exterior.

El Servicio Nacional de Caminos no cuenta con suficiente para el mantenimiento de las carreteras. Todo esto se compl esa red está diseñada para el transporte relativamente liv intenso: al no aplicarse el respectivo control, las carreteras cargan, se deterioran y se destruyen en el corto plazo consiguientes perjuicios para el país.

-¿Entonces se debe entender que para el transporte interconexión Aiquile-Santa Cruz es la solución?

-Es vital para que el país se convierta en el centro del co los países de esta región del continente americano.

Este tramo ha sido diseñado con un trazado óptimo, cuy estima en 900 millones de dólares, aunque en realidad se re un monto efectivo de 700 millones de dólares, porque la Nacional de Ferrocarriles dispone de rieles, durmientes, ma aparatos de vía en cantidades suficientes para cubrir 400 k con un valor de más de 200 millones de dólares.

El tramo Aiquile-Santa Cruz puede ser construido por haciendo la primera de forma inmediata 180 kilómetros hasta donde se conectaría con la carretera pavimentada a sólo 20 tros de Santa Cruz. La segunda etapa, de 208 kilómetr construida luego de acuerdo a la disponibilidad de recursos ros.

Con aquel enlace se lograría completar el Eje Férreo Es dentro del transcontinental Santos-Arica y Matarani y, adem cular las redes Oriental y Andina de Bolivia, con lo que aume eficacia de los ferrocarriles nacionales.

-¿Y la factibilidad económica y financiera de este am proyecto?

-Está totalmente desmostrada mediante una rigurosa eva que arroja una Tasa Interna del 14% y una financiera del orden

La evaluación mencionada se basa principalmente en el tr tránsito intercontinental, que pasaría por Bolivia cuando el Aiquile-Santa Cruz esté operando.

La estimación de este tráfico sólo toma en cuenta una pa intercambio comercial entre Brasil, Chile y Perú y el Mato Gros algunos países de la cuenca del Pacífico.

Durante este primer período el transporte crecerá des mínimo de 500.000 toneladas hasta más de 6 millones de tone año.

Cartas a: PRESENCIA

Ser misioneros en el corazón de una sociedad

Señora Directora:

Desde Manila con un saludo. Ayer concluyó el Foro Internacional de Jóvenes con el tema: **"Ser misioneros en el corazón de nuestra sociedad"**. La clausura estuvo a cargo de Su Eminencia Cardenal Eduardo Pironio, Presidente del Pontificio Consejo para los Laicos. La organización, desarrollo y animación del Foro estuvo presidido por Mons. Renato Boccardó, Secretario de dicho Consejo para el Departamento de la Juventud. Mons. Boccardó trabajó durante seis años como Secretario en la Nunciatura de La Paz.

El punto central de la clausura fue la presentación del mensaje de la juventud como fruto del Foro. Breve, pero con un contenido que sintetiza la experiencia de la fe compartida, la universalidad de la Iglesia en toda su diversidad; la toma de conciencia de un "mundo lleno de problemas sociales, humanos, políticos, económicos y religiosos..." que afectan por todas las formas de sufrimiento y que son al mismo tiempo desafíos y amenazas para la juventud. Sin embargo, expresan que han "encontrado esperanza y fuerza en el mensaje de Jesús y en cada uno de los participantes del Foro. Afirman que son responsables, como cristianos, de contribuir con su espíritu joven para que el mundo sea mejor. Luego señalan en seis apartados sus compromisos frente a Dios, a los demás con el testimonio de sus vidas en sus propios ambientes para ser constructores de la paz, "creando lazos de unión entre razas, religiones, los ricos y los pobres, los laicos y la jerarquía, los jóvenes y los mayores...".

Finalmente, hacen un llamado a todos los jóvenes del mundo para que se animen a llevar a cabo esos compromisos, con valor y alegría... afirmando que con María encontrarán la fuerza en el amor de Jesús para ser misioneros en el corazón de la sociedad.

Sin duda, el Santo Padre Juan Pablo II, inspirado por el Espíritu de Jesús, estableció estos encuentros periódicos con la juventud de todo el mundo. Su convocatoria, sus mensajes desde la Argentina, Santiago de Compostela, Polonia, Denver y ahora Manila afianzan la esperanza y la alegría de ser el Pueblo de Dios que camina siguiendo a Cristo, en un mundo que tiende a desvanecerse por el empobrecimiento de los valores espirituales y ético-morales.

Esta tarde a hs. 15.00 (hora local) llegará e irá directamente a la Nunciatura, en donde celebrará la Eucaristía privada. Mañana 13 se reunirá con todos los delegados de jóvenes en la Universidad "Santo Tomás" y celebrará la Eucaristía exclusivamente con los jóvenes. El 14 por la tarde, a partir de hs. 18.00, participará en la Vigilia con los jóvenes en los campos de "Luneta Park". Durante el día celebrará la Eucaristía, en "Philippine International Center PICC", con los Obispos de las cuatro Diócesis que conmemoran 400 años de fundación: Manila, Cebú, Nueva Cáceres y Nueva Segovia. El 15 celebrará la Eucaristía para toda la población en "Luneta Park" a hs. 8.30 a.m.

Se están realizando, también, en distintos ambientes desde ayer liturgias catequéticas, cada grupo de cuatro a seis mil jóvenes participantes. Hoy, Mons. Julio Terrazas, presidirá la catequesis, con una reflexión para los jóvenes hispanoparlantes y la celebración Eucarística en los ambientes del inmenso Colegio de los PP. Agustinos.

Con saludos de Mons. Julio, Mons. Braulio, Juan Pablo Moreno, Mons. Jesús Juárez y el mío,

Mons. Walter Pérez
Secretario Adjunto de la Conferencia Episcopal de Bolivia

Cuando el pasado solloza en silen

Por Julio César Cayo

El cajero conversa con su compañero despreocupadamente. Parece que tiene todo el tiempo del mundo. Hasta sonríe con holgura. Sin embargo, a pocos metros de él, cientos de ancianos fabriles esperan impotentes su ve luntad para recibir su renta.

¿Por qué será que a aquellos que hipotecaron su fuerza por la salud del país -ahora ancianos sin fuerzas- se les da un trato casi de desprecio? ¿Por qué será que el Estado permite que a la juventud de ayer se los arrincone como a judíos sin patria? ¿Será una ley secreta para terminar con el alma de los ancianos definitivamente y así ya no cobren su renta del Estado?

¿Será fruto de algún diálogo secreto para que las arcas del Estado ya no entregue dinero a "los que no trabajan"?

Aquellos ancianos fabriles pasaron un promedio de 30 años encerrados en las fábricas. No tuvieron -ni se les dió- oportunidad para mejorar su calidad de vida. Su educación se estancó abruptamente por las duras jornadas de su trabajo. Y por si fuera poco, soportaron con sangre y huelgas a los dictadorzuelos de turno. Fueron -por decir en pocas palabras- uno de los principales soportes de la nación.

Hoy en día, aquellos ancianos tienen que hacer una espera de horas para recibir sus centavos. Deben soportar un trato de nazis a judíos. Y además deben guardar silencio si el cajero les entrega Bs 120 y no Bs 120.50 porque último sucedido en la primera semana de enero de otra forma la espera se hará eterna, (caso con los fabriles rentistas y personal del banco encargado de la paga).

¿Corrupción del cajero? ¿Ordenes de sus jefes?

¿Por qué quitarle más al que ya no tiene nada?

El Estado no es un ente invisible. El Estado lo componen seres humanos que el tiempo se encargará también de envejecerlos. Pe zón, ¿por qué se insiste en tratar co precio a aquellos ancianos que dejaron en las fábricas? ¿Por qué cerrar las futuro que se avecina inexorablemente

La solución es tan sencilla que esa parece premeditada. Cada anciano por ejemplo, debería cobrar su cheque quier banco durante los treinta días pe por ley. Son ancianos que dejaron m país; por tanto, deberían tener un trat especial. Además, de esta forma se evit largas filas y eternas horas de espe cobrar en el término de sólo tres días.

Asimismo, los cajeros deberían t cursillo especial para el trato de ancia bajadores, y además, recibir severas s si intentan quedarse con algún centav viejecitos.

Finalmente, el Estado debería ver la lidad de mejorar la forma de pago con c Algo así como el pago por correo. Clar sólo sucede en los países desarrollado eso no quiere decir que no se piense en en algún aspecto.

En otras palabras, considerar con s la situación de los ancianos rentistas demostrará que todavía se respeta a la edad.

Un anciano, cansado de estar en l mientras el cajero paga con una exasperante, mira sus manos arrugadas to no quisiera quitarle el dinero al cajero él mismo. Con prontitud. Con volun quedarse con el cambio. Pero no tiene Ni siquiera para hablar.

Y entonces solloza en silencio.

Julio César Cayo es docente de la Car Lingüística / UMSA.

Presidenta de Irlanda reclama juicio por genocidio en Ruanda

Por Sarah O'Hara

La presidenta de Irlanda, Mary Robinson, afirmó que la comunidad internacional debería hacer efectiva las responsabilidades de quienes cometieron atrocidades contra el pueblo de Ruanda.

En un discurso ante los embajadores acreditados en Irlanda, la presidenta repasó las cuestiones más candentes de la política internacional, poniendo énfasis en África, donde ha viajado con frecuencia.

Robinson dijo también que la comunidad internacional tiene el deber de apoyar moral y materialmente el desarrollo de las economías de países como Tanzanía, Zambia y Zimbabwe.

Abogada y especialista en derechos civiles, Robinson deploró la desigual distribución de la riqueza en el mundo y se refirió a la situación en Irlanda del Norte y en la separatista república rusa de Chechenia.

El nombre de Robinson ha sido mencionado para suceder al egipcio Boutros Boutros-Ghali en la secretaría general de la Organización de las Naciones Unidas (ONU), que quedará vacante en 1997, el mismo año en que expira su mandato en la Presidencia de Irlanda.

En marzo pasado, Robinson fue invitada por Boutros-Ghali para copresidir un grupo especial creado para diseñar el papel de la ONU en los próximos 50 años.

Pero no pudo aceptar porque se entendió incompatible esa función con las obligaciones de su cargo, según las normas de la Constitución de la República de Irlanda.

Desde que fue elegida en noviembre de 1990, Robinson ha sido muy activa como jefa del estado, tanto en lo interior como en el campo internacional. Ha visitado todos los continentes, con la excepción de América del Sur, aunque proyecta visitar Argentina y Chile este año.

Al referirse este miércoles al 50 aniversario de la ONU, Robinson dijo que "una de las más amargas ironías que debemos soportar es que los beneficios de la creciente prosperidad del mundo no se distribuyan a todos por igual".

En cuanto a las responsabilidades en Ruanda, Robinson informó que había subrayado al secretario general de la ONU, y a varios jefes de estado, la importancia de que los culpables de crímenes contra la humanidad paguen sus culpas.

Ello contribuiría a "la curación de las heridas y a la reconciliación, algo tan necesario para romper el ciclo de violencia en Ruanda y crear las condiciones para el retorno de los refugiados", concluyó.

Entre sus frecuentes viajes a Africa, Robinson visitó recientemente Zambia, Zimbabwe y Tanzania, recogiendo experiencia sobre los esfuerzos que tanto los gobiernos como los pueblos de esos países están realizando para enderezar sus economías.

"Merecen y requieren el apoyo urgente de la comunidad internacional, tanto moral como material, en las diferentes tareas que han emprendido", dijo Robinson, refiriéndose a las políticas de ajuste estructural y sus costos sociales.

Pero el núcleo de su preocupación fue la situación en Ruanda y la necesidad de poner a los culpables ante la justicia.

"El genocidio en Ruanda arroja su s sobre el continente africano", dijo Ro haciendo notar "los asesinatos orquesta instigación de unos vecinos contra otr violación de los derechos básicos de la p el colapso de la sociedad civil y el éxod refugiados".

En cuanto a las posibilidades de Irlanda del Norte, después de 25 años de cia, al haberse implantado un cese del f finalizar el año pasado, Robinson dijo que esta oportunidad para "construir un compartido, basado en el acuerdo y el c timiento".

Al referirse al avance militar ru Chechenia, Robinson dijo que "el gobi landés ha urgido la realización de un es para detener las hostilidades y alcanz solución pacífica, que tome plenamente ta los derechos del pueblo de Chechenia

(Dublin / Inter Press Service).

BANCO CENTRAL DE BOLIVIA
BIBLIOTECA

RESENCIA

Premios obtenidos:
Nacional de Fotografía-1991 y 1994
Nacional de Prensa-1993
Interamericano de Prensa-1993
Nacional de Periodismo- 1992 y 1994
María Moors Cabot- 1990
América Latina - ALADI- 1984 y 1989
SIP - P. J. Chamorro- 1987
EFE de Periodismo- 1981

ora:
aría Romero de Campero
General: Jaime Humérez Seleme
e Redacción: Pedro Glasinovic V.

La Paz, Bolivia, viernes 13 de enero de 1995

ompromisos políticos

renovación anual de los concejos mu-
les, mediante elección interna de sus
s directivas, es tradicionalmente un
o para que los partidos políticos y sus
tes en función de concejales hagan
despliegue de maniobras a fin de mante-
tienen- o ganar nuevos espacios si se
coyunturalmente decisivos. Por lo
l, en ese momento surgen o se renue-
cuerdos y compromisos políticos, así
también se producen incumplimien-
pactos anteriores que son echados al
de basura sin ningún rubor.

el Municipio paceño, hace pocos días,
ido precisamente un caso de ruptu-
pacto político que hace un año había
o entre CONDEPA, ADN y el MIR,
n el voto del concejal mirista era clave
posibilitar la elección de la actual
esa. Entonces se inició un cogobierno
al de los tres partidos, correspon-
la presidencia del Concejo al repre-
te adenista para la gestión de 1994 y
compromiso de que ese cargo sería
o por el representante del MIR en
do. Sin embargo, llegado el momento de la
ación, CONDEPA optó por controlar
tes esa alta función, desplazando sin
emisiones a su aliado mirista.

realidad estos malabarismos politi-
no constituyen ninguna novedad para
adanía, ya acostumbrada a esa mala
a dentro del gobierno central, del
amento y de los gobiernos municipa-
Casi podría decirse que el incumpli-
nto de los acuerdos constituye la regla
las relaciones interpartidarias, mien-
el respeto de los pactos y la fidelidad a
compromisos adquiridos resultan ex-
cionales. Este fenómeno, no obstante,
uerta algunas consideraciones porque
ierta a la credibilidad ya bastante dismi-
nuida de quienes ejercen liderato en el campo político.

Lo primero que corresponde condenar es el escaso respeto que los políticos demuestran hacia la voluntad de los electores -sus mandantes-, quienes cuando acuden a las urnas para depositar su voto lo hacen entendiendo que el candidato de su preferencia representa una tendencia clara de apoyo a determinada propuesta electoral, con obvio desacuerdo respecto a las contrarias. Siendo esa la motivación principal del voto, puede comprenderse cuán frustrante resulta para el ciudadano ver que, posteriormente, su candidato ya electo negocia pactos en virtud de los cuales resultan ungidos como gobernantes nacionales o municipales algunos políticos a quienes el votante jamás pensó en respaldar. Esto configura una deplorable inconsecuencia de los políticos hacia su electorado.

Lo segundo, también censurable, es la conducta de muchos políticos en función de parlamentarios o concejales, que no respetan los pactos o acuerdos interpartidarios que suscriben para cogobernar largo tiempo o actuar circunstancialmente de manera conjunta. Tal vez esto se deba a que en estas uniones se atiende más a cuotas de poder que a principios ideológicos o programas de gobierno. Los objetivos sectarios, evidentemente, priman sobre el enfoque que cada partido tiene respecto a problemas de interés nacional o regional y sus posibles soluciones. Moros y cristianos se embuten en la misma bolsa que ante el primer sacudón revienta con sonora dispersión de los aliados. No hay vocación de respeto a la palabra empeñada y menos sentido de lealtad ni consecuencia entre socios.

Transitar por ese camino sólo conduce a un destino: El creciente desprestigio de una clase política cuya credibilidad es cada vez menor ante los ojos de la ciudadanía.

La Biblia en sus manos

Jesús sana a un paralítico

Tiempo después, Jesús volvió a la ciudad de Cafarnaúm y se supo que estaba en casa. Se reunió tanta gente que no quedaba lugar ni siquiera delante de la puerta. Y mientras Jesús les anunciaba su mensaje, le trajeron un paralítico cuatro hombres lo llevaban en su camilla.

Como no podían acercarlo a Jesús a causa de la multitud, abrieron el techo del lugar donde él estaba y por ahí bajaron al enfermo en su camilla. Al ver Jesús la fe de esta gente, Jesús dijo al paralítico: "Hijo, tus pecados te son perdonados".

Estaban ahí sentados algunos maestros de la Ley y pensaron: "¿Cómo puede hablar así e insultar a Dios? Pues, ¿quién puede quitar el pecado sino Dios y solamente él?"

En ese mismo instante el espíritu de Jesús supo lo que pensaban. Por eso les dijo: "¿Por qué piensan así? ¿Qué es más fácil decir al paralítico: Tus pecados te son perdonados, o: Levántate, toma tu camilla y anda? Sepan, pues, que el Hijo del Hombre tiene en la tierra el poder de perdonar los pecados".

Y dijo al paralítico: "Levántate, toma tu camilla y vete a tu casa". El se levantó y, al momento, todos lo vieron que cargaba su camilla para irse con ella. La gente quedó asombrada y todos alabaron a Dios, pues decían: "Nunca hemos visto nada parecido". (Marcos 2, 1-12).

s barrios marginales de Buenos Aires

Silvia Agosto

equipo de sacerdotes que
n en los barrios periféricos
s Aires elaboró un infor-
re la situación de los secto-
pobres de la población,
ó que éstos carecen de
cios básicos.
llamadas "villas de emer-
o" son asentamientos masivos
ados espontáneamente en
s afueras de la ciudad, simila-
poblaciones marginales de
s países latinoamericanos,
"favelas" brasileñas o las "callampas" chilenas.

Las villas porteñas carecen de los servicios básicos de luz, agua, gas y alcantarillado, situación similar a la del resto de las poblaciones marginales de las principales ciudades argentinas.

En Buenos Aires habitan 20.000 familias en condiciones de hacinamiento y pobreza y este numero aumenta, producto de las migraciones forzadas en busca de mejores condiciones de vida.

El desempleo, que alcanzó a 12 por ciento de la población económicamente activa, es un problema creciente en el campo y en las comunidades rurales de Argentina, que expulsan a los jóvenes hacia los grandes centros urbanos.

El sacerdote Enrique Evangelista, párroco de la Villa 31, en el barrio central de Retiro, explicó que "existe el prejuicio social, muchas veces sotenido por funcionarios oficiales, de que los habitantes de las villas son delincuentes o haraganes".

Evangelista sostiene que los vecinos de la villa "son las primeras víctimas de la delincuencia en la que injustamente se los involucra".

Las villas, por ubicarse en un espacio abierto sin límites precisos ni seguridad, constituyen un lugar propicio para el ocultamiento de grupos delictivos.

Sin embargo, una cara desconocida de estas poblaciones la constituye el profundo sentido de solidaridad y hospitalidad de sus habitantes.

"Muchas familias del campo, mujeres abandonadas y personas necesitadas encuentran refugio en las villas", señaló el sacerdote Rodolfo Riccardelli, de la villa del Bajo Flores.

Riccardelli considera que las soluciones para los habitantes deben ser planteadas desde el respeto, dado que "la villa es una creación cultural de los pobres de nuestro pueblo".

Estas opiniones, que se reflejan en el informe global del Equipo de Sacerdotes para las Villas de Capital Federal, contrastan con las propuestas gubernamentales para estas poblaciones.

(Buenos Aires/Inter Press Service)

mano alzada

Por Rulo Vali

¿Es o no es verdad?

Por José Gramunt de Moragas, S.J.

La oposición se organiza

Hacía tiempo que los partidos opositores andaban cada uno a su buen aire. Ahora han decidido conformar una 'Coordinadora Parlamentaria de la Oposición' y han hecho bien.

Mejor todavía porque se han trazado un primer programa que suena a razonable. No parece que su propósito sea emprender una acción reventista sino todo lo contrario como es la promoción del debate sobre algunas leyes pendientes de consideración. Merecen un certificado de buena conducta.

Cualquiera sabe que la democracia consiste en un estira y afloja entre una mayoría gobernante y una minoría opositora.

Es cierto que un Gobierno necesita mayoría parlamentaria, al menos suficiente, para poder gobernar, no diré confortablemente pero, al menos sin más tropiezos que los propios de este laborioso ejercicio.

Pero una oposición esmirriada y dispersa engríe a los gobernantes, les coloca al borde de la arrogancia absolutista. Cuanto más débil y desorganizada es la oposición, también suele ser menos racional y más disparatada. Falta de un discurso coherente, tiende a disparar sin ton ni son con tal de incordiar al Gobierno. Contribuye a la ingobernabilidad. Y ni lo uno ni lo otro es saludable en ninguna hipótesis democrática.

No creo que la 'Coordinadora Parlamentaria' recién creada le vaya a quitar el sueño al Gobierno, aunque éste hará muy bien en tratarla con respeto. A fin de cuentas, el Gobierno conserva todavía una suficiente mayoría para asegurar su propósito de garantizar la gobernabilidad del país y llevar a cabo las reformas que se ha impuesto como tarea. Lo que sí ha de preocuparle es la otra oposición, la social.

La controversia política en el Congreso es soportable. Los hemiciclos, aunque hiervan como calderas a punto de reventar, siempre tienen su válvula de seguridad que es el debate verbal. Las palabras no matan. El ciudadano se entera de las acaloradas controversias a través de los medios de comunicación, hace su vida y duerme tranquilo.

En cambio, la oposición social sale a las plazas y calles, se desborda en perturbaciones del orden público, provoca enfrentamientos incómodos y a veces brutales, daña la imagen de los gobernantes -"este Gobierno no gobierna, ¡es un incapaz!"-, irrita a la población, entorpece la aplicación de la política trazada, crea desconfianzas en la sensible epidermis de los agentes económicos e incluso puede poner en peligro la gobernabilidad pacífica del país.

Dicho esto, por demás conocido por todos, lo sugestivo es ver del brazo a contrincantes que un día se *'sacaron la contumelia'* con cristiana caridad: CONDEPA y UCS. O contemplar los esfuerzos del MIR por sonreír ante las cámaras cuando la procesión va por dentro. O ADN sacando pecho mientras pelea en casa por la jefatura del partido, hasta el momento, acéfalo.

Hay que congratularse por el nacimiento de la *'Coordinadora'*. Es de esperar que haga una oposición razonable, lo que no significa restarle vigor. Al otro lado de la medalla, veremos qué pasa con la otra oposición, la social, la de la calle. Puede preverse que esta última es la que más teme el Gobierno, y con razón.

Chaski

Sólo para adultos

Por Manuel Vargas

"¡No grites!"

"El niño tendrá derecho a la libertad de expresión", dice un artículo de la Convención sobre los Derechos del Niño.

¿Cómo se expresa libremente el niño? ¿Dando discursos o escribiendo libros? ¿Opinando sobre la economía doméstica o haciendo programas de radio? Anotemos algunos ejemplos de su propia expresión y veamos si lo hace libremente o no.

1. El niño juega y realiza experimentos con el idioma, crea nombres, inventa palabras, reproduce sonidos. ¿Hasta qué punto los adultos le comprendemos y respetamos esa forma de expresión?

2. El niño aprende, repite, crea y goza de chistes, adivinanzas, trabalenguas, cuentos y fantasías. Su realidad es más grande que la lógica y el utilitarismo de la sociedad adulta.

3. El niño escribe en clave para los pequeños círculos de sus amigos. Se intercambian dedicatorias, versos rimados, cartas, dibujos, donde se declara sentimientos de amor o amistad, o de crítica y protesta contra otros chicos o contra los adultos. Estas formas de expresión ya hacen poner celosos a los adultos y tenemos la inclinación de volvernos policías.

4. El niño escribe y dibuja sobre los descubrimientos que él hace del mundo que le rodea, y en especial sobre su cuerpo. Escribe y dibuja en papelitos en los bancos, en las paredes, en su cuaderno. Busca afirmarse, ser él mismo, para autovalorarse y reconocerse. Pero aquí ya la situación es más difícil... para los adultos. Porque la sociedad adulta tiene sus complejos y sus tradiciones y sus pudores. Pregúntese nomás sobre la actitud de la mayoría de los maestros cuando descubre que un niño está dibujando un órgano sexual. Notemos la reacción de un grupo de niños ante una imagen de sus semejantes desnudos... Este punto sí da para largo. ¿Toma usted esta forma de expresión como algo natural en el niño, o como una "desviación" del adulto?

5. También el niño se expresa con llanto, con gritos y con movimientos de todo el cuerpo, e inclusive a golpes. ¿Qué importancia les damos a estas formas de expresión? ¿O les decimos: ¡Cállate!, ¡No te muevas! ¡No pelees! ¡No grites!?

6. La infinita variedad de juegos son también maneras de expresar la creatividad, la imaginación, las habilidades corporales o mentales. El juego es una manera de apropiarse del mundo y de crecer. Para los niños, es la cosa más seria e importante del mundo. ¿Qué valor le damos nosotros al juego?

7. Y finalmente, existen las conversaciones, el diálogo de los niños con sus padres, con los profesores, con los adultos en general. Lo que los entendidos llaman la comunicación vertical, de abajo para arriba y viceversa, a diferencia de la comunicación horizontal que se da entre los propios niños. El niño intenta intercambiar sus experiencias con el mundo de los mayores. En este caso, y en todos los demás, los adultos tenemos la enorme responsabilidad de comprender, y estudiar y conocer ese mundo hasta ahora casi vedado por nuestra autosuficiencia. Comencemos pues a comprender el lenguaje de los niños para aprender a respetarlo y valorarlo con justicia y amor.

Wipalabra

Por Jorge Mansilla Torres

Mercosureados

A mi hermana Luzmila. Animo.

El pasado domingo, Gigantonio Aranibar puso de vuelta y media a los peruanos. Entrevistado por una radio limeña, el canciller dijo que Bolivia era, además de andina, una región amazónica y platense, y que por allí se iba a delinear el futuro del país.

Tal declaración, dicha ciertamente sin más objetivo que vender discurso, causó soponcio entre algunos patas mazamorreros que bien nos quieren, porque creen que se trata de un deslinde geopolítico hacia el Atlántico, una movida que equivaldría al "desabandono" de históricas alianzas político-militares y recientes acuerdos de interés económico-comercial con Perú.

"Oye, Causa -me llamó el Cholo Alberto, desde Lima-, ¿qué se tráin ustedes los boliches con esas poses, pe? ¿Ya se créin gauchos de refilón, cariocas de remate, ah?

Estaba indignado.

Me tardé un kilo tratando de entender la bronca perucha y en medir los alcances de la supuesta declaración y, para ganar tiempo, "en calidad de mientras pienso" (como dicen los mexicanos), me puse a pedirle al Cholo mayores detalles de la aranibarada. Me la cantó completa: que fue por la Cadena Solar, que repite sus programas en los países del Pacto Andino, que muchos analistas peruanos estaban que se los llevaba Mandinga y que, "por últimadamente, ¿en qué va a quedar el enclave portuario de Ilo que medio les regalamos como préstamo?" (sic).

Limpio, descriterlado y simplón, el Cholo -con quien corrí mil aventuras en Lima, gozando de la beca que me dio el dictador-suelo Banzer en los 70- explayó, entre burlas y veras, sus chiquiteces, al imaginar a los bolivianos más tirados hacia el Atlántico y, en el colmo de sus especulaciones, hasta me preguntó si íbamos a recorrer la sede de gobierno a Santa Cruz de la Sierra. Flagrante mala leche, claro.

Para frenar al andanada recurrí al ardid diplomático de decirle que "en este momento, Cholo, voy a llamar a la cancillería boliviana para pedirle al ministro que me informe de manera pormenorizada de este proyecto tan novedoso como inquietante.

Vaya, vaya. Así que, según Gigantonio, ya nos dimos la vuelta. De improviso, con una declaración apoyada en la mera geografía, los bolivianos nos damos "cuenca" de muestra pertenencia a las Cuencas del Plata y del Amazonas, ahí abajito del mapa, y por ende semos platenses y amazónicos. De "guajchas" a gauchos; de cariacontecidos a carioquinhos. Así de simple.

No está mal. ¿Cuál extrañeza? Volvemos a ser carne de la disputa geopolítica. En tiempos de la Colonia, cuando por llamarnos algo nos decían Alto Perú, la Corona nos mandó a depender lo mismo del Virreinato de Buenos Aires que del de Lima, y aunque ambas comisarías imperiales nos trataban con la punta de la bota o a chirlazos (porque nos miraban sólo como a productores de mitayos, plata, oro, maíz, trigo y lana), siempre fuimos polo de sus negocios y factor de sus estrategias.

Volvemos, pues, al jueguito del toma y daca porque así conviene hoy a la economía de mercado y al rampante neolibertinaje.

Nunca pudimos pactoandinizarnos y ahora nos ponen en posición de mercosurearnos, sin otro atractivo ni explicación que ganar los subtítulos de "platenses y amazónicos".

El Coni-erno leoniberal se llena la boca con el juego de palabras, proclama que podemos ser nexo entre el mundo andino y el amazónico-platense, aunque para el caso no tengamos otra cosa que ofrecer que nuestra ingenuidad y nuestras riquezas naturales en su estado más salvaje, sájtamente como en la Colonia.

¿Qué tenemos industrialmente serio como para meternos a competir con Brasil y Argentina, por ejemplo? ¿Con qué tamaños económicos o financieros vamos a entrarle al tráfago mercosureante?

¿Qué proyecto, ya no de desarrollo sino de defensa de nuestros recursos naturales y humanos en las cuencas del Plata y del Amazonas tenemos? Nos endulzamos la oreja oyendo el plan transoceánico de Brasil, que pretende saltar del Atlántico al Pacífico clavando su garrocha en suelo boliviano, y nos pajeamos con sólo pensar que seremos un territorio de peaje (qué fea palabra) cuando... ¡en fin!

Aunque, ¡globalización de cuerno!, nada valdrá decir que Río o Baires son los centros geopolíticos de la región si todos tenemos conciencia de que nuestro destino y sobrevivencia dependen de dos capitales hegemónicas e inevitables, llamadas Washington y Fondo Monetario Internacional. ¿O qué?

No es, pues, gratuito que todos los pueblos latinoamericanos, desde la Manogonia (México) hasta la Patagonia (Argentina) nos pasemos el tiempo entonando la rondita de la dependencia: "Los pueblitos dicen tío, tío, tío, cuando tienen hambre, cuando sienten frío..."

RESENCIA
ro fundado por
er Cajas K. el
arzo de 1952

Jefe de Corresponsales: Rolando Garvizu M.
Secretario de Redacción: Ramiro Ramírez S.

Jefes de área:
Investigación: Amanda Dávila T.
Social: Teddy Molina Ch.
Cultural: Rubén Vargas P.
Deportes: Miguel Velarde T.

Editora PRESENCIA S.R.L.
Gerente General: Ramiro Jáuregui A.
Impresores: Editorial LUX
La Paz - Bolivia

Avenida Mariscal Santa Cruz, Nº 2150
Casilla de Correo 3276 - Cajón Postal 10152
Central Telefónica: 372344
Télex 2659 BV - Telefax 391040

SOLICITADA

EXCELENTISIMO SEÑOR VICEPRESIDENTE DE LA REPUBLICA Y PRESIDENTE NATO DEL CONGRESO NACIONAL

Facultado por la Resolución de la Honorable Cámara de Diputados de 22 de diciembre de 1994, presenta denuncia para que se instaure Juicio de Responsabilidad contra las personas que indica.
Otrosíes.-

HUMBERTO TRIGO GUZMAN, boliviano, mayor de edad, hábil por derecho, con C.I. Nº 855573 (CBBA), abogado, con Matrícula del Colegio de Abogados de La Paz Nº 2660, natural y vecino de la ciudad de Cochabamba, precariamente en esta Ciudad, ante su Excelencia con todo respeto digo:

Todos los habitantes de este País, tienen conocimiento que en la elaboración de las Diligencias de Policía Judicial, realizadas al amparo de la Ley 1.008, se actúa como en la época del oscurantismo medieval, donde los procesos sumarios realizados por la Santa Inquisición se iniciaban a simple denuncia de cualquier enemigo o envidioso.

En la actualidad, los funcionarios de la Fuerza Especial de Lucha Contra el Narcotráfico, herederos de la Santa Inquisición, se basan en supuestos "informantes", la mayoría llegados a esa condición después de ser detenidos y posteriormente liberados, haya o no evidencia en su contra, a cambio de convertirse en delatores o "testigos" para dañar con su falso testimonio a cualquier habitante del País.

Esa época de terror de la edad media, tristemente revivida en la época de la Alemania Nazi, la volvemos a vivir en la actualidad gracias a los métodos utilizados en la lucha contra el tráfico de drogas, en la que funcionarios nacionales y extranjeros, a simple denuncia, sin que exista una investigación previa, detienen sin mandamiento de aprehensión emanado de autoridad competente a los presuntos narcotraficantes, los someten a torturas inimaginables, saquean sus propiedades y las de sus parientes, allanan sus domicilios sin ninguna orden judicial, atemorizan y amenazan a sus familiares y amigos, y recién se opera el proceso investigativo.

En las mal llamadas investigaciones logran, mediante métodos que Torquemada y los jerarcas del nazismo envidiarían, declaraciones en las cuales los detenidos se involucran a sí mismos, de padres contra sus hijos, esposas y parientes y viceversa, las que junto con las declaraciones de los falsos "informantes" y en muchos casos con informes de laboratorio fraguados, sirven de base de las Diligencias de Policía Judicial, que, en virtud a lo dispuesto por la Ley 1.008, adquieren calidad de Prueba Preconstituida.

Hoy somos testigos que la honra, fortuna y libertad de muchos ciudadanos, está pendiendo de un hilo, puesto que a los "informes" proporcionados por elementos descalificados, le dan mayor valor que a la palabra de muchos ciudadanos honestos.

Vemos con estupor, como algunos Fiscales de Materia de Sustancias Controladas, utilizan como "informantes" a sujetos que tienen doble identidad (una para "informar" y otra para su actuar diario), prófugos de la justicia boliviana que declaran libremente en dependencias de la F.E.L.C.N. pese a que los funcionarios que les reciben sus declaraciones están en conocimiento de esa su condición, reos rematados o condenados a los cuales se les ofrece, líricamente, su libertad o condenas leves a cambio de involucrar a personas que no conocen, todo ello con el único objetivo de ganar indulgencias ante los que deben rendir cuentas de sus actos, que no son precisamente sus superiores de acuerdo a ley.

Hace cerca de diez meses, el País recibió con sorpresa la noticia de la detención, entre otros, del Capitán Isaac Chavarría Diez de Medina; pero lo que más alarmó al pueblo fue que este señor, supuestamente vinculado a actividades de narcotráfico, tendría relaciones con la cúpula del MIR. Esta detención fue lograda gracias a las declaraciones de un reo condenado.

La F.E.L.C.N. en su afán de protagonismo, dosificó la información, con el objeto que la opinión pública forme criterio adverso contra una administración que recién dejó el Gobierno.

Ante la serie de hechos que se sucedieron, el ex Presidente Constitucional de la República Lic. Jaime Paz Zamora se vio forzado a romper su silencio, dirigiéndose al País en un mensaje que es por todos conocido. Estos antecedentes someramente expuestos han creado una duda en la opinión pública que lamentablemente no ha sido aclarada, tomando en cuenta que sobre todo los acusados simplemente existen presunciones o hipótesis de supuestos actos ilícitos.

El informe prestado por el Fiscal Leopoldo Ramos, Autoridades y Funcionarios de la F.E.L.C.N. ante la Comisión de Constitución, Justicia y Policía Judicial de la Honorable Cámara de Diputados, es la prueba de lo afirmado, ya que en la H. Comisión se ha puesto en evidencia que a simple denuncia de cualquier sujeto descalificado, se elaboran Diligencias de Policía Judicial en las que se afirman como verdades jurídicas irrebatibles, simples conjeturas y suposiciones que no tienen respaldo de prueba alguna.

Pero lo más grave del caso es que la mayoría de la Honorable Cámara de Diputados, en base a esa conjeturas y suposiciones ha ordenado el procesamiento del Sr. Oscar Eid Franco y del ex Prefecto de Santa Cruz Dr. Rolando Aróstegui Quiroga, por el supuesto delito de encubrimiento tipificado por el Art. 75 de la Ley 1.008, ha dispuesto la investigación de varias personas y ha dejado libre la posibilidad de que cualquier ciudadano pueda denunciar al ex Presidente de la República Lic. Jaime Paz Zamora y al ex Ministro del Interior Guillermo Capobianco para que sean sometidos a un Juicio de Responsabilidad, todo ello por el simple hecho de ser amigos del Sr. Isaac Chavarría Diez de Medina, el cual ya ha sido condenado por la opinión pública como si fuera narcotraficante sin haber sido oído y juzgado en juicio justo e imparcial, gracias a la campaña de desprestigio iniciada en su contra con el fin velado de perjudicar las legítimas aspiraciones políticas del Lic. Jaime Paz Zamora.

Por lo expuesto y facultado por el Art. 2º de la Ley de 20 octubre de 1944 y por la Resolución Camaral de fecha 22 diciembre de 1994, considerando un deber cívico lograr el esclarecimiento de los hechos investigados por la Comisión de Constitución, Justicia y Policía Judicial de la Honorable Cámara de Diputados y así alcanzar la verdad, por el bien del País y de la democracia, presento denuncia contra el ex Presidente Constitucional de la República Lic. **Jaime Paz Zamora,** contra el ex Ministro del Interior **Sr. Guillermo Capobianco Rivera,** contra el ex Prefecto de Santa Cruz **Dr. Rolando Aróstegui Quiroga**, contra el ex Ministro de Planeamiento y Coordinación **Lic. Samuel Doria Medina,** contra el ex Subsecretario de Transportes y Ministro a.i de Transportes y Comunicaciones **Sr. Marcelo Paz Navajas** y contra la ex Presidenta de la Junta de Acción Social de la Presidencia con rango de Ministro **Sra. Rosario Paz Zamora,** todos bolivianos, mayores de edad, hábiles por ley, solicitando a su Excelencia someta la presente denuncia a conocimiento del Congreso Nacional para que disponga la Instrucción del Sumario contra los nombrados ex dignatarios de Estado dentro de Juicio de Responsabilidad, de acuerdo a las previsiones de la Constitución Política del Estado de 2 de febrero de 1967 y las Leyes especiales de 31 de octubre de 1884 y 23 de octubre de 1944, conforme lo establece el Art. 4 de las Disposiciones Transitorias de la Ley Nº 1585 de Reforma a la Constitución Política del Estado de 12 de agosto de 1994.

OTROSI 1º Estando dispuesto por el Art. 15 de la Ley de 31 de octubre de 1884 que **"Los cómplices, fautores o encubridores estarán sometidos al mismo procedimiento parlamentario que el acusado principal y su juzgamiento definitivo, tendrá lugar en los estrados de la Corte Suprema"**, y estando los nombrados ex dignatarios de Estado acusados de haber encubierto las supuestas actividades delictivas del Sr. Isaac Chavarría Diez de Medina, solicito respetuosamente a su Excelencia que se tenga a bien ordenar que los señores Jueces del Juzgado de Partido 1º de Sustancias Controladas del Distrito Judicial de La Paz remitan al Honorable Congreso Nacional todos los antecedentes del Juicio seguido por el Ministerio Público contra los Sres. Isaac Chavarría Diez de Medina, Mariano Donoso Blanco, Wilber Cors Molina, Miguel Antonio Benquique Bernardo, Jorge Ibáñez Hurtado, Cástulo Saucedo Alba, Julia Saucedo de Chavarría y Juan Carlos Peredo Paz; de la misma manera se disponga que la Corte Superior del Distrito Judicial de La Paz remita a conocimiento del Congreso Nacional los antecedentes del Juicio seguido por el Ministerio Público contra el Sr. Oscar Eid Franco; asimismo solicito respetuosamente se sirva ordenar que la Fuerza Especial de Lucha Contra el Narcotráfico remita al Congreso Nacional los antecedentes de la investigación que vienen realizando respecto a la Sra. Rosario Paz Zamora, Edith Paz Zamora, Elmer Saucedo Montoya, Hugo Muñoz Leaño, Jorge Méndez Roca, Jorge Velásquez Benavides, Edgar Fernández Lazcano, Samuel Doria Medina, Erwin Saucedo Hurtado y Marcelo Paz Navajas, para que todos ellos sean sometidos al mismo procedimiento parlamentario que los que gozan de Juicio de Responsabilidad, conforme lo establece la disposición legal transcrita y por existir conexitud entre todas esas causas y la presente.

Esta solicitud está amparada, además de lo dispuesto por el Art. 15 de la Ley de 31 de octubre de 1884, en el Art. 24 del Código de Procedimiento Penal que señala: **"(CONOCIMIENTO DE DELITOS DE DIFERENTES JURISDICCIONES).- Si se tratare de juzgar delitos de diferentes jurisdicciones existiendo conexitud, será la jurisdicción mayor la que arrastre a la menor"**, en el Art. 27 del mismo Código que señala: **(INDIVISIBILIDAD DE JUZGAMIENTO).- Por un mismo delito no se podrá seguir diferentes procesos aunque los imputados sean distintos"** y en el Art. 27 de la Ley 1455 de Organización Judicial de 18 de febrero de 1993 que señala: **(DETERMINACION DE LA COMPETENCIA).- La competencia de un tribunal o juez para conocer un asunto, se determina por razón del territorio, de la naturaleza, materia o cuantía de aquel y la calidad de las personas que litigan".**

Como jurisprudencia señalamos el Juicio de Responsabilidad instaurado contra el ex Presidente Luis García Mesa Tejada, cuya fase sumarial fue de conocimiento del Honorable Congreso Nacional y su juzgamiento fue realizado ante la Corte Suprema de Justicia de la Nación, proceso al que fueron sometidos desde un ex Presidente de la República y ex Ministros de Estado hasta paramilitares y otros ciudadanos que por sí solos no tenían derecho de ser procesados dentro de un Juicio de Responsabilidad.

OTROSI 2º Como prueba para el Juicio de Responsabilidad, señalo los tres Informes emanados de la Comisión de Constitución, Justicia y Policía Judicial de la Cámara de Diputados respecto a la investigación denominada caso Narcovínculos, la Resolución Camaral de fecha 22 de diciembre de 1994, los antecedentes existentes en el Juicio seguido por el Ministerio Público contra Isaac Chavarría Diez de Medina y otros y los antecedentes acumulados por la F.E.L.C.N. en la investigación seguida contra la Sra. Rosario Paz Zamora y otros.

OTROSI 3º Conoceré providencias en Secretaría de su digno Despacho.

Será Justicia. &.
La Paz, enero 9, 1995.

HUMBERTO TRIGO GUZMAN
ABOGADO

BANCO CENTRAL DE BOLIVIA
BIBLIOTECA

A un paso modificación de Ley 1.008, según EJE

El diputado Ramiro Barrenechea adelantó ayer que en las próximas semanas el país podrá contar con una nueva ley sobre la coca, controladas y régimen de coca, después que todas las bancadas parlamentarias comprobaran la adecuación de la ley 1.008 a las normas constitucionales.

En el marco de la inauguración de la campaña "Coca '95", realizada por organizaciones campesinas, que tuvo lugar en el Legislativo, Barrenechea dijo que todas las bancadas de la oposición y el oficialismo aprobaron el proyecto de ley de modificación de la Ley 1.008, por lo que vez reiniciada las series una vez reiniciada las series legislativas su aprobación debe llevar más de 15 días.

CUESTION DE DIGNIDAD

El diputado no descartó que el Congreso de los Estados Unidos de Norteamérica ejerza una presión para que el Legislativo no avalen a la modificación de la mencionada ley.

"De darse el caso -dijo- se está actuando como un país soberano, pese a que existe la necesidad de restablecer los derechos constitucionales y garantías personales de los individuos que son afectados por la Ley 1.008. "Subraya que se trata de "una cuestión de dignidad nacional".

Refirió también que la adecuación de la Ley 1.008 a la Constitución Política del Estado es una condición indispensable para desarrollar la despenalización de la coca, tanto a nivel nacional como internacional. Este propósito es perseguido precisamente, por las organizaciones campesinas y de productores de coca, que ayer inauguraron la campaña "Coca '95".

DESPENALIZACION

Esta campaña se realizará a nivel nacional e internacional y buscará la revalorización de la coca, su despenalización y su industrialización, manifestó Barrenechea, rodeado de varios dirigentes campesinos y cocaleros, en la conferencia de prensa.

En términos nacionales, aparte de la modificación de la Ley 1.008, la campaña plantea "la industrialización de la coca con tecnología de punta para lograr productos medicinales, cosméticos y alimenticios, para su comercialización nacional y mundial".

COCA PARA EL DESARROLLO

Una de las estrategias centrales de los campesinos es "coca para el desarrollo", que significa que mediante la coca, su industrialización y los réditos que genere esta, se realicen inversiones para un desarrollo integral.

"La puesta en práctica de la estrategia demostraría que sin inversiones externas ni apoyo estatal los campesinos son capaces de generar condiciones de mejoramiento y desarrollo de las áreas rurales, siempre que se permita lo que está establecido: el uso lícito de la coca".

Campesinos cocaleros inauguraron campaña "Coca '95".- La estrategia es "coca para el desarrollo".-

Reformas a la Ley Tributaria mejorarán ingresos municipales

Con las reformas a la Ley Tributaria, los gobiernos municipales del país recibirán recursos por Bs 678 millones a través de la participación popular, en lugar de los Bs 620 millones proyectados.

Esa afirmación fue hecha ayer por el secretario nacional de Participación Popular, Carlos Hugo Molina, quien señaló que gracias a las reformas a la Ley 843, los recursos por coparticipación tributaria que percibirán los municipios este año se incrementarán en 9,42% de lo estimado.

"Las modificaciones a la Ley Tributaria beneficiarán significativamente a los gobiernos municipales en sus ingresos y así lo han comprendido sus autoridades al aprobar esas reformas en su reciente asamblea", manifestó.

Al informar sobre la proyección consolidada de distribución de recursos para 1995, el titular de esa secretaría tomó como referencia el año 1993, en el que los municipios recibieron Bs 222 millones por concepto de coparticipación. En 1994 se distribuyeron Bs 428 millones y para este año se prevén Bs 678 millones.

INVERSION PUBLICA

En el campo de la inversión pública municipal, que en 1993 -antes de la participación popular- fue de Bs 311 millones, Molina manifestó que se tiene proyectada una inversión de Bs 610 millones en proyectos y obras, planteadas a través de los Planes Anuales Operativos (PAO) de cada municipio.

"En 1994 se presentaron y se pusieron en ejecución cinco mil proyectos y estimamos que para este año sean alrededor de 10.000", dijo.

En torno a la distribución de recursos por áreas, se destacó el giro hacia una repartición más equitativa en favor de las provincias.

De ese modo, de sólo el 7,9% de recursos que percibieron las provincias en 1993, frente a un 92% de las ciudades capitales, ese porcentaje se elevó a 45% en 1994 y se estima que se incrementará a 61,5% para este año.

"Eso significa reivindicar una distribución de recursos con justicia para las relegadas provincias, que se hará efectiva con la participación", enfatizó Molina.

REGISTRO DE OTBs

En torno al registro de Organizaciones Territoriales de Base (OTBs), el subsecretario del sector, Luis Ramírez, reveló que existen 2.700 solicitudes de OTBs en municipios de todo el país.

Sin embargo, el primer resultado de ese proceso se está presentando en Chuquisaca, donde existen 200 OTBs que ya recibieron su personería jurídica, mientras que la provincia Zudáñez se cuenta con 400 solicitudes de registro.

El pasado domingo se congregaron más de mil comunarios en esa provincia, para el acto de entrega de su personería jurídica. Ramírez explicó que en ese caso han recibido su personería 27 sindicatos campesinos (el total existente en Zudáñez), una junta vecinal y la central campesina.

Asimismo, recibieron reconocimiento jurídico 18 sindicatos campesinos de la segunda sección de la provincia Tomina, 21 sindicatos en Icla, 18 en El Villar, mientras que este fin de semana se espera hacer lo mismo para las OTBs de 120 comunidades en Camargo e Incahuasi.

Respecto a las principales ciudades del país, Ramírez señaló que será Cochabamba la primera en iniciar el registro de OTBs, y lo hará esta semana.

DEPARTAMENTO	COPARTICIPACI. BRUTO PROGRAMADO 1994	INVERSION 1,994 A	COPARTICIPACI. BRUTO PROGRAMADO 1995 (2)	INVERSION 1,995 B	DIFERENCIA ABSOLUTA B-A	DIFERENCIA RELATIVA %
LA PAZ	156,293,320	101,056,777	200,925,998	180,836,998	79,780,222	78.95
SANTA CRUZ	94,461,610	67,220,449	144,228,061	129,805,255	62,584,806	93.10
COCHABAMBA	70,414,290	52,761,617	117,358,550	105,622,695	52,861,078	100.19
ORURO	19,780,147	15,626,217	35,953,077	32,357,769	16,731,552	107.07
POTOSI	31,547,790	27,871,327	68,276,216	61,448,594	33,577,268	120.47
CHUQUISACA	24,685,494	20,337,455	47,966,047	43,169,442	22,831,988	112.27
TARIJA	16,211,931	13,167,757	30,804,313	27,723,882	14,556,125	110.54
BENI	13,522,578	11,926,859	29,194,049	26,274,644	14,347,785	120.30
PANDO	1,866,355	1,444,838	4,024,549	3,622,094	1,977,256	120.21
TOTAL (Bs.)	428,783,515	311,613,295	678,734,860	610,861,374	299,248,079	96.03

Nota.- Inversión 1994 corresponde a la suma del 30% de la inversión enero-junio/1994 más el 90% de los recursos julio-diciembre/94
Inversión 1995 corresponde al 90 % de los recursos para 1995

Inversión pública municipal, financiada con recursos de la participación popular programada para 1994-1995.

Inversión pública municipal para este año se estima en Bs 610 millones.

Japón apoya protección a la flora

El embajador japonés suscribió ayer un convenio con los representantes del Proyecto Prometa para la Reserva Nacional de Flora y Fauna Tariquía (RNFFT), en el departamento de Tarija, por el cual se otorgará una donación de 2 millones, destinados a financiar el mencionado proyecto en un ambiente tarijeño. El embajador del Japón, Shizuya Kato y el ejecutivo del proyecto PROMETA, Gabriel Baracatt, fueron los encargados de suscribir el convenio de cooperación, en acto realizado en la sede de la misión diplomática.

El embajador del Japón destacó la necesidad de trabajar por la protección de la flora y fauna, y se comprometió a continuar con esa ayuda en favor de la población de la población en problemas ambientales.

Nueva directora de Educación enfrenta oposición del magisterio

SANTA CRUZ, 12 (PRESENCIA).- La profesora Silvia Alvarez fue posesionada hoy por el prefecto cargo de directora departamental de Educación, en medio de la resistencia del magisterio, por irregularidades en su designación, al no haber cumplido a cabalidad con el concurso de méritos y examen de competencia.

Alvarez, que antes de polemizar con Muller optó por bajar la cabeza, se declaró abierta al diálogo y convocó al magisterio a trabajar en ese marco y en favor de la educación dentro de lo que señala la Reforma Educativa.

"Los dirigentes sindicales no sólo deben oponerse sino aportar a la construcción de un mejor sistema", apuntó Alvarez durante el acto de resistencia del magisterio a su designación.

Por su parte Javier Baldivieso, ejecutivo nacional de la Confederación Nacional de Maestros, dejó en claro que el sector repudia los mecanismos de imposición que se están utilizando en clara violación a las propias normas de la convocatoria del concurso de méritos y examen de competencia.

Por lo que se declaró "profundamente satisfecha", Muller antes de abandonar su despacho la llamó "traidora" y dijo que ésta "nunca se presentó a dicho concurso sino que fue favorecida con la instalación de un "tribunal privado" desde donde salió "designada" como nueva autoridad educativa de Santa Cruz.

Alvarez, que antes de polemizar con Muller optó por bajar la cabeza, se declaró abierta al diálogo y convocó al magisterio a trabajar en ese marco y en favor de la educación dentro de lo que señala la Reforma Educativa.

"Los dirigentes sindicales no sólo deben oponerse sino aportar a la construcción de un mejor sistema", apuntó Alvarez durante el acto de resistencia del magisterio a su designación.

Por su parte Javier Baldivieso, ejecutivo nacional de la Confederación Nacional de Maestros, dejó en claro que el sector repudia los mecanismos de imposición que se están utilizando en clara violación a las propias normas de la convocatoria del concurso de méritos y examen de competencia.

Institutos de educación ilegales serán clausurados

Los institutos de educación superior que funcionan ilegalmente en el país serán clausurados si no regularizan su situación, advirtió el titular del sector, Prof. Juan Martínez al anunciar la realización de un inventario de estas instituciones.

Actualmente están registrados 900 institutos de educación superior en Bolivia, sin embargo existe un número indeterminado de institutos que funcionan al margen de la ley o en forma semi legal, reveló ayer el subsecretario de Educación Superior, Ciencia y Tecnología, Ing. Orlando Cossio.

De éstos, por lo menos 15 en todo el país ofrecen sus servicios sin contar con la resolución secretarial que autoriza su funcionamiento.

CRECEN COMO HONGOS

El titular de Educación hizo hincapié en las recientes declaraciones del ministro de Desarrollo Humano, Enrique Ipiña y su advertencia a los padres de familia sobre este tipo de instituciones de enseñanza ilegales.

"Todavía no sabemos cuántos son los institutos y colegios particulares que funcionan ilegalmente, pero vemos con preocupación que han crecido como hongos en todo el país", afirmó Martínez.

En este campo, explicó que la política educativa es clara: se trata de garantizar a la población la calidad de un servicio de enseñanza adecuada que no se convierta en una fuente de lucro.

Para ello, Martínez anunció que se está coordinando con la Subsecretaría de Educación Superior para realizar un inventario de los institutos registrados y de los que funcionan sin autorización legal.

OFERTAS SEDUCTORAS

Para el subsecretario del sector, el tema es complejo pues la oferta de carreras cortas que se le presenta a los jóvenes es muy grande, siendo las más conocidas y seguidas las de secretariado comercial y bilingüe, contabilidad, administración de empresas y computación Sin embargo y pese a la diversidad de carreras y facilidades que se ofrece, estos institutos distan en muchos casos de garantizar un eficaz servicio.

Secretario del sector anunció que se hará inventario de estas instituciones.- Existen 900 registradas en todo el país, pero 15 funcionan ilegalmente.

Un ejemplo significativo, coinciden las autoridades, es el de centros de formación para secretariado bilingüe en sólo tres meses.

"Todos sabemos que nadie puede salir como secretaria bilingüe en tres meses cuando otros institutos forman en dos años, eso es engañar a la gente", replicó el secretario de Educación.

El problema surge cuando los egresados de estos institutos de dudoso nivel acuden a la secretaría a exigir su título reconocido por el gobierno. "Es cuando surge la sorpresa al comprobar que el instituto donde se formaron no está siquiera registrado", manifestó Cossio.

PARA SUPERAR DEFICIENCIAS

De los 15 institutos ilegales establecidos por el momento, a 5 de se les notificó la prohibición de inscribir alumnos hasta que se regularice su situación legal, confirmó el subsecretario del sector. Tres de ellos funcionan en La Paz, uno en Santa Cruz y otro en Cochabamba.

Fuera de los institutos que promocionan sus servicios através de avisos clasificados, existe muchos otros que lo hacen a través de volantes que reparten en diferentes puntos de la ciudad.

Todo instituto debe mostrar en un lugar visible la copia de la resolución secretarial que autoriza su funcionamiento. En tal sentido, el Prof. Martínez puntualizó que los padres de familia tienen el derecho de exigir a las autoridades de la institución este documento como garantía para inscribir a sus hijos.

Por su parte, Cossio invocó a los padres de familia a colaborar mediante la identificación de los institutos de educación superior que no cuenten con la resolución respectiva y proceder a la adopción de medidas.

SE NORMARA FUNCIONAMIENTO

Frente a la complejidad de estas instituciones de educación, Cossio señaló que se trabajará en la normatividad para el funcionamiento de los institutos de educación superior. Con ello, se busca definir claramente los campos de formación que ofrece cada instituto o centro de formación y las exigencias académicas que deben garantizar a todo estudiante que opta por este servicio.

Denuncias sobre corrupción de alcaldes debe contar con pruebas

Toda denuncia sobre presunta corrupción de autoridades municipales en el uso de recursos de la participación popular, debe ser presentada con las respectivas pruebas para proceder legalmente en cada caso, manifestó el secretario nacional de Participación Popular, Carlos Hugo Molina.

Frente a las continuas denuncias de malos manejos de los recursos de coparticipación tributaria, por parte de algunos alcaldes, Molina se mostró cauteloso y pidió tocar el tema con seriedad para evitar perjudicar la gestión de los gobiernos municipales.

Manifestó que de las denuncias presentadas contra algunos alcaldes, sólo una ha sido remitida a la Secretaría de Hacienda para que la verifique y pida la rectificación respectiva. En el caso de denuncias sobre compras de vehículos, el secretario explicó que luego de las investigaciones se pudo constatar que la compra de dichas unidades estaba contemplada en sus planes anuales operativos.

"La compra de dichos vehículos había sido aprobada previamente por sus respectivos concejos municipales y estaba destinado a prestar servicio en las áreas rurales, por tanto debemos pensar que si se procedió a su compra -que además fue mediante licitación- fue con sentido de responsabilidad", manifestó Molina.

Asimismo, en el caso de los teléfonos celulares, la verificación permitió constatar que sólo se puede adquirir este servicio en las ciudades del eje central y con algún grado de influencia en algunas provincias del país.

"Por tanto, es difícil que municipios de Guayaramerín, Tarabuco o Rurrenabaque hayan adquirido teléfonos celulares como se ha denunciado", aseveró.

El secretario de Participación pidió a la población denunciar sólo con pruebas si se quiere actuar con seriedad. Afirmó que el gobierno no desea hacer escarnio de este tema ni mucho menos ensombrecer la gestión de los municipios que recién comienzan en este proceso de cambio, por razones políticas o personales.

BANCO CENTRAL DE BOLIVIA

CONVOCATORIA PARA LA ASIGNACION DE RECURSOS DE DESARROLLO

Nº 02/95

El Banco Central de Bolivia convoca a las Entidades Financieras Bancarias y No Bancarias, que se encuentren debidamente habilitadas por su Directorio, a participar en la Asignación de Recursos de Desarrollo.

La fecha y hora límite para la presentación de propuestas será el día jueves 19 de enero del año en curso, hasta horas 9:00 a.m. en las oficinas de la Gerencia de Desarrollo (piso 8), del Banco Central de Bolivia.

El acto público de apertura de sobres de propuestas se realizará a horas 11:00 a.m. del mismo día, en la mencionada Gerencia.

Las Líneas, Tasas Base y montos a ser ofertados serán los siguientes:

LINEA DE CREDITO	TASA BASE %	MONTO OFERTADO US$.
PROG. DE CRED. MULTISECTORIAL BID 629/OC-BO	8.45	3.000.000.-
PROG. DE CRED. MULTISECTORIAL BID 930/SF-BO	9.81	1.200.000.-
PROG. GLOBAL AGROPECUARIO BID 213/IC-BO	8.46	2.000.000.-
BOB/CAF SECTOR PRODUCTIVO	10.63	5.000.000.-
CAF-SAFICO EXPORTACIONES	9.38	3.000.000.-
TOTAL		14.200.000.-

La Paz, 12 de enero de 1995

COOPERATIVA DE TELEFONOS AUTOMATICOS SUCRE "COTES" LTDA.

ACLARACION PUBLICA

La Cooperativa de Teléfonos Automáticos Sucre, COTES LTDA., ante una publicación aparecida en "EL DIARIO" en fecha 5 de enero de 1995, en la que el Gerente Ejecutivo de la Empresa Nacional de Telecomunicaciones Germán Medrano Kreidler, afirma que varias Cooperativas Telefónicas decidieron apoyar e ingresar al proceso de capitalización, se permite aclarar lo siguiente:

Que en ningún momento COTES LTDA., ha tenido comunicación, ni siquiera lejana con la referida autoridad y menos apoyar e ingresar a la capitalización y que la interesada versión se trata de una burda mentira que queda en la cuneta, considerando que el mismo informante, no mencionó cuales son las Cooperativas que aprueban el plan de capitalización.

Es lamentable que se haya bajado a la "guerra sucia", es penoso el engaño a las Cooperativas, que no es otra cosa que una estafa a la fe de más de 300 mil socios y sus familias. Es una muestra que el Presidente de ENTEL y sus colegas tienen un problema fundamental y es el de la distancia enorme que existe entre lo que dicen y lo que son, entre lo que prometen y lo que en el fondo harán subastar la propiedad del Estado e intentar hacer lo mismo con la propiedad privada, en contra de todo principio legal y lógico.

COTES LTDA., reitera que no ingresó en ninguna conversación o acuerdo con el gobierno y se mantiene firme en su determinación de luchar contra la capitalización, el Proyecto de Ley de Telecomunicaciones, para mantener vigente el sistema cooperativo telefónico en Bolivia.

RELACIONES PUBLICAS COTES LTDA.
Sucre, enero 11 de 1995

Central Obrera Boliviana:

El sacrificio de 10 años del país merece respuestas

Dirigentes de la COB entregaron el extenso pliego único nacional al titular del Trabajo.

El secretario ejecutivo de la COB, Oscar Salas, entrega al ministro de Trabajo, Reynaldo Peters, el pliego petitorio de los trabajadores.

Los trabajadores esperan que el gobierno dé respuestas positivas a las demandas económico y sociales, para compensar los 10 años de sacrificio que han hecho desde agosto de 1985. Ese fue el pedido público del secretario ejecutivo de la Central Obrera Boliviana (COB), Oscar Salas, al momento de entregar el pliego único nacional al Ministro de Trabajo, Reynaldo Peters, ayer a las 18:00 horas, luego de hora y media de retraso.

El dirigente indicó también que el pliego de 24 páginas resume las reivindicaciones fundamentales de todos los sectores afiliados a esa organización nacional.

La justicia social en el país se debilita cada día más, en ese sentido el pliego debe constituirse en un punto de entendimiento y para eso se deben dar respuestas positivas a todas las capas sociales del país y a los trabajadores, agregó.

Afirmó, además, que el documento refleja la posición de rechazo de la COB frente a las medidas que lleva adelante el gobierno.

Al margen de esas consideraciones, Salas pidió que el gobierno dé una respuesta a los trabajadores en el menor tiempo posible.

Por su parte, el ministro sostuvo que el documento fue esperado y que inmediamente se procederá a su análisis por parte del Poder Ejecutivo.

Agregó que es preocupación del gobierno dar solución a todos los problemas que aquejan a los trabajadores del país. Pero advirtió que la respuesta se dará en el marco de la realidad económica, financiera y social.

PARTES SALIENTES DEL PLIEGO

El pliego nacional indica en la introducción: "Los trabajadores bolivianos venimos soportando desde 1985 los devastadores efectos sociales de la denominada política de Ajuste Estructural. En todo este tiempo, la crisis económica ha sido sustentada básicamente en los trabajadores".

Señala que los efectos sociales se han visto reflejados en el despido de miles de trabajadores, reducción de la capacidad de compra de los salarios y encarecimiento del costo de vida, y la carencia de oportunidades de subsistencia.

Por otro lado, agregan los dirigentes, en esta situación desesperante "queremos un país distinto de productores, con fuentes de trabajo estables, con mejores salarios y con seguridad en el empleo".

EMPRESAS

En el último ampliado los trabajadores acordaron demandar la preservación de las empresas estatales y de las corporaciones regionales de desarrollo; fortalecimiento económico, despolitización de su administración y respeto a la estabilidad laboral.

SALARIO Y EMPLEO

La COB exige al gobierno un incremento general para todos los trabajadores del sector público y privado, sobre la base del costo de la canasta familiar de Bs 1.871. Además, el incremento del salario mínimo nacional a Bs 576, así como el pago de antigüedad.

Asimismo, se pide la restitución de todos los trabajadores despedidos después del convenio COB-gobierno, de 6 de mayo de 1994. Se solicita también la creación de fuentes de trabajo de carácter permanente y productivo para los desocupados del país.

RENTISTAS

Exige la fijación de la Renta Básica Mínima Nacional en Bs 576 y concesión de un bono anual compensatorio en favor de jubilados y rentistas. Además, se demanda mantener el actual sistema de seguridad social, en el marco de sus principios filosóficos y doctrinales, sujeto a un programa de mejoramiento, fortalecimiento y ampliación de cobertura.

Se rechaza la capitalización individual y la reforma educativa, se apoya la defensa de la salud, vigencia de las asignaciones familiares, así como respeto al fuero sindical y a todas las organizaciones de naciones originarias, cese de la represión a este sector por UMOPAR y la DEA en el Chapare y Yungas.

Los dirigentes plantean también su pleno rechazo a la Opción Cero, por constituir una humillación para el país, revisión de la ley 1008 y la despenalización de la hoja de coca a nivel internacional.

Las demandas sectoriales de ferroviarios, constructores, prensa y cooperativas, están incluidas en el pliego.

Brote de malaria en Santa Cruz preocupa a la Secretaría de Salud

Más de 200 casos de esta enfermedad se registraron en poblaciones cercanas a la ciudad de Santa Cruz.- Comenzó el bloqueo del brote de malaria con el suministro de medicamentos, "casa por casa".

En poblaciones cercanas a la ciudad de Santa Cruz se detectó un brote de malaria. Un informe oficial da cuenta que al menos 200 personas contrajeron la enfermedad, los casos fueron confirmados por análisis de laboratorio. Existe también un número importante de sintomatológicos.

El secretario nacional de Salud, Joaquín Monasterio confirmó ayer que en las poblaciones de La Guardia, El Torno, Jorochito y la Angostura, ubicadas sobre la carretera antigua a Cochabamba se establecieron los casos de malaria.

Según la explicación de la autoridad, ya la presencia de mosquitos de diferente especie y el registro de casos de malaria complica la situación epidemiológica de Santa Cruz.

En este sentido se desarrolla una intensa campaña de fumigación para acabar con los mosquitos, así como con los denominados "Culex" y "Aides Aigyptis", contra los que se utiliza un determinado químico.

Pero en el caso de la malaria el mosquito "anófeles" que es el transmisor de esta enfermedad, se requiere otro tipo de insecticida. Y lo preocupante es que se presentó en zonas que no son endémicas.

Aunque Monasterio indica que la secretaría dispuso todo lo necesario para cumplir con las tareas curativas y preventivas en las comunidades donde se registraron los casos de malaria. La fumigación contra el anófeles no comenzó debido a las intensas lluvias.

No obstante se procedió a dotar de medicamentos "primaquina", y "cloriquina" contra la malaria a todas los habitantes de la poblaciones ubicadas en la carretera antigua hacia Cochabamba.

Hoy el titular de esa secretaría llevará otra importante partida de medicamentos que también serán utilizados en el tratamiento de la malaria.

La fumigación para matar al anófeles se iniciará "casa por casa" cuando cesen las lluvias.

En relación a la situación del Norte de Santa Cruz, Monasterio indicó que a pesar de las lluvias, el programa de control funciona correctamente y no hay aumento de casos de malaria.

Agregó que en la región cercana a Santa Cruz, es urgente el control del brote debido a que la malaria puede expandirse hacia los barrios suburbanos de la ciudad, donde los drenajes están bloqueados y las obras inconclusas generan aguas estancadas.

En esas zonas se crían los mosquitos y si se presenta el anófeles, el temor es que la expansión de la malaria sea masiva y por eso la preocupación es controlar el brote de la enfermedad e impedir que llegue a la ciudad.

Con nueva denominación

Gobierno autoriza redesquites para aplazados en 1994

El secretario nacional de Educación, Prof. Juan Martínez anunció ayer que este año y de manera excepcional se aplicarán los redesquites para los alumnos aplazados en 1994.

Sin embargo, aclaró que no se trata propiamente de redesquites, sino de "cursos de recuperación" que serán organizados en los colegios de todo el país con el propósito de posibilitar que los alumnos que reprobaron alguna materia tengan la opción de superar este percance sin tener que perder el curso.

Explicó que la educación boliviana se encuentra en una etapa de transición hacia la reforma educativa, donde los alumnos aprenderán en un régimen en el que no habrá aplazos.

"De acuerdo con la Ley de Reforma Educativa, se creará un nuevo sistema de evaluación, pero mientras tanto estamos en un período de transición en el que se mantendrán este año y por última vez cursos de recuperación", manifestó Martínez.

A este curso se inscribirán todos los alumnos aplazados en esta nueva gestión y lo seguirán en forma simultánea a sus materias correspondientes. Al término del curso, los estudiantes serán sometidos a un examen con el cual aprobarán la materia reprobada.

La medida fue di[illegible] por la Secretaría de E[illegible] ción en respuesta a l[illegible] rados pedidos de [illegible] mentos como Potosí, [illegible] Cochabamba, que sol[illegible] al sector la aplicación [illegible] redesquites.

El titular de Edu[illegible] señaló que esta me[illegible] justifica con el argum[illegible] que era injusto y ha[illegible] surdo el que mucho[illegible] diantes que habían a[illegible] do la mayoría de sus [illegible] rias fueran aplazado[illegible] por una o dos de ella[illegible]

"No tiene sentid[illegible] aquellos estudiantes q[illegible] probaron una o dos m[illegible] se veían obligados a re[illegible] curso y llevar materia[illegible] aprendieron y aprob[illegible] respondió el secretario.

NUEVO SISTEMA DE EVALUACION

Sin embargo, este [illegible] será aplicado sólo en es[illegible] mientras las autoridad[illegible] tudian la elaboración [illegible] nuevo sistema de eval[illegible] acorde con las exigenc[illegible] la reforma educativa.

Martínez anunció q[illegible] reglas para un nuevo [illegible] ma de evaluación ser[illegible] fundidas dentro de 15 [illegible] con el propósito de que [illegible] padres de familia como [illegible] diantes tengan conoci[illegible] to de sus alcances y no e[illegible] confusiones ni pedidos [illegible] de año de los conocidos [illegible] desquites".

Entregan equipos médico[illegible] por valor de $US 35.000

El secretario Nacional de Salud, Joaquín Monasterio, da[illegible] entrega de equipo médico.

La Secretaría Nacional de Salud, en un acto especial que se cumplió ayer, entregó equipos médicos de educación y comunicación a las secretarías de Salud de La Paz y El Alto.

Jaoquín Monasterio, secretario nacional, fue el encargado de efectuar la entrega del equipamiento, que fue financiado y adquirido por el Programa Integrado de Servicios de Salud (PROISS).

El equipo entregado a ambas regionales tiene un valor de 35.000 dólares, de los cuales a La Paz se le entregó equipos por un valor de $US 13.600 y a El Alto por valor de $US 6.100, para la gerencia de Recursos Humanos de la Secretaría se destinaron instrumentos y equipos por un valor de $US 2.400, y otros serán destinados a la Dirección de Servicios Médicos.

Se trata de pizarras acrílicas, retroproyectores, [illegible] rios metálicos, máq[illegible] escribir, lámparas de b[illegible] sillas, taburetes giratorios [illegible] rodantes de curación [illegible] lar para sala de espe[illegible] metálicas, así como [illegible] de esterilización.

En el largo listado [illegible] también equipos de su[illegible] godón ALBUS, tablero [illegible] tador manual, garrafas [illegible] otros objetos de acero i[illegible] ble, tensiómetro, bandej[illegible] trumental de acero y o[illegible]

Al destacar la entrega [illegible] equipos, Joaquín Mo[illegible] afirmó que se trata de u[illegible] so aporte para mejorar [illegible] vicios de salud.

Sin embargo, lamen[illegible] país en su condición [illegible] subdesarrollado, no e[illegible] posibilidades de contar [illegible] médicos económicos y [illegible] tecnológicos de otros p[illegible]

NORTE SHOPPING CUMPLE

PREMIOS
1 AUTOMOVIL
3 Refrigeradores
3 Bicicletas Montañeras
3 Máquinas Fotográficas
2 Canastones
100 Premios Sorpresas

COLISEO INSITUTO AMERICANO
(C. Landaeta esq. Heroes del Acre)
Sábado 14 de Enero - Hrs. 17:00
ACTUAN:
• JORGE EDUARDO
• FM & SILVINA
• OPUS 4.40
• BROTHERS

Lista de 200 PRESELECCIONADOS QUE OPTARAN POR LOS PREMIOS

NOMBRE	C. I.	N° CUPON
Aramayo R. Orlando	126496 L.P.	060002
Aguirre P. Victor Hugo	2486435 L. P.	001468
Arandia Rivas Gabriela	3408813	019424
Arce Jofre Juan Pablo	2445370 L. P.	037136
Arce Jofre Ignacio	1344666 L. P.	037135
Avelos Carlos	1061708	024218
Aliaga F. Rodolfo	3559825 L.P.	041076
Arauz Rubén	786722 L.P.	013005
Asbún Karina	N.T.	078692
Arraya A. Mauricio	2440431 L.P.	040354
Aranibar Ll. Gabriela	3436347 L.P.	002730
Alvarez Quisbert Raúl	2288393 L.P.	065727
Arce Jofre Diego	N.T.	067198
Alvarez P. Sara	N.T.	063201
Abraham Andres	241058	072009
Aguilar Patricia	2084212 L.P.	032391
Bellido Diva	486368 L.P.	046184
Burgos Z. Jaime	394878	078436
Bruh O.	N.T.	051177
Burgoa José	2282631 L.P.	009816
Barroso Edgar	1450388 L.P.	061530
Burgoa Rosso	3337423 L.P.	024819
Calderón B. Marco Antonio	2735056 L.P.	010108
Cajias Rodrigo	394070	008220
Crespo I. Danny	N.T.	022926
Cabrera S. Jorge	1503045 S.C.	002689
Cordero Salazar Oscar Felix	2041100 L.P.	005441
Callizaya Roldán Marcela Lupe	3373947 L.P.	041338
Cuellar V. Huascar	3444543 L.P.	076746
Cardenas de Cordero Sonia	252102 L.P.	061747
Cuenca de Aramayo Teresa	380083 L.P.	034001
Calatayud de Sekuma Edit	577718	046597
Carrasco Rafael	50806	037800
Centeno Edgar	4335255 L.P.	067446
Cuenca Monje Martín	2681091	073175
Cajias P.José G.	2566766	015304
Castrillo Virginia	4771414 L.P.	036028
Caba de Flores Angélica	1012572	042083
Castro Olmos Wilfredo	2641367 L.P.	034159
Carrasco Cosme	114680	046204
Diaz Dolares Humberto	2765478	058569
De Balanza Carla	392348 L.P.	055132
Del Loro Nancy	347554 L.P.	025277
De Alvares Mary K.	316260 L.P.	059569
De Brockmann Maria Eugenia	748486 CBBA	039576
De Mercado Beatriz F.	2309686 L.P.	063445
De Cortez Jeaneth B.	2553643 L.P.	047752
De Tobar Lia	251804 L.P.	001570
De L.Lopez Maria Josefa H	196539 L.P.	014966
De Coca Cristina	252240	036655
De Avila Lilian M	2862546 CBBA	061474
Del Villar Gustavo	89736	039095
De Zucarga Lucy	2239053	070884
De Merubia Ana Maria	2371797 L.P.	032877
De Brockmann Maria Eugenia	748486 CBBA	039578
De Soriano Cristina	380014 L.P.	042246
De Cerradas Nelly	496945 L.P.	025071
De Reyes Olivia Vda.	250785 L.P.	030530
Durán Gonzales Oscar	3463158 L.P.	059098
De Méndez Rose Marie	136673 L.P.	016699
De Moraes Claudia	970513 CBBA	009603
De Roses G.	6183350	051192
Diarte Claudio	4327382	056135
Estrada Luis Fernando	3477298 L.P.	042266
Fernandez V. Eddy	225121	056895
Fernandez P. Mirna	N.T.	039544
Gallindo Patricia	374827 L.P.	034302

NOMBRE	C. I.	N° CUPON
Gonzales A. Janett E.	2391693 L.P.	049060
Guzmán Cintia	2636545 L.P.	057510
Gutierrez Ballivian Javier	2692940 L.P.	001204
Garamendy Salas Yamira	347720	078536
Guzmán de Rojas Tania	2048121 L.P.	009681
Gutierrez Abel Tocoinas	N.T.	000834
Gamboa Gomez Marcela	2661861	012831
Gutierrez Ballivian Javier	2692940 L.P.	001615
Gonzales B. Roberto	2377702 L.P.	042033
Gottret Diana	N.T.	047413
Guibarra H. David	2318701 L.P.	072301
Gambra Gamez Judith M.	2661861	012858
Gutierrez Esterh	2048962 L.P.	000627
Gutierrez Ballivian Javier	2692940 L.P.	001199
Guardia Vasquez Oscar A.	2443611	043339
Gamboa Gabriela	4404356	051411
Gonzales S. Lidia	2559164 L.P.	018692
Garcia Juan C.	2076524 L.P.	007642
Herrera Cespedes Boris	2529653	055588
Humire Zeballos María G.	309728 L.P.	034246
Hermoza Ademar	2290121 L.P.	070197
Higa Takeshiro	N.T.	015027
Hopeo Aramayo Renald	3473203 L.P.	053297
Iriarte S. Diego	N.T.	061886
Jara D. G. Jesús	2737164 L.P.	000817
Jauregui Romay Fernando	2338650 L.P.	075726
Jauregui Carlos F.	N.T.	072574
Kriep de Zeballos Beatriz	476378	006997
Loza De La Vega Luis Miguel	N.T.	018840
López Videla Mario E.	492697	014346
Lope Videla P. Enrique	492697	014346
Lieber Lara Alex	N.T.	073650
Loza Zuna Pamela	N.T.	043073
Leyton Z. Mónica	3349652 L.P.	051614
Lanza de Casso	214429 L.P.	022110
Lang Emilia	2019171 L.P.	011727
Morales Marcelo	575525 O.	030033
Martínez Ll. Gladis	1057707	013220
Mosquera V. Adriana	4270166 L.P.	002456
Maagon Espinoza Víctor	1080341	039885
Mosquera V. Adriana	4270166 L.P.	002456
Moreno Jacki y Mauricio	378412 L.P.	006141
Morales Sandra	4747623	001850
Medinaceli Lazerna Mercedes	2040078 L.P.	000480
Méndez N. Julio	245690 L.P.	060126
Morant Alandia Franz	3526095	043054
Martínez Hernán	2712128	036241
Merubia C. Alfredo	3329873 L.P.	044419
Marín Senpertegui Cecilia	3475627	055065
Murillo Yonathan	N.T.	010035
Montoya Lucrecia	3479280 L.P.	042756
Morales Salas José E.	141140 L.P.	036338
Moravek Estenssoro Bretislav	2233331	013384
Medrano B. Juan C.	2335785 L.P.	007854
Noriega Pacheco Yery	4260300	032895
Nemtala Rosa	485436	006914
Nadorado Raúl	781985 CBBA.	073033
Ovando S. Raúl	N.T.	070692
Olachea Blanca T.	3320172 L.P.	046385
Ocampo Calderón Jorge	4524881 L.P.	004177
Orozco Laguna Román	466110 L.P.	039737
Olmos Cecilia	3353768 L.P.	067431
Ocampo María B.	4296680 L.P.	034120
Pacheco Alberto	2064015 L.P.	038529
Patiño Ruilova Ramiro	2637265 L.P.	051749
Pol Carmiña	496462	041403
Panteca F. Ariadne	2213631 L.P.	060219

NOMBRE	C. I.	N° CUPON
Pérez F. Ricardo	338538 L.P.	030592
Pérez Viera Viviana	N.T.	018341
Pérez Viera Teresa	N.T.	018339
Paredes M. Gladys	2020851 L.P.	009141
Pérez Aranda Edgar	344897	046150
Prudencio V. Ramiro	3330886 L.P.	029414
Peña Juan Guillermo	3393596 L.P.	013472
Peña Fiel P. Silvia	3438100 L.P.	022876
Peredo Daniel	2014551 L.P.	047906
Pérez Rossy	1704209 L.P.	057106
Quilubert Flores Victoria	2604196 L.P.	031220
Quintanilla Marcelo	0005364	014673
Rios A. Rodrigo	2394288	006969
Reinstisch Kurt	2337032 L.P.	013084
Ruiz Loetz Roberto	2056391 L.P.	049501
Rocabado María L.	2636942 L.P.	076740
Rocabado María L.	3902356	012982
Rios Aura	2902356	045218
Russo Gina	2330405	026037
Renjel Oscar	486614 L.P.	036038
Rios de Del Villar Martha	2419470	051858
Rojas C. Luis	4874221 L.P.	044606
Romero R. Nancy	2299506	033388
Riguerin Zeballos Fernando	091692	034704
Ruiz Caro Luis	2285742 L.P.	068620
Saldaña Jorge	2392196	040784
Soria L. Víctor Hugo	3378611 L.P.	016977
Silvestre G. Domingo R.	2231686	050303
Saavedra Montecinos Fernando	4351891 L.P.	063317
Saavedra Chavez Adalid	2394848 L.P.	024033
Sánchez de Lozada Sebastian	N.T.	055420
Silva Alfaro Waldo	191544 PT	024079
Sanjines V. Peter	2353576 L.P.	005725
Saenz Montalvo Teresa	376720 L.P.	028440
Sosa C. Kelli	3336146 L.P.	070621
Salazar de Maydana Frida	2356050	009878
Stumpf Cristina	498802	066715
Salas V. Edson	3362007 L.P.	037232
Soria G. Oscar	2265013	022545
Sandoval Richard	2342921 L.P.	014199
Sanchez María Fernanda	3376564	060108
Sandoval Javier	1616837	041398
Stauss Q. Favio	2622102	069597
Terrico V. Jaime	127092L.P.	040372
Tacucara Javier T.	N.T.	009076
Turpo Cesar W	N.T.	016653
Urdininea Eliana	3386847 L.P.	072994
Urquizo Raúl D.	2716660	052387
Urquidi Marcelo	291393 L.P.	070093
Urioste B. Carola	579194	015791
Villena L. Ramiro	3499470 L.P.	042770
Vada Burgoa Marcelo	4327042 L.P.	003773
Vega José A.	N.T.	016735
Villarroel Rocha Marcelo	3474155 L.P.	045065
Vargas Salvatierra Servio	1728559 B.	044811
Vogels Natali	N.T.	008857
Velarde L. Miguel	4286664	019515
Villegas de V. Patricia	148989 L.P.	002169
Vargas Salvatierra Servio	1728559 B.	008658
Zurita P. Patricia	N.T.	000780
Zeballos María del Carmen	3390004 L.P.	044520
Zurita Nogales Edwin	2696127 L.P.	075000
Zegarra Cano Karen M.	3477263 L.P.	059519
Zambrana José A.	2847168 S.C.	005172
Zelaya Guellar Carolina	1892261	005216

Con el gentil auspicio de: PRESENCIA

Los preseleccionados deberán pasar por oficinas de la Administración del Shopping Norte, 6to. Nivel a recoger sus Tikets (4 c/u), que les permitirá ingresar con sus familiares al espectáculo a realizarse, en el Coliseo del Instituto Americano y participar del Sorteo Final.

MINISTERIO DE DESARROLLO HUMANO
SECRETARIA NACIONAL DE EDUCACION

EL SR. VICEPRESIDENTE DE LA REPUBLICA NO ANULO NINGUNA CONVOCATORIA PARA DOCENTES

Producto de una acción desvirtuada, éste jueves, en matutinos de la ciudad de Santa Cruz, se difundió un comentario que no tiene ningún asidero real, ni viso de seriedad porque acusa al Sr. Vicepresidente de haber instruido la anulación de una convocatoria nacional.

Deslindando responsabilidades periodísticas, desde la Secretaría de Educación, se considera de suma irresponsabilidad porque el o las fuentes que no se identifican no pueden afirmar tal exabrupto.

Ante esa situación, se reitera que la nominación de autoridades realizada con toda transparencia y legitimidad por los jurados, quienes son personas respetables, y su palabra no merece el mínimo de desconfianza y por los candidatos que sobresalieron en puntajes en el Concurso de Méritos para optar cargos jerárquicos, este mantiene su validez y vigencia, en todo el país.

La Paz, enero de 1995

DIRECCION NACIONAL DE PRENSA Y RELACIONES PUBLICAS

BANCO CENTRAL DE BOLIVIA
BIBLIOTECA

Gobierno pide creatividad a coordinadora de oposición

El ministro de Comunicación Social, Ernesto Machicao exigió ayer a la opositora "Coordinadora Parlamentaria", recientemente conformada por el MIR, ADN, CONDEPA, UCS y otros, "bastante iniciativa y creatividad" para enfrentar al gobierno.

Dijo que hacer de "oposición por oposición" ante el Poder Ejecutivo tiene un costo político que podría advertirse en las elecciones de 1997 si no lo hacen en forma constructiva y en favor del país.

Pidió a los partidos políticos contrarios al gobierno hacer planteamientos y proyectos que sean útiles al país y al Poder Ejecutivo, lo que en su opinión exige "mucha iniciativa y creatividad".

Para el vocero oficial, al país y al gobierno se enfrenta con ideas y trabajo. "Ojalá con ideas para hacer aportes a los diferentes campos de la administración del Estado", añadió.

Insistió en que la oposición, que al parecer está liderizada por el ex Presidente Jaime Paz Zamora (MIR) tras su reciente regreso a la vida política, y al que se unieron los otros partidos políticos, tiene el objetivo de frenar los planes del actual gobierno.

Ayer el diputado "adenista" Tito Hoz de Vila calificó al gobierno de Sánchez de Lozada de dictador en plena democracia "porque no da lugar a la oposición en las diferentes acciones que realiza en la reforma del país".

En este sentido Machicao respondió que la "Coordinadora Parlamentaria está en su segundo intento de unificarse, porque la oposición en su primer intento hace varios meses, cuando creó el Foro de la Oposición, tuvo una duración efímera; ahora hay una segunda versión que se denomina coordinadora y ojalá dure".

Aclaró que el gobierno no está en contra de la conformación de parlamentarios opositores porque en democracia es válida. "Estamos en 12 años de democracia y en los últimos años se está consolidando este proceso, pero exige tanto al gobierno como a la oposición responsabilidad política", reflexionó.

NO HAY DICTADURA

Por otro lado manifestó que no hay dictadura en democracia, porque las reglas en democracia están dadas por las mayorías y minorías, pues de lo contrario sería otro el sistema vigente donde los que han perdido las elecciones en 1993 sean gobierno.

Recordó que el MNR logró obtener 36 por ciento de la preferencia electoral en las últimas elecciones y muy por debajo figuraron los que ahora están en la oposición. "Nadie se inventa las reglas en democracia, la mayoría manda y la minoría debe acatar", puntualizó sin dar mucha importancia a la Coordinadora Parlamentaria conformada recientemente.

Se reavivan pugnas entre Landívar y Kieffer

(ANF).- La presencia de diputados de ADN en la reunión con el ex presidente Jaime Paz y los jefes de CONDEPA, Carlos Palenque, y de UCS, Max Fernández reavivó este jueves las enormes diferencias y pugnas internas entre los candidatos a jefes de Acción Democrática Nacionalista, Fernando Kieffer y Jorge Landívar.

Landívar acusa a Kieffer, en una pugna por la dirección partidaria a la sombra de Hugo Banzer.

El ex jefe de Estado y los dos líderes ucesista y condepista se reunieron la noche del martes pasado, en la casa del adenista Tito Hoz de Vila. También concurrió el correligionario de este, Fernando Kieffer.

Landívar, aspirante a la jefatura de su partido, reaccionó indignado este jueves y afirmó que la participación de los dos diputados de su partido no responde a una decisión institucional de la cúpula de ADN. Incluso dijo que Hoz de Vila y Kieffer "utilizaron" a Paz Zamora, Palenque y Fernández para hacer proselitismo en favor de la candidatura de Kieffer, en su carrera a la jefatura adenista.

Kieffer respondió que Landívar le está haciendo juego al Gobierno, por su clara posición "colaboracionista" al oficialismo y de "maniobrar" en contra de las reuniones de los partidos y dirigentes de la oposición.

Landívar señaló que la cita del martes pasado no tuvo carácter oficial y que sólo fue un "encuentro de amigos, porque en el caso de ADN, la representividad la tiene el secretario Ejecutivo, Walter Soriano y no Hoz de Vila y Kieffer".

"Hoz de Vila es sólo jefe de bancada de Diputados y su accionar es limitado y Kieffer es sólo candidato y ninguno de los dos pueden asumir la representatividad de nuestro partido", puntualizó el molesto Landívar.

En su criterio, las decisiones de la oposición, sin la presencia de Soriano Lea Plaza no será acatada por su persona y los demás miembros del Comité Ejecutivo de su agrupación.

"Fue una reunión en que Hoz de Vila quiso mostrar a Kieffer como si tuviera la representatividad del partido, en una clara conducta electoralista para favorecer su campaña. Estamos disconformes y no aceptamos la representatividad de ellos", puntualizó.

Kieffer manifestó que la bancada no necesita una autorización del Comité Ejecutivo adenista, por cuanto tomó la decisión de actuar independientemente, en los temas que vean convenientes.

Acusó a Landívar a tener un comportamiento de colaborar con el Gobierno de Gonzalo Sánchez de Lozada, y hacerle el juego al oficialismo, queriendo maniobrar en perjuicio de la oposición.

"(Landívar) está tan despistado como el Comité Ejecutivo y sufre del aislamiento de su candidatura, el querer electoralizar los encuentros de la oposición es un reflejo de sus simpatías con el Gobierno", concluyó el dirigente.

MBL: Peligroso juicio de responsabilidades a Paz

Dirigentes del MBL han reconocido como peligroso iniciar un juicio de responsabilidades al ex-presidente Jaime Paz Zamora, porque inevitablemente acabaría por arrastrar al supuesto narcotraficante Isaac "Oso" Chavarría y a su banda al mismo proceso.

El presidente en ejercicio de ese partido, Miguel Urioste, declaró ayer que la demanda del ex-presidente Jaime Paz, de reclamar un juicio de responsabilidades en su contra, encubre una protección a "Oso" Chavarría, "una vez más".

Urioste señaló que esas consideraciones llevaron a los diputados a excluir al ex-mandatario de un eventual proceso de responsabilidades, cuando se aprobó el pasado mes la resolución camaral sobre el caso "narcovínculos".

Segun el ordenamiento jurídico, las personas encausadas no pueden ser procesadas por la misma causa en distintos tribunales, lo que obligaría a que si se abre proceso a Paz, también tendría que incluir la misma causa a supuestos narcotraficantes. Existe jurisprudencia con el juicio al ex-dictador Luis García Meza, en cuyo proceso también fueron incluidos los paramilitares.

"Ahora resulta que es el propio Paz Zamora que pide un juicio de responsabilidades y curiosamente es un abogado del MIR (Humberto Trigo Guzmán) el que presenta la demanda acusatoria contra Paz Zamora, y pide incluir en el proceso a Chavarría y su banda", comentó el parlamentario al mencionar el memorial presentado al parlamento por al abogado Trigo el pasado martes -el mismo día en que Jaime Paz anunció su retorno-, donde demanda un juicio de responsabilidades contra el ex-presidente, Oscar Eid y otros, además de "Oso" Chavarría y su banda.

"Oso" espera, sabe que puede ganar en el escándalo de los "narcovínculos".

Dice que el MIR intenta encubrir a "Oso" Chavarría, para beneficiarlo con un posible proceso de responsabilidades.

Para Urioste, "sorprende" que sea un abogado del MIR, además de defensor de causas de narcotráfico, el que haya sido el primero en presentar la demanda contra Paz y pretenda llevar a "Oso" Chavarría a un juicio de responsabilidades.

En un primer momento -según el análisis de Urioste- el MIR forzó que el caso de los "narcovínculos" vaya al Parlamento, con el proposito de "politizar" el tema, negociarlo y enterrarlo. Falló esa estrategia, y ahora que el caso ingresó al ámbito legal, se busca embrollar el asunto para llevarlo al ámbito político.

MIR: EXISTE EL PELIGRO

El diputado del MIR, Guido Riveros, admitió que si se da un juicio de responsabilidades contra el ex-presidente y los dirigentes "miristas", es probable que otros individuos acusados de narcotráfico intenten aprovechar para huir de la aplicación de la Ley 1008, pero aclaró que esos peligros son producto de una conjura del oficialismo.

"Por obra de la mayoría, la Cámara de Diputados aprobó una resolución mañuda que condena a Jaime Paz Zamora a una suerte de limbo, no se lo acusa, pero tampoco se lo absuelve y se hace eso con el fin de desprestigiarlo. Obviamente esa situación es inaceptable, mucho más tratándose de un ex-presidente", justificó el parlamentario.

ABOGADO

Santiago Berríos, vicepresidente del Colegio de Abogados, explicó que en este caso es jurídicamente posible instaurar un juicio de responsabilidades contra el ex-presidente y llevar a los tribunales antidroga a las personas que tienen que ver con delitos de narcotráfico.

Según el letrado, el juicio a Luis García Meza no puede ser tomado como antecedente, ya que ese proceso incluyó a los paramilitares porque se trató de procesados que cumplieron alguna función de Estado, lo que no ocurre en el caso de los "narcovínculos", donde algunos dirigentes miristas son procesados por supuesta relación con "Oso" Chavarría, mientras que éste es enjuiciado por delitos de narcotráfico.

Ex-comandante de la FELCN renunció presionado por "injerencias psicológicas"

Ministro de Gobierno no descarta nuevos cambios de sus colaboradores.

Buenos deseos a la hora de partir: López Leytón sale y Sejas Tordoya se hace cargo de la lucha antidroga.

El ex-comandante de la Fuerza Especial de Lucha Contra el Narcotráfico, Gral. Renato López Leytón, renunció a su cargo el pasado miércoles 11 de enero, presionado por injerencia psicológicas, según señala en su carta de dimisión.

En partes salientes de la misiva dice que "es difícil trabajar en un marco institucional con las múltiples presiones propias del ejercicio del cargo, donde el sistema afecta directa o indirectamenta, desatando injerencias psicológicas en contra de principios profesionales y morales, de quienes se encuentran comandando la batalla diaria contra el mal".

La ex-autoridad antidroga agrega que durante el desempeño de sus funciones, desde el 1º de septiembre de 1993, cumplió las disposiciones legales para comandar la lucha contra las bandas de narcotráfico, y deja en libertad al ministro Carlos Sánchez para la designación de su sucesor en el cargo, nominación que recayó en el Gral. Simón Sejas Tordoya.

MINISTRO NO DESCARTA NUEVOS CAMBIOS

A su vez el ministro de Gobierno, luego del acto de posesión del Gral. Sejas Tordoya y en escuetas declaraciones a los medios de comunicación, no descartó que en las siguiente horas haya más cambios en las dependencias bajo su mando.

"Vamos a comunicar en su oportunidad, por lo pronto están ratificados el secretario de Régimen Interior (Hugo San Martín), de Defensa Social (Mario Soliz) y la subsecretaría de Migración (Victoria Baldivieso)", afirmó.

¿Habrá o no más cambios?, insistió la prensa. "Es un tema que tengo que ver con los subsecretarios", respondió.

MIR: Obrados de narcovínculos no llegaron a Corte Suprema

Pese a que se cumplirá un mes desde la fecha en que se emitió la resolución de la Cámara de Diputados sobre el caso "narcovínculos", la directiva de la Cámara baja no remitió copias de los obrados a la Corte Suprema de Justicia ni al Senado y tampoco a la Presidencia del Congreso nacional.

Esa información fue proporcionada por el jefe de la bancada parlamentaria del MIR, Guido Riveros, luego que ayer en la mañana constató con sorpresa, en la Oficialía Mayor de la Cámara de Diputados, que los obrados continúan siendo retenidos para efectos de su "legalización".

El parlamentario expresó su extrañeza por el hecho, porque esa demora en el envío de obrados a las tres instancias señaladas, difiere completamente con el apresuramiento con que se remitieron copias al juzgado antinarcóticos.

"¿Por qué no se guardó igual respeto en el envío de esos obrados al juzgado de sustancias controladas? Esto demuestra una vez más hasta qué punto el oficialismo está controlando y manipulando políticamente el caso", dijo.

Luego explicó que el mismo 17 de diciembre (al día siguiente de la aprobación de la resolución camaral que remite el caso a la jurisdicción de la Ley 1.008), funcionarios de la FELCN, confundidos entre funcionarios de la propia Cámara de Diputados, recogieron los obrados sin respetar precedimientos ni exigir que sean copias legalizadas.

EL RESPONSABLE

Indignado por lo que calificó como una burda manipulación que viola las normas legales, Riveros acusó de la irregularidad al presidente de la Cámara baja, Javier Campero, quien es el directo responsable del envío apresurado e irregular de los obrados al juzgado antidrogas.

oz de Vila: La disyuntiva es actura o asamblea de ADN

ancada parlamentaria "adenista" asumirá conducción partidaria hasta el 23 de enero no se realiza asamblea extraordinaria.-

l diputado de ADN, Tito Hoz de Vila, sacó a ndar el tema de una posible fractura al ior de su partido, por la conducción ilegiti- ha hecho el Comité Ejecutivo, parcializado candidatura de Jorge Landívar a la jefatu- ADN".

mismo, como jefe de la bancada parla- ria de ese partido, Hoz de Vila conminó al ejecutivo del secretario ejecutivo, Soriano, a convocar a una asamblea ria extraordinaria, dando plazo para ese hasta el 23 de enero.

"Si no hay fractura, conminamos bancada parlamentaria que se convoque a asamblea nacional extraordinaria de ADN", advirtió que "si hasta el 23 de enero no ocurre la asamblea, la bancada parla- ria asumirá la responsabilidad del parti- ADN y que cueste y dígase lo que se diga".

LAS PUGNAS

Hoz de Vila expresaba en tono enérgico que los parlamentarios no esperarán ni un la realización de una asamblea extraor- para sacar a ADN de la incertidumbre y de un conductor partidario, el cuestiona- ejecutivo se defendió.

Por "el Comité Ejecutivo de ADN cumple ciones del Estatuto del partido, en la forma absolutamente legal de su mento y vigencia. Por lo tanto, la repre- partidaria, tanto de las decisiones del Político Nacional como del Comité Ejecu- nal, está en la persona de su secretario Walter Soriano".

Soriano es también parte de la fórmula electoral que busca la jefatura "adenista" para Jorge Landívar, la cual es calificada de "conservadora" por los seguidores del otro candidato, Fernando Kieffer, quien se autocalificó de "renovador".

La corriente de Kieffer puso en entredicho la legitimidad de los "conservadores" en las instancias de dirección de ADN y planteó la conducción transitoria de ese partido por Hugo Banzer, propuesta que es rechazada por el otro bando.

Ahora la bancada parlamentaria "adenista" tomó claramente las posiciones de los "renovadores", llegando al extremo de permitir la presencia de Kieffer en las reuniones de los jefes de partidos opositores que se realizaron en los últimos días.

Al respecto, Soriano indicó que "la justa electoral interna de ADN no puede ser motivo para que los candidatos a la jefatura nacional se atribuyan funciones de representación partidaria, que no la tienen mientras no sean autoridades elegidas por la militancia.

EL CONTRAATAQUE

Hoz de Vila salió al frente de esa declaración, descalificando la "legitimidad" de Soriano y advirtiendo que si no convocan a una asamblea extraordinaria, será la bancada parlamentaria la que se haga cargo de la conducción partidaria.

El jefe de bancada protestó porque los cuestionados dirigentes modificaron arbitrariamente el calendario electoral interno, difiriendo la fecha de las elecciones para la jefatura, en términos que no fueron acordados por la última asamblea nacional, realizada en Cochabamba.

Diputado denuncia aumento de sueldos en Banco Central

ente del ente or rechaza la ación.

a 300 profesionales Central de Bolivia beneficiaron, en di- de 1994, con incre- de sueldos que incluso 200%, denunció ayer ora, miembro de la Económica de la Cá- Diputados.

mentario afirmó que de confianza, cuya iden- identificó por razones 90 empleados del BCB, confirmaron que ficiales recibieron de sueldos que osci- 100% y 200%. Mien- el presidente del ente Fernando Candia, re- gnación y la calificó

embargo, Zamora dijo emisor del país, como los au- mentos excesivos en favor de algunos profesionales, mientras miles de empleados de la admi- nistración pública viven con renumeraciones pésimas y de- cenas continúan siendo echa- das a las calles.

Calificó también el caso como "atropello intolerable" a los sectores populares de la sociedad, que sobreviven en condiciones adversas, mientras los recursos del Tesoro General de la Nación (TGN) son usados para en favor de un grupo de funcionarios privilegiados.

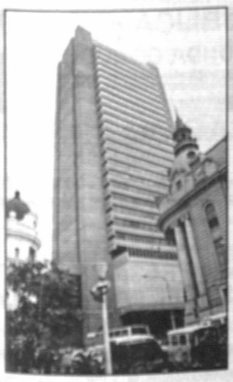

Un Banco con un edificio central tan alto, como los sueldos de algunos de sus funcionarios.

INVESTIGACION

El denunciante adelantó que su comisión está realizando una investigación a fondo sobre el tema, por lo que en las próximas horas se presentarán los documentos probatorios.

Consultado sobre si estos fondos corresponden a un programa de apoyo del Banco Mundial (BM) al ente emisor, Zamora respondió que las planillas del BCB son cubiertas con recursos del TGN, pero si se da la figura del apoyo del organismo internacional, existe mayor razón para que el Poder Ejecutivo dé una explicación detallada al país, porque no se puede disponer de líneas de crédito para el privilegio de pequeños sectores, en detrimento del conjunto de la sociedad boliviana.

ACLARACION

El presidente del BCB, Fernando Candia salió al frente de la denuncia para afirmar que la misma no responde a la realidad. "La acusación -dijo- es absurda y no se si el diputado Zamora actúa de esta forma por falta de información o por interés político".

Complementó que, de todas formas, cualquier investigación en el BCB sobre el tema será bienvenida para esclarecer el caso y que una vez concluida la misma, la presidencia del BCB emitirá un criterio definitivo.

Precios de minerales aumentaron 3,4% en octubre

El precio de los metales y minerales aumentó 3,4% a partir de octubre pasado, situándose en un nivel de 30,2% superior al de 1993, según el último informe del Fondo Monetario Internacionales (FMI).

La utilización acelerada de existencias en la Bolsa de Metales de Londres hizo que el precio del aluminio aumentara 7,8%.

"Una parte considerable de estas existencias se destinó al Asia, región que ha registrado un gran aumento del consumo de aluminio como materia prima ante la fuerte recuperación de la producción de bienes semifacturados en Japón y un fuerte crecimiento del consumo en China, Indonesia y la provincia china de Taiwan", dice el informe.

El FMI explica que la demanda mantuvo su firmeza en Europa y Estados Unidos.

El zinc aumentó 6.6% en octubre debido a la acusada demanda de Asia (excepto Japón), Europa y Estados Unidos. El precio del plomo, que aumentó 7.4% en septiembre, se elevó en 4,5% en octubre como resultado de una contracción de la oferta ante la creciente demanda de todos los mercados importantes. Respecto al cobre, indica que aumentó 1,6%, colocándose en 115,5 centavos de dólar la libra fina, el nivel más alto alcanzado desde noviembre de 1990.

Por otra parte, los precios bajaron durante la primera quincena del mes debido al aumento de existencias en la Bolsa de los Metales de Londres, pero comenzaron a subir durante la segunda quincena de octubre y noviembre, 126,4 centavos de dólar la libra en los primeros 25 días.

"El marcado repunte de los precios obedeció a una fuerte demanda en Estados Unidos, grandes compras de los fondos de inversión en productos básicos y de los especuladores, menores exportaciones de los países de la antigua Unión Soviética y una rápida contracción de las existencias en la Bolsa de Productos Básicos de Nueva York (Comex) y en la Bolsa de Metales de Londres.

OTROS PRODUCTOS

El FMI informa que también se registraron "grandes descensos en el precio del café, té, aceite de soya, el banano y la lana fina, contrarrestados parcialmente por el alza considerable del precio del trigo, el caucho natural y la mayoría de los metales.

El precio del café bajó 8,6% para colocarse en un nivel de 172,4% más alto que un año antes.

Sin embargo, el precio del cafe volvió a bajar en noviembre debido a las ventas realizadas por los fondos de inversión en productos básicos y a la especulación, a la abundante oferta en la mayoría de los países productore de café de América Central y del Sur. Finalmente, indica que el precio del té bajó 5,2% en octubre debido a la creciente oferta y a la débil demanda de importación; y del cacao, que se redujo en 2,6%.

Una moneda de oro para el Mariscal Sucre

Países bolivarianos recuerdan al gran Mariscal de Ayacucho.

CARACAS
Efe

Los bancos centrales de Bolivia, Colombia, Ecuador, Panamá, Perú y Venezuela emitirán una moneda de oro con la esfinge del prócer José Antonio José de Sucre, cuyo nacimiento será conmemorado por los presidentes de estas naciones los próximos 2 y 3 de febrero, en la ciudad venezolana de Cumaná.

El presidente del Banco Central de Venezuela (BCV), Antonio Casa, dijo que este instituto estará a cargo de la emisión de la moneda conmemorativa del bicentenario del nacimiento de Sucre, quien fue lugarteniente del Libertador Simón Bolívar en la guerra por la independencia americana.

Casas explicó que la emisión de esta moneda es producto de un acuerdo que los presidentes de los bancos centrales de los países bolivarianos firmaron en septiembre pasado en Madrid, con ocasión de la reunión anual del Fondo Monetario Internacional (FMI).

"Leasing" facilitará acceso al crédito a pequeños empresarios

"Una de las mayores perspectivas del 'leasing' está en atender a la pequeña empresa, porque son empresas que no tienen buena capacidad de atender las garantías exigidas por los medios de crédito tradicionales", dijo el gerente general de Bisa-Leasing, Marcelo Castellanos. Agregó que el beneficio directo va a ser para ese sector y la mediana empresa, porque son los menos atendidos por los bancos comerciales.

Explicó que otro de los grandes sectores que va a abrir sus perspectivas a ese tipo de operación financiera, será el de las empresas públicas a capitalizarse. "Las empresas de 'leasing' no le prestan plata al sector público", señaló. "Pero con la capitalización, las empresas que estén dentro de ese proceso tendrán la oportunidad de ingresar al sistema de 'leasing' en el mercado financiero". Añadió que, además, se va a generar un mundo de subcontratistas que van a ser clientes potenciales.

Castellanos indicó que el "leasing" tiene una evolución muy positiva en Bolivia, pero aún falta por hacer, por ejemplo hay que democratizarlo, es decir que "hay que popularizarlo entre el público".

Añadió que todavía no existe una jurisprudencia en Bolivia sobre esa operación, lo que hace que no sea muy segura. "Hay que promocionar el 'leasing' en el sector judicial, es decir hay que crear el marco legal, para que las empresas de ese tipo puedan atreverse a dar mayores servicios sin correr tantos riesgos", dijo.

El gerente afirmó que el "leasing" se convertirá en un canalizador y catalizador del ahorro privado a largo plazo hacia la inversión. Explicó que a través de la reforma del sistema previsional, se van a crear recursos o ahorros a largo plazo y las futuras Administradoras de Fondos de Pensiones (AFP) van a captar dinero que van a tener que destinarlo a actividades rentables; una de esas actividades es la compra de bonos de arrendamiento financiero. De esa manera, las empresas de "leasing" tendrán la oportunidad de obtener dinero para generar sus actividades.

Señaló que el "leasing" estimula el crecimiento de la inversión y por eso muchos países han apoyado el desarrollo de ese tipo de operación financiera, pero en Bolivia no ha existido hasta ahora apoyo gubernamental. El "leasing" es una operación financiera mediante la cual una persona accede a un bien capital, sin tener los recursos necesarios para ello. Es lo que se conoce como alquiler con opción a compra.

Castellanos señaló que existen tres opciones en el "leasing", la primera es ejercer la opción de compra, la segunda es devolver el bien y la tercera es refinanciar el valor residual del bien, con un nuevo contrato de alquiler por un otro período de tiempo.

COTIZACIONES

El Dólar se cotiza en Bo

América Latina		
Argentina		Peso
Brasil		Real
Colombia		Peso
Chile		Peso
Ecuador		Sucre
México		Nuevo Peso
Perú		Nuevo Sol
Venezuela		Bolivar
Europa - Asia		
Alemania		Marco
Austria		Chelin
Bélgica		Franco B.
Canadá		Dólar Can.
Dinamarca		Corona
España		Peseta
Francia		Franco F.
Holanda		Florin
Inglaterra		Libra
Italia		Lira
Japón		Yen
Noruega		Corona
Suecia		Corona
Suiza		Franco S.
D.E.G.	SUS.	1.46274
E.C.U.	SUS.	1.23790

TASAS DE INTERES

Libor	1 semana	5 9/16%
Libor	1 mes	5 7/8%
Libor	3 meses	6 5/16%
Libor	6 meses	6 7/8 %
Libor	1 año	7 5/8 %
Prime rate		8 50 %

MINERALES

Oro Onza troy fina	SUS.	
Plata Onza troy fina	SUS.	380

OPERACIONES DEL BOLSIN

Monto para la venta BCB	(US)	4
Monto demandado	(US)	10.000.0
Monto adjudicado	(US)	8.520.0
Cotización base BCB	(US)	8.505.0
Cotización al Vendedor BCB	(Bs.)	
Cotización al Comprador BCB	(Bs.)	
Oferta máxima	(Bs.)	4
Oferta mínima	(Bs.)	4
Solicitudes de compra		13
Solicitudes aceptadas		12

Fuente: Banco Central de Bolivia
Elaboración: *PRESENCIA*

Aduana instalará ofi de trámites en Arica

En coordinación con autoridades chilenas, la Dirección Nacional de Aduanas instalará en Arica el 16 de enero, una mesa centralizadora que agilitará los trámites burocráticos para la mercadería hacia Bo ayer el subdirector Aduanas, Erico Nava

"La mesa centra mitirá la agilitación tes y mejorará el trato a los comerciantes",

Añadió que la uni larse permitirá que e que se obtenían las anexos para informac mercaderías entre 7 sea reducción sustanci

Navarro informó instituciones involucradas con el exterior -como la Direcc nas y la Cámara d realizaron una visit fronteriza de Arica analizar junto a sus lenas la situación exterior de ambos p

"Tuvimos reun autoridades chilen vieron dispuestas a nosotros el control exterior desde y hac

Recordó que el 2 bre del año pasado General de Aduanas venio con la Cámar Industrias, al que se la Cámara Nacional tistas, Administrado de Almacenes Adua y la Empresa Nacio rriles (ENFE).

"Se invitó a tod ciones para poder cri trabando desde tod comprometer a toda ciones involucrada cio exterior de Bol adelante acciones manifestó.

"Por ejemplo, el AADAA permitirá qu sepa qué mercaderí es su valor y otro qu desde el momento mercadería ingresa de El Alto. Así la A hacer un seguimie esa mercadería par sea desviada", finali

REPUBLICA DE BOLIVIA
LICITACION PUBLICA INTERNACIONAL C.A. REF: 94/09785
CONTRATO DE PRESTAMO BID 549/OC-BO

Crown Agents, Agente de Compras del Gobierno de Bolivia, en nombre y por cuenta del:

SERVICIO NACIONAL DE CAMINOS
DEPENDIENTE DEL MIN. DE DESARROLLO ECONOMICO Y CON EL FINANCIAMIENTO DEL GOBIERNO DE BOLIVIA Y DEL BID

invita a firmas comerciales, fabricantes o proveedores de los Países Miembros del BID, presentar Propuestas para la provisión de:

4.500 TONELADAS METRICAS DE CEMENTO ASFALTICO DE PENETRACION 85/100 DESTINADAS A LOS TRABAJOS DE MANTENIMIENTO Y MEJORAMIENTO DE LA CARRETERA COCHABAMBA - QUILLACOLLO

La adquisición se sujetará a las normas del Contrato de Préstamo 549/OC-BO. El Plazo total de entrega se ha establecido en 60 días calendario, aceptándose partidas parciales. La entrega del material asfáltico deberá realizarse en Almacenes de S.N.C. en Cochabamba.
Los interesados en la provisión, podrán consultar y/o adquirir el Pliego de Licitación, a partir del día 16 de enero de 1995, en las oficinas de Crown Agents en la ciudad de La Paz.

Plazo de presentación de ofertas: Hasta Hrs. 12:00 del 1ro. de marzo de 1995
Acto de Apertura de Ofertas: A Hrs. 15:00 del 1ro. de marzo de 1995
Valor del pliego: US$ 250.00

La Paz, enero de 1995

Crown Agents
Av. 20 de Octubre # 2619 - Tel.(591)-2-364035 - FAX.(591)-2-372765 - TELEX - 3453 CABOL BV

TESTIMONIO

CORRESPONDE

Testimonio No. 11

DE LA ESCRITURA DE COMPLEMENTACION DE LA SOCIEDAD DE RESPONSABILIDAD LIMITADA QUE GIRA BAJO LA RAZON SOCIAL DE "EMPRESA DE LA RAMA DE CONSTRUCCIONES GENERALES" (R.C.G. LTDA.), QUE SUSCRIBE EL INGENIERO RICARDO CARDONA GONZALES.

En la ciudad de La Paz, a horas diecisiete y treinta del día once de febrero de mil novecientos noventa y cuatro años. Ante mi la abogada María Esther Vallejos H., Notaria Especial de Oficios y Partidas y testigos que al final se nombran y suscriben, han presentado el señor Ricardo Cardona Gonzales, por C.I. No. 71802 LP. Paz, mayor de edad, hábil para contratar, a quien de conocerle doy fe; y me ha exhibido la calidad de socio de la "Empresa de la Rama de Construcciones Generales" (R.C.G. LTDA.) y con la facultad conferida en la Cláusula Sexta de la Escritura Constitutiva, también en ejercicio de poder legal, que en fotocopia legalizada que rola en la presente, pide que se incorpore a la presente escritura de que hago mérito. PRIMERO.- Que en ejercicio de la facultad conferida en la Cláusula SEXTA, como tener libre administración de los bienes de la Sociedad, se ha decidido que para lograr la mejor administración y ampliación de objetivos de la Sociedad, se complementa de la siguiente manera: Los socios que forman la Sociedad, mediante la presente, deciden que para lograr la razón social de "Empresa de la Rama de Construcciones Generales" (R.C.G. LTDA.), se tome en los siguientes términos: SEGUNDO.- Que en la mencionada escritura, en la cláusula décima se hace referencia a los objetivos de la Sociedad, en el cargo adicional de la Sociedad, se ha establecido que se amplíen

BIBLIOTECA

conomía informal rovocó distorsión e cifras del INE

...ba).-La última discrepancia sobre las cifras económicas ...es se debió a que el Instituto Nacional de Estadística (INE) ...en cuenta a la actividad informal y al sector cocalero, lo que ...a totalmente admitido por el Fondo Monetario Internacio... (FMI), afirmó el experto Luis Carlos Jemio.

...emio, ex director del INE y actual director de la Unidad de la ...d de Análisis de Política Económica (Udape), dijo que pese ...circunstancia, las cifras que procesa y maneja el Instituto ...al son "confiables y seguras".

...ió que el problema que causó polémica en los últimos ...sobre el crecimiento económico de 1994-cifrado oficialmente ...% se debió a una confusión entre el tamaño de la ...mía y el crecimiento propiamente dicho.

...a diferencia principal entre las cifras del INE y del FMI se ...al al tamaño de la economía y esa situación se presenta ...almente porque el FMI tiende a medir a aquellos sectores ...e tengan información y en cambio el INE hace estimaciones ...lo que es la economía informal y también sobre lo que es la ...mía de la coca", dijo.

...luir esos dos sectores, las cifras del INE "obviamente son ...ras a las del FMI, que no hace su medición sobre esos ...tos", agregó.

...sideró que el FMI, el Banco Mundial, el BID y otras ...ciones se han dado cuenta que no pueden dejar de lado la ...mía informal y a la economía de la coca.

...mio informó que actualmente se hace una revisión de las ...s nacionales en un esfuerzo conjunto del FMI, Banco ...dial, las Naciones Unidas, la Comunidad Económica Euro... los países más desarrollados, que se pusieron de acuerdo ...scar una metodología conjunta sobre la medición del ...ema de cuentas nacionales, para tener criterios uniformes.

...n esta nueva metodología se recomienda explícitamente la ...ión de la economía informal y se sugieren sistemas para ...ar y evaluarlo para conocimiento del FMI, especialmente ...ue la economía de la coca que se incrementará a partir ...e año", dijo.

...estudio y adpatación de esa metodología costó 1o millones ...ares y se invertirán muchos recursos más en la aplicación.

...a la economía boliviana, es necesario considerar el sector ...al y el de la coca, porque estos aspectos no se los puede ...r, porque se nota esa presencia inclusive en el sector ...ero que tiene depósitos en crecimiento y no sólamente en ...s país sino incluso en hile que tiene buenos ingresos de ...ias", asoció.

Gobierno prepara estrategia sobre deuda ante Club de París

El equipo económico del gobierno se reunió anoche a fin de hacer el seguimiento al trabajo que se está realizando para la negociación de la deuda boliviana ante el Club de París.

"Se está trabajando en la creación de una base de datos que hay que tener para la negociación y se están elaborando documentos para la reunión", dijo a PRESENCIA la secretaria nacional de Hacienda, Gaby Candia.

Agregó que todavía no se tiene fecha de reunión con el grupo consultivo de París y que la agenda del gobierno es la renegociación de la deuda bilateral del país.

En una conferencia anterior, la secretaria indicó que se espera que la reunión se realice durante el primer trimestre del año.

El monto de la deuda externa del país es de aproximadamente 4.198 millones de dólares, de los cuales alrededor de 1.600 pertenecen a la deuda bilateral.

Candia explicó que el Club de París tiene un plan de reducción de deuda, que fue aceptado por el Grupo de los 7 (G-7), conformado por Estados Unidos, Canadá, Alemania, Francia, Inglaterra, Italia y Japón.

La reducción de la deuda, propuesta por el Club de París, es del 65,5% y en las negociaciones Bolivia intentará conseguir una reducción mayor, si es posible el total de la deuda bilateral.

Ese sistema de crédito se diferencia de una condonación de deuda, porque sigue permitiendo el crédito.

Gaby Candia señaló que el país se acogió a la decisión del G7 y tratará de conseguir la mayor cantidad posible de disminución del "stock" de su deuda bilateral, pero no se sabe cuánto va a disminuir.

Equipo económico se reunió para analizar negociación de la deuda bilateral.

El plan del gobierno es quedarse con la deuda externa multilateral, porque son créditos concesionales y que se dirigen a la parte social, señaló en una anterior oportunidad.

Respecto al presupuesto, la secretaria indicó que "hasta que no se entregue al congreso no puede dar los montos", pero confirmó que una vez que se apruebe en el gabinete se podrán anticipar algunas cifras.

En dos semanas se lanzará licitación para ENDE

(Anf).- Dentro de dos semanas, el Gobierno pondría a disposición de las empresas interesadas en la capitalización de ENDE los términos de referencia de la licitación correspondiente.

El anuncio corresponde al Secretario Nacional de Capitalización, Edgar Saravia, quien señaló que el equipo de trabajo está ultimando los detalles del paquete respectivo que sería entregado a los interesados a partir del 23 de Enero.

La capitalización de ENDE está prevista para fines de Marzo, poco después de la flotación de acciones de ELFEC, empresa en la cual ENDE tiene el 70 por ciento de sus acciones. La aprobación de la nueva Ley de Electricidad en Diciembre pasado ha posibilitado la capitalización de ENDE, ya que se cuenta con todos los instrumentos legales para iniciar la búsqueda de su socio estratégico en el mercado internacional.

La estrategia del programa de capitalización establece que para la oferta de cualquiera de las empresas es necesario contar con leyes marco como la de Capitalización, la del Sistema de Regulación Sectorial (SIRESE) y las reformas a la Ley Tributaria. Adicionalmente es preciso contar con la Ley sectorial y con las reglamentaciones pertinentes, aspectos éstos en los que ya han estado trabajando las autoridades.

De acuerdo a los datos oficiales, existen 31 empresas interesadas en convertirse en socios estratégicos de ENDE, empresa que se dividirá en 3 empresas generadoras.

ENDE fue la primera entidad en haber contratado a su Banco de Inversión, elección que recayó en la empresa Schroders.

La capitalización de ENDE abrió a la competencia los principales sectores de la economía nacional donde operan las 6 más importantes empresas estatales con el propósito de atraer montos significativos de inversión y transferir los sectores a la actividad privada. La demanda interna de electricidad crece en Bolivia a un ritmo de 7 por ciento anual pero la ubicación geográfica del país lo convierte en un potencial centro de distribución de energía gracias a sus posibilidades de generar hidroelectricidad a bajo costo y dadas sus importantes reservas de gas.

1994: Exportaciones de soya fueron de $US 117 millones

Durante 1994 las exportaciones bolivianas de soya registraron más de 117 millones de dólares, casi el doble de lo registrado en 1993, según el informe del sector agrícola de 1994, documento al que tuvo acceso PRESENCIA.

En el informe se señala que en el año 1993, las exportaciones de soya ascendieron a 74,2 millones de dólares, es decir 43,2 millones menos que en 1994.

Las exportaciones de maderas también registraron un significativo crecimiento, según los datos del informe. Durante 1993 se exportaron 43,4 millones de dólares en ese producto, en tanto que en 1994 las exportaciones crecieron en 31 millones de dólares, alcanzando un total de 74,6 millones de dólares.

Un incremento de 28,7 millones de dólares fue registrado por el azúcar, que ocupa el tercer lugar en el informe de exportaciones agrícolas bolivianas. En 1993 se exportaron 8US 15,7 millones en azúcar y en 1994 más de 44 millones.

El café también registró un importante crecimiento. Se exportaron 17,8 millones de dólares frente a los 3,8 registrados el año 1993.

El incremento de las exportaciones de esos productos determinó que el Producto Interno Bruto Agropecuario alcanzara a un 3,9%, tasa ligeramente mayor a la registrada en 1993, cuando se alcanzó 3,5%. El año pasado, el total de las exportaciones agrícolas llegó a 342 millones de dólares, 114 más que en 1993.

"El crecimiento es fruto del aumento de la producción no industrial, especialmente en el área no industrial del país, así como de la producción industrial orientada a la exportación", dice el informe.

En cambio no fue un buen año para el aceite, producto que no salió de nuestras fronteras, pese a que en 1993 sus exportaciones alcanzaron 8US 7,3 millones.

El año 1994 tampoco benefició a la goma, producto que no registró exportaciones y que en 1993 exportó por más de un millón de dólares.

El informe añade que el sector agrícola contribuyó al PIB nacional en un 16%. "Aunque la participación sectorial en el PIB está disminuyendo, el sector agropecuario continúa siendo el más importante en la generación del PIB nacional", indica.

Por otro lado, el documento asegura que la oferta agropecuaria nacional se elevó en 3,9% y no hubo déficit de producción agropecuaria para el abastecimiento a la población.

Según el informe, la producción de la campaña agrícola (año agrícola) de 1993-1994, registró 7,6 millones de toneladas métricas, es decir, 400.000 toneladas métricas más que en el anterior año agrícola.

La tasa de crecimiento de la superficie cultivada fue de un 8,95% y el informe asegura que en lo que va del año agrícola 1994-1995, es decir, en la campaña de invierno, se incrementó la superficie cultivada, especialmente del girasol, trigo, soya y sorgo.

El documento prevé que las exportaciones de soya se incrementarán aún más, puesto que "sobresalen las superficies sembradas de soya de verano", al igual que las de arroz, algodón y maíz.

FARMACIAS DE TURNO
327245
Las 24 horas

xico: Banca ofrece plan para iar impacto de la crisis

...xico

...banqueros mexicanos aceptaron ayer, jueves, reducir el margen de ...ias en sus gestiones y se mostraron dispuestos a reestructurar la ...s de sus clientes morosos para que puedan amortiguar el impacto de ...a financiera.

...presidente de la Asociación Mexicana de Bancos (AMB), José ...ago, anunció estas dos medidas para intentar ayudar a la crítica ...ción de las empresas deudoras, cuyos casos serán analizados ...ualmente para permitirles remontar la crisis.

...ha 1.000 empresas reducir de 7 a 5,5 puntos sus márgenes de intermedia... ...ancaria, y elevarlos a los niveles de 1994, para beneficiar las tasas ...s.

...ha sido que la intermediación de los bancos de México (diferencia ...e el tipo de interés que conceden a los depósitos y el que fijan para sus ...) es de los más altos del mundo.

...a segunda medida consistirá en renegociar las condiciones de ...ación de los créditos morosos de empresas en situación crítica, ...ue y cuando mienten planes de viabilidad económica. "México no ...ta un problema irresoluble", afirmó Madariaga, quien ...ó que la crisis financiera de México no había ...ado una "situación preocupante" para la banca del país.

...presidente de la AMB informó de que a fines de diciembre pasado ...ra cartera total de la banca era de 50.000 millones de nuevos pesos ...0 millones de dólares), cantidad que representa el 10,6 por ...de la captación total.

...la captación bancaria, según anunció Madariaga, se niega a una ...a de seis meses para los pagos de las empresas morosas, como ...ación de industriales.

...ha podido pedirle a los inversores que depositaron su dinero que no ...ten y que no reciban intereses durante seis meses", afirmó el ...te de los banqueros.

...ante, las dos medidas anunciadas hoy por la Banca mexicana ...ar y aliviar la crisis financiera que se desató a partir del 20 de ...fueron acogidas con satisfacción entre los empresarios del país.

CAISSE DES DÉPÔTS DEVELOPPEMENT

AGENCIA DE COMPRAS Y CONTRATACIÓN DE SERVICIOS DEL GOBIERNO DE BOLIVIA

LICITACIONES PÚBLICAS INTERNACIONALES
PROGRAMA MULTISECTORIAL
DE PREINVERSION
CONVENIO BID-888/SF-BO
PRESELECCION DE EMPRESAS CONSULTORAS
SECTOR TRANSPORTES

C3D, Agencia de Compras contratada por el Gobierno de Bolivia, en representación y por cuenta de la :

SECRETARIA NACIONAL DE HACIENDA
SUBSECRETARIA DE INVERSION PUBLICA Y FINANCIAMIENTO EXTERNO

Invita a empresas consultoras de países miembros del BID a presentar documentos de preselección para los siguientes estudios:

LICITACIÓN Nº C3D/159/94
FACTIBILIDAD CARRETERA SANTA CRUZ-PUERTO SUAREZ Y DISEÑO FINAL TRAMO PAILON-SAN JOSE

LICITACIÓN N ° C3D/160/94
FACTIBILIDAD Y OPTIMIZACION DEL DISEÑO FINAL DEL TRAMO VENTILLA-TARAPAYA (CARRETERA ORURO-POTOSI)

Presentación de Documentos de Preselección: 16 de febrero de 1995, Hrs. 11:00
Apertura de Sobres: 16 de febrero de 1995, Hrs. 11:15

Fuente de Financiamiento: Convenio BID-888/SF-BO

Consultas a los Documentos de Licitación: A partir del 16 de enero de 1995
La Paz.- Oficinas C3D
Cochabamba.- Federación de Empresarios Privados
Santa Cruz.- Cámara de Industria y Comercio
Otros Interior y Exterior.- Vía fax a C3D

Forma de obtención Documentos de Licitación:
La Paz.- Oficinas C3D
Otros Interior y Exterior.- Mediante envío por courier, previo pago según instrución de C3D

VALOR DEL DOCUMENTO : $us. 150.-

Calle Hermanos Manchego # 2571 — Teléfonos: 379452 - 379428
391945 - 322635 — Telex: 3347 C3D Fax: 391614
La Paz - Bolivia

C3D

DIRECCION GENERAL DE IMPUESTOS INTERNOS

RESOLUCION ADMINISTRATIVA Nº 05-1-95
La Paz, 11 enero 1995

VISTOS Y CONSIDERANDO:

Que, esta Dirección General de Impuestos Internos cuenta con un moderno sistema de computación, además de haber desarrollado procedimientos de fiscalización para apoyar el control cruzado de débitos y créditos fiscales en función a las Declaraciones Juradas que presentan los contribuyentes.

Que, la institución está facultada para requerir de los contribuyentes, responsables y terceros la información que resulte necesaria para la debida fiscalización de aquéllos, conforme a los artículos 131, 142 y 143 del Código Tributario.

Que, es procedente recopilar la información de operaciones realizadas por personas naturales o jurídicas, incluidas entidades públicas, clasificadas como de mayor significación por esta Dirección General.

POR TANTO:

En uso de las facultades conferidas por el artículo 127 del Código Tributario, la Dirección General de Impuestos Internos.

RESUELVE:

1. Los contribuyentes, responsables o terceros a quienes esta Dirección General notifique, deberán presentar anualmente, el soporte magnético del Formulario Informativo No. 4517 "Proveedores de la Entidad", acompañado de su talón resumen impreso, cuyo programa computarizado (software) e instructivo de utilización se aprueba por la presente y se consigna en el Anexo 1 de esta Resolución, formando parte de la misma.
2. La presentación del medio magnético y del talón resumen, rotulados con el nombre y apellidos o razón social, RUC, firmado y fechado en original y copia, originados por el programa computarizado del mencionado Formulario, deberá efectuarse en la dependencia de la Dirección General de Impuestos Internos donde se encuentre inscrito.
3. Las características técnicas del programa computarizado contenido en el medio magnético y el formato del talón resumen generado con el mismo programa, deberán ser respetadas y consideradas de acuerdo a lo indicado en su respectivo instructivo de utilización.
4. No se entenderá cumplido el requisito de presentar la información si el medio magnético utilizado por el contribuyente, no se ajusta a las características y especificaciones descritas en la presente Resolución.
5. En caso de detectarse inconsistencias o errores en el medio magnético presentado, esta Dirección procederá a su devolución, indicando las razones observadas, considerando como no presentada la información requerida.
   La presentación del nuevo medio magnético deberá efectuarse dentro del plazo de diez (10) días de notificada la devolución mencionada.
6. Los datos a informar por compras en el mercado interno de bienes y servicios vinculados a operaciones gravadas se detallarán por proveedor y por mes, desde enero hasta diciembre. Dicha información deberá ser consignada desagregada por proveedor en un porcentaje que, como mínimo deberá ser igual al ochenta y cinco por ciento (85%) del total de compras de cada mes, pudiendo agruparse el restante quince por ciento (15%) sin necesidad de discriminación de los proveedores respectivos. Las importaciones directas efectuadas por el informante deberán ser consignadas en su totalidad en el mes correspondiente.
7. Los montos totales informados no deberán incluir el Impuesto a los Consumos Específicos - ICE y deberán ser iguales a los consignados en el rubro 2, inciso a) (Código 101) de la Declaración Jurada del Impuesto al Valor Agregado - IVA Formulario 143 del período fiscal correspondiente.
8. Aquellas entidades seleccionadas por esta Dirección para suministrar información de las compras que realizan y que no se encuentran inscritas en el Impuesto al Valor Agregado IVA, también están obligadas a presentar el medio magnético del Formulario Informativo No. 4517.
9. Fíjase como fecha de vencimiento para la presentación de los medios magnéticos del Formulario No. 4517 de las gestiones 1993 y 1994 el 20 de febrero de 1995.
10. Para los próximos años, fíjase como fecha de vencimiento para la presentación de los medios magnéticos del Formulario No. 4517, el 20 de febrero del año siguiente.
11. La falta de cumplimiento de las obligaciones dispuestas en esta Resolución será sancionada en la forma prevista por el artículo 121 del Código Tributario.

Regístrese, hágase y saber y cúmplase.

Lic. Filiberto Ugalde Tórrez
DIRECTOR GENERAL
DIRECCION GENERAL DE IMPUESTOS INTERNOS

cementerio JARDIN

ANIVERSARIO DE FALLECIMIENTOS

13/1/84	Beatriz Clara de Zalaquette	11 años
13/1/88	Matías Prudencio Bonifás	7 años
13/1/91	José A. Viscarra Saavedra	4 años
13/1/91	Luis Benavidez López	4 años
13/1/91	Ernesto Bohórquez López	4 años
13/1/92	Freddy A. López Cossío	3 años
13/1/94	Elena Urdinenea Monje	1 año

En California

El "tren de carga" descarga su fu

Por Rocío Ayuso

LOS ANGELES, (EEUU), 12 ene (EFE).- La peor tormenta de agua vivida en el estado norteamericano de California en el último siglo ha causado pérdidas por valor de más de cien millones de dólares, mientras se teme que nuevas lluvias aumenten aún más las ya graves destrucciones.

Después de una semana de lluvias incesantes, el agua ha dejado de caer sobre California, momento que los ciudadanos han aprovechado para valorar los daños ocasionados por las inundaciones.

Los servicios de emergencia se han apresurado a limpiar las principales autopistas de barro, piedras y árboles caídos, y hoy las comunicaciones han sido restablecidas por todo el estado.

La labor de desescombro es más dura para los miles de personas que tuvieron que dejar sus hogares bajo los amenazantes aguaceros y que han vuelto a unas casas con barro y agua donde antes acostumbraba a estar la cama o el televisor.

"Sólo tuvimos tiempo de cerrar la puerta y esperar que a la vuelta nuestras cosas estuvieran dentro", confesó uno de los habitantes de Malibú, localidad costera al norte de Los Angeles que ha resultado seriamente dañada por la tormenta llamada "tren de carga".

Algunos vecinos han encontrado sus pertenencias, o lo que quedaba de ellas, en el fondo de un acantilado, adonde llegaron el miércoles arrastradas por las aguas torrenciales. Otros ni tan siquiera han podido encontrar sus casas, derrumbadas por el peso de los ríos de barro.

La bajada del nivel de las aguas, que en algunas zonas llegó a subir metro y medio sobre el suelo, ha mostrado sorpresas mortales, como el cuerpo sin vida que localizaron los propietarios de un taller de automóviles situado en la costa cuando intentaban evaluar los daños causados por la tormenta.

Las autori confirmaron las mortales durante ros, aunque no posibilidad de nuevos cadáver que California rando la normal

Para ayudar peración, el pre dounidense, Bill anunciado el em económica a los

"Con los terr incendios, habéis que sois ese tipo está unida en tie sis y que puede crisis", comentó discurso de condo población azotada año por seísmos, ra inundaciones.

El peligro toda sado, y al mismo los lugareños inte sus hogares se pro futuras lluvias que con descargar en inundada.

Si bien la segun ta registrada la no sado miércoles no situación que se California, el servi rológico ha anunci fin de semana nue torrenciales que pod el mismo efecto que durante las últimas

Entre las buena se encuentran las in nes que señalan que daciones en la zona no afectarán a los vi memente agraviados que han soportado el paso de las aguas.

No se puede decir del resto de los produ colas, arrastrados p vía. Su falta origina una subida en los p lechugas, tomates hortalizas en este sureño de Estados U

INVITACION RELIGIOSA

SR. JUAN LEONCIO VISCARRA PEREIRA

Q.E.P.D.

Hermanas, hermano político, hijos, sobrinos y demás familia invitan a la misa de cabo de año que se mandará a oficiar el día viernes 13 del presente, a horas 19:30 p.m. en la Basílica San Lorenzo (Catedral).
Esta invitación se hace extensiva a los residentes orureños grupo de amigos "Freddy Boland", Fraternidades, Amigos. Su asistencia compromete nuestra eterna gratitud.

Santa Cruz, 13 de enero de 1995

LA FAMILIA EGUINO - CAILLET

EXPRESAN SU PROFUNDA CONDOLENCIA Y COMPARTEN EL DOLOR POR EL FALLECIMIENTO DE LA QUE EN VIDA FUE:

Sra. SILVIA URIA DE GUZMAN

Q.E.P.D.

QUERIDA AMIGA DE NUESTRA FAMILIA.

LA PAZ, 13 DE ENERO 1995

YPFB

EL PRESIDENTE, VICEPRESIDENTE DE OPERACIONES, GERENTES, DIRECTORES Y PERSONAL DE Y.P.F.B., SE ADHIEREN AL DOLOR QUE EMBARGA A LA FAMILIA DE NUESTRO AMIGO LIC. JORGE CLAVIJO, POR EL SENSIBLE FALLECIMIENTO DE LA QUE EN VIDA FUE:

SRA. TERESA CLAVIJO DE BARRERA

(Q.E.P.D.)

La Paz, 12 de enero de 1995

Universidad Católica Boliviana
Secretaría Académica

EL DIRECTOR, CARLOS MACHICADO SARAVIA, PERSONAL ADMINISTRATIVO, DOCENTES Y ALUMNOS DE LA CARRERA DE ECONOMIA DE LA UNIVERSIDAD CATOLICA BOLIVIANA, EXPRESAN SU PROFUNDO PESAR A LA FAMILIA DEL DR. JUAN ANTONIO MORALES ANAYA POR EL SENSIBLE FALLECIMIENTO DE SU SEÑORA MADRE:

DOÑA ELSA ANAYA DE MORALES

(Q.E.P.D.)

ACAECIDO EN LA CIUDAD DE COCHABAMBA

La Paz, enero de 1995

La Diócesis de Coroico, tiene el sentimiento de participar el fallecimiento del

"Rev. Padre Dunstan Dooling"

Q.D.D.G.

cariñosamente llamado "TEX" estaremos eter namente agradecidos por su gran labor e nuestra Diócesis.

La Paz, enero de 1995

EL PRESIDENTE DE LA CORPORACION REGIONAL DE DESARROLLO DE PANDO EN NOMBRE DE LA ENTIDAD Y SUYO, HACE LLEGAR AL DR. MARIO CATACORA LANDIVAR Y SU ILUSTRE FAMILIA SUS SINCERAS CONDOLENCIAS POR EL SENSIBLE FALLECIMIENTO DE SU DISTINGUIDA ESPOSA:

SRA. MARGARITA TOMSIC DE CATACORA

Q.E.P.D.

ACAECIDA EL DIA MIERCOLES 11 DEL PRESENTE MES EN LA CIUDAD DE COCHABAMBA Y SE ADHIERE AL DOLOR QUE ENLUTA SU PRECIADO HOGAR.

COBIJA, 12 DE ENERO DE 1995

El Centro de Estudios Sociales (CENDES), se adhie al dolor que embarga a la familia de la que en vida fu señora:

ELSA ANAYA DE MORALES

(Q.E.P.D.)

Madre de nuestros directores y amigos Drs. Juan Antonio Rolando Morales Anaya, expresándoles sus más sentidas fraternales condolencias.

La Paz, 12 de enero de 1995

OSCAR

PROYECTO O.S.C.A.R.

El Proyecto O.S.C.A.R., tiene el sentimiento de comunicar el sensible fallecimiento de su FUNDADOR:

Fr. MIGUEL J. DOOLING O.F.M.

Q.D.D.G.

Acaecido en la localidad de Ascensión de Guarayos (Santa Cruz), el día jueves 12 de enero. Sus restos serán sepultados en la misma localidad el día sábado 14.

La Paz, 13 de enero de 1995

DEFUNCIONES

Tenemos el sentimiento de comunica fallecimiento de las siguientes perso

- Miguel Mamani Ticona
- René Meneses Luizaga
- Ramiro Mamani V.
- Eustaquio Aguilar Huanca
- Rafael Lazo de la Vega
- Cristian Canaviri Quispe
- Cayetano Loroña Portillo
- Sebastián Gonzáles Jiménez

Servicio de PRESENCIA y la Administración del Cementerio General

BANCO CENTRAL DE BOLIVIA
BIBLIOTECA

Pablo ...ndo prepara ...aje a la China

...A, 12 (ANSA)- Juan ...nunció personalmente ...ira desde Manila un ...por radio a China, ...grandísima nación". ...este una iglesia católi... ...sufrido por décadas. ...pa hizo esta declara... ...el avión que lo estaba ...ando a Manila y aña... ...ensa realizar todavía ...s viajes a Bélgica, Afri... ...nia, Líbano (pero no ...año), mientras espera ...el suspendido viaje a

...a conversación con la ...Papa anunció que la ...ornada mundial de la ...se realizará en París, ...añadió que todos los ...por Argelia.

...encuentro ante perio... ...o, una cosa un tanto ...pero no sé a qué altu... ...s". A diez mil metros ...ra, le responden, a lo ...ra replica, "a esta altu... ...es menos peligroso" ...rse con los hombres ...s.

...to, que parece gozar de ...d, bromeó hablando ...estín: "Como lo están ...o bastón y el bastón ...para dar bastonazos, ...algún periodista, pero ...s.

...hablando más seria... ...servó que se apoya en ...s desde hace nueve ...todo va bien, pero la ...está todavía bastante ...necesito apoyarme. Esta ...ación real".

...ndo a referirse a Chi... ...nuiére alude a una de... ...de la Asociación pa... ...de los católicos chinos ...gobernamental) que ...s en las ceremonias de ...pontificia a Filipinas. ...ente es algo muy lindo ...ajes de la China conti... ...mente, porque sé que ...muchos los que vienen ...tos, al igual que corea... ...filipinas".

...nunciaré un mensaje a ...ntinent el Pontífice, en ...se dirá todo lo que debe ...a esta gran nación, gran... ...en el mundo, a esta igle... ...la permanecido fiel a ...Santa Sede después de ...años, después de tantas ...ha de clandestinidad y de ...persecución".

...rigo de recordar así a los ...ros, sacerdotes y fieles que ...regresar a saber a la Aso... ...Pacífico y por esta ra... ...vivir en clandestinidad y ...encarcelados, Juan Pa... ...concluyó diciendo que ya ...el texto del mensaje ...conmemorará 25 años des... ...fundado por Pablo VI ...en su viaje a Asia.

Tragedia aérea enluta a Colombia

SANTA FE DE BOGOTA, 12 ene (EFE).- Un total de 51 cadáveres han sido rescatados tras el accidente aéreo ocurrido el miércoles en el municipio colombiano de María La Baja, departamento de Bolívar, noroeste del país, por lo que sólo queda por localizar el cuerpo de una persona, informaron hoy las autoridades.

El avión, un DC-9 de la compañía colombiana "Intercontinental de Aviación", que partió el miércoles a las 18.30 horas locales (23:30 GMT) del aeropuerto Eldorado de Bogotá con destino a Cartagena de Indias se estrelló una hora después a 20 kilómetros de la ciudad caribeña.

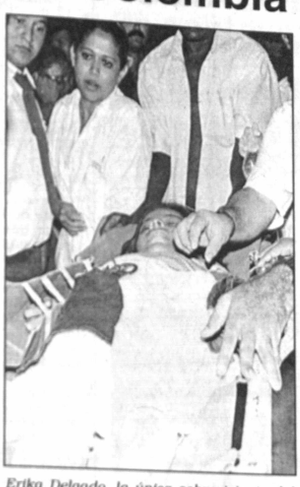

Erika Delgado, la única sobreviviente del accidente aéreo es conducida a un centro hospitalario

El aparato, que volaba a 14.000 pies de altura (unos 5.000 metros), perdió altura de forma inexplicable hasta rozar la copa de un árbol y se estrelló contra un pequeño montículo tras lo que se partió en pedazos sobre la Ciénaga, cerca de la población de Flamingo.

La gente de la zona pensó que el avión podría caer en su pequeño pueblo de campesinos y los testigos señalaron a la Cadena Radial Colombiana (Caracol), que el avión pasó por encima de la localidad envuelto en llamas.

Los testigos del accidente, en el que murieron 52 personas y sólo sobrevivió la niña de nueve años Erika Delgado, manifestaron que después de la explosión se dirigieron a la zona del siniestro donde encontraron a la pequeña, que pedía auxilio, y la trasladaron a la población donde le atendió un médico.

Por otro lado, unos pescadores que faenaban cerca del lugar de los hechos indicaron que "estábamos en la Ciénaga de María La Baja cuando vimos el avión en llamas y nos asustamos al escuchar el enorme estruendo tras estrellarse en un terraplén".

Las gentes del lugar usaron sus embarcaciones para intentar localizar los cadáveres en la ciénaga (de unos 5 kilómetros de diámetro) y colaboraron durante toda la noche con los equipos de socorro.

SALVADA POR MILAGRO

En cuanto al estado de salud de la única superviviente, fuentes médicas del Hospital Universitario de Cartagena de Indias señalaron que se recupera de sendas fracturas de brazo y pelvis, pero que anímicamente se encuentra muy deprimida y llora constantemente.

*** Sólo falta rescatar un cadáver de las 52 personas que murieron en el accidente, cerca de Cartagena de Indias**

Los médicos precisaron que Erika se encuentra bajo un impacto emocional que le ha provocado una amnesia parcial por lo que no recuerda el momento del accidente.

Erika, según los especialistas, pregunta con insistencia por sus padres y su hermano y sólo recuerda que viajaba en el avión y que en un momento se encontró tirada dentro la ciénaga.

"La pequeña se encuentra bajo control psiquiátrico, no se le ha contado que sus padres y su hermano murieron en el siniestro aéreo y los directivos del Hospital cartagenero mantienen vigilada a la niña y le impiden cualquier contacto con la prensa", añadió.

El Presidente de Colombia, Ernesto Samper, hizo llegar a los familiares de las víctimas un mensaje de condolencia, y dijo que se han dispuesto los mecanismos necesarios para colaborar con la identificación de las víctimas y los respectivos trámites que demandan estas acciones.

Inminente la caída de Groznyi

Por Miguel Bas

MOSCU, 12 ene (EFE).- El reagrupamiento de las tropas rusas mientras estaba en vigor la incumplida tregua y la concentración de más fuerzas en torno a Grozni presagia un nuevo asalto, que podría ser decisivo, para apoderarse definitivamente de la capital de la independentista Chechenia.

La premura que muestra el mando militar ruso por lograr una victoria, tras la humillante derrota que le asestaron los chechenes en el asalto a Grozni de comienzos de año, puede tener sus explicaciones políticas en Moscú, donde el presidente de Rusia, Boris Yeltsin, se muestra cada vez más irritado con la ineficacia de sus militares.

El Estado Mayor chechén, que tiene su cuartel general en uno de los sótanos del Palacio Presidencial, advirtió de que el asalto a Grozni de las tropas rusas puede producirse de un momento a otro.

Durante la jornada de hoy, jueves, el centro de la ciudad, donde en torno al Palacio Presidencial ocupan posiciones unos 5.000 combatientes chechenes, según fuentes rusas, fue sometido a un intenso bombardeo de morteros.

También se mantuvo bajo fuego ruso la céntrica y ya semidestruida por la artillería Avenida Lenin, única vía de suministro de alimentos y municiones a los defensores del Palacio Presidencial.

Según informó la agencia rusa Interfax, los morteros rusos se encuentran a unos 300 metros al norte del Palacio.

Fuentes periodísticas, que viajaron esta mañana a Grozni, dijeron telefónicamente a EFE que el centro de la ciudad también fue bombardeado por lanzaderas múltiples de misiles "Grad" para sofocar los principales puntos de resistencia chechenes.

Al mismo tiempo, destacamentos rusos tratan de afianzarse en los edificios de la orilla derecha del río Sunzhá, para cerrar así el cerco del centro de la ciudad, envuelto en llamas.

*** La tregua de dos días permitió a las tropas rusas reagruparse y concentrarse para el ataque final a la capital de la rebelde Chechenia**

Los intensos tiroteos al oeste del Palacio Presidencial parecen indicar que las tropas rusas no cesan los intentos de avanzar hacia el centro desde la zona de la estación ferroviaria y el mercado urbano.

El mando de las fuerzas chechenes afirma que durante la madrugada pasada la aviación rusa atacó una base militar en los arrabales de Grozni abandonada por las tropas desde hace varias semanas, así como la localidad de Yermólovka, a 16 kilómetros al oeste de la capital chechén.

Aviones y helicópteros de combate también sobrevolaban la ciudad, aunque no se produjeron bombardeos aéreos.

Mientras, prosigue el traslado de nuevas fuerzas rusas hacia Grozni.

Algunos testigos dijeron a EFE que, al menos, cinco batallones de la División de Kaliningrado de infantes de marina avanzaron hoy hacia Grozni desde el suroeste por la carretera federal Rostov-Bakú.

El mando ruso aseguró que la cañería de distribución de gas interna de la ciudad, en uno de los pocos barrios que no padece muchos ataques, arde y emite un chorro de fuego de 3 metros, mientras que a 500 metros hay otra antorcha.

EL SALDO DE LA GUERRA

La ciudad arrasada no cuenta con agua ni electricidad. La gente ha vuelto a abrir los viejos pozos de agua para abastecerse o debe ir, bajo los bombardeos, a buscar el líquido elemento a la represa de Chernorrechie.

Los chechenes afirman que tan sólo en lo que va de año en los combates en Chechenia han muerto entre 3.000 y 4.000 militares rusos y que destruyeron 300 unidades de carros de combate y blindados.

El presidente chechén, Yójar Dudáyev, declaró ayer, miércoles, que 18.000 habitantes pacíficos de Grozni han muerto bajo los bombardeos de la aviación y la artillería rusas.

Doce ministros latinoamericanos acuerdan combate contra la pobreza

SANTIAGO DE CHILE, 12 (ANSA)- Ministros y representantes de doce países de América Latina, reunidos en la sede de Cepal, acordaron hoy crear mecanismos de consulta y concertación de sus gobiernos para mejorar el combate a la pobreza en esta región.

El acuerdo fue alcanzado al clausurarse hoy una Conferencia del Grupo de Río sobre políticas de desarrollo social, preparatoria en esta región de la Cumbre Mundial de Desarrrollo Social que se realizará, en marzo próximo, en Copenhague.

"La Cumbre Social nos ofrece una oportunidad excepcional para avanzar en el esfuerzo regional de discutir y coordinar nuestras políticas sociales permanentes en materia de superación de la pobreza y del mejoramiento de la inversión social", resumió el ministro de planificación y cooperación chileno, Luis Maira.

Representantes de Argentina, Bolivia, Brasil, Colombia, Ecuador, Guatemala, México, Panamá, Paraguay, Perú, Uruguay, Venezuela y Chile indicaron que se pueden intercambiar y replicar experiencias y metodologías exitosas y bien diseñadas para reforzar la cooperación regional en el combate a la pobreza.

El ministro Maira dijo que los planes para enfrentar la pobreza deben regionalizarse y territorializarse y anticipó que se buscará concordar con el Banco Interamericano de Desarrollo, BID, y con otros organismos financieros multilaterales el aumento de los programas y recursos que expresen la voluntad política de incrementar la equidad y la participación social.

La Conferencia Regional -que contó con la asistencia del ex presidente chileno Patricio Aylwin- decidió realizar esfuerzos para coordinar y hacer más efectiva la participación de América Latina en la Cumbre de Copenhague.

H. ALCALDIA MUNICIPAL DE SUCRE
SUCRE - BOLIVIA

Telfs. 31061 - 31062 Casilla Correo 213 Fax (064) 21074

INVITACION PUBLICA

Dando cumplimiento a la Resolución Nº 191/94 del H. Concejo Municipal de la ciudad de Sucre, la H. Alcaldía invita a las personas naturales o jurídicas interesadas, a participar en el remate público para el cobro de la tasa de sitiaje o plazaje en nuestra ciudad, presentar propuestas en sobre cerrado a Oficialía Mayor Administrativa hasta Hrs. 12:00 del día lunes 16 del presente.

- La base de la Oferta es de Bs.- 12.110 al mes.
- Los interesados deberán previamente realizar el empoce del 5% de ley en el Tesoro Municipal, en base al cálculo del monto por los doce meses del año.
- El lunes 16 de enero de 1995 a Hrs. 14:00 se realizará la apertura de sobres con intervención de las autoridades Competentes, adjudicándose a la mejor oferta.
- La persona que se adjudique el cobro, deberá suscribir el respectivo contrato con la Comuna, el que no podrá tener vigencia de un tiempo mayor a un año.
- La Honorable Comuna se reserva el derecho de declarar desierta la presente invitación si así conviniese a sus intereses.
- Mayores informes recabar en oficinas de la Dirección de Ingresos.

Sucre, enero de 1995

RELACIONES PUBLICAS DE LA H. COMUNA

INVITACION PUBLICA Nº 01/95

...ativa de Servicios de Agua y Alcantarillado
Tarija-Bolivia

...vita a las empresas legalmente establecidas, en el país a presentar propuestas para la provisión a ...SAALT LTDA. de la ciudad de Tarija, la cantidad de 10.000 Kgrs. de Hipoclorito de Calcio granulado ...al 65%, las propuestas se presentarán en sobre cerrado con el rótulo:

"PROPUESTA PARA PROVISION DE HIPOCLORITO DE CALCIO"

...el día 31 de enero de 1995 en Secretaría de Gerencia de la Cooperativa.
...umento de especificaciones puede ser adquirido en oficinas de COSAALT LTDA., calle Bolívar ...Juan Misael Saracho, teléfono 44-4761-Tarija, el costo de Bs. 10.- (diez bolivianos).

Tarija, 9 de enero de 1995.

República de Bolivia

HONORABLE SENADO NACIONAL

...Instrucciones del señor Presidente del Honorable Sena... ...Nacional, en concordancia con una Resolución de la ...norable Cámara de Diputados, y por Resolución Nº 732/ ...95 de esta H. Directiva, se comunica a los HH. Senadores ...la República que el receso parlamentario queda ampliado ...ta el día 20 del mes en curso.

La Paz, enero 13 de 1994

Dr. Enrique Mendizábal Eyzaguirre
OFICIAL MAYOR
HONORABLE SENADO NACIONAL

CORTE SUPERIOR DEL DISTRITO
La Paz - Bolivia

AMPLIACION DE INVITACION A LOS SEÑORES ABOGADOS

Por Resolución de Sala Plena, la R. Corte Superior del Distrito Judicial de La Paz, tiene el alto honor de comunicar nuevamente a los Sres. Profesionales Abogados la Provisión de **Notarías de Fe Pública de Primera Clase de la Capital y de la Ciudad de El Alto,** cuyos titulares cumplieron con los años previstos por Ley.

Las vacancias se llenarán con los señores Abogados del Foro local, que cumplan los requisitos exigidos por el Art. 278 de la Ley de Organización Judicial, además que tengan plena vocación para el ejercicio de esa función en forma absolutamente responsable y con estricta sujeción a la Ley.

Curriculum vitae, formulario y antecedentes, se insinúa presentar en Secretaría de Cámara de la Presidencia, 7o. piso del Edificio Arco Iris, **hasta el día 16 de enero del presente año a horas 12:00.**

La Paz, enero de 1995

SECRETARIA DE CAMARA DE LA PRESIDENCIA Y SALA PLENA R.C.S.J.

EE.UU. y el BM confían en la recuperación económica de México

* Clinton había declarado el miércoles la voluntad de su Gobierno de hacer lo que fuese indispensable para cooperar con México después de una conversación telefónica con su colega, Ernesto Zedillo

Michael McCurry, portavoz de la Casa Blanca, anuncia que EE.UU. podría conceder entre 25.000 y 40.000 millones de dólares pra la recuperación de la economía mexicana

WASHINGTON, 12 ene (EFE).- El Gobierno de Estados Unidos inició consultas con el Congreso y la Reserva Federal (banco central) para un crédito adicional entre 25.000 y 40.000 millones de dólares para ayudar la economía y el programa de recuperación de México.

Michael McCurry, portavoz de la Casa Blanca, informó hoy, jueves, sobre esas consultas en las que se trató del proyecto de agregar préstamos adicionales a los 9.000 millones concedidos hace dos semanas por EEUU en el "plan de rescate" de la economía mexicana.

LA CONFIANZA DEL BM

Entre tanto, el Banco Mundial, en un comunicado de prensa, reiteró su confianza en la capacidad de recuperación económica de México y aclaró que la crisis financiera de este país no supone que la crisis esté generalizada en América Latina.

El portavoz McCurry reiteró que la situación mexicana "preocupa" al Gobierno estadounidense e informó que se estudia la posibilidad de conceder algún tipo de préstamos subsidiados o de bajo interés.

Las consultas, según la fuente, incluyen a la Reserva Federal (banco central) que la semana pasada desembolsó los primeros 500 millones de dólares de los 9.000 concedidos en apoyo a la tambaleante situación financiera mexicana.

Un crédito adicional a los 9.000 millones de dólares requerirá autorización del Congreso donde desde la semana pasada la mayoría republicana tomó el mando de ambas cámaras.

Clinton había declarado el miércoles la voluntad de su Gobierno de hacer lo que fuese indispensable para cooperar con México después de una conversación telefónica con su colega, Ernesto Zedillo.

LA INYECCION DEL SOCIO

Un grupo de expertos financieros de Nueva York y estudios académicos se pronunciaron en favor de una "fuerte" inyección financiera que enviara sólidas señales a los mercados sobre las medidas de estabilización financiera.

El peso mexicano se devaluó en casi un 60 por ciento desde el pasado 20 de diciembre y la veloz erosión de sus reservas internacionales puso nerviosos a los inversores extranjeros que retiraron capitales de México y otros mercados latinoamericanos como Argentina, Brasil, Chile y Perú.

Michael Bruno, jefe de economistas y vicepresidente de las economías en desarrollo del BM, reconoció hoy que los recientes hechos de la crisis mexicana representan "un revés" para este país.

"Sin embargo, tomando en cuenta los antecedentes macroeconómicos y la reforma estructural adoptada en la pasada década, los cimientos de la economía mexicana permanecen sólidos y las medidas anunciadas en las semanas pasadas podrían fortalecer la balanza de pagos y sentar las bases para un renovado crecimiento económico", señaló el comunicado del Banco Mundial.

EL FANTASMA DEL DESAJUSTE

En el comunicado del BM se subraya que las estructuras de las economías de México y las demás naciones latinoamericanas son diferentes en comparación a la crisis de la deuda externa iniciada en 1982.

Bruno, en una rueda de prensa señaló por ejemplo la solidez del programa de reforma estructural de Argentina, entre las mayores economías de la región, y el buen desempeño del plan en Bolivia, entre las economías de menor desarrollo.

"Es todavía pronto para sacar lecciones de las recientes dificultades de México, pero hay algunos puntos que son suficientemente claros", señaló el comunicado del BM.

"La primera -agregó la nota- es la lección de la importancia de mantener sólidos los fundamentos macroeconómicos; la segunda, se refiere a la composición de los flujos de capital externo, en el caso mexicano se observa que una excesiva confianza en las corrientes de corto plazo puede crear una gran volatilidad".

EEUU, a principios de este mes concretó un paquete financiero "de rescate" a México de 18.000 millones de dólares, con un aporte de 9.000, 5.000 de España, la Comunidad Europea y Japón, además de un aporte en negociación de 14 bancos internacionales por 3.000 millones.

La propuesta de Clinton de hacer aportes crediticios adicionales requerirá de la autorización del Congreso, ahora dominado por la mayoría republicana, en cuyas filas hay sectores muy críticos a la alianza comercial de EEUU con México.

McCurry informó hoy que el presidente de la Reserva Federal, Alan Greenspan y el subsecretario del Tesoro, Lawrence Summers, se reunieron el miércoles con un grupo de senadores para explorar "apropiadas" medidas de apoyo a México.

Alertado por la crisis mexicana, Cardoso acelera reformas constitucionales

* Cardoso tuvo que afrontar en los primeros días de su mandato un movimiento de rebeldía, con el que recibió la primera señal de que sin negociar y hacer concesiones políticas tendrá difícil lograr el respaldo que desea.

BRASILIA, 12 ene (EFE).- La crisis mexicana servirá para alertar a los congresistas brasileños de la importancia de que el país haga las reformas constitucionales necesarias para garantizar la estabilidad económica, afirmó el presidente de Brasil, Fernando Henrique Cardoso.

El gobernante advirtió de que los capitales extranjeros que salen del país son los especulativos y que es preciso buscar las inversiones permanentes, que son las que dan estabilidad al mercado, y que Brasil lo hará mediante las privatizaciones, por ejemplo.

Según Cardoso, la estabilidad solo se podrá garantizar con una reforma constitucional y, en particular, sobre la tributación, la seguridad social y el orden económico, donde se encuentran las trabas para las privatizaciones. LA LECCION DE MEXICO

"La crisis de México sirve para alertar sobre la necesidad de ejecutar reformas estructurales que sustenten la moneda fuerte", recalcó Cardoso, quien el miércoles habló por teléfono con su colega mexicano, Ernesto Zedillo, para manifestarle su respaldo por la situación que atraviesa su país.

"El capital que está saliendo de las bolsas brasileñas es especulativo -es decir, el que entra al país por poco tiempo atraído por las tasas de interés-, el capital de inversión llega y se queda", anotó Cardoso.

Aseguró que México se vio afectado por la "vulnerabilidad" de su economía, lo que sirve para alertar al Congreso brasileño de que es necesario equilibrar las finanzas públicas profundizando la reforma fiscal del Estado.

Pero el programa de venta de empresas estatales de Cardoso necesita antes que haya cambios en la Ley Fundamental, entre ellos en el monopolio de la refinación, importación y transporte de petróleo.

El proyecto de reforma que presentará el Ejecutivo al Congreso propondrá el fin de la diferenciación entre empresa nacional y extranjera, acabar con los límites impuestos al capital extranjero en el sector minero y en la energía eléctrica y el fin del monopolio estatal en las telecomunicaciones, según la analista Miriam Leitao, del diario "Jornal de Brasil".

Además de la reforma tributaria, "para recaudar más y mejor", y de la seguridad social para terminar con las ventajas de los funcionarios públicos, se presentarán propuestas para recortar gastos y redistribuir los impuestos entre la Unión, los estados y los municipios.

El vicepresidente de Brasil, Marco Maciel, se reunió el miércoles con los líderes de los partidos que apoyan al Gobierno, en un preámbulo de las negociaciones para una reforma constitucional.

Cardoso ha encargado a Maciel articular el respaldo político necesario para poder enviar al Congreso los proyectos de reforma que, en su opinión, son fundamentales para la estabilización y el crecimiento económicos.

El ministro de Justicia, Nelson Jobim, que participó de las deliberaciones, reveló que los partidos presentarán propuestas, por separado, sobre esas tres áreas y las remitirán a los ministerios de Justicia, Hacienda y Seguridad Social.

Jobim indicó que ya fueron decididas las reuniones que se celebrarán con cada uno de los seis partidos que participan en el Gobierno.

El Gobierno presentará su primer borrador de reforma en la primera semana de febrero, después de haber escuchado la opinión de los partidos, incluso de oposición, a los que el presidente invitó a una reunión por separado si así lo desean.

Política de los "narcoarrepen... un rotundo fracaso en Colom...

* Se sugiere... formación de... comisión que... prepare "refo... radicales" al... penal colomb... puesto que ya... está hablando... "derecho pena... premial" que... concede exce... importancia a... cooperación d... presos y prem... lugar de castig...

SANTA FE DE BOGOTA, 12 ene (EFE).- La "política de sometimiento" de narcotraficantes a la justicia colombiana, promulgada por el Ejecutivo en 1990 y 1991, "fue un fracaso e institucionalizó el caos jurídico", según un informe entregado hoy por la Procuraduría General de la Nación.

El informe, entregado por el procurador Orlando Vásquez Velásquez al presidente de la República, Ernesto Samper, señala que esta política, decretada por el entonces gobernante César Gaviria (1990-94), fue hecha "con base en la laxitud y la flexibilidad" y "en un derecho que premia en vez de castigar".

Gaviria diseñó la "política de sometimiento" para conseguir la entrega voluntaria de los "capos" y evitar sus atentados "narcote... al ofrecerles rebajas de penas y la garantía de que... extraditados a EEUU, que era lo que más le... mafiosos.

Sin embargo, los críticos del proceso jurídico... en su día que las medidas de gracia castigaban... irrisorias a los delincuentes y que habían sido pro... debido a las presiones de los traficantes, que con... que la Asamblea Nacional Constituyente abolió la... ción en la Carta Magna de 1991.

En las conclusiones del estudio entregado por... rador, se sugiere la formación de una comisión que... "reformas radicales" al sistema penal colombiano... que ya se está hablando de un "derecho penal pre... concede excesiva importancia a la cooperación de la... y premia en lugar de castigar.

Entre los beneficiados con las medidas de "somet... figuran los hermanos Fabio, Juan David y Jorge La... Vásquez, integrantes del "cartel de Medellín", cuyo... jefe, Pablo Escobar, también se entregó en 1991, p... de la cárcel un año más tarde y fue muerto por la P... diciembre de 1993.

El informe de la Procuraduría critica la posibi... resarcir los delitos mediante la entrega de bienes... cos, como le ha sido admitido a algunos mafiosos... desigualdad que estos procedimientos suponen p... delincuentes comunes.

Perú-Ecuador

Incidente armado reavi... viejos pleitos fronteriz...

* El incidente... superado al... comprobar... los soldado... peruanos s... encontraba... perdidos

QUITO, 12 ene (EFE).- Soldados de Ecuador y Perú participaron el miércoles en un incidente armado en territorio ecuatoriano próximo a la frontera, que no tuvo mayor trascendencia al comprobarse que la patrulla peruana se había extraviado, informaron hoy fuentes oficiales en Quito.

El ministerio ecuatoriano de Defensa Nacional informó hoy de que patrullas militares de ambos países protagonizaron una escaramuza armada en territorio ecuatoriano, pero que el incidente fue superado al comprobarse que los soldados peruanos se encontraban perdidos.

DOCUMENTO SECRETO

Hoy mismo, el ex presidente ecuatoriano León Feb... actual alcalde de Guayaquil, amenazó con entregar a la... documento militar secreto en el cual, aseguró, las Fu... das reconocen que desde hace años el Ejército per... territorio de Ecuador.

El ex gobernante añadió que el documento secr... informaciones del Instituto Geográfico Militar de E... confirman que tropas peruanas ocupan territorio ecu... una faja amazónica carente de hitos, que en 1981 fue... un breve pero grave conflicto armado binacional.

El ministerio de Defensa dijo, en un comunicado, q... fue capturada una patrulla peruana conformada p... miembros del "Batallón de Selva N.25 Callao", que p... territorio ecuatoriano en el curso superior del Río Cenep... del lugar denominado Cueva de los Tallos.

"De acuerdo a las normas acordadas por los dos ej... evitar enfrentamientos, los hombres capturados fueron... dos a elementos del mencionado batallón peruano el d... 07.00 horas (12.00 gmt)", añadió. "Sin embargo -pros... de enero, aproximadamente a las 13.00 horas (18.0... detectada una patrulla peruana que había penetrado m... en territorio ecuatoriano".

"Dicha patrulla estaba conformada por alrededo... miembros, la misma que, al recibir la orden de... respondió haciendo fuego contra nuestra patrulla que... hizo uso de sus armas sin sufrir bajas", agregó.

Luego de este incidente, en la noche del miér... integrantes de una patrulla peruana solicitaron asil... ayuda para ingresar en territorio ecuatoriano y buscar... bros del Ejército peruano que estaban perdidos", se... comunicado.

ORDEN FRANCISCANA SEGLAR (T. O. F.)

PAZ Y BIEN

REQUERIMIENTO DE PERSONAL

Se convoca a concurso de méritos y examen de competencia a los profesores, para la provisión de las siguientes asignaturas:

Profesor (a)	ARTES PLASTICAS	72 Hrs.
Profesor (a)	ESTUDIOS SOCIALES	72 Hrs.
Profesora	EDUCACION FISICA	72 Hrs.

La presentación de expedientes, se la debe realizar hasta el día miércoles 18 del presente año, en la calle Sagárnaga 228, secretaría de la Orden Franciscana Seglar.

La Paz, 13 enero 1995

La Secretaría

EMPRESA NACIONAL DE ELECTRICIDAD S.A.
ENDE

Invita a presentar Propuestas para:

Invitación Pública Nº: CS5/94/012
Objeto: Construcción y Montaje de Línea de Transmisión de 115 KV Senkata - Kenko - La Paz.
Plazo de presentación de propuestas: 13 de febrero de 1995, hasta horas 11:30, en sobre cerrado

Lugar de presentación: Oficinas ENDE en Cochabamba
Venta del Pliego de Especificaciones en:
Cochabamba: Calle Colombia Nº O-0655
La Paz: Av. 16 de Julio, Edificio Cosmos 8vo. piso
Santa Cruz: Planta Guaracachi Av. Brasil y Tercer Anillo
Precio del Pliego: $us 20.- o su equivalente en bolivianos a la cotización oficial del día de adquisición. Los interesados deberán portar su RUC a momento de comprar el pliego.

Esta invitación se efectúa de acuerdo al D.S. 22678.

Cochabamba, enero 1995

BANCO AGRICOLA DE BOLIVIA
(EN LIQUIDACION)
VENTA DIRECTA A LA MEJOR OFE...

EL BANCO AGRICOLA DE BOLIVIA "EN LIQUIDACION" EN CUMPLIMIENTO AL D.S. 23075 DE 1991 RESOLUCION DEL MINISTERIO DE FINANZAS Nº 675/91 DE 19 DE AGOSTO AUTORIZACION JUDICIAL PERTINENTE DE 6 DE MARZO DE 1993 Y AL HABER CUMPLIDO REMATES DE LEY, DISPONE EN "VENTA DIRECTA A LA MEJOR OFERTA" EN NUEVE REGIONALES DE:

OFICINA NACIONAL LA PAZ — MUEBLES Y ENSERES
Dirección: Casa "El Alto" - Ex-BAMIN
Calle Colón Nº 497 - Ex-BAMIN

OFICINA REGIONAL ORURO — MUEBLES Y ENSERES
Dirección: Pagador Nº 674, Esq. Ballivián - Ex-BAMIN

OFICINA REGIONAL TRINIDAD — MUEBLES Y ENSERES, ACCIONES TELEFONICAS (SANTA ANA Y RIBERALTA)
Dirección: Cochabamba Nº 675

OFICINA REGIONAL TARIJA — MUEBLES Y ENSERES, ACCION TELEFONICA
Dirección: General Trigo Nº 670

OFICINA CHUQUISACA — MUEBLES Y ENSERES
Dirección: Aniceto Arce Nº 46

LOS LISTADOS DE LOS ITEMS ESTARAN A DISPOSICION DE LOS INTERESADOS EN LAS REGIONALES.
LAS OFERTAS SE RECIBIRAN EN SOBRE CERRADO, HASTA EL **DIA 10 DE ENERO** EN LAS ARRIBA MENCIONADAS, RESERVANDOSE EL BANCO EL DERECHO DE RECHAZAR LAS OFERTAS CONTRARIAS A LOS INTERESES DE LA INSTITUCION.
LA CALIFICACION DE OFERTAS SE HARAN CONOCER EN LAS OFICINAS DEL BANCO A FINES ENERO DEL AÑO EN CURSO.

LA PAZ, ENERO DE 1995

BANCO CENTRAL DE BOLIVIA
BIBLIOTECA

"Ya son 37 años que nuestros clientes nos confían sus ahorros".
BBA el banco de mi confianza
BANCO BOLIVIANO AMERICANO

Panaderos de El Alto elevarán precio del pan a 25 centavos

Página 4

"Ya son 37 años que nuestros clientes nos confían sus ahorros".
BBA el banco de mi confianza
BANCO BOLIVIANO AMERICANO

PRESENCIA del PAIS

La Paz, Bolivia
viernes 13 de enero de 1995

Cámara de Industria desaprueba reforma al subsidio de Lactancia

COCHABAMBA, 12 (PRESENCIA).- La modificación al subsidio de lactancia, propuesta por el Instituto Nacional de Seguros de Salud (INASES) ha sido rotundamente desaprobada por el Directorio de la Cámara Departamental de Industria, según declaraciones de su Presidente, Hugo Peña Rodríguez.

En el boletín oficial de la Cámara, Peña Rodríguez afirmó que la propuesta del INASES está fuera de lugar pues denota una falta de conocimiento de la realidad nacional". Sostiene también que "el subsidio de lactancia es una necesidad que no puede desecharse".

El subsidio fue creado con el propósito de atenuar los problemas de salud pública derivados de la desnutrición infantil y fomentar el consumo de productos lácteos. Y su aplicación, según los dos Decretos Supremos, es proporcional al salario mínimo.

Incluso se refirió que Bolivia "se halla muy por debajo de los niveles establecidos por la Organización Mundial de la Salud (OMS) y aunque paradójicamente, consideró que el índice de consumo de leche en el país resulta ser el más bajo del mundo y podría agravarse más la situación, dada la pretensión del INASES que sugiere alimentar a los lactantes con otros productos de valor nutritivo inferior como la soya, quinua o maíz.

Pese a que recientes estudios han constatado significativos aportes alimenticios, especialmente en la soya, el titular de los médicos puntualizó que la leche es un alimento completo e insustituible en la alimentación del recién nacido, ya que le permite reponer los nutrientes que pierde una vez concluido el período de lactancia.

El criterio médico sostiene que la leche es de más fácil digestión y digestividad, mientras que la soya es difícilmente digerible. De igual manera, la soya no tiene el calcio que abunda en la leche y que requiere con urgencia el niño en crecimiento para desarrollar su esqueleto.

Hugo Peña calificó de escasa comprobación científica la propuesta del Director Ejecutivo del INASES, Alfonso Rueda Peña, de pretender reemplazar los productos del mencionado subsidio por otros "que tengan mayor gusto al paladar de la familia".

El subsidio de lactancia comprende cuatro latas (de dos kilos) de leche en polvo, dos kilos de Nodrilac, que es una leche especial para que las madres puedan reponer sus nutrientes, y kilogramos de sal yodada.

Sostuvo que "los planteamientos de Rueda Peña indican que se opone a la entrega de este subsidio, ya que el 40 por ciento del producto es vendido por aquellas personas que lo reciben; sin embargo observó es más factible encontrar algunas medidas alternativas para evitar esta reventa antes que cambiar el subsidio de lactancia".

Además de esta situación, la modificación afectaría seriamente a otras industrias, como la Planta Industrializadora de Leche (PIL) y la Fábrica Boliviana de Envases (FABE), sin tomar en cuenta el informe perjuicio que ocasionaría en los proveedores con el inminente abandono de sus campos agrícolas.

Finalmente el titular de la Cámara Departamental de Industria, el subsidio de lactancia responde a un compromiso del gobierno con niños, que son el futuro de la Patria, "especialmente con los niños, quienes se encuentran en una etapa básica de formación".

Resta que la determinación del INASES tenga incidencia en el incremento del precio del producto, aunque no se anució nada al respecto.

Aumentan damnificados por torrenciales lluvias en el Beni

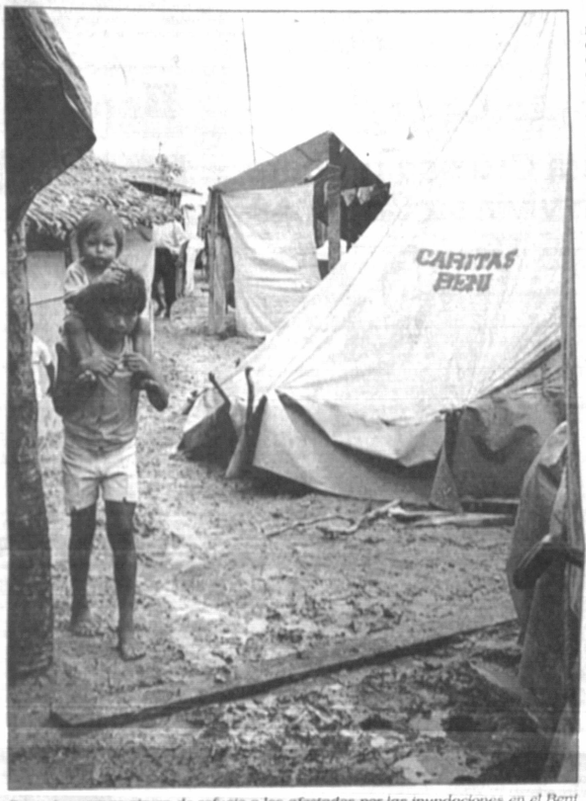

Precarias carpas sirven de refugio a los afectados por las inundaciones en el Beni (foto archivo PRESENCIA)

TRINIDAD, 12 (PRESENCIA).- La Dirección Departamental de Defensa Civil confirmó hoy que el número de familias damnificadas por las fuertes precipitaciones pluviales está aumentando y hasta hoy sobrepasan el centenar.

El jefe departamental de Defensa Civil, José Castedo Velarde, dijo hoy que en estos últimos días han llegado algunas solicitudes de familias que han perdido sus sembradíos producto de las fuertes precipitaciones y la mayoría son de poblaciones ribereñas.

De acuerdo a su informe, recientemente se entregó un cupo de alimentos a más de medio centenar de familias que viven en la población de playa seca sobre el río Grande en la provincia Marbán.

Castedo explicó que los pedidos de auxilio son de familias que viven en las partes más bajas de la ribera de los ríos, a quienes en las medidas de las posibilidades se les está prestando la atención que precisan.

REUNION DE DEFENSA CIVIL

Al ser consultado sobre la reunión del Comité Departamental de Defensa Civil, Castedo Velarde dijo que debió realizarse ayer miércoles pero debido a la ausencia del prefecto esta tuvo que suspenderse. La primera autoridad política del departamento se ausentó a Santa Ana del Yacuma.

Según indicó, una vez retorne dicha autoridad se establecerá el día y la hora en que se realizará dicha reunión ya que hay urgencia de efectuarla debido a las constantes precipitaciones pluviales y al incremento de los pedidos de auxilios de algunas poblaciones ribereñas.

De acuerdo a su informe, en esta reunión estarán presentes el director nacional de Defensa Civil y el coordinador de esta misma institución con quienes se elabora un plan de emergencia para atender a las poblaciones que resulten damnificadas por la inundación.

Entre otras cosas señaló, que mientras se espera dicha reunión, su oficina solicitó a la dirección nacional de Defensa Civil la dotación de un cupo de medicamentos y ropa para entregar a los damnificados ya que en este momento no se cuenta con estas vitualias.

En esta Sección

Futuro
Reforma educativa
Promió las becas
Pág. 2

Cochabamba
Policía recibió carro
bombero y 25
bicicletas
Pág. 2

Chuquisaca
Comenzó juicio
contra los tres
generales y 14
coroneles de la
Policía
Pág. 2

La Paz
Un muerto y 17
heridos en accidente
de tránsito camino a
los Yungas
Pág. 4

Potosí
Ministerio rechaza
designación de
director de
Educación
Pág 3

Lo anuncia su nuevo presidente

FONPLATA será el banco más grande de América Latina

SUCRE, 12 (PRESENCIA).- El Fondo Financiero para el Desarrollo de la Cuenca del Plata (FONPLATA) se convertirá en el banco "más grande y más fuerte" de América Latina, porque tendrá una "inyección" de nuevos capitales de organismos financieros del mundo.

El anuncio lo hizo hoy, aquí, el nuevo presidente del directorio de esa entidad, el uruguayo Efraín Darío Centurión durante un encuentro con los periodistas locales.

"Es falso que FONPLATA esté en iliquidez. La verdad es que en Santa Cruz la prensa no interpretó bien las declaraciones de un exfuncionario del organismo. Como nunca esta entidad está fuerte, sólida y sana económicamente", sostuvo.

Informó que en 1994 se concedieron 123 créditos a los cinco países que integran el fondo por un valor de 300 millones de dólares y que esa cifra es un dato objetivo de la liquidez de FONPLATA.

Bolivia fue el país que más recibió, pues en 2 proyectos logró 105 millones de dólares: Argentina $us 70.000.000; Paraguay $us 50.000.000; Uruguay 46.000.000 y Brasil $us 20.000.000.

Precisó que los préstamos aprobados durante la gestión 1994 elevaron la cartera total de préstamos de FONPLATA a $us 500 millones. Del total aprobado, casi el 40% benefició a Bolivia.

En su criterio, los proyectos más importantes que merecieron asistencia financiera el pasado año fueron las rutas de integración entre Bolivia y Paraguay y el dragado de los canales de Martín García, vía de acceso a la Hidrovía en el Río de La Plata.

Dentro de los objetivos básicos de FONPLATA para 1995 dijo se encuentran "las negociaciones tendentes a modernizar el Convenio Constitutivo del Fondo, que data del año 1974 y a aumentar su capital". En ese sentido dijo que el propósito es llegar a tener un capital de 1.000 millones de dólares.

Otra de las prioridades es seguir apoyando económicamente la Hidrovía Paraguay-Paraná. Hasta el momento se concedió un crédito de 450.000 dólares para los estudios de las áreas de influencia en los cinco países miembros de FONPLATA.

Confirmó que se encuentran adelantadas las gestiones ante el Banco Interamericano de Desarrollo para la concesión de un préstamo en favor de FOMPLATA de $us 200.000.000 para financiar proyectos en las naciones integrantes del organismo.

Darío Centurión, que reveló ser economista y periodista, pidió a la prensa boliviana ser optimista y responsable para que el país sea visto con buenos ojos en el mundo.

Reiteró que la sede seguirá siendo Sucre aunque no descartó abrir más oficinas operativas en los países de la subregión para mejorar el trabajo.

"FONPLATA no tiene que ser menos que la CAF u otros organismos internacionales. Tiene que ser un gran banco internacional. Va a ser el mejor de América Latina", sostuvo en tono emotivo.

Prometió privilegiar a Bolivia por ser la sede del organismo, sin embargo dejó en manos del gobierno y de las autoridades del país, la decisión de pedir préstamos.

En ese sentido cuestionó a los chuquisaqueños por qué hasta ahora no han pedido un crédito para mejorar el actual aeropuerto que no es operable cuando llueve y cuando es de noche.

"¿Por qué no lo han pedido? Nosotros estamos dispuestos a ayudar. Pero no vamos hacer nada que no nos lo pidan. El aeropuerto es básico para Sucre. Si se lo mejora habrán más turistas y eso es bueno", interpeló.

Plan de emergencia para damnificados de Santa Cruz

SANTA CRUZ, 12 (PRESENCIA).- La Prefectura del Departamento encaró un vasto plan de emergencia para socorrer a 600 familias damnificadas por las inundaciones en San Julián Brecha Casarabe, provincia Ñuflo de Chávez, ubicada a 215 kilómetros de la capital cruceña.

El Cnl. Edgar Velasco, director departamental de Defensa Civil, tras una inspección al lugar del desastre, señaló que las torrenciales lluvias han afectado 15 núcleos campesinos.

Atribuyó el desastre natural a la falta de drenaje natural de las aguas hacia su cause normal debido al levantamiento de la plataforma de la carretera que cruza por el lugar.

Explicó que las aguas tienen una altura que oscila entre 0,80 y 1,20 metros, factor que ha afectado la salud de los pobladores y sus actividades agrope-cuarias.

De acuerdo al informe del Cnl. Velasco, se encuentran completamente anegados los siguientes cultivos: 4.100 Has. de maní, 75 Has. de yuca, 2.200 Has. de arroz, 1.500 Has. de maíz, 45 Has. de cítricos, 2.250 reses, 500 ovejas y chivos, 500 aves de corral.

Tras conocer el informe, la Prefectura dispuso la movilización de diversas entidades, entre ellas Servicio Nacional de Caminos, CORDECRUZ y Secretaría Regional de Salud, para enfrentar de inmediato el desastre enviando canoas para evacuar a los damnificados, así como alimentos y medicamentos. Se anunció que en las próximas horas el Servicio Nacional de Caminos iniciará obras en la zona para drenar las aguas que se encuentran estancadas.

Se desmarca de sus colegas

Alcalde tarijeño en contra de reformas tributarias

TARIJA, 12 (PRESENCIA).- El alcalde de este distrito, Oscar Zamora Medinacelli, mostró su total desacuerdo con las conclusiones de una reunión nacional de alcaldes realizada en Cochabamba donde se determinó apoyar las reformas a la Ley de Régimen Tributario.

Zamora dijo que la reunión fue realizada por el oficialismo, de manera que no responde a los intereses verdaderos de los municipios toda vez que las reformas a la indicada Ley tienen efectos negativos como la disminución en los ingresos municipales.

Irónicamente, el alcalde tarijeño, sostuvo que probablemente las reformas a la Ley tributaria sean beneficiosas para Cochabamba, lugar donde se reunieron los alcades del país, a la que no asistió Zamora, porque el burgomaestre en aquella región "es del oficialismo MBL".

"La reunión de Cochabamba es una reunión convocada por el gobierno y no reconozco como una reunión de la Asociación de gobiernos municipales de Bolivia", señaló Zamora. Sin embargo no precisó cuánto de recursos dejará de percibir este Municipio producto de las reformas a la Ley 843.

Asimismo dijo que en este mes los ingresos por la Participación Popular fueron disminuidos por el gobierno central al margen de que existe un considerable retraso en los desembolsos programados en el mes de julio pasado, cuando entró en vigencia la Participación.

En contraste, el prefecto Gustavo Ugarte Ruiz, afirmó que el respaldo que muestran los municipios del país a las reformas a la Ley tributaria, son una muestra de que estas medidas son beneficiosas y que quienes se oponen responden a consignas de la oposición.

Aseguró que los municipios en el presente año tendrán mayores ingresos por concepto de la Participación Popular. Agregó que estas reformas son los pasos previos a la capitalización.

FISCALIZACION

En otro orden, el Oficial Mayor Administrativo de la Alcaldía de este distrito, informó que a partir de este lunes se desarrollará una intensa actividad de fiscalización del pago de la patente municipal por parte de comercios y establecimientos que tienen movimiento económico además de los profesionales.

Jaime Urquiola, aseguró que los recursos que se estimaron captar por este concepto en 1994 ascendían a Bs un millón y medio, sin embargo, solamente se lograron Bs 400 mil motivando la reacción de la Alcaldía que asegura drasticidad en la fiscalización.

Los establecimientos comerciales que se resistan serán clausurados inmediatamente, dijo el alcalde, al remarcar que los ingresos previstos se destinarán a la ejecución de obras de desarrollo urbano, "si no aportan, de dónde saldrá el dinero", enfatizó.

Oruro

Reforma Educativa suprimió las becas

ORURO, 12 (PRESENCIA).- La aplicación de la Reforma Educativa en el país, suprimió las becas de estudio que anualmente concedían los establecimientos educativos a los alumnos aventajados, dijo hoy el todavía director distrital de Educación Urbana, Humberto Aguirre Burgoa, manifestando que ahora son los directores de las agencias educativas quienes deben otorgar las becas.

Expresó que estas becas consistía en permitir el estudio liberado a los estudiantes que lograban los mejores promedios en los diferentes ciclos y niveles, correspondiendo al 10 por ciento del total de la matrícula escolar en los colegios privados.

Hasta la pasada gestión este sistema era controlado por las direcciones de educación a través de la supervisoría de Educación Privada, pero a partir de la aprobación de la Reforma Educativa, se suprimió este beneficio, dijo Aguirre Burgoa.

Reiteró que en la Ley de Reforma Educativa no existen bechas y que se deja al libre criterio de las empresas privadas de educación, no habiéndose conocido hasta la fecha instrucciones precisas para su otorgación.

Sin embargo confirmó que la disposición legal puesta en vigencia transfiere este sistema de otorgación de becas a las asociaciones de establecimientos de educación privada y que ello supone una gestión directa.

PENSIONES

Por otra parte se conoció que los establecimientos de Educación Privada, determinaron incrementar el valor de las pensiones escolares entre el 10 y 20 por ciento, aspecto que ya generó algunas protestas de los padres de familia.

El incremento servirá para cubrir el aumento que significó la modificación del sistema tributario, pero además también se anunció que la otorgación de becas será suprimida durante la presente gestión para buscar un equilibrio en los costos de funcionamiento que tienen los establecimientos educativos.

Los primeros anuncios de la posible anulación de becas, ya generaron malestar en el magisterio y los padres de familia, quienes aseveraron a través de sus representantes que es una clara muestra de la privatización que quiere llevar adelante al Poder Ejecutivo, con la puesta en vigencia de la Reforma Educativa.

Cochabamba

Policía se equipa con carro bombero y 25 motocicletas

COCHABAMBA, 12 (PRESENCIA).- Un moderno carro bombero de acción inmediata, 25 motocicletas patrulleras y otros medios para el desenvolvimiento de las tareas policiales fue entregado hoy por el Comando Departamental de la Policía Nacional, en un acto que contó con una masiva concurrencia y la presencia de autoridades nacionales y locales.

El Prefecto del Departamento, Germán Lema Araoz, ponderó la adquisición del equipamiento y especialmente de los vehículos cuyo aporte a la ciudadanía responde a una urgencia permanente. La primera autoridad política de Cochabamba puso de relieve que para concretar el anhelado sueño del carro bombero se recibieron donaciones del gobierno y el Comando Nacional de la Policía.

Hace aproximadamente un par de años, la opinión pública local fue conmovida por un trágico incendio que se generó en un céntrico inmueble de la ciudad y cobró la vida de un par de niños. Por esa misma fecha, un fortuito accidente ocasionó que las llamas consumieran las casetas del concurrido mercado Calatayud, sin que pueda mediar efectivamente la acción del vetusto carro bombero.

El Comandante Departamental de la Policía, Vitaliano Pérez, manifestó que con la implementación de este equipo, la institución del orden público alcanza un anhelado proyecto con el cual se podrá servir de manera más eficiente a la población.

TAREAS ACTUALES

Con relación a los acontecimientos generados en la víspera, por la manifestación de los maestros contra el nombramiento del nuevo Director Distrital de Educación Urbana, Pérez señaló que el conflicto fue resuelto en forma pacífica, y que además de algunas escaramuzas que calificó como poco significativas, los exaltados maestros fueron disueltos sin que presenten mayor resistencia.

Asimismo, sostuvo que se están considerando oportunamente las medidas de seguridad y resguardo ciudadano que se tomarán en ocasión de la anunciada marcha de los cocaleros, prevista para el próximo lunes.

Por otra parte, Vitaliano Pérez se refirió satisfactoriamente a la campaña de patrullaje intensivo que actualmente desarrollan efectivos de la Policía en los barrios de la zona sud, para prevenir el crecimiento de la ola delincuencial.

Informó que los atracos, sucedidos anteriormente con mucha frecuencia, han disminuido luego de las redadas en las que se capturaron a dos conocidos antisociales y a otros 15 sospechosos, liberados éstos últimos, tras ser considerados inocentes de todo cargo, luego de las instancias de Policía Técnica Judicial.

ATENTADO DINAMITERO

Refiriéndose al atentado dinamitero que se produjo en la víspera en contra de la residencia de la familia de apellido Guzmán, en la zona norte de la ciudad, el comandante policial señaló que, afortunadamente el siniestro no ocasionó daños personales ni pérdidas materiales de consideración.

Explicó que se trató sólo de una explosión muy fuerte sin mayores consecuencias.

Pero anunció que el caso está siendo atendido por las diligencias policiales, cuyas investigaciones están muy adelantadas y ya tienen prácticamente identificados a los responsables.

Santa Cruz

Santa Cruz se prepara para vivir su Carnaval

SANTA CRUZ, 12 (PRESENCIA). Los alegres comparseros y carnavaleros de Santa Cruz vienen preparando la agenda de actividades que se realizará en el Carnaval Cruceño de 1995.

BANDAS Y TAMBORITAS

El gobierno municipal de Santa Cruz de la Sierra ha instituido este año un Concurso de Bandas y Tamboritas, que deberán interpretar temas inéditos en ritmo de carnaval, taquirari y chovena, dentro de las muchas actividades que se preparan para el Carnaval Cruceño de 1995.

"A fin de estimular la producción y desarrollo de la música oriental y en razón a que las fiestas del Carnaval constituyen una tradición en el pueblo cruceño, el gobierno municipal de la ciudad ha instituido este concurso, que premiará a los mejores temas musicales inéditos y los declarará Temas Oficiales del Carnaval Cruceño 1995", señaló la oficial mayor de Cultura a. i., Marcela Urenda de Leigue.

Subrayó la importancia de ese concurso, que contará con premios e incentivos pecuniarios.

El primer premio para cada una de los ritmos señalados -carnaval, taquirari y chovena- será de cinco mil bolivianos. Los segundos y terceros lugares recibirán menciones honrosas.

La Oficialía Mayor de Cultura del municipio recibirá los temas musicales en cinco copias grabadas en casete, con los datos del autor y el conjunto musical que los ejecuta. El plazo máximo de entrega fenece el 10 de febrero de 1995.

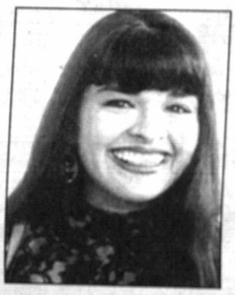

Carla Patricia Soria Galvarro, reina del Carnaval Cruceño 1995.

El Jurado Calificador estará conformado por tres personalidades especialistas en música regional, cuyos nombres serán dados a conocer oportunamente. El fallo se hará público el 20 de febrero próximo.

El acto de entrega de premios se ajustará al programa de homenaje a la fundación de Santa Cruz, que se celebra el 26 de febrero.

REINA DEL CARNAVAL

La Asociación Cruceña de Comparsas y la Comparsa Coronadora del presente año, "Chuturubtses", presentó a la soberana del Carnaval 1995, la señorita Carla Patricia Soria Galvarro, que encabezará la farándula carnavalera próxima.

Beni

Breves de Riberalta

Autoridades de Riberalta piden que TAM reanude sus vuelos

RIBERALTA, 12 (PRESENCIA).- Las autoridades locales como el alcalde, el subprefecto, dirigentes cívicos y vecinales, hicieron llegar una carta al comando de la Fuerza Aérea, solicitando que el TAM reanude sus vuelos a esta región que tiene demandas de pasajes.

La carta está dirigida, al Gral. Oscar Sánchez Reguerin, quien conoce los problemas de esta región, por haber sido comandante del Grupo Aéreo Táctico, asentado en esta ciudad que cuenta con más de 55 mil habitantes que son atendidos con vuelos del LAB y AEROSUR que son insuficientes.

Las autoridades hacen saber que en este tiempo la región está afrontando serios problemas de transporte, por el mal estado de la única carretera que lleva al interior del país, la suspensión del servicio del TAM y la falta de un itinerario regular de las líneas aéreas privadas, provocan una demanda de pasajes. Puntualizan que por estas razones, en nuestra ciudad muchos estudiantes están varados sin poder trasladarse a continuar estudios y que esos problemas fueron comprobados por el jefe de Estado Mayor de la FAB, quien estuvo en pasados días en esta ciudad.

Riberalteños dicen que políticos perdieron credibilidad

RIBERALTA, 12 (PRESENCIA).- Los militantes del MIR en esta ciudad celebraron en silencio el retorno de Jaime Paz a la vida política y aseguran que "ahora sí el gobierno tendrá una oposición contundente".

Joaquín Monrroy, jefe del MIR en Riberalta, alabó la decisión del ex presidente de someterse a un juicio de responsabilidades, lo que demuestra que no hay nada que ocultar y que las acusaciones son gratuitas, con la intención de sacar del camino a su partido.

Chuquisaca

Tras pedido de la Fiscalía General

Comenzó juicio co miembros de la Po

Por Sixto Valdez Cueto

SUCRE, 12 (PRESENCIA).- Luego de más de seis meses de espera e incertidumbre, en las últimas horas comenzó el juicio penal en contra de tres generales y 14 oficiales y funcionarios de la policía boliviana, acusados de haber malversado 1.5 millones de dólares dentro del llamado caso "itemes fantasmas" o "salarios inexistentes".

La información la dio a PRESENCIA el Fiscal General de la República, Oscar Crespo Soliz, al explicar que ante los serios indicios de culpabilidad, el Ministerio Público como máximo ente defensor de la sociedad y del Estado determinó solicitar a la Corte Suprema la apertura formal de un proceso penal.

De acuerdo a su versión la principal prueba de cargo en contra de esos tres generales y catorce oficiales de alta graduación, es un informe de auditoría que entregó la Contraloría General en el que se establece que en la policía boliviana se cancelaron "salarios fantasmas" durante mucho tiempo por un valor de 1.5 millones de dólares.

"Una de las finalidades del trámite de un proceso penal, como se sabe, es establecer la existencia jurídica del delito que es objeto del proceso. Cuando se presenta una denuncia o una acusación particular o privada, como modos de ejercer la acción penal, es posible que lo relatado no sea verdad o haya sido distorsionado por el denunciante o acusador...", dice el requerimiento fiscal.

"El proceso de todas maneras debe iniciarse porque se ha relatado la comisión de una infracción penal grave, como ocurre en el caso que nos ocupa, ya que la denuncia se la toma por parte del ente fiscalizador, la Contraloría General en base a los informes de auditoría adjuntos", agrega.

Por todo ello la Fiscalía General pide "abrir causa penal en caso de corte" a los generales Jaime Céspedes Barrientos, Felipe Carvajal Badani y Luis Prieto Quiroz "por estar comprendidos tres generales de policía que han ejercido el Comando General de la Policía Boliviana, con jurisdicción nacional".

ENTRE UN MES Y UN AÑO DE CARCEL

El Ministerio Público remarca que esos tres generales que ocuparon el alto cargo en la policía durante el gobierno de Jaime Paz Zamora, "están protegidos por el Art. 127, inciso 7 de la Constitución Política del Estado del 2 de febrero de 1967 vigente cuando se sucedieron los hechos.

El proceso, además, se enmarca dentro del Art. 144 del Código Penal relativo a malversación. Esta disposición dice: "El funcionario público que diere a los caudales que administra, percibe o custodia, una aplicación distinta a aquella a que estuviere destinados, incurrirá en reclusión (cárcel) de un mes a un año..."

También se pide procesar por el mismo delito a los oficiales de policía Mario Durán Manzaneda, Fernando López Nogales, Armando Saavedra Rodo, José Parada Grandi, Wilder Pacheco Aguirre, Hugo Alvarez Quinteros y Tomás Azturizaga Rodas.

DE TRES A DE CARCEL

En cambio, tados, entre Walter Cabero Martínez Aguirre Rubén Quintana Montesinos Bu Mercado Escobar León, se pide aplicar culos 142 y 198 nal.

La primera dice: "El funcionario aprovechando desempeña se apo nero, valores o administración, dia se hallare en sancionado con p bertad de tres a

Mientras que sostiene: "El que o en parte un de blico falso o alte dadero, de modo resultar perjuicio privación de liber seis años".

Tanto los tres policía como los civ rán ser juzgados "proceso unitario" blecen los artículos Código de Procedi

El primer artículo se tratare de juzg diferentes jurisdic tiendo conexitud, dicción mayor la q la menor". El Art. mismo delito no se diferentes procesos imputados sean de

En el requerimiento libera de culpa al Rojas Vega debido presentó pruebas mediante dos memo de agosto y 9 de d 1994.

"Se establece que (Gral Rojas) no tiene responsabilidad pe cuentemente su co se halla descrita en penales precedentes tados", explica.

SIN EFECTO LA ACCION DE D

Por otra parte la Fi neral de la República efecto las actuaciones Dips que fue Fiscal de La Paz y que el había emitido un r to contra los gener cia y otros implica

Curiosamente to sostiene que "que to legal alguno los tos expedidos por Distrito de La Paz instancia correspo pronunciarse al re presente caso...".

En ningún párr de que Javier Dip autoridad debido a cubierto que no les abogado tal como la Universidad Ma Andrés (UMSA) de

Una vez que el Público pidió legal te la apertura del ju te Suprema procede ción de todos los ac convocará a que co ante el tribunal.

El proceso será Juicio de Respons incoado al exdirig García Meza. Es de tres fases: declarac inculpados, presen pruebas de cargo y conclusiones que co el fallo respectivo.

INVITACION JAF-001/95
REQUERIMIENTO DE PERSONAL

PROGRAMA DE DESARROLLO CON FINANCIAMIENTO USAID/Bolivia
REQUIERE LOS SERVICIOS PROFESIONALES DEL SIGUIENTE PERSONAL

1. **TECNICO ESPECIALISTA EN PRODUCCION**
   REQUISITOS:
   - Ingeniero Agrónomo con especialidad en Producción Vegetal
   - Experiencia general en producción vegetal, mínima 5 años
   - Experiencia específica en manejo de viveros y producción semillas de por lo menos 2 años.
   - Experiencia en cultivos tropicales, perennes.
   - Inscripción colegio de Ingenieros Agrónomos
   - Deseable conocimiento idiomas inglés y quechua
   - Conocimiento paquetes computacionales
2. **TECNICO ESPECIALISTA EN BIOTECNOLOGIA**
   REQUISITOS:
   - Ingeniero Agrónomo o biólogo con especialidad en Biotecnología
   - Experiencia general mínima 3 años en producción vegetal
   - Experiencia específica en micropropagación y manejo de laboratorio de biotecnología de por lo menos 2 años
   - Inscripción colegio profesional respectivo
   - Deseable conocimiento idiomas inglés y quechua
   - Conocimiento paquetes computacionales
3. **PROGRAMADOR PRESUPUESTARIO**
   REQUISITOS:
   - Título académico o en Provisión Nacional de licenciatura en Ciencias Económicas y/o Contador
   - Dominio de Clasificador Presupuestario Estatal
   - Conocimiento paquetes computarizados
   - Experiencia no menos a tres años en el área de Contabilidad, Finanzas y Administración Pública; control y sequimiento presupuestario
   - Conocimiento de sistemas que determinan la Ley 1178 y disposiciones complementarias
   - Conocimiento del control de descargos: USAID/B, PL-480, Difem y TGN.

NOTA: El formulario resumen de Curriculum Vitae debe ser recabado del Edif. Los Tiempos (5to piso) plazuela Quintanilla, a partir del día 12 de enero de 1995 de nuestra oficina de Personal.
Este formulario debidamente llenado, deberá estar acompañado de la documentación en fotocopia que lo acrediten por completo, caso contrario la solicitud será desestimada.
Enviar carta de solicitud adjuntando el formulario de Curriculum Vitae y la documentación respectiva en sobre cerrado, hasta el día 27 de enero a hrs. 17:00 remitida a:

INSTITUCION DE DESARROLLO
INVITACION JAF-001/95
REQUERIMIENTO DE PERSONAL

Esta documentación deberá ser entregada en nuestra oficina de personal, Edif. Los Tiempos (5to. piso) - Cochabamba.

Cochabamba, enero de 1995

Guia PROFESIONA

CEMEP
CENTRO MEDICO LA PRENSA
Calle Campero N° 52 Tels. 321943 - 341185

Medicina General:	Dr. Víctor H. Caussin Hs. 10:00 a 12:00 CEMEP Dr. Juan C. Glasinovic Hs 15:00 a 17:00 CEMEP
Medicina Interna:	Dr. Luis Palacios Hs. 17:00 A 18:30 CEMEP Dr. Alberto Andrade Hs. 10:00 a 12:00 CEMEP B.P. 390222
Neurología:	Dr. Jorge Fernández Hs. 13:00 a 17:30 CEMEP
Endocrinología:	Dr. David Maldonado Hs. 17:00 a 19:30 Ed. Saenz Tel. 343379.
Reumatología:	Dr. Alex Gutiérrez Hs. 14:30 a 17:00 CEMEP B.P. 388163.
Pediatría:	Dr. Luis Wotzbaur Hs. 18:00 a 19:30 CEMEP
Otorrinolaringología:	Dr. Jorge Orellana Hs. 17:00 a 19:00 CEMEP
Traumatología:	Dr. Alfonso Méndez Hs. 19:00 a 20:00 CEMEP Dr. Rolando Mogica Hs. 17:00 a 20:00 Ed. Cóndor Piso 4 Tel. 357419.
Cardiología:	Wilfredo Rojas Hs. 17:00 a 18:00 CEMEP
Ginecología:	Adhemar Dávalos Hs. 18:00 a 20:00 CEMEP Dr. Juan Burgoa Hs. 10:00 a 12:00 CEMEP
Oftalmología:	Dr. Orlando Torricos; Hs. 17:30 a 19:30 Ed. 16 de Julio P.8 Tell. 374395.
Urología:	Dr. Guillermo Suárez Hs. 18:00 a 20:00 Ed. Monje Campero P-1.
Odontología:	Dr. Jaime Zeballos Hs. 9:30 a 12:30 CEMEP
Dermatología:	Dr. Raúl Lara Hs. 18:00 a 20:00 Av. Camacho 1468 Tell. 369123.
Cirugía Gral. y Laparoscópica:	Dr. Enrique Sánchez Hs. 18:00 a 20:00 CEMEP
Psiquiatría:	Dr. Carlos Jiménez Hs. 10:00 a 12:00 Edif. Junín P.1 Tell. 350461 (martes y viernes)
Ecografía:	Dra. Miriam López Hs. 17:00 a 20:00 Clínica Santa Fe
Radiología:	Dr. Erich Rada ed. Petrolero Tell. 392978.
Lab. Clínicos:	Dr. Emilio Loayza Ed. Cámara de Comercio Of. 10 Tel. 336222.
Fisioterapia:	Dr. Sérvio Pereira, Clínica Sta. Cruz/Av. Beni 100 Tel. 23668.
Proctología:	Carlos Bustamante Hs. 9:00 a 12:00 Plaza I. La Católica.
Farmacia Enfermería:	Dr. Jaime Aguilar Hs. 17:30 a 20:00 Edif. Westinghouse P.2 Tel 323875. Inyectables sueros, curaciones, CEMEP. Atención a afiliados y público en general.

UROLOG

Dr. GUILERMO SUAREZ TE
CIRUJANO UROLOGO
Enfermedades y Cirugía de Riñones, Genitales, Cirugía endoscópica de Vejiga y Próstata. Enfermedades de trasm Problemas sexuales. Urología infantil. Cirugía Laparosc
CONSULTORIO: Edif. CINE MONJE CAMPERO P-
Tell. Cons 3267033 **Buscapersona** 387278 • **Dom.** 3
CONSULTAS 18:00 a 20:00

LABORATOR

Dr. Rubén Tejada And
Laboratorios de análisis clínico "Roux" Análisis en general, bioquímica, orinas, heces, L.C. gástricos y duodenal, pruebas de embarazo y bacteriológicos.
DIRECCION: Edif. Mariscal de Zapita Av. Mariscal Cruz N° 861 esq. Pasaje Peñaranda 2° piso Of. 201 entre Plazas San Pedro Pérez Velasco Tell: Lab. 324528 Tell - Casilla 2665.

FARMACIAS TURNO 327
Las 24 horas

BANCO CENTRAL DE BOLIVIA
BIBLIOTECA

puerta Abierta
PRESENCIA
La Paz, Bolivia, viernes 13 de enero de 1995

Alberto Bailey Gutiérrez

Los proyectos de la Secretaría Nacional de Cultura para 1995

Son varios los proyectos que la Secretaría Nacional de Cultura pretende impulsar este año que comienza. Por un lado están los proyectos que se planificaron con la UNESCO -organismo internacional que abrió recientemente una oficina en el país-. Por otro lado, aquellos proyectos que se vienen arrastrando de años anteriores y que deben ser terminados. Así lo manifestó a Puerta Abierta Alberto Bailey Gutiérrez, Secretario Nacional de Cultura.

SISTEMA DE INFORMACION

Uno de los proyectos que encararán la Secretaría de Cultura y la UNESCO es la creación de un sistema de información computarizado. A través de éste, cualquier persona en cualquier lugar del país podrá acceder a bancos de datos bibliográficos, sobre pintores, arqueología, biografías, arquitectura, etc. Para implementar este sistema de información, según Bailey, ya se cuenta con el asesoramiento técnico y se está buscando el financiamiento.

ETNIAS

Otro proyecto de la Secretaría y la UNESCO, esta vez con la participación de la Vicepresidencia de la República, se orienta a asumir la realidad multiétnica del país. Esta labor está planificada para dos años y constará a mediados de 1995. El objetivo es dignificar que son las etnias bolivianas, preservar sus culturas culturales, planificar programas y planes de desarrollo para el mejoramiento de su calidad de vida y hacer, como señala Bailey, que este país pluriétnico sienta que tiene una red de unidad histórica, cultural y social.

El proyecto comenzará con el diagnóstico de las diversas etnias de Bolivia, para ello se organizarán seminarios, cursos, talleres y se proyecta la edición de un libro completo sobre los pueblos indígenas de Bolivia con el apoyo de la Corporación Andina de Fomento.

PATRIMONIO

Por otro lado, el Secretario de Cultura explicó que este año se va duplicar esfuerzos para la preservación del patrimonio arquitectónico, artístico y arqueológico. Al presente se están restaurando cuadros, iglesias y se intenta frenar el robo y la exportación de bienes patrimoniales de Bolivia con la creación de comités de defensa del patrimonio en los pueblos.

Bailey añadió que en este mes se iniciarán los trabajos de restauración de la iglesia de San Francisco en La Paz, se dará un nuevo impulso a la restauración de las iglesias de Arani en Cochabamba y de Caquiavtri en La Paz y se devolverán los cuadros de los Angeles de Calamarca -que fueron restaurados- a fin de mes para comenzar con los trabajos de restauración de la iglesia.

Con el proposito de que los pobladores de las fronteras encuentren espacios para cultivar y afirmar y onorgullecerse de la cultura boliviana -dijo Bailey- se abrirán centros de cultura, investigación y museos en ocho puntos fronterizos: Bermejo, Yacuiba, San Matías, Puerto Suárez y otros puntos.

MUSEO DE TIWANAKU

La segunda mitad de este año se inaugurará el Museo de Tiwanaku. Actualmente se está buscando financiamiento para trabajos de museografía. En este museo es donde estarán las estelas o monolitos de Tiwanaku, Chiripa y de otras regiones arqueológicas en una área cubierta similar al Templete Semisubterráneo y protegidos para que no continuen deteriorandose. Luego se va hacer unas réplicas que remplazarán a los originales, explicó Alberto Bailey.

FONDO DE CULTURA

Constituir el Fondo Nacional de Cultura es otra de las ambiciones de la Secretaría de Cultura. A través de este Fondo se pretende impulsar a los jóvenes artistas y otorgarles becas. El Fondo conseguirá obtendrá sus recursos económicos de empresas privadas, de organismos internacionales e de impuestos. Por el momento -dijo Bailey- se necesita un capital semilla para el arranque. Este Fondo estaría manejado por un directorio con representantes de las diversas áreas de la cultura que decidirá los proyectos a realizarse y aprobará las becas.

LEGISLACION

Por último, el Secretario de Cultura habló de la necesidad de llenar los vacíos que existen en la parte legislativa. Sobre esto se está trabajando desde hace años. La Ley General de Cultura, es lo primero y será entregada en mayo al Congreso. Si se llega a un consenso con las organizaciones culturales, a partir de esa Ley se redactará las leyes de Patrimonio, de creadores, artistas para conformar un conjunto legislativo coherente.

Alberto Bailey Gutiérrez, secretario nacional de Cultura.

Bruzonic, Acebey y Vargas recibieron distinciones

Fueron entregados los premios del Concurso Municipal de Literatura "Franz Tamayo"

En un acto realizado la noche del pasado miércoles en la Casa Municipal de Cultura, autoridades de esa repartición distinguieron a los ganadores del XXIV Concurso Anual de Literatura "Franz Tamayo". Eri-cka Bruzonic y David Acebey resultaron ganadores del premio en el género de cuento. Novela, ensayo y poesía fueron declarados desiertos. En novela, el jurado decidió otorgar una mención especial a Elvis Vargas Guerrero autor de "Los vientos moribundos"y en ensayo a César Armando Rojas Ríos.

Ericka Bruzonic y Manuel Vargas (este último en representación de David Acebey), recibieron los cheques de 1.500 Bs y diplomas de honor. Los premiados recibirán los restantes 2.000 Bs contraentrega de 150 ejemplares de las obras ganadoras impresas, el próximo mes de julio.

En palabras de circunstancia, Carlos Cordero felicitó a los únicos ganadores del certamen toda vez que los géneros de Novela, Poesía y Ensayo fue-ron declarados desiertos. La tarea de evaluar es siempre in-grata porque se ponen en tela de juicio las decisiones de un jurado; muchas veces su veredicto premia la creatividad, otras hace que los montos regresen al Tesoro Municipal significando una especie de "ahorro", en este caso el único gran perdedor es el escritor, afirmó Cordero.

Más adelante explicó las razones por las cuales cuando un premio es declarado desierto el monto asignado no puede beneficiar a otras categorías, como sugieren algunos jurados. "Nosotros somos los primeros en lamentar que los montos sean revertidos , pero no hay otra alternativa", dijo.

La solución a este problema -según Carlos Cordero- está en la creación del Fondo de Fomento a la Cultura que permitirá al escritor disponer de "dinero fresco" para dedicarse a su trabajo. "La idea es subvencionar la producción que, en el caso de la literatura, se traduciría en la publicación de obras en una editorial de nivel internacional, garantizando una amplia circulación. Cada año estaría dedicado a un género específico", explicó.

"EL PREMIO SIGNIFICA MUCHO PARA MI"

Con esa frase Elvis Vargas Guerrero agradeció la mención de honor otorgada por el jurado del concurso en el género de novela. Vargas natural de la localidad de Ihuembe, Provincia Luis Calvo del Departamento de Chuquisaca, se introdujo al mundo de la literatura motivado por las poesías de Pablo Neruda.

Privado de su libertad, Vargas logró un permiso para acudir a la ceremonia, su presencia despertó un sentimiento de solidaridad entre los asistentes que se prodigaron en congratulaciones. Con voz entrecortada, el joven concursante señaló que su obra refleja la angustia existencial de las nuevas generaciones. "Los personajes de la novela son jóvenes que han llegado a la conclusión que las cosas no tienen ningún sentido, que el mundo es un hastío".

La historia recoge vivencias personales y la situación de violencia dentro de un Penal. "Sin mayores pretensiones escribí la novela pensando en un amigo que hace poco murió en Santa Cruz; por otro lado, escribir la novela me permitió poner a prueba los primeros conocimientos de literatura, Carrera que curso dentro del Penal", agregó.

Según sus palabras, la escritura se ha vuelto en una irremediable necesidad, una especie de oxígeno diario. "La literatura me permite explicarme a mí mismo el mundo y compartir visiones de otros autores como Jesús Urzagasti", añadió Vargas.

Ericka Bruzonic dijo por su parte que el libro que le permitió compartir el primer premio con David Acebey contiene ocho obras inéditas acumuladas a lo largo de los dos últimos años, que reflejan las intenciones de los individuos del siglo actual. "Es la primera vez que participo en el concurso Franz Tamayo y con mucha suerte". Por razones de fuerza mayor, Dacvid Acebey no pudo llegar desde Santa Cruz, ciudad de su residencia actual.

Con esta entrega se cierra un nuevo capítulo del certamen literario más antiguo del país.

Ericka Bruzonic recibe el premio de cuento de manos de Oscar García, director de Cultura. En la fotografía del centro, el escritor Manuel Vargas, en representación de David Acebey, recibe el cheque y el diploma correspondientes al premio de cuento.
En la fotografía inferior, Elvis Vargas Guerrero recibe de manos del oficial mayor de Cultura, Carlos Cordero, un diploma que acredita la mención honrosa que ganó con su novela "Los vientos moribundos".

Cuadros del período colonial

Arte boliviano en Dallas, EE. UU.

Las exposiciones pictóricas tituladas "Obras maestras del arte colonial boliviano" y "Angeles de los Andes" serán presentadas en la ciudad de Dallas, estado de Texas, EE. UU., con los auspicios de la Secretaría Nacional de Cultura, del 20 de enero al 20 de febrero de este año.

Ambas muestras ya fueron exhibidas, a fines del año pasado, en la ciudad de Houston, Texas; la primera en el Menil Museum y, la segunda, en el Allen Center. Según fuentes de la Secretaría Nacional de Cultura ambas exposiciones tuvieron repercusión en los medios de prensa y canales de televisión locales, que destacaron la importancia y la calidad de la muestra de arte llevada de Bolivia. En esa oportunidad el arquitecto José de Mesa ofreció una conferencia en la Universidad Católica de Santo Tomás de Houston titulada "30 siglos de arte boliviano".

DALLAS

"Obras maestras del arte colonial boliviano", muestra integrada por 23 cuadros procedentes de los museos Nacional de Arte, Municipal y de la Catedral de La Paz, se exhibirá en el museo Meadows de Dallas. "Angeles de los Andes" será exhibida en el Museo de Arte Sacro de Dallas. La muestra está constituida por 14 cuadros de arcángenes coloniales procedentes de la colección privada del empresario Mario Mercado Vaca Guzmán.

PUBLICACION

Con motivo de la exposición de Houston la Secretaría Nacional de Cultura editó un lujoso libro titulado "Bolivian Masterpieces. Colonial Painting". La obra contiene, además de las reproducciones a todo color de las obras que integran las dos exposiciones, ensayos de los investigadores Teresa Gisbert, José de Mesa, Pedro Querejazu y Marisabel Alvarez Plata.

"La Virgen de Pomata" una de las obras que integran la exposición "Obras maestras del arte colonial boliviano" que se presentará en la ciudad de Dallas, EE.UU.

Hotel Plaza convoca a concurso de dibujo p.2
Ciudad de la Música se inauguró en Francia p.2
Taller de piano y de música de cámara p.3
"Paisajes para el oído" en Asociación de Periodistas p.3

ARTE y CULTURA

CURSO DE TEATRO.- Están abiertas las inscripciones para el curso que comenzará el lunes próximo en la Alianza Francesa y que será dictado por Maritza Wilde. Informes en Guachalla 399 esq. 20 de Octubre.

"EL DIARIO DEL CHE EN BOLIVIA".- La Cinemateca Boliviana exhibe este film del suizo Richard Dindo hasta el 17 de enero. Funciones habituales de matiné (16:00) y tanda (19:30).

LOS AWATIÑAS.- Hoy se presentará este conjunto en el Teatro Municipal, en función de las 19:30.

CONFERENCIA SOBRE RADIO.- Hoy a las 18:30, los expertos de radio Deutsche Welle de Alemania dictarán una nueva conferencia en el local de la Asociación de Periodistas de La Paz (Comercio 1048), esta vez permitiendo que los asistentes "vuelen" con su imaginación gracias a las grabaciones logradas para este medio. Organiza Educación Radiofónica de Bolivia (ERBOL).

CAFE SEMILLA JUVENIL.- "La paradoja de la capitalización y la participación popular" se denomina la conferencia que mañana a las 18:30 dictará Raúl Prada Alcoreza en el Café de la calle Almirante Grau 443 (San Pedro). Luego del debate actuará el conjunto autóctono Jinapuni. Entrada libre.

SENTIMIENTOS UNIVERSALES.- Mauricio Bayro y Alejandro Machicao presentan en el restaurante Abracadabra (Av. Ballivián 939, Calacoto) una muestra plástica que incluye acuarelas, óleos, dibujos y fotografía.

ANGELES DE CALAMARCA.- En el Museo Nacional de Arte continúa la exposición del segundo grupo de la serie de Angeles de Calamarca denominada "Angeles Virtudes" o "Angeles de Jerarquías" restaurada por el Centro de Conservación y Restauración de Bienes Muebles.

CONCURSO DE CUENTO "PRESENCIA".- "Presencia" convoca por tercer año consecutivo al Concurso de Cuento cuyo plazo de entrega de obras vence el 28 de marzo próximo. Dos son las categorías: a) Cuentos de tema y forma libres y b) Cuentos de ciencia ficción.

BELLAS ARTES.- El lunes 16 del presente mes se abrirán las inscripciones para la gestión 1995 de la Escuela Superior de Bellas Artes "Hernando Siles", dependiente de la Secretaría Nacional de Cultura. La dirección es calle Rosendo Gutiérrez 323 - Teléfono 371141.

INTELIGENCIAS EXTRATERRESTRES.- Dos guías espirituales y terapeutas de energía dinámica dictarán una charla cada martes a las 19:00, sobre la canalización abierta o el contacto con nuevas dimensiones de inteligencias extraterrestres. Ellos son Martín Zoller y "Tarasiva". El costo de asistencia es de Bs. 10,00. Habrá además oportunidad de solicitar sesiones individuales o de grupo. En el Museo de Arqueología (Tiwanaku 93).

CONFERENCIAS.- Dos conferencias prepara el Centro Educativo Alternativo San Pedro en su sede de la plaza Gilberto Rojas Nº 10 (callejón) para los días 17 y 18 de enero. Estas son: "El sendero espiritual y la salud" y "El gran milagro espiritual" respectivamente. A las 19:00.

"PARA RECIBIR EL CANTO DE LOS PAJAROS".- El próximo 26 de enero se estrenará en Santa Cruz de la Sierra la esperada película nacional dirigida por Jorge Sanjinés del grupo Ukamau. Dicho estreno contará con la presencia del director y algunos de los principales protagonistas.

Concurso de dibujo del hotel Plaza

El hotel Plaza de La Paz, en su XV aniversario, ha organizado un concurso de dibujo a nivel nacional.

El tema es ¿Qué representa el hotel Plaza para usted?

Las bases establecen que la técnica debe ser el dibujo en lápiz (blanco y negro y color) y formato tabloide (36x26 cms.).

Cada participante -boliviano y extranjero- debe entregar un solo dibujo, con título y sin ninguna otra identificación sobre el autor, la que irá en un sobre cerrado que llevará el título del trabajo, nombre completo del artista, dirección, teléfono y carnet de identidad.

La fecha de entrega es el 16 de enero a las 12:30 como último plazo. La Gerencia del Hotel recibirá las obras en Av. 16 de Julio 1789.

El jurado está integrado por tres personalidades del mundo del arte: Patricia Mariaca, artista; Juan Carlos Calderón, arquitecto, y Norah Claros, directora de la galería Emusa.

LOS PREMIOS

Los premios son cuatro. El primero es un pasaje Arica-La Paz-Arica con estadía en el hotel Saint Georgette y 500 dólares para gastos personales. El segundo, un pasaje al interior del país con estadía de dos noches en los hoteles Tajibos, Portales o Radisson. El tercero, tour de un día por el lago Titicaca y alrededores (Crillon Tours), y el cuarto una cena para dos en el restaurante Utama del hotel Plaza.

La preselección se hará el mismo 16 de enero y el 18 se entregarán los premios alas 19:00 horas.

Fue inaugurada ayer

Ciudad de la Música en Francia

PARIS
Efe

La Ciudad de la Música, que muchos han catalogado como la penúltima obra faraónica del presidente Francois Mitterrand, inició ayer, jueves, en París, una andadura que culmina un largo y controvertido proyecto.

Esta "utopía realista", como la define su directora general, Brigitte Marger, se levanta sobre una superficie de 53.200 metros cuadrados en el parque parisiense de la Villette y las obras, que comenzaron en 1988, han costado 790 millones de francos (unos 149 millones de dólares).

Mitterrand, que el próximo mes de mayo dejará la presidencia de la República al concluir su segundo y último septenato en el poder, inauguró ayer este inmenso espacio consagrado a la educación, la formación y la práctica musical.

Las grandes obras arquitectónicas de la era Mitterrand, como la Opera de la Bastilla, el gran arco de la Defensa, las pirámides del Louvre o el "superministerio" de Finanzas de Bercy, se amplían ahora con la Ciudad de la Música y terminarán definitivamente cuando se inaugure la Gran Biblioteca de Francia.

"Nadie duda que un día habrá, inscrito en las memorias arquitectónicas, un París mitterraniano, como en su día hubo un París de Haussmann", el urbanista que diseñó los grandes bulevares que cambiaron la fisonomía de la capital, escribe un diario parisiense.

COMO ES

El edificio principal de la Ciudad de la Música, que se alza frente al Conservatorio Nacional Superior, ya operativo desde hace cuatro años, es una sala de conciertos modulable, de forma elíptica, con capacidad para 1.200 espectadores.

La sala, concebida por el arquitecto Christian de Portzamparc, podrá variar su configuración para ofrecer espacios distintos a una orquesta sinfónica, una orquesta de cámara o un solista, y, según los entendidos, ofrece una calidad acústica excepcional.

La Ciudad de la Música dispone de un centro de documentación de música contemporánea con unos fondos de más de 7.000 partituras, "cassettes" y discos compactos, y de un banco de datos.

La Ciudad de la Música será la sede del Conjunto Intercontemporáneo, una formación musical fundada por el compositor y director de orquesta francés Pierre Boulez, uno de los "padres" de este proyecto, que empezó a gestarse en 1981.

También cuenta con una residencia de estudiantes, con 82 apartamentos y salas de ensayo, un restaurante, una librería, un centro de información y un auditorio con capacidad para 2.30 personas.

EL MUSEO

El próximo mes de junio será inaugurado el museo de la música, en el que se exhibirán unas 4.500 piezas e instrumentos, y en 1996 abrirá sus puertas el Instituto de pedagogía musical que constituirá una plataforma de encuentros e intercambios para los profesores de música.

Pierre Boulez considera que la Ciudad de la Música tiene que ser una especie de "supermercado" de la música y servir de puente entre los profesionales y el público.

"Después de haber escuchado un concierto, el futuro profesional encontrará aquí la documentación que necesita, el niño podrá descubrir un instrumento y el melómano descifrar las partituras", dijo Boulez.

La sala de conciertos ofrece desde ayer mismo una programación musical muy variada, con precios de localidades asequibles, según los responsables de la Ciudad de la Música.

El presupuesto de la Ciudad de la Música para 1995 asciende a 130 millones de francos (unos 24.5 millones de dólares).

El Estado aportará el primer año la mayor parte del presupuesto, 113.6 millones de francos (unos 21.4 millones de dólares), pero la dotación pública disminuirá progresivamente, conforme aumenten los ingresos propios del centro.

Como señaló ayer un diario parisiense, "ahora sólo cabe esperar que la Ciudad, esta locura en el sentido deseable del siglo XVIII, cumpla su misión y demuestre que está al servicio de todos".

Película sobre Von Karajan

VIENA
Efe

El actor y director cinematográfico suizo Maximilian Schell, de 64 años, prepara una película sobre el fallecido maestro de la batuta Herbert von Karajan.

"Me ofrecieron un guión sobre la vida y obra de Von Karajan, un grandísimo artista a quien admiré muchísimo", afirma Schell, que está trabajando en el guión y encarnará al músico en la pantalla.

La última empresa de Schell fue una nueva producción del famoso musical "My fair lady", que hizo el año pasado en el teatro Ronacher, de Viena, y que constituyó un fracaso.

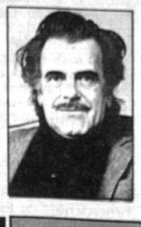

Hoy es el último día de la actuación de "Los Awatiñas" en el Teatro Municipal y en Bolivia, pues luego la agrupación parte a Francia donde radica. La función se inicia a las 19:30.

INTILAQHAYAY
FESTIVAL INTERNACIONAL DE CULTURA

SE COMUNICA A LOS ARTISTAS RESIDENTES EN LA PAZ QUE PARTICIPARON EN LAS DIFERENTES AREAS DEL III FESTIVAL INTERNACIONAL DE CULTURA "INTILAQHAYAY", QUE LOS CERTIFICADOS DE PARTICIPACION SE ENCUENTRAN LISTOS EN LAS OFICINAS DE CORDECH (ED. CAMARA DE COMERCIO OF. 901) FAVOR PASAR A RECOGERLOS.

CRUCIGRAMA DE HOY

Por Luis Campos

HORIZONTAL
1 C. del O. de Siria
5 Actriz _ Muriel
9 Ocho: pref.
13 Labrar
14 Epidermis
15 C. de Francia (Loir-et-Cher)
16 C. de España (Vizcaya)
18 Deuda del Estado
19 52, para Flaminio
20 Codicia; interés
22 Síntoma catarral
23 Aserción; afirmación
25 Novelista
27 Armadura
30 Adivinación supersticiosa
33 Doy masajes
36 Actor _ Beery, Jr.
38 Tribu o familia
39 Querer, en Wantage, Inglaterra
40 Cantante _ Cruz
41 C. de Inglaterra (colegio)
42 Entre anteayer y hoy
43 Soler; acostumbrar
44 Persigue con empeño
45 Estaré tendido
47 Conjunto de animales de carga
49 Ciervos, en Deerfield
51 En otro tiempo
55 Navegante portugués Fernando
57 Versado en zoología
60 Actriz it. _ Scala
61 Engrasan
63 Comprobar; evidenciar
65 Senda que acorta el camino
66 Ama: latín
67 Yodo
68 Sin sal
69 Cure: esp. - Cuerdo: ing.
70 Cocinan

VERTICAL
1 Usa el teléfono
2 Rezáis
3 Actriz _ McDonald
4 Término de cortesía fem.
5 Apagamiento súbito del alumbrado
6 Actriz _ Pulver
7 Determiné el ancho
8 Pez marino
9 Interj. con que se anima
10 Voz entre tiple y tenor
11 Guizar o Junco
12 Intentas
15 Surge; emerge
17 Bastón de mando
21 Poca no
24 Siga el rastro de una persona
26 Deslumbrar; ofuscar
28 Principio y fin de negación
29 Terreno donde se ha de edificar
31 Reino de Indochina
32 Actriz _ Galiena
33 Ausente, en Far Rockaway
34 Pueblo indígena de México/C. América
35 Relatos; cuentos
37 Atmósfera terrestre
40 Pellejo de animales
44 Automóviles: fam.
46 Larva de ciertas moscas
48 Cuello; pescuezo
50 Gaseosas
52 Gigantes de cuentos
53 Crecida; torrentera
54 Beisbolista Henry _
55 Defensa del erizo
56 Ser: prefijo
58 Letra o mote de emblemas
59 Sultanato árabe
62 Condimento
64 Familiar

SOLUCION ANTERIOR

A	S	P			F	L	E	M	A		R	E	G	O
M	O	R	O		R	A	N	A	S		E	M	E	S
A	M	O	R		A	D	O	R	E		V	I	N	O
S	E	T	A	S			R	E	S	P	I	R	E	S
		E	N	E	S		M	A	T	A	S			
D	E	S	G	R	A	S	E		O	R	T	E	G	A
E	S	T	E		B	O	D	A		T	A	M	A	L
U	T	A		S	U	B	I	R	S	E		P	I	E
D	A	R	I	O		A	S	T	A		M	E	T	A
A	S	E	N	T	O		T	E	R	R	A	Z	A	S
				F	A	C	H	A		A	U	N	A	
M	O	L	E	S	T	E	N			M	U	R	A	L
E	R	I	C		A	N	C	A	S		E	I	R	E
R	A	F	T		V	A	I	N	A		L	A	M	A
A	L	T	O		A	L	A	I	N		N	O	N	

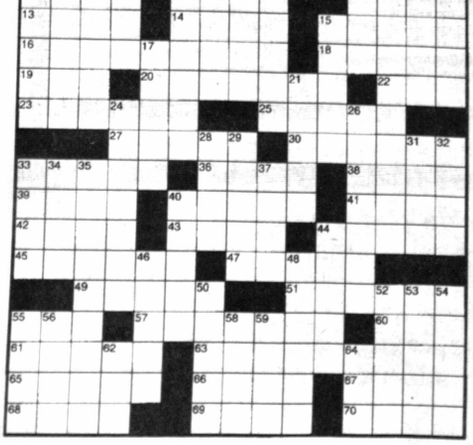

Cines

MONJE CAMPERO
Tel. 323333
Matinée Hs. 15:30. Tanda Hs. 19:00 y Noche Hs. 21:30: FRANKENSTEIN (mayores de 14 años)

SCALA
Tel. 323535
Matinée Hs. 15:30. Tanda Hs. 19:00 y Noche Hs. 21:30 TIMECOP (mayores 14 años).

6 DE AGOSTO
Matinée Hs. 15:45 Tanda Hs. 19:00 y Noche Hs. 21:30: MILAGRO EN LA CALLE 34.

16 DE JULIO
Tel. 377099
Matinée Hs. 15:30. Tanda Hs. 19:00 y Noche Hs. 21:30 LASSIE.

UNIVERSO
Tel. 342660
Matinée Hs. 15:30. Tanda Hs. 19:00 y Noche Hs. 21:15 CAIDA LIBRE (mayores 14 años) y El Mundo al Instante.

CINEMATECA BOLIVIANA
Tel. 325346
Matinée Hs. 16:00 y Tanda Hs. 19:30: EL DIARIO DEL CHE EN BOLIVIA.

LA PAZ
Tel. 325533
Matinée Hs. 15:30 Tanda Hs. 19:00 y Noche Hs. 21:30: LA SOMBRA.

MEXICO
Tel. 351205
Matinée Hs. 14:45. Tanda Hs. 18:45: NI DE AQUI NI DE ALLA y MISION BOOM EL SUPERAGENTE NINJA.

MONUMENTAL ROBY
Tel. 362135
Matinée Hs. 15:30. Tanda Hs. 18:45 y Noche Hs. 20:45 KARATE KID.

ROXY
Funciones continuadas desde Hs. 14:30: DEMOLEDOR y EL ESPECIALISTA (mayores 14 años).

PLAZA
Funciones continu
de Hs. 14:30: 101 D
y CHEQUE EN BLA

MADRID
Tel. 357174
Matinée Hs. 14:45
ABSOLOM y EL E
LISTA Tanda Hs.
FUGA DE ABSOL
ESPECIALISTA
DEMOLEDOR.

IMPERIO
Matinée Hs. 14:30
18:00: CRITERI-
y EL ULTIMO M
NIBAL.

Especta

Hay que
lo que al
asegurar
¡y por cu

PARIS
Ansa

Se dice que
tienen precio, pe
más hermosas d
dispuestas a cuid
en gastos, los atr
hicieron famosas
cueste varios mil
todo vale si se tra
las piernas, los
sobresalientes vir
te una póliza de
La rubia Cla
por ejemplo, no
riesgos con ningu
apreciado cuerpo
de pies a cabeza
millones de dólare
ren, a los 60 años
giendo las bondad
te con una póliz
dólares, y no son
tadoras que sigue
Entre ellas est
triota Francesa D
tante y actriz, que
sobre todo por la
sus senos (500.00
de las piernas, cotiz
nas 130.000 dólare
fueron reveladas
creción de la revi
Voici, que publicó
édita de las pólizas
de las grandes est
pectáculo.

TAMBIEN LOS
Sin embargo, q
lista de los preocup
tutela de sus "tes
ninguna beldad, s
del rock Bruce S
muy previsoramente
aseguró de que si pie
le pagarán 7 millon
res. Un seguro m
considerando que
suma varios cientos
nes.
Pero no es el úni
preocupado por su
que en la lista lo sigue
Jackson y el stone Mi
Mick, por lo menos, d
nuevos elementos a s
o previó que su espo
Hall puede reaccionar
rena Hobbitt ante sus
tes infidelidades y s
los genitales en dos
dólares.

NO REPARAN E
Entre las muje
mer puesto indiscut
Claudia Schiffer. S
de 3 millones de dóla
ta a la modelo ale
menos que 30.000
año...
No mucho, al fin
si se considera que
novia del mago má
mundo gana en ap
cas.
La diva italiana
llegó a la conclusión
principales virtudes
zona clave de los se
aseguró en 400.000
cara que también la
sa, en cambio, la co
150.000 dólares.
Como en el caso
Loren, asegurar los
es una cuestión de
Dickinson, que ya d
flor de la juventud,
piernas a peso de o
guró en más de 50
res: ni Charlie Chap
tiempos de su Chap
hecho una póliza
dólares para los pie
gado a tanto.
Precios a la vista
seguridad: en sum
negocio para las com
temblarán
el día que
vean de
rrumbarse los en
cantos de
Schiffer,
las virtu
des físicas
de Sophia
Loren o los
muy valio
sos atri
butos de
Ornella
Muti.

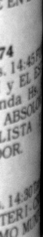

Un día como hoy en la cultura nacional

AGENCIA GESTA

4764 - LA PAZ

13 de enero

José Antonio Arze, sociólogo, educador y político.

La memoria breve

Ya son cien años nos separan de la fecha en que nació José Antonio Arze, historiador y músico potosino que supo aportar a las manifestaciones culturales de manera significativa; sus trabajos en el campo de la historia se encuentra el libro titulado "La colonización en Bolivia durante la primera centuria de la independencia", que fue publicado precisamente al cumplirse el centenario de la creación de Bolivia, en 1925. Abogado de profesión, tuvo la suficiente sensibilidad para cultivar la música; en este sentido los estudiosos de este campo registran que de Lavadenz más de 90 composiciones, cuyos originales hoy son conservados por la Biblioteca de la Universidad Mayor de San Andrés. José Lavadenz nació en un día como hoy de 1908.

Otro protagonista de la fecha es Víctor Pacheco Jiménez, abogado, periodista y especialista en temas económicos. Ha logrado publicar varios trabajos de investigación sobre la vida y la obra de actores de nuestra historia como Mercedes Belzu de Corral, Modesta Sanjinés, Belisario Díaz Romero y otros que merecen su atención, ensayos que vieron la luz en medios periodísticos principalmente. En el campo de la economía, en 1978 presentó su "Introducción a la historia del pensamiento económico", donde concentra todas sus capacidades como estudioso del ámbito financiero. Pacheco nació en un día como hoy de 1908 en La Paz.

Finalmente nuestra breve memoria trae el nombre de Alberto Rodríguez Márquez, quien tiene el oficio de construcción de instrumentos musicales, en concreto de charangos; es, además, a su hermano Vicente, uno de los más prestigiosos ejecutores de este noble instrumento. El nació en un día como hoy de 1934 en La Paz.

José Antonio Arze, sociólogo, educador y político

Se inició en medios intelectuales como divulgador y teórico marxista, ha inscrito su nombre en nuestra historia no sólo por las intensa actividad política, sino por aportes al pensamiento nacional boliviano de real significación. Su producción bibliográfica es abundante, fácilmente llega al centenar si se incluyen artículos periódicos, de sus libros podemos citar: "La autonomía universitaria en Bolivia" (1939); "Bosquejo sociodialéctico de la historia de Bolivia"; "Proceso de la educación boliviana" (1947); "Ideología marxista" (1963) y "Escritos literarios" (1981).

Fue organizador y líder del Partido de la Izquierda Revolucionaria (PIR), quien vital actuación entre los años 1940 y 1952. Una parte de sus jornadas en vida hizo de catedrático y conferencista en universidades nacionales y del exterior del país. Nació el 13 enero de 1904 en Cochabamba. Falleció en 1955.

"Sin otra duda Hugo González Rioja fue indudablemente uno de los dirigentes políticos bolivianos con mayor lectura y gran despliegue intelectual. Poseía una cultura orgánica sobre la base de su formación académica que luego fue ensanchándose a la investigación propia. Se expresaba bien en las dos lenguas oficiales de la comunicación humana, hablada y escrita."

Coloquio sobre diseño gráfico

Atenea, centro de capacitación en computación, anuncia para el viernes 9 de enero a las 9:00 un coloquio sobre diseño gráfico con especialistas como son el cubano Rafael Morante Boyerizo y el ecuatoriano-cubano Eduardo Potrille.

La sesión que se inscribe en los llamados sábados culturales que organiza Atenea, tiene el ingreso libre para todo interesado. La sesión es calle Conchitas 456, planta baja.

CURSOS DE VERANO

Por otro lado, Atenea informa que continúan abiertas las inscripciones para los cursos de Diseño Gráfico Computarizado y Diseño de Contador Computarizado con mención en la Nueva Contaduría.

Informes al teléfono 368387

Conferencia sobre radio:

"Paisajes para el oído" en Asociación de Periodistas

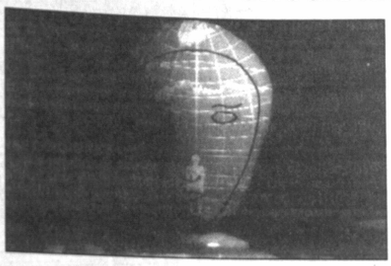

Hoy a las 18:30, los expertos Leonardo Martínez y Daniel Velasco, miembros del Centro de Pedagogía de radio Deutsche Welle de Alemania, dictarán una conferencia sobre las posibilidades de creación acústica.

"Paisajes para el oído" se denomina la charla que tendrá muchos ejemplos, permitiendo viajar por donde la imaginación permita repondiendo a estímulos acústicos.

La conferencia tendrá lugar en el salón de la Asociación de Periodistas de La Paz (Comercio 1048) que así apoya la iniciativa de Educación Radiofónica de Bolivia (ERBOL).

Se trata de la segunda charla abierta a todo público, pues Martínez y Velasco estuvieron el lunes pasado planteando interrogantes sobre cómo la gente de radio en América Latina debe enfrentar el próximo siglo.

Velasco, oriundo de Oruro, es ingeniero y maneja la parte tecnológica de la radiodifusión y por tanto fue el encargado de pintar el panorama actual de esta actividad en Alemania y Europa, con todos los adelantos que permiten prever grandes cambios a corto plazo.

Martínez, de nacionalidad chilena, se acercó a la realidad latinoamericana poniendo más bien un desafío para vencer las múltiples limitaciones de la radio en nuestros países. Limitaciones que tienen que ver principalmente con la falta de formación profesional, creatividad y la poca estima que existe respecto a la radio y sus posibilidades de comunicación.

Cochabamba

Curso de piano y taller de música de cámara a cargo de Arnaldo Tapia Caballero

El pedagogo chileno Arnaldo Tapia-Caballero dictará un curso de piano y un taller de música de cámara en el Centro Pedagógico y Cultural Simón I. Patiño de la ciudad de Cochabamba entre el 16 y el 26 de este mes de enero.

Según información proporcionada por los organizadores de esta actividad musical -el Centro Patiño y la Escuela Juan Sebastian Bach-, "el curso dará la oportunidad a los artistas nacionales de mejorar sus conocimientos y, al mismo tiempo, intercambiar opiniones".

El curso de piano tendrá el horario de 9:00 a 11:30 horas y el taller de música de cámara funcionará de 14: 00 a 17:30 en las fechas arriba mencionadas.

Tapia estuvo recientemente en la ciudad de Santa Cruz para dar un cursillo sobre interpretación musical y técnica del piano al que asistieron profesores y alumnos avanzados tanto de la capital oriental como de otras ciudades del país.

EL MAESTRO

Arnaldo Tapia Caballero, el pedagogo chileno que tendrá a su cargo el curso y el taller en Portales, nació en Santiago en 1907. A los 14 años recibió su título de profesor de piano y, a los 17, el de concertista. En 1926, es el primer músico distinguido con el "Premio Orrego".

En 1930 el maestro Tapia viajó a Londres para continuar sus estudios con el maestro Tobias Matthay, quien más tarde lo presentó a la B.B.C. de Londres donde actuó bajo la batuta de Franck Bridge.

En la década de los años 30 realizó extensas giras por Australia y Nueva Zelandia y los países de Sudamérica y se radicó en Viena.

Más tarde actuó en Nueva York y en Londres.

En la década de los años 40 fue agregado cultural de las embajadas chilenas en México, Roma, Viena y Lima.

De 1957 a 1975 fue profesor de la Universidad de Chile.

INSCRIPCIONES

Las inscripciones para el curso de piano y el taller de música de cámara que dictará el maestro Arnaldo Tapia se reciben en la escuela Juan Sebastian Bach de la ciudad de Cochabamba (avenida Ballivián 0618, teléfono 47714). Las plazas son limitadas.

Caja de Resonancia

Carlos Sesane Urioste

Parámetros para una crítica

Más de un amigo lector me ha lanzado a quemarropa la pregunta de cuál es el criterio que utilizo para criticar alguna obra, composición o interpretación, o un evento que se realiza en nuestro medio. Aceptados esos desafíos con el mejor de los ánimos, vamos adelante con la explicación.

Los ingredientes, no muy diversos de los que utiliza cualquier crítico, son varios. En primer lugar está presente un conocimiento del arte musical obtenido en forma académica y por propio estudio: maestros y libros, preguntas impertinentes y audición atenta, en suma, actitud de esponja. Luego, algo que tengo que agradecer a Dios y es el de contar con buen oído y buena memoria, a lo que se debe sumar una sensibilidad aguda, fruto de un temprano ambiente familiar: padre oyente aficionado y madre pianista y de mi propia parte una dedicación a hacer u oír música desde los tiempos del colegio.

El verdadero artista utiliza su técnica como vehículo de su propia expresividad y su propio temperamento. Y siempre se espera que la interpretación muestre una cierta densidad de pasión, pero que no puede extralimitarse ni quedar relegada por un virtuosismo que muchas veces se queda en la pura frialdad de las notas.

Ese bagaje, que no es corto, se complementa con una constante actualización de lo que son las más modernas tendencias de la interpretación, a través de los discos y las más escasas pero no menos importantes publicaciones referidas a los diferentes estilos de ejecución.

Esto logra centrar todo el tema en lo que se llama el "estilo", que no es más que la adecuación que debe hacer el intérprete de nuestros días de su propia técnica a las maneras de hacer música del compositor elegido, hijo a su vez de una época y un entorno específicos. En otras palabras, nos referimos a esa manera de ejecutar la obra del pasado como tal y que en su vena más estricta se ha dado en llamar "música del período" que exige incluso la utilización de instrumentos de época, extremo que, por supuesto, no siempre es alcanzable en la práctica.

De otro lado está la calidad interpretativa, comunicativa o emocional del artista. Una obra maestra es siempre susceptible de ser vertida de muy diversas maneras pero todas bellas y en este caso la sintonía estética entre el intérprete y el oyente es lo que determina la preferencia, que puede explicarse sencillamente como afinidad de gustos. Ciertamente que el mejor artista logra un mayor consenso en una mayor cantidad de oyentes, aunque no es desdeñable, en el caso de los más grandes, el tema de la manipulación de los medios de comunicación y el marketing.

Más fácil en el caso mío, es el detectar las cualidades técnicas de instrumentistas, cantantes, conjuntos y directores a partir de mis propias experiencias de instrumentista, cantante, integrante de coros y orquestas y de director de ambos tipos de conjuntos, a lo que debo añadir mi dedicación a la musicología y a la enseñanza, no desdeñables al momento de descubrir minucias de un fraseo, de dinámicas o de estructuras rítmicas.

Una visión de conjunto de una obra puede captarse a partir de otras experiencias auditivas y en eso quiero dar a conocer un secreto personal: a cualquier concierto o función lírica o coreográfica, sea en La Paz o Nueva York, voy con actitud de oyente aficionado y lo hago con la perspectiva de gozar del placer estético que se me ofrezca; si ese placer se frustra, esa empatía de que hablaba líneas arriba, no se establece entre el o los artistas y yo el resultado final es de disgusto. Como cualquier oyente, puedo expresar con palabras si el evento de referencia me proporcionó el goce esperado o no, y los porqués y en mi función de crítico lo hago por escrito.

El verdadero artista utiliza su técnica como vehículo de su propia expresividad y su propio temperamento. Esto se hace más evidente a la hora de interpretar el repertorio romántico del siglo XIX y siempre se espera que la interpretación, pongamos de un Chopin o un Tchaikovsky muestre una cierta densidad de pasión, pero que no puede extralimitarse ni por exceso ni por defecto ni quedar relegada por un virtuosismo que muchas veces se queda en la pura frialdad de las notas. Comparemos en este caso a dos grandes de la primera mitad de este siglo: Wladimir Horowitz y Artur Rubinstein.

Y basta por hoy, cuando la modorra de la vacación de nuestros músicos no me permite escrutarlos con la "lupa" de esta "Caja de Resonancia" que inaugura su segundo año de andadura, espero que con bastante tela que cortar.

EL 24 DE ENERO LA CASA PODRA SER SUYA

MUTUAL DEL PUEBLO Y PRESENCIA

DOS SOLIDAS EMPRESAS A SU SERVICIO

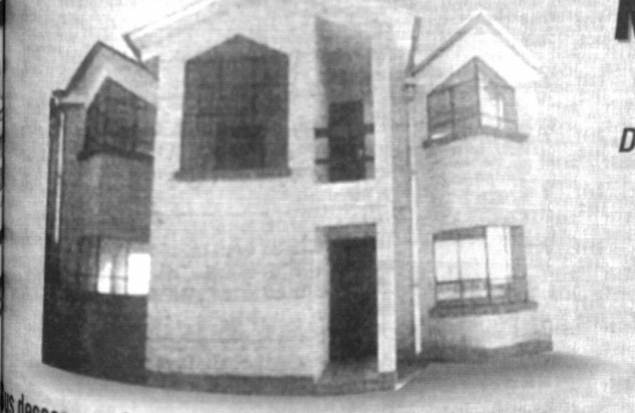

Sus deseos son órdenes.
Mil gracias por el apoyo que nos brindan,
por la lluvia de solicitudes que llegan a nuestras oficinas,
seguiremos canjeando cupones hasta el 23 de enero
aumentando más el caudal de premios.
El sorteo se realizará el 24 de enero en la vivienda a sortearse,
Villa Adela Urbanización Marcelina Manzana "P" lote # 12

El abuelo

justo y franco

satuco

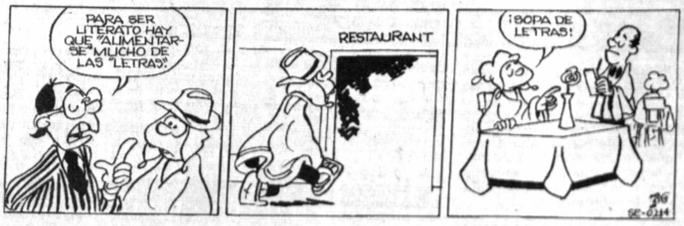

picapiedra

MUND

Caporales San Jo

Directivos y danza Fraternidad Caporales La Paz", devotos de la Socavón, reiniciaron s des -luego del receso año- con miras a su p en la Gran Entrada C domingo de Carnaval capital del folklore d dirigentes de esta fra formaron sobre la cru filial Caporales "San J

La Fraternidad "Los X der" cumple 21 años de fu tal motivo, mañana sábad ofrecerá una misa en el O Fraternidad y el domingo 14:30 se llevará a cabo u en los salones del hotel "L (Max Paredes 624)

servicios

Teléfonos de urgencia

PRESENCIA, Tels. 372340-44.
DIRECCION NAL. DE INVESTIGACION, Tel. 356124.
ESTACION CENTRAL, Tel. 373068 - 69
BUSCAMOVIL, Central Maestra Tel. 320644.
CENTRO DE TRATAMIENTO, REHABILITACION Y REINSERCION SOCIAL (CETRAL) del COPRE LA PAZ (DROGODEPENDIENTES Y SALUD MENTAL.) Tel. 342391 C. Muñoz Cornejo No 2702, Sopocachi
H. MUNICIPALIDAD DE LA PAZ
TELEFONO DEL RETEN, Tel. 371233;
RETEN DE EMERGENCIA, Tels. 375266 y 371236;
COTEL Reclamos Tel. 113 **INFORMACIONES** Tel. 104 **SEÑORITA HORA** Tel. 117 y **LARGA DISTANCIA EXTERIOR**, Tel. 356700. Interior Tel 101; **INFORMES**, Tel. 350211
HOSPITAL DE CLINICAS, Maternidad Tel 376472
TRANSITO, Tel. 371224 y 371220
ASISTENCIA PUBLICA, Tel. 118 - 371233
MATERNIDAD Tel. 314414
NEUROCIRUGIA, Tel. 320728
PENSIONADO, Tel. 322823
BOLIVIAN POWER Co. Ltda.
RECLAMOS, Tel. 354357
BOMBEROS, Tel. 378468 - 378469 - 119
HOSPITAL DE CLINICAS CENTRAL. Tel 376472
ATENCION DE PARTO DOMICILIARIO, Tel. 360700.
RADIO PATRULLA, Tel. 110.
AASANA, (Aeropuerto Informaciones) Línea Pilcto, Tel. 810122.
SAMAPA, Tel. 211222.
A. T. I. Asistencia Telefónica Inmediata, Tel. 390021.

AeroSur
COMPAÑIA BOLIVIANA DE TRANSPORTE AEREO PRIVADO S.A.

SALIDAS — ORIGEN: LAZ (LPZ)

FRECUENCIA	DESTINO	HORA SALIDA	VUELO	ESCALA
1,2,3,4,5,6	COCHABAMBA	7:30	103	0
1,2,3,4,5,6,7	COCHABAMBA	14:10	111	0
1,2,3,4,5,6,7	COCHABAMBA	18:45	127	0
1,2,3,4,5,6,	POTOSI	8:45	801	0
1,2,3,4,5,6	SUCRE	8:50	121	0
1,2,3,4,5,6,7	TRINIDAD	6:10	806	0
1,2,3,4,5,6	TRINIDAD	12:15	809	0
1,2,3,4,5,6	SANTA CRUZ	7:30	103	Cbba.
1,2,3,4,5,6	SANTA CRUZ	8:50	121	Sucre
1,2,3,4,5,6,7	SANTA CRUZ	13:55	125	0
1,2,3,4,5,6,7	SANTA CRUZ	14:10	111	Cbba.
1,2,3,4,5,6,7	SANTA CRUZ	18:45	127	Cbba.
1,2,3,4,5,7	SANTA CRUZ	20:40	109	0

LLEGADAS — DESTINO: LAZ (LPZ)

ORIGEN	HORA LLEGADA	VUELO
SANTA CRUZ	8:20	100
SANTA CRUZ	13:45	110
SANTA CRUZ	13:30	126
SANTA CRUZ	18:15	122
SANTA CRUZ	20:10	112
SANTA CRUZ	22:00	108
COCHABAMBA	13:45	110
COCHABAMBA	20:10	112
TRINIDAD	8:20	807
TRINIDAD	19:30	810
SUCRE	18:15	122
POTOSI	11:05	800

La Paz: Av. 16 de Julio 1607 Reservas: 371833 - Fax: 390457
Cochabamba: Av. Ayacucho 170 Reservas: 28587 - Fax: 28385
Santa Cruz: Calle Colón Esq. A. Irala Reservas: 367400 - Fax: 326092
ATENCION LAS 24 HORAS

aeroperu
cuente con nosotros

PERU A BOLIVIA — DIRECCION — BOLIVIA A PERU

LUN/JUE/SAB	MIE/VIE	LUN/SAB	DIA	LUN/JUE/SAB	MIE/VIE	LUN/SAB
PL 617	PL 615	PL 655	VUELO	PL 618	PL 616	PL 656
727-100	727-100	727-200	EQUIPO	727-100	727-100	727-200
06:15	12:30	00:20	S LIMA LL	11:50	18:05	10:10
07:10			LL	10:45		
07:50			S CUZCO LL	10:15		
	13:45		LL AREQUIPA S		16:55	
	14:10		S		16:25	
09:40	15:55		LL LA PAZ S	10:25	16:40	
		03:40	LL SANTA CRUZ S			08:50

Conexiones desde Lima a: * Horas Locales
MEXICO - CANCUN - MIAMI - LOS ANGELES - BOGOTA - CARACAS - GUAYAQUIL - QUITO - PANAMA.
En nuevos equipos DC-10/B-757/B-727-200

SKORPIOS REPRESENTACIONES
LA PAZ: Tels: 370002/3/4 370042 - 354435 • Fax: 391313
COCHABAMBA: Tels: 22227 - 29673
SANTA CRUZ: Tels: 365385 • Fax: 365384
SUCRE: Tels: 25062 - 24063

Farmacias de turno

ZONA CENTRAL.-

LA PAZ Av. 16 de Julio Edif. Alameda	371828
MAYRA c. Colón 900 esq. La Bandera	354665
NORTE Av. Armentia 549	322781
MAR MAU Av. Kennedy 316	353540

ZONA SOPOCACHI Y SAN PEDRO

JULY Av. Arce Nº 2456 Edif. Fernando V	363905
CONCORDIA Fernando Guachalla esq. Sanchez Lima	352495
AMAZONAS Rigoberto Paredes 1236	323445

ZONA MIRAFLORES

ARMONIA c. Rosendo Villalobos 1604	377966
SANTA CECILIA Av. Simón Bolívar 1966	343708
VIRGEN DE LA MERCED Av. Busch 1214 esq. Pasoskanqui	375811
EL SUR Av. de las Américas 373	210119

ZONA VILLA COPACABANA Y SAN ANTONIO

FLORES Nuñez del Prado 88 - V.Copacabana	232038

ZONA CEMENTERIO-BUENOS AIRES Y TUMUSLA.-

MENDEZ Av. Buenos Aires 1025	- - - -
SEÑOR DE MAYO Av. República 1491	343958
ILLAMPU Av. Héroes del Pacífico 1489	358524
SANTA RITA Max Paredes 944	- - - -

ZONA OBRAJES Y ALTO OBRAJES

BEJARANO Av. 14 de Septiembre esq. c. 13	783734

ZONA CALACOTO, ACHUMANI E IRPAVI

FARMACIA 21, Av. 21 No. 8179-Calacoto	796312
CALACOTO Av. Ballivián 270	790332
SAN ALBERTO Av. García Lanza entre c. 14 y 15 Achumani	799318
FLEMING c. Villegas 6893 Irpavi	793299

El tiempo (boletín meteorológico)

viernes 13 de enero de 1995

TEMPERATURAS PRONOSTICADAS

	MAX	MIN
Cobija	30.0	23.0
Riberalta	28.0	22.0
Rurrenabaque	26.0	21.0
Trinidad	27.0	23.0
S.I. de Velasco	27.0	21.0
Santa Cruz	24.0	23.0
Cochabamba	21.0	13.0
Sucre	18.0	9.0
Camiri	24.0	18.0
Potosí	13.0	4.0
Charaña	17.0	-1.0
Oruro	15.0	5.0
Puerto Suárez	27.0	23.0
Tarija	22.0	12.0
Yacuiba	18.0	14.0
La Paz		
Zona Central	16.0	7.0
El Alto	13.0	4.0

PRONOSTICO PARA HOY

CIUDAD DE LA PAZ.- Presentarán nieblas matinales, cielo cubierto a nuboso precipitaciones aisladas con probables tormentas eléctricas en horas de la tarde leve ascenso de temperaturas vientos en calma.

ALTIPLANO Y VALLES.- Presentarán cielo cubierto a nuboso con chubascos y tormentas eléctricas aisladas, leve ascenso de temperaturas, vientos débiles del ESTE.

BENI, PANDO Y NORTE DE LA PAZ.- Presentarán cielo cubierto con precipitaciones y probables tormentas eléctricas, temperaturas sin cambio, vientos de intensidad débil de dirección variable.

SANTA CRUZ.- Presentará cielo cubierto a nuboso con precipitaciones en la mañana, mejorando luego, temperaturas sin cambio, vientos del SUD de intensidad débil.

SUR DEL PAIS.- Presentará cielo nuboso a parcialmente nuboso con precipitaciones aisladas, temperaturas sin cambio, vientos del SUR.

TEMPERATURAS PRONOSTICADAS

CIUDAD	MINIMA	7.0	°C
	MAXIMA	16.0	°C
ALTO	MINIMA	4.0	°C
	MAXIMA	13.0	°C

LLOYD AEREO BOLIVIANO SAM

SALIDAS

VLO. 933	SRZ/BUE/MVD/SAO/RIO	Hrs. 07:30
VLO. 823	CBB/SRZ/PSZ/ASU/MVD	Hrs. 09:40
VLO. 612	TDO/GYA/RIB/CIJ	Hrs. 10:20
VLO. 751	SRE	Hrs. 12:20
VLO. 771	TJA	Hrs. 13:35
VLO. 881	SRZ	Hrs. 14:30
VLO. 827	CBB/SRZ	Hrs. 18:30
VLO. 908	SRZ/PTY/MEX/MIA	Hrs. 20:45

LLEGADAS

VLO. 909	MIA/MEX/PTY/SRZ	Hrs. 09:00
VLO. 822	SRZ/CBB	Hrs. 09:35
VLO. 752	SRE	Hrs. 11:40
VLO. 611	RIB/TDO	Hrs. 12:35
VLO. 880	SRZ	Hrs. 13:15
VLO. 772	TJA	Hrs. 16:25
VLO. 436	GYA/RIB/CIJ	Hrs. 18:25
VLO. 816	CBB	Hrs. 20:15
VLO. 864	RIO/SAO/MVD/BUE/ASU/PSZ/SRZ	Hrs. 23:20

LLOYD AEREO BOLIVIANO S.A.M. INFORMES ADICIONALES A LOS TELEFONOS:
LA PAZ 367711-13 371020-27
COCHABAMBA 50740 - 50745 50750
SANTA CRUZ 344411 344357

LanChile
LA LINEA AEREA DE CHILE

DIRECCION		CHILE A BOLIVIA		DIRECCION		BOLIVIA A CHILE
DIA		LUNES a SABADO	DOM	DIA		LUNES a SABADO
VUELO		LA-078	LA-078	VUELO		LA-079
EQUIPO		B-737	B-737	EQUIPO		B-737
CLASE		Y	Y	CLASE		Y
SANTIAGO	Sa	8:05	8:05	STA. CRUZ	Sa	12:05
				LA PAZ	Sa	13:45
				ARICA	LI	14:35
IQUIQUE	LI	10:15	10:15		Sa	15:15
	Sa	10:35	10:35	IQUIQUE	LI	15:35
ARICA	LI	11:10	11:10		Sa	17:05
	Sa	11:45	11:45	SANTIAGO	LI	
LA PAZ	LI	11:25				
STA. CRUZ	LI		12:05			

NOTA: Itinerarios sujetos a modificaciones sin previo aviso

Viaje

SALIDA

A Oruro: todos los días, a 7:10; 8:00; 8:30; 9:00; 9:0 12:00; 13:00; 13:30; 14:0 17:30; 18:00; 19:30; 20:0
A Cochabamba: todos los 8:45; 9:00; 13:00; 19:30; 20:0 21:00
A Santa Cruz: todos los d 8:45; 9:00; 13:00; 20:00; 20:1
A Sucre: todos los días, a 20:00
A Potosí: todos los días, a 20:15.
A Montero: todos los días, a 20:30
A Trinidad: todos los días
A Arica: martes y viernes
A Tacna: domingos y jueve
A Llallagua: todos los 19:00.
A Villazón: todos los días
A Tarija: martes, jueves y 17:00.
A UYUNI: martes y viernes

Informacion
Tel. 367275 - 3
Empresas de Tra
interdepartame
internacional de p

Transporte Korilazo
Transporte Aroma
Pullman Nobleza
Pullman Avaroa
Transporte Copacabana
Pullman Bolivia
Urus Imperial
Flota El Dorado
Flota San Francisco
Flota Concordia
Flota Panamericana
Flota Urkupiña
Transporte San Lorenzo
Transportes Clane
Transportes La Paz
Panasur

BANCO CENTRAL DE BOLIVIA
BIBLIOTECA

Potosí

Actualidad departamental

Potosí en 1995

Guido Romay Romay

Potosí, ha ingresado a un nuevo año con la ...anza de siempre que es encontrar de una vez ...lado desarrollo y resurgimiento a partir de la ...ción progresiva de las principales necesidades ...aciones regionales así como de superar la ...ción de crisis, pobreza y de recesión económica ...en realidad son problemas estructurales que ...superarlos.

...n rigor de verdad algunos problemas o necesi...des regionales están en buen camino de tal ...ra que 1995 significa la definitiva consolida...n y concreción de determinados proyectos que ...de hace varios años. Es el caso del proyecto ...ejoramiento y mejoramiento del aeropuerto "Capi...", cuyas obras comenzaron a ejecutarse ...este mes de enero por parte de la empresa ...ctora BARTOS con una inversión de aproxi...mente seis millones de dólares, de los que ...millones y medio corresponden al financia...to otorgado por FONPLATA y un millón y medio ...tres como contraparte local a cargo de la ...oración Regional de Desarrollo de Potosí.

...n cuanto al proyecto de aducción de agua del ...San Juan, la actual situación de carencia o ...a escasez del líquido vital ha servido una vez ...para "movilizar" tanto a las autoridades e ...ciones locales como nacionales por lo que el ...actual ha hecho conocer su disposición de ...ridad a la ejecución de este proyecto a la ...ad posible por instrucción expresa del presi...te de la República, Gonzalo Sánchez de Lozada, ...duda que no sea como generalmente ocurre, un ...de entusiasmo del momento o coyuntural por la ...encia que hoy vive Potosí, porque en situaciones ...tres de uno y otro gobierno, una vez que la madre ...naturaleza soluciona la emergencia con las precipita...nas pluviales, entonces los gobernantes se olvidan ...problemas hasta una nueva oportunidad...

...tro problema pendiente de solución, es la cons...ción del nuevo hospital general "Daniel Bracamonte" que continúa postergándose en el inicio de obras puesto que inclusive desde el anterior gobierno ya está asegurado el financiamiento y cooperación de Italia para solucionar este problema también importante e inclusive existe una empresa italiana que se adjudicó la ejecución del proyecto en base a una licitación pública en Italia como país que cooperará en la construcción y también el equipamiento del nuevo nosocomio potosino.

Mientras se logre consolidar estos y otros proyectos regionales, en el presente año será importante también empeñarse para concretar el proyecto de construcción de la carretera asfaltada Tarapaya-Challapata-Machacamarca, porque la modernización de la infraestructura caminera hacia el norte del país, es vital y crucial no solamente para las aspiraciones regionales de Potosí, sino también para las estrategias de desarrollo integral del país.

Es tiempo de hacer comprender a los poderes del Estado, así como a los gobiernos de países amigos, organismos financieros y otros, que Potosí requiere con mucha urgencia una carretera asfaltada hacia Oruro porque se trata de lograr no sólo la ejecución del proyecto como tal sino de alcanzar un gran efecto multiplicador para Potosí y también para las aspiraciones nacionales.

Que 1995 entonces sea realmente próspero y fructífero para comenzar a transitar el ansiado camino del progreso y desarrollo de Potosí en base a la concreción de proyectos esenciales en el orden regional e igualmente con el esperado financiamiento que se requiere para asfaltar la carretera troncal hacia el norte del país. Autoridades, parlamentarios, instituciones, empresarios privados, residentes potosinos en el interior del país y otras instancias debemos comenzar a trabajar sin pérdida de tiempo en el logro de este gran objetivo.

Volveremos sobre el tema las veces que haya necesidad de hacerlo porque se trata de algo trascendental y altamente significativo para Potosí hacia el año 2.000.

Magisterio ...chaza ...signación ...e Director de ...ducación

POTOSI, 12 (PRESEN...).- La Federación de Maes...s Urbanos de Potosí se ha ...mandado ya rechazar la ...ción impuesta del pro...or José Romay ...ual Director Departamental ...e Educación de Potosí quien ...ha permanecido la presen...a ...ma en la ciudad de La ...Paz ante otras autorida...s ...educativas de los demás ...tos del país.

...ntempo de rechazar esa ...ción, los docentes ur...nos, los docentes ur...nos, la Federación del ...Potosí expresan asi...mo respaldo a su colega ...Gloria Medina que des...de el pasado desempeña ...funciones de Director De...amental de Educación Ur...no, resultado de un ...proceso institucionalización ...autoridades educativas ...que fue sustentada ...por las direcciones sindical del ...magisterio potosino.

...el profesor José Florencio ...Ugarte asumió del mismo ...modo el cargo de Director de ...Núcleo del sector rural ...dentro de un proceso ...institucionalización de su ...cargo con las nuevas im...plicaciones que está adop...tando la Secretaría Nacional ...de Educación dentro de la apli...cación de la Reforma Educati...va. No hay diferencia de la ...Sección Urbana y Rural y ...habrá una sola au...toridad educativa en carácter ..."interinamente" por lo que el ...profesor Romay ha sido nom...brado en la primera autori...dad educativa del departamen...to de Potosí.

...Es obstante que tanto ...la Doctora Medina como Flo...rencio Romay son del gobe...rnante Movimiento Naciona...lista Revolucionario, la desig...nación de este último como ...máxima autoridad educativa ...ha creado descon...fianza y controversias dentro ...del magisterio urbano rural y ...de Escuelas de Cristo.

Potosí patrimonial
El Templo de San Bernardo

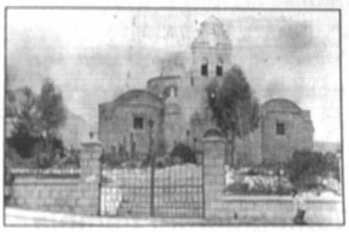

San Bernardo surge en su edificación alrededor de 1.570 y su conclusión se habría concretado en 1.590. Décadas después la iglesia fue reconstruida desde sus cimientos por el arquitecto Bernardo Rojas para luego ser consagrada en 1.731 por el arzobispo de La Plata Mons. Alfonso del Pozo y Silva.

El templo "poseía una sola nave con crucero, sacristía, baptisterio y angelrio, cubierta con bóvedas de medio cañón y una gran cúpula central. Toda la obra fue levantada de cal y canto. Su fachada es colonial con portada tallada en piedra y espadaña".

También se puede añadir el valor urbanístico y arquitectónico de este templo así como su paisaje ambiental ya que sobresalen su atrio, los retablos, la cúpula y sus bóvedas teniendo además un espacio amplio en el que se ha hecho posible una vegetación atractiva que debería ser cuidada como parte de su patrimonio histórico y religioso.

De 1.731 a 1.825 el templo de San Bernardo cumple su misión cristiana y en 1.826 se construyó en sus inmediaciones un cementerio a cargo del arquitecto Manuel de Sanahuja.

Recientemente la Alcaldía Municipal ha procedido a la remodelación o "modernización" de la plaza de San Bernardo, en tanto que el templo en los últimos años tuvo que ser restaurado para implementar allí el funcionamiento de la Escuela Taller Potosí que en más de tres años capacitó a más de un centenar de jóvenes restauradores potosinos como uno de los aciertos en la tarea de preservación y restauración de la extraordinaria riqueza arquitectónica de Potosí.

Potosinos esperan licitación para tubería de captación de agua

POTOSI, 12 (PRESENCIA).- Según el compromiso anunciado por el gobierno al finalizar la gestión de 1994 se espera a la brevedad posible la licitación pública para la adquisición de tubería con destino a la ejecución del proyecto de captación de agua potable del río San Juan.

Se trata de uno de los proyectos prioritarios de la Villa Imperial que data de hace más de cuarenta años y que se reactualiza permanentemente, más que todo cuando se presentan situaciones de emergencia como en la actualidad por la aguda escasez de agua potable en esta ciudad de más de cien mil habitantes.

Las autoridades locales y portavoces del gobierno en la segunda quincena de diciembre del año anterior habían anunciado "como regalo de Navidad" para los potosinos la decisión del gobierno para concretar el ansiado proyecto de aducción de agua potable del río San Juan. Para ese fin lo que hace falta es financiamiento externo o en su caso del propio Tesoro General de la Nación de un monto de aproximadamente ocho millones de dólares que inicialmente debería haber sido financiado por España merced a un compromiso antelado. El reciente anuncio gubernamental da cuenta de que sea con el financiamiento español o de otro país y en su caso del mismo Tesoro General de la Nación, se hará realidad a corto plazo la ejecución completa del proyecto de captación de agua potable del río San Juan.

INDUSTRIAS AGRICOLAS DE BERMEJO "I.A.B."
EMPRESA DE LA CORPORACION REGIONAL DE DESARROLLO DE TARIJA
(CODETAR)

AMPLIACION DE PLAZO PARA PRESENTACION DE PROPUESTAS DE LA INVITACION A CONCURSO DE PRECIOS

...el plazo de presentación de propuestas de la Invitación a Concurso de Precios:

...NCURSO No. 05/Y-95 CAÑERIAS Y ACCESORIOS GALVANIZADOS; CODOS DE 90 GRADOS, CUPLAS, NIPLES,
...NCURSO No. 11/Y-95 REDUCCIONES, TEES, UNIONES UNIVERSALES, CAÑERIAS GALVANIZADAS.
...NCURSO No. 12/Y-95 MATERIAL, PARA LIMPIEZA Y PULIDO: ABRAZADERAS PARA MANGUERA, CEPILLOS DE ACERO, CEPILLOS DE ACERO CIRCULAR, LIJAS DE AGUA, TELA ESMERIL.
FERRETERIA INDUSTRIAL P/REPARACION Y MANTENIMIENTO: DESOXIDANTES Y DESINCRUSTANTES, LIQUIDOS PASTAS PARA SELLAR PEGAR Y ACENTAR, PAPEL ESPAÑA, PIEDRAS DE CORTE, PIEDRAS PARA ACENTAR, PIEDRAS PARA AMOLADORA, SIERRAS MECANICAS.

...NCURSO No. 24/Y-95 CARBURO DE CALCIO: SOLDADURA AUTOGENA publicadas en fecha 4, 5 y 6 de enero de 1995, ...vence el día viernes 13 de enero de 1995; ha sido prorrogado hasta el día 20 de enero de 1995 a Hrs. 17:00 y se recibirán ...en la Oficina Regional de Tarija y Oficina Central de Bermejo.

Bermejo, enero de 1995

RELACIONES PUBLICAS DE I.A.B.

Breves de Llallagua

Gremiales rechazan Reforma Tributaria

Llallagua, 12 (PRESENCIA).- Dirigentes gremiales en esta ciudad señalan que la Reforma Tributaria es un atentado a la actividad comercial minorista, artesanal y gremial, por lo que es preciso el rechazo a la ley.

Las reformas también afectarán la economía del pueblo, sentencian, porque al subir los impuestos como sentajes, patentes anuales, derecho de puesto, los precios de algunos productos tendrán que subir.

Convocan a la Federación Nacional para que realice marchas de protesta y movilización en contra de la ley de Reforma Tributaria. Los dirigentes en esta ciudad por otro lado hicieron conocer que entre comerciantes minoristas, artesanos y gremiales son aproximadamente tres que se dedican a esas actividades y que están dispuestos a cumplir medidas de protesta.

Maestros rurales analizan últimas leyes

Lallagua 12 (PRESENCIA).- Los maestros rurales en seminario que es auspiciado por la COR y derechos humanos de esta realizan un análisis detallado de la ley de participación popular, la ley de capitalización y la ley de reforma educativa.

El seminario se cumple en el paraninfo universitario y tiene como expositor a Pedro Mariobo. En este evento se busca que los maestros rurales de la región adquieran mayor conciencia para emprender las futuras acciones en contra de esas leyes.

Brasileño amenaza a inspectores de impuestos

COBIJA, 12 (PRESENCIA).- Un comerciante brasileño que se encuentra instalado en esta ciudad, quien vende variedad de artículos de primera necesidad y electrodomésticos, amenazó a dos inspectores de la oficina de Impuestos Internos, quienes en varias oportunidades se hicieron presentes en su negocio para exigirle que debe entregar facturas a todas las personas que hacen compra en su negocio, este comerciante enojado por las variadas visitas que le habían hecho estos inspectores, los sacó a empujones y les dijo que si volvían "tengan mucho cuidado de sus vidas". Este brasilero de apodo "Careca" cuenta con un negocio en una de las principales avenidas de esta ciudad y vende sus artículos un poco más barato que los demás comerciantes, pero está instalado en un ambiente que carece de higiene.

Sobre este caso se consultó al Administrador de Impuestos Internos de Cobija don Guillermo Daher, quien señaló que va a hacer citar al mencionado comerciante y advertirle del error que está cometiendo.

Actualidad departamental

Defensa ecológica de la región amazónica

Por Lino Miahuchi

***COBIJA, 12 (PRESENCIA).**- Con más de un millón de hectáreas desforestadas y muchísimas más amenazadas por la explotación irracional de árboles maderables, la región amazónica ha comenzado a preocupar, especialmente a quienes, hasta hace algún tiempo sentían que esta zona era un paraíso.*

"El clima ha cambiado, la geografía ha cambiado; no puede continuar la explotación irracional de la madera", dijo el Vicario Apostólico de Pando, Monseñor Luis Morgan Casey, en la expresión más clara de que el equilibrio ecológico de la región amazónica está realmente en peligro.

Los ejemplos son muchos: el año pasado vientos huracanados terminaron con decenas de pequeñas y rústicas viviendas de Cobija y comunidades menores y muchos ríos se desbordan fácilmente a las primeras lluvias. Y como pocas veces sucedió, las lluvias bajaron a niveles preocupantes. Según las estadísticas oficiales: en 1993, en noviembre y diciembre cayeron más de 200 litros de agua por metro cuadrado; en 1994, apenas llegaron a 100.

Los cambios del clima a los que se refirió Monseñor Casey son precisamente los que se han comenzado a sentir en los últimos meses, con serias consecuencias para las siembras temporales de pequeña escala que realizan muchos campesinos de toda la región.

La situación, sin embargo, no parece preocupar a las autoridades nacionales y hasta algunas de la región que son testigos de lo que está pasando. La explotación de la madera llegó a límites increíbles durante la gestión pasada, con más de 10.000 árboles de madera fina derribados, que aún en estos momentos son transportados por las corrientes de los ríos Madre de Dios, Beni y Orthon, para mencionar sólo algunos.

Se han anunciado compromisos oficiales para evitar la acción depredadora de las empresas madereras, pero, en la práctica ocurre todo lo contrario, como sucedió la semana pasada, cuando el director forestal departamental de Pando, personalmente terminó con un bloqueo de centenares de troncas de madera que las autoridades militares habían realizado en Puerto Rico.

Además está la amenaza de que por lo menos una decena de empresas madereras de Santa Cruz se instalarán este año en diferentes puntos de Pando, donde el impacto de tumbar el monte es visiblemente grave: aun los pastizales son inviables porque la tierra de los bosques altos y húmedos, como es la característica de esta región, no pueden ser sometidos a talas indiscriminadas. Los pandinos están a la espera de que sus reclamos y ahora la voz del propio Vicario de Pando, sean escuchados, por las autoridades.

Posesionado nuevo comandante de Policía

COBIJA, 12 (PRESENCIA).- Ayer fue posesionado el nuevo Comandante de la Policía Departamental, se trata del Cnl. de Policía Roque Arraya Zegada, quien reemplaza en estas funciones al Cnl. Jorge Pereira Justiniano.

El nuevo comandante indicó que está cumpliendo la orden general de la Policía Nacional, quien ha sido designado como comandante de la Policía Departamental de Pando, la nueva autoridad policial fue posesionada por el Prefecto Departamental, don Raúl Méndez Jordán, quien recomendó el cumplimiento de las leyes, bienestar y resguardo de la sociedad.

La autoridad policial explicó, que la política que tiene es que la policía va tener un trabajo netamente preventivo y que la sociedad comprenda, que el policía es amigo y defensor de cada uno de los ciudadanos. Prometió trabajar mancomunadamente con todas las autoridades del lugar. Explicó que el Comando de la Policía Departamental carece de muchos medios para poder hacer un buen trabajo de vigilancia y el buen mantenimiento del orden en la ciudad, pero que en el transcurso de los meses estará haciendo conocer a su Comando Nacional las necesidades por las que atraviesa y en la medida de las posibilidades tratar de incrementar más efectivos policiales, afirmó.

MUTUAL DEL PUEBLO
SORTEO DE UNA CASA
PRESENCIA

Recortando estos cupones, llegue a reunir diez y canjeelos por una boleta de sorteo y/o con la apertura de una cuenta de ahorro mínima o depósito a plazo fijo en la Mutual Del Pueblo, obtendrá también una boleta para el sorteo del 24 de enero.

Canjeelos en PRESENCIA de La Paz Av. Mcal. Santa Cruz Nº 2150, en LA MUTUAL DEL PUEBLO en El Alto Av. Jorge Carrasco Nº 52 (frente a la H. Alcaldía municipal) y en todas nuestras agencias en el interior del país o en la oficina central Av. 6 de marzo Nº 333 (Ceja El Alto) entre calles 2 y 3, Telef 811080 - Fax 810514

La Paz, 13 de enero de 1995

INDUSTRIAS AGRICOLAS DE BERMEJO "I.A.B."
EMPRESA DE LA CORPORACION REGIONAL DE DESARROLLO DE TARIJA
(CODETAR)

AMPLIACION DE PLAZO PARA PRESENTACION DE PROPUESTAS

Que el plazo de presentación de propuestas para las:

INVITACION PUBLICA No. 24/Z-95	MOTORES ELECTRICOS
INVITACION PUBLICA No. 25/Z-95	EJE-PIÑON BI-HELICOIDAL
INVITACION PUBLICA No. 26/Z-95	TRANSPORTADOR VIBRATORIO PARA AZUCAR
INVITACION PUBLICA No. 27/Z-95	VENTILADORES DE TIRO INDUCIDO PARA CALDERAS
INVITACION PUBLICA No. 31/Z-95	PROVISION DE UN EQUIPO DE ANALISIS INDIVIDUAL P/CAÑA DE AZUCAR (SONDA MECANICA)
INVITACION PUBLICA No. 32/Z-95	PROVISION EQUIPOS DE LABORATORIO P/ANALISIS DE MUESTRAS DE CAÑA DE AZUCAR DE UN SISTEMA DE ANALISIS INDIVIDUAL.

publicadas en fecha 27, 28 y 29 de diciembre de 1994, que vence el día lunes 16 de enero de 1995; ha sido prorrogado hasta el día 23 de enero de 199b a Hrs. 17:00 se recibirá únicamente en la Oficina Regional de Tarija, calle Ingavi Esq. Juan Misael Saracho No. 613.

Bermejo, enero de 1995

RELACIONES PUBLICAS DE I.A.B.

PRESENCIA
La Paz, Bolivia, viernes 13 de enero de 1995

En El Alto

De 114.000 alumnos inscritos 700 perdieron el año escolar

Los aplazados en su mayor parte fueron abandonados por sus padres.- Algunos tienen que trabajar para su sustento.- Matrícula escolar fue fijada en Bs. 2,50

De 114.000 alumnos inscritos en el sistema fiscal de educación en la ciudad de El Alto, 700 perdieron el año escolar después de hacer las pruebas de rehabiltación y una mayoría de ellos se aplazó porque no tuvo el apoyo de sus padres.

Esa situación fue dada a conocer a los medios de información por el titular de la Dirección Distrital de Educación Urbana de El Alto, Isidro Colque, la que se habría establecido por una evaluación técnica concluida recientemente.

De los 700 estudiantes que reprobaron el curso, una mayor parte corresponde a los ciclos intermedio y medio, mientras que en ciclo básico hay un reducido número de casos.

SIN APOYO DE LOS PADRES

Se estableció que una gran mayoría no contó con el apoyo de sus padres, tanto en el aspecto social y alimentario, ya que fueron abandonados a su suertes. Inclusive se verificó que otros alumnos reprobados no tenían padres y se las arreglaban para asistir a la escuela, en las mañanas trabajabn y en las tardes asistían a sus clases. "No pudieron hacer las dos cosas al mismo tiempo y fracasaron en el colegio", dijo Colque.

PEDIDO

Para superar esos casos ingratos, Colque pidió a los padres de familia que no abandonen a sus hijos, ya que no se trata de enviarlos simplemente sino de exigir que hagan sus deberes escolares.

Reveló que en algunas familias de escasos recursos económicos, los padres de familia obligan a sus hijos que trabajen aun siendo niños y les exigen también que vayan a la escuela. "El estudiante también es trabajador, ya que tiene que hacer sus trabajos de investigación", agregó.

DESERCION

En 1994 la deserción escolar alcanzó al 5%, es decir que 5.700 alumnos abandonaron la escuela por diversas situaciones, traslado de centros de trabajo y factores económicos.

También se verificó que en una familia, de cinco hijos matriculados no todos concluyen sus estudios. En otros casos, los padres de familia hacen que sus hijos se turnen por año para entrar a la escuela.

INSCRIPCIONES

Colque anunció, finalmente, que a partir del próximo lunes se iniciarán las inscripciones en los establecimientos de El Alto. Informó que la matrícula escolar fue establecida en Bs 2,50 para fiscales y Bs 5 para particulares.

Un muerto y 17 heridos en carretera a Yungas

Un nuevo accidente de tránsito en la carretera a Yungas, dejó un saldo de un muerto y diecisiete heridos, informó el encargado de la División de Accidentes de la Unidad Operativa de Tránsito, Miguel Ulloa.

El accidente, que es el segundo de las últimas semanas en la misma carretera, se produjo por la falta de precaución del conductor del vehículo que se embarrancó a la altura de Hierbari.

El conductor, Rubén Vargas Justo se encuentra detenido en las dependencias de esta unidad mientras que los seis heridos de gravedad fueron trasladados al Hospital de Clínicas y las otras once personas con heridas leves retornaron a sus lugares de origen.

De acuerdo con versiones del conductor y de los pasajeros, el vehículo Mercedes Benz, con placa LSG-369 que transportaba una carga de mangos y pasajeros, se embarrancó cuando el chofer no pudo calcular el espacio por el que debía pasar su vehículo para cruzar a otro motorizado, y se desplazó hacia un barranco.

La persona fallecida es Victoria Jiménez (45 años) y los heridos de gravedad son: William León Jiménez, Felisa Huanca, Lidia Huanca, Félix Ponce, Zenobia Poma y Dionicia Cáceres.

Pan costará Bs la unidad en El A

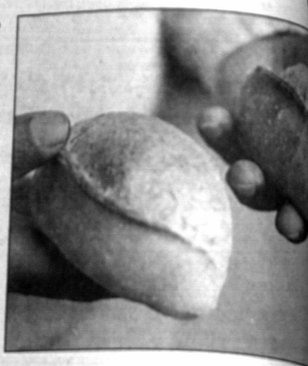

Por la elevación del precio del dólar americano y la consecuente elevación de los precios de insumos que se requieren para la elaboración del pan de batalla, ese producto esencial de la canasta familia costará Bs 0,25 en los próximos días en El Alto, según anuncio la Federación Artesanal de Panificadores de esa ciudad.

Al margen de los insumos, según los dirigentes , también se han incrementado las tarifas dé energía eléctrica, agua potable y se elevó el sueldo a los trabajadores harineros.

De acuerdo con una carta firmada por Juan Arispe, Mario Chávez y Leonardo Alegría, dirigentes de ese sector, hasta la fecha los panificadores habrían subvencionado a los consumidores manteniendo el precio del pan en Bs 0,20, no obstante que se elevaron los costos de elaboración.

Esa entidad anunció que hoy, en un ampliado, se determinará desd la elevación unidad del p

CORDEPAZ recibió sisten integrado de contaduría

La Corporación de Desarrollo Regional (CORDEPAZ) recibió ayer la entrega del Sistema Integrado de Contaduría y Presupuestos (SICOPRE), que mantendrá la información financiera de esa entidad bajo un estricto control.

El presidente de CORDEPAZ, Fernando Barthelemy, a tiempo de agradecer la entrega al subsecretario de la Contaduría General del Estado, Pablo Zabaleta, indicó que el sistema, además de garantizar el manejo económico de la actividad económica de la Corporación, asegura la no infiltración de malos manejos.

Fernando Barthelemy y Pablo Zabaleta

Por su parte, Zabaleta dijo que la incorporación de ese sistema, además de modernizar la administración de CORDEPAZ, permitirá dar la oportunidad necesaria para la adquisición de información a los ejecutivos que tendrán los datos al día.

Asimismo, indicó que el departamento al que representa trabaja con 20 e en el país, tendencia de la dad Mayor de

El "Chaza" anunció su incorporación a CONDEPA

Germán Monroy Chazarreta "el Chaza", que perteneció al Movimiento Bolivia Libre (MBL), anunció ayer su incorporación a Conciencia de Patria (CONDEPA), después de asumir la Secretaría General del Concejo Municipal.

Dijo a PRESENCIA que después de un proceso de definición política desde su alejamiento del MBL, adoptó esa decisión "que más allá de una decisión personal, está acompañada del apoyo de la gente que me acompaña en mi carrera política".

Adelantó que esa incorporación no se realizará de forma personal, ya que optará por una forma original y nacional, mediante un acto grande con convocatoria de masas.

Informó que ese acto se realizará la próxima semana, con movilización de grupos vecinales y de gente que apoya su posición política.

"Deseo que esa incorporación sea clara y que cuente con la presencia de las personas que me apoyan, no sirve de nada que me presente solo olvidándome de mi gente", agregó.

NUEVAS ACTIVIDADES

Como flamante secretario del Concejo Municipal, Germán Monroy, iniciando sus actividades en esa cartera, anunció que 1995 será el año de la reforma municipal.

Al respecto, explicó que se dará prioridad a ese tema a partir de la aprobación de la Nueva Ley Orgánica de Municipalidades, reestructurada el año pasado mediante un congreso de las secretarias de concejos municipales del país, realizado en La Paz.

También dijo que con la experiencia adquirida en la pasada gestión, se ha visto como necesario y urgente dar, dentro de la reforma municipal, cumplimiento adecuado a las normas establecidas en la Ley Orgánica de Municipalidades.

Asimismo, informó que se debe conformar un manual de funciones, que establezca los roles exactos y adecuados de los funcionarios del municipio.

Patrones retoman tierras expropiadas por reforma agraria

La Federación de Comunidades Originarias del Radio Urbano y Suburbano de la ciudad de El Alto denunció que los patrones de 1942 están volviendo a apropiarse de las tierras, que a partir de 1952 pertenecen a los originarios de la comunidades campesinas asentadas en la región.

Esa revelación fue dada a conocer a PRESENCIA por Julio Mamani Mamani, secretario ejecutivo de esa federación, quien manifestó que en El Alto ya es cotidiana la usurpación de tierras por parte de loteadores y antiguos patrones, en vista de que el negocio de la creación de urbanizaciones se ha convertido en un negocio lucrativo, gracias al crecimiento acelerado que se produce en El Alto.

Dio cuenta que año tras año, los terrenos que servían de campos de cultivo a los campesinos del radio urbano y suburbano, que pertenecen a la jurisdicción de las provincias Los Andes, Murillo e Ingavi, son absorbidos por nuevas urbanizaciones de esa ciudad.

DENUNCIA SOBRE DERECHOS REALES

El dirigente denunció que en la oficinas de Derechos Reales algunos funcionarios están registrando terrenos que ahora corresponden a los campesinos, en favor de antiguos propietarios que fueron afectados por la Ley de Reforma Agraria.

Aclaró que los terrenos que están registrados fraudulentamente en Derechos Reales a favor de los ex-patrones, pertenecen legitimamente a los campesinos, ya que cuentan con sus respectivos títulos ejecutoriales.

AMPLIADO

Para tomar acciones legales y de presión frente a esa situación, los comunarios del radio urbano y suburbano de El Alto se reunirán en los próximos días en el Congreso Regional de Tierra y Territorio, donde participarán las centrales y subcentrales de las comunidades aledañas a la ciudad de El Alto.

Las resoluciones de ese evento serán planteadas en un congreso nacional de campesinos, que se desarrollará en la ciudad de Santa Cruz.

En la reunión regional se analizará también el problema de la delimitación de las provincias Murillo, Los Andes e Ingavi, en vista de que están siendo sobrepasadas por la jurisdicción de El Alto.

Culpable de accidente de COTEL espera su sentencia

Después de un prolongado proceso de investigaciones sobre el accidente ocurrido en la puerta de la Cooperativa de Teléfonos La Paz (COTEL), el 25 de diciembre del año pasado, fue identificado finalmente el culpable del hecho, habiendo sido remitido al Ministerio Público donde recibirá la sentencia respectiva.

El accidente se produjo cuando un vehículo conducido sin control por Vladimir León, en completo estado de ebriedad, salió violentamente del garaje de COTEL atropellando a tres personas, de las que murieron dos.

El culpable, funcionario de COTEL, que en principio se negó a aceptar que era él quien conducía el vehículo, finalmente, después de realizarse la reconstrucción del hecho en dos ocasiones, admitió su culpa.

Según informó la Unidad Operativa de Tránsito, ayer fue enviado al Fiscal de Distrito el informe respectivo, con todas las asignaciones del caso.

León se encuentra detenido en las dependencias del Ministerio Público y espera que se le asignen las sanciones respectivas después de designarse el juez del caso.

INOCENTE

Angel Sánchez, que se encontraba detenido desde el día del accidente acusado del hecho, una vez esclarecidas las investigaciones fue puesto en libertad.

Mientras Sánchez declaraba su inocencia, aunque no recordaba nada de lo que había ocurrido aquella noche, se dio crédito finalmente a su palabra.

Mi Barrio

"Y se siguen abriendo cantinas..."

Tembladerani tiembla de miedo por las pandillas juveniles

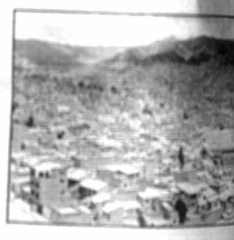

¡Basta...!

"Que ya no autoricen la apertura de cantinas...". El pedido, desesperado, es compartido por todos los vecinos quienes miran con preocupación el avance sin tregua del alcoholismo y la violencia que siempre cuelga de su mano.

Según se afirma, en el lugar "existen más bares que vecinos". La opinión es exagerada a medias. Por donde se vaya se tropieza con bares y cantinas, siempre abarrotados de menores de edad y ebrios que miran desde el otro lado de las cosas.

Para los vecinos, "la culpa la tienen las autoridades que aprueban y aprueban la apertura de antros de todos los tamaños". Como la preocupación rebota de poste en poste, visitamos el barrio de noche, momento en que despierta una vida agitada, embriagada con alcohol y que despide un hálito a miedo que pone los pelos de punta.

En todos los rincones tropezamos con la sombra de la violencia, escondida en cualquier esquina, embriagada y con mirada de muerte.

Lo peor, se comenta, es que la bebida viene acompañada de un fenómeno aún peor: las pandillas juveniles.

"Hay mucha violencia. Mucho toman los jóvenes y después se pelean o asaltan", afirma Virginia Velasco, presidenta vecina que, por el acaso, no pasa la calle a partir de las ocho de la noche.

A más de otras necesidades que tienen que ver con infraestructura básica, los vecinos solicitan mayor vigilancia policial.

"Que tengan pena de nosotros. Nuestros hijos se están perdiendo por el alcohol o están cayendo a las manos de los pandilleros".

TRADICIONES

Es martes, llueve, febrero llegó acompañado de desgarradores truenos y un terco aguacero que amenaza convertirse en diluvio. Sin más y mientras la ciudad despertaba, un terrorífico temblor puso el corazón en bandolera.

Ocurrió el 4 de febrero de 1581. La población indígena de Ancu-Ancu se vio sacudida por un sorpresivo movimi que tendrá vidas y b

Con el paso de aquella costumbre previo aviso, el lugar como Tembladera numerosos desastr

Hoy, felizmente, ya no tiembla, pe yenda que señala temblor aún no ha

MILAGRO

Ismael Sotomayor "Añejerías Pacefian milagro que se produ

Ocurrió el día e Ancu dejó de existir sepultado por el cu bres, casas, animal una masa informe y lados de personas y bilitó el reconocimie mas. La hecatombe ha do".

Por extravío quedan anulados los originales de facturas Nº 000001 al 000250 con RUC. 7072201 del Sr. Wilford Condori Ch. (12-14 Ene).

U.E.A.P.

UNIDAD EJECUTORA DE AMPLIACION Y MEJORAMIENTO AEROPUERTO POTOSI-CORDEPO FONPLATA

INVITACION PUBLICA 01/95

El Proyecto de Ampliación y Mejoramiento del Aeropuerto Potosí, para el apoyo logístico a su Proyecto y el normal desenvolvimiento de sus funciones, requiere de una unidad móvil con las siguientes características:

TIPO DE VEHICULO	: Vagoneta modelo 1995	
MOTOR	: 6 cilindros	: en línea
	: combustible	: a gasolina y/o diessel
	: cilindrada	: de 4.000 a 4.500 c.c.
	: Potencia	: de 150 a 200 HP
	: Sistema de Alimentación	: a inyección
	: Encendido	: electrónico
	: Enfriamiento	: por agua
	: Fuente de energía	: 12 voltios
TRANSMISION	: Manual	
	: Palanca montada en el piso	
	: Caja de 5 velocidades con engranajes sincronizados	
	: Caja de transferencia	: 2H-4H-4L
FRENOS	: Sistema hidráulico	
SUSPENSION	: Articulación de espirales y amortiguadores con estabilizador	
DIRECCION	: Hidráulica	
RUEDAS	: Aro 16	
PUERTAS	: 5 puertas (4 laterales y una trasera)	
CAPACIDAD	: 8 pasajeros	
FULL EQUIPO		

Las empresas legalmente establecidas, pueden hacer llegar sus ofertas:
En la ciudad de Potosí Edificio CORDEPO calle La Paz esq. Omiste Oficina Proyecto Aeropuerto.
En la ciudad de La Paz oficina de CORDEPO Edificio Alborada 2do. piso.
Hasta horas 18:00 del día 24 del presente mes.

Potosí, 9 de enero de 1995

PRENSA y RR.PP.

Se ganó el derecho

Londres, 12 ene (EFE).- *La tenista española Arantxa Sánchez Vicario, que se prepara para el Abierto de Australia, considera que se ha ganado el derecho de ser la número uno.*

En declaraciones al semanario "The European", Arantxa resaltó que durante muchos años nadie le prestaba atención, pero ahora se ha ganado el derecho a ser la número uno.

"Le ha tomado tiempo a la gente para ver mi duro trabajo. Mi juego ha mejorado y estoy muy fuerte físicamente", comentó la tenista española, quien recalcó que aprendió a ser una tenista más agresiva para poder vencer a jugadoras como Steffi Graf.

"La mejora más importante ha sido en mi mente. No sólo golpeo pelotas, pienso en cómo jugar puntos, especialmente los grandes puntos", añadió la jugadora española, de 23 años.

A sólo una semana del comienzo del Abierto de Australia, Sánchez Vicario consideró que se tiene más confianza. "No me comparo más con otras jugadoras. Sólo trato de hacer lo mejor. No estoy apurada como antes", agregó.

Arantxa Sánchez

Homenaje a Monzón

PARIS, 12 (ANSA).- El actor Alain Delon rindió un último homenaje a su amigo Carlos Monzón en el último número de la revista Paris Match.

"El hacía parte de mi vida. Cada uno de nosotros ha encontrado un ser extraordinario que forma parte de nuestras valijas hasta el final. Yo lo envidiaba", señala la estrella francesa en una crónica en la que declara que con la muerte del boxeador, "se ha ido un poco de su propia carne".

"El era un ídolo en Argentina, un ídolo en el planeta. Un conquistador. Un torero en la arena. A la vez domador y fiera", dice Delon, quien agrega que Monzón murió siendo todavía un "soberano".

En este día... 13

GOTTARDI, JEFFERSON: Delantero cruceño de Oriente y de nuestra selección Sub 20 que disputa el Sudamericano.

IBARRA, MIGUEL: Joven (16 años) tenista de La Paz.

LEMA, HERIBERTO: Destacado basquetbolista tarijeño que desde hace tres temporadas pertenece a Colmil de La Paz.

MEJIA, CARLOS: Dirigente del tenis de mesa en La Paz.

MERIDA, JUAN CARLOS: Basquetbolista chuquisaqueño que jugó en Dosa de la Capital.

MODESTO, SANTIAGO: Recordado futbolista brasileño que jugó en equipos de La Paz (Bolívar, The Strongest) y en San José.

PALENQUE, JUAN CARLOS: Juez potosino de fútbol.

ROJAS, EDUARDO: Ex esgrimista, y luego importante dirigente de esa disciplina.

RUEDA, GUMERCINDO: Futbolista cruceño que jugó en La Bélgica, Oriente y Ciclón hasta 1990.

SUAREZ, VICTOR HUGO: Futbolista cruceño de Guabirá.

Jefferson Gottardi

VITALI SCHERBO: Notable gimnasta de Bielorrusia que ganó seis medallas de oro en los Juegos Olímpicos de 1992.

NORBERTO HUGO SCOPONI: Arquero argentino (34 años) de muchas temporadas en N. O. Boys, jugó en Cruz Azul (México).

GILMAR LUIZ RINALDI: Veterano arquero brasileño (36 años).

FRANCISCO BUYO: Otro arquero español (37 años) del Real Madrid.

GABRIEL CARLOS CORREA: Futbolista uruguayo, que juega en el torneo español. Ahora en el Mérida.

QUIRITO

"La mejor solución"

Barcelona (España), 12 ene (EFE).- Ronald Koeman, internacional holandés del FC Barcelona, consideró hoy que la marcha del brasileño Romario de Souza puede ser la mejor solución tanto para el jugador, como para la plantilla azulgrana.

Koeman pidió comprensión para Romario, que ha justificado su traspaso al Flamengo en cuestiones familiares, y elevó este razonamiento al propio técnico, Johan Cruyff, y a la directiva del club, comentó Koeman.

El defensa barcelonista señaló que el vestuario conoce bien la importancia de Romario en el campo "pero también sabe que, como todos, no está en su mejor momento futbolístico, por lo que su marcha puede ser la mejor solución para todos".

Koeman, reconoció que aunque se pierda a un jugador de enorme calidad, no disminuyen las posibilidades de recuperar el terreno perdido hasta ahora.

Los echó Diego

BUENOS AIRES, 12 (ANSA).- El astro Diego Maradona, técnico de Racing Club, despidió del equipo a dos jugadores por incorporarse tardíamente al trabajo y los acusó de "faltarle el respeto a sus demás compañeros".

"El tema es claro, ambos están fuera de Racing", afirmó Maradona, tajante, al informar el despido del volante paraguayo Estanislao Struway y del defensor Jorge Reinoso.

Reinoso explicó que había sido autorizado por el presidente del club, Juan Destéfano, a incorporarse con demora a la concentración de Racing, mientras que Struway entró en conflicto porque el club no le alquiló una vivienda, como él había solicitado.

"Diego ya me dijo que no voy a jugar más", se lamentó a la prensa Reinoso al comentar la decisión del técnico, famoso en sus tiempos de jugador por sus ausencias en los entrenamientos y continuas faltas de disciplina.

Cóppola

Orden de arresto

NAPOLES, 12 (ANSA).- La fiscalía de Nápoles emitió una orden de arresto contra Guillermo Cóppola, ex apoderado de Diego Maradona, acusado de haber cedido cocaína a los jugadores del Napoli de 1987 a 1990.

La misma medida fue adoptada contra Rosario Viglione y Enzo Buondonno, los cuales ya fueron arrestados, según se conoció hoy.

La investigación se inició a partir de las declaraciones del ex guardia Pietro Pugliese, quien afirmó que Maradona le había encargado que transportara cocaína de Argentina a Italia a cambio de 25 millones de liras (20.000 dólares en esa época), y de un traficante de estupefacientes que colabora con la justicia.

Los magistrados que conducen la investigación, Luigi Gay y Luigi Bobbio escucharon a doce futbolistas que jugaron en el Napoli entre 1987 y 1990 y a algunos de sus parientes, antes de emitir las ordenes de arresto, según fuentes cercanas a la fiscalía.

DIMOS OTRO PASO ADELANTE

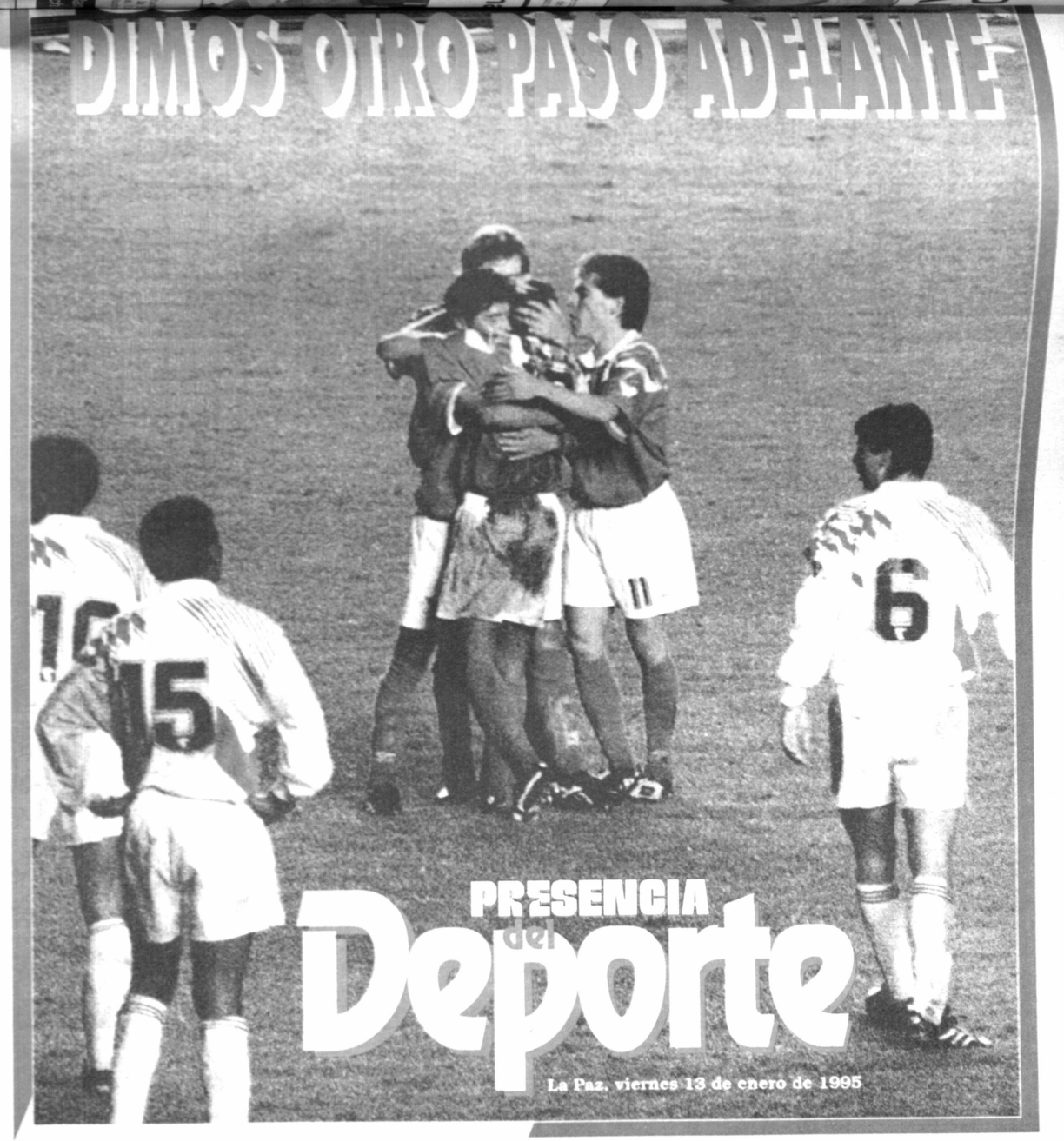

PRESENCIA del Deporte

La Paz, viernes 13 de enero de 1995

OTRO PASO

Bolivia se sacó otro importante rival de encima (porque Perú lo fue anoche), y ahora tiene por delante la parte más difícil del torneo. Habrá que esperar hasta el sábado para saber si Ecuador es el tercero en discordia en el Grupo "A", y hasta el lunes para ver al elenco nacional en el cotejo decisivo.

Muy al margen de los puntos logrados, y de las buenas posibilidades de pasar a la final, el conjunto de Aragonés **hizo anoche un segundo tiempo que fue mejor que todo lo anterior,** sin llegar —estoy seguro— a lo que todos esperan, comenzando por los propios integrantes del equipo nacional.

(Y aquí es bueno hacer un llamado a la tranquilidad. A similitud de lo que ocurrió antes de las Eliminatorias con la selección mayor, hay una acentuada sensibilidad en el cuerpo técnico y en algunos jugadores. Una protesta permanente ante las críticas. Una insistencia frecuente sobre las virtudes de los rivales para evitar que se subrayen algunos defectos de los nuestros.)

Anoche se ganó con esfuerzo y con limpieza, cuando jugadores del ataque como Luis Vargas estuvieron más cerca del arco rival; cuando se peleó el balón como Jefferson Gottardi lo hizo en la jugada que derivó en el segundo gol nacional; cuando se empezaron a recuperar balones como no ocurrió en el primer tiempo.

Todo eso permitió algunas jugadas desequilibrantes, y la victoria posterior, **estrecha porque también escasa** fue la diferencia con el adversario albirrojo.

EL CERO

Entre los tres minutos, cuando Jefferson Gottardi asustó a Vegas, y los treinta, cuando ocurrió lo mismo con un soberbio remate de Loayza, transcurrió el período de mayor desorientación de nuestro elenco. Se perdían irremediablemente los balones. El diálogo era escaso. Jefferson era un llanero solitario ante tres adversarios. Vargas andaba lejos del área rival. Raúl Gutiérrez llevaba peligro hasta cierto lugar, pero se diluía. (Un día de éstos, contagiado de la tozudez de Jefferson y de la valentía de Vargas, Gutiérrez va a llegar al fondo, o encarará en la diagonal y productirá más de un terremoto en las defensas rivales...)

Perú, que hizo muchas cosas interesantes —tal vez se le critiquen algunos remates apresurados cuando jugadores como Dulanto querían otra cosa— hizo casi todo, menos el gol. Propició algún susto, como ocurrió sobre el cuarto de hora, y empezó a darle a Galarza la oportunidad de ser figura.

Cuando ya el cotejo moría cargado de cero, vino el córner, el impecable cabezazo de Loayza, la mano de Huertas que impide el gol, y la historia del penal doblemente perdido. En la primera ejecución de Roca, por la atajada del arquero adelantado. En la repetición de la pena máxima, la vacilación del ejecutante que cambió de palo y la reacción del arquero...

Y EL TRIUNFO

Con un hombre menos (Huertas fue expulsado tras su mano voluntaria), Perú capeó el temporal durante quince minutos, aunque ya se advertía en los muchachos locales una mayor ambición.

Y fue entonces cuando Luis Vargas se encargó de cambiar el cotejo con un remate acertado que se le escapó a Vegas, y Bolivia pasó a ganar. (No a ser dueño del partido —que ese será un capítulo siguiente en el aprendizaje del conjunto— pero sí a triunfar, que era lo que todos esperábamos al margen del desarrollo del cotejo.)

Sergio Galarza impidió dos veces el empate en el siguiente cuarto de hora, especialmente cuando salió al encuentro del alto, fuerte y hábil Guadalupe y se presentó la segunda gran ocasión: hubo un largo balón rumbo al área peruana, Gottardi lo fue a buscar, y Mosquera lo derribó. Penal y a comenzar de nuevo con Darwing Peña, que vaciló y permitió que atajara Vegas sin retener. Peña supo reaccionar a tiempo, le ganó al arquero y ocurrió el segundo tanto nacional.

A Perú se le cayó la estantería. Sobre la marcha perdió a Guadalupe —uno de los valores albirrojos, expulsado por brusquedad— ; hubo un cabezazo de Limberg Gutiérrez que devolvió el travesaño, y la inferioridad numérica se hizo muy dura para el plantel visitante.

Pese a ello, **quizás porque nuestro elenco mostraba más afán en defender el dos-cero que en buscar el tercer tanto,** Dulanto logró reducir la diferencia tras una acción de cierto lujo, y los seis minutos que el juez adicionó parecieron más largos que nunca y provocaron un inesperado suspenso.

DE AQUI AL LUNES

La esperanza está en marcha. La de clasificar y la futbolística, que apuntan al mismo objetivo pero marchan por caminos diferentes.

Uno cree que ha llegado el momento de tomar confianza, **de jugar sin temores excesivos, y de pensar en el arco adversario.** Como lo hacía —no hace muchos años— uno de los grandes talentos de nuestro fútbol llamado **Carlos Aragonés.**

LORENZO CARRI

El segundo de Bolivia: Vegas le detuvo el tiro penal al nacional y del rebote, el mismo Darwing Peña se encarga de anotar el segundo tanto de la selección.

El Arbitro

Cualquier pequeño defecto que haya tenido el arbitraje del señor **Eduardo Gamboa** se olvida rápidamente ante sus aciertos de anoche.

La repetición de la ejecución del penal —por el adelantamiento de Vegas o por invasión del área, o por ambas cosas a la vez— fue una hermosa lección para tantos jueces que en todas partes del mundo, ante una acción similar, miran hacia otro lado...

FOTOS: Andrés Rojas, Lucio Valdivia, Juan Mamani, Luis Bascopé.

EL EJEMPLO DEL PERU

Hervían los jugadores peruanos al término del cotejo. Por la derrota, la expulsión de Guadalupe y los dos penales.

Pero ello no fue óbice para que Dulanto y Alfredo Ortiz saludaran al juez Gamboa, y que, impelidos por sus dirigentes, otros jugadores hicieran lo mismo.

Ya era hora. En medio de tantas tarjetas rojas, tantas amonestaciones y tan frecuentes abusos de los jóvenes contra el juego limpio, ya era hora de que un equipo aprendiera a digerir su amargura y brindara un ejemplo de dignidad.

Agencia Miraflores Necesitamos empleadas domésticas garantizadas, cocineros (as) niñeras de limpieza multifuncionales, chofer, jardinero y compradores en general, presentarse con documentos en Miraflores. Calle Claudio Pinilla N° 1574 buscar Of. N° 10 esquina prolongación Arturo Ira, cuadra estadio Hernando Siles Tel. 355297. (20 dic - 30 ene)

EN COCHABAMBA Casa en venta en la mejor zona comercial Bendatrastienda, depósitos, mezzanine, departamento completo Ref. Av. San Martin 712 Tel. 042-43788 24430. (5-11 Ene.)

PATENTE.- Transferimos, concedemos explotación de "METODO MEJORADO PARA LA EXPANSION O DILATACION DE TABACO" 4222 de PHILIP MORRIS INC. Casilla 2684. (5-6 Ene.)

Vendo departamento 1 dormitorio asoleado, con teléfono (Sopocachi).

Financiamiento Tel. 410828. (4-7 ENE)

AVISO Por extravío del RUC. 5340154 correspondiente a Eduardo Viscarra queda sin efecto. (4-7 ENE)

VENDO DEPARTAMENTO DE PISO ALTO CALLE 133 206 BOULVAR D. TELF.: 814566. LLAMAR TARDES. (6-11 Ene.)

Por destrucción queda nula la libreta Nº 00-34-019771-3 de Mutual La Primera, de Hugo Roca M. C.I. 2416515 L.P. (7-7 Ene.)

Vendo auto Santana Mod. 90 con vidrios eléctricos, dirección hidráulica. Motor 2000 cc. c/pta Ref. Telf. 799585. (7-9 Ene.)

En Cochabamba vendo bus Mercedes Benz 1114 modelo 78 excelentes condiciones Ref.: 042-46170 Cochabamba. (7-13 Ene.)

Por extravío queda nulo el carnet de contribuyente RUC. 7398387 del Sr. Mario Cruz Fernandez. (7-7 Ene.)

TERRENO AVIME Se vende 102.000 m2. de terreno en el lugar Vilacota, frente a Chasquipampa, con proyecto de Urbanización. Referencia Tlfs. 356452 y 355483. (8-8 Ene.)

Computadoras flamantes garantizadas esta semana monocromáticos $us. 549 colores $us 679. expansión garantizada aceptamos parte de pago computadora antigua Galería Comercial del Centro 17A (Pérez Velasco). (8-12 Ene.)

Transformamos computadores XT o 286 a 486 desde $us. 350.- aceptamos como pago componentes antiguos. cambiamos monitor hércules por otro a colores. cambiamos discos duros antiguos por mayor capacidad Galería Pasaje del Centro 17A. (8-8 Ene.)

Espectacular oferta obtenga seguridad, garantía, no regale su dinero obtenga una computadora 466 DX/66 a colores disco duro expandible a 330 megas pro sólo $us. 1.247 Edificio 16 de Julio Piso 14 departamento 2 (El Prado). (8-8 Ene.)

Se vende Taller de Serigrafía en la zona de 3 de Mayo Villa el Carmen parada de U. Nº 705. (9-9 Ene.)

Queda nula cuenta de ahorro Nº 20402000 644 de Banco Sol. (9-11 Ene.)

Ventiladores.- Tipo turbina extractor, Ventilador, tipo, común. Todos de uso industrial y semi-industrial Tel. 211770. (9-18 Ene.)

En Cochabamba Alquilo oficina a estrenar zona céntrica Telf. 042-44461. (9-15 Ene.)

En Cochabamba Vendo lindo chalet a estrenar de lujo zona residencial Telf. 042-44461. (9-15 Ene.)

PATENTE.- Transferimos concedemos explotación de "UN PROCEDIMIENTO PARA LA PREPARACION DE UN FENILACETATO PESTICIDA RICO EN UN PAR DE ENANTIOMEROS" 4720 de SHELL INTERNATIONAL RESEARCH MAATSCHAPPIJ B.V. Casilla 2684. (9-10 Ene.)

POR EXTRAVIO QUEDA NULO EL RUC. 483427 (PERSONAL) DE PATRICIA VARGAS MONTECINOS. (11-11 Ene.)

SE VENDE COMPRESORA REF.: JAEN BRASIL # 268 (11-13 Ene.)

Extravío de facturas Guillén Ltda. de 301 al 500.- RUC 04146975. (12-14 Ene.)

Queda nulo el talonario de facturas del Nº 501 al 550, facturas emitidas 501-508. RUC. 1041258 de María Gregoria Delgado. (12-14 Ene.)

Por extravío quedan anulados los originales de facturas Nº 000001 al 000250 con RUC. 7072201 del Sr. Willord Condori Ch. (12-14 Ene.)

VENDO IMPRENTAS, GUILLOTINAS AUTOMATICAS 92 LUZ. ENTREGA INMEDIATA. REFERENCIAS TELEFONO (052) 54288 - ORURO. (13-15 Ene.)

EN VENTA MUEBLES USADOS Y REPOSTERIA BASES MOLDES REF.: GUERRILLEROS LANZA Nº 1294 MIRAFLORES. (13-15 Ene.)

Casa en La Florida

Por viaje vendo linda ubicación sobre 1000 m2. Ref. Telf. 363954 - 790473 - 720493 - 322019 - abstenerse intermediarios.

VENDO ESTRUCSORAS

Corta soldas, recicladoras y sopladoras todo para la fabricación de productos plásticos (bolsas-tubos-etc.). También fabricamos cualquier tipo de maquinaria a pedido para la construcción le ofrecemos impermeabilizantes, acelerador de fraguado y cemento cola. Ref: Tel: 03-464939 - Santa Cruz.

EN VENTA

INGENIO ARROCERO UBICADO EN ZONA PRODUCTORA CON EXCELENTE CLIENTELA SOBRE CARRETERA EN PARTE DE PAGO RECIBO CASO O TERRENO SOBRE AVENIDA O EN EL TERCER ANILLO. REF. AL TELEFONO 367715. EN SANTA CRUZ.

SIN INTERMEDIARIOS

SE NECESITA DEPARTAMENTO EN ALQUILER CON 2 DORMITORIOS Y TELEFONO PARA 2 SEÑORITAS CERCA DE LA UNIVERSIDAD CATOLICA. LLAMAR A SANTA CRUZ A LOS TELEFONOS: 327658 - 321581.

VENDO DE OCACION

PROPIEDAD 50 HECTAREAS PASTO SEMBRADO, ARBOLES FRUTALES 15 VACAS SOBRE LA CARRETERA SANTA CRUZ A TRINIDAD ZONA LOS TRONCOS REF: EN SANTA CRUZ / CALLE LA PAZ Nº 88 TELEFONO: 368245.

Por extravío quedan nulos

Los talonarios de facturas Nº 000003 al 000500 con RUC. 7398212 de la Sra. Brenda Toyada Quispe Mirnada.

VENDO ACCIÓN

Club de Tenis La Paz. Tel: 79-2233 - 79-0621 L.P. 32-5007 - 424380 S.C.

Por extravío

documento a Plazo Fijo del Banco Boliviano Americano de El Alto. En favor del Sr. Roberto Abasto y Sra Eulogia Arce Abasto queda anulado.

DE OCASION SE ACEPTAN OFERTAS

EN VENTA DEPARTAMENTO TORRE 1 LOS PINOS

- 3 Dormitorios
- Living Comedor
- Parqueo Techado
- Línea Telefónica
- Cocina con muebles
- Calefón, Boxes de baño
- Dependencia de empleada

Referencias al 712187

OPORTUNIDAD

Vendo stoch completo. Cristalería de roca fina, por cierre de negocio. c/Tomás Aguilera y calle, 3 casa Nro. 14 Telf. 467560 en Santa Cruz.

No lo piense más

Los económicos de **PRESENCIA** llegan a todo el país y es lo que usted está buscando

FARMACIAS DE TURNO 327245

Las 24 horas

CERAMICA-PISO-PARED

Vectra

Oferta en toda su línea lo mejor de alto tráfico bellos modelos todo tamaño antideslizantes únicos en el país desde $us. 9.-

SHOPPING CENTER CAVERO

Edificio propio - Miraflores • C. Estados Unidos 1011 (casi Honduras) • Telf. Fax: 315115

Fórmula Uno

WILLIAMS PRESENTO EQUIPO PARA EL 95

Estoril (Portugal), 12 ene (EFE) - La escudería anglo-francesa "Williams-Renault" presentó hoy en el autódromo portugués de Estoril su equipo de fórmula uno para la temporada de 1995.

El equipo está encabezado por el inglés Damon Hill e incluye también al escocés David Coulthard y, como gran novedad al francés Jean-Christophe Bouillon.

Este último, de 25 años, fue hoy mismo confirmado como piloto de ensayos y actuará en fórmula 3.000.

Hill manifestó en el acto que el título mundial, que el año pasado se le escapó por poco, es su objetivo único.

"Todo lo que no sea ganar el campeonato mundial es malo, después de haber estado tan cerca el año pasado" añadió.

El piloto inglés, que perdió el pasado campeonato por un punto ante el alemán Michael Schumacher, agregó que su equipo está trabajando intensamente para comenzar la temporada en cabeza.

Coulthard declaró: "Estaré ahora más presionado, porque soy miembro de pleno derecho del equipo".

Frank Williams, "patrón" de la Williams, justificó el fichaje de Bouillon afirmando: "Nos ha impresionado con su velocidad y el modo como daba informaciones a los técnicos".

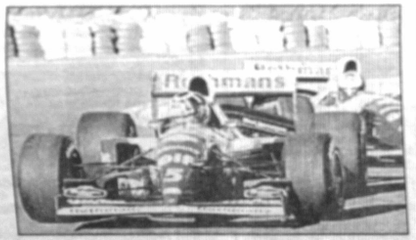

Portugal: Los británicos Damon Hill y David Coulthard se los ve conduciendo sus Williams -Renault, en el autódromo de Estoril (REUTER).

NO FUNCIONO EL ARMA DEL BOAVISTA

Lisboa, 12 ene (EFE).- El boliviano Erwin Sánchez tuvo una "apagada actuación" en el partido que jugaron ayer, el Sporting y el Boavista por la Copa de Portugal.

El encuentro en el estadio lisboeta de José Alvalade terminó con una histórica goleada (5-0), el peor resultado de los "boavisteiros" desde 1973.

El jugador boliviano era, en principio, una de "las armas" con que contaba su club, pero no respondió a la exigencia que se le presentaba, señala ese periódico lisboeta.

"No tuvo oportunidad de aplicar su reconocido y fuerte remate para marcar tiros de libres y el único disparo se produjo, sin peligro, a los 18 minutos por encima del travesaño".

Erwin Sánchez, que en la jornada del pasado domingo tampoco estuvo a la altura de su calidad de juego, fue sustituido en el segundo tiempo.

AFA vendería derechos de radio

UN CASO INEDITO EN FUTBOL MUNDIAL

BUENOS AIRES, 12 (ANSA)- La Asociación de Fútbol Argentino (AFA) estudia una millonaria oferta para ceder la exclusividad de los derechos de trasmisiones radiales de sus partidos de sus campeonatos oficiales.

La oferta, cuyo monto no fue difundido, fue formulada por la poderosa firma Torneos y Competencias (TyC), que suele recibir críticas de empresas opositoras por su contrato de exclusividad con la AFA, para la trasmisión televisiva de sus campeonatos hasta el 2004.

JUEGAN FINAL EN COPA REY FAHD

Riad, 12 ene (EFE).- Argentina y Dinamarca disputarán mañana la final de la Copa del Rey Fahd, con el oficioso título de campeón Intercontinental en juego y un premio de un millón y medio de dólares como recompensa para el ganador.

La final del torneo, que ha enfrentado a los campeones de Suramérica (Argentina), Norte y Centroamérica (México), Europa (Dinamarca), Africa (Nigeria), Asia (Japón) y al organizador (Arabia Saudi), se disputará con los mismos protagonistas de hace dos años, cuando se denominó Copa Artemio Franchi.

ESTE ES EL CAMINO PARA LA VIVIENDA PROPIA

UD. PUEDE TENER LOS PRESTAMOS MAS CONVENIENTES

HASTA 10 AÑOS PLAZO

- Para construcción, ampliación refacción y conclusión con supervisión técnica al 14,90% anual.
- Para compra de vivienda, departamento o terreno. al 15% anual.
- Para compra de oficinas o locales comerciales. al 16% anual
- Para el equipamiento de oficinas, viviendas, Talleres, etc. al 16% anual
- Para instalación de servicios básicos (luz eléctrica, agua potable, gas a domicilio, etc)
- Para anticréticos

CREDITOS

MUTUAL "DEL PUEBLO" Ciudad de El Alto AHORRO Y PRESTAMO PARA LA VIVIENDA

Av. 6 de Marzo 333
Entre calles 2 y 3 Ceja El Alto
Teléfono: 811080

AL FRENTE

La pelota ya superó la línea de fondo, y se convierte en el primer tanto de Bolivia. El remate de Vargas se le escapó al golero peruano. Raúl Gutiérrez inicia el fetejo.

SIETE PUNTOS

Sergio Galarza está aprendiendo que la profesión es dura, pero anoche mostró que ya tiene personalidad —hizo oídos sordos ante ciertos silbidos impacientes del público— y corrigió alguna salida equivocada con dos o tres grandes atajadas. De esas que evitan goles. De esas que cambian partidos.

Banco Santa Cruz informa

LA SINTESIS

BOLIVIA 2

Vargas 13' ST
Peña 31' ST

1- Sergio Galarza
2- Ronald Arana
3- Giovanni Roca
4- Juan Guzmán (Luis Reyes)
5- José Loayza
7- Luis Vargas
8- Oscar Guzmám
6- Marco Uriona
10- Darwing Peña (Limber Gutiérrez)
9- Jefferson Gottardi
11- Raúl Gutiérrez
DT: Carlos Aragonés

ESTADIO: Hernando Siles:
ARBITRO: Eduardo Gamboa (CHI)
JUECES DE LINEA: Daniel Bello (URU) Felipe Russi (COL)
EXPULSADOS: Huertas y Guadalupe (PER)
PENALES ATAJADOS: Vegas (PER), detuvo penales a Roca y Peña
RECAUDACION: Bs. 365.110
ENTRADAS: 28.291, libres: 1750
TEMPERATURA: 9°

1- Johnny Vegas
15- Javier Mosquera
3- Luis Guadalupe
4- Ricardo Ronceros (Humberto Ortiz)
2- Marco Agapito
8- Emilio Hidalgo
6- Alfredo Ortiz
13- César Huertas
10- Jorge Ramírez (Mauricio Joyas)
9- César Dulanto
16- Roberto Holzen
DT: Dragan Miranovic

PERU 1

Dulanto 45' ST

¡LIMA!

Disfrute de una Ciudad Moderna
SALIDAS: Lunes/Miércoles/Jueves/Viernes

aeroperu cuente con nosotros

CENTRAL PILOTO: 370002

ARGENTINA IMP

Argentina le ganó difícilmente a Ecuador 1-0.

En realidad hubo paridad futbolística. Por momentos, incluso, dio la impresión que los ecuatorianos manejaban mejor la pelota.

Sin embargo, el factor fuerza, ese que fue importante ante Perú, volvió a ser desequilibrante a favor de los argentinos.

En alguna gente, tal vez en la mayoría del público que estuvo en el estadio, ha debido quedar el sabor de un resultado injusto, pero Argentina contó con una gran actuación de su arquero — cuando las cosas eran muy difíciles en el primer tiempo — y la energía con que encaró la segunda etapa, en la que fue superior.

A FAVOR DE ECUADOR

El primer tiempo fue para los ecuatorianos.

Resumido en números, Ecuador llegó claramente hasta el arco de Irigoytia ocho veces y de esas al menos cuatro pudieron acabar dentro del arco.

El asunto pasa por el respeto que no hubo de parte de los amarillos hacia su rival; eso se notó desde el inicio mismo y ahí comenzó a sorprender la figura de Matamba, que durante ese primer período fue notable incluso para exigir a Irigoytia.

En determinados lapsos, pasados los veinte minutos (hasta ahí Ecuador había llegado tres veces), Argentina agarró por primera vez el control, tanto que le ganó en orden al adversario, y las acciones — entonces — fueron equilibradas.

Pero los argentinos no llegaron tan claramente como los ecuatorianos y después que dieron pelea en el mediocampo, volvieron a declinar ante el ímpetu que mostraron Gruezo y los suyos.

De los cuarenta minutos hasta la finalización, vaya que Ecuador llegó con claridad, en otras cinco ocasiones, y entre Irigoytia y la mala definición, las cosas se quedaron como al principio.

MEJOR ARGENTINA

En el segundo tiempo fue superior Argentina.

Hasta los diez minutos primó el juego en media cancha, pero de ahí en más, pasando por otras dos ocasiones de los ecuatorianos que acabaron en el arquero, los "albiceleste" recuperaron el terreno y se afianzaron en la necesidad (porque eso era) de buscar el gol tranquilizador.

Futbolísticamente no hubo gran diferencia, pero otra vez Argentina, como cuarenta y ocho horas antes, utilizó mejor sus energías y absorvió al rival, al que no le quedaron otros recursos salvo la entrega que a cada jugaba le ponían sus jugadores.

Los argentinos, antes del gol, lanzaron serias advertencias, y en ello tuvieron que ver Colusso (que ingresó poco antes) y Biagini, a quien se lo vio menos en el primer tiempo y, en cambio, en el segundo fue el hombre que más dolores de cabeza dio a la defensa ecuatoriana.

Llegaron los 32 minutos. Fue una jugada compartida, bien trabajada, y su culminación encontró un centro de Colusso, precisamente, y el cabezazo de Biagini (obtuvo el premio que estaba buscando) para vencer a Velez.

Fue una de las pocas veces en que la defensa de Ecuador quedó mal parada. Ahí entendieron los amarillos que un error les podía costar el partido.

En eso se resume el triunfo argentino, importante para sus pretensiones. Sin embargo, el seleccionado de Pekerman, no termina de convencer.

Ramiro Siles Aparicio

El balón ya entra al arco. Vélez mira y el esfuerzo de Luis Tenorio no es suficiente para evitar la caída.

Banco Santa Cruz informa

LA SINTESIS

ARGENTINA (1)	ECUADOR (0)
1 Joaquín Irigoytia	1 Velarmino Vélez
2 Sebastián Pena	3 Segundo Matamba
3 Federico Domínguez	5 Edwin Tenorio
4 Gustavo Lombardi	6 Luis Tenorio
5 Mariano Juan	7 Wilmer Lavayen (Jorge Justavino)
6 Juan Sorín	8 Carlos Alvarado
8 Guillermo Larrosa	9 Carlos Gruezo
9 Rubén Bernuncio (Martín Posse)	10 Omar De Jesús
11 Leonardo Biagini	11 Manuel Mendoza
15 Ariel Ibagaza	13 Celino Montezuma
17 Carlos Arangio (Christian Colusso)	15 José Mora (Joel Vernaza)
DT. José Pekerman	

Biagini, 32'st.

ESTADIO: Hernando Siles

ARBITRO: Joao Araujo (Brasil)

JUECES DE LINEA: Epifanio González (Paraguay) Wálter Antelo (Bolivia)

TEMPERATURA: 11°c

Presentaron a Ramiro Castillo

BOLIVAR PERDIO ANOCHE EN VIÑA CON EL EVERTON

Viña del Mar, Chile 12 (Especial para PRESENCIA).- El Everton, que presentó esta noche a su equipo para la temporada 1995 con varios refuerzos, sometió al campeón boliviano Bolívar por 1 a 0 en partido amistoso disputado en el estadio Sausalito de Viña del Mar ante una quince mil personas.

El delantero Rodrigo Córdova fue autor del único gol del partido, a los 32 minutos de la primera etapa.

El cotejo fue del agrado del público por la movilidad y por la serie de oportunidades que ambos cuadros generaron a lo largo de la confrontación.

El Bolívar, dirigido por el español Antonio López, dejó una buena impresión, pese a que en sus filas hizo debutar a varios jugadores que están a prueba.

El más destacado del equipo visitante fue el zaguero Miguel Rimba, quien tuvo un impecable desempeño en el fondo de la defensa celeste.

Rodrigo Córdova

En varias ocasiones Bolívar estuvo a punto de emparejar el marcador, incluso contó con más opciones que su adversario, pero falló en la definición.

El campeón boliviano permanecerá en Viña del Mar, donde el sábado participará en un cuadrangular rápido, en el que enfrentará primero al Ferro Carril Oeste de la Argentina.

CASTILLO

El futbolista boliviano Ramiro "Chocolatín" Castillo, flamante incorporación del Everton, fue presentado esta noche junto con el resto del equipo "viñamarino".

Castillo, mundialista con Bolivia en Estados Unidos, llegó recién ayer a Chile y hoy saltó en la presentación con la camiseta número 18.

Sin embargo, el boliviano no jugó el partido frente al Bolívar, aunque se habla que estará en el cuadrangular del próximo sábado.

SANTOS Y DIABLOS LIDERES

San Calixto obtuvo anoche su segundo triunfo en el Campeonato Nacional de Fútbol de Salón de clubes campeones categoría infantil y marcha como líder compartiendo esa posición con Diablos de Oro de Chuquisaca.

La segunda fecha se efectuó en la cancha de la Asociación de Fútbol de Salón de La Paz, donde San Calixto sometió difícilmente a Cosmos de Oruro por 5 goles a 3.

El otro líder, Diablos de Oro, venció en el partido preliminar a Real Chayanta de Potosí or 3 a 1.

Por su parte, Escuela de Fútsal de Santa Cruz le ganó por goleada a Independiente de Cochabamba, con resultado final de 5 a 0.

La tercera fecha del certamen se cumplirá hoy en la cancha principal del coliseo "Julio Borelli" con estos partidos:

Escuela Futsa vs. Real Chayanta; San Calixto vs. Independiente; y Diablos de Oro vs. Cosmos.

La jornada se iniciará a las 19:00 horas.

San Antonio ganó y quedaron parejos con Chaco Petrolero

"U" CATOLICA REVALIDO TITULO EN EL VOLEIBOL

Universidad Católica revalidó anoche su título en el torneo paceño de voleibol, varones, al derrotar en la segunda final a Arabe, en partido jugado en el coliseo cerrado "Julio Borelli".

El cuadro "católico" obtuvo una victoria fácil y contundente frente a un rival que estuvo desconocido, porque no ofreció casi ninguna resistencia sobre todo en el final del cotejo.

El triunfo se resolvió en tres canchas, con los siguientes parciales: 15-13, 15-13 y 15-3.

Los integrantes del elenco campeón festejaron efusivamente y dieron la tradicional "vuelta olímpica" ante el aplauso de sus parciales.

Arabe, por su lado, se quedó por segunda vez con las ganas de acceder al título.

En la primera final, la Católica también fue vencedor.

EN DAMAS

Por la final femenina, las cosas quedaron parejas entre Chaco Petrolero y San Antonio.

El cuadro "antoniano" se sacó la revancha y se impuso anoche a las "chaqueñas" por tres sets contra dos.

Las anotaciones fueron: 9-15, 17-16, 15-5, 9-15 y 15-10.

Con esta resultado, se forza a un tercer y decisivo cotejo que se disputará la próxima semana.

Chaco había ganado la primera final.

El partido está programado para el martes en el mismo escenario deportivo.

San Antonio es el equipo que defiende su título.

En esta rama, Chaco había ganado todos los partidos de la temporada '94, y se esperaba un nuevo triunfo de este plantel. Sin embargo, San Antonio, reforzado por Ximena Antezana (de Cochabamba) reaccionó y pone más emocionante el decenlace final.

San Antonio es campeón paceño por más de una década.

Actualidad atigrada

CONTRATACION DE LATTINI TODAVIA ESTA PENDIENTE

La contratación de Jorge Lattini podría frustrarse en cualquier momento, debido a que el ex-jugador de The Strongest no tiene antecedentes de haber ejercido en los últimos años la función de entrenador.

"La opción se está manejando como una más, porque primero tenemos que saber a ciencia cierta cuál es el curriculum como técnico que tiene Jorge", sostuvo ayer el directivo atigrado Fernando Olivares.

Anotó que "todos sabemos que Jorge fue un excelente jugador en The Strongest, pero no sabemos qué ha sido de su vida después y si en los últimos años ha dirigido algún equipo o ha estado ejerciendo esta función".

No quiso opinar nada respecto a la carrera como técnico que tiene Lattini, pero escuchó decir que "como entrenador no tiene ningún curriculum y que no ha dirigido ni siquiera a jugadores infantiles".

"De ser así -acotó-, lamentaríamos mucho que sea descartado, porque de nada nos valdría traer una persona que es evidentemente un stronguista de corazón, pero que no tiene experiencia como entrenador".

Sin embargo, dijo que Hugo Prada, presidente del club, se encuentra en Argentina para conocer justamente ese detalle. "En todo caso, en reunión de directorio se le ha pedido al señor Prada que solamente haga consultas y tantee las pretensiones de Lattini, nada más, y que la decisión final se la tomará aquí, cuando esté de vuelta".

No descartó, empero, que "si el presidente ve un curriculum excepcional en Buenos Aires, firme contrato allí mismo con Lattini".

De cualquier manera, se está dialogando con varios entrenadores del medio y del exterior.

Hoy se definirá la situación de Jorge Lattini.

Con vistas al torneo liguero

SAN JOSE COMENZARA SU TRABAJO EL LUNES 23

ORURO, 12 (PRESENCIA), por Walter Barriga A.- El trabajo de preparación de San José comenzará el lunes 23 del presente mes, según el cronograma que presentó el cuerpo técnico encabezado por Walter "Cata" Roque.

El nuevo estratega "santo" se reunió hoy con el comité técnico del club habiendo acordado iniciar su labor el 23, con trabajo de acondicionamiento físico, el viernes 27 y sábado 28 los jugadores serán sometidos a revisión médica, entre el domingo 19 de febrero y martes 28 del mismo mes se deben jugar tres partidos de pretemporadas.

CUERPO TECNICO

Los dirigentes informaron que fue conformado el cuerpo técnico con la firma de los precontratos respectivos con Walter Roque como entrenador, César Silva ayudante de campo, Jaime Jiménez definirá su situación hasta el lunes 16, para asumir el cargo de preparador físico; fue ratificado el kinesiólogo Javier Claros y el utilero Elías Escóbar.

CANCUN

(6 días/7 noches)

EL PARAISO DE MEXICO

Gran sorteo doble: 16 de Enero de 1.995

Y Para las personas ganadoras:
- Pasajes Aéreos Ida y Vuelta
- Alojamiento en: Hotel Marina Club
- Transfers In Out
- Una Persona entre los cupones de La Paz y El Alto.
- Una Persona entre los cupones provenientes del interior del país.

DATOS PERSONALES

NOMBRE: _____

C.I.: _____ TELEFONO: _____

DOMICILIO: _____

CIUDAD: _____

PRESENCIA

SKorpios REPRESENTACIONES

aeroperu cuente con nosotros

Recorte su Cupón y depositelo en:
Av. 16 de Julio 1490 Edif. Avenida Primer Piso Of. 3 • Casilla 6157 • La Paz - Bolivia
En el Interior depositelo en oficinas de Aeroperú o Presencia

Premisa paraguaya

"TRATAR DE GANAR LO QUE NOS RESTA"

Cochabamba, 12 (PRESENCIA) por Alberto Arévalo. - "Lo que haremos de ahora en adelante es tratar de salir a ganar los dos partidos que nos restan para intentar la clasificación", declaró Pedro Rodríguez, entrenador de la selección sub-20 de Paraguay que en la tarde de este jueves volvió a las prácticas luego del partido que perdió 1-5 ante Brasil en la primera fecha de la Serie "B" del Torneo "Juventud de América" que se desarrolla en esta ciudad.

Rodríguez agregó que su equipo salió perjudicado del cotejo ante los brasileños por la expulsión de dos de sus importantes jugadores. "Ellos no estarán y eso nos crea complicaciones que tenemos que resolver".

No adelanto sin embargo quienes podrían ser los reemplazantes de ambos jugadores. "Dependerá de como están los demás", se limitó a decir el responsable de la dirección técnica del representativo paraguayo en alusión al defensor Delio Toledo y al atacante Carlos González, expulsados en el juego frente a Brasil.

Los jugadores paraguayos descansaron durante toda la mañana en las instalaciones del Cesar's Hotel, donde se hallan hospedados.

Los paraguayos se entrenaron por la tarde en las canchas de la Escuela Happ, aledañas al estadio Capriles, donde el trabajo más intenso lo cumplieron los jugadores que no actuaron anoche; mientras que los otros llevaron adelante una labor liviana.

También se efectuó una evaluación médica para ver el estado de algunos futbolistas. Se presentaron algunos golpeados como Villagra, Bernal y Caballero, los que sin embargo serán completamente recuperados para mañana.

Véliz, DT de Chile

"CERRANDO LA HERIDA PARA SEGUIR VIVIENDO"

COCHABAMBA, 12 (PRESENCIA).- Por Manuel Herrera. "Chile está cerrando la herida que le ocasionó anoche Colombia, para seguir viviendo y cumplir el propósito de llegar a Nigeria", dijo en tono enfático el director técnico del plantel Leonardo Veliz.

Desde mañana viernes trabajaremos exclusivamente para afrontar el compromiso de este domingo ante Paraguay, porque "tenemos necesidad de ganar o ganar ese partido" para ir a buscar los 6 puntos frente a Brasil y estar entre los cuatro finalistas de Santa Cruz, agregó.

Veliz señaló que "no hubo autosuficiencia en su equipo para despreciar a Colombia", lo que hubo fue "un rival de muchas condiciones que jugó al toque, trianguló muy bien y en el contragolpe estuvo acertado con dos goleadores como son Jairo Castillo y Juan Pablo Angel".

PREPARACIÓN

Chile por decisión del cuerpo técnico tendrá doble turno para sus entrenamientos de mañana a 48 horas del partido que sostendrán ante Paraguay el domingo por la segunda fecha del Grupo "B" del torneo Juventud de América.

Por la mañana se realizará el trabajo físico técnico en la cancha principal del estadio Capriles y por la tarde se hará un trabajo similar, además de planificar la estrategia del próximo compromiso, en la cancha de la Universidad Mayor de San Simón.

APUNTES

Más vale tarde que nunca. A efectos de evitar los problemas suscitados la noche del martes en cuanto hace al número de entradas a disposición del público, la Federación de Fútbol, en coordinación con la entidad bancaria a cargo del tema, dispuso la venta de trece mil boletos adicionales, con lo que el número ascendió a cuarenta mil.

ooo

Los propietarios de los derechos televisivos correspondientes al certamen destacaron a personal en varios accesos al estadio. La medida tiende, según supimos, a evitar el ingreso de cámaras domésticas en zonas no autorizadas. El despliegue se vincula con el exceso cometido por una organización en ocasión de la jornada inaugural.

ooo

Un miembro de la Federación de Fútbol nos solicitó aclarar un apunte publicado sobre el comportamiento de un dirigente de ese organismo contra un representante de un medio de comunicación y no involucrar a todos en una actitud como esa.

Accedemos al pedido. El personaje en cuestión es Don Mario Arce.

ooo

Nos piden y lo decimos.

Un extemporaneo pedido del Embajador de la hermana Venezuela, y prohibiciones imperantes al respecto, impidieron que la hija del diplomático entregara la noche del martes un trofeo que esa legación había donado para el ganador del partido inaugural de la Copa Juventud de América.

Finalmente la Copa llegó a poder de sus destinatarios en el vestuario.

ooo

Nos parece una buena medida.

La Confederación Sudamericana prohibió, ya hace algún tiempo, la ejecución de himnos antes de los partidos.

Al parecer lo hizo para no afectar el estadio emocional de algunos jugadores, y también para evitar que algunos inadaptados (los hay en todos los estadios del mundo), se burlen de las canciones patrias.

ooo

La reglamentación del Campeonato Sudamericano Sub-20 establece que debe haber seis balones para cada partido. Así se dio cuenta en el Comité Organizador. El esférico del torneo es de marca Penalty (brasileño, un tanto liviano) y la mesa de control está en la obligación de contar con cineo - aparte del que rueda en la cancha - a efectos de cualquier contingencia.

ooo

VICAR Ofrece

Motocicleta FZR 1000

Conozca una nueva dimensión de libertad sobre ruedas

Este no es el único...
Tenemos para Ud. y su familia muchos nuevos modelos.

YAMAHA

"Saluda al Nuevo Campeón"

SANTA CRUZ: INDEPENDENCIA Nº 249 • FAX 342758 • Telfs.: 348048-348059-348000 • CASILLA 671
SUC. LA PAZ: AV. SIMON BOLIVAR Nº 1863 • TELFS.: 362221-369066 • CASILLA 6682
SUC COCHABAMBA: JUNIN Nº S-0513 • TELEFONO: 26184
SUC TRINIDAD: NICOLAS SUAREZ S/N (LADO CLUB TENIS) TELF.: 21072 • FAX 20443 • CASILLA 205
SUC ALTO: JORGE CARRASCO Nº 12 • TELF.: 822777

RECLAMAN POR UNA IRREGULAR EMISION

Una reunión de emergencia que derivó en un llamado de atención provocó en la Federación Boliviana de Fútbol la denuncia en sentido que una organización televisiva incurrió en irregularidades relacionadas a la difusión de imágenes relativas al Sudamericano Sub-20.

El hecho originó un encuentro dirigencial la noche del miércoles durante el que se barajaron las medidas a adoptarse.

La Federación Boliviana de Fútbol, con anterioridad al certamen, distribuyó un comunicado de ATB-Red Nacional (propietaria en el país de los derechos televisivos) en el que se autorizó a otros medios a trabajar con una cámara, en un espacio máximo de tres minutos de emisión una hora después de registrada la puesta en el aire del Canal matriz.

La organización infractora fue identificada como Deporte Total, que el martes, en horario nocturno, emitió escenas del cotejo que jugaban Bolivia y Venezuela.

"Estamos preocupados; los dueños de los derechos han contratado los servicios de una empresa de control para que fiscalice el buen cumplimiento de este tema y es en ese ámbito que se detectó la anormalidad", sostuvo Oscar López, gerente federativo.

De acuerdo a lo que trascendió, en determinado momento de las consideraciones se manejó la posibilidad de establecer una acción judicial, la que fue relegada por un severo llamado de atención a los responsables del citado programa.

"Los derechos están para ser cumplidos y en el país es la gente de ATB la que tiene potestad para tomar las medidas correspondientes si es que surgen problemas en este terreno", señaló el brasileño Horacio Margulies, ejecutivo de la firma Traffic, que fue la que transfirió la concesión a la televisora boliviana.

Entre tanto, Raúl Garafulic, máxima autoridad de ATB-Red Nacional, puntualizó que "nosotros queremos tener las mejores relaciones con todos los medios y en ese entendido es que hemos autorizado la instalación de una cámara y de un tiempo internacionalmente aprobado para la emisión informativa; de la misma manera es que esperamos el respeto a los derechos adquiridos y que en este caso son nuestros".

USO SU FUERZA

Biagini comienza el festejo, el que se prolongó hasta el final para alegría de los argentinos.

El Arbitro

Dio la impresión que don Joao Araujo, el brasileño que arbitró el partido preliminar, cometió una equivocación cuando el ecuatoriano Gruezo fue trabado por Lombardi dentro del área (Un penal habría sido decisivo en el rumbo del encuentro). Después, salvo una que otra duda sin influencia directa (tuvo demasiada paciencia antes de mostrar la primera tarjeta amarilla), el arbitraje se manejó dentro de un nivel con buena calificación.

SIETE PUNTOS

JOAQUIN IRIGOYTIA.- El arquero argentino fue figura desde un comienzo (recordamos aquél sorpresivo tiro de Matamba, al minuto y medio de haberse iniciado las acciones, que atajó con gran reacción). Su notable actuación, en momentos en que Argentina pasó sobresaltos durante el primer tiempo, fue la barrera que los ecuatorianos, cuando se mostraron superiores, no pudieron vencer.

Fotos:
Andrés Rojas,
Lucio Valdivia,
Juan Mamani
y
Luis Bascopé

¡CUSCO!

Disfrute de una Ciudad Mística
SALIDAS: Lunes/Jueves/Sábado

aeroperu
cuente con nosotros

CENTRAL PILOTO: 370002

APUNTES DESDE EL ESTADIO

Gran respaldo el que presta el público paceño a la Copa Juventud de América. Anoche dio una muestra de que cuando se trata de cosas grandes ahí está. Como para pensar en la importancia que adquiere esta plaza con vista a la próxima eliminatoria, dada la capacidad del estadio miraflorino y la concurrencia masiva que se da en esta ciudad cuando se trata de partidos internacionales.

La asistencia de este jueves volvió a superar la expectativa de los organizadores.

ooo

Varias personalidades llegaron al palco presidencial.

Se advirtió la presencia del Canciller de la República, Antonio Aranibar; del Secrtario de Salud, Joaquín Monasterios; del Jefe de Estado Mayor del Ejercito, General Freddy Balderrama; del Diputado Nacional, Juan del Granado, y del Secretario del Deporte, Guido Merruvia, entre otros.

ooo

En el palco vecino estaban el Presidente de la Federación de Fútbol, José Saavedra Banzer, el titular de Bolívar, Mario Mercado, el presidente del fútbol paceño, Mauricio Gonzalez; su colega del Tribunal de Justicia, Miguel Angel Virrueta, entre los que identificamos.

ooo

Un saludo particular tuvo la selección de Ecuador en su primera presentación. Luego de posar para los fotógrafos, los muchachos de amarillo se fueron al centro del campo de juego, se agarraron de las manos y saludaron al público. Después de hacerlo ante el sector de preferencia, dieron media vuelta al estilo militar para saludar a la recta de general

ooo

Una particularidad en los técnicos. Mientras el argentino José Pekerman vistió de manera elegante un traje azul con plomo, el ecuatoriano Otto Morcillo estuvo con atuendo deportivo.

ooo

Los periodistas extranjeros también están con el temor a la altitud de La Paz. Cuando pueden, se apersonan por el comedor del estadio para pedir mates de coca.

ooo

El técnico de Perú, Dragan Miranovic, vió el segundo tiempo del partido desde la tribuna.

En el primer partido, el público paceño se parcializó con la selección de Ecuador. Cuando manejaban el balón los jugadores amarillos, desde las tribunas se escuchaban arengas.

ooo

Todos los equipos, excepto Bolivia, jugó con casacas de manga corta. Por el frío, incluso algunos jugadores peruanos recurrieron a guantes de lana.

ooo

En el encuentro de fondo, llamó la atención varias actitudes del técnico de Perú, Dragan Miranovic estuvo muy inquieto desde el comienzo del cotejo y no dejó de gritar. Un rato de eso se lo vio con un autoparlante para dar instrucciones a sus dirigidos.

ooo

A propósito, Miranovic fue expulsado y el segundo tiempo tuvo que dirigir a su plantel desde la tribuna. Cuando se cobró el segundo penal en favor de Bolivia, hizo ademanes queriendo indicar que el árbitro estaba loco.

ooo

Amarillas en total: Primer partido cuatro amonestaciones: Pena e Ibagaza de Argentina; y Alvarado y Gruezo de Ecuador. En el segundo también cuatro: Peña, Gottardi y Uriona de Bolivia y Agapito de Perú.

Dos expulsados: Huertas y Guadalupe, ambos de Perú.

ooo

EL GOL DE VARGAS

El primer gol de Bolivia, el de Luis Vargas, es graficado en la ilustración de nuestro compañero Guillermo Blanco. Este tanto abrió la victoria de la selección anoche en Miraflores.

SAUCEDO ARBITRARA EL DOMINGO

El paraguayo Epifanio Gonzalez arbitrará mañana el cotejo Argentina-Venezuela. Lo colaborarán Daniel Bello y Humberto Aliaga. En tanto Perú-Ecuador será controlado por Felipe Russio, asistido por Joao Araujo y Oscar Soria.

El domingo jugarán Chile-Paraguay con el arbitraje de Roger Zambrano, con Antonio Arnao y Freddy Vilty en los laterales. Brasil-Colombia pitará el boliviano Pedro Saucedo con Marcelo Ortubé y Esteban Perca.

El lunes, Bolivia-Ecuador será arbitrado por Daniel Bello, colaborado por Epifanio González y Joao Araujo. Finalmente, Venezuela-Perú jugarán bajo la conducción de Eduardo Gamboa, con Felipe Russi y Wálter Antelo.

Dijo el Canciller

"SUFRIMOS PERO GANAMOS"

"Los muchachos nos hicieron sufrir, pero finalmente bien y sacaron una victoria importante", dijo anoche el Canciller de la República, Antonio Aranibar, quien luego del cotejo se apersonó por el camarín de la selección nacional para felicitar a los jugadores y a los técnicos.

Anotó que "el partido fue disputado, me gustó mucho la fuerza del plantel, aunque nos está faltando todavía tranquilidad, sobre todo cuando llega la hora de definir, porque esta noche tuvimos varias oportunidades para anotar".

Confesó, sin embargo, que sufrió mucho, "pero al final el resultado es el que vale".

Aranibar, quien también estuvo en el primer partido, expresó que los dos triunfos de Bolivia le permiten ver con optimismo su clasificación a las finales del torneo.

Para José Saavedra

"SE DIO UN PASO IMPORTANTE"

El presidente de la Federación Boliviana de Fútbol dijo anoche que con la victoria del equipo frente a Perú "se dio un paso importante hacia la clasificación a las finales".

José Saavedra Banzer apuntó que se encontraba "muy contento, porque fue una victoria importante en un partido que se presentó difícil desde el comienzo".

Sin embargo, sostuvo que hay que "considerar que existió esta noche una marcada diferencia física entre los jugadores de Perú y Bolivia, al margen del juego malintencionado que practicó el visitante, lo que también les valió las expulsiones que el árbitro las tomó con gran equidad".

Luego anotó que "vamos a hacer ahora los esfuerzos necesarios contra Ecuador para que ese partido nos permita totalmente estar clasificados para ir a Santa Cruz".

"Chacho", por otro lado, expresó que fue importante el apoyo del público. "Este triunfo no sólo es de los jugadores, sino de todos los bolivianos que vinieron a alentar al plantel en el estadio".

Finalmente cuando se le consultó hasta dónde podrá llegar esta selección, respondió: "Vamos a tratar de llegar hasta Nigeria".

¡AREQUIPA!

Disfrute de una Ciudad Encantadora

SALIDAS: Miércoles/Viernes

aeroperu

cuente con nosotros

CENTRAL PILOTO: 370002

Para cotejo del domingo

MURILO POR GLAUCIO LA MODIFICACION EN BRASIL

Cochabamba, 12 (PRESENCIA) por Alberto Arévalo - Murilo sería el sustituto de Glaucio en el próximo partido de la selección sub-20 de Brasil, según adelanto el técnico Jairo Leal.

"Murilo sería por Glaucio y Beto sería enviado en lugar de Claudinho, son las mas probables modificaciones en relación al equipo presentado el miércoles", señaló el entrenador.

Por otra parte se mostró conforme con el desempeño de sus dirigidos, aunque se siguió lamentando por el juego fuerte de los paraguayos. "Yo soy un amante del fútbol, pero del que es arte, es habilidad, es espectáculo. Por eso no me gustó como se jugó contra nosotros".

LESIONADOS

Marcelo, capitán de la escuadra "verde-amarelha", que fue sustituido por Cidclay, tiene una fuerte contusión en el tobillo izquierdo y es de los tres jugadores más golpeados de Brasil, el que más preocupa tanto al entrenador como a los integrantes del cuerpo médico de la representación brasileña.

"Más bien que no tiene ninguna fractura, pero sí ha recibido golpes muy fuertes lo mismo que Zé Elias y Caio Ribeiro, que también soportaron el juego fuerte y han sido tratados para superar los golpes recibidos", declaró el entrenador Jairo Leal.

PRACTICAS

En la mañana de este jueves los jugadores que no actuaron anoche llevaron adelante una labor de orden físico en las instalaciones del Complejo "El Carmen", mientras que sus compañeros se dedicaron a descansar y a pasar una revisión médica.

En horas de la tarde, desde las 17:00, realizaron una corta sesión de labor física en la cancha de la Universidad Mayor de San Simón a la que siguió una sesión de masajes en el sauna del lugar que han elegido como su centro de operaciones y que está ubicado a siete y medio kilómetros de distancia de esta ciudad.

Para mañana, también en horas de la tarde se anunció una trabajo físico y técnico en el mismo lugar de hoy. En horas matinales se efectuará una sesión de orden físico, destinada a volver a poner en condiciones a los jugadores para el importante partido del domingo, cuando Brasil debe medirse con Colombia.

"GRACIAS A DIOS HICIMOS GOLES"

Cochabamba, 12 (PRESENCIA) por Alberto Arévalo - El goleador de la Serie "B" del Torneo "Juventud de América", Reinaldo del seleccionado sub-20 de Brasil, señaló sobre el primer partido de su equipo que "gracias a Dios nosotros hicimos goles y ahora sólo esperamos que el equipo continúe jugando bien y podamos seguir avanzando", declaró el joven futbolista que pertenece al Atlético de Mineiro, equipo en el que el año pasado convirtió catorce tantos.

GLAUCIO

Por su parte Glaucio, considerado uno de los mejores jugadores en el cotejo frente los paraguayos y que resultará expulsado, señaló sobre el triunfo en el cotejo debut que "Brasil consiguió con mucho esfuerzo la victoria ante un un rival que jugó duríssimo".

Sobre la jugada que determinó su expulsión en el minuto 26 del segundo tiempo el delantero dijo que "no fui con mala intención. Dos rivales me tomaron y creo que sólo debió haber amonestación".

COCHABAMBA: Reinaldo, goleador brasileño, con Alberto Arévalo, de nuestra Redacción (Telefoto PRESENCIA).

Descartado para segundo partido

COLOMBIANO CASTILLO DEBIO SER ENYESADO

COCHABAMBA, 12 (PRESENCIA).- El eficiente puntero colombiano Jairo Castillo, fue enyesado hoy del hombro derecho debido a una fuerte contusión que sufrió anoche durante el partido frente a Chile y esperar se el retire el vendaje hasta el lunes próximo. Por lo tanto no podrá estar en el plantel titular de su conjunto para la confrontación ante Brasil.

Castillo mostró mucha capacidad, experiencia, potencia y habilidad, habiendo hecho el primer gol del partido abriendo la senda del triunfo para su plantel. Es posible que Neyder Morantes sea el reemplazante del eficiente morocho que juega en el América de su país.

"Mantendremos la misma postura que en el partido inaugural, cuyo triunfo nos permite vislumbrar mejor panorama para llegar a Santa Cruz, primero, y posteriormente a Nigeria" dijo el técnico.

PREPARACION

Al igual que los otros equipos que se encuentran en esta sede la lluvia permanente que se precipitó sobre la ciudada perjudicó el trabajo de oxigenación y de distensión que programaron los técnicos.

Los colombianos aprovecharon para asistir en corporación a un sauna y allí relajarse, y entre charla y charla revisar algunos aspectos del partido jugado anoche "a fin de corregir algunas apreciaciones y comprotamiento que se tuvo en pasajes de la lucha".

Para mañana se han programado dos sesiones de entrenamientos. El de la mañana que estará dedicado a la parte física y el de la tarde a planteamiento técnicos y tácticos, con miras al partido que juegan el domingo frente a Brasil.

CONTENTOS

Los medios de comunicación de Colombia estuvieron por varias horas en contacto permanente con el cuerpo técnico y los jugadores haciendo entrevistas y pálpitos para los próximos compromisos, en el entendido de que el triunfo ante Chile puede decidir el pase a la ronda final.

Banco Santa Cruz apoya al deporte

Similar sanción

CASTIGAN CON UN PARTIDO A BRASILEÑO Y PARAGUAYOS

Los paraguayos Carlos González y Delio Toledo, además del brasileño Glaucio Carvalho, fueron sancionados con un partido de suspensión tras ser expulsados en la jornada del miércoles correspondiente al Campeonato Sudamericano Sub-20, de acuerdo a una resolución de la Comisión Disciplinaria.

Las faltas fueron caratuladas en los rubros juego brusco grave y doble amonestación.

La Comisión expidió su fallo desde la ciudad de Santa Cruz con las firmas de Romer Osuna, presidente del ente organizador; Alfonso Coca, delegado alterno; y Abilio D'Almeida, representante de la Federación Internacional del Fútbol Asociado.

Asimismo, fueron confirmadas las amonestaciones de Fabio Noronha de Oliveira, Fabiano Viegas, Caio Ribeiro y Aleir de Oliveira, de Brasil; asimismo, de Carlos Villagra, José Mendieta, Delio Toledo y Néstor Alonso, de Paraguay. También tienen una tarjeta amarilla Carlos Toro, Felipe Zamorano, Frank Lobos y Cristian Uribe, de Chile. Finalmente, James López, Iván Córdoba y Carlos Vásquez, de Colombia.

De acuerdo a la reglamentación, dos amonestaciones implican la automática suspensión por una fecha.

FIFA CONFIRMA A NIGERIA COMO SEDE DE MUNDIAL SUB-20

Zurich (Suiza), 12 ene (EFE).- La Federación Internacional de Asociaciones de Fútbol (FIFA) desmintió hoy, jueves, que haya pedido a Nigeria su renuncia a la organización de el Mundial Sub' 20 de Fútbol, que se disputará del 11 al 26 de marzo próximos.

"Hace unos días hubo un malentendido en conversaciones, pero ya dejamos muy claro que para nosotros no había cambiado nada y que Nigeria sería la organizadora. El asunto estaba cerrado", declaró hoy a EFE, Andreas Herren, portavoz oficial del máximo organismo del fútbol mundial.

Nigeria confirmó hace unos días a la FIFA su intención y su capacidad para organizar el campeonato y para la FIFA eso sigue adelante.

Del 24 de enero al 5 de febrero se disputará, también en Nigeria, el Torneo de Clasificación de África, con 8 equipos, "que permitirá tanto al país como a la FIFA ver cómo funciona la organización y adoptar, si fuera necesario, las medidas que permitan una buena preparación del Mundial de marzo", añadió Herren.

DT ADJUNTO DE PORTUGAL VENDRA A BOLIVIA

Lisboa, 12 ene (EFE) - El técnico adjunto de la selección portuguesa de fútbol, Agostinho Oliveira, viajará el próximo día 21 a Bolivia para observar la disputa del Campeonato Suramericano sub'20.

La selección lusa de esa categoría ha sido convocada para realizar los entrenamientos previos a su participación en la Copa del Atlántico, que se jugará en Las Palmas, islas Canarias (España) del 22 al 28 de este mes.

Oliveira, que es reponsable del fútbol juvenil luso, observará en Bolivia a los futuros adversarios de la selección portuguesa sub'20 en el Mundial de la categoría, que se disputará en marzo próximo en Nigeria.

EN CHILE NO ESPERABAN DERROTA

Santiago de Chile, 11 ene (EFE).- La prensa chilena manifestaba hoy, jueves, su descontento ante la derrota (3-2) de la selección chilena Sub-20 ante su similar de Colombia en su debut de anoche en el Campeonato Suramericano de la categoría denominado "Juventud de América".

Para "El Mercurio", el comienzo de la selección chilena no pudo ser más negativo, el equipo de Leonardo Veliz estuvo muy por debajo de su nivel habitual y los volantes nunca pudieron juntarse y sólo se dedicaron a tirar pelotazos sin destino.

"Las Ultimas Noticias", bajo un gran titular que reza "Inesperado traspié", asegura que Chile ratificó una vez más que la condición de favorito no le sienta bien, ya que Colombia de tres golpes hizo trizas este favoritismo.

También el diario "La Tercera" sostiene que el primer tiempo de la selección chilena fue deplorable, sin chispa y sobre todo desarticulado.

CAMPEONATO "JUVENTUD DE AMERICA"

GRUPO "A" — PRIMERA FASE — LA PAZ

EQUIPOS	PJ	PG	PE	PP	GF	GC	DIF	PTS	PROXIMO RIVAL
ARGENTINA	2	2	0	0	3	0	+3	6	Venezuela
BOLIVIA	2	2	0	0	4	2	+2	6	Ecuador
VENEZUELA	1	0	0	1	1	2	-1	0	Argentina
ECUADOR	1	0	0	1	0	1	-1	0	Perú
PERU	2	0	0	2	1	4	-3	0	Ecuador

LO QUE VIENE ➡ Mañana: Argentina-Venezuela y Perú-Ecuador.

CAMPEONATO "JUVENTUD DE AMERICA"

GRUPO "B" — PRIMERA FASE — COCHABAMBA

EQUIPOS	PJ	PG	PE	PP	GF	GC	DIF	PTS	PROXIMO RIVAL
BRASIL	1	1	0	0	5	1	+4	3	Colombia
COLOMBIA	1	1	0	0	3	2	+1	3	Brasil
CHILE	1	0	0	1	2	3	-1	0	Paraguay
PARAGUAY	1	0	0	1	1	5	-4	0	Chile

LO QUE VIENE ➡ Domingo 15: Chile-Paraguay y Brasil-Colombia.

CAMPEONATO "JUVENTUD DE AMERICA"

CUADRO DE NUMEROS

PARTIDOS	GOLES	PROMEDIO
6	20	3.33

PARTIDOS MAS GOLES	COTEJOS DE MAYOR DIFERENCIA
Brasil 5-Paraguay 1	Brasil 5-Paraguay 1

PENALES

SANCIONADOS	CONVERTIDOS	ATAJADOS	DESVIADOS
6	2	3	1

EXPULSADOS

TOTAL	LA PAZ	COCHABAMBA	SANTA CRUZ
8	5	3	0

GOLEADORES

Con tres goles: Reinaldo (Brasil).
Con dos: Biagini (Argentina).
Con un gol: Gottardi, Roca, Vargas y Peña (Bolivia), Castellín (Venezuela), Ibagaza y Biagini (Argentina), Claudinho y Dedimar (Brasil), González (Paraguay), Castillo, Vásquez y Angel (Colombia), Neira y Lobos (Chile), Dulanto (Perú).

"SACRIFICADO PERO JUSTO"

Carlos Aragonés

A tiempo de calificar de "durísimo" el partido, Carlos Aragonés dijo que el triunfo que obtuvo el seleccionado nacional anoche "fue merecido".

Contento, porque incluso hizo algunas bromas en plena conferencia de prensa, el entrenador de Bolivia expresó que "todos los partidos en este torneo se presentan difíciles, porque hay un nivel muy parejo. Nosotros nos habíamos enfrentado anteriormente a Perú, por tanto nos conociamos, por eso salió durísimo este encuentro. Sin embargo, Bolivia consiguió un resultado justo, aunque sacrificado y esforzado por el empeño que puso Perú durante todo el cotejo".

Cuando se le consultó sobre la mala ejecución en los penales, sonriendo dijo: "Ya tengo una solución, el próximo lo pateo yo (risas). Pienso que el penal es una actitud individual y técnica del jugador. En ese momento tiene que haber una solvencia anímica, más allá de la condición técnica. El detalle de hoy fue que venimos arrastrando el trauma del partido anterior, al margen de que el arquero de Perú estuvo muy bien".

MINUTO 90

"NO INFLUYO EL ARBITRAJE"

Dragan Miranovic

Para el técnico peruano, Dragan Miranovic, las expulsiones y el segundo penal fueron factores determinantes para la derrota de los peruanos.

"En la segunda infracción, donde el jugador de Bolivia no lleva peligro a nuestro arco no podemos cometer un foul así, porque en ese momento si no se produce el error, pudimos empatar el partido" sostuvo.

Además, dijo, "el jugador peruano tiene un defecto, en momentos difíciles no piensa y hace coasas que terminan con expulsiones".

Al margen de los errores cometidos por sus hombres, calificó el partido de "bueno" e indicó que "hasta ahora fue el de mayor ritmo y mayor intesidad de los cuatro jugados hasta ahora".

Reconoció que el rival fue un buen equipo y "nosostros hemos hecho un gran esfuerzo para anular el trabajo de ese equipo que está jugando bien y logró 6 puntos".

Del la actuación del árbitro dijo que "hizo un gran trabajo y no influyó en resultado".

"CON GARRA Y CORAZON"

"Sacamos un resultado favorable en base a garra y corazón", dijo el delanter ,de la selección boliviana, Jeferson Gottardi, a tiempo de calificar el partido de "duro y difícil".

Indicó que "lo principal fue que todos nos dimos íntegros en el partido, tratamos a toda costa de sacar adelante a Bolivia, y al final lo logramos. Creo que dimos un paso importante hacia la ronda final".

"PARTIDO DIFICIL"

"Fue difícil el partido, porque sobre todo al final nos apretaron bastante, pero lo importante es que ganamos", sostuvo Luis Vargas, autor del primero gol boliviano.

Acotó que "ahora los resultados que logramos tenemos que dejarlos atrás, porque este torneo es rápido, y solamente hay que rescatar lo bueno y corregir los errores que tuvimos".

Vargas estuvo contento con la victoria.

"MARCAS APRETADAS"

"Las marcas fueron muy apretadas, por eso el partido salió difícil. Sin embargo, peleamos para ganar y al final logramos el resultado que buscamos desde el comienzo", sostuvo el capitán del elenco nacional, Oscar Guzmán.

Expresó que se tornó duro el partido porque "ambos equipos nos conocíamos, pero hicimos lo que debíamos hacer para obtener este resultado que para nosotros es justo".

"COTEJO FUERTE"

Para Jorge Ramírez, volante del Perú, "el cotejo fue muy fuerte" pero la culpa la tuvo el árbitro porque "le regaló el partido a Bolivia". "Nosotros pusimos todo lo que había poner, pero no nos salieron las cosas como queríamos" añadió.

El mediocampista, una de las figuras del plantel incaico, añadió que "tenemos que seguir trabajando, el torneo no termina, además nos quedan dos partido y esperamos ganarlos".

"RESULTADO INJUSTO"

El portero peruano Johnny Vegas calificó de "injusto" el resultado del partido. "No creo que sea justo porque los dos tuvimos oportunidades de gol" dijo.

Señaló que tuvo mala suerte en el primer tanto de los rivales. "La pelota estaba resbalosa por la humedad del campo y se me escapó" señaló.

Para el golero el árbitro tuvo buena actuación, pero "se le pasaron algunas jugadas".

"APROVECHO ERRORES"

"Creo que el árbitro dejó mucho que desear" dijo el capitán del plantel peruano Alfredo Ortiz. "Cada pelota que agarraba nuestro centrodelantero era foul en contra, la verdad que no se comprendía" indicó más adelante.

Reconoció, sin embargo, que "Bolivia aprovechó de algunos errores que cometimos para llevarse la victoria al final".

Finalmente indicó "por lo hecho por ambos planteles lo más justo era un empate"

"UN IMPORTANTE TRIUNFO": PEKERMAN

"Argentina obtuvo un triunfo importante en un partido que era clave para nosotros dentro de esta fase eliminatoria", sostuvo anoche el entrenador argentino, José Pekerman, quien no pudo ocultar su satisfacción por el resultado conseguido por su selección.

Indicó que "Ecuador se plantó bien en el campo de juego, sobre todo en el primer tiempo jugó un gran partido, porque nos causó muchos problemas que nos costó superar. En el segundo tiempo cambiamos algunas cositas y eso nos permitió mejorar, después aprovechamos las oportunidades y pudimos sacar la victoria".

Finalmente señaló que los seis puntos "nos permite tener buenas posibilidades de clasificación".

"PERDIMOS ANTE UN GRAN RIVAL": MORCILLO

"No se puede perder como se perdido hoy" dijo el técnico de la selección ecuatoriana, Otto Morcillo.

Añadió que "jugamos un gran partido pero la falta de cotejos de preparación y la inexperiencia de los muchachos influyeron en el resultado final".

Morcillo, sin embargo, comentó que las posibilidades de clasificación están intactas. "Nosotros vamos a luchar, nos quedan tres partidos y todos serán como una final" dijo.

"Se perdió ante un gran rival que tiene mucha más experiencia y más partidos juntos" sostuvo.

Para el técnico, la altura también tuvo su influencia en el resultado. "Mis jugadoeres no están acostumbrtados a jugar en esta altura" señaló.

ARGENTINA, GRAN CANDIDATO