EL ANUARIO DEPORTIVO DE PRESENCIA SALDRA EL LUNES 19
Reserve su Ejemplar

Comenzó despoblamiento del Chapare
Página seis

Vicepresidente asegura que no habrá "gasolinazo"
Página seis

PRESENCIA
EL MATUTINO LIDER EN CIRCULACION NACIONAL
68 Agencias cubren todo el territorio nacional.

PRESENCIA

MATUTINO FUNDADO EL 28 DE MARZO DE 1952 - AÑO XLII - Nº 13.016
LA PAZ, BOLIVIA, VIERNES 2 DE DICIEMBRE DE 1994 - 34 PAGINAS - PRECIO: LA PAZ Y EL PAIS, DIAS ORDINARIOS Bs. 2.50; DOMINGOS Bs. 3.00

BANCO CENTRAL DE BOLIVIA
RECIBIDO
DIC. 1994
INFORMACION Y PUBLICACIONES

En esta Edición

Mención mundial

La alcaldesa de La Paz, Mónica Medina de Palenque fue destacada por la revista Time entre los 100 líderes más jóvenes del mundo (PRESENCIA del País, página 6).

Minería
Más de diez mil millones de dólares se invertirán en el sector minero en Latinoamérica, según la CEPAL (página 9).

Plan
Según expertos, plan del gobierno sobre desarrollo económico y social es sólo declaración política (página 8).

Vida
Mejoró la calidad de vida de las mujeres y los niños durante los últimos 10 años (página 5).

Empresarios y la oposición en guerra contra impuestos

Ayer se reunieron con Max Fernández de UCS y Carlos Palenque de CONDEPA.- La CEPB dispuesta a dialogar pero advierte que nuevos gravámenes matarán a la industria.- Presidente del Senado, Juan Carlos Durán, llama a los empresarios a aprender de la COB y sentarse a dialogar.

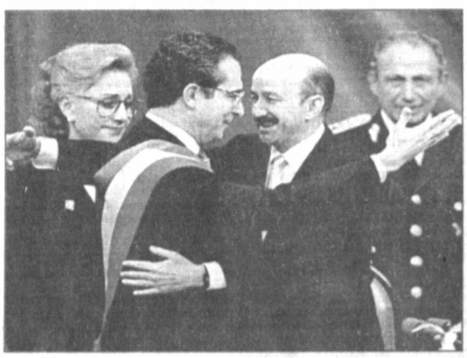

El nuevo Presidente de México Ernesto Zedillo se confunde con su antecesor, Carlos Salinas de Gortari, después de asumir al mando de México. Telefoto Reuter

El Presidente Gonzalo Sánchez de Lozada junto a sus colegas de Chile, Paraguay y Cuba durante la transmisión del mando en México.

Representantes de la Confederación de Empresarios Privados de Bolivia (CEPB) se reunieron ayer con los jefes de Unidad Cívica Solidaridad (UCS), Max Fernández y de Conciencia de Patria (CONDEPA), Carlos Palenque para explicar su posición sobre el proyecto que modifica la Ley 843 y lograr consenso sobre el tema del incremento de los impuestos.

Al término de una reunión con Fernández, el presidente de la CEPB, Carlos de Chazal informó que el jefe de UCS expresó su apoyo a la posición del empresariado y rechazó la reforma impositiva propuesta por el gobierno.

Fernández prometió que sus parlamentarios votarán en contra del proyecto modificatorio de la Ley 843 y respaldarán la posición de la Confederación de Empresarios, dijo De Chazal.

La CEPB se reunió en horas de la mañana de ayer con la Comisión Económica de la Cámara de Diputados, a mediodía con el jefe de UCS y por la tarde con el jefe condepista.

Tras concluir este último encuentro, el vicepresidente de la CEPB, Oscar Aguilar dijo que explicaron a Palenque que las modificaciones impositivas proyectadas por el gobierno no afectan sólo al sector empresarial sino a la población en general, "porque no sólo incrementarán los precios de los bienes y servicios que debe adquirir el pueblo sino que se generarán condiciones recesivas sobre la economía. Afectará también a la capacidad de la empresa privada de generar bienes y servicios, así como su capacidad de exportación lo que reducirá la competitividad a nivel internacional. En los hechos esto significará un estrangulamiento del aparato productivo nacional", dijo Aguilar.

El jefe de CONDEPA coincidió con el representante empresarial al señalar que el incremento irracional de impuestos que propone el gobierno creará mayor recesión económica, más desempleo y el debilitamiento del sector empresarial boliviano en beneficio de una gran apertura a las transnacionales.

"Los impuestos no sólo serán para los empresarios sino para toda la población. Es preocupante el incremento desmedido que para el sector vitivinícola de Tarija significará su desaparición. Yo haría un paralelismo entre el gobierno de Sánchez de Lozada y el de la UDP, ambos tienen posiciones erráticas e incoherencias permanentes", señaló Palenque.

La CEPB anunció que hoy se reunirá con el presidente de la Cámara de Diputados y espera hacerlo también con representantes políticos del oficialismo y otros partidos opositores.

Entre tanto el presidente del Senado, Juan Carlos Durán dijo que los empresarios deben aprender de la Central Obrera Boliviana (COB) que pese a las diferencias con el gobierno, se sienta a dialogar durante meses y logra algo a su favor. "Los empresarios no deberían actuar políticamente", señaló.

(Más información, página siete).

Zedillo promete paz en Chiapas y aclarar asesinatos políticos

México, 1 (EFE).- El nuevo presidente mexicano, Ernesto Zedillo, se comprometió hoy a lograr una paz "justa, digna y definitiva" en Chiapas y a buscar la verdad de los "brutales asesinatos" de dirigentes políticos cometidos este año. Zedillo, de 42 años, asumió hoy la Presidencia de México tras jurar el cargo ante el Parlamento, en sustitución de Carlos Salinas de Gortari, ante la presencia de invitados de sesenta países, incluidos trece jefes de Estado extranjeros.

En su discurso de investidura, Zedillo prometió atender las principales demandas de la oposición mexicana, como las reformas del poder judicial y el sistema electoral, la lucha contra la corrupción y la pobreza y el final de los favoritismos del Partido Revolucionario Institucional (PRI), en el Gobierno desde 1929.

Su mensaje, de 45 minutos, fue seguido con atención en el Parlamento y gozó de un comportamiento ejemplar por parte de los legisladores de la oposición, que hasta ahora aprovechaban las comparecencias presidenciales para intentar sabotearlas.

"Queremos una patria en paz, una nación en equidad, un México de justicia para todos", fue el resumen del discurso que pronunció Zedillo, un economista con fama de tecnócrata que llega a la presidencia de México después de que su antecesor como candidato a la Presidencia por el PRI, Luis Donaldo Colosio, fuera asesinado el pasado 23 de marzo.

"Estoy convencido de que es posible lograr en Chiapas una nueva negociación que nos lleve a una paz justa, digna y definitiva. No habrá violencia por parte del Gobierno y confío en que tampoco la habrá de quienes se han inconformado", afirmó Zedillo al referirse a la guerrilla zapatista.

El Gobierno y el Ejército Zapatista de Liberación Nacional (EZLN) mantienen interrumpidas sus negociaciones de paz y, aunque observan la tregua vigente desde el 12 de enero, los guerrilleros temen que el Ejército fuerce la reanudación de la hostilidades. "El Ejército mexicano mantendrá unilateralmente el alto el fuego", afirmó, sin embargo, Zedillo.

El gobernante condenó el "creciente clima de zozobra e inseguridad" y los "grandes crímenes públicos que no han sido esclarecidos", como el de Colosio y el de José Francisco Ruiz Massieu, secretario general del PRI, asesinado el 28 de septiembre. "Los brutales asesinatos de figuras destacadas han lastimado hondamente a la ciudadanía, han generado inquietud y duda sobre algunas instituciones y han dividido a los mexicanos", afirmó.

En el asesinato de Ruiz Massieu está presuntamente involucrado un ex diputado del PRI, Manuel Muñoz Rocha, mientras el encargado de investigarlo, el ahora ex subprocurador Mario Ruiz Massieu, hermano de la víctima, acusó a la dirección de ese partido de proteger a los supuestos autores intelectuales.

Fue inaugurado gasoducto Carrasco-Colpa

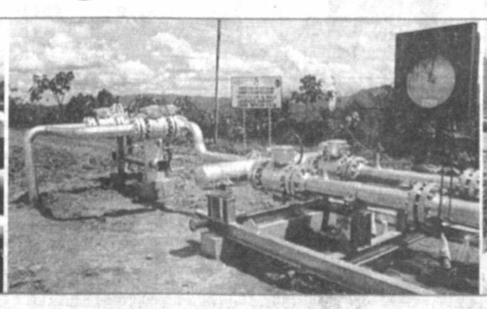

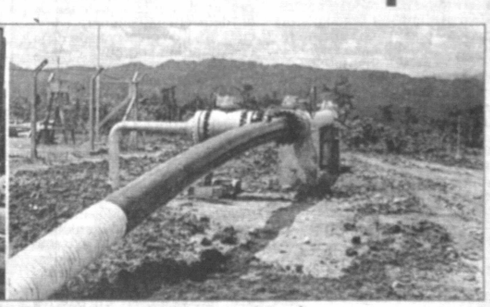

CAMPO CARRASCO-COCHABAMBA, 1 (PRESENCIA).- La estrategia petrolera en vigencia permitirá que Bolivia se convierta en el gran centro distribuidor de gas natural del Cono Sur, según afirmación del presidente ejecutivo de Yacimientos Petrolíferos Fiscales Bolivianos (YPFB), Jorge Mauro Gonzáles Sfeir, en la ceremonia de inauguración del gasoducto Carrasco-Colpa que se amplió hoy aquí.

Aseguró que en el curso de los próximos años la exportación de este recurso natural se duplicará y, por consecuencia, el país tendrá más ingresos para el progreso del país.

"Tenemos una forma muy clara de cómo hacerlo que es la capitalización, porque a través de ella tendremos los recursos, la tecnología y la eficiencia empresarial para asegurar que podamos ejecutar esta gran estrategia de ser el centro distribuidor de gas natural en el Cono Sur", dijo.

Destacó los progresos alcanzados en las negociaciones con el Brasil para concretar el proyecto de compra-venta a ese país "donde hemos visto claramente que vamos a llegar con gas natural a San Pablo antes de final del año 1997.

Anunció que la recolección de gas natural en Chapare y en el Boomerang alcanzará a los 200 millones de pies cúbicos diarios que permitirá alentar el proyecto y, además, proporcionará energía a una gran central termoeléctrica de la Empresa Nacional de Electricidad (ENDE), instalada a cuatro kilómetros de este lugar. "No sólo tendremos más producción petrolera, sino un gran centro de extracción de gas licuado y gasolina, para así tener un nuevo centro de abastecimiento de gas licuado y gasolina que viene a ser tremendamente importante para el país", recalcó.

UNIDAD Y DESARROLLO

Víctor Hugo Cárdenas Conde, presidente a.i. de la república, fue el encargado de abrir la válvula y en su discurso remarcó que los bolivianos no podemos pensar en nuestro desarrollo sin compartirlo con los países vecinos y, asimismo, emitió un mensaje de unidad para todos los bolivianos quienes "más allá de pensar en nuestra región, debemos pensar en el desarrollo del país en su conjunto, de Bolivia como un país hermano junto al Brasil, Argentina, Perú, Colombia, Chile, Paraguay".

Afirmó que el gas es una bendición de Dios y que los ingresos que se obtenga de la venta de gas al Brasil y otros países, servirán para amortizar la deuda, pero "también para financiar gastos muy urgentes que necesitamos en la reforma educativa, salud, ampliar la atención de salud, mejorar nuestros caminos, invertir en proyectos importantes para el desarrollo"

Este recurso natural, insistió, debe ser elemento de unidad de Bolivia con otros países y debe servir para salir de la pobreza en la que estamos; mejorar no sólo las condiciones de vida de las ciudades sino también del campo "empezando por esta región y terminando en el último rincón del país".

EL GASODUCTO

Jorge Flores López, vicepresidente del área de producción de YPFB, dijo que el proyecto fue ejecutado en apenas nueve meses y su importancia radica, principalmente, en que se evitará la quema de 100 millones de pies cúbicos diarios de los campos del Chapare y el Boomerang de los departamentos de Cochabamba y Santa Cruz y se incorporará la producción de los campos del área, es decir, Carrasco, Katari, Bulo Bulo, Víbora, Cascabel, Sirari, Yapacaní y otros.

Finalmente, permitirá una mayor incorporación de hidrocarburos líquidos en la producción de los campos del área en los que actualmente no se explota pozos, ya que se los incorporará a la red troncal de manera que se pueda incrementar la producción de gas.

PRESENCIA
La Paz, Bolivia,
viernes 2 de diciembre de 1994

Con Alberto Bailey

La cultura en la encrucijada

Por Walter Chávez

PERFIL

■ *Un país que vela por la salud de su arte y su cultura es, en verdad, un país sano, con horizontes frescos y con suficiencia espiritual. Lamentablemente, en Bolivia el vértigo liberal que domina la economía y toda la administración pública ha dado lugar a un evidente olvido hacia la cultura nacional. Alberto Bailey, Secretario Nacional de Cultura, expone en este diálogo los planes más importantes que esta institución se ha trazado para lograr un fomento y una promoción efectiva de la cultura boliviana.*

Hace unos días se realizó un seminario sobre políticas de fomento a la cultura, ¿por qué la Secretaría Nacional de Cultura no presentó una propuesta institucional sobre el tema?

Bueno nosotros no teníamos que llevar ninguna propuesta; como yo dije en la inauguración éste era un diálogo sobre un aspecto que no agota la problemática cultural que es el de la legislación tributaria en torno al tema de la cultura.

Aun así, hubiera sido importante saber cuál era la propuesta de la Secretaría Nacional de Cultura sobre ese tema.

La Secretaría Nacional de Cultura está trabajando en eso y en muchos otros temas pertinentes, el tema de la tributación no agota el problema, es sólo un aspecto pequeñísimo. En el seminario se ha visto que hay un inmenso vacío en lo que se refiere a la protección y fomento de parte del Estado hacia la cultura. Este vacío existe como un problema desde hace ya varios decenios y no es posible llenarlo o solucionarlo de la noche a la mañana; por eso, para centrar el diálogo respecto al tema, yo pienso que tenemos que partir del hecho evidente de que tenemos un inmenso legado cultural y, a la vez, un inmenso potencial que de algún modo viene siendo saqueado por personas inescrupulosas y mal intencionadas. Según hemos visto estos últimos tiempos, algunas personas o grupos extranjeros se han querido apropiar de nuestro arte popular y nuestras artesanías, nuestra música, etc. Por eso, ya ve usted que la preocupación por la cultura no sólo se debe restringir al tema de los impuestos o al fomento de los espectáculos, sino que tiene que diseñar un plan de acción amplio para proteger, restaurar, preservar e impulsar nuestra cultura. para eso estamos trabajando en una gran ley marco, una gran Ley de Cultura, que abarque, en forma general, todos estos aspectos.

Desde que usted se hizo cargo de la Secretaría Nacional de Cultura ha pasado ya más de un año, ¿por cuánto tiempo más van a seguir los artistas y creadores en esta situación?

Es que usted está pensando como periodista y tiene la urgencia de la noticia, por eso pretende que yo le dé detalles minuciosos incluso fechas; pero las cosas no son así, tenga en cuenta que el abandono a la cultura no empezó con este gobierno; como ya le dije, desde hace décadas sólo se han dictado algunas disposiciones parciales que favorecían a ciertos sectores artísticos o grupos, pero casi nadie pensó en una ley marco como la que estamos trabajando nosotros. Por eso, es que vamos a proponer una gran Ley de Cultura que funcione como un paraguas dentro de la cual se van a acoger las disposiciones específicas que tienen que ver con el patrimonio físico monumental intangible, tiene que ver con el patrimonio artístico, con el patrimonio arqueológico. Además esta ley general tendrá que ver también con el estado actual de la cultura, sobre el papel que debe jugar el Estado en el fomento y promoción cultural, la empresa privada y las instituciones estatales, etc. Como ve es una ley muy ambiciosa que demanda un trabajo inmenso. Finalmente esta ley tiene que ver con el futuro y con la creación de una conciencia cultural en todos los bolivianos, para que cada boliviano se convierta no sólo en consumidor de nuestra cultura, sino también en su difusor.

Creo que esa es una gran propuesta, pero me interesa particularizar, saber qué va a hacer la Secretaría Nacional de Cultura ante los cuestionamientos y reclamos justos de los bolivianos involucrados en la creación y difusión de la cultura. Por ejemplo, la Cámara del Libro está gestionando por su cuenta una Ley del Libro.

Nosotros estamos trabajando coordinadamente con ellos en esa ley, nos hemos reunido recientemente.

Pero esas reuniones no estuvieron impulsadas por ustedes, se están reuniendo después de que la Cámara del Libro protestó públicamente en las calles.

En realidad nosotros nos hemos reunido con ellos antes que empiece esa protesta, hemos conversado sobre los aciertos de su proyecto que han presentado a alguna instancia del Congreso, me parece que es un buen documento para empezar la discución y llegar a acuerdos que favorezcan a todos. Pero en el caso particular de los impuestos que están afectando a los artistas debo decir que dentro del gobierno hay un decreto que está en estudio para solucionar de alguna forma esta situación. Pero hay que tener mucho cuidado para que este decreto no contradiga o se limitado por la gran Ley Tributaria.

Ese es el decreto que han anunciado algunas autoridades del Gobierno

No, es un decreto que, como le digo, está en estudio y en cons en distintas esferas del Gobierno. Es un decreto de emergencia que no contradecir la ley tendría que ser con cargo a aprobación por el Po Legislativo.

¿Y no han contemplado plantear sugerencias a las instanc que están preparando el Proyecto de Reforma Tributaria?

Claro esa es una posibilidad, a lo mejor no proponemos decreto y presentamos algunas sugerencias para que se ha modificaciones tributarias a favor de la cultura y los artistas e Proyecto de Reforma Tributaria; pero le anticipo que estas cosas muy difíciles. Hay que entender el punto de vista del Gobierno; es país donde no habían impuestos, la filosofía de la universalidad régimen tributario tiene una enorme fuerza, por eso es muy d conseguir actualmente tratamientos tributarios especiales, aun se trate del sector cultural. Nosotros, desde luego, hemos pensad dar un trato especial a ciertos grupos o a ciertas actividades cult les, pero eso es algo que debemos estudiar y determinar en de Ahora hay una observación importante que hace Hacienda: Lo que artistas pagan como impuestos es el IVA, y ¿quién paga el Iva? artistas no, lo paga el consumidor.

Pero ese argumento es ingenuo, el IVA lo paga el consumi pero para eso hay que subir el precio de la entrada a los espect los, eso perjudica al artista. Además, el régimen tributario en estamos contempla otras disposiciones que afectan directam a los trabajadores de la cultura.

Bueno, sí, eso es verdad. Pero volvamos a la reflexión en torno universalidad del tributo, eso resulta entendible en teoría, pero e realidad hay particularidades que afectan. Por ejemplo, un grup teatro que prepara una obra costosa y no puede recuperar sus co con las funciones, resulta muy perjudicado por el impuesto que t que pagar. Por eso, nosotros creemos que una de las soluciones la posibilidad de que el local no cobre. Los locales del Estado o Municipalidad no cobrarían ninguna cantidad a los artistas y beneficiarían grandemente.

Discúlpe usted, pero creo que esa no es una solución, por implicaría que los artistas tendrían que ejercer su labor sólo en espacios y locales del Estado y precisamente estos locales escasos.

Claro, pero esa una alternativa de solución, yo tengo que inte varias posibilidades de solución porque mi trabajo consiste en es pelear por la cultura y los artistas. Yo entiendo que hacer cultura y es una aventura, cuesta muchísimo, la cultura siempre ha carecid apoyo.

Creo que sí existen algunos niveles de apoyo, pero no de ma sostenida sino más bien de modo grandilocuente. Por ejemplo s organizado un Festival Internacional de la Cultura con un pr puesto de un cuarto de millón de dólares.

No se ha gastado tanto dinero, en todo caso una buena parte dinero ha sido contribución de la empresa privada. Pero este festiv sido de una gran trascendencia, este evento está dejando cosas, d artísticas de importancia.

Han habido algunas críticas en cuanto a organización. Se que ustedes han utilizado a Sucre y Potosí como sedes, pero no promocionado a los artistas de esa región.

Es posible que se hubieran podido hacer cosas más locales, nosotros hemos querido hacer un evento nacional. Los objetivos festival eran proyectar a nivel internacional la cultura boliv buscábamos que los invitados extranjeros y la gran cantidad de tur que asistieron se llevaran una grata impresión de lo que es nuestro culturalmente hablando. El balance que hemos hecho después de festival nos ha indicado que Bolivia tiene mucho que mostrar al m y que los bolivianos somos capaces de organizar eventos de dimensión para hacer conocer nuestro potencial cultural.

El narcotráfico: Crimen y pretexto

Consenso contra la Opción Cero

Por Andrés Soliz Rada

El debate parlamentario y los pronunciamientos de prácticamente todos los sectores del país han demostrado un gran consenso nacional contra la Opción Cero. Ese consenso se ha extendido al frente oficialista, cuyo bloque ha quedado fracturado por las posiciones, aunque ambiguas, del vicepresidente Víctor Hugo Cárdenas, y otras muy nítidas, como las del diputado Herbert Zambrana. Es el momento de reconocer, en consecuencia, que los ministros que integran el Consejo Nacional de Lucha Contra el Uso Indebido y Tráfico Ilícito de Drogas (CONALID), cometieron un descomunal error. Sólo así se podrá enmendarlo. El error consistió en no advertir que el problema del narcotráfico tiene dos dimensiones: Por una parte, es un **crimen** de lesa humanidad, que ha causado y está causando irreparables daños a varias generaciones en muchas partes del mundo y, de manera especial, en los países industrializados. Por otra, es un **pretexto** utilizado por las grandes potencias para incrementar su dominación sobre el Tercer Mundo. Estas dos dimensiones coexisten y están fuertemente articuladas. Afirmar que es sólo un **crimen**, como hace CONALID, nos lleva a plantear la "opción cero", a calificar a Bolivia de país interdicto, a resignarnos a sufrir invasiones de tropas foráneas. Implica tener en cuenta que se trata, efectivamente, de uno de los problemas más graves de nuestro tiempo y que se ha incrustado en estructuras del sistema financiero internacional, en gobiernos, parlamentos y cortes de justicia y que utiliza bandas criminales para socavar cimientos de frágiles países como el nuestro. No admitir que también es un **pretexto** nos lleva a olvidar que es uno de los recursos utilizados por los centros de poder mundial para acentuar su dominación sobre los pueblos coloniales y semicoloniales, como el nuestro.

Pretexto para la invasión

Recordemos, a manera de ejemplo, que en diciembre de 1989, EE.UU. invadió Panamá con el argumento de erradicar el tráfico de drogas. Cinco años más tarde, y pese a los 3.000 muertos causados por bombardeos, el narcotráfico panameño no ha sufrido grandes variaciones. El tráfico de drogas como **crimen** necesita ser combatido con el concurso equilibrado y equitativo de todos los países involucrados en el ilícito negocio. Como **pretexto** de dominación colonial debe ser denunciado y desenmascarado. Los ministros del CONALID cometieron el mencionado error como producto de la presión del Zar estadounidense de la Droga, Robert Gelbart, sobre el señor Presidente de la República, don Gonzalo Sánchez de Lozada, ejercida con motivo de su viaje al país del norte. Así se colocó a Bolivia al borde de situaciones imprevicibles. Se aceptó esa presión en semanas previas a la Cumbre Hemisférica de Miami, en cuya oportunidad el Presidente Bill Clinton presentará un borrador de documento, planteando que los países indoamericanos se sometan a intervenciones militares en casos en los que ya existe jurisprudencia. Estamos hablando del caso drogas, en Panamá; de defensa de la "democracia colonial", como en Haití; y de preservación de la Paz Mundial, con cuya excusa los sajones incrementaron su dominación sobre las reservas petroleras del Golfo Pérsico.

Preguntas a CONALID

En consecuencia, preguntamos nosotros, ¿cómo aceptar discutir la Opción Cero en momentos en que la política imperial pretende hacer desaparecer de los países sometidos los conceptos de soberanía, dignidad y autodeterminación, al extremo de buscar abiertamente la desaparición de fronteras y de las Fuerzas Armadas? ¿Cómo plantear tal opción en un país ya invadido en el manejo de su economía, como es Bolivia, cuya estrategia financiera ha sido diseñada por el norteamericano Jeffrey Sachs y cuyo estatuto del partido de gobierno, el MNR, ha sido redactado por otro norteamericano de apellido Sorensen? ¿Cómo no contextualizar esa opción con la frecuencia con que tropas norteamericanas llegan a Bolivia, en misiones en las que participan centenares de ingenieros militares, especializadas en desembarco de tropas, con la excusa de construir letrinas o refaccionar escuelas? ¿Cómo imaginar siquiera la aplicación de una política de "shock" y soluciones "definitivas" en el Chapare, donde alrededor de ochenta mil padres de familia serían convertidos en guerrilleros o delincuentes? ¿Cómo plantear, como inicio de una negociación, el punto de vista más ambicioso y audaz de la contraparte interesada en resolver el entuerto a costa principalmente nuestra? Lo trágico reside en que resulta cada vez más difícil encontrar espacio para nuevos mendigos. Si no viéramos la realidad con anteojeras oligárquicas advertiríamos que es casi imposible sumar otros mendicantes a los engendrados por la tragedia potosina, cuyo departamento ha quedado crecientemente despoblado no sólo por la crisis minera sino porque esa misma minería, irresponsablemente manejada desde hace 500 años, ha envenenado parte importante de su ríos y sus suelos, imposibilitando, cada vez más, el cultivo de la tierra.

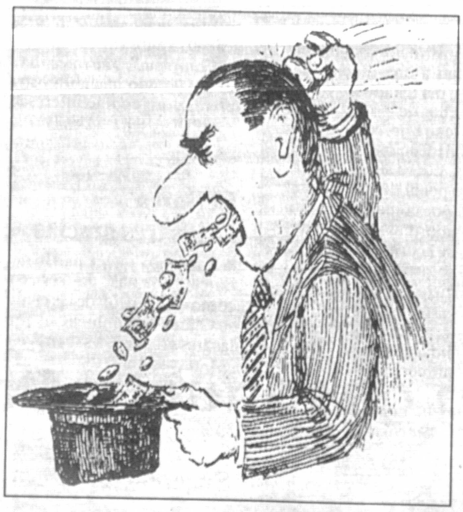

La Opción Cero en París

¿Cómo haber propuesto la discusión de la "opción cero" en un mundo militarmente unipolarizado, sabiendo que con esa conducta se rompería la solidaridad andina y bolivariana para negociar en condiciones menos desfavorables frente a los pretores romanos de nuestro tiempo? Se nos dice que los ministros fueron al Consejo Consultivo reunido en París sólo para expresar un pensamiento en voz alta. ¿No constituye la mayor irresponsabilidad imaginable difundir la posibilidad de "shock" para vaciar el Chapare de coca y de productores, de soluciones inciertas, delante de representantes tan poderosos como los del FMI, del BM, el BID o de los Estados Unidos? ¿Es casual acaso que el representante de la ONU en Bolivia y el nuevo Embajador de EE.UU. se hubieran apresurado a apoyar la "opción cero", afirmando que están en búsqueda de financiamiento? ¿Por qué lo hacen? Por una razón muy simple. Porque el "shock" se aplica, por definición, de manera violenta y, en este caso, militarizada, en tanto que las promesas de desembolsos o no se cumplen nunca o se efectivizan a muy largo plazo. Despedir 25.000 trabajadores mineros de COMIBOL fue una política de "shock". Encontrar trabajo para esos padres de familia es una tragedia que no termina.

Expulsar ochenta mil familias será otra política de "shock", aunque la reinserción de ese enorme contingente humano a la economía productiva o no se realizará nunca o se lo hará con el cuentagotas de la desesperación y de angustia. La mayor irresponsabilidad reside en presentar la "opción cero" con lenguaje "progresista" y "novedoso". En este acápite cabe señalar, con la mayor fraternidad, pero también con convicción, el lamentable papel que está cumpliendo el Movimiento Bolivia Libre (MBL), al predicar las supuestas virtudes de una píldora envenenada recubierta de azucar. Se está usando el lenguaje de la izquierda aristocrática y elitista como papel celofán de una bomba de demolición destinada a estallar a corto plazo. Los amigos del MBL deberían reflexionar sobre el papel que están jugando en esta gravísima encrucijada histórica.

Alternativa

Como no olvidamos que el narcotráfico es un crimen, a cuya erradicación el país debe contribuir, en la medida de sus posibilidades reales, planteamos, como borrador de un documento de consenso nacional, para ser presentado en la cumbre Hemisférica de Miami, los siguientes puntos:

a.- Respetar total y absolutamente los cultivos tradicionales. b.- Destinar el 50 por ciento de los cultivos excedentarios a la industrialización legal de la hoja de coca, reclamando igual derecho al que ahora tienen 37 países del mundo, entre los que se hallan Estados Unidos, Francia, Italia, Israel, Japón, la India y Tailandia. c.- No incrementar los cultivos de coca hoy existentes, en tanto las necesidades de expansión de la industrialización legal no lo requieran. d.- Admitir que el otro 50 por ciento de la coca excedentaria sea destinada a cultivos alternativos, a condición de contar con precios justos y mercados seguros, e.- Mantener una línea de solidaridad andina y bolivariana a fin de contener las presiones norteamericanas. Tengamos en cuenta que el debate se realiza en medio de implacable presión estadounidense sobre los medios de comunicación del país, a fin de inducir a Bolivia a la aceptación de una opción suicida. Nos co ta, sin embargo, la calidad m de la inmensa mayoría de comunicadores sociales y de rectores de medios, quienes brán defender al país bajo cu quier circunstancia. La experi cia enseña que al product invasiones extranjeras, la c tas dominantes se colocan sie pre al lado del invasor. Así oc rrió en Francia durante la oc pación inglesa, en España con presencia napoleónica o en Alto Perú durante el domi hispano. No olvidemos, sin e bargo, que la presencia forán permite la insurgencia de g rrilleros como Juana Azurd de Padilla, el Moto Méndez, nacio Warnes, Esteban Arz Juan Hualparrimachi. En ca de invasión, su ejemplo fort cerá la resistencia del prese

Sueños y pesadillas

El señor Ministro de Gobi no, en respuesta al diputa Herbert Zambrana, nos invi soñar con la Opción Cero p repetir, según dice, las hazañ de Bolívar y del 9 de abril. Cr mos que hay un grave error interpretación histórica en es palabras. Bolívar no vino a cabeza de las tropas del impe español ni el pueblo que com tió en la Revolución Nacio estuvo en la retaguardia de marines norteamericanos. señor Ministro no tuvo un sue sino una pesadilla. Nosotros ñamos con un país soberan que ha vencido la dependen el atraso y que ha logrado autosuficiencia en alimento vestido y vivienda. Un país s desempleo y sin prostitución pero con salud, deporte y educa ción para todos. Soñamos c una democracia liberadora, desarrollo industrial dentro marcos éticos y ecológicos. C un país sin la lacra del narcot fico, inserto en la comunid mundial e indomericana con d nidad y sin complejos. Con país sin discriminaciones, co ocurre en el presente, y dos los conceptos de intercultura dad y respeto a lo diverso pres ven la convivencia y el progr colectivos. No tengamos la m te colonizada inclusive en m tros sueños y utopías.

Andrés Soliz Rada es periodista Senador de la República y CONDEPA.

PRESENCIA

Premios obtenidos
Nacional de Prensa- 1993
Interamericano de Prensa- 1993
Nacional de Periodismo - 1992
María Moors Cabot - 1990
América Latina - ALADI - 1984 y 1989
SIP-P.J. Chamorro - 1987
EFE de Periodismo - 1981

Directora: Ana María Romero de Campero
Editor General: Jaime Humérez Seleme
Jefe de Redacción: Pedro Glasinovic V.

La Paz, Bolivia, viernes 2 de diciembre de 1994

BANCO CENTRAL DE BOLIVIA
RECIBIDO
DEPARTAMENTO DE INFORMACION Y PUBLICACIONES

Declaraciones irresponsables

Toda persona de sano juicio sabe perfectamente que en momentos de crisis financiera como la que actualmente se vive debido al cierre de los bancos Sur y de Cochabamba es preciso tener sumo cuidado en evitar la propalación de rumores que causen impacto negativo en la ciudadanía y la hipersensibilizada por sucesos como el mencionado. Esta previsión, que es de sentido común, debe ser aplicada con mayor rigor por altos funcionarios públicos, dirigentes políticos y parlamentarios, cuyas declaraciones son por lo general difundidas a través de los medios de comunicación debido a su investidura.

En los últimos días, se ha dado el caso de un senador que desaprensivamente lanzó una versión alarmista sobre la situación de algunas instituciones bancarias, sin resaldar sus afirmaciones en pruebas fehacientes que es lo que correspondía. El efecto de esa ligereza verbal -por decir lo menos- se convertir en pánico la preocupación y temores de una gran masa de clientes de bancos e instituciones financieras, algunas de las cuales tuvieron que afrontar inusuales demandas para retiro inmediato de depósitos que amenazaba convertirse en franca y generalizada "corrida".

Tal situación no llegó a concretarse, en parte por la rectificación pública que el mismo parlamentario hizo de sus declaraciones, 24 horas después de haberlas formulado, admitiendo su error y reconociendo que se había apoyado sólo en rumores llegados hasta él. Importante factor para el restablecimiento de la tranquilidad fueron también las oportunas aclaraciones de autoridades nacionales y la Asociación de Bancos quienes coincideron en rechazar la versión, remarcando que la estabilidad financiera del país está plenamente garantizada y que la liquidación forzosa de dos bancos no ha mellado de ninguna manera la solidez global del sistema.

Como no podía ser de otra manera, el senador que cometió este desaguisado fue acremente censurado por sus colegas del Parlamento y también recibió duras críticas dentro de su propio partido político, todo lo cual -si bien constituye una sanción moral por el equívoco- no repara en lo más mínimo el daño que su afán de protagonismo podría haber causado a las instituciones bancarias ni mitiga el arrebato psicológico sufrido por un gran número de ahorristas, depositantes a plazo fijo y cuentacorrentistas, quienes vivieron una jornada de gran zozobra.

Otro efecto negativo de esta declaración irresponsable toca al Poder Legislativo mismo, pues deteriora notablemente la imagen de parlamentarios y políticos cuya credibilidad ha descendido en los últimos tiempos debido a varias desafortunadas actuaciones de ambos cuerpos legislativos en el incremento de dietas para sus miembros y en la consideración de casos como el de Huanchaca y los narcovínculos, entre otros, cuya dilación responde ostensiblemente a intereses políticos coyunturales.

Tan evidente es esto que un diputado, presidente de la Comisión de Derechos Humanos de la Cámara Baja, ha comparado al Parlamento con el Arca de Noé, aludiendo a que muchos pugnan por entrar para salvarse de un diluvio de juicios ordinarios, especiales y de responsabilidades, en virtud de la inmunidad parlamentaria que, lamentablemente, a veces es confundida con impunidad absoluta.

Si un ciudadano común hubiese vertido públicamente afirmaciones como las hechas por el senador que motiva este comentario, sin duda ya tendría encima varios juicios criminales por calumnia y difamación, con riesgo de ser condenado a prisión por un buen tiempo. La inmunidad no puede ampararlo todo.

¿Es o no es verdad?

Por José Gramunt de Moragas, S.J.

El impuesto como píldora abortiva

El pago de los impuestos siempre ha sido como tragar un remedio amargo. Por eso hay tantos que los evaden. El Gobierno se propone modificar el sistema impositivo. Ha hurgado el avispero. Los empresarios se han enfurecido y están aguijoneando con toda su fuerza a las autoridades.

Al sector empresarial no le faltan argumentos. En tanto los gravámenes sean más exigentes, menos racionales y menos equitativos, la actitividad económica se retraerá, disminuirá el empleo, se elevará el costo de vida, el país perderá competitividad respecto al exterior, el contrabando se adueñará del mercado. Y, como pescadilla que se muerde la cola, se estrechará el universo imponible de tal manera que el fisco saldrá perdiendo, porque aumentará la evasión, se ensanchará la 'informalidad' y el Estado perderá su principal fuente de ingresos. Un mal sistema impositivo es como una píldora abortiva.

Al revés de la medalla, sin una saneada recaudación, el Estado no puede funcionar, carecerá de recursos para la salud y la educación, pilares fundamentales para que la sociedad cuente con ciudadanos que trabajen y produzcan. Se reducirán las obras públicas que dan actividad a las empresas concesionarias y multiplican los empleos. Y un largo etcétera de efectos negativos para el bien común.

Vista la misma figura desde otra óptica, el fisco es el cazador que acecha a la presa imponible para cobrársela, mientras que el contribuyente es como la liebre que corre en astuto zigzag para escapar al disparo de su perseguidor. Esto es lo que está ocurriendo ahora que se ha trenzado una ruda controversia entre el Estado y los empresarios alrededor del sistema impositivo que el Gobierno se propone modificar.

En esta permanente partida de caza, interviene un factor ético que es la conciencia tributaria. El Estado trata de crear esta disposición del ánimo colectivo a cumplir con las obligaciones tributarias. Nadie puede, en buena ley, evadirlas. Pero aún el más cumplidor contribuyente encuentra el sesgo para escapar a la presión fiscal, como obligación de conciencia cívica, si es que el Estado no devuelve a la sociedad, en forma de buenos servicios, lo que ha recaudado, o si administra mal o si el gasto público aumenta sin razones suficientes. "Por qué razón me voy a sentir obligado a pagar tantos impuestos si no veo los resultados en beneficio de la sociedad?". "El que sí debería tener conciencia tributaria es el propio fisco, administrando mejor los recursos colectivos y proporcionando al ciudadano los servicios que éste tiene derecho a recibir", argumenta el potencial contribuyente que, autoconvencido por estos razonamientos, se convierte en efectivo evasor.

Lo que cabe preguntarse en la polémica entablada entre el Gobierno y los empresarios es si el proyecto oficial va a lograr un aumento de la recaudación - que es necesario - y, al mismo tiempo, un estímulo a la economía. El mal pensado dirá que el Gobierno está en apuros financieros e intenta hacer pagar los platos rotos a los sacrificados empresarios. Otro, también malpensante, acusará a estos últimos de avaros y codiciosos que buscan todas las ventajas que les pueda otorgar el Estado, sin dar nada en compensación para contribuir al bien común de la sociedad.

Aunque sea inútil que yo dé mi consejito, no será un despropósito recordar la necesidad de concertación entre las partes que discuten. Ni el Estado puede hacer el papel de depredador ni los empresarios el de exentos.

Wipalabra

Por Jorge Mansilla Torres

Santos a contraluz

Con cada muerte de esas se adelgaza nuestra soledad como la capa de ozono. Otro poco nuestro, bravo y tierno, muere con el deceso de Arturo Rivera y Damas, arzobispo de la esperanza en los años de la sangre salvadoreña.

Sucesor de Oscar Arnulfo Romero -sacrificado por los escuadrones de la muerte cuando oficiaba misa en el año 80-, don Arturo sostuvo su palabra de cuestionamiento a la violencia del Estado, pese al cotidiano cáliz que le daban a beber. Sus homilías dominicales, recogidas puntualmente por el periodismo, eran materia prima para postular la paz sin bajar la guardia rebelde.

Junto a certero verbo de Rivera y Damas, vibraba también el compromiso evangélico del adjunto monseñor Gregorio Rosa Chávez, impugnadores ambos de la crueldad del sistema a través de Duarte, D'Abuisson, Cristiani y los dogos de guerra con marcas de generales y coroneles.

Ahora nos va a faltar Rivera y Damas, como sentimos no estar sin Méndez, Luis Espinal o Mauricio Lefebvre. Huérfanos que andamos de Silva Enríquez, Arnulfo Romero, Hermógenes López y de Camilo Torres.

Sujetados apenas, con alfileres, de la palabra de los teólogos de la liberación, cada vez más pocos.

América Latina se hace un largo y árido suelo para la justicia. Como flores de invernadero expuestas al granizo se nos caen las esperanzas, mientras los verdugos se pasean orondos a paso de impunidad.

Nada afecta ni conmueve a los que, por ejemplo, ordenaron la muerte de Lefebvre, a balazos en las calles de La Paz, en 1971, cuando el oblato estaba auxiliando a un moribundo -¿cómo se siente, Adett, a solas con la conciencia? Espinal Camps fue sometido a flagelo en el Estado Mayor General y luego descuartizado en un camal de La Paz, el año 80, y algunos de sus exterminadores discurren hoy camachamente por el olvido. O dí, Juan Carlos.

Los militares que acabaron con la vida de Ignacio Ellacuría y otros cinco jesuitas salvadoreños, en el 89, están a punto de recibir indemnización y satisfacciones públicas, luego de que presidentes y jueces les extendieron sendos certificados de impunidad. En 12 años de guerra civil, fueron asesinados en aquel desventurado país 31 religiosos.

El mayor Roberto D. Abuisson solía decir que "no es pecado matar curas porque todos van al cielo".

La Biblia en sus manos

Dos ciegos siguieron a Jesús cando se retiraba. Le gritaron ijo de David, ten compasión de sotros!" Cuando Jesús estuvo su casa, los ciegos fueron a scarlo y pidieron que los curara. ús les preguntó : "¿Creen que puedo sanarlos?" Contestaron: Señor creemos.

Entonces Jesús les tocó los ojos iendo: "Que se cumpla en ustelo que han creído." Y vieron. spués les ordenó severamente: e nadie lo sepa." Sin embargo, cuanto salieron ellos lo publica por todas partes. (Mt. 9, 27-31)

El Señor ha dicho. "Este pueo se acerca a mí tan solo con bras y me honra sólo con los os pero su corazón sigue lejos mí. Su religión no es más que umbres y lección aprendida. eso yo seguiré multiplicando digos y maravillas en medio de ; la sabiduría de sus sabios asará y se perderá la inteligende sus entendidos".

(Is. 29 13-14)

Chaski

Sólo para adultos

Por Manuel Vargas

Viaje alrededor de un secreto

Me encuentro con dos muchachas voluntarias que ocupan parte de su tiempo en el cuidado y la atención de niños sin familia; o alejados de ella.

Estudian Antropología en la Universidad y creen que, con su otra actividad, cumplen un acto de servicio, además de adquirir una experiencia en la vida. Y tal vez también un ejercicio de amor, y una manera de entrar en un mundo desconocido.

Entramos al hogar -uno de los tantos que atiende ONAMFA en ciudades y pueblos de Bolivia-, se abren puertas, se bajan gradas, se abren rejas. Alyunos pares de ojos nos miran. Dos niñas se acercan a las dos muchachas y las abrazan, sonrientes. Caricias.

La niña toma en sus manos un mechón de pelo de la joven. Lo mira, lo acaricia, tal vez duda de que sea real, tal vez duda de estar con un ser de su misma especie. Caricias. Ahora se acercan varios muchachos, uno de ellos me da la mano y las manos se quedan unidas un buen tiempo.

Otro le pide los lentes oscuros a la voluntaria y se los pone; quien sabe piensa: Ahora veo el mundo de otro color, ahora el sol no me lastima, ahora la vida cambia y yo soy el jovencito de una película que vi una vez... Gracias por los lentes, dice; son míos, gracias.

Estamos en un pequeño campo de verduras, un niño riega y con su manguera dice: Eh, yo estoy aquí, yo existo, ¿y ustedes quiénes son ¿Son capaces de verme? Este es el lenguaje del agua que salpica en nuestras ropas. Y yo le devuelvo una sonrisa de incomprensión.

Se abren otras rejas; aquí sí hay mucha gente. Un patio y al fondo puertas y más puertas. Otra vez demostraciones de cariño de algunos niños, otros andan ocupados en algunas aulas, y uno está sentado en el suelo pero no mira el suelo, ni a sus compañeros, ni a nosotros, ni el cielo. No mira. Está ensimismado. Aún más. No le atrae el mundo y guarda un secreto en su corazón. Un secreto que nosotros en vano intentaremos descubrir, tal vez sólo suponer que el secreto está rodeado de ángeles o demonios... ¿Pero qué habrá en el centro?

Las muchachas voluntarias dicen: Aquí hay algo más de cien niños, con estadía eventual. Unos tienen padres, otros no tienen padres. Están aquí por diversos problemas de la familia. Van a la escuela. Hay mucha desorganización. Aquí adentro hay sólo una señora que los cuida. Más allá de estas rejas hay una sala donde pueden jugar y hacer diversas manualidades, tal vez escuchar un cuento como "Yo te curaré, dijo el oso", y también la historia de un gato encontrado entre las ramas de un callejón, en el valle de Huasacañada.

- Y una cosa que nos impresiona - dice la muchacha -. Los que han tenido cierta formación y mínimas comodidades, tienen menos creatividad e imaginación. En cambio los menos "educados" y de condición más humilde, tienen una gran imaginación para todo.

Las cadenas vuelven a cerrarse, yo salgo, ellos se quedan.

Cartas a PRESENCIA

del Banco Central de Bolivia

Señora Directora:

En la edición de la fecha del ritino de su digna dirección, fi- un editorial sobre la situación teada en el departamento de o por la liquidación forzosa del o Sur S.A.

Si bien es cierto que la población lina ha confrontado problemas ados de la medida antes seña- , ya que un solo banco atendía ervicios bancarios y financieros región, no puede dejarse de los esfuerzos realizados por la rintendencia de Bancos y el o Central de Bolivia para en- ar soluciones adecuadas y evi- na paralización de la economía e importante girón patrio.

l editorial no sólo magnifica la ción presentada en Pando sino desconoce los comunicados de a de la Superintendencia de os y Entidades Financieras del noviembre de 1994, que llega- portunamente a poder de Pre- a, en los que se destaca que la ad fiscalizadora "determinó ener el servicio para pago de os a diversos sectores de la nistración pública, con el fin de evitar perjuicios a la población de esa región del país. El Banco BIDESA fue habilitado para apoyar y asegurar un eficiente servicio. Esta decisión será mantenida en tanto se establezca un sistema sustitutivo para cumplir con esas obligaciones".

Dichos comunicados de prensa manifiestan también que el Directorio del Banco Central de Bolivia resolvió otorgar un tratamiento especial a Pando, de manera de no perjudicar el normal desenvolvimiento de sus actividades.

Cabe mencionar, por otra parte, que se han hecho varias gestiones desde el cierre del Banco del Estado para la apertura de sucursales de bancos privados en Cobija. El problema radica en que esa plaza es muy pequeña y representa importantes gastos y costos de administración para las entidades financieras que han intentado trabajar allí. Aún así, y tal como se tiene dicho antes, el Banco Internacional de Desarrollo S.A. BIDESA ha sido habilitado para atender los servicios financieros y bancarios de Pando, siguiendo los procedimientos establecidos para el efecto.

Las autoridades financieras del país continuarán analizando más alternativas a fin de hacer atractiva la instalación de agencias bancarias en esta región, pero no precisamente de carácter estatal por los antecedentes y la experiencia recogida hasta ahora.

Le ruego dar paso a la publicación de esta nota en el prestigioso periódico de su digna dirección.

Fernando Candia Castillo
PRESIDENTE

Nota de Dirección.- Encontramos desproporcionada la reacción del Banco Central ante nuestra preocupación por la indefensión financiera en la que aparecía Pando como emergencia de la liquidación forzosa del Banco Sur, pero nos satisface saber que se han tomado medidas para resolver el problema.

En lo que no podemos estar de acuerdo, porque sí nos parece una opinión prematura -especialmente a la luz de los últimos acontecimientos- es en el juicio tan drástico que se emite sobre el trabajo que cumplieron bancos como el del Estado cuyo vacío todavía no ha sido llenado en muchos lugares de la geografía patria. Está claro que el problema no estuvo en la filosofía que los nutrió sino en quiénes los manejaron.

PRESENCIA
Diario fundado por Oscar Cajías K. el 1º de marzo de 1952

Jefe de Corresponsales: Rolando Garvizu M.
Jefe de Producción: José Vera P.
Secretario de Redacción: Ramiro Ramírez S.

Jefes de área:
Investigación: Amanda Dávila T.
Social: Teddy Molina Ch.
Internacional: Marcel Unzueta E.
Cultural: Rubén Vargas P.
Deportes: Miguel Velarde T.

Editora PRESENCIA S.R.L.
Gerente General: Ramiro Jáuregui A.
Impresores: Editorial LUX
La Paz - Bolivia

Avenida Mariscal Santa Cruz, Nº 2150
Casilla de Correo 3276 - Cajón Postal 10152
Central Telefónica: 372344
Télex 2659 BV - Telefax 391040

Secretario de Salud

En Bolivia se hizo muy poco en prevención contra el SIDA

Desde que se registraron en el país los primeros casos de enfermos que contrajeron la temible enfermedad del Síndrome de Inmunodeficiencia Adquirida (SIDA), se hizo muy poco en materia de prevención.

Ese fue uno de los mensajes preocupantes que lanzó ayer, Joaquín Monasterio, secretario de Salud, en el acto central de reflexión sobre el SIDA.

Indicó que si bien esa enfermedad no es aún un problema de salud pública, si el conjunto de la sociedad no toma en cuenta las precauciones adecuadas, en un tiempo no muy lejano Bolivia se enfrentará a un problema incontrolable.

Lamentó que hasta el momento el sistema educativo no haya tomado seriamente el tema en todos los establecimientos de su dependencia.

Respecto a la cooperación internacional, indicó también que mucho se ha hablado hasta el momento, pero a la hora de las decisiones "es poco lo que ponemos".

En relación a los escasos mecanismos de control de la enfermedad, Monasterio afirmó que ajustando esos mecanismos se ha detectado mayor número de infectados y de enfermos.

Pero "en lo preventivo se ha hecho muy poco. No sé hasta que punto hay compromiso real de todos los que tienen que ver con ese problema. Creo que nadie está excluido del asunto, todos tenemos algo que ver", dijo seriamente la primera autoridad de salud del país.

En ese sentido, agregó, es evidente que el problema del SIDA se debe enfocar en el centro de la sociedad que es la familia. Esta es la única arma de lucha y eso significa la revalorización de elementos culturales y familiares.

BOLIVIA FRAGIL

Monasterio fue más allá en su mensaje al señalar que Bolivia no cuenta con la infraestructura adecuada para el control y tratamiento de enfermos sidáticos. "No hay capacidad ni técnica ni material de brindar una asistencia a los grupos de riesgo".

Por su situación geográfica Bolivia es frágil, pues es incapaz de controlar la emigración de enfermos contagiados de SIDA, que vienen de otros países, afirmó.

> Joaquín Monasterio pidió a los organismos internacionales mayor cooperación en la lucha contra el SIDA. Que las palabras se traduzcan en hechos, dijo.

En ese sentido, al lamentar la escasa actividad realizada hasta la fecha en su prevención, dijo que hay muchos elementos ideológicos, religiosos y culturales que impiden, de algún modo, llevar a cabo una tarea más profunda y comprometida.

Sin embargo, convocó a la población a comprender que sus hábitos y formas de vida sexuales, no son un problema simple que involucra sólo al individuo sino a la colectividad toda y, por tanto, representa una preocupación de salud pública.

Al mostrar ese panorama, el secretario de Salud pidió a las organizaciones de salud, nacionales e internacionales, a desarrollar un plan de prevención de las enfermedades de transmisión sexual y del SIDA.

En su opinión, se deben tomar decisiones firmes en la aplicación del plan nacional a mediano plazo.

Por su lado, el director nacional de Control de Enfermedades y Riesgos, Johnny Mollinedo, indicó que en este tiempo ningún país está libre del SIDA.

"Es una pandemia que amenaza por su incremento y alta letalidad. En el país, desde su aparición, los casos autóctonos se han incrementado en un 40%", manifestó.

El SIDA es una enfermedad que ocasiona pérdidas económicas y sociales, ya que la mayoría de los enfermos está entre los 20 a 39 años de edad, que es el período importante en la persona.

ORGANIZACION MUNDIAL DE LA SALUD

La representante de la Organización Mundial de la Salud en el país, Marcia Moreira, indicó que el "Día Mundial del SIDA" se instituyó en 1988, como una jornada de reflexión de esa enfermedad.

Agregó que este año se puso énfasis en la familia porque es el centro de la sociedad y, por lo tanto, existe la necesidad de protegerla de daños físicos y biológicos que puedan afectarla.

De acuerdo con la explicación de la autoridad internacional, cuando el integrante de una familia es afectado por el SIDA, el núcleo familiar es el que más sufre sus consecuencias, motivo por el cual es imprescindible hablar de la familia en esta jornada.

Con recursos de la participación

Municipios rurales generan más planes de desarrollo que urbano

Alcaldías de La Paz y El Alto son las únicas que están al margen la participación popular, por una actitud irresponsable que afecta sólo a sus pobladores, criticó el secretario del sector.

INVERSION PUBLICA MUNICIPAL
NUMERO DE PROYECTOS POR DEPARTAMENTO
RECURSOS TOTALES, DE PARTICIPACION POPULAR, INTERNOS Y EXTERNOS
(En miles de dolares)

	AREA - URBANA					AREA - RURAL				
DEPARTAMENT	No. PROYECTO	RECURSOS TOTALES	RECURSOS PAR. POP.	RECURSOS INTERNOS	RECURSOS EXTERNOS	No. PROYECTO	RECURSOS TOTALES	RECURSOS PAR. POP.	RECURSOS INTERNOS	REC EXT
LA PAZ	400	4,848	3,661	3,841	1,006	520	3,117	2,618	3,117	
SANTA CRUZ	275	2,500	2,500	2,500	0	411	2,226	2,189	2,189	
COCHABAMBA	226	4,704	3,560	4,944	211	151	2,540	2,138	2,366	
ORURO	86	616	605	0	0	183	1,182	706	0	
POTOSI	293	3,191	2,845	3,158	33	177	1,602	1,500	478	
CHUQUISACA	282	7,956	2,503	5,370	2,586	270	2,233	1,007	1,291	
TARIJA	143	1,737	1,303	1,737	0	128	855	658	721	
BENI	68	5,513	1,086	3,607	1,873	69	1,545	218	379	
PANDO	29	141	141	141	0	22	377	108	108	
TOTAL	1,802	31,205	18,203	25,298	5,708	1,931	15,677	11,141	10,646	

Detalle de proyectos por departamento. Fuente: Secretaría de Participación Popular.

De los 3.733 proyectos de desarrollo presentados por los gobiernos municipales en todo el país, a través de sus planes operativos, 1.931 corresponden al área rural y 1.802 al área urbana, demostrando la mayor participación de los municipios rurales en la elaboración de sus planes de desarrollo.

El secretario de Participación Popular, Carlos Hugo Molina, manifestó ayer que esa información es satisfactoria, pues se creía que el mayor número de proyectos sería presentado por los municipios urbanos, debido a que la mayoría de éstos se constituyó sobre la base del voto de poblaciones urbanas.

EL CASO DE POTOSI

Las informaciones preliminares de la aplicación de recursos por coparticipación, muestran al departamento de Potosí como uno de los ejemplos del éxito de la participación popular, señaló Molina.

Explicó que los municipios de Potosí han invertido hasta el momento Bs 1.047.000, de los recursos recibidos por la coparticipación tributaria en los últimos cuatro meses. A través de la ejecución de obras, se han generado 720 empleos locales en los diferentes municipios del departamento

"Eso significa que las autoridades municipales están utilizando sus recursos para elaborar planes de desarrollo y los están ejecutando para beneficiar a su comunidad y sus propios pobladores", afirmó Molina.

En el departamento de La Paz, datos preliminares muestran como ejemplos al gobierno municipal de Omasuyos, con una inversión de Bs 342.602 en diversas obras de desarrollo local; gobierno municipal de Manco Kapac con Bs 178.322 y Aroma con Bs 199.927.

REGISTRO DE OTBs

Aunque no se tienen datos globales sobre el avance del registro de OTBs, el secretario de Participación Popular informó que el departamento de Santa Cruz es donde más se han registrado las Organizaciones Territoriales de Base, con más de 500 inscritas hasta la fecha.

De los gobiernos municipales de Santa Cruz, la alcaldía de Yapacaní es la más represe en ese proceso, con 75 OT gistradas hasta la fecha.

"El avance del registro yapacaní es sorprendente, ya están solicitando un libro de inscripciones, par der la demanda de las or ciones que desean obte personería jurídica", afirm tular del sector.

Indicó que la próxima s se contará con la infor preliminar del registro en país.

LA PAZ Y EL ALTO AL MARGEN DE LA PARTICIPACI

Al referirse a los gob municipales de La Paz y E Molina expresó su malesta negativa y las objeciones q ta la fecha han mostrad aplicación del proceso de pación popular.

"Pareciera que para e alcaldías no existiera la pación popular. A diferen las experiencias que estan cogiendo en los demás m pios del resto del país. La Alto se mantienen al mar ese proceso, y lo único qu consiguiendo es afectar a munidad, a la que dicen se quejó.

De bancos en liquidación

Fondos de la participació transferidos a otros banc

Los recursos de los gobiernos municipales que se encuentran depositados en los bancos de Cochabamba y Sur, actualmente en liquidación, serán transferidos a partir de hoy a otras entidades bancarias para garantizar su seguridad, reveló ayer el secretario nacional de Participación Popular, Carlos Hugo Molina.

Como sucede con diversas instituciones públicas y privadas, Molina explicó que los gobiernos municipales del departamento de Cochabamba abrieron sus cuentas en el banco del mismo nombre, para recibir sus recursos por coparticipación tributaria. Una situación similar se produjo en Pando, donde la única agencia bancaria es Sur.

> Gobierno garantiz seguridad de recursos de la coparticipación tributaria en Cochabamba y Pando. En la discusión sobre descentralización quedan dos temas en conflicto.

Sin embargo, a través de gestiones realizadas por las secretarías nacionales de Hacienda y de Participación Popular, se ha disponer la transferencia inmediata de los recursos, habilitand ello nuevas cuentas en otros bancos de mayor solvencia, que decid autoridades municipales involucradas en ese caso.

"Se trata de evitar que las cuentas de los gobiernos municip los bancos en liquidación puedan ser congeladas, ya que los m superan el máximo de devolución y tendrían que esperar para r rarlos. Gracias a las gestiones del gobierno, a partir de mañana transferidos a los bancos que ellos decidan", puntualizó el secre

DESCENTRALIZACION

Pasando a otro tema, Molina anunció que el 15 de dicien tendrá listo el documento sobre compatibilización del proyecto de Descentralización y la Ley de Participación Popular.

Afirmó que la comisión representativa del gobierno, los movim cívicos y el congreso están analizando los dos temas pendien discusión, sobre los que todavía no hay acuerdo.

Se trata de los consejos departamentales y las corporaciones nales de desarrollo.

En el primer caso, Molina explicó que la posición del gobierno exista un representante por cada provincia, elegido entre tod alcaldes; mientras los movimientos cívicos plantean que esa desig sea por elección directa, junto con las elecciones municipa próximo año.

En el segundo tema, indicó que el Poder Ejecutivo propone q corporaciones de desarrollo, por su experiencia, sean incorporada instancias departamentales de gobierno. La posición de los movim cívicos es, por el contrario, la disolución de las corporaciones.

UMSA define hoy presupuesto '95

La primera sesión de consejo universitario dirigida por el n rector de la Universidad Mayor de San Andrés (UMSA), Pablo analizó ayer las propuestas para el presupuesto de la gestión 95. D a lo delicado del tema se declaró cuarto intermedio hasta hoy tarde, encomendando a la comisión administrativa financiera de sejo definir una propuesta técnica basada en los aportes. La nego se realizará sobre la base de Bs 114 millones ejecutados en 199 de diciembre, todas las universidades públicas presentarán su so de presupuesto al CEUB para ser elevadas al Poder Ejecutivo e propuesta única.

Asociación de Laboratorios Farmacéuticos Nacionales Bolivianos "ALAFARBO"

Al cumplir un año más de excelente labor y sacrificio abnegado, la Asociación de Laboratorios Farmacéuticos Nacionales Bolivianos "ALAFARBO", rinde su homenaje en el día del:

Farmacéutico Panamericano a los profesionales en Bioquímica y Farmacia

augurándoles muchos éxitos en el logro de sus objetivos. Realzando de esta manera la noble tarea que se les fue asignada, por el bien de Bolivia.

La Paz, 1º de diciembre de 1994

UNIVERSIDAD ADVENTISTA DE BOLIVIA

FACULTAD DE CIENCIAS DE LA EDUCACION

Av. S. I. Patiño Km 1 - Vinto-Cbba. Telf. 61886-60107 Fax (042) 60393, Casilla 528

RESULTADOS DE LA CONVOCATORIA A PROGRAMAS DE COMPLEMENTACION PROFESIONAL PARA OPTAR EL GRADO DE LICENCIATURA EN CIENCIAS DE LA EDUCACION, MENCION: ADMINISTRACION EDUCATIVA

NOMINA DE APROBADOS

01. AGREDA VELA, Alberto (37)
02. AGUILAR CONDORI, Daniel (35)
03. ALCON SULLCANI, Froilán (20)
04. ACHU MAMANI, Eliza
05. ALIENDRE HERBAS, Luddy (68)
06. APAZA GUTIERREZ, Edgar Carlos (40)
07. ARAMAYO TORREZ, Pedro Simón (23)
08. ARCANI ARANIBAR, René Severino (72)
09. AROC GUARACHI, Lucía (00)
10. ARCOS WILLS, Mary
11. ASCARRAGA VARGAS, Jenny (11)
12. BALTAZAR MARZA, Aurelio (09)
13. BELTRAN YAMPA, Martín (19)
14. CABRERA PADILLA, María Luisa (25)
15. CALLE CHOQUE, Abelino (8)
16. CALLE CHOQUE, Lucio (9)
17. CARRILLO CAZAS, Andrés
18. CASTILLO LIMACHI, Rolando Delmer
19. CASTRO GAMARRA, Dora Cristina (58)
20. CHAMBI VASQUEZ, Walter (31)
21. CHOQUE MAMANI, Leoncio (30)
22. CHURA RODRIGUEZ, Vicente (50)
23. CONDORI FERNANDEZ, Cristina (75)
24. CONDORI GOMES, Pablo (27)
25. ENCINAS INOCHEA, Gladys Prefecta
26. FERNANDEZ ANTEZANA, Elsa (61)
27. FERNANDEZ ARIAS, Hugo (70)
28. GUAYUSCA RODAS, Daniel (71)
29. GUTIERREZ CHOQUE, Guillermo (14)
30. GUTIERREZ CONDORI, Velia
31. HIDALGO COLQUE, Emma (45)
32. HUMACAYO ROQUE, Valentín (42)
33. IBAÑEZ DORADO, Pola (5)
34. IMAÑA PEÑALOZA, Petra Jackeline
35. LOPEZ CHAMBI, Román (0)
36. LOPEZ VALERIANO, Edwin Thucalano (59)
37. LOREDO OROS, Janett (52)
38. LUNA ALVAREZ, Nelly (73)
38. MALDONADO JARJURI, José Ellisón (18)
39. MAITA PINTO, Concepción (57)
40. MALDONADO ROCHA, Norka Vilma
41. MAMANI AYAVIRI, Germán (20)
42. MAMANI GARCIA, Mario (66)
43. MAMANI LIMACHI, José Luis (18)
44. MANUEL QUENA, Rodolfo (7)
45. MENDEZ MENDEZ, Paz Martha
46. MENDOZA LOPEZ, Santiago (20)
47. MORALES AGUIRRE, Filomena (10)
48. NINA CHOQUE, Gualberto Juan (62)
49. OMONTE AGUILAR, Martha (39)
50. OPORTO MIRANDA, María Cleofé (58)
51. PAIRO QUISPE, Margarita (1)
52. PATTY TITO, Hilda (63)
53. PELAGIO ALVARADO, Alberto (47)
54. PICCOLOMINI CARRANZAS, Janet (60)
55. PINAYA BLAZ, Damián (28)
56. POMA AROJA, Trifón (24)
57. POMA CUTTY, Jorge (3)
58. POZO ALANES, Elena (64)
59. QUENTA ACERO, Alberto (43)
60. QUISPE ALANEZ, Félix (41)
61. RAMOS CHIPANA, Valeriano (70)
62. RAMOS FLORES, Rosa (59)
63. RIOS MENDOZA, Hernán (34)
64. RIVERA MENDEZ, Gladys (18)
65. RIVERO COSIO, Elida (48)
66. ROJAS CARRASCO, Luis Alberto (74)
67. RODRIGUEZ SOLIZ, Miriam
68. SUNTURA ACHUMIRI, Constantino (54)
69. TANTANI ALFARO, Ponolano (15)
70. URIA CAMPOS, Jhonny (2)
71. VARGAS MARCA, Macedonio (40)
72. VELASQUEZ TAPIA, Carlos (49)
73. VILLA BERNAL, Iván Wilfredo (22)
74. VILLA ZAMBRANA, Eloy (44)
75. ZAMORA GARECA, Zdenka Elizabeth

NOTA: Los profesores de la presente nómina, deben proceder a su matrícula en fechas 8, 9 y 11 de diciembre del presente año, en Secretaría de la Universidad (Vinto-Cochabamba).

LOS DOCUMENTOS A PRESENTAR SON:

a) Título de bachiller (fotocopia legalizada por la Universidad correspondiente)
b) Título de Maestro Normalista en Provisión Nacional (Fotocopia Legalizada)
c) Certificado de Notas (para convalidaciones)
c) Certificado de Nacimiento (original)
d) Cédula de Identidad (Fotocopia legalizada)
e) 4 fotografías a color tamaño carnet

En caso de no regularizar su matrícula en las fechas indicadas, la Universidad se reserva el derecho de reemplazar la plaza con otros postulantes que tienen carácter condicional.

Las clases comienzan impostergablemente el 12 de diciembre de 1994

LA DECANATURA

RECIBIDO 02 DIC. 1994

En demanda de sus reivindicaciones

Magisterio rural anuncia movilizaciones de protesta

Federación de Trabajadores de la Educación Urbana de La Paz demanda un salario mensual de 1.800 bolivianos.

El magisterio nacional, a partir de la próxima semana nuevamente volverá a las movilizaciones contra el gobierno, como medida de protesta porque no son atendidas sus demandas reivindicativas.

El dirigente del magisterio rural, Fredd Núñez, lamentó la actitud del secretario nacional de Educación, Juan Martínez, quien aplazó en varias oportunidades la respuesta a los planteamientos del magisterio.

Recordó que los dirigentes debían reunirse con el gobierno el lunes pasado, pero hasta la fecha no se han podido concretar las negociaciones.

"Queremos dejar claramente establecido que la paciencia tiene su límite", dijo al advertir que si el gobierno no responde a sus planteamientos, en el curso de esta semana se iniciarán movilizaciones.

El magisterio rural, entre sus demandas principales, pide la mejora del presupuesto para la educación, así como la defensa de los derechos profesionales.

Entre las medidas a largo plazo está el no iniciar las actividades escolares en la gestión de 1995 y las inmediatas se refieren a la convocatoria a movilizaciones en el período de vacaciones.

MAGISTERIO PACEÑO

Por su parte, la Federación de Trabajadores de la Educación Urbana de La Paz convocará a una asamblea general de emergencia, que se realizará en los próximos días, a fin de analizar las medidas de presión que se deberán adoptar en el futuro.

Los maestros paceños saldrán a las calles en el período de vacación, dijo el dirigente docente René Pardo al agregar que esas acciones serán coordinadas con otros sectores.

SALARIOS

Los maestros del país, agregó, buscarán un incremento a 1.800 bolivianos, monto que cubre las necesidades del maestro, por lo que se rechaza el ofrecimiento del gobierno de incrementar los salarios en el 8%.

Pese a posición de grupos ecologistas

Gobierno considera que la mara no está en peligro de extinción

Delegación boliviana que asistió a reunión de la convención sobre comercio internacional de especies de flora y fauna en peligro de extinción, aseguró que no existe evidencia científica sobre ese tema.

El gobierno considera que la especie de madera denominada mara no se encuentra en peligro de extinción en Bolivia y, por tanto, no debe ser incluida en el apéndice de la Convención sobre Comercio Internacional de Especies Amenazadas de Fauna y Flora Silvestres (CITES), de la cual el país es signatario.

Pese a la posición expresada en reiteradas oportunidades por diversas organizaciones ecologistas, la delegación boliviana que participó hace más de una semana en la asamblea de CITES, en Estados Unidos, se pronunció por la no inclusión de esa especie en el apéndice II de dicha Convención.

Ese apéndice incluye a "todas las especies que si bien en la actualidad no se encuentran necesariamente en peligro de extinción, podrían llegar a esa situación, a menos que el comercio en especímenes de dichas especies esté sujeto a una reglamentación estricta, a fin de evitar la utilización incompatible con su supervivencia".

EL ARGUMENTO GUBERNAMENTAL

La delegación boliviana defendió la posición de la inviabilidad de incluir a la mara en el CITES y, para ello, argumentó que es sólo competencia de los países poseedores del recurso decidir sobre ese aspecto. En este caso manifestó que la propuesta fue elevada por la delegación de los Países Bajos.

En el documento que resume la posición del gobierno boliviano en esa reunión, se señala que existen pruebas científicas y técnicas referidas al manejo sostenible de los bosques tropicales en Bolivia y otros países de América Latina (Trinidad Tobago, Brasil, Perú, entre otros), cuyos resultados "muestran el éxito de la regeneración natural de la especie mara en Bolivia".

En respuesta a las afirmaciones que señalan el peligro de extinción de la mara en Bolivia, la delegación oficial afirmó que "no hay evidencia científica concluyente, que demuestre el daño sobre el tamaño de la población que ponga en peligro la supervivencia de la especie, es más, existe abundante regeneración natural de la mara en bosques vírgenes y en concesiones de explotación en Bolivia. Así lo demuestra por ejemplo, el proyecto del bosque Chimanes".

Según información gubernamental difundida en la reunión, la reforestación de la mara viene siendo ejecutada en el país desde 1960 en pequeñas áreas por propietarios privados de la tierra, con lo cual, se afirmó, el aprovechamiento de la madera en esas condiciones garantiza el uso adecuado del recurso.

HACIA UN DESARROLLO SOSTENIBLE

La posición del gobierno boliviano, según consta en el documento, no está referida a una sola especie como es la mara sino a un manejo integral de los bosques, a través de regulaciones que contemplará la nueva ley forestal, que promueve cambios estructurales y de actitud hacia un manejo sostenible de los recursos.

"En el tema de la conservación genética de la especie mara, el gobierno ha creado un Sistema Nacional de Areas Protegidas. Además, existe el Programa Juan Sembrador de Mara, que ha establecido dos bancos de siembra de mara en la Reserva Nacional Forestal El Choré, en el norte de Santa Cruz".

Asimismo, se informó en la asamblea de CITES que Bolivia es miembro de la Organización Internacional de Maderas Tropicales y que ha cumplido lo que prescribe, ya que a partir del año 2.000 todos los productos derivados de maderas tropicales necesariamente tienen que venir de bosques manejados en bases sustentables.

LA POSICION COLOGISTA

Sin embargo, algunas organizaciones del país, como el Foro Boliviano sobre el Medio Ambiente (FOBOMADE), que agrupa entre otras instituciones a la Liga de Defensa del Medio Ambiente (LIDEMA), así como representantes de grupos étnicos, han denunciado la depredación de la especie mara, tanto por parte de empresas madereras como por grupos de colonizadores.

Representantes de FOBOMADE dirigieron hace dos semanas una carta a la asamblea de la CITES, antes de que fuera sometido a votación el tema de la inclusión de la mara.

Su argumento estuvo orientado a despertar la conciencia de los demás países integrantes de la Convención, sobre el riesgo inminente que corre esa especie, considerada como una de las más valiosas de la región tropical boliviana.

En los últimos 10 años

Mejoró la calidad de vida de las mujeres bolivianas

Según Encuesta Nacional de Demografía y Salud (ENDSA '94) la calidad de vida de los niños también tiene tendencia a mejorar.

La nueva encuesta a nivel nacional revela que durante los últimos diez años se logró mejorar la calidad de vida de las mujeres y los niños, pese a que los datos de este trabajo establecen que grandes sectores de la población boliviana no tienen acceso a los servicios sociales y de salud básicos.

El jefe del Proyecto Encuesta Nacional de Demografía y Salud (ENDSA'94), Mario Gutiérrez explicó que la tasa de fecundidad disminuyó a 4.8 hijos por mujer, de 6.5 en los años de la década de los '70.

La última encuesta que se levanta cada cinco años por el Instituto Nacional de Estadística (INE), revela cambios muy positivos para la población boliviana. "Menos mujeres mueren en la actualidad por causas relacionadas con el embarazo, el parto y el puerperio: la mortalidad materna disminuyó de 416 muertes por 100.000 nacimientos a 390 en los últimos 10 años", señala el informe.

Asimismo, explica que el 45 por ciento de las parejas usa en la actualidad métodos de planificación familiar con el objeto de alcanzar el tamaño ideal de la familia, en comparación con el 24 por ciento en 1983 y 30% en 1989.

Con relación a la población infantil, señala que el mayor número de niños alcanza ahora su primer aniversario: entre 1982 y 1992, la tasa de mortalidad infantil disminuyó de 105 a 75 muertes por mil nacimientos. "Los resultados deben sensibilizar a toda la comunidad respecto a la dura tarea que resta para alcanzar índices óptimos de bienestar social", dijo Judy Araujo, director del INE, durante la presentación del informe de resultados de la encuesta.

El documento al referirse a las condiciones de las viviendas, señala que muchos hogares carecen de los servicios básicos que se requieren para garantizar niveles aceptables de salud y bienestar. "Aproximadamente 36 % de las viviendas del país no cuenta con electricidad y otro tanto no tiene acceso a agua potable. El 41 por ciento de los hogares tiene piso natural o rústico y más de las dos terceras partes (68 por ciento) no tienen conexión para disposición de excretas".

Si bien la fecundidad ha disminuido en Bolivia, la mayoría de las mujeres tiene todavía muchos más hijos de los que desea. Las mujeres entrevistadas consideran en promedio 2.5 hijos como tamaño ideal de la familia, pero la tasa actual de fecundidad es casi el doble, 4,8 hijos por mujer.

Con relación a la salud materna, explicó que la atención durante el embarazo es un factor clave para un parto exitoso, pero muchas mujeres en el país no reciben atención profesional. Casi la mitad de los nacimientos en los últimos tres años (47%) no recibió atención prenatal y 40 por ciento de los nacimientos ocurrió sin asistencia profesional.

Aunque la mortalidad materna está disminuyendo, las mujeres bolivianas tienen todavía uno de los riesgos más altos de morir por causas asociadas con la maternidad en América Latina. En el Altiplano mueren actualmente 591 mujeres por cada 100.000 nacimientos, más del doble de lo encontrado en el Valle (286 muertes) y el Llano (166 defunciones).

La mortalidad infantil ha disminuido en forma importante, pero es todavía la más alta de Sudamérica. De particular preocupación es el hecho de que en Potosí, casi 1 de cada 8 nacimientos (136 por mil) muere antes de cumplir un año de vida.

Los indicadores de salud infantil están mejorando, pese a que un elevado porcentaje aún está todavía desprotegido contra las enfermedades o sufre de desnutrición crónica.

Finalmente señaló que casi la tercera parte de niños de 1 año (63 por ciento) no ha recibido todas las vacunas y 15 % no ha recibido ninguna vacuna. Apenas 20 % de esos niños recibió todas las vacunas durante el primer año de vida.

BANCO CENTRAL DE BOLIVIA

CONVOCATORIA PARA LA ASIGNACION DE RECURSOS DE DESARROLLO Nº 22/94

El Banco Central de Bolivia convoca a las Entidades Financieras Bancarias y No Bancarias, que se encuentren debidamente habilitadas por su Directorio, a participar en la Asignación de Recursos de Desarrollo.

La fecha y hora límite para la presentación de propuestas será el día jueves 8 de diciembre del año en curso, hasta horas 9:00 a.m. en las oficinas de la Gerencia de Desarrollo (piso 8), del Banco Central de Bolivia.

El acto público de apertura de sobres de propuestas se realizará a horas 11:00 a.m. del mismo día, en la mencionada Gerencia.

Las Líneas, Tasas Base y montos a ser ofertados serán los siguientes:

LINEA DE CREDITO	TASA BASE %	MONTO OFERTADO US$.
PROG. DE CRED. MULTISECTORIAL BID 629/OC-BO	8.45	3.500.000.-
PROG. DE CRED. MULTISECTORIAL BID 830/SF-BO	9.81	500.000.-
PROG. GLOBAL AGROPECUARIO BID 213/IC-BO	8.46	4.000.000.-
BCB/CAF SECTOR PRODUCTIVO	10.19	3.500.000.-
CAF-SAFICO EXPORTACIONES	8.94	2.500.000.-
TOTAL		14.000.000.-

La Paz, 1 de diciembre de 1994

EMPRESA METALURGICA VINTO
CORPORACION MINERA DE BOLIVIA

VINTO (ORURO), 01 DE DICIEMBRE DE 1994
SAS-I-1398/94

LA EMPRESA METALURGICA VINTO EN PREVISION A LO DISPUESTO POR EL REGLAMENTO DE ADQUISICIONES QUE REGULA EL D.S. 21660 (INVITACIONES DIRECTAS), TIENE A BIEN INVITAR A TODAS LAS EMPRESAS/FIRMAS ESTABLECIDAS EN EL PAIS, PRESENTAR OFERTAS PARA NUESTROS SIGUIENTES PEDIDOS:

PEDIDO I-6-0052/94 1RA. INVITACION

200 PZAS. VALVULAS DE PASO A DIAFRAGMA
DN = 50
PN = 10
MATERIAL CUERPO GG25 CON BRIDAS
FLUIDO A CONTROLAR = AGUA CON ρ = 1000 KG/M3; T = 60 GRADOS CENTIGRADOS

10 PZAS. VALVULAS DE PASO A DIAFRAGMA
DM = 100
PN = 10
MATERIAL CUERPO GG25 CON BRIDAS
FLUIDO A CONTROLAR = AGUA CON ρ = 100 KG/M3/M3; T = 60 GRADOS CENTRIGRADOS

PEDIDO I-6-0051/94 1RA. INVITACION

PARA COMPRESORAS MARCA INGERSOLL RAND CENTAC II; SERIE Nº M83-2660 REVO 2CII35 MX2LP; Nros. DE PARTE 1X2876 y 1X2877

20 PZAS. ELEMENTO DE FILTRO
CODIGO VE 1103 - 2424 - 093
EFICIENCIA 98%; 15 MICRONES
CAPACIDAD NOMINAL 2500 CFM
TAMAÑO 24" x 24" x 1 1/2"

10 PZAS. ELEMENTO DE FILTRO
CODIGO VE 3305 - 2424 - 164
EFICIENCIA 99.97%, 2 MICRONES
CAPACIDAD NOMINAL 2500 CFM
TAMAÑO 24" x 24" x 11 1/2"

ADJUNTAR DOCUMENTACION REQUERIDA DE ACUERDO AL REGLAMENTO DE ADQUISICIONES PARA INVITACIONES DIRECTAS EN ACTUAL VIGENCIA. LAS OFERTAS QUE NO CUMPLAN ESTAS CONDICIONES NO SERAN TOMADAS EN CUENTA EN LOS CUADROS COMPARATIVOS. PLAZO DE ENTREGA ES EL 16 DEL PRESENTE MES HRAS. 16.00 P.M. EN SUB GERENCIA ADMINISTRATIVA E.M.V. ORURO-BOLIVIA.

LA EMPRESA

POLICIA NACIONAL
COMANDO DEPARTAMENTAL
La Paz - Bolivia

La Paz, diciembre 1ro. de 1994

Al señor
Gral. Luis Rocha Martínez
COMANDANTE GENERAL DE LA POLICIA NACIONAL

Presente.

Señor General:

Es altamente honroso el dirigirme a su Despacho, a objeto de hacerle llegar a nombre del Estado Mayor Departamental, Directores y Comandantes de Organismos y Unidades Operativas de la Guarnición Policial de La Paz y mío en particular, las más sinceras felicitaciones por la oportuna representación efectuada al Lic. Carlos Palenque Avilés, Director del Sistema de Radio y Televisión Popular (R.T.P.).

Señor Comandante General, la Guarnición Policial de La Paz en todos sus estamentos expresan su indignación y repudio por las actitudes de algunos malos camaradas que afectan no solamente la honorabilidad y capacidad profesional de los Jefes aludidos, sino también fundamentalmente a la familia y la Institución en su conjunto.

La defensa realizada por su digna probidad, precautela fundamentalmente la integridad de la Policía Nacional, hecho que compromete al Comando Departamental, a los Organismos y Unidades Operativas a continuar mejorando la imagen institucional en concordancia con la política de superación impartida por su autoridad.

Con este especial motivo, renuevo al señor Comandante General de la Policía Nacional, las expresiones de mi consideración más respetuosa.

POLICIA NACIONAL COMANDO DEPARTAMENTAL JEFE ESTADO MAYOR SECRETARIA GENERAL LA PAZ - Bolivia

Crnl. DESP. Jaime A. Escobar López
COMANDANTE DEPARTAMENTAL DE POLICIA

El domingo en Chimoré

Canciller presentará Plan Maestro de Desarrollo del Trópico de Cochabamba

El ministro de Relaciones Exteriores, Antonio Araníbar, y autoridades del Ministerio de Gobierno presentarán el próximo domingo, en la localidad de Chimoré (Chapare), el Plan Maestro de Desarrollo del Trópico Cochabambino, según anunció ayer el director del Fondo Nacional de Desarrollo Alternativo (FONADAL), Gastón Martinic.

Dijo que las autoridades gubernamentales entregarán el documento a representantes de las federaciones de productores de coca, alcaldías municipales y pobladores de esa región.

"El documento que se entregará el día domingo en Chimoré ha sido concluído y será el señor canciller, como presidente del FONADAL, quien hará entrega oficial", afirmó la autoridad.

El Plan Maestro contiene los nuevos lineamientos de la política sobre desarrollo alternativo del gobierno del Presidente Gonzalo Sánchez de Lozada, da prioridad a la concertación de objetivos entre cocaleros y autoridades, a diferencia de anteriores políticas que estaban basadas en la imposición de políticas sobre la materia.

"Hay un cambio fundamental que es la participación y la concertación, y fruto de eso es el documento que va a comenzar a regir la política de desarrollo del Chapare", subrayó Martinic.

Agregó que el documento fue elaborado en consenso con los dirigentes de los productores de coca del Chapare y que el diagnóstico alcanzado revela que la potencialidad de esa zona no es aprovechada adecuadamente.

En ese sentido, puso como ejemplo que la red de energía eléctrica instalada en el Chapare, ofrece opciones para incrementar la incipiente actividad agroindustrial en la región.

De acuerdo con la autoridad, desde 1988 la inversión en el Chapare alcanzó a 200 millones de dólares, de los cuales 50 millones corresponden a las Naciones Unidas, 110 millones provienen del apoyo bilateral de Estados Unidos, además de un monto adicional por la erradicación voluntaria de coca excedentaria.

Con inversión de 3,5 millones de dólares

Comenzó despoblamiento del Isiboro-Sécure en el Chapare

600 familias erradicarán 1.200 hectáreas de coca en el Parque Nacional y serán trasladadas a la región de Tablas Monte, ubicada detrás de la Serranía Tunari.

El director del Fondo Nacional de Desarrollo Alternativo (FONADAL), Gastón Martinic, confirmó ayer que el proyecto de transmigración, de 600 familias del parque nacional "Isiboro Sécure" a la región de Tablas Monte, está totalmente concluído.

Dijo que la primera fase del proyecto, propuesto por los colonos a cambio de proyectos de desarrollo integral por la erradicación de 1.200 hectáreas de coca del parque nacional, tendrá un costo de 3,5 millones de dólares, que serán erogados por FONADAL.

"Es uno de los proyectos de transmigración voluntaria de familias que quieren salir de la zona del Chapare, principalmente del parque Isiboro Sécure. El proyecto ha sido concluido y tenemos un calendario para empezar las primeras actividades y construir caminos de acceso", aseveró la autoridad.

De acuerdo con la explicación de Martinic, el proyecto es el virtual inicio de un masivo despoblamiento de los asentamientos ilegales en el parque nacional, cuyo costo final aún no fue cuantificado.

CONVENIO SUSCRITO

El pasado 13 de agosto, cerca de 600 familias de colonizadores del parque nacional, representados por Víctor Estrada, suscribieron un convenio con el secretario de Defensa Social, Mario Soliz, y el prefecto de Cochabamba, Germán Lema.

Los colonizadores agrupados en una asociación de campesinos, se comprometieron en aquella oportunidad a erradicar 1.200 hectáreas de coca excedentaria, pero al mismo tiempo pusieron como condición que el Poder Ejecutivo, a través de FONADAL, ejecute obras de mejoramiento de la carretera Corani Pampa-San José, construcción de un puente sobre el río Palcamayu, así como la otorgación de asistencia técnica financiera para las nuevas actividades agrícolas.

Es ese sentido, el convenio establece la dotación de títulos de propiedad de 20 hectáreas de tierras en Tablas Monte, en beneficio de cada familia campesina.

El compromiso asumido determina desarrollar actividades agrícolas y ganaderas, como opción al cultivo de la coca.

Candidato a jefe de ADN pide renuncia de dirigentes y retorno de Banzer

Las elecciones internas en ADN han desatado una abierta pugna en ese partido. Ayer el candidato a la jefatura "adenista", Fernando Kieffer ha pedido la renuncia del comité político nacional y la convocatoria a una asamblea extraordinaria para elegir a un organismo partidario con capacidad para organizar los comicios internos.

La reunión del comité político no pudo realizarse ayer para definir asuntos operativos sobre los comicios partidarios. Kieffer atribuyó el fracaso de la reunión a la falta de convocatoria y a la pérdida de "fuerza moral" de los integrantes.

El dirigente sostiene que la asamblea extraordinaria debe solicitar el retorno de Hugo Banzer para la conducción interina de la jafatura a fin de garantizar el proceso eleccionario.

Kieffer descalificó al comité político nacional como organismo imparcial para conducir el proceso eleccionario por estar integrado por allegados a Jorge Landivar, otro de los candidatos a la jefatura.

"A Jorge Landivar se le prolongó el mandato de jefe nacional para administrar el proceso electoral a condición -dijo- de que no sería candidato, pero rompió su compromiso y decidió postularse a la jafatura, por tanto perdió el mandato", dijo el dirigente.

Según Kieffer la "fuerza del movimiento interno obligará a los actuales dirigentes del comité político a retirarse".

Cárdenas: "Ni se nos ha cruzado por la cabeza la idea del gasolinazo"

Mauricio González

CAMPO CARRASCO-COCHABAMBA, 1 (PRESENCIA).- "Llevamos ya casi un año y medio de gobierno y ni se nos ha cruzado por la cabeza la idea del gasolinazo porque es una solución simple, simplista, y que afecta negativamente al pueblo", afirmó hoy aquí el presidente a.i. de la república, Víctor Hugo Cárdenas Conde.

Sostuvo que en las actuales condiciones "no hay ningún argumento que favorezca una medida de esta naturaleza, porque al gobierno le interesa proteger la economía, sobre todo, de los sectores populares. Queremos garantizar el poder adquisitivo particularmente de los sectores de bajos ingresos, por eso de forma parcial la Ley 843 está orientada a impedir o evitar un gasolinazo. Creemos que estas medidas tributarias pueden ayudarnos a mejorar la recaudación tributaria", declaró.

El mandatario, quien fue el encargado de abrir la válvula del gasoducto Carrasco-Colpa, inaugurado hoy aquí, en este que es uno de los campos petrolíferos más importantes del departamento, se refirió también a los problemas impositivos que enfrenta el gobierno, especialmente, porque "hay gente que en nuestro país debería pagar sus impuestos y no lo está haciendo".

"La evasión tributaria es un problema que tenemos que solucionar" aseveró a tiempo de explicar que el proyecto de ley que el Poder Ejecutivo envió al Legislativo está orientada a superar estos inconvenientes y, más aún, pretende favorecer a los sectores de bajos ingresos que, por ejemplo, tenían que pagar un impuesto al consumo de electricidad.

Admitió que se pretende subir el Impuesto a las Transacciones del 2 al 3 %, pero también se trabaja para que el número de contribuyentes sea mayor. "Creo que estos mecanismos pueden ayudarnos aún a mejorar el número de la gente que pueda pagar", acotó.

Dijo que cuando los impuestos son muy altos la gente en lugar de pagar los elude. "El secreto es que los impuestos se apliquen a todos y de la forma más adecuada y el gobierno tiene propuestas claras" señaló antes de dar cuenta que el Impuesto a la Renta Presunta de Empresas (IRPE) desde 1986 hasta ahora ha demostrado virtudes, pero también defectos, "entonces estamos cambiándolo al Impuesto a las Utilidades. Creo que en esta forma podemos ir perfeccionando el sistema tributario".

Cárdenas Conde aseguró que la gestión terminará con una tasa de crecimiento entre 4,3 y 4,5 % mayor que años anteriores. Destacó la reducción del déficit fiscal de 6,7 % a 3,3 % "sin necesidad de aumentar impuestos ni gasolinazo" por lo que "esta es la forma de defender la economía popular. Es cierto que queríamos mejorar los ingresos, sobre todo de escasos recursos; queríamos mejorar la educación y salud pero para ello estamos trabajando".

Víctor Hugo Cárdenas

Convocó al sector privado a todos los bolivianos para trabajar en la reactivación del aparato productivo ya que ningún sector puede actuar en forma aislada y enfrentarse a un desafío que es de todo el país. El gobierno está en el desafío. Tiene que trabajar con la seriedad, pero también el sector privado tiene que asumir su rol y responsabilidad en esa tarea", manifestó.

INGENIERO CIVIL JUNIOR

Para apoyo en labores de valuación de terrenos y construcciones. Requerimos 2 profcionales.

Remitir referencias a casilla 4603, La Paz, hasta el día viernes 9 del mes en curso.

La Paz, diciembre de 1994

El día 29 de noviembre, en ocasión de recordar el 58 Aniversario de la Fundación de la Confederación de Ferroviarios y Ramas anexas de Bolivia, fue condecorado el señor Don Angel Gómez García como fundador de la C.O.B. y la Confederación.

FONDO COMPLEMENTARIO DE SEGURIDAD SOCIAL DEL MAGISTERIO

COMUNICADO

EL FONDO COMPLEMENTARIO DE SEGURIDAD SOCIAL DEL MAGISTERIO, comunica a los señores Directores de Establecimientos de Educación FISCAL, PARTICULAR y PADRES DE FAMILIA, que en cumplimiento a la Ley 1490 tienen la obligación de adquirir PAPELETAS VALORADAS DE DESQUITE para exámenes de revalidación para cada asignatura, en las siguientes direcciones:

LA PAZ: EDIFICIO LOZA (Av. América Esq. Pando) Mezanine.
EL ALTO: Calle Kilómetro 7 - Agencia Regional FOCOSSMA.
En el interior del País en nuestras oficinas de FOCOSSMA.
Los señores Directores, una vez concluidos los Exámenes de Desquite, deben entregar en nuestras Oficinas de FOCOSSMA una copia de la nómina de alumnos reprobados y que dieron estas pruebas, las mismas que serán remitidas a la Dirección Departamental de esta ciudad y Regionales en el interior de la Secretaría Nacional de Educación, previo análisis del caso.

El costo de Papeleta Particulares: Bs. 5,oo
El costo de Papeleta Fiscales: Bs. 2,oo
La venta de estas Papeletas de Desquite es de exclusividad del FOCOSSMA.

La Paz, 1° de diciembre de 1994

RELACIONES PUBLICAS FOCOSSMA.

• *Amigo comerciante o empresario:*

• *Para sus clientes o amigos*

• *Una Buena Canasta Navideña...*

En estas fiestas de fin de año llenas de paz, amor y felicidad, debe incluir los deliciosos productos Nestlé:

- Quality Street de Mackintosh
- Corn Flakes
- Nescafé
- Milo
- La Rosa

IMPORTADO Y DISTRIBUIDO POR Nestlé BOLIVIA

LA PAZ
Telf.: 430909

BANCO CENTRAL DE BOLIVIA
RECIBIDO
02 DIC. 1994

Empresarios deben aprender de la COB, dice Durán

Los presidentes de las cámaras legislativas manifestaron su rpresa por el tajante rechazo de los empresarios al incremento de s tasas impositivas y adelantaron que, a pesar de esa negativa, el uste debe ser considerado y eventualmente aprobado por el rlamento, por ser necesario para los intereses del país.

El presidente de la Cámara de Senadores, Juan Carlos Durán, o sentirse extrañado por el comunicado público mediante el cual Confederación de Empresarios Privados de Bolivia (CEPB) recha- el proyecto de reforma a la Ley 843.

Criticó al sector empresarial por su comportamiento, similar al e adoptan los partidos políticos, de publicar comunicados que no flejan criterios gremial-empresariales sino políticos, cuando deerían optar por el diálogo con el Poder Ejecutivo, para encontrar rreglos" a los temas cuestionados.

Luego de instar al diálogo, Durán llamó a los empresarios a prender" de la Central Obrera Boliviana (COB), que se sienta a alogar incluso meses y al final obtiene resultados, aunque no en do. Por eso "la COB es más práctica", dijo.

Su colega, Javier Campero, presidente de los Diputados, dijo e le parecía normal que los empresarios rechacen el incremento, rque "nadie gusta pagar impuestos", pero le pareció impropio que gremio empresarial se niegue a dialogar para lograr soluciones gociadas. "Estamos dispuestos a oirlos y si sus razones son lederas se atenderá, pero nosotros creemos que la opción que está ndo el gobierno es preferible a un gasolinazo, cuyo efecto es ucho más duro", manifestó.

A su vez, el presidente de la Comisión Económica del Senado, uillermo Richter, señaló que los empresarios están distorsionando propuesta del gobierno, porque no se trata de mayores impuestos no de sustituir un impuesto por otro, sin ninguna carga adicional.

"Los empresarios siempre cuestionaron el Impuesto a la Renta esunta (IRPE), el gobierno atendió ese reclamo, pero el Estado ebe buscar mecanismos de compensación a ese impuesto", dijo al plicar que las recaudaciones del IRPE significan el 3,2% del PIB, que equivale a 150 millones de dólares que debe ser compensas.

A su vez, Durán criticó el pedido del "gasolinazo" hecho por lgunos sectores empresariales", señalando que el ajuste sería un puesto ciego, recesivo y que cargaría sobre el pueblo todas las nsecuencias adversas.

Los empresarios se reunieron con la Comisión Económica de las s cámaras y están buscando apoyo de los partidos de oposición ra hacer un frente común, a fin de impedir la aprobación del uste impositivo. Al respecto, Richter recomendó a los empresarios mar contacto también con el oficialismo.

Por su parte, los parlamentarios de oposición apoyaron la cisión de los empresarios y señalaron que el gobierno no debe plicar ningún ajuste cuando los sectores más afectados se oponen la medida. "El gobierno ha quedado solo y no debería insistir en propuesta", señaló Fernando Kieffer (ADN).

UCS, CONDEPA y empresarios se unen contra reforma impositiva

La Confederación de Empresarios Privados de Bolivia (CEPB) se reunió ayer con los máximos líderes de los partidos opositores UCS y CONDEPA, de quienes logró solidaridad y apoyo al rechazo de la propuesta gubernamental de modificar la Ley 843.

Cumpliendo resoluciones de su Congreso Extraordinario, una comitiva de la CEPB se reunió, por separado, con Max Fernández y Carlos Palenque, a quienes explicó sobre las reformas tributarias que el gobierno presentó al Poder Legislativo para su consideración y aprobación.

APOYO DE UCS

Al final de la reunión entre Fernández y la CEPB, realizada al mediodía de ayer en dependencias de la Cervecería Boliviana Nacional (CBN), el dirigente "ucesista" mantuvo un hermetismo total ante la prensa, por lo que ésta sólo pudo recurrir a la información proporcionada por Carlos de Chazal.

El presidente de la CEPB informó que el empresario expresó el apoyo de su partido para el rechazo del proyecto de Ley de Reforma Tributaria y prometió los votos de sus parlamentarios para respaldar la propuesta empresarial.

Destacó que se dio una plena coincidencia acerca de que los impuestos no deben ser incrementados. La CEPB no quiere que se suba el impuesto a las transacciones ni que se apliquen alícuotas arbitrarias a las utilidades y Fernández fue claro al prometer que la bancada "ucesista" rechazará el proyecto de ley gubernamental, precisó.

Según el análisis de Fernández, con las modificaciones tributarias se elevará el impuesto al consumo específico que paga la CBN, por lo cual esa empresa deberá incrementar sus costos que luego deberán ser transferidos al consumidor, dijo de Chazal.

Añadió que desde Tarija informaron que el impuesto al consumidor significará un incremento del 400% en los vinos y singanis, lo que provocará la muerte del sector vitivinícola.

APOYO CONDEPISTA

En horas de la tarde, Carlos Palenque, acompañado de algunos parlamentarios "condepistas", recibió en las oficinas del sistema "RTP" a la comitiva empresarial, encabezada por el vicepresidente de la CEPB, Oscar Aguilar.

Luego de una reunión de una hora y media, el líder de CONDEPA expresó públicamente su respaldo total a las propuestas de los empresarios, porque el proyecto de reforma a la Ley 843 provocaría un incremento irracional de impuestos, mayor recesión, desempleo y la destrucción del empresariado boliviano, en beneficio de la apertura del país a las grandes transnacionales.

"Hoy recibimos un informe de la CEPB y la posición de CONDEPA es dar todo el respaldo a grandes, medianos y pequeños empresarios, por lo que en adelante en el debate parlamentario enfrentaremos la propuesta del gobierno para rechazarla", precisó el dirigente.

Por su parte, Aguilar expresó su satisfacción porque recibieron del jefe de CONDEPA su más amplia solidaridad. "Tenemos una coincidencia en muchos de los sentidos, respecto del rechazo a la propuesta de modificación de la Ley 843", precisó.

PROPUESTA DE CREAR NUEVOS CONCEPTOS DE IMPUESTOS

El vicepresidente de la CEPB comentó que de darse el incremento de los impuestos, no sólo se provocará la elevación del precio de bienes y servicios, sino que generará una recesión que anulará la capacidad productiva de la empresa privada.

"Se reducirá la capacidad de exportación y en consecuencia la capacidad de competitividad a nivel internacional, lo que a su vez provocará un estrangulamiento del aparato productivo nacional, afectando a toda la población", pronosticó.

Planteando una posible solución, Aguilar dijo que no se debería recurrir al expediente del incremento de impuestos, sino que "deben crearse nuevos conceptos de impuestos que no afecten la capacidad adquisitiva de los salarios".

Adelantó que la CEPB está dispuesta a "conciliar criterios y establecer contactos necesarios con los poderes Ejecutivo y Legislativo, para llegar a una solución consensuada en beneficio del país".

CEPB de acuerdo en conciliar criterios con los poderes Ejecutivo y Legislativo para llegar a "solución de consenso".

alenque: Gobierno del MNR e parece más al de la UDP

El jefe nacional de DEPA, Carlos Palenque, paró al gobierno actual del R y sus aliados con el de la lad Democrática y Popular P), por sus incoherencias nanentes y comportamienrático.

Yo haría un paralelismo en el gobierno de la UDP, encado por Hernán Siles Zuazo, actual del MNR y sus alia- encabezado por Gonzalo hez de Lozada, por sus pones erráticas e incoherenpermanentes y el gravismo, casi irreparable, a la ecola nacional", precisó ayer.

uego de una prolongada ión con la dirección de la éderación de Empresarios ados de Bolivia (CEPB), Pae se mostró solidario con npresariado boliviano, al calificó de "motor de la ucción", junto a otros sec- como los artesanos y peos productores.

alificó de "mal intencionaI gobierno, porque éste justa la elevación del impuesto nsumo específico, para nar sus recaudaciones a ciar programas de salud y ación. Pero con una antey, dijo, el gobierno se desde esos servicios transfiolos a los municipios, lo videncia la incoherencia o nagogia gubernamental.

UE EL PRESIDENTE O SEA TERCO"

firiéndose a la posición cialismo, de que la pobloo debería preocuparse del de los Bancos Sur y Cochabamba, Palenque manifestó: "¡Dios mío! Esto es terrible. ¿Cómo no hemos de preocuparnos del cierre de dos bancos? Eso ya es una demostración de cinismo".

Agregó que la quiebra de los dos bancos es la muestra de como "el modelo neoliberal está haciendo aguas, porque está totalmente agotado, por lo que el Presidente de la República no debe ser tan terco y le corresponde ceder para iniciar un nuevo modelo".

Según Palenque no hay nada que rescatar, porque el modelo actual significó la disolución de la familia, se incrementó la criminalidad y la delincuencia, se multiplicaron los suicidios; el desempleo es insoportable, afirmó, porque las empresas cerraron sus puertas y las que funcionan lo hacen sólo en el 25% de su capacidad instalada, por lo que el país está virtualmente paralizado.

NUEVOS INCREMENTOS

Palenque lamentó que frente al cuadro descrito, el gobierno anunció, además, el futuro incremento paulatino de los precios de la gasolina premium, superior y kerosene, que significará un duro golpe a la economía de los sectores populares y del empresariado.

Por último, reivindicó su "modelo productivo del desarrollo endógeno y el potenciamiento industrial". Bolivia necesita producir para lograr fuentes de trabajo y mejorar las condiciones de vida de la población, finalizó.

Zona latinoamericana de libre comercio

Propuesta de Bolivia recibe apoyo para Cumbre de las Américas

El Presidente Gonzalo Sánchez de Lozada después de sostener ayer en México una reunión con su colega argentino Carlos Saúl Menem, recibió apoyo a su propuesta de crear una zona latinoamericana de libre comercio para ingresar al Siglo XXI, la que -anunció- será presentada a la Cumbre de las Américas que se realizará en Miami (Florida, EE.UU.), entre el 9 y 10 del presente mes.

En una entrevista concedida a un canal de televisión internacional, el Primer Mandatario boliviano, que se encuentra en México para asistir a la posesión del nuevo presidente de ese país, Ernesto Zedillo, informó que se entrevistó ayer con Menem y dijo que "hemos hablado de la Cumbre de las Américas donde veo que hay bastante coincidencia entre Bolivia y Argentina, y hay que fijar lo del mercado común".

Subrayó a la televisión que "fue una reunión positiva y muy amigable, con contenidos concretos". Además el Primer Mandatario Boliviano se mostró satisfecho por la reunión con su colega argentino.

Por su parte, el Ministerio de Comunicación Social, mediante boletín oficial informó que la reunión entre los presidentes se realizó ayer en horas de la mañana en la suite del hotel donde Sanchez de Lozada se encuentra alojado.

Según la versión oficial, "el Presidente Carlos Saúl Menem manifestó su voluntad de apoyar la propuesta del Presidente boliviano que será presentada en Miami".

"Hemos hablado de la Cumbre de las Américas para la que existe bastante coincidencias entre Argentina y Bolivia respecto a la necesidad de fijar una fecha para la realización del mercado común", dijo Sánchez de Lozada.

El Presidente boliviano -continúa-, anunció además que hará esa propuesta a los 14 mandatarios latinoamericanos que asistieron a los actos de transmisión del mando presidencial de México.

La propuesta del gobierno boliviano "es llegar al año 2000 con un mercado común que permita a los países como Bolivia exportar su capacidad de producción y trabajo en vez de exportar profesionales capaces o droga".

Por su lado, el canciller boliviano, Antonio Aranibar, que también se encuentra en México, anunció la posibilidad de que su colega argentino Fernando Di Tella visite el país el próximo año en el marco de la política bilateral que llevan adelante los gobiernos de Bolivia y Argentina.

Aranibar manifestó que la reunión de los dos mandatarios sirvió para reafirmar la amistad entre Argentina y Bolivia y que, como resultado de ese encuentro, se podría consolidar el acercamiento entre ambos pueblos en busca de una mayor cooperación.

Entrevista con Menem: cientos de bolivianos indocumentados en Argentina dejarán de ser ilegales.- Canciller argentino Di Tella visitará el país en 1995.

da día una nueva experiencia"

nguna autoridad recibió a isión de policías en Mozambique

eve oficiales de la Policía, dentes de la República de mbique (Africa) fueron res ayer por familiares y s, en una espontánea cela de bienvenida en el aeto internacional de El Alto. ededor de las 9:45 horas, onave que transportó al gente policial ingresó a la orma de la terminal aérea nas de familiares, camay amigos dieron una a bienvenida a quienes, mera vez en la historia de tución, se trasladaron el lio pasado a una nación jada, para cumplir una encomendada por la zación de las Naciones s.

da día fue una nueva ncia", es la frase que rela presencia de los 10 s de policía en Mozam- Uno de ellos, el Tcnel. Aramayo, retornó el vier- de noviembre.

CENAS LLENAS EMOCION

s ya regresaron y vivier escenas conmovedo- el reencuentro con la la esposa, los hijos y los das que fueron a reci- aunque fue notoria la la de las principales au- es del Ministerio de Gobierno y del propio comandante, el general Luis Rocha.

"Felicidades por el éxito de la misión, por haber hecho quedar tan bien el alto nombre de la institución policial por el bien de la patria. Tengan un feliz retorno a sus hogares", afirmó el coronel Freddy Chávez, jefe policial que representó al general Rocha, según explicó.

Minutos más tarde, el reencuentro de los oficiales con sus seres queridos fue una escena emotiva. Muchos de ellos no pudieron contener sus lágrimas y entre abrazos y besos sintieron el afecto de sus seres queridos que, desde tempranas horas de la mañana, aguardaron impacientemente que el avión de una línea comercial argentina tocara tierra en el aeródromo de El Alto.

EXPERIENCIAS INOLVIDABLES

Más serenos, los oficiales contaron sus experiencias a los pocos periodistas que requirieron sus expresiones.

"Ha sido un éxito el trabajo que hemos desempeñado y prueba clara de ello es que hemos recibido una invitación de la ONU, para ir a Angola posteriormente", dijo el jefe de la misión boliviana, coronel Jorge Acosta, quien agregó que 29 países participaron en la misión de paz.

Por su parte, el My. Carlos Quiroga dijo que la misión fue una experiencia que nunca será olvidada. "El trabajo mancomunado es importante, así lo hemos comprobado en aquel país", destacó.

Asimismo, el Tcnel. Juan José Pérez relevó que el respeto a los derechos humanos, desconocido antes de la intervención de la ONU en el país africano, fue el punto alto de la misión que cumplieron.

"Garantizamos que no se violen los derechos de las personas y esa es una labor que nos enorgullece", apuntó.

CADA DIA UNA EXPERIENCIA

El My. Celso Zurita afirmó que la estadía de más de 150 días de permanencia en Mozambique, representó para ellos que "cada día sea una nueva experiencia y conocer un país hermoso, que está destruido, pero está en camino de recuperación".

Retornaron los teniente coroneles Jorge Acosta, Juan de la Cruz Alfaro, Ismael Zenteno, Juan José Pérez, los mayores William Torrico, Carlos Humberto Quiroga, Celso Zurita, Gonzalo Macuaga y Nelson Velasco.

REPUBLICA DE BOLIVIA
MINISTERIO DE CAPITALIZACION

La Paz, diciembre 1°, 1994
Cite: mc/D/1035

Señor:
Oscar Salas Moya
SECRETARIO EJECUTIVO
CENTRAL OBRERA BOLIVIANA
Presente.

Señor Secretario Ejecutivo

La actitud asumida por la Central Obrera Boliviana al no invitar a la representación del Gobierno Nacional a las deliberaciones del II Congreso de Seguridad Social que ha convocado, constituye un hecho inédito en eventos de esta naturaleza y dificulta la apertura a un amplio diálogo sobre el tema del "Régimen de Pensiones" que configurará la paralela elaboración de un proyecto de Reforma, que el Gobierno Constitucional tiene el deseo que expresa el mayor consenso y surja de una amplia y exhaustiva consulta.

Consideramos que en el contexto del espíritu tripartito que caracteriza el relacionamiento de las entidades de los trabajadores, empresarios y gobierno en el marco de la democracia, no deberían surgir actitudes que dificulten la participación en el diálogo de la problemática nacional de ninguno de los sectores activos.

Con tales antecedentes, el Gobierno Constitucional considera que su representación debería ser recibida por el referido Congreso con el fin de dar a conocer la posición que asume frente a la problemática de la Seguridad Social y en forma especial al régimen de pensiones a largo plazo. Con este motivo y a la espera de las determinaciones que correspondan, saludo a usted atentamente.

Alfonso Revollo Thames
MINISTRO DE CAPITALIZACION

Oscar Salas Moya
SECRETARIO EJECUTIVO
DE LA CENTRAL OBRERA
BOLIVIANA

Entregado a las 16:45

Quiebra de bancos

Políticos piden la cabeza del superintendente de Bancos

La quiebra de dos bancos amenaza con llevarse por delante al mismo superintendente de Bancos, Ramiro Cabezas Mases a quien han pedido su renuncia dirigentes de la oposición por ser deudor de algunos bancos.

Según la denuncia de los parlamentarios la empresa de la cual es principal accionista Cabezas adeudaba al sistema financiero 20 millones de dólares el momento en que el actual superintendente de Bancos asumió funciones.

"Hemos conocido que las empresas de la cual es accionista el señor Cabezas tienen una deuda abultada con el sistema financiero y eso le resta autoridad moral para seguir conduciendo la superintendencia", dijo ayer el diputado Kieffer al solicitar públicamente la renuncia del actual superintendente.

Para los parlamentarios de oposición la situación del superintendente plantea un conflicto de intereses. En cambio el presidente de la Comisión de Economía del Senado, Guillermo Richter declinó comentar sobre el tema a la espera de información oficial sobre la denuncia.

El jefe de los diputados del MIR, Carlos Borth destacó la capacidad profesional del actual superintendente, pero aclaró que el hecho de ser deudor de bancos "pone en duda la transparencia de su gestión como fiscalizador del sistema bancario. Una persona que tiene compromisos financieros con los bancos difícilmente actuará con imparcialidad y libertad de criterios por mucha capacidad profesional que tenga", acotó.

Para el parlamentario "mirista" la responsabilidad no es tanto del actual superintendente como de las autoridades que lo nombraron: el Senado y el Presidente de la República que eligió a Ramiro Cabezas de la terna aprobada por la Cámara alta.

"¿Cómo es que el Senado y el Presidente Gonzalo Sánchez de Lozada no tuvieron el cuidado de reparar en los detalles (de la deuda) antes de proceder al nombramiento?", preguntó.

Según Borth el que tenga deuda no lo inhabilita a Cabezas a seguir en el cargo; sugirió más bien investigar la evolución de sus obligaciones desde que asumió funciones de superintendente a la fecha.

En cambio, parlamentarios de ADN y Condepa señalaron que por razones de ética se impone la renuncia de Cabezas. Kieffer dijo que la permanencia de Cabezas complica al gobierno y al propio régimen. Agregó que la situación gubernamental se complicó desde el momento en que el Poder Ejecutivo aprobó dos decretos mediante los cuales el Estado asume responsabilidades de la deuda contraída por los bancos que fueron declarados en quiebra.

> Una persona que tiene deudas con el sistema bancario no puede ejercer con imparcialidad y libertad de criterios la función de fiscalizar bancos, dicen.

Habla Ramiro Cabezas

Superintendente niega deuda con la banca

El Superintendente de Bancos, Ramiro Cabezas, negó enfáticamente "deber un centavo" a la banca y aseguró que el tener relaciones comerciales o haber sido accionista del Multi Banco (ex-Banco Hipotecario Nacional), no significa tener algún conflicto de intereses al ejercer su función fiscalizadora de la banca.

Cabezas fue dueño del 1,9 de acciones en ese banco, pero que fueron vendidas en 1990.

Respecto a la acusación de estar jugando el papel de juez y parte al fiscalizar el sistema bancario, teniendo relaciones comerciales con alguna de ellas, dijo: "De ninguna manera el hecho de haber sido accionista de un banco quiere decir que en este momento tenga conflicto de intereses. Un Superintendente debe tener experiencia en el ramo", dijo a PRESENCIA.

"No soy el más indicado para refutar las acusaciones de que no hago una buena gestión, pero aclararé todo con certificados", dijo.

El Superintendente, indicó que "no es lo mismo una Sociedad Anónima que una persona. No tengo deudas. Todo lo que dice la carta confidencial SIC es falso".

De esa forma, el Superintendente respondió a una serie de acusaciones publicadas respecto a una supuesta "millonaria" deuda con el sistema bancario", que es accionista de un banco y que estaría actuando de juez y parte al fiscalizar al sistema financiero teniendo deudas en mora con él.

Ayer, los políticos de oposición exigieron la renuncia de Cabezas porque consideraron que "una persona que tiene deudas con el sistema bancario no puede ejercer con imparcialidad y libertad de criterios la función de fiscalizar bancos".

Consultado al respecto, el Superintendente aseguró que "es muy sugestivo que una nota correspondiente al mes de julio haya sido dada a conocer recién ahora" y que el contenido de esa nota "coincida con declaraciones de algunos políticos".

"Algo están buscando, movidos por no sé qué intereses", dijo.

Aclaró que no es dueño de ninguna empresa, sin embargo reconoció que es accionista de la Compañía Automotora Boliviana (CABSA).

"CABSA no tiene deudas en mora. El monto que debe al banco es mucho menor que el inventado por quien escribió la nota. Esa empresa cumple con todas sus obligaciones y otorga las garantías necesarias para acceder al crédito", dijo.

Explicó que cuando trabajaba en CABSA debía al sistema bancario un total de 7 millones de dólares. "Cinco millones deben en el exterior y los créditos fueron otorgados con el aval de los bancos locales. En el país, esa empresa debe aproximadamente dos millones de dólares a bancos locales", dijo.

Enfatizó en que esas deudas no son producto de créditos otrogados por el Banco de Cochabamba o por el Banco Sur. "CABSA nunca tuvo relaciones comerciales con esos bancos", aclaró.

TODO ES FALSO

"Todo lo que dijo SIC es falso".Primero, afirma que en la época en que fui nombrado Superintendente era director ejecutivo de CABSA. Antes de ser nombrado presenté renuncia irrevocable al cargo", aseguró Cabezas.

Agregó que el informe también miente respecto a una aso asociación con el Grupo de Inversores Bolivianos; al que abandonó en 1990.

"SIC asegura que CABSA tendría una obligación- vencida julio-por .83 mil dólares. Es falso. En esa época había una obligación vencida de una empresa que se llama MULTICO deudora de CABSA. Su deuda fue descontada en letra de cambio en el Banco Económico pero no fue pagada oportunamente. El embargo el monto ascendía sólo a 9.472 dólares", concluyó.

> No hay conflicto de intereses para ejercer función fiscalizadora sobre entidades financieras, asegura.

Trabajadores no quieren al gobierno en su congreso

La plenaria del II Congreso Especializado de Seguridad Social resolvió no permitir la presencia de autoridades del Ministerio de Capitalización en ese encuentro, debido a que éste perdió credibilidad.

Los ministros de Capitalización, Alfonso Revollo, y de Trabajo, Reynaldo Peters, hicieron una solicitud pública al Secretario Ejecutivo de la Central Obrera Boliviana, Oscar Salas, para que se les permitiera asistir al congreso.

Este pedido fue planteado en una carta con el propósito de explicar la "posición que asume frente a la problemática de la Seguridad Social y en forma especial al régimen de pensiones a Largo Plazo".

En partes salientes de la carta, el gobierno indica que "la actitud asumida por la COB, al no invitar a la representación del Gobierno Nacional a las deliberaciones del II Congreso de Seguridad Social, constituye un hecho inédito'.

Señala que esta actitud dificulta la apertura a un diálogo sobre el tema del "Regimen de Pensiones".

Revollo dijo que el gobierno y la secretaría de pensiones esperaron la invitación del congreso, porque "era de vital importancia y urgente necesidad la participación del ministerio de capitalización para discutir alternativas para la estructura de pensiones".

Esta solicitud fue considerada por los delegados del congreso que anoche trás conocer el contenido de la carta sus intervenciones estuvieron dirigidas a un ataque fuerte al gobierno.

En principio, Oscar Salas y el dirigente de los jubilados y rentistas, Wenceslao Argandoña, consideraron que era necesario escuchar el planteamiento del gobierno en el Congreso. La posición de los delegados fue radical.

Los delegados de los mineros, maestros rurales, rentistas de distintos sectores, así como de la Central Obrera de Chuquisaca fueron los más duros al sostener que "la COB le abrió las puertas al gobierno en muchos momentos para dialogar, pero que ninguno de los convenios se cumplió". Varios dirigentes hicieron un recuento de las relaciones entre sindicalistas y el poder Ejecutivo, afirmando que los "trabajadores no sacaron nada".

El último de los convenios suscrito con los cocaleros no se cumplió. Así, nadie le cree", dijo el dirigente del magisterio.

Finalmente, criticaron la posición "flexible" de Salas y Argandoña, quienes plantearon permitir la presencia del gobierno.

Ante esta situación el principal dirigente de la COB, quien también preside las sesiones del congreso, conchuyó que en la plenaria "no hay ninguna intención de permitir la presencia del gobierno". Salas anunció que se responderá a la carta haciendo conocer la resolución del II Congreso de Seguridad Social.

Cochabamba

Crisis del Banco de Cochabamba se arrastró desde hace dos años

Los problemas del Banco de Cochabamba eran conocidos desde hace dos años, informó una alta fuente bancaria. Dijo que desde principios del año pasado el tema ya se comentaba en el ambiente bancario.

El Banco Cochabamba "tenía un alto índice de cartera en mora, tanto a terceros y posiblemente a empresas relacionadas con la familia que controla esa institución".

La fuente también recordó que la misión de la Superintendencia de Bancos es velar diariamente por la solvencia de los bancos y que debieron tomarse medidas antes, sobre todo si era sabido desde el año pasado que esta entidad enfrentaba problemas.

Reiteró que esta situación "germinaba desde hace tiempo" y que la superintendencia pecó de exceso de discreción.

El Banco de Cochabamba tenía una mora de 19 millones de dólares y su patrimonio era de 16 millones, lo que le dejaba una deuda de tres millones de dólares, según el boletín de septiembre de la superintendencia. También informa que el banco no emitía información desde mayo del presente año.

El informante sostiene que la Ley de Bancos no debe dar ayuda a entidades financieras que no cumplan con sus disposiciones legales, entonces es contradictorio que se hayan emitido dos decretos (23881 y 23841) para solucionar dificultades de iliquidez.

Expresó que se debería controlar los "autocréditos", porque la superintendencia no sabe a ciencia cierta a cuánto asciende el monto de éstos.

Una entidad que se presta a sí misma, no puede ser objetiva en el momento de calcular los riesgos, afirmó la fuente.

Expresó que la caída del banco de Cochabamba se debe a los malos manejos crediticios, principalmente a los créditos vinculados.

Además, las autoridades no pudieron cumplir con la protección del ahorrista.

El informante agregó que el plazo de 450 días para la devolución de depósitos de más de 50.000 dólares es una medida innecesaria que va a perjudicar a muchos, porque muchos de los depósitos tenían un vencimiento próximo y podían ser retirados, y ahora hay que esperar más de un año para recuperarlos.

POSTERGACION

La Corporación Regional de Desarrollo de La Paz comunica a las Empresas Consultoras interesadas que el plazo de entrega de propuestas para la elaboración del estudio de **"EVALUACION DE IMPACTO AMBIENTAL DE LA CARRETERA CHARAZANI - APOLO"**, correspondientes a la **INVITACION PUBLICA No. 17/94**, ha sido ampliada a solicitud de las mismas hasta el día viernes 9 de diciembre de 1994, a horas 15:00 impostergablemente.

La apertura de sobres será el día 09 de diciembre a horas 17:00.

GERENCIA DE PLANIFICACION

La Paz, noviembre 30 de 1994

CAISSE DES DÉPÔTS DEVELOPPEMENT

AGENCIA DE COMPRAS Y CONTRATACION DE SERVICIOS DEL GOBIERNO DE BOLIVIA

LICITACIÓN PÚBLICA
Nº C3D/134/94

C3D, a nombre y por cuenta de :

SAMAPA

Invita a empresas nacionales a presentar sus ofertas para el :

SUMINISTRO DE ARENA FILTRANTE

Fuente de Financiamiento : Asociación Internacional de Fomento

Criterios de Evaluación : PRECIO. Condición previa: que cumplan con los requisitos legales, condiciones técnicas.

Presentación de Propuestas : **6 de enero de 1995 , Hrs. 11:00 a.m.**

Apertura de Propuestas : **6 de enero de 1995 , Hrs. 11:15 a.m.**

Consultas al Documento de Licitación : A partir del 6 de diciembre de 1994

La Paz.- Oficinas C3D
Cochabamba.- Federación de Empresarios Privados.
Santa Cruz.- Cámara de Industria y Comercio.
Otros Interior .- Vía fax a C3D

Forma de obtención Documento de Licitación:

La Paz.- Oficinas C3D
Interior.- Mediante envío por courier previo pago s/g instrucciones C3D

VALOR DEL DOCUMENTO : Bs 500—

C3D

Calle Hermanos Manchego # 2571 — Teléf.: 379452 - 379428
364689 - 391945 - 322635 — Telex: 3347 C3D Fax: 391614
La Paz - Bolivia

MINISTERIO DE DESARROLLO HUMANO

SECRETARIA NACIONAL DE SALUD

SITUACION ACTUAL DEL SIDA EN BOLIVIA

SNS SECRETARIA NACIONAL DE SALUD

Dr. Joaquín Monasterio Pinckert
SECRETARIO NACIONAL DE SALUD

ANTECEDENTES
El Síndrome de InmunoDeficiencia Adquirida (SIDA), constituye una nueva pandemia que amenaza a todos los países del mundo por su rápido incremento, alta letalidad y falta de medios eficaces de prevención y tratamiento.
Esta terrible enfermedad, producida por un virus contra el cual aún no existe vacuna, destruye el sistema inmunológico humano facilitando infecciones y otras enfermedades asociadas. Esto ocasiona la muerte de miles de jóvenes en edad productiva amenazando el desarrollo social y económico de los países.
SITUACION A NIVEL MUNDIAL
La epidemia producida por el Virus de la Inmunodeficiencia Humana (VIH) y de la afección resultante, el Síndrome de Inmunodeficiencia Adquirida (SIDA), azotan a la humanidad desde principios de la década de los años 80.
Hasta junio de 1994, se reportó a la Organización Mundial de la Salud (OMS) un total de 939.427 casos de SIDA ocurridos en todo el mundo.
En la Región de las Américas se notificó el 56% del total de casos de SIDA. Las proyecciones de la OMS en relación a las personas portadoras asintomáticas del virus de la inmunodeficiencia humana son dramáticas, estimándose su número en 17 millones de personas infectadas a nivel mundial. De los cuales, 7 millones son mujeres, quienes darán nacimiento a cerca de un millón de niños con SIDA y dejarán en la orfandad más de 10 millones de niños y en el abandono a un millar de ancianos por la desintegración familiar. Esta tragedia de descomunales proporciones naturalmente tendrá repercusiones directas en la economía de los países, puesto que el costo del tratamiento de una persona enferma de SIDA está entre los 25.000 a 150.000 $us., presupuesto prohibitivo para países en desarrollo donde los recursos para salud son limitados.
EN NUESTRO PAIS
En Bolivia, desde 1985 -reporte del primer caso de SIDA- hasta fines de noviembre de 1994, se notificaron y registraron 165 personas VIH positivas, de las cuales 98 han desarrollado la enfermedad del SIDA, los restantes son infectados asintomáticos del VIH. El incremento de infectados y casos de SIDA es cada vez mayor, en los últimos cuatro años, se han identificado el 71% (119 personas). En este período de 10 años se notificaron 35 casos de SIDA.
En relación a la vía de transmisión, se observa que en el 87% de los casos e infectados, la vía incriminada en la transmisión es la sexual. El patrón de transmisión homo y bisexual predomina discretamente (48%), frente al patrón heterosexual que alcanza al 42%. La transmisión heterosexual (relaciones sexuales entre personas de distinto sexo) epidemiológicamente es más grave, porque compromete a la sociedad en su conjunto.
Actualmente se tiene registrados 4 casos de SIDA por transmisión perinatal, que se han presentado en estos últimos 3 años.
La vía de transmisión sanguínea es de menor importancia, estando incriminada solamente en el 7.5% de los casos e infectados (de las personas infectadas por esta vía 5 se infectaron por transfusión sanguínea, una de ellas en el país y 7 tenían antecedentes de drogadicción intravenosa).
En Bolivia, se observa un incremento en la transmisión autóctona en los últimos años. Entre 1985 a 1987 todos los casos de SIDA reportados en el país eran importados de otros países, actualmente los casos autóctonos representan el 39% de la casuística nacional.
La distribución de los casos e infectados VIH/SIDA por sexo muestra que el 75% son de sexo masculino (123 personas), con una razón de 3 varón/mujer.
La incidencia en la mujer en los últimos tres años va en aumento; del total de mujeres reportadas, 36 eran esposas y madres sin antecedentes de prostitución o conductas de riesgo, registrándose sólo 6 mujeres trabajadoras sexuales.
En relación a la prevalencia en los distintos Departamentos, se ha registrado la prevalencia más alta del VIH/SIDA en los Departamentos de Santa Cruz y Beni, siendo las tasas de 7.3 y 4.5 x 100.000 habitantes respectivamente. Les siguen Chuquisaca, Cochabamba y La Paz con tasas de 3.8, 2.8 y 2.4 x 100.000 habitantes respectivamente. Posteriormente están Tarija y Oruro con tasas de 1.7 y 0.4 x 100.000 habitantes.
Hasta fines del mes de octubre de 1994, fallecieron el 82% de los casos de SIDA, retornaron a sus países de origen el 7% de los casos, y el restante 11% se encuentra actualmente en control en el país. La letalidad a los 3 años de iniciada la enfermedad en los casos con evolución conocida es del 92%. Esta letalidad es alta, debido a las propias características del problema, a la falta de un medicamento efectivo ya que en su mayoría estos casos han sido detectados en etapa terminal de la enfermedad.
La nacionalidad predominante de los casos es "boliviana" en el 89%. Existe más notificación en solteros, 67%, debido quizás a la falta de pareja sexual estable, a la sexualidad activa de este grupo y a la poca utilización de métodos preventivos.
La mayoría de las personas afectadas se encuentran en edades productivas. El grupo etáreo más afectado es el de 20 a 49 años con el 87% de los casos e infectados. Este grupo se considera sexual y económicamente más activo.
Según el nivel de instrucción, se observa que los grupos afectados son aquellos con grado técnico y universitario y no así los de menor instrucción. Esta situación podría explicarse por la falsa concepción de bajo riesgo que supone una relación eventual, la vigencia de una sociedad machista que genera ciertos comportamientos riesgosos, escasa utilización de métodos preventivos, sumados a las ocupaciones observadas en los casos que en su mayoría son empresarios, profesionales o comerciantes, con mayor ingreso económico y mayor exposición y oportunidad al riesgo de infección.
Existen factores condicionantes de la infección por el VIH, como ser el bajo conocimiento y poca sensibilidad de la población frente al SIDA, la no aceptación del riesgo que implican las conductas y prácticas sexuales promiscuas, la tendencia creciente en las enfermedades de transmisión sexual como la Sífilis, Gonorrea, Clamidias y otras, que abren el camino para la infección por el VIH.
CRITERIOS EPIDEMIOLOGICOS
En base a los datos antes mencionados, se pueden adelantar algunos criterios relativos al perfil epidemiológico del VIH/SIDA, así como de sus proyecciones futuras en el país.
- El VIH/SIDA en Bolivia tiene dimensiones nacionales, siete de los nueve Departamentos han notificado personas VIH positivas. La transmisión autóctona está en continuo incremento, econtrándose las mayores tasas de prevalencia de transmisión autóctona en los departamentos de Santa Cruz, Beni y Chuquisaca.
- Las personas seropositivas al VIH, en general están siendo detectadas en forma tardía es decir 5 a 10 años después de infectadas, lo que significa que estamos juzgando la situación "actual" del SIDA con el mismo retraso, es decir estamos disminuyendo su magnitud real.
- Existe un predominio de infectados del VIH por vía sexual con un patrón heterosexual importante, lo que indica un agravamiento del problema que podría facilitar una rápida difusión del VIH en la comunidad.
- La mayoría de los casos registrados en mujeres fueron infectadas por sus parejas. Siendo éstas en su mayor parte víctimas del SIDA.
- Si bien la transmisión por vía sanguínea actualmente es poco importante, puede agravarse si no se mejora el control de las transfusiones. Aunque los datos investigados y registrados por la Secretaría Nacional de Salud, no muestran la magnitud real del problema, debido al ocultamiento de la información por el personal médico o de las personas afectadas por el temor al estigma, marginamiento y rechazo familiar y social que deja el SIDA, el sistema de vigilancia establecido por la Secretaría Nacional de Salud, ayuda a caracterizar el problema, a conocer su tendencia y cambios en su comportamiento, aspectos éstos de vital importancia para la prevención de la enfermedad.
UN PLAN A MEDIANO PLAZO PARA TODOS
Frente a este panorama y dadas las características multisectoriales del mismo, el problema del SIDA como ENFERMEDAD y el SIDA como PROBLEMA SOCIAL, debe ser enfrentado por todas las instituciones gubernamentales y no gubernamentales, instituciones sociales, culturales y la comunidad toda, uniendo esfuerzos en la lucha contra el SIDA.
La Secretaría Nacional de Salud, asumiendo su responsabilidad frente al problema, a través de sus instancias técnicas ha elaborado el PLAN MEDIANO PLAZO de Vigilancia, Control y Prevención de Enfermedades de Transmisión Sexual y SIDA, para el período 1995 - 1997 que se inscribe en el "Plan Nacional de Salud" y se vincula con planes de otros sectores y organizaciones y aportará al PLAN VIDA, estrategia de salud integral.
El Plan a Mediano Plazo tiene 5 componentes: (a) Educación; (b) Laboratorio y Bancos de Sangre; (c) Atención de enfermos y VIH positivos; (d) Vigilancia Epidemiológica y (e) Administración. El presupuesto del Plan en costos directos es de $us 1.6 millones, susceptible de incrementarse con donaciones de Organismos Internacionales y países amigos.
Para el éxito del Plan a Mediano Plazo se requiere de la participación de la sociedad en todos sus estratos, por lo cual hacemos un llamado a los sectores de salud, educación y otros del área social a realizar acciones coordinadas en torno a los lineamientos de la Secretaría Nacional de Salud, principalmente en las actividades educativas, las cuales a su vez coadyuvarán en el PLAN VIDA que constituye la estrategia de salud del Gobierno presidido por el Lic. Gonzalo Sánchez de Lozada.
La participación consciente, responsable y coordinada de todas las instituciones y comunidad evitará lo que puede ser una tragedia nacional en los próximos años, si no se toman todas las medidas que se recomiendan.
Estamos aún a tiempo, seamos conscientes y previenidos porque al no existir cura para el SIDA, nuestra principal arma es la información y educación, tendentes a un cambio de comportamiento, rescatando en la población aquellos valores morales, de solidaridad, respeto a los derechos humanos y unión fraterna con las personas afectadas por el SIDA.

DEPARTAMENTO DE COMUNICACION SOCIAL Y RR.PP.

BANCO CENTRAL DE BOLIVIA
RECIBIDO
02 DIC. 1994
DOCUMENTACIÓN Y PUBLICACIONES

Diez mil millones de dólares para la minería en Latinoamérica

Marcel G. Unzueta

CEPAL afirma que Latinoamérica vive la fiebre del oro.- Alto potencial aurífero en Bolivia.

En lo próximos seis años la inversión mundial en minería alcanzará a la cifra de 30.000 millones de dólares. De ese monto, 10.500 millones radicarían en los países de América Latina y El Caribe, según un reciente informe elaborado por Fernando Sánchez Albavera, de la Comisión Económica para América Latina y El Caribe (CEPAL).

Asia captaría el 25% de los nuevos flujos de capital, Africa 18%, Norteamérica 13%, Australia 6% y los países de Europa el saldo restante.

CEPAL explica que 31 de los 118 proyectos previstos se pondrían en operación en la región y 20 son de cobre, que comprometerían 7.852 millones de dólares. Ese monto equivale al 63% de las cupríferas del mundo, que a su vez representan el 40% del total de las inversiones mundiales proyectadas.

Las inversiones en aluminio, por ejemplo, se estiman en 9.682 millones de dólares, de los cuales la región absorbería sólo el 15%.

Respecto a 33 proyectos en oro, indica que se invertirán 3.913 millones de dólares. La región comprende cinco proyectos, que demandarían una inversión de 229 millones de dólares. "Empero, hay más proyectos de oro en ciernes, por lo que la inversión aurífera que captarían los países de América Latina y El Caribe sería mucho mayor".

Al referirse a los proyecto de hierro, el informe indica que estos absorberían 3.610 millones de dólares, de los cuales el 36% estará en la región.

La muestra no incluye ningún proyecto de plomo y zinc en el continente. En ese caso las inversiones mundiales serían de 998 millones de dólares.

"Las cifras -indica CEPAL- son sólo referencias, pero dan una idea de la importancia que adquiriría la inversión minera" en América Latina.

LA FIEBRE DEL ORO

"La posibilidad de que el precio del oro suba en los próximos años, suena como música celestial en los oídos de las principales empresas mineras del mundo, que están buscando activamente oro en todo lo largo y ancho de América Latina", indica el documento.

Explica que en Bolivia, las compañías auríferas Inti Raymi, Battle, Mountain Gold Co. y Grupo Mercado están ampliando la mina Kori Kollo, para producir 200.000 onzas anuales y nuevas minas podrían producir 80.000 más.

"La exploración está muy activa en la frontera con Brasil", agrega al mencionar que en el Cerro Don Mario está trabajando Billiton con el Grupo Mercado, y COMSUR, asociada a RTZ, explora el Rincón del Tigre.

Respecto a Perú, el informe destaca que la fiebre del oro impacta en Cajamarca, después del éxito de Yanacocha, desarrollado por Newmont en sociedad con BRGM de Francia y Minas Buenaventura.

"En esa zona el proyecto que más promete es Cerro Corona, a cargo de American Barrick.

"El potencial aurífero del Perú es muy elevado y se estima que será en el futuro uno de los grandes productores de América Latina", indica.

Añade que en Chile están en ejecución nuevos proyectos de oro, destacando Andacollo, de Dayton Minting; Refugio, de AMAX Gold Inc., y Bema Gold y Fachinal cerca de la frontera con Argentina.

También hace referencia al ingreso de Argentina al club de los productores auríferos con Cerro Mayal; al potencial cubano; a la producción de 12 toneladas de oro en Ecuador y al proyecto "Las Cristinas" de Venezuela,

cuyas reservas de 7 millones de onzas convertirán a este país en uno de los principales productores del continente.

En la visión de un experto

Decretos 23881 y 23841 contradicen la Ley de Bancos

Los decretos supremos 23881 y 23841, promulgados en agosto y octubre del presente año, contradicen el espíritu de la Ley de Bancos y Entidades Financieras. Los citados decretos vulneran los artículos 150, 151,158 y 160 de la ley, explicó a PRESENCIA un experto bancario. Esos artículos -dijo- establecen que tanto la Superintendencia de Bancos y Entidades Financieras como el Banco Central de Bolivia (BCB), responden ante el Congreso de la nación y sus funciones y atribuciones podrán ser modificadas por ley.

"Por tanto, el gobierno no puede determinar las funciones de ambos organismos a través de decretos. En todo caso si se pretende legislar las funciones de éstas, el gobierno debe emitir un proyecto de ley que debe ser aprobado por el Parlamento", explicó.

Además, el experto indicó que estos decretos fueron emitidos para dar ayuda a los bancos que se hallan con problemas financieros. Esto contradice la ley, que "tenía como filosofía de que el gobierno no daría ayuda a un banco que no estuviera bien manejado". También afirmó que la ley establece que el Banco Central es el banquero de bancos, además de otras funciones, pero en ningún momento habla de otorgar ayuda especial a bancos que no cumplen la ley.

"El banquero de bancos -explicó- debe actuar cuando hay variaciones estacionarias o variaciones imprevistas en el mercado", pero si el banco no respeta los márgenes que indica la ley y está en violación permanente se "debe entrar ante un proceso de liquidación" El artículo primero del D.S. 23881 autoriza al Banco Central disponer cuándo debe liquidar a un banco y le permite disponer de los depósitos de las entidades liquidadas. Asimismo en el artículo segundo define las funciones de la superintendencia en caso de liquidación.

El decreto termina diciendo que el ministro de Estado en el despacho de Hacienda y Desarrollo Económico será el encargado de ejecutar estos decretos.

Por su parte, en el artículo 1º del D.S. 23841 se autoriza al Banco Central la compra de activos y la otorgación de créditos, garantías y avales a mediano y largo plazo. Los restantes artículos se hallan en función del primero.

El Poder Ejecutivo extralimitó sus funciones porque sólo el Parlamento, a través de una ley, puede establecer las modificaciones a las atribuciones de la superintendencia o el Banco Central. Y, siendo ambas entidades responsables ante el Legislativo, es este poder quien debe autorizar sus funciones. El expertó indicó que el Banco Central, al ser banquero de bancos, puede hacer préstamos, incluso a un banco en liquidación, para preservar el sistema. Pero, para ello no necesita de ningún decreto, puede otorgar el dinero y luego informar al Congreso. Puede que no se recupere todo el capital, "pero el préstamo se hace dentro del marco legal".

COTIZACIONES

El dólar se cotiza en Bs. 4.70.

América Latina

País	Unidad	Tipo de Cambio	Bolivianos
Argentina	Peso	4.69940	
Brasil	Real	5.56346	
Colombia	Peso	0.00565	
Chile	Peso	0.01172	
Ecuador	Sucre	0.00203	
México	Nuevo Peso	1.53459	
Perú	Nuevo Sol	2.17130	
Venezuela	Bolivar	0.02766	

Europa - Asia

Alemania	Marco	2.98251	Italia	Lira	0.00291
Austria	Chelin	0.42329	Japón	Yen	0.04723
Bélgica	Franco B.	0.14494	Noruega	Corona	0.68538
Canadá	Dólar Can.	3.40645	Suecia	Corona	0.62278
Dinamarca	Corona	0.76253	Suiza	Franco S.	3.53030
España	Peseta	0.03574			
Francia	Franco F.	0.86981			
Holanda	Florin	2.66311	D.E.G.	SUS.	1.45764
Inglaterra	Libra	7.34689	E.C.U.	SUS.	1.21300

Firme posición militar

FF.AA. no privatizarán empresas de COFADENA

Los altos mandos militares desestimaron la posible privatización de la empresas dependientes de la Corporación de las Fuerzas Armadas para el Desarrollo Nacional (COFADENA), a tiempo que iniciaron los primeros contactos con empresas extranjeras, interesadas en la suscripción de contratos de riesgo compartido con las factorías militares.

El secretario nacional de Apoyo al Desarrollo del Ministerio de Defensa, Enrique Soria, confirmó la posición castrense al señalar que sobre la base del diagnóstico de cada una de las empresas, se recomienda que su patrimonio no debe ser enajenado y al que contrario se deberá buscar otras opciones, como la suscripción de contratos a riesgo compartido.

"La comisión evaluadora de las empresas públicas del país, con referencia a COFADENA, tiene recomendaciones basadas en la privatización, pero hemos visto, acogiendo el sentimiento de las Fuerzas Armadas, que no se quiere una enajenación de nuestros bienes", afirmó la autoridad.

PRIVATIZACION, MAL NEGOCIO PARA EL ESTADO

Según el criterio de los altos mandos militares, resumidos por Soria, la privatización sólo beneficia a pequeños grupos de poder, tal como aconteció en la gestión del ex-presidente Jaime Paz (MIR); en la que fueron privatizados dos hoteles céntricos en la ciudad de La Paz, "a precios de gallina muerta", según se afirmó entonces.

"La privatización fríamente expresada es la enajenación y es injusto tener que enajenar (las empresas), como hemos visto en el pasado reciente, a precios irrisorios; prestándonos a un juego de intereses, en los cuales el actual gobierno no está dispuesto a ceder", ratificó el secretario nacional.

OTRAS OPCIONES

En ese contexto, señaló que las autoridades de COFADENA iniciaron una serie de contactos con ejecutivos de empresas extranjeras, interesadas en la suscripción de contratos de riesgo compartido para reactivar las unidades productivas militares.

En el caso de ENAUTO, se efectuaron conversaciones con dos empresas, una brasileña y otra coreana. También hay conversaciones con empresas nacionales, de las cuales estamos viendo las posibilidades de formar contratos de riesgo compartido, con diferentes características en cada caso", puntualizó Soria.

ENSAMBLAR UNA SUBAMETRALLADORA

Informó que los eventuales contratos de riesgo compartido podrían hacer que las empresas militares expandan sus actividades dentro de los rubros de su competencia, pero a sugerencia de los socios estratégicos.

"Hay que darle otra visión y es así que tenemos propuestas para poder ensamblar una subametralladora de marca mundial en la Fábrica Boliviana de Municiones, porque lamentablemente cuando se habla de municiones y de armas todo el mundo tiembla y tenemos experiencias muy amargas, como el tráfico de armas", reveló Soria.

OTRAS "EMPRESAS"

No obstante, reconoció que los eventuales socios sólo reconocen como empresas a aquellas del sector industrial, es decir, FANEXA, IMPEXHIDRA, EMADE, FBM, y las de naturaleza agrícola, como GUABIRA, BERMEJO; pero hay otras que sólo son nominativas.

MINISTERIO DE HACIENDA

PROGRAMA DE INVERSIONES 1995-1997
CON FINANCIAMIENTO PARCIAL DEL BID

El Ministerio de Hacienda informa que al término de la Misión de Programación del Banco Interamericano de Desarrollo, se ha acordado el siguiente programa de inversiones a ser financiado total o parcialmente por este organismo internacional.

PROGRAMACION BID 1995
PRESTAMOS
(En millones de US$)

PROYECTO	FINANC. BID
Crédito de Ajuste Estructural Capitalización	82,0
Tramo Pailón-San José	70,0
Programa de Riego y Drenaje	15,0
Programa de Inversión Social (FIS II)	40,0
Programa Saneamiento Básico "8 ciudades"	40,0
Fortalecimiento Min. Desarrollo Humano	5,0
Apoyo a Prog. de Gobernabilidad	10,0
Apoyo al Sector Turismo	5,0
Apoyo al sector Habitacional	45,0
Nuevo Servicio Forestal	27,5
TOTAL 1995	**339,95**

PROGRAMACION BID 1996
PRESTAMOS
(En millones US$)

PROYECTO	FINANC. BID
Preinversión II	7,0
Tramo Ventilla-Tarapaya	30,0
Programa de Exportaciones No Tradicionales	n/d
Programa de Saneamiento Básico Rural	40,0
Programa de Apoyo Infantil	30,0
Programa Mujer Niño	20,0
Plan Calidad Ambiental 10 Ciudades	4,0
Reforestación de Tarija	20,0
TOTAL 1996	**151,0**

PROGRAMACION BID 1997
PRESTAMOS
(En millones US$)

PROYECTO	FINANCIC. BID
Tramo Santa Bárbara-B. Vista	70,0
Tramo San José - Puerto Suárez	100,0
Apoyo al Sector Salud	50,0
Programa Capacitación de Jóvenes	10,0
Reforma Educación (2a. fase)	50,0
Cuenca Río Guadalquivir	25,0
TOTAL 1997	**305,0**

Sector social	:	**42%**
Infraestructura caminera	:	**34%**
Apoyo a la producción	:	**17%**
Desarrollo Sostenible	:	**6%**
Otros	:	**1%**

El monto total programado para los tres años alcanza a 796 millones de dólares americanos.

NOTA: Se hace notar que la aprobación anual efectiva de estos préstamos está condicionada a la oportunidad y celeridad que deben imprimir las instituciones ejecutoras, en la preparación de los estudios de factibilidad, los documentos de proyecto y de préstamo necesarios para su presentación al Directorio del BID para su aprobación respectiva.

Luz verde para el GATT

Ratificación del senado, victoria para Clinton

WASHINGTON, 1 (ANSA)- Victoria para Clinton y vía libre definitivo del Congreso estadounidense para la Ronda Uruguay del GATT: el Senado, al cabo de un debate de dos días, ratificó esta noche el maxi-acuerdo de reforma del comercio mundial, firmado el pasado mes de abril en Marruecos por 123 países.

El maxi-acuerdo, que reescribe las reglas de los intercambios internacionales en sectores cruciales (agricultura, textiles, servicios, propiedad intelectual) pasó por la cámara alta norteamericano obteniendo 76 votos favorables y 24 contrarios.

La mayoría necesaria para trabar la ley que ratifica el acuerdo GATT era simple, de al menos 51 votos sobre 100.

Las encuestas efectuadas por la mañana habían dado resultados alentadores para Clinton. El número "mágico" de 60 votos aparecía claramente al alcance de la mano. Sin embargo, a pesar del clima de moderado optimismo, la administración Clinton no quitó el pie del acelerador en sus labores de "lobby" ni siquiera en las últimas horas.

A pocas horas de la votación, Clinton recibió en la Casa Blanca a una veintena de senadores advirtiendoles que si votaban en contra del acuerdo "corrían el riesgo de arrepentirse para el resto de sus vidas". Lloyd Bentsen, secretario del Tesoro, fue más allá al observar que un rechazo de los resultados finales de la Ronda Uruguay habría podido tener peligrosas repercusiones sobre los mercados financieros.

El debate en el Senado, que reunió en una sesión extraordinaria a la precedente legislatura, en la que los demócratas aventajaban a los republicanos 56-44 escaños, fue muy encendido.

Los pro-GATT ilustraron a tambor batiente los beneficios conexos a la ratificación del acuerdo, que creará 500.000 nuevos empleos en los sectores más propensos a la exportación y reconfirma el liderazgo estadounidense en los mercados internacionales.

Los opositores contratacaron argumentando que la ratificación de la Ronda Uruguay significará una masiva transferencia de instalaciones estadounidenses a países con bajo costo de mano de obra y donde está difundido el uso de mano de obra infantil, como Bangladesh y Brasil.

"Es un pésimo negocio para Estados Unidos —dijo el senador demócrata por Ohio Howard Metzenbaum— para la clase obrera norteamericana y, sobre todo, para los niños".

* El martes pasado, la cámara de diputados había dado luz verde al acuerdo con 288 "sí" y 146 "no"

Para Bill Clinton la votación de esta noche era el primer test de la cohabitación con los republicanos, que desde el 8 de noviembre reconquistaron la mayoría en ambas cámaras del Congreso. Y fue el acuerdo de la Casa Blanca con el líder republicano en el Senado, Bob Dole, alcanzado hace algunos días sobre el controvertido tema de los poderes de la World Trade Organization (WTO), la que abrió el camino a la aprobación de la Ronda Uruguay del GATT.

Tradicionalmente librecambistas, los republicanos prefirieron esta vez tender "un ramo de olivo" al presidente Clinton, dejando para más adelante las confrontaciones más decisivas.

A escala planetaria

"Cumbre" mundial sobr el SIDA declara estado de emergencia

París, 1 (EFE).- El secretario general de la ONU, Butros G señaló hoy, jueves, en la "cumbre" mundial sobre el SIDA que celebra en París, la necesidad de declarar "el estado de emerge a escala planetaria" por las dimensiones que ha adquirido enfermedad.

Jefes de Gobierno, ministros o embajadores de 42 pa participan en esta "cumbre", en la que los Estados participan firmarán una declaración sobre los derechos de los enfermos y deberes de los responsables políticos, que incluye también algu medidas para la lucha "prioritaria" contra el Síndrome de Inmu deficiencia Adquirida (SIDA).

"Es un llamamiento a la movilización general el que me gust lanzar aquí, puesto que no nos hemos reunido en París sólo p pronunciar un nuevo grito de alarma. Estamos aquí para decl el estado de emergencia a escala planetaria", recalcó Gali.

El secretario general de la ONU recordó que, según la Orga zación Mundial de la Salud (OMS), 17 millones de personas sido infectadas por el virus del SIDA desde el comienzo d epidemia, que dos millones han muerto ya, que "cada día 6 nuevas víctimas resultan infectadas" y que el 50 por ciento de afectados tienen menos de 25 años.

Añadió que la OMS prevé que en el año 2000 haya entre 30 millones de personas infectadas y que el 90 por ciento de ellas v en los países en desarrollo.

Gali se preguntó por qué "nuestra movilización contra el S ha producido unos efectos tan débiles" y consideró que la acció la comunidad internacional ha tenido "graves carencias", por falta de coordinación o incluso por "rivalidades entre las organ ciones". Consideró que los esfuerzos para luchar contra el S deberían ir en tres direcciones: alentar la investigación méd coordinar mejor la acción internacional y ofrecer una nueva puesta social.

Destacó la necesidad de que "los fondos vayan en primer l y sobre todo a quienes más lo necesitan, los enfermos" y expre necesidad de "combatir la exclusión que a menudo sufren" afectados.

Gali concluyó con un mensaje de esperanza: "Diciendo n SIDA, como decimos no a la guerra y al subdesarrollo, quere afirmar juntos que el SIDA no es una fatalidad; queremos pro mar que la humanidad sabrá superar este nuevo desafío mort y queremos movilizar a toda la comunidad internacional al ser de la vida".

El director general de la UNESCO, Federico Mayor Zarag señaló que "los medios disponibles para luchar contra esta amenaza colectiva son muy limitados, sobre todo si se comp con los medios de cualquier orden que se invierten en la defe y proceden a menudo de la caridad".

"Tenemos en nuestros presupuestos fondos para pagar el p de la guerra, pero no hemos previsto el precio de la lucha con SIDA, la malaria, la polución o la ignorancia, es decir, el prec la paz (...) Hay que acelerar la transición de la cultura de la gu a la cultura de la paz", afirmó.

El director general de la OMS, el japonés Hiroshi Nakaj destacó que la pandemia "avanza hoy más de prisa en las muje y que "su fragilidad biológica a la infección se agrava por situaci de subordinación social, sexual o económica".

Recalcó que "no se trata de atacar una cultura o defender ideología", sino de "decir y entender que, frente al SIDA, el sile la ignorancia y la sumisión impuestas condenan el futur sociedades enteras a través de sus mujeres, sus niños y sus jóve

El primer ministro francés, Edouard Balladur, dijo qu declaración final de la "cumbre" se divide "en cuatro capítul una gran amplitud", el primero de los cuales pone de manifie importancia de la epidemia del SIDA.

El resto de los apartados se refieren a la responsabilidad d Estados con respecto a los afectados, el compromiso de garan los derechos fundamentales de los enfermos en los países fir tes, y el compromiso de ayudar a los países en vías de desarro combatir la enfermedad.

Balladur lamentó que "las perspectivas de una vacuna, q principio pensábamos estaban al alcance de la mano, par haberse alejado", pero remarcó que había que seguir "tenien en la investigación.

Según Amnistía Internacional

No basta la democracia para respetar los derechos humanos

* El director ejecutivo de la organización señaló el caso de Colombia, donde dijo que 20.000 personas han sido asesinadas por causas políticas desde 1985

Niños en la calle asesinados por la policía secreta de Río de Janeiro. Este tipo de operaciones de "limpieza social" es apoyado por los dueños de negocios locales.

WASHINGTON, dic 1 (Reuter) - Amnistía Internacional dijo hoy que le alarma la posibilidad de que la próxima cumbre de dirigentes americanos sólo sirva para consolidar mitos acerca de la protección de derechos humanos.

La organización señaló que si bien han habido avances durante la pasada década en un continente que se caracterizó por las violaciones sistemáticas de los derechos humanos, los abusos persisten, porque la mayoría de los países ha hecho poco o nada por castigar a los autores de las atrocidades. "Nuestra mayor preocupación es que no se perpetúen una serie de mitos como que basta con instaurar un régimen democrático para proteger los derechos humanos", dijo el director ejecutivo de Amnesty International USA, William Schulz.

NO BASTA LA DEMOCRACIA

"Hay sobrados ejemplos de países con gobiernos democráticos donde hay flagrantes violaciones de derechos humanos", aseguró Schulz a Reuters.

Schulz señaló el caso de Colombia, donde dijo que 20.000 personas han sido asesinadas por causas políticas desde 1985.

"El gobierno colombiano preferiría que creyésemos que se trata de narcotraficantes matándose entre ellos mismos, pero los muertos son campesinos, sindicalistas, dirigentes indígenas y abogados involucrados en la defensa de derechos humanos", dijo.

También destacó a Brasil, otro país con gobierno democrático donde niños de la calle, prostitutas y travestis son perseguidos y en muchos casos asesinados en operaciones de "limpieza social".

Otro de los mitos que Amnistía teme que echen raíz es que el libre comercio creará garantías para los derechos humanos, porque generará una gran clase media que puede defender mejor sus libertades.

"El desarrollo económico no es suficiente para asegurar el respeto de los derechos humanos", agregó Schulz. El tercer mito, según la organización, es el de que en algunas circunstancias los crímenes de lesa humanidad deben quedar impunes en aras de la unidad nacional. "Además de quebrar principios éticos, creemos que eso es contraproducente, porque siembra la semilla de futuras violaciones de derechos humanos", dijo Schulz.

Schulz manifestó que Estados Unidos mismo era culpable de alentar esta práctica, como cuando permitió que los dictadores haitianos abandonaran la isla para vivir un exilio relativamente cómodo.

"No me caben dudas de que el general (Raoul) Cedras pudo hacer todo lo que hizo en Haití porque tenía como referencia que uno de sus antecesores, Baby Doc Duvalier, pudo vivir un exilio dorado en la Riviera francesa", agregó. Por el contrario, dijo Schulz, ha habido más estabilidad en los países donde se ha hecho un esfuerzo por castigar a los culpables o, al menos, exponer la verdad de lo ocurrido en las épocas más oscuras de violencia política.

El especialista mencionó a Argentina, Chile y El Salvador como países que siguieron ese camino.

"El ciclo vicioso continúa si a esta gente no se les asegura que van a pagar por sus actos", dijo. En vísperas de la cumbre hemisférica, representantes de Amnistía Internacional se han puesto en contacto con diversos gobiernos de la región para pedirles que adopten una serie de recomendaciones cuando se reúnan en Miami. Según la organización, la cumbre debería manifestar un compromiso a procesar a los violadores de derechos humanos y a proteger a los funcionarios judiciales que muchas veces se convierten en blancos de represalias.

Amnistía Internacional también quiere que Estados Unidos se comprometa a no darle refugio a asesinos y torturadores, y a procesar judicialmente a los que se encuentren en su territorio.

Asimismo, reclamó que Estados Unidos y otros países ratifiquen las convenciones de la OEA sobre protección de los derechos humanos y sobre la "desaparición" de personas.

Ola de protesta en Nicaragua

Trabajadores en contra de privatizar servicios público

MANAGUA, 1 dic (EFE).- Al menos 2.500 maestros y trabajadores de la energía y las telecomunicaciones de Nicaragua se manifestaron hoy, jueves, frente a Casa Presidencial para exigir un aumento salarial y en contra de la privatización de los servicios públicos en este país.

Los empleados estatales recorrieron varias calles de Managua antes de congregarse frente a la sede de Gobierno, donde entregaron una carta en la que exponían sus reclamaciones sociales y laborales.

Los maestros, organizados en la Asociación Nacional de Educadores de Nicaragua (ANDEN-sandinista) y la Confederación de Maestros de Nicaragua (CMN-no sandinista), demandan un incremento salarial del 80 por ciento.

Los líderes de esas dos organizaciones amenazaron con convocar a partir del 30 de enero próximo, una huelga nacional indefinida si el Gobierno no aumenta los salarios a los casi 30.000 educadores de Nicaragua.

El salario mensual promedio es de 400 córdobas (57 dólares) para maestros de preescolar y primaria, y el de los educadores de secundaria es de unos 600 córdobas (85 dólares).

Mientras, los empleados de los entes autónomos Instituto Nicaraguense de Energía (INE) y de Telecomunicaciones y Correo (TELCOR) pronunciaron en contra de la privatización de esas instituciones.

"La privatización del INE significará el desempleo para unos trabajadores de la institución", aseguró Ronaldo Membreño, líder sindical del sector.

La Asamblea Nacional de este país, antes que concluya el año, comenzará a debatir una iniciativa de ley que permita al gobierno privatizar las telecomunicaciones.

* El secretario general del sindicato de TELCOR, Mario Malespín, dijo que "en ningún momento permitiremos la privatización de las telecomunicaciones porque es un patrimonio nacional"

Recordando la "guerra sucia"

Militares argentinos asesoraron a México contra la guerrilla

BUENOS AIRES, dic 1 (Reuter) - Argentina envió agentes de inteligencia a colaborar con las fuerzas armadas de México en su lucha contra el rebelde Ejército Zapatista de Liberación Nacional, dijo hoy el matutino Clarín.

La colaboración fue resultado de conversaciones entre los presidentes de Argentina, Carlos Menem; y de México, Carlos Salinas de Gortari a principios de año, agregó Clarín.

A comienzos de año se produjeron un levantamiento guerrillero en el estado mexicano sureño de Chiapas y estallidos de violencia en la provincia norteña argentina de Santiago del Estero, en los que manifestantes incendiaron la legislatura y los tribunales.

El intercambio se inició con la visita a Argentina de una delegación de militares mexicanos en marzo, para participar de un curso de combate antiguerrillero en la Central Nacional de Inteligencia (CNI).

En ese tiempo se arregló el viaje de tres especialistas argentinos a México sin el conocimiento del ministerio argentino de Relaciones Exteriores, dijo Clarín.

Según el diario, miembros de las fuerzas armadas mexicanas habrían manifestado interés en conocer la forma en la que los militares argentinos combatieron a la guerrilla izquierdista en la década de 1970.

Esa campaña, que acabó con la guerrilla, fue repudiada internacionalmente por haber incurrido en sistemáticas violaciones a los derechos humanos.

* El diario Clarín de Buenos Aires afirma que miembros de las fuerzas armadas mexicanas habrían manifestado interés en conocer la forma en la que los militares argentinos combatieron a la guerrilla izquierdista en la década de 1970

Asociación de Laboratorios Farmacéuticos Nacionales Bolivianos "ALAFARBO"

El Presidente, Directorio y Miembros de la Asociación de Laboratorios Farmacéuticos Nacionales Bolivianos "ALAFARBO", se adhieren al dolor que embarga a la familia de la que en vida fue:

Sra. Haydeé Monasterios Vda. de Jordán

Q.E.P.D.

Madre de nuestro dilecto amigo y empresario Sr. Marcelo Pérez Monasterios.

La Paz, diciembre 2 de 1994

Sí a la vida

La vida humana debe ser respetada y protegida absolutamente desde el momento de la concepción, ya que empieza la historia de una persona, única e irrepetible y es el bien fundamental que sostiene todos los derechos del hombre. (Carta de los Derechos de la Familia. Santa Sede, Art. 4).

María Angela Riveros Pinto (hija) y familia del que en vida fue ejemplar padre:

Lic. Hugo Riveros Alcázar

Invitan a la Promoción 52 del Colegio Nacional Ayacucho, Colegio de Economistas de La Paz, ex personal de la Renta y Honorable Alcaldía de La Paz, y demás instituciones, amigos y parientes se dignen asistir a la misa que recordando el primer año de su sensible fallecimiento se mandará a oficiar el día viernes 2 de diciembre, a horas 17:45 en la Iglesia de San Agustín (lado de la Alcaldía).

La Paz, diciembre de 1994

DEFUNCIONES

Tenemos el sentimiento de comunicar el fallecimiento de las siguientes personas:

Angélica Alva de Conde
Luis Cuba Terrazas
Lidia Alanes Mamani
Haidé Monasterios
Angel Gonzales Achá

Servicio de PRESENCIA y la Administración del Cementerio General

cementerio JARDIN

ANIVERSARIO DE FALLECIMIENTOS

2/12/86	M. LUISA GUTIERREZ DE BENA	8 AÑOS
2/12/86	TEREZA ZAMORA DE LOPEZ	8 AÑOS
2/12/89	LUZ DURAN VDA. DE CLAURE	5 AÑOS
2/12/90	GUSTAVO SALAS LINARES	4 AÑOS
2/12/91	NINFA SALAZAR ESCOBAR	3 AÑOS

El privilegio del "dedazo"

Octavio Paz invoca a Zedillo que no nombre a su sucesor

MIAMI, 1 (ANSA)- El escritor mexicano Octavio Paz exhortó hoy al nuevo presidente de su país, Ernesto Zedillo, a renunciar "solemnemente al antidemocrático privilegio de elegir a su sucesor", lo que en México se llama el "dedazo".

El premio Nobel de Literatura, en un editorial publicado por el Nuevo Herald de Miami, afirmó además que con la toma de posesión hoy de Zedillo "México continuará encaminándose hacia el pluralismo político".

"El tránsito hacia la democracia ha sido el centro de las discusiones y debates en los últimos años y lo seguirá siendo mientras no se realicen las reformas que faltan.

Estamos a la mitad del camino", subrayó el poeta y pensador.

Paz estimó que la principal preocupación del pueblo mexicano es el futuro del movimiento reformista dentro del Partido Revolucionario Institucional (PRI), "el cual ha dominado por décadas el gobierno, oyéndose únicamente a sí mismo".

El escritor resumió en varios puntos los objetivos de las reformas. En primer lugar citó el respeto a la independencia del poder legislativo y a continuación se refirió al fortalecimiento del poder judicial y a "la separación definitiva e inequívoca" entre el PRI y el Estado.

"Ese partido debe convertirse en un partido como los otros, o desaparecer", señaló Paz.

Luego se refirió a la renuncia por parte de Zedillo a una práctica tradicional de los presidentes priistas: la designación de su sucesor.

Paz recordó que aunque Zedillo ya ha anunciado que espera prescindir de ese privilegio, debe preocuparse por "confirmar solemnemente" esa decisión.

Finalmente, el escritor mexicano recomendó "la transformación de nuestro centralismo en un auténtico federalismo" pidiendo la presencia de "más gobernadores y más presidentes municipales de la oposición".

La era de los tecnócratas

Zedillo: Un eficiente economista con escaso carisma político

Por Eduardo Kragelund

MEXICO DF, dic 1 (Reuter) - Ernesto Zedillo, un doctorado en la universidad estadounidense de Yale que hoy asumió la presidencia de México, tiene tanta fama de ser un eficiente economista como de carecer de carisma político. Reemplazante de Luis Donaldo Colosio en la candidatura del gobernante Partido Revolucionario Institucional (PRI), Zedillo llega a la primera magistratura como un continuador de la política neoliberal de su antecesor, Carlos Salinas.

Saludando al futuro con optimismo.

ASIGNATURA PENDIENTE

Al igual que Colosio, asesinado en marzo, el nuevo presidente -de 42 años, casado y con cinco hijos- surgió de una familia modesta para unirse a los tecnócratas responsables del llamado "milagro económico" de México.

En otras palabras, pertenece al grupo que, encabezado por Salinas, puso a México como ejemplo de los organismos financieros internacionales y que tiene como asignatura pendiente la democratización del país, según analistas de derecha e izquierda.

Hijo de un contratista de la construcción y de una maestra, el ex secretario de Educación de Salinas sufrió su primer gran revés político cuando, en 1992, reformó los textos de historia oficial de las escuelas primarias para, entre otras cosas, ensalzar las políticas neoliberales del pasado.

Los cambios irritaron la epidermis nacionalista de la vieja guardia del PRI, acaudillada por sindicalistas y políticos desplazados del poder que trataron de boicotear la "modernización" emprendida por Salinas.

Precisamente a ese sector será el que deberá enfrentar Zedillo si cumple con su promesa de acabar con el corporativismo mediante una apertura democrática que garantice elecciones limpias, separe al PRI del gobierno y de una autonomía real a los tres poderes del Estado. Prueba de las resistencias que podrá enfrentar son, según analistas, los asesinatos de Colosio y del secretario general del PRI, Francisco Ruiz Massieu, ambos impulsores de las transformaciones democráticas dirigidas a cristalizar el proyecto económico salinista.

"INFLEXIBLE E IMPOSITIVO"

Considerado por partidarios y opositores como un candidato de "compromiso", Zedillo logró el 49 por ciento de los votos, el menor porcentaje obtenido por un candidato del PRI a la presidencia en los 65 años que lleva en el poder. Sin embargo, los que lo conocen dicen que las contrariedades no lo amilanan y que, por el contrario, le hacen brotar su largamente extendida fama de autoritario y tozudo. Subalternos que trabajaron a su cargo cuando estuvo en Educación o cuando fue secretario de Programación Salinas han dado fe, siempre "off the record", de lo tenaz, inflexible e impositivo que es Zedillo a la hora de poner en práctica una medida o de controlar un presupuesto. "Tiene imagen de poseer un caracter autoritario, intolerante. Lo ha mostrado, por ejemplo, con la prensa, una institución que sencillamente no le entra en la cabeza", describió el columnista político Raymundo Riva Palacio.

Sea como sea, lo cierto es que el nuevo presidente de México deberá hacer acopio de toda su capacidad para resolver los acuciantes problemas que le presenta el país.

*** El alzamiento zapatista en el sur del país, los asesinatos aún no resueltos de Colosio y Ruiz Massieu, los secuestros de importantes empresarios y la esperanza de que las reformas económicas se traduzcan en beneficios sociales son algunos de los temas más acuciantes que esperan su intervención**

asar al otro lado

Sueño americano o pesadilla?

MEXICO DF, nov 25 (Reuter) - Nada parece amedrentarlos. Ni el uro de la ignominia", como le llaman a la cortina de acero de dos metros antada con desechos de la guerra del Golfo frente a la ciudad mexicana Tijuana, ni la "border patrol" (policía fronteriza estadounidense) que los sigue encarnizadamente

Cada día, cuando comienza a caer el sol, los futuros indocumentados, su mayoría mexicanos, comienzan a apiñarse en pequeños grupos a lo o de más de 3.000 kilómetros de frontera a la espera de la primera rtunidad de filtrarse al otro lado.

Uno de cada dos que lo intentan será capturado y deportado, según el cólogo Raúl Ramirez, miembro de la Casa del Migrante creada en la dad fronteriza mexicana de Tijuana para apoyar a los que esperan zar el Río Bravo o que fueron devueltos por las autoridades estadounises.

Pero el que lo logra tendrá su premio. Ganará entre cuatro y seis ares por hora de trabajo, cifra nada despreciable en comparación con alario mínimo de cinco dólares diarios que se paga en México, para r uno de los países más desarrollados de América Latina. Aún así, la abilidad de que "el sueño americano" se convierta en pesadilla es tante grande.

COMIENZA EL VIA CRUCIS

El "via crucis" empezará con el "pollero", contrabandista de humanos e hace su agosto todos los meses del año cobrando por transportar documentados" hacia el interior de Estados Unidos.

Los precios varían de acuerdo a lo largo del recorrido, el monto de los ornos a pagar a las autoridades migratorias mexicanas o las dificultades que imponen ciertas nacionalidades, pero en ningún caso se garantiza rribo a salvo, según Víctor Clark, presidente del Comité Binacional de echos Humanos con sede en Tijuana.

Un "pollo" mexicano pagará sólo entre 250 y 350 dólares para pasar a lifornia, pero a un centroamericano le costará llegar al mismo destino re 600 o 700 y a un sudamericano unos 800 o 900.

La tarifa, que se eleva a 2.000 dólares en el caso de un iraní, se dispara ando se trata de chinos, quienes deben abonar entre 20.000 y 30.000 ares para cubrir la ruta Belice-Los Angeles.

PELIGRO "MORENO"

Una vez pasada la frontera, encontrar trabajo es fácil. Lo realmente o, aseguran especialistas, es la xenofobia, encarnada en iniciativas o la Propuesta 187 de California que impediría toda asistencia escolar nitaria a "indocumentados", incluidos niños y mujeres embarazadas.

DIRECCION GENERAL DE IMPUESTOS INTERNOS

A, 26 de octubre de 1994

PROCESO DISCIPLINARIO CONTRA ELISA DE LA FUENTE BARBA Y OTROS

e, en fecha 9 de agosto de 1993 mediante Auto Motivado emitido por el ex-Director de Impuestos Internos Raúl ovia Montoya, se resuelve la anulación de Auto Inicial de Proceso Interno de fecha 14/7/93 y Resolución ncionaria N° 01/93 de fecha 16/6/93, producto de la sustanciación de proceso interno en contra de las ncionarias Elisa de la Fuente Barba, Helen Ivette Lizarro, Narcizo Laura, Maritza Molinedo e Hilda Hurtado por ber intimidado y amenazado a la propietaria de Frial América Betzabe Quisberth de Chuquimia, siendo de prioritaria esidad su reiniciación.

ll, el Tribunal Sumariante que tuvo a su cargo la sustanciación del proceso interno señalado, otorgándose ificaciones que no les compete y en franco desconocimiento de lo dispuesto en la Ley 1178, D.S. Nº 23318-A y glamento Interno dispuso entre otras la anulación de la fiscalización a Frial "América", determinando que hasta fecha no haya ingresado a la institución el monto determinado de Bs 114.000

e, el Art. 28 de la Ley 1178 de la Administración y Control Gubernamentales señala que todo servidor público responderá los resultados emergentes del desempeño de sus funciones, deberes y atribuciones asignadas a su cargo.

r tanto, de conformidad al Art. 29 de la Ley 1178 y 29 del D.S. Nº 23318-A.

RESUELVE:

Reiniciar el proceso interno disciplinario contra las funcionarias Elisa de la Fuente Barba, Helen Ivette Lizarro y Fidel Narcizo Laura.

Adoptar el presente proceso en contra de Roberto Pinaya Rodo, Miembro del Tribunal Sumariante que tuvo a su cargo la sustanciación del proceso interno en contra de Elisa de la Fuente Barba, Helen Ivette Lizarro y otros.

El proceso administrativo disciplinario deberá ser tramitado por el Area de Recursos Humanos, debiendo los procesados prestar su declaración al día siguiente de su legal notificación con el presente Auto.

Se encomienda a los funcionarios Federico Illanes Portillo, Auditor del Sector Técnico Jurídico, Fernando Alvarez Zapata, Asesor del Sector Asuntos Jurídicos y Diomar Ovando Polo, Asesor del Area de Recursos Humanos llevar adelante el proceso y dictar la resolución correspondiente.

Original firmado por
Lic. Filiberto Ugalde Térrez
Director General
Dirección General de Impuestos Internos

Ministerio de Desarrollo Humano
Fondo de Inversión Social
La Paz - Bolivia

INVITACION

El desarrollo de los procesos de planificación participativa en las provincias, ha arrojado como producto, el relevamiento de necesidades e ideas de proyectos que deben ser transformados en estudios estructurados, a fin de considerarse su financiamiento.
Para el efecto se requiere el concurso de profesionales que apoyen a los Municipios, OTB (s) y otros en el diseño final de los mismos, servicio que será cancelado como preinversión.
A objeto de facilitar este proceso, invitamos a las Consultoras, Sociedades Accidentales, Consultores Independientes, Organizaciones No Gubernamentales ONG (s), a registrarse en las oficinas departamentales del Fondo de Inversión Social, hasta el día 30 de enero de 1995 indefectiblemente, con los siguientes datos:

Nombre o Razón Social
Area de trabajo (ej. Saneamiento Básico, etc)
Dirección
Teléfono
Fax
Nombre de la persona responsable

Se recomienda que el registro sea en el lugar de residencia

Lugares de Registro
OFICINA CENTRAL FIS
c. Mercado esq. Ayacucho Edif. B.C.B. pisos 5 y 6 Telef. 274282 fax 362668
OFICINA DEPARTAMENTAL FIS LA PAZ
c. Francisco Bedregal No. 1921, Sopocachi Telef. 341985-355313
OFICINA DEPARTAMENTAL FIS POTOSI
Av. Litoral No. 447, Planta Alta Villa Imperial, Telef. 25075 Fax 22781
OFICINA DEPARTAMENTAL FIS ORURO
c. Pagador No. 5648, Telef. 61600 fax 52159
OFICINA DEPARTAMENTAL FIS BENI
c. Félix Satori No. 89, Telef. 20819
OFICINA DEPARTAMENTAL FIS TARIJA
c. Juan Misael Saracho No. 353 casi esq. Virgilio Lema, Edif. Camponovo Piso 3 Telef. 44555
OFICINA DEPARTAMENTAL FIS SANTA CRUZ
c. Bolivar No. 175 (frente COTAS) Telef. 328529 fax 346030
OFICINA DEPARTAMENTAL FIS COCHABAMBA
c. Antezana entre La Paz y Oruro Telef. 47557 fax 44576
OFICINA DEPARTAMENTAL FIS CHUQUISACA
Avda. Hernando Siles No. 713 Edif. Canaviri Piso 3, Telef. 24689 fax 25306

FNUAP — Fondo de Población de las Naciones Unidas
UNFPA — United Nations Population Fund

EXTRACTO DEL MENSAJE DE LA Dra. NAFIS SADIK, DIRECTORA EJECUTIVA DEL FONDO DE POBLACION DE LAS NACIONES UNIDAS EN OCASION DEL DIA MUNDIAL DEL SIDA
1° DE DICIEMBRE DE 1994

"FAMILIAS CUIDENSE" ES EL TEMA DEL DIA MUNDIAL DEL SIDA PARA 1994. EN ESTA OCASION, EL FONDO DE POBLACION DE LAS NACIONES UNIDAS (UNFPA) SE UNE A LOS GOBIERNOS, LAS ORGANIZACIONES NO GUBERNAMENTALES Y LA FAMILIA INTERNACIONAL DE LAS NACIONES, PARA CONMEMORAR EL COMPROMISO, EL APOYO, EL AMOR Y LA COMPASION QUE LAS FAMILIAS MERECEN EN LA LUCHA CONTRA EL SIDA.

EL PASADO MES DE SEPTIEMBRE EN EL CAIRO, EN EL MARCO DE LA CONFERENCIA INTERNACIONAL SOBRE POBLACION Y DESARROLLO, FUE DADO UN MENSAJE CLARO E INEQUIVOCO AL MUNDO: LA COMUNIDAD INTERNACIONAL DEBE MOVILIZAR RECURSOS HUMANOS Y FINANCIEROS REQUERIDOS PARA REDUCIR LA TASA DE TRANSMISION DE LA INFECCION DE HIV. LOS GOBIERNOS DEBEN MOVILIZAR TODOS LOS SEGMENTOS DE LA SOCIEDAD PARA CONTROLAR LA PANDEMIA DEL SIDA, DANDO PRIORIDAD A LOS NIVELES DE LA FAMILIA Y LA COMUNIDAD. HOY, EN EL DIA MUNDIAL DEL SIDA, HACEMOS PROPICIA LA OPORTUNIDAD PARA URGIR A LAS FAMILIAS DE LAS NACIONES, A RENOVAR SU DECISION Y COMPROMISO PARA INCREMENTAR LOS RECURSOS PARA PREVENIR Y CONTROLAR LA PANDEMIA DEL SIDA/HIV.

UNA DECADA ATRAS, LAS MUJERES Y LOS NIÑOS PARECIAN UBICARSE EN LA PERIFERIA DE LA PANDEMIA DEL SIDA, PERO AHORA ELLOS ESTAN AL CENTRO DE LA PREOCUPACION GLOBAL, PUESTO QUE MILLONES HAN SIDO AFECTADOS Y MILLONES MAS ESTAN AMENAZADOS. LAS MUJERES QUE SON INFECTADAS CON HIV AHORA, SOBREPASAN A LOS HOMBRES. AL RITMO QUE LA INFECCION CRECE EN LAS MUJERES, LAS INFECCIONES AUMENTAN EN LOS INFANTES QUE NACEN CON ELLAS.

SI PRETENDEMOS ASEGURAR UNA VIDA MEJOR PARA LAS FUTURAS GENERACIONES, PRIMERO DEBEMOS ASEGURAR LOS DERECHOS DE LA MUJER, Y UN COMPONENTE CLAVE DE ESTO ES GARANTIZAR A LAS MUJERES SALUD REPRODUCTIVA Y BIENESTAR. LAS MEDIDAS DE PREVENCION DEL SIDA/HIV DEBERIAN SER PARTE INTEGRAL DE UN CONJUNTO DE SERVICIOS DE SALUD REPRODUCTIVA. LOS PROGRAMAS DE SALUD REPRODUCTIVA DEBERIAN TAMBIEN PRESTAR ESPECIAL ATENCION A LAS NECESIDADES DE SALUD E INFORMACION DE LOS JOVENES Y ADOLESCENTES.

REPUBLICA DE BOLIVIA
LICITACION PUBLICA NACIONAL (CA REF: 94/09717)

Crown Agents, en representacion y por cuenta del:

SERVICIO AUTONOMO MUNICIPAL DE AGUA POTABLE Y ALCANTARILLADO - SAMAPA

nvita a todas las empresas especializadas a presentar ofertas para la:

ADQUISICION DE UNA RETROEXCAVADORA

n sujeción a las condiciones de los Documentos de Licitación respectivo, el cual podrá ser consultado /o adquirido en nuestras oficinas en la ciudad de La Paz, Av. 20 de Octubre No. 2619 a partir de la echa

inanciamiento:	SAMAPA
lazo de Presentación de ofertas:	Hasta Hrs. 12:00 del 4 de enero de 1995
cto de Apertura de Ofertas:	A Hrs. 14:30 del 4 de enero de 1995
alor del Pliego:	Bs. 500.-

La Paz, diciembre de 1994

Crown Agents

Av. 20 de Octubre # 2619 - Tel.(591)-2-364035 - FAX.(591)-2-372765 - TELEX - 3453 CABOL BV

PROYECTO AD/BOL/91/419 - U N D C P
ORGANISMO INTERNACIONAL REMATA

El día 12 de diciembre 1994 a Hrs. 15:00, al mejor postor mediante sobre cerrado:

I. VEHICULOS

No.	VEHICULO	MODELO	PLACA	PRECIO BASE	
1.	VOLQUETA INTERNATIONAL	1989	C.I. 1769	$US.	14.500
2.	VOLQUETA INTERNATIONAL	1989	C.I. 1773	$US.	14.500
3.	VOLQUETA VOLVO	1986	C.I. 356	$US.	18.000
4.	VOLQUETA VOLVO	1986	C.I. 357	$US.	18.000
5.	VOLQUETA VOLVO	1986	C.I. 350	$US.	17.000
6.	VOLQUETA VOLVO	1986	C.I. 358	$US.	18.000
7.	VOLQUETA VOLVO	1986	C.I. 355	$US.	18.000
8.	VOLQUETA VOLVO	1986	C.I. 349	$US.	18.000
9.	VOLQUETA VOLVO	1986	C.I. 348	$US.	18.000
10.	VOLQUETA VOLVO	1986	C.I. 347	$US.	18.000
11.	CAMIONETA HI LUX	1989	C.I. 1748	$US.	6.000
12.	CAMIONETA LAND CRUISER	1989	18-OI-60	$US.	6.500
13.	CAMIONETA LAND CRUISER	1989	18-OI-65	$US.	6.500
14.	CAMIONETA HI LUX	1989	18-OI-66	$US.	5.500
15.	CAMIONETA HI LUX	1989	18-OI-74	$US.	5.500
16.	CAMIONETA HI LUX	1989	18-OI-71	$US.	5.500
17.	CAMIONETA HI LUX	1988	C.I. 368	$US.	4.500
18.	JEEP LAND CRUISER	1986	18-OI-69	$US.	5.500
19.	CAMIONETA LAND CRUISER	1986	C.I. 354	$US.	5.500

Recabar pliego de especificaciones, en nuestras oficinas ubicadas en el pasaje Jáuregui No. 2248 - 2do. piso, Sopocachi.

Los vehículos estarán en exposición a partir del día lunes 5 de diciembre en la calle Méndez Arcos No. 820, entre Abdón Saavedra y Cervantes - Sopocachi.

Nuevo socio en el TLC

Chile es el favorito para EE.UU.

Por Francisco Roque Bacarreza

WASHINGTON, 1 dic (EFE).- El Gobierno de Estados Unidos reiteró hoy que Chile se mantiene como el país favorito para entrar en el Tratado de Libre Comercio (TLC), pero sin que se pudiera confirmar oficialmente que será invitado durante la Cumbre de las Américas de la próxima semana en Miami.

El secretario de Comercio, Ron Brown, afirmó hoy, en una rueda de prensa con corresponsales extranjeros, que "es de común conocimiento que Chile está primero en la línea de negociación", pero aclaró que el anuncio no debe hacerse necesariamente en Miami.

Brown reiteró que EEUU está preparado para negociar un acuerdo comercial con Chile y que "nada ha cambiado" en el intenso período de conversaciones para llevar a la práctica ese proyecto.

Dee Dee Myers, portavoz de la Casa Blanca, declaró a la prensa que el Gobierno estadounidense no está todavía preparado para hacer ese tipo de anuncio, pero aclaró que continúa trabajándose en ese sentido.

"Estamos conversando sobre los medios para expandir el comercio en la Cumbre de las Américas", a celebrarse en Miami entre el 9 y 11 de diciembre, con la presencia de 34 jefes de Estado, declaró la portavoz.

EL PRIMERO DE LA LISTA

Myers dijo que Clinton, cuando firmó el acuerdo del TLC, señaló su intención de negociar similares tratados con otros países, "empezando con Chile".

Fuentes chilenas consultadas por EFE en Washington recogieron con un "optimismo cauteloso" la versión periodística sobre el probable anuncio de Clinton sobre la invitación a Chile a incorporarse al TLC.

Las fuentes consultadas por EFE indicaron de que no existía, al menos hasta hoy, ninguna comunicación oficial estadounidense en ese sentido.

ANUNCIO ESPERADO

Sin embargo, desde Santiago de Chile se informó que el Gobierno del presidente Eduardo Frei espera que el anuncio de la negociación para la incorporación al TLC sea hecha la próxima semana en Miami.

El secretario Brown declaró hoy que "el TLC es el primer paso para la creación de una zona de libre comercio continental", en el cual Chile se proyecta como primer candidato.

Según varias fuentes diplomáticas, el Gobierno de EEUU, al parecer, no desea hacer ningún adelanto sobre el tema chileno en tanto no se tenga garantizada la aprobación en el Senado de la Ronda Uruguay del Acuerdo sobre Aranceles Aduaneros y Comercio (GATT).

Harriet Babbitt, embajadora de EEUU en la Organización de Estados Americanos (OEA), dijo el miércoles que prefería no hacer ningún comentario sobre Chile, en tanto no concluyan las negociaciones sobre el capítulo comercial de la agenda de la Cumbre de las Américas.

Ese punto "clave" de la agenda de Miami será analizado nuevamente mañana, viernes, en Washington con el propósito de lograr el consenso sobre la modalidad y probables fechas para la puesta en práctica del ambicioso plan interamericano.

Brown advirtió que un proyecto tan ambicioso requiere del consenso de las 34 naciones participantes, por lo que eludió comentar sobre las modalidades y plazos que se establecerían.

Chile intensificó este año sus contactos con EEUU para avanzar en el proyecto de ampliación del TLC o la negociación de un acuerdo bilateral, pero las expectativas chilenas recibieron un revés cuando en septiembre la Casa Blanca retiró del Congreso la solicitud de la "vía rápida".

Clinton sacrificó las esperanzas chilenas de corto plazo para facilitar el trámite en el Congreso de la ratificación de la Ronda Uruguay, pero dejó abierta la opción de iniciar las negociaciones con Chile en 1995.

> * El diario "The Wall Street Journal" informó en su edición de hoy jueves que Clinton, el presidente mexicano entrante, Ernesto Zedillo, y el primer ministro canadiense, Jean Chretien, pretenden anunciar la invitación a Chile durante la Cumbre de las Américas

En defensa de los derechos indígena

Mapuches en contra del TLC

SANTIAGO DE CHILE, 1 (ANSA)- El pueblo mapuche se opone al Tratado de Libre Comercio (TLC) que Chile intenta lograr con Estados Unidos, Canadá y México, ya que "el Tratado traería para nuestro pueblo repercusiones sobre su futuro, sus derechos, cultura, dignidad y riquezas naturales".

Las declaraciones las formuló Aucan Huilcamán, quien preside la organización mapuche Consejo de Todas las Tierras, en el marco de la Conferencia Internacional sobre el TLC, a la que asiste delegaciones de organizaciones indígenas de México, Perú, Bolivia, Colombia, Argentina, Brasil, Canadá, Estados Unidos y Chile.

"La participación de Chile y de otras naciones, agregó el dirigente mapuche, en el TLC, creará n problemas a los pueblos indí de América Latina y estos, en sa de sus derechos, se levan en el continente".

La Conferencia, que se de lla en Temuco, 670 kilóme sur de Santiago, junto a las efectúan en Colombia y Pa tiene por objeto aunar los es de los distintos pueblos autóctonos de Am y plantear sus exigencias a l versos estados que adopten e dos multilaterales.

Huilcamán anunció que l rigencias indígenas defender derechos, al concurrir a las re nes internacionales donde lo tintos Jefes de Estado traten materias.

Latinoamérica bajo la lupa

Políticos, empresarios y sindicato analizarán agenda social

SANTIAGO DE CHILE, 1 dic (EFE).- Cinco ex presidentes de América Latina y personalidades ligadas al mundo empresarial, sindical, político y diplomático analizarán en Santiago de Chile, a partir del próximo lunes, una Agenda Social para la región.

La reunión, organizada por la Comisión Suramericana de Paz, se celebrará en la sede de la Comisión Económica para América Latina (CEPAL) y será inaugurada por el ministro chileno de Relaciones Exteriores, José Miguel Insulza.

En las deliberaciones, que durarán dos días, participarán más de 80 personalidades latinoa canas y europeas, entre la también habrán académicos, sonalidades eclesiásticas, Fuerzas Armadas y diplomá

La cita constituye la cul ción de cinco foros regionales celebraron en México, Lima, S fé de Bogotá, Quito y Viña d (Chile), en los que se discutie bases de la Agenda que deb aprobada en la capital chilen

La Agenda Social para A Latina será presentada a la bre Social de Desarrollo Soci se celebrará en Copenhag marzo próximo.

Con más de 5.000 efectivos

Cumbre de Miami, la más protegida

MIAMI, Mesa de Redacción, dic 1 (Reuter) -"Utilizaremos todos los recursos para cerciorarnos de que éste sea un evento exitoso. La atención del mundo se concentrará en el sur de la Florida. Nadie quiere que suceda algo indeseado en Miami durante ese período", dijo el jefe de la oficina de Miami del Servicio Secreto de Estados Unidos Jack Kippenberger, a cargo de coordinar las operaciones de seguridad.

"Obviamente, no vamos a telegrafiar lo que estamos haciendo", dijo la mayor Patricia Schneider de la policía de Miami Beach, con el característico hermetismo de los agentes de la ley en todo lo referente a dispositivos de seguridad.

Sin embargo, hay señales de que serán dos días muy movidos para los policías locales. Las autoridades dijeron que éste será el operativo de seguridad más complejo de la historia estadounidense debido a la dificultad de velar por la seguridad de más de 30 jefes de estado reunidos en un solo lugar y al mismo tiempo. Según los expertos, ni siquiera las visitas papales o la semana de discursos de jefes de estado durante la Asamblea General de la ONU se comparan a las dificultades que enfrentarán los organizadores de la Cumbre.

Para empezar hay que tomar en cuenta que la zona metropolitana de Miami está compuesta por 28 municipalidades con sus propias autoridades policiales.

Sin embargo, sólo participarán los departamentos de policía del condado de Dade, la ciudad de Miami, y los municipios de Miami Beach y Coral Gables.

Además, habrá agentes de la policía de carreteras del estado de la Florida y efectivos de innumerables organismos del gobierno como la Oficina Federal de Investigaciones (FBI) y las fuerzas armadas.

El grueso del trabajo de seguridad recaerá en unos 1.000 agentes del Servicio Secreto de Estados Unidos asignados a la cumbre, quienes tradicionalmente cumplen la tarea de proteger al mandatario norteamericano y dignatarios extranjeros.

"Tenemos un equipo de personal nuestro (Servicio Secreto), junto con efectivos de la policía de Metro-Dade, la ciudad de Miami, Miami Beach y la policía de carreteras del estado", dijo Kippenberger. "Formamos un equipo para cada uno de los dignatarios. Ese equipo estará dedicado a ese gobernante para cerciorarse de que dondequiera se encuentre tengamos la zona asegurada.

Cuando se desplacen tendremos la capacidad de transportarlos con seguridad de un punto A a un punto B".

"El presidente y el vice presidente (de Estados Unidos) tendrán escoltas con el acompañamiento completo de motocicletas.

Algunas calles serán cerradas durante breves lapsos. Se trata de una operación bastante grande", dijo el mayor McGee. Sin embargo, no todos los jefes de estado serán acompañados por la parafernalia de las escoltas policiales completas con sus caravanas de motocicletas y sedanes conducidos por agentes vestidos con traje civil oscuro y armados con metralletas Uzi, confirmó una fuente.

Para ellos habrá una escolta más simple cuyo tamaño dependería de la importancia política y económica del país que representan, agregó.

CAPITAL LATINOAMERICANA

La ciudad de Miami es considerada una especie de capital latinoamericana donde residen refugiados políticos de toda la región, particularmente exiliados cubanos que se oponen al régimen de Fidel Castro.

Las autoridades reconocieron que les inquieta la posibilidad de incidentes motivados por pasiones políticas. "Si hay una preocupación. Sería irresponsable no preocuparnos y no hacer algo para cerciorarnos de que podamos operar incluso con esos posibles obstáculos", dijo Kippenberger.

CADA DIA MAS GRANDE

BIDESA

Con la misma fuerza que el siringuero hace su faena, **BIDESA** *inicia actividades en* **COBIJA** *sin medir esfuerzos ayudando al desarrollo de* **PANDO.**

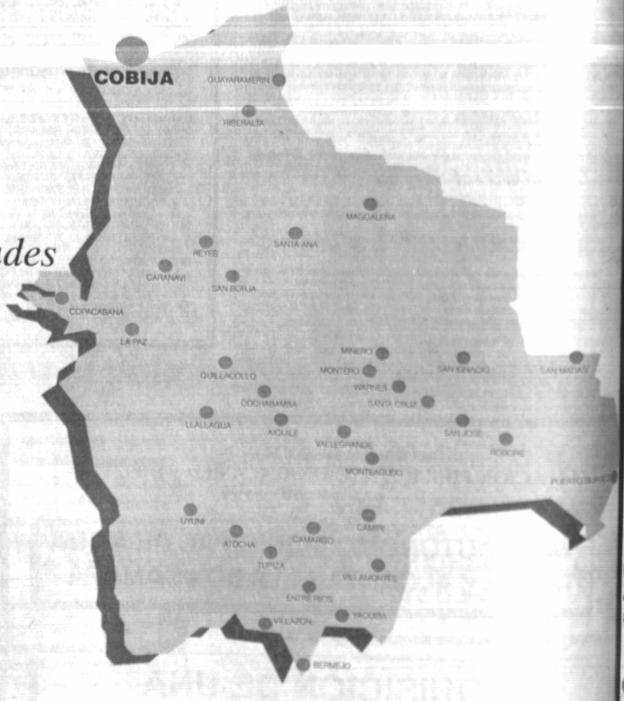

Crece la Red Bancaria mas Grande de Bolivia.

Inicio de actividades:
Lunes 5 de Diciembre 1994

Dirección:
Avenida 9 de Febrero.
Cobija - BOLIVIA

BIDESA
BANCO INTERNACIONAL DE DESARROLLO S.A.

YPFB perdió gas por daños de gasoducto entre Tarabuco y Sucre

Página 5

Municipio autorizó que 80 mil comerciantes sigan en las calles

Página 6

PRESENCIA del PAIS

2a. sección

La Paz, Bolivia
viernes 2 de diciembre de 1994

BANCO CENTRAL DE BOLIVIA RECIBIDO 02 DIC 1994

n busca de alternativas de desarrollo

Prefecto identifica siete causas del atraso de Chuquisaca

SUCRE, 1 (PRESENCIA).- prefecto Omar Montalvo Gardo señaló que Chuquisaca metió en los últimos años siegraves errores que generaron atraso, pobreza y marginan, y planteó a las entidades blicas y privadas elaborar un n integral de desarrollo.

Los conceptos del máximo presentante gubernamental Chuquisaca emergieron dunte el seminario organizado r el Poder Ejecutivo, la pretura y CORDECH cuyo objeo es encontrar alternativas ra el progreso de la región.

"No voy a incurrir en el error apelar a los diagnósticos tan undantes en nuestra realid regional. Ni voy a referirme as restricciones y potencialides que ofrece nuestra varigeografía", sostuvo.

Montalvo acudió al Plan uquisaca 2.010, elaborado 1988, para señalar los siete ores que cometieron autoides, dirigentes cívicos y sinales del departamento.

El primero de ellos dijo que creer que Chuquisaca es poe. "No es correcto decir que estro departamento es poe. Sus habitantes son pobres rque en forma mayoritaria tán por debajo de cien dólares ingreso percápita".

Como segundo error señaló reencia de que "Chuquisaca Sucre" olvidando que "apes una tercera parte de la poción total del departamento e en la capital".

Montalvo Gallardo considedque la tercera equivocación os chuquisaqueños fue creer "sólo lo que se puede tocar las manos es inversión y lor si es de cemento y hierro. obrismo no es desarrollo".

El prefecto sostuvo que "fenente ya se empieza a asimique un gran número de obras blicas, más bien constituyen sumo público, mientras que serie de sueldos en educa-n y salud, se convierten en inversiones" y pidió "distinguir lo que es gasto de lo que es inversión".

En su análisis expresó su condena porque a lo largo de las últimas décadas en Chuquisaca algunas autoridades hicieron "un número impresionante de inversiones o gastos públicos sin estudio previo"

"El urgentismo combinado con el obrismo ignora la importancia de la planificación estratégica racional y sostenida", remarcó.

El quinto error chuquisaqueño, según el prefecto, fue la dependencia de donaciones y financiamiento externo.

"En muchos casos la contrapartida es más alta que el financiamiento externo tan buscado. Otras, especialmente no-gubernamentales (ONGs.) dependen casi exclusivamente del financiamiento externo. ¿Qué sostenibilidad tienen?", añadió.

Un sexto error fue creer que "el centralismo desde La Paz frena el desarrollo de Chuquisaca".

"La Ley de Participación Popular pretende romper esta vieja práctica. Pero las quejas del exagerado centralismo nacional se repite sin pena, en el centralismo departamental que es una de las principales causas del atraso de Chuquisaca en sus provincias", apuntó.

El séptimo error señalado por Montalvo Gallardo fue realizar una simple lista de proyectos en vez de diseñar "un buen plan integral" de desarrollo.

"La lista de proyectos se han hecho cada vez más y más largos", afirmó al tiempo de exigir en lugar de frustraciones se fijen prioridades, acciones en base a la realidad departamental.

"Chuquisaca más allá de sus restricciones financieras, de recursos naturales y de recursos humanos, tiene problemas de organización y estructura institucional".

Templo de Santa Mónica, en la ciudad de Potosí, donde se puede apreciar su torre restaurada hace poco.

En el apoyo a la rehabilitación de drogadictos

La Ley 1008 no está funcionando

SANTA CRUZ, 1 (PRESENCIA).- La famosa Ley 1.008, ardientemente defendida por los organismos represores del narcotráfico, es un instrumento muerto que no está funcionando como corresponde en lo que se refiere al apoyo de las organizaciones que trabajan en la rehabilitación de drogadictos, afirmó Ricardo Suárez, responsable del Centro CREA.

"La ley no está funcionando, nadie sabe qué se hace ni a quiénes benefician los bienes que son incautados a los supuestos narcotraficantes en los operativos que realiza la FELCN. Lo que es cierto, es que esos bienes y esas incautaciones no benefican en absoluto a los programas de rehabilitación y campañas de prevensión de la drogadicción", insistió Suárez.

El Centro de Rehabiliación CREA logró ampliar recientemente su capacidad a 100 camas, pero cuenta a la fecha sólo con una treintena de internos, además de realizar el trabajo "cara a cara" en la calle con los drogadictos, sin contar para ello con el mínimo respaldo de las autoridades o entidades encargadas de apoyar esta tarea, indispensable en la lucha contra las drogas.

Suárez recordó que CREA ha establecido además una red de apoyo permanente a los drogadictos que viven en las calles, habiendo establecido núcleos de asistencia alimentaria, para lo cual demanda un gasto mensual estimado en 1.200 dólares, aproximadamente.

"Nosotros hemos evitado salir a las calles a pedir contribuciones voluntarias a la gente, porque sabemos que esta modalidad se ha prestado para que muchos "avivados" anden por ahí pidiendo plata a nombre de los drogadictos, pero en realidad es para guardárselo en los bolsillos. En vez de eso, hemos decidido recurrir directamente a las autoridades, pero éstas no nos han dado ni la hora", se lamentó Suárez.

En vista de que no logran oídos ni en las autoridades de gobierno, ni en otras instituciones públicas, menos aún el apoyo en bienes de acuerdo a lo establecido por una ineficiente Ley 1.008, es que los miembros de CREA optaron por organizar una gran kermesse que se realizará el 18 de diciembre en la Plazuela del Estudiante, para recaudar fondos.

De acuerdo a datos levantados oficialmente, en Santa Cruz de la Sierra existen alrededor de 23 centros de rehabilitación de drogadictos, entre públicos, particulares o religiosos, que se manejan con recursos propios. De ese total, apenas dos cuentan con una infraestructura medianamente apropiada para albergar y realizar un trabajo de rehabilitación.

En esta Sección

Tarija

anca privada en arija es sólida y fianzada

Pág. 2

Beni

Ministerio Público y TJ firman convenio e cooperación

Pág. 2

Potosí

enal de rquitectura premió Potosí

Pág. 3

Cochabamba

gobierno rantiza los pósitos en los ncos y operativas de orro

Pág. 4

Chuquisaca

Cooperativa éctrica de Sucre na $us 170.000 al o

Pág. 5

Universidad Católica fundó facultad de Ciencias de la Educación

COCHABAMBA, 1 (PRESENCIA).- La Universidad Católica Boliviana (UCB), por mandato de la Conferencia Episcopal Boliviana (CEB), fundó hoy la Facultad de Ciencias de la Educación en ceremonia especial presidida por el arzobispo, Mons. René Fernández Apaza, que se llevó a cabo en el auditorio de la Normal Católica Integrada.

El rector, Luis Antonio Boza, dio cuenta que esta Facultad funcionará en las ciudades de La Paz, Cochabamba y Santa Cruz. En La Paz contará con programas de Licenciatura en Educación en las especialidades de Administración Educativa, Matemáticas, Docencia y Computación. En Cochabamba, se ofrecerá la Licenciatura en Educación con especialidades en Administración Educativa, Formación Docente, Filosofía y Letras, Docencia a nivel primario y secundario, Matemáticas y Tecnología Educativa. Finalmente, en Santa Cruz se formará licenciados en Educación con especialidades en Administración Educativa, Docencia, Desarrollo Humano, Psicopedagogía, Matemáticas, Computación, Enseñanza Prebásica, Primaria y Secundaria.

De la misma manera, mediante convenios específicos e interinstitucionales, la Facultad de Ciencias de la Educación cooperará en la formación de profesionales en esta rama en los arzobispados, obispados y vicariatos de la Iglesia católica, o sea, en todo el país.

El vicerector académico de la Unidad Cochabamba, R.P. Hans van den Berg, calificó el hecho como "trascendental" y un momento importante en la historia de la UCB, debido a que enfrenta un nuevo desafío, un nuevo reto ante la necesidad de asegurar la buena preparación de profesionales en educación y pedagogía.

En el acto, el Rector posesionó al Decano, Iván Tavel, quien tendrá a su cargo llevar adelante las intenciones de los obispos del país que decidieron, de esta manera, seguir contribuyendo a la formación de los recursos humanos del país y, además, enfrentar la reforma educativa.

Luis Antonio Boza, asimismo, anunció la próxima colocación de la piedra fundamental para la construcción de un nuevo edificio para investigación, tecnología educativa, computación y bienestar estudiantil. La maqueta y planos se exhibirán desde la próxima semana y las obras estarán concluidas hasta fines de febrero.

A su vez, informó que la UCB fue beneficiada con la "Internet" que supone una inversión aproximada de 150.000 dólares y consiste en el servicio de un sistema de biblioteca computarizada con acceso a un centenar de bibliotecas de Europa, Estados Unidos de América del Norte, Canadá, México y Chile. El servicio costará al usuarios unos 30 dólares anuales y funcionará en La Paz desde el 15 de mayo y, posteriormente, en las ciudades de Cochabamba y Santa Cruz como parte de la búsqueda de calidad total de la UCB.

Campesinos piden trato similar al dado a la banca

ORURO, 1 (PRESENCIA).- Campesinos afectados por las sequías, heladas y la presencia de plagas en sus cultivos que imposibilitaron el pago de créditos otorgados por el Banco Agrícola de Bolivia, demandan trato igualitario al otorgado a la banca privada por el Poder Ejecutivo.

La posición fue expresada hoy por Leoncio Gutiérrez, ejecutivo de la Central Obrera Departamental, en representación del sector, señalando que acudirán ante el gobierno a solicitar que el Banco Central y la Superintendencia de Bancos honren sus compromisos pendientes, en similar condición otorgada a la banca privada.

El dirigente mencionó que humildes campesinos que resultaron afectados por las sequías, helada y plagas, que no pudieron cubrir el pago de créditos otorgados por dos mil y cinco mil dólares americanos, ahora se encuentran en la cárcel sin contar con ningún trato especial y la consideración de parte de las autoridades.

Los campesinos somos honestos y queremos honrar nuestros compromisos, pero pedimos que nos permitan cumplir nuestras deudas con mayor flexibilidad porque lo contrario supone obligar a la desintegración de nuestras familias y dejar abandonados a nuestros pequeños hijos, para ir a purgar las sanciones impuestas, que lamentablemente no sucede con los ejecutivos de la banca privada.

El Gobierno garantiza la devolución de los dineros utilizados por los empresarios de la banca, pero no sanciona estos hechos y permite que ellos asuman su defensa; pero eso mismo no ocurre para los campesinos, muchos de ellos que por ignorancia no conocieron ninguna notificación oficial del juicio y ahora se encuentran en el penal de San Pedro.

La ley debe beneficiar y favorecer a todos por igual, lo contrario supone que tendríamos un ordenamiento jurídico legal especial para quienes estafan en grande, citó el dirigente de la COD.

Recordó que durante el periodo de 1971 y 1978 se dio la invasión de la banca privada para administrar los recursos económicos asignados por la banca internacional, dejando una gran deuda que tuvo que pagar el pueblo y que benefició a los grandes terratenientes del oriente boliviano, que provocaron el cierre del Banco Agrícola.

Mencionó también que el Banco del Estado fue cerrado para permitir la administración directa del sistema financiero y económico nacional a la banca privada, en perjuicio de los bolivianos. El Banco del Estado a pesar de su cierre continúa otorgando utilidades y demuestra que existió una buena administración, pero esto no parecen advertir los funcionarios del gobierno, acotó.

Reiteró que los campesinos solicitarán en las próximas horas un trato igualitario y que se debe otorgar las máximas facilidades para que se paguen estas deudas o se gestione la condonación, porque se incumplieron los pagos debido a factores ajenos a la voluntad de los campesinos y no por efecto de un aprovechamiento dispendioso como sucedió con la banca privada.

Tarija

Banca privada en Tarija es sólida y afianzada

TARIJA, 1 (PRESENCIA).- La Banca privada en esta capital es muy sólida y está afianzada. Este hecho es motivo de satisfacción para los afiliados a la Asociación de la Banca Privada (ASOBAN-Tarija) que cuenta con cuatro bancos en su seno.

EL presidente de ASOBAN-Tarija, Jhonny Saavedra, afirmó que en esta capital se cuenta con pocos bancos, "pero buenos". Precisó que se trata del Banco Nacional de Bolivia, Mercantil, La Paz y de Crédito. "Contamos con un prestigio muy bien ganado, de larga trayectoria y que además en el orden internacional somos bien sólidos", afirmó Saavedra, que también gerenta el Banco de Crédito. Aseguró que ninguna de estas instituciones tiene problemas.

Sobre la quiebra de los bancos Cochabamba y Sur, en el interior del país, dijo que no incidió de ninguna manera en esta capital y calificó las quiebras como hechos "aislados" que se definirán en los términos legales que corresponde como anunció el presidente del Banco Central de Bolivia.

En cuanto a las versiones de que la quiebra de los bancos citados arrastrará otras instituciones, Saavedra dijo que es improbable esta situación toda vez que las entidades financieras tienen publicaciones de sus balances en forma permanente mediante los órganos de prensa escritos. Agregó que lo acontecido con los bancos Cochabamba y Sur se preveía de acuerdo a la publicación de sus balances. "Definitivamente la actividad financiera en Tarija está muy bien, tenemos los consolidados que mes a mes se reparten a la Asociación de Bancos Privados y hay un fenómeno especial en Tarija y es que crecen las captaciones, Tarija es captadora de recursos", afirmó.

Reveló que actualmente la banca privada en esta capital tiene colocados en préstamos $us 30 millones, fundamentalmente en el rubro del comercio. Del monto colocado existe una mora del 4 por ciento que no es significativo. Al decir que en años anteriores los créditos se colocaron mucho más en el rubro de la construcción, enfatizó que en su criterio es hora de efectuar inversiones en el país y este departamento, "es hora de invertir, para eso estamos los bancos para apoyar las inversiones", remarcó.

Consultado si actualmente es superada la etapa de recesión de hace un par de meses, respondió que "más o menos está superándose".

SIN RESONANCIA

Por su parte el gerente de la Mutual de Ahorro y Préstamo A y P, Jaime Colodro, afirmó que la quiebra de dos bancos en el interior no tuvo ninguna resonancia en Tarija, toda vez que las actividades financieras se desarrollan con total normalidad. "Usted ve todas las actividades son muy normales, nosotros seguimos otorgando créditos para la vivienda y no hay ningún problema", dijo Colodro, al mostrar a sus funcionarios trabajando como cotidianamente lo hacen.

Remarcó que las autoridades de la Superintendencia de Bancos y del Banco Central de Bolivia además de personalidades gubernamentales ya dieron las explicaciones del caso, "yo les creo a las autoridades porque nosotros no tenemos problemas aquí ni en el resto del país", sostuvo.

Concejal munícipe expulsado del gremio de taxistas

TARIJA, 1 (PRESENCIA).- El concejal munícipe Flavio Aparicio, afiliado al sindicato de taxistas "4 de Julio", fue expulsado de esta organización sindical porque supuestamente traicionó al sector cuando ejerció interinamente el cargo de alcalde municipal.

De acuerdo al Tribunal de Honor de este sindicato, formado en asamblea para analizar la situación de Aparicio, éste firmó documentos que afectan los intereses de la organización sindical favoreciendo a otras organizaciones de taxistas.

Por su parte, Aparicio calificó esta expulsión como una "maniobra política" destinada a su desprestigio, toda vez que "nunca actuaría en contra de los intereses de este sindicato", del cual fue dirigente varias veces realizando importantes obras.

De acuerdo al fallo de expulsión existen dos instancias a las que aún puede apelar el afectado, una es la Federación Departamental de Autotransporte y otra la Confederación Nacional, en cualquiera de los congresos nacionales ha realizarse.

Aparicio que fue elegido Concejal Munícipe en las últimas elecciones municipales dentro la fórmula del FRI, encabezada por Oscar Zamora Medinacelli; al margen de este cargo, continúa desempeñando actualmente sus tareas cotidianas de taxista en un vehículo de su propiedad.

Beni

Ministerio Público y PTJ firman convenio de cooperación

TRINIDAD, 1 (PRESENCIA).- El Ministerio Público y la Policía Técnica Judicial firmaron ayer un convenio inter institucional con el propósito de establecer un mecanismo permanente de coordinación y lograr el mejoramiento de la investigación y el procesamiento de casos.

Ambas instituciones se reunirán por lo menos una vez al mes, para efectuar los programas y coordinar las acciones que se tomarán para hacer cumplir la Ley Orgánica de la Policía, Ley Orgánica del Ministerio Público y los respectivos reglamentos manuales.

Este convenio surgió como fruto de un seminario taller realizado en esta ciudad del 25 al 29 de noviembre, donde participaron la Policía Técnica Judicial y el Ministerio Público; esta actividad fue auspiciada por el programa de apoyo a la reforma de la justicia de la agencia para el desarrollo internacional de los dos Unidos.

Según autoridades policiales y del Min Público los funcionarios norteamericanos llegaron a esta ciudad manifestaron que n distrito será el piloto en este accionar coord para la mejor aplicación de la justicia.

Asimismo coincidieron en manifestar que manera se evitará el hecho de detener a una p sin tener los suficientes indicios de responsabi en la comisión de algún delito.

De acuerdo a sus opiniones, el Beni será e en desarrollar una mejor investigación de los hechos criminales y delictuosos en forma exhaustiva cando que la sociedad civil recobre la confianza autoridades policiales.

TGN desembolsó 77% de presupuesto de gestión

TRINIDAD, (PRESENCIA).- El Tesoro General de la Nación ha transferido a la Corporación Regional de Desarrollo del Beni más del 77 por ciento del presupuesto aprobado para esta gestión. El presidente de la Corporación Regional de Desarrollo del Beni, Hans Schlink Monasterio, dijo que casi todos estos recursos desembolsados han sido destinados a los proyectos que se están ejecutando en esta gestión. De los dos millones 333 mil dólares aprobados por el TGN para CORDEBENI para esta gestión, se han desembolsado el 77.62 por ciento, de los cuales uno de los montos más grandes está destinado para la ampliación de los 500 metros de la faja de aterrizaje que son 3.225.950 bolivianos.

Para este año, se ha presupuestado un millón y medio de dólares correspondiente a las regalías petroleras, recursos que han sido desembolsados en forma normal cada mes. Schlink dijo que con el presupuesto de esta gestión se están ejecutando obras importantes para el Beni, entre ellos la construcción de la carretera Trinidad-San Ramón, que inicialmente fue ejecutada en 17 kilometros por el comando de ingeniería; la faja de aterrizaje y ahora la construcción de 17 kilómetros de extensión sobre la carretera que va hacia Casarabe. Sobre esta última obra, el presidente de CORDEBENI, señaló que recientemente se ha firmado un convenio con la cooperativa de servicios eléctricos para hacer esta ampliación de la red de tensión de energía. "Los recursos para el primer desembolso, que será el anticipo, están listos y a disponibilidad", agregó. Al ser consultado sobre la elaboración de la primera propuesta de presupuesto para la próxima gestión, dijo que se ha planteado a la dirección nacional de presupuesto e inversiones una transferencia del TGN de dólares 2.800.000. "Esto con la mirada de que el Tesoro General de la Nación debería desembolsar una cantidad mayor a la presupuestada este año", acotó.

Según su informe, en el plan operativo de la próxima gestión y el presupuesto 95 se tienen contemplados nuevos proyectos, como el estudio de potencialidades hidroeléctricas de las provincias Ballivián y Vaca Diez; el estudio de uso de suelo -ordenamiento territorial, que contempla una contraparte para el proyecto de mejoramiento genético de carne bobina que será financiado por JICA, apoyo a COSERELEC en la dotación de energía convencional fotovoltaica para algunas poblactones rurales. Además se tiene programado el estudio de la microcentral hidroeléctrica de Guayaramerín, "esperamos que el TGN pueda hacer la transferencia de los dos millones 800 mil dólares para llevar adelante estos proyectos que son de interés regional, subrayó.

Vicariato ayu a luchar con malaria

RIBERALTA 1 (PRESE Mons. Luis Casey a nombre d riato hizo entrega de 24 k ICON, insecticida que se utili fumigar las zonas afectada malaria. El secretario regiona lud, Dr. Carlos Toffen, agrade gesto y dijo que éste es el aporte para el plan estratégi entregaron a la Junta Munic combatir este grave mal que a gente humilde.

Los 24 kilos entregados beralta y otros entregados yaramerín, Cobija y Puer fueron donados por CARI EUROPA, con la finalidad dar a las familias Mons anunció que en los siguien también llegarán drogas p cer algo en la lucha contra dismo, principalmente en rrios más afectados. Se médicos encargados, los de ICON alcanzarán para unas 400 viviendas, princip te la faja de más peligro.

El Dr. Toffen señaló qu diatamente se realizará la parte de este trabajo, que limpieza de las zonas y p mente se fumigará con el da donado por el Vicariato lo único que tienen

Operación "Romper Fronteras" afecta situación económica

RIBERALTA, 1 (PRESENCIA).- Las leyes son para cumplirlas, dijo el subprefecto Eduardo Barreto tras sostener una reunión con el comandante de UMOPAR en Guayaramerín Jorge Aracena.

La autoridad hizo presentación de los c ciantes de esta ciudad nes reclaman por la in ción de papel higiénico boa, que aparecen con cursores para la elabo de drogas y, "los com tes tienen que someter leyes", dijo.

Vanos fueron los es del subprefecto por ha que Riberalta no está de da como zona roja, "p leyes son las leyes y h cumplirlas", subrayó. L merciantes tienen que t un permiso de UMOPA internar papel higiénic boa, un producto utilizad lavar ropa y combustible

UMOPAR decomisó d pasados 200 fardos de higiénico y unas cien ca Quiboa por estar en la "negra" de precursores.

GUIA PROFESIONAL

LABORATORIOS

Dr. Rubén Tejada Andrade

Laboratorios de análisis clínico "Roux". Análisis de sangre en general, bioquímica, orinas, heces, L.C.R. jugos gástricos y duodenal, pruebas de embarazo parasitológicos y bacteriológicos.

DIRECCION Edif. Mariscal de Zepita Av. Mariscal Santa Cruz Nº 861 esq. Pasaje Peatonal Bloque "A" 2º piso Of. 201 entre Plazas San Francisco y Pérez Velasco Telf.: Lab. 324528 Telf. 321122 - Casilla 2665

UROLOGOS

Dr. GUILLERMO SUAREZ TEJADA

CIRUJANO UROLOGO

Enfermedades y Cirugía de Riñones, Genitales. Cirugía abierta y endoscópica de Vejiga y Próstata. Enfermedades de transmisión sexual. Problemas sexuales. Urología Infantil. Cirugía Laparoscópica Selectiva

CONSULTORIO: Edif. CINE MONJE CAMPERO 2º Piso Telf. Cons. 326703 Buscapersona 387278 • Dom. 785617

CONSULTAS 18.00 a 20.00

FARMACIAS DE TURNO 327245 Las 24 horas

CEMEP

CENTRO MEDICO LA PRENSA

Calle Campero Nº 52 Tels. 321943 - 341185

Medicina General:	Dr. Victor H. Claussin Hs. 10:00 a 12:00 CEMEP Dr. Juan C. Gasinovic Hs. 15:00 a 17:00 CEMEP
Medicina Interna:	Dr. Luis Palacios Hs. 17:00 a 18:30 CEMEP Dr. Alberto Andrade Hs. 10:00 a 12:00 CEMEP B.P. 390222
Neurología:	Dr. Jorge Fernández Hs. 13:00 a 17:30 CEMEP
Endocrinología:	Dr. David Maldonado Hs. 17:00 a 19:30 Ed. Saenz Tef. 343379
Reumatología:	Dr. Alex Gutiérrez Hs. 14:30 a 17:00 CEMEP. B.P. 388163
Pediatría:	Dr. Luis Nistahuz Hs. 18:00 a 19:30 CEMEP
Otorrinolaringología:	Dr. Jorge Orellana Hs. 17:00 a 19:00 CEMEP
Traumatología:	Dr. Alfonso Méndez Hs. 19:00 a 20:00 CEMEP Dr. Rolando Mojica Hs. 17:00 a 20:00 Ed. Cóndor Piso 4 Tef. 367419.
Cardiología:	Wilfredo Rojas Hs. 17:00 a 18:00 CEMEP
Ginecología:	Dr. Adhemar Dávalos Hs. 18:00 a 20:00 CEMEP Dr. Juan Burgoa Hs. 10:00 a 12:00 CEMEP
Oftalmología:	Dr. Orlando Torricos: Hs. 17:30 a 19:30 Ed. 16 de Julio P. 8 Telf. 374395
Urología:	Dr. Guillermo Suárez Hs. 18:00 a 20:00 Ed. Monje Campero P.1
Odontología:	Dr. Jaime Zeballos Hs. 9:30 a 12:30 CEMEP
Dermatología:	Dr. Elizabeth Escalante CEMEP Hs. 15:00 a 19:30 Dr. Raúl Lara Hs. 18:00 a 20:00 Av. Camacho 1468 Telf. 369123.
Cirugía Gral. y Laparoscópica:	Dr. Enrique Sánchez Hs. 18:00 a 20:00 CEMEP
Psiquiatría:	Dr. Carlos Jiménez Hs. 10:00 a 12:00 Edif. Jonín P. 1 Telf. 350461 (martes y viernes)
Ecografía:	Dra. Miriam López Hs. 17:00 a 20:00 Clínica Santa Fe
Radiología:	Dr. Erich Rada Ed. Petrolero Telf. 392978
Lab. Clínicos:	Dr. Emilio Loayza Ed. Cámara de Comercio Of. 10 Telf. 390222. Dr. Orlando Paniagua, Clínica Sdo. Corazón Av. Busch 1924 Telf. 326595.
Fisioterapia:	Carlos Bustamante Hs. 9:00 a 12:00 Plaza I. La Católica
Proctología:	Dr. Jaime Aguilar Hs. 17:30 a 20:00 Edif. Montevideo P. 2 Telf. 323975.
Farmacia-Enfermería:	Inyectables, sueros, curaciones - CEMEP. Atención a afiliados y público en general.

NEUROCENTRO

NEUROLOGIA - NEUROFISIOLOGIA

Dr. Juan Carlos Durán Quiroz

Neurólogo de Adultos y Niños

Estudios Neurológicos mediante:
Electroencefalografía de 16 Canales
Electroencefalografía Computarizada
Electromiografía.
Velocidad de conducción nerviosa.
Potenciales evocados:
Auditivos, visuales, somatosensoriales

Guillain Barre, Temblor, Parálisis, Vértigo, Parálisis Facial, Embolia, Enfermedades Degenerativas, Neurocisticercosis, Epilepsia, Dolor de Cabeza, Dolor de Espalda, Neuropatía Diabética, Ruidos en el Oído, Ataques, Miopatías

CONSULTORIO

Av. Sucre 1448 (1er. Piso Sauna Sucre)
Teléfono 359532 - B.M. 390222
Atención: de Lunes a Viernes de 8:30 a 12:00 y de 14:30 a 20:00

Servicios Garantizados por los equipos más modernos y únicos del país, por Profesionales altamente capacitados, especializados en Francia y con la mayor experiencia en el campo.

En Navidad regalaremos esta hermosa CASA de 3 dormitorios, estar, comedor, cocina, baño y lista para estrenar

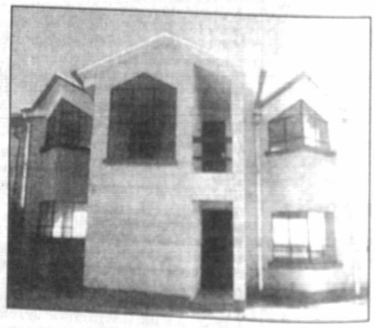

MUTUAL DEL PUEBLO y PRESENCIA, sortearán una casa entre todos sus ahorristas y lectores que:

- Abran su libreta de Ahorros.
- Incrementen sus ahorros o
- Realicen depósitos a plazo fijo.

(Al efectuar cualquiera de estas operaciones en MUTUAL DEL PUEBLO, reclame su número)

O reunan 10 CUPONES, que se publican diariamente en PRESENCIA, y los canjeen por un número para participar en el sorteo de Navidad. Los cupones se canjean en las oficinas de PRESENCIA, Av. Mariscal Santa Cruz y en PRESENCIA - EL ALTO o en la Mutual del Pueblo Av. 6 de Marzo 333 Entre calles 2 y 3 Ceja El Alto Teléfono: 811080

PRESENCIA

BANCO CENTRAL DE BOLIVIA
RECIBIDO
02 DIC. 1994
INFORMACION Y PUBLICACIONES

Potosí

Aumenta el turismo en Potosí

POTOSI, 1ro. (PRESENCIA).- partir del eclipse de Sol del 3 de viembre, que fue total en Potosí y ue se considera como un gran nzuelo" para atraer a mucha gen- nacional y extranjera, se ha incre- entado de manera auspiciosa el rismo receptivo en Potosí.

El secretario regional de Tu- smo, Bernardo Nogales, ha he- o conocer que según datos es- disticos el turismo receptivo se a incrementado en el orden del 8 por ciento últimamente, y que nsiguientemente se trata de un en augurio para los potosinos.

Hizo notar que no solamente se trata de la visita o el flujo diario de turismo, especialmente extranjero, sino también del hecho de que del mismo modo ha subido el porcentaje de turistas que pernoctan en Potosí, puesto que no siempre los visitantes se quedan a dormir en la Villa Imperial para optar por retornar a otros distritos del país y en su caso a la cercana ciudad de Sucre, a 165 kilómetros de la Villa Imperial.

"Con la construcción de la carretera asfaltada Potosí-Puente Méndez en actual ejecución, muchos pensaban que la pernoctación de turistas extranjeros en la ciudad de Potosí iba a disminuir, pero felizmente no es así ya que por el contrario existe una interesante tendencia de elevar el porcentaje de turistas que se quedan en la Villa Imperial por más de dos días", dijo el representante en Potosí de la Secretaría Nacional de Turismo, que antes se denominaba Instituto Boliviano de Turismo.

Por otra parte, ratificó la inusitada importancia turística que últimamente ha adquirido la ciudad ferroviaria de Uyuni por los incomparables atractivos del gran Salar de Uyuni, Laguna Colorada y otra riqueza patrimonial de la extensa geografía del departamento de Potosí.

"Ante la debacle de la minería o más propiamente de Pulacayo así como de la industria ferroviaria, ahora los uyunenses del turismo, lo cual es altamente satisfactoria y muy prometedor para pensar en que definitivamente el turismo constituye unas de las alternativas de solución a la actual crisis que afecta a Potosí", sostuvo Bernardo Nogales.

Actualidad departamental

Entre la deshonra y la sensatez

Guido Romay Romay

En los últimos días, tanto en Potosí como en carácter nacional, se han producido algunas situaciones censurables que vuelven a poner en tela de juicio la credibilidad, la confianza y hasta la dignidad de la denominada clase política. Conviene referirse a algunos casos.

Como consecuencia del polémico problema del incremento de dietas o lo que se ha venido en denominar "acúmulos" de los concejales municipales de Potosí, se ha podido advertir la hipocresía, la soberbia e inclusive la actitud desafiante de determinados concejales. Cuanta falta hace en este caso un "bañito" de humildad, de respeto y también de consideración al pueblo al que se deben.

Por otra parte, en las últimas horas un parlamentario por Potosí ha declarado a la prensa nacional, en la ciudad de La Paz, en sentido de que "en estos momentos Potosí se está muriendo" y que "solamente se ven calles polvorientas y desiertas". En este caso, se trata de una exageración enfermiza, de una consideración sin ningún sentido y de un gran desatino o insensatez que es perjudicial así como contraproducente para una región, que si bien confronta una aguda crisis en uno u otro aspecto; no es para echarle sombras al pretender mostrar una imagen lastimera de Potosí, porque pese a todo, habrá un futuro promisorio para esta tierra digna, de mejor destino.

En el orden nacional, también ha causado verdadera indignación en Potosí, las declaraciones descabelladas de un senador del Movimiento de la Izquierda Revolucionaria, respecto a la insolvencia de la banca privada en el país. Realmente es inconcebible que se efectúen declaraciones tan insensatas que la hacen un gran daño al país.

Similar situación provocó hace algún tiempo las también desatinadas declaraciones de una diputada cruceña, quien señaló que el gobierno iba a congelar los depósitos bancarios en el país, lo que provocó verdadero espanto entre los bolivianos, a tal punto que se conoce que por esas desafortunadas e infundadas declaraciones, hubo una corrida de más de 40 millones de depósitos bancarios.

Se podrían citar otros casos de incongruencias de quienes son considerados como personas públicas, pero los anteriores ejemplos demuestran una vez más que la clase política cada vez está más desprestigiada.

Por tanto, hace falta que todos quienes están inmersos en la vida pública y política del país, actúen con mayor prudencia, sensatez y con mucha responsabilidad para no seguir deshonrando a la clase política y consiguientemente para fortalecer como corresponde la democracia boliviana.

Es pertinente concluir con este sabio pensamiento del filósofo Platón: "el que aprende y aprende y no practica lo que sabe, es como el que ara y ara y nunca siembra".

Potosí patrimonial

La Villa Imperial y sus alrededores

Balneario de Tarapaya.

La ciudad de Potosí no solamente ofrece museos, templos, calles coloniales y su legendario Cerro Rico. En sus alrededores posee los baños termales de Tarapaya, Miraflores, El Paraíso, Chaquí, Don Diego. Son lugares de clima benigno y agradable vegetación que asimismo se hallan dotados de modernos hospedajes y restaurantes.

Hacia el norte, la laguna de Tarapaya se remonta a los tiempos del Inca Wayna Kapac. Este atractivo lugar cuyo origen corresponde a la época precolombina, con el paso del tiempo ha dado lugar a la implementación de piscina y/o balnearios aprovechando las aguas termales de la región distante a unos 22 kilómetros de la Villa Imperial, hasta donde llega la carretera asfaltada hacia Oruro.

Otros lugares magníficos en los alrededores de la Villa Imperial a menos de 20 minutos de viaje por carretera son: El Molino, La Palca, Cayara, Santa Lucía también se remontan a la época colonial puesto que los españoles crearon allí hermosas casas de hacienda que actualmente aún se conservan. Lo sorprendente de esos hermosos lugares resulta ser el gran contraste con la copagira o la aridez de las zonas mineras de la ciudad de Potosí. Visitar lugares tan cercanos como El Molino, por ejemplo, es encontrarse de pronto con un verdadero vergel.

Bienal de Arquitectura premió a Potosí

POTOSI, 1ro. (PRESENCIA).- El Jurado Calificador de la Categoría de Conservación, preservación, restauración y adaptación a nuevo uso del patrimonio edificado de la IX Bienal Panamericana de Arquitectura de Quito, Ecuador, decidió otorgar el primer premio al Plan de Rehabilitación de las Areas Históricas de Potosí (PRAHP), organismo creado hace pocos años con el propósito de implementar proyectos de restauración y preservación de la valiosa riqueza patrimonial potosina.

El Director del P.R.A.H.P. Arq. Luis Prado Ríos al hacer conocer a PRESENCIA sobre la obtención del primer premio con la restauración y refuncionalización del Teatro Municipal "Omiste", que data de la época colonial dijo que "esta premiación honra el esfuerzo de Potosí en su conjunto en el rescate, conservación y rehabilitación de su patrimonio".

Refirió de otro lado que la restauración y refuncionalización del teatro Omiste fue el primer proyecto dentro del Plan de Rehabilitación de las Areas Históricas de Potosí (PRAHP) y que dentro de la primera fase del proyecto, se demolieron las construcciones existentes dentro de lo que antes era la iglesia de Belén además de haberse procedido a la reparación de las cubiertas y la ejecución de obras de drenaje internos.

En cuanto al Plan de Rehabilitación de las Areas Históricas de Potosí (PRAHP), se trata de un novel organismo potosino que fue creado merced al convenio de cooperación entre la Agencia Española de Cooperación Internacional y las siguientes instituciones como contraparte local y nacional: Alcaldía y Concejo Municipal así como la Corporación Regional de Desarrollo de Potosí, además del Instituto Boliviano de Cultura.

No se conoce resultado de licitación de hotel Prefectural

POTOSI, 1ro. (PRESENCIA).- Hasta el momento no se conoce el resultado de una licitación pública que había sido expedida por la Prefectura del Departamento en julio del presente año para adjudicar la administración "adecuada" del hotel prefectural IV Centenario que en su tiempo se convirtió en una de las infraestructuras hoteleras más importantes del país.

Se trata de una importante construcción que abarca dos bloques, uno que corresponde al monumental teatro IV Centenario y el otro al hotel que hace años ha quedado inconcluso, pero que no por eso le resta importancia de su época.

El pasado año, la comunidad universitaria de "Tomás Frías", había efectuado una serie de movilizaciones y medidas de presión en procura de que tanto el teatro como el hotel prefectural IV Centenario sean transferidos en favor de esta Casa Superior de Estudios. Esa posición originó diversas reacciones en la población potosina, una en respaldo al pedido de la universidad y otra que rechazaba tal transferencia por entender que "debe servir para los fines que fueron propuestos con la costosa construcción del edificio".

En julio del presente año, la Prefectura del Departamento publicó una licitación con el propósito de reacondicionar y fundamentalmente de optar por una adecuada administración del hotel prefectural IV Centenario porque en las diferentes gestiones de la Prefectura se han presentado problemas y denuncias sobre el abuso y el mal uso de esa importante infraestructura ubicada en la Plaza del Estudiante en esta ciudad.

Actualidad regional

Alto a la depredación de vicuñas

Continuamente se dan noticias de la muerte de vicuñas y robo huevos de parigüana en esta región del país, pese a la campaña e realiza la Dirección Regional de Turismo y la protección militar l Batallón de Infantería Andino IV "Loa", acantonado en Uyuni, co o nada se hace para salvar estas especies en vías de extinción.

"Sobre llovido mojado", los campesinos que viven en las cercas de los habitats de las vicuñas denunciaron que estos animas están siendo atacados por la sarna, al parecer por el contacto a las llamas que curiosamente se observa en muchos rebaños; reciera que hacen esto en un natural intento para protegerse de cazadores furtivos que vienen depredando la especie.

Se hace necesario tomar medidas precautorias a la brevedad sible, una de ellas crear reservaciones o habilitar las ya existen- como la de Tomave, que se encuentra en las inmediaciones de ocalidad de Pulacayo. Centralizar los pocos rebaños que quedan nificaría garantizar la vida de estos valiosos animalitos, la tarea lmente no es fácil dada la extensa geografía del sudoeste osino; sin embargo, con la ayuda de los comunarios y el apoyo Gobierno puede ser posible.

Ya es tiempo de resguardar nuestra fauna de los malhechores aprovechando la soledad de los extensos campos, con armas dernas y en vehículo rápido (motocicletas), llegan hasta los ares que frecuentan las vicuñas y sin consideración alguna tan animales viejos, jóvenes y hasta crías, para luego descuarrlas y llevarse solamente el cuero y en ocasiones la carne.

Los huevos de parigüana, otro recurso natural codiciado por pios y extraños, son sacados de sus nidos para comercializarlos teriormente en diferentes mercados del país.

Paremos de una vez por todas estos atentados a nuestra fauna, tiempo de cuidar lo nuestro.

Breves de Uyuni

UYUNI, 1 (PRESENCIA).- Por determinación de la Gerencia General de la Corporación Minera de Bolivia COMIBOL, la Planta Industrial de Pulacayo dependiente de esta institución, cerrará operaciones hasta el 31 de diciembre de la presente gestión impostergablemente. Así lo hizo conocer el H. Diputado Nacional Arturo Centellas, que visitó la localidad minera con motivo de la reapertura de actividades laborales en la Hilandería que por el contrario será reactivada en un plazo de tres meses con etapas de 45 días, para elaborar finalmente un proyecto de inversión y presentar a organismos internacionales interesados en la industria del hilado.

CAMPESINOS PREOCUPADOS POR LA REFORMA EDUCATIVA

Uyuni, 1 (PRESENCIA). Froilán Condori secretario de la Comisión de Educación de la Confederación Sindical Unica de Trabajdores Campesinos de Bolivia (CSUTCB), hizo manifiesta su preocupación por lo que significa la aplicación de la Reforma Educativa especialmente en el campo. Según el dirigente la unificación del sistema educativo vigente en el país, no es conveniente por muchos factores. Citó el caso del éxodo de los maestros del campo a las ciudades, la nuclearización y la poca garantía curricular que ofrece el gobierno en cuanto a la educación intercultural bilingüe y la improvisación de maestros para esta enseñanza. "Estamos proponiendo la creación de normales exclusivas para la preparación de docentes en la enseñanza bilingüe a partir de un primer curso", señaló Condori.

CAMPAÑA DE VACUNACION

Uyuni, 1 (PRESENCIA).- La campaña de vacunación para prevenir en niños menores de cinco años enfermedades respiratorias y que auspicia la Secretaría Nacional de Salud en esta región del país, de acuerdo con el informe prestado por el Dr. Julio Díaz, Jefe Médico del Hospital Civil "José Eduardo Pérez" dependiente de Unidad Sanitaria Potosí, ha logrado alcanzar en el área rural el 97% y en el sector urbano algo más del 60%, aún se continúa en este cometido tratando de lograr un mayor porcentaje.

ADUANA UYUNI SERA ATENDIDA EN 1995

Uyuni 1 (PRESENCIA).- Después de haber asistido a un curso de actualización aduanera, el subadministrador de esta regional informó a la prensa que se está preparando un informe pormenorizado para conocimiento de las autoridades superiores que después de evaluar el mismo atenderán preferentemente a esta aduana con la dotación de material logístico y atención a proyectos de infraestructura.

Durante el desarrollo de los cursos se trató específicamente el caso de la Aduana de Uyuni dada la importancia que tuvo en otras épocas, "existe gran predisposición del Director General de Aduanas para devolverle la categoría que antes tenía esta aduana", dijo Gonzalo Arellano que actualmente se hizo cargo de estas oficinas.

Concluyen exámenes del cuarto bimestre

POTOSI, 1ro. (PRESENCIA).- Este fin de semana concluyen los exámenes del cuarto y último bimestre en las escuelas y colegios fiscales de la ciudad y provincias, así como el área rural y las Escuelas de Cristo.

Sin embargo, la gestión escolar aún se prolongará hasta mediados de diciembre y en otros casos un poco más, debido a la recepción de los exámenes de habilitación o desquites que en algunos establecimientos educativos fiscales comenzarán desde el venidero lunes 5 de diciembre.

"De una o de otra manera, estamos llegando paulatinamente a un feliz término del año lectivo de 1994, porque si bien hubo algunas dificultades como los paros o huelgas del Magisterio, se ha tratado de recuperar o de compensar el tiempo perdido, por lo que podemos calificar de aceptable a la gestión escolar del presente año", dijo por su parte, el Director Departamental de Educación Urbana de Potosí, Efraín Doria Medina.

Mientras tanto, en estos días se vienen desarrollando los actos de clausura y promoción de bachilleres de los colegios particulares de la Villa Imperial. A su vez en los establecimientos del ramo fiscal esos mismos actos se cumplirán desde la siguiente semana, según se tiene previsto.

Recordación centenaria

En días pasados, Potosí recordó el Centenario de la llegada e doce Misioneros desde Italia l célebre Colegio de Propagan- a Fide. Sus nombres: Vicente icentini, Carmelo Yaricci, Luis itullo, Anselmo Mordente, An- nio Chientaroli, Francisco Fio- oni, León María Catalano, Joa- uín Pacifici, José Paleotti, Vi- ente Capolongo, José Zampa, acerdotes, y el hermano lego ntonio Villecco, todos de la Orden de San Francisco de Asís. Ellos tuvieron una meritoria trayectoria apostólica en las diferentes Misiones ubicadas en la región del Chaco boliviano, destacándose el P. José Zampa a quien se le reconoce el mérito de haber aplicado en Bolivia la Doctrina Social de la Iglesia contenida en la Encíclica Rerum Novarum del Papa León XIII (15-V-1891) en beneficio directo de la clase obrera y marginada. Por su actitud social fue expulsado de Bolivia por el presidente Ismael Montes (1913). Volvió el año 1917.

Actualmente su obra las "Escuelas de Cristo" cumple tareas educativas en 460 establecimientos.

MUTUAL "DEL PUEBLO"
AHORRO Y PRESTAMO PARA LA VIVIENDA

SORTEO DE UNA CASA

PRESENCIA y muchos valiosos premios

Recortando estos cupones, llegue a reunir diez y canjeelos por una boleta de sorteo y/o con la apertura de una cuenta de ahorro mínima o depósitos a plazo fijo en la Mutual del Pueblo, obtendrá también una boleta para el sorteo de fin de año.

Canjeelos en PRESENCIA de La Paz Av. Mcal. Santa Cruz Nº 2150, en LA MUTUAL DEL PUEBLO en El Alto Av. Jorge Carrasco Nº 52 (frente a la H. Alcaldía Municipal) y en todas nuestras agencias en el interior del país o en la oficina central Av. 6 de marzo Nº 333 (Ceja El Alto) entre calles 2 y 3, Telef. 811080 - Fax 810514

La Paz, 2 de diciembre de 1994

EL SORTEO SERA EL 24 DE DICIEMBRE DE 1994

Santa Cruz

Plan de emergencia para resolver procesos por evasión de impuestos

SANTA CRUZ, 1 (PRESENCIA).- La dirección regional de Impuestos Internos logró comprometer a profesionales y universitarios en un plan de emergencia que desarrollará a partir del 5 de este mes, hasta el 20 de enero de 1995, para acelerar y resolver todos los procesos rezagados que tiene pendiente por evasión impositiva.

Así lo sostuvo el director de Impuestos Internos, David Soruco, al apuntar que existen numerosos procesos pendientes de resolución desde hace varios años, lo que perjudica no sólo a la repartición -que dejó de percibir impuestos como correspondía- sino también a los contribuyentes involucrados.

Muchos de ellos están arraigados, tienen sus cuentas bancarias congeladas o sus bienes embargados, debido a procesos coactivos que les fueron instaurados por evasión de impuestos.

"Lo que queremos es acelerar todos los procesos, resolverlos y limpiar la estantería de papeles que están aguardando un fallo definitivo. Y para ello, contaremos con el apoyo y el trabajo de universitarios y profesionales que se sumarán al plan de emergencia", reiteró Soruco.

INSPECTORES

Además de iniciar ese plan de emergencia, la Dirección de Impuestos Internos dispondrá la movilización de 40 inspectores para que realicen una fiscalización más eficaz de las actividades comerciales, constatando la emisión de las notas fiscales por cada transacción que realicen.

A la fecha aún continúa alto el índice de evasión de impuestos por concepto de la no emisión de la nota fiscal, pero esto deberá ser corregido de inmediato para asegurar la captación de impuestos establecidos por la cuota fijada por la DGII para Santa Cruz.

Soruco dijo que inicialmente se tenía previsto captar 115 millones de bolivianos en los dos últimos meses del año -53 millones en noviembre y 62 millones de diciembre-, pero el cupo fue incrementado en 30 millones de bolivianos por la DGII.

Ese incremento en la captación se podrá lograr, sólo si la Dirección regional dispone un control más estricto en la emisión de la nota fiscal, insistió Soruco.

Sin solución caótico tráfico vehicular

Cada día se registran accidentes de tránsito fatales

SANTA CRUZ, 1 (PRESENCIA).- El caótico tráfico vehicular que alborota a diario las calles y avenidas de la ciudad continúa arrojando resultados fatales, debido a los numerosos accidentes de tránsito que protagonizan conductores ebrios e imprudentes, sin que hasta la fecha la Dirección Departamental de Tránsito logre poner orden, pese a las campañas de educación vial que está desplegando desde hace varios meses.

Sólo ayer, y tomando en cuenta los accidentes notificados a Tránsito, dos personas murieron al ser atropelladas cuando trataban de atravesar las avenidas Norte, a la altura del kilómetro 4, y la Santos Dumond.

El primer accidente fue protagonizado por Pablo Suárez Edil, que luego de atropellar a Hipólito Castellón, fugó dejando sin auxilio al peatón que murió instantáneamente, de acuerdo al informe forense.

El otro accidente, ocurrido en la carretera al Norte, kilómetro 4 y fue protagonizado por Raúl Moscoso Vidal y provocó la muerte de una mujer no identificada, de aproximadamente 65 años. Efectivos de Tránsito lograron detener al autor de la muerte.

Otros accidentes también fueron registrados en la víspera en Transito, pero sin resultados fatales. No obstante ello, los accidentes viales dejaron serios daños materiales y, en algunos casos, a peatones, conductores y pasajeros contunsos que debieron ser conducidos a centros hospitalarios para la atención de emergencia.

Un dato sobresaliente en los accidentes registrados durante la semana que finalizó, es que la mayoría fue provocada por conductores que estaban borrachos. Uno de los casos extremos fue protagonizado por Juan Carlos Soria Torrez (34), que mató a golpes a Mun Soo Lee (63), luego de haber colisionado su vehículo con el del coreano en la intersección de la avenida Banzer y tercer anillo de circunvalación.

El director de Tránsito, Cnl. Jorge Silva, sostuvo que su dependencia intensificará la campaña de educación vial, así como el control de los conductores para prevenir que no manejen vehículos bajo la influencia del alcohol.

Sin embargo, Silva reconoció que el trabajo no es fácil, reiterando que Tránsito posee un insuficiente número de efectivos (no más de 200) para patrullar una ciudad que se extiende hasta el octavo anillo, que posee una población de 700.000 habitantes y por cuyas calles transitan más de 100.000 vehículos de todo tipo.

Cochabamba

Empresarios peruanos alientan mayor intercambio con Bolivia

COCHABAMBA, 1 (PRESENCIA).- La misión empresarial peruana que visitó esta ciudad como parte de una gira por las principales capitales del país, expresó su determinación de alentar mayor intercambio comercial con Bolivia.

El representante de la delegación, José Talavera de Romaña, expresó su satisfacción por el número de entrevistas, contactos y negocios logrados en La Paz y Cochabamba. "Las relaciones comerciales se tienen que dar en mayor grado. Hay beneficios que permiten a ambos países comerciar internacionalmente con beneficios para las empresas", acotó.

Explicó que estas ruedas de negocios son concertadas con el apoyo de las organizaciones empresariales nacionales y departamentales que hacen los contactos previos y permiten a la misión y a cada empresa que cuente con citas establecidas para entablar negocios. "A eso se pueden sumar las personas que puedan tener interés en algunos de los productos que vienen con la misión", dijo.

Informó que el encuentro empresarial efectuado ayer contó con la participación de 30 empresas peruanas, cantidad que podrá incrementarse con el tiempo debido a que en la República del Perú hay una buena situación y la parte financiera ha tenido una evolución favorable. "Estamos a nivel de sistema financiero muy sólido con un liderazgo del Banco de Crédito donde participamos en el mercado peruano con cifras superiores al 30% en captaciones como colocaciones pues hay que resaltar que la política económica implantada por el gobierno nos ha permitido abrir las fronteras y que está trayendo beneficios al país en general", declaró.

Reveló que el Perú tiene una balanza comercial favorable superior a los 6.000 millones de dólares que tuvo una evolución favorable gracias a la privatización que se llevó a cabo en el país y al trabajo positivo realizado por el sector empresarial.

Gobierno garantiza depósitos en bancos y cooperativas de ahorr

El Banco Cen devolvió ya un 5 millones de dólares

COCHABAMBA, 1 (PRESENCIA).- El gobierno ha dispuesto las medidas necesarias para que la Superintendencia de Bancos garantice los depósitos no sólo en el sistema bancario, sino también en las cooperativas de ahorro y crédito y otras instituciones financieras legalmente establecidas.

La versión corresponde al secretario nacional de comunicaciones, Mauricio Balcázar Gutiérrez, quien informó que hasta l se tiene una devolución aproximada de un tercio de los de menores efectuados en el Banco Cochabamba y BancoSu normal retorno de los dineros", insistió a tiempo de adelantar menos, un 80% de los clientes de esas entidades recibirán su inmediatamente. El otro 20%, de acuerdo a montos y plazos e cidos, lo hará entre 90 y 450 días. El 21 de diciembre todos re Certificados de Depósito (CD's) del Banco Central.

Se trata de 24.000 personas de las que 8.000 recibieron recursos económicos. Los clientes de los dos bancos signifi el 10,2% de todo el sistema que tiene una cartera que bo 2.000 millones de dólares. Hasta la fecha el Banco Central unos 5 millones de dólares.

De acuerdo a la información, inicialmente se devolverá capital y no los intereses. Una vez que se liquiden los banc determine el saldo neto, se devolverán los intereses también entrada solamente los capitales. Después se verá con la v edificios, teléfonos, mobiliario, etc.. Si se cobra dinero, se dist intereses".

Explicó que los bancos que son liquidados "no han ten quiebra" y su intervención se debió a una "ineficiencia admi va", sin embargo, el sistema financiero "es absolutamente es el país", incluyendo a Banco Sol que es poco conocido, pero q 67.000 clientes minoristas y es quizá "el más rentable d "Existe desinformación al respecto. Banco Sol no tiene pro BIDESA también es un banco en crecimiento, con act internacionales enormes, con financiamiento a obras de m rentabilidad", acotó.

Para absolver consultas de la prensa cochabambina, B Gutiérrez, indicó que el Banco Central en este tipo de contin presta dinero para devolver a las personas damnificadas y lo recupera con la cartera en mora y la liquidación del patrimo interviene el Tesoro General de la Nación", puntualizó.

Finalmente, señaló que el dinero de las entidades públic un tratamiento excepcional, es decir, se devolverá a la b posible para evitar problemas en el pago de salarios y otras ob nes. Los depósitos de BancoSur fueron trasladados al BIDE

H. ALCALDIA MUNICIPAL PROV. NOR CHIC
SANTIAGO DE COTAGAITA
POTOSI - BOLIVIA

INVITACION PUBLICA No. 02/9

La Honorable Alcaldía Municipal de S. de Cotagaita invita a emp consultoras, personas jurídicas y naturales legalmente establec presentar propuestas para la realización de estudios a diseño fin

TRES PLANTAS PROCESADORAS DE MATERIA PRIMA AGRICOLA

El pliego de especificaciones (términos de referencia) tiene un cos Bs. 50.- y puede ser adquirido en oficinas de Unidad de Fortalecim Municipal, Edificio CORDEPO calle La Paz, esq. Omiste s/n Telf. 27 Las propuestas deberán presentarse en la Honorable Alcaldía Muni de Cotagaita hasta hasta Hrs. 15:00 del día 20 de diciembre de 1994, proceder a la apertura de sobres, el mismo día a hrs. 17:00.

Mayores informaciones al teléfono (0694) 3473-Cotagaita

Cotagaita, 1 de diciembre de 1994

COMITE DE CONTRATACION ADMINISTRATIVA.

Caja Petrolera de Salu

INVITACION PUBLICA Nº 025/94
PROVISION DE CUATRO (4) EQUIPOS AUTOCLAVE

Se invita a firmas legalmente establecidas en el país a presen ofertas para la provisión de Cuatro (4) EQUIPOS AUTOCLAVE Los Pliegos de Especificaciones, podrán ser retirados de Secretaría de la Gerencia de Servicios de Salud, Avenida 16 Julio Nº 1616 Edificio Petrolero tercer piso, a partir del día 1 diciembre de 1994, previo pago de Bs. 100.00 (CIEN 00 BOLIVIANOS).
Las propuestas se recibirán en la Secretaría de Asesoría Le quinto piso del mismo Edificio, hasta Hrs. 18:00 del día 20 diciembre de 1994, en sobre cerrado, lacrado y la apertura sobres se efectuará de acuerdo a Disposiciones Vigentes, po Comité Nacional de Contrataciones Administrativas de la C Petrolera de Salud.

La Paz, noviembre 30 de 1994

Caja Petrolera de Salu

INVITACION PUBLICA Nº 024/94
PROVISION DE TRES (3) EQUIPOS DE ANESTESIA

Se invita a firmas legalmente establecidas en el país a presen ofertas para la provisión de Tres (3) EQUIPOS DE ANESTES Los Pliegos de Especificaciones, podrán ser retirados de Secretaría de la Gerencia de Servicios de Salud, Avenida 16 Julio Nº 1616 Edificio Petrolero tercer piso, a partir del día 1 diciembre de 1994, previo pago de Bs. 100.00 (CIEN 00 BOLIVIANOS).
Las propuestas se recibirán en la Secretaría de Asesoría Le quinto piso del mismo Edificio, hasta Hrs. 18:00 del día 20 diciembre de 1994, en sobre cerrado, lacrado y la apertura sobres se efectuará de acuerdo a Disposiciones Vigentes, po Comité Nacional de Contrataciones Administrativas de la C Petrolera de Salud.

La Paz, noviembre 30 de 1994

RED UNO DE BOLIVIA

... Nueva Señal !!!

5.000 W. de Potencia

... Nueva Programación !!!

24 horas con Ud.

... Nuevos Estrenos !!!

VIPER... el nuevo auto fantástico.
COBRA... aventuras y emociones

Sólo por... CANAL ONCE

Canal 11 La Paz - Canal 13 Sta. Cruz - Canal 2 Sucre - Canal 11 Oruro
Canal 6 Cochabamba - Canal 24 Cochabamba - Canal 2 Potosi - Canal 10 Montero

BANCO CENTRAL DE BOLIVIA RECIBIDO 02 DIC 1994 DIVISION Y PUBLICACIONES

Chuquisaca

n accidente fortuito

PFB perdió gas por daños de asoducto entre Tarabuco y Sucre

SUCRE, 1 (PRESENCIA).- Ya-entos Petrolíferos Fiscales Bo-nos (YPFB) perdió unos dos nes de pies cúbicos de gas o de que el gasoducto construi-ntre Tarabuco y Sucre, quedó ado en la localidad de ancacha, a unos 35 Kms. de capital.

Un tractor que realizaba traba-por el lugar rompió la cañería iante la cual se abastece de gas da la ciudad. El hecho fue ca-s según explicaron técnicos de mpresa estatal del petróleo que s primeras horas de la mañana ste jueves estaban preocupa-

Jorge Calderón gerente general EMDIGAS -única empresa pri-que distribuye gas a los domi-s y a las industrias en esta ad- informó a PRESENCIA que accidente generó un bastecimiento general porque el gasoducto destruido es el único que llega a Sucre.

"Se ha desinflado el total del gas que se transportaba. Por suerte he-mos cerrado la válvulas del gasoducto para que no haya más pérdidas", comentó al calcular que se han esfu-mado unos dos millones de pies cúbicos y que su empresa perdió en 8 horas unos 5.000 dólares.

La Fábrica de Cemento Socie-dad Anónima (FANCESA) fue una de las 25 industrias chuquisa-queñas que tuvo pérdidas gigantes. Fuentes confiables indicaron que miles de bolsas de este producto no pudieron ser embolsadas debido a la carencia de gas.

El propio ejecutivo de EMDIGAS reconoció que varias empresas, de las pocas que tiene Sucre, queda-ron gravemente afectadas entre ellas las industrias de cerámica, las embotelladoras de gaseosas y las sombrererías; además unos 600 usuarios domiciliarios se enfrenta-ron a problemas.

Una autoridad de YPFB, del departamento de operaciones, Rodolfo Auza, explicó a PRESENCIA que "el reventón de la cañería ha generado un gran desabastecimiento que se superará en las próximas horas".

No quiso revelar la cantidad exac-ta de pérdidas por este accidente que, felizmente, no cobró ni una sola vida. Cerca de las 18:00 horas de hoy (ayer) terminaron los trabajos de reparación en el gasoducto y el gas estaba siendo "bombeado" a los domicilios particulares, a la planta refinadora de YPFB ubicada en un barrio alejado del centro citadino y a las industrias.

Durante varias horas las amas de casa estuvieron tensas ante la inminente carencia de gas. Cada día en Sucre se comercializan en-tre 2.500 y 3.000 garrafas de ese energético.

ooperativa Eléctrica ana $us 170.000 al año

SUCRE, 1 (PRESENCIA).- La Cooperativa Eléctri-ucre Sociedad Anónima (CESSA) logra una ganan-nual de $us 170.000 y en la actualidad no tienen una deuda de gravedad, aseguró su gerente Jorge uz.

Tras calificar de rentable a la empresa, la autoridad a única institución que presta servicios de energía rica a toda la ciudad y gran parte del departamen-gaccionó sereno ante la nueva Ley de Electricidad bada en el Senado.

Sostuvo que la esencia de ese instrumento jurídico ncuentra dentro de la filosofía de "libre mercado" y s próximos meses el costo de la energía eléctrica nderá de la libre oferta y demanda.

En Chuquisaca dijo que CESSA podría convertir-n una empresa mixta con capitales regionales tengan origen en los usuarios, la alcaldía y CESA siempre que esta última adquiera las accio-de ENDE que en la actualidad es propietaria del

"Tenemos el propósito de conformar una empresa diferente. No sólo queremos que sea de generación de rentabilidad sino que esté al servicio de la región, del departamento. Nos interesa llevar energía a las provin-cias", remarcó Arduz.

Explicó que pese a los esfuerzos realizados por CESSA en los últimos años de instalar energía eléctrica en unas 100 comunidades campesinas de las 1.050 que tiene Chuquisaca, muchos pueblos requieren de ese servicio básico.

"La calidad y cantidad de nuestros servicios tiene que mejorar y abarcar más porque Chuquisaca está por debajo de otros departamentos en relación al eje central de Bolivia", añadió.

Sostuvo que afortunadamente CESSA tiene recur-sos para poder cumplir con esa labor social que no genera ninguna rentabilidad. Reveló que anualmente la cooperativa logra una ganancia de Bs. 800.000, es decir unos $us 170.000. Cada mes se tendría una rentabilidad de $us 14.000.

EDITORA PRESENCIA S.R.L.

Solicita a las Entidades particulares-Estatales-semi-Estatales, que tengan deudas pendientes con esta Empresa, apersonarse al Departamento de Crédito y Cobranzas, y a los deudores del Interior de la República dirigirse a los teléfonos 372340 al 44 para regularizar su situación, caso contrario, en primera instancia estarán comprendidas en la lista de DEUDORES MOROSOS que tenemos preparada para su publicación, sin perjuicio de proseguir con las acciones legales pertinentes.

DEPARTAMENTO DE CREDITOS Y COBRANZAS

COOPERATIVA BOLIVIANA DE CEMENTO INDUSTRIAS Y SERVICIOS "COBOCE" LTDA

EL CONSEJO DE ADMINISTRACION de la COOPERATIVA BOLIVIANA DE CEMENTO INDUSTRIAS Y SERVICIOS "COBOCE" LTDA., en cum-limiento a lo dispuesto en los 22 al 25 y 42 de su ESTATUTO ORGANICO, onvoca a la ASAMBLEA GENERAL ORDINARIA DE SOCIOS, que se evará a cabo el día viernes 2 de diciembre del año en curso, a horas 18:30 .m. en el COLISEO DEL COLEGIO DON BOSCO de esta ciudad, Av. Quendo No. 758.

CON EL SIGUIENTE ORDEN DEL DIA

1.- Lectura y Aprobación del Acta Anterior.
2.- Informe del Presidente del Consejo de Administración.
3.- Informe de Tesorería y aprobación de Balances Auditados
4.- Informe del Presidente del Consejo de Vigilancia.
5.- Renovación parcial del Directorio.

en esta primera citación no se reúne el quórum reglamentario establecido, ASAMBLEA GENERAL ORDINARIA DE SOCIOS se efectuará media ra después de la primera convocatoria; a horas 19:00, con el número de cios asistentes, conforme al Artículo 23 del Estatuto Orgánico vigente, en local señalado en la primera convocatoria y sujeta al mismo Orden del Día. s socios se servirán pasar por nuestras oficinas a partir del día 14 de viembre del presente, desde horas 8:30 a 11:30 y 14:30 a 17:30, portando édula de Identidad y Certificado de Aportación, con el objeto de recabar la REDENCIAL que habilite su ingreso a la Asamblea General Ordinaria.

Cochabamba, 02 de diciembre de 1994

Dr. Gastón Pol Paccieri — PRESIDENTE
Dr. Gerardo Carvajal Soria — SECRETARIO

Oruro

ECOBOL adopta previsiones para fin de año

ORURO, 1 (PRESENCIA).- La Empresa de Correos de Bolivia (ECOBOL) ofertará servicios espe-ciales por las fiestas de fin de año, con el afán de facilitar el envío de correspondencia al interior y exte-rior del país, según informó hoy Julio Medina, gerente regional de esta empresa.

Explicó que ECOBOL progra-ma la atención al público en hora-rios especiales, con servicios com-pletos para el despacho de corres-pondencia, pero asimismo con ta-rifas especiales para el envío de tarjetas de felicitación navideña y por el año nuevo.

El horario de atención será continuo y estará vigente hasta fin de año y los usuarios podrán acu-dir a nuestras oficinas con mayor comodidad para efectuar sus des-pachos postales, aseveró.

NUEVA IMAGEN

Sobre el envío de corresponden-cia citó que se logró establecer un control estricto a partir de la concientización de los usuarios, para evitar el envío de dinero en medio de las cartas y paquetes.

El control del personal es per-manente, para dar una nueva imagen de este importante servicio postal, para que el usuario tenga absoluta confianza y pueda fran-quear su correspondencia con se-guridad de que llegará pronto a destino, reiteró Julio Medina.

Mujeres mineras convocan a la unidad

ORURO, 1 (PRESENCIA).- Las trabajadoras palliris cooperativistas, que se reunieron en el primer encuentro nacional, determinaron exigir que los dirigentes nacionales de diferentes organizaciones sindicales respeten la participación de la mujer, en el contexto laboral y sindical.

Las resoluciones convocan a la unidad del sector en torno a las reivindicaciones sociales de las mujeres cooperativistas mineras y plantea una estrategia de lucha en cada cooperativa y en las federaciones departa-mental y nacional del sector, a partir del reconocimiento de las palliris.

Demandan el respeto de los estatutos por parte de los dirigentes, dejando el individualismo, para practicar la solidaridad cooperativa y dar cumplimiento a los estatutos de la sociedad de cooperativas.

Piden la asignación de por lo menos tres carteras en las directivas de las cooperativas a nivel nacional, departamental y regional.

En el campo económico, social y laboral, solicitan que FENCOMIN, gestione la entrega de las cabeceras y áreas abandonadas de la Corporación Minera de Bolivia (COMIBOL) en favor de las cooperativas, y les cedan las viviendas, edificios escolares y teatros. Solicitan que sus organizaciones matrices también gestionen su inscripción y registro en la Caja Nacional de Salud, como mujer trabajadora y no como ama de casa.

Aumenta número de viajeros al exterior

ORURO, 1 (PRESENCIA).- El número de viajeros al exterior del país registra un incremento impor-tante en los últimos días por las fiestas de fin de año, de acuerdo al registro de la Dirección Departa-mental de Migración.

La información fue ofrecida hoy por Humberto Herbas Lavayén, se-ñalando que se tramitan entre 15 y 18 pasaportes día y el número de viajeros en el mes de noviembre llegó a 350 ciudadanos nacionales.

Los pasaportes se otorgarán previa la presentación de la docu-mentación requerida y no se efec-túa ningún cobro por la otorgación de esta documentación, más que el pago de valores, mencionó el direc-tor departamental de Migración.

Dijo que se trabaja con honesti-dad y responsabilidad y se ejerce un control permanente en las fronteras para evitar que se cometan actos irregulares, que en caso de existir serán sancionados severamente.

PROGRAMA DE LAS NACIONES UNIDAS PARA EL DESARROLLO — UNITED NATIONS DEVELOPMENT PROGRAMME

UNITED NATIONS DEVELOPMENT PROGRAMME (UNDP) SEEKS

HEAD OF ADMINISTRATIVE SECTION

Under the guidance and direct supervision of the Deputy Resident Representative, the National Professional Officer for the Administration Section carries out functions in the following areas:

PERSONNEL: Manages, supervises and trains the locally-recruited staff, provides administrative and financial services to the international staff, co-ordinates local salary and cost-of-living surveys, and surveys to determine daily subsistence allowances.

GENERAL SERVICES: Drafts reports (living conditions, etc.), security lists. Supervises the travel/shipment arrangements, customs clearances, project and office equipment, and suplies, the maintenance of the office premises; the administration of the office transport fleet.

FINANCE: Responsible for all financial operations of the office, including budget preparation, budget control, receipt, disbursement of funds, accounting records.

REGISTRY AND COMMUNICATIONS: Supervises the diplomatic pouch system, the handling of the mail, telex/fax operations, telephone and radio, monitoring of the filing system, and messenger services.

Requirements: Advanced university degree in Business Administration. At least five years of profesional experience in the field of business management/administration. Fluency in spoken and written English. Bolivian nationality.

Place of work: La Paz.

Working conditions: The selected candidate will be given a one-year fixed-term contract, and extensions may be expected. The remuneration will be in the range of the equivalent of US$ 24,000 to US$ 33,000 per year, depending on the academic and working background of the incumbent. Additional benefits: Dependency allowances, six weeks anual vacation, annual salary increment, participation in medical insurance plan, and pension fund.
Applications with full Curriculum Vitae, including relevant certificates, salary history, birth date, and nationality, should be sent to:

Personnel Section, UNDP - REF. LNO ADMINISTRATION
P.O. Box 9072, Av. Mariscal Santa Cruz 1350, Fax 391368, La Paz, Bolivia
CLOSING DATE FOR RECEIPT OF APPLICATIONS: **16 December 1994.**

PROGRAMA DE LAS NACIONES UNIDAS PARA EL DESARROLLO — UNITED NATIONS DEVELOPMENT PROGRAMME

UNITED NATIONS DEVELOPMENT PROGRAMME (UNDP) IN BOLIVIA SEEKS

SUSTAINABLE DEVELOPMENT ADVISOR

Under the guidance and overall supervision of the Resident Representative, the incumbent will serve as a catalyst for all issues relating to sustainable development at the country and intercountry level, and will provide constant impetus for incorporating sustainability into all UNDP activities. The work to be undertaken will include, but will not be limited to:

1. Give technical advice and review UNDP programmes/projects to incorporate environmentally sustainable aspects.
2. Initiate and collaborate in sustainable development of capacity building programmes.
3. Develop modalities for implementing environmental management guidelines al the field office.
4. Launch initiatives which will involve civil society organizations.
5. Coordinate support to the environment conventions and treaties, including desertification, forestry, climate change, biodiversity, as well as new conventions emerging in related fields.

Requirements: The incumbent must have a grasp of the economic, social, biological and physical factors of development. Specific areas of technical competence could therefore include: Biodiversity, climate change, ozone depletion, alternative energy/ management of national energy balance and accounts, air and water pollution, forestry/deforestation, sustainable agriculture, population dynamics, environmental economics, social ecology, coastal zone management, desertification, tropical and mountain/alpine ecosystems, water resources management, urban planning, etc.

Qualifications: At national level: Optimally PhD level, but minimally post graduate degree in Ecology, Environmental Economics, other environmental studies or the related natural sciences, with 10 to 15 years experience, including 5 years at senior level.
At international level: The individuals should also have a minimum of 2 years of international experience, either working for an international organization, representing Bolivia in international fora, serving as international consultant, etc.
Fluency in spoken and written English is mandatory. The incumbent should also be proficient in basic computer usage such as word-processing, E-mail, spread sheets and data bases. Bolivian nationality.

Place of work: La Paz, with occasional trips.

Working conditions: The selected candidate will be given a one-year fixed-term contract, and extensions may be expected. The remuneration will be in the range of the equivalent of US$ 24,000 to US$ 28,800, depending on the academic and working background of the incumbent. Additional benefits: Dependency allowances, annual salary increment, six weeks annual vacation, participation in medical insurance plan, and pension fund.
Applications with full Curriculum Vitae, including relevant certificates, salary history, birth date, and nationality, should be sent to:

Personnel Section, UNDP
REFERENCE: SUSTAINABLE DEVELOPMENT ADVISOR
P.O. Box 9072, Av. Mariscal Santa Cruz 1350, Fax 391368, La Paz, Bolivia

CLOSING DATE FOR RECEIPT OF APPLICATIONS: **16 December 1994.**

Por ordenanza municipal

80.000 comerciantes se quedarán en calles paceñas

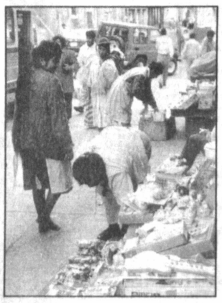

Las calles paceñas seguirán convertidas en "mercado peatonal".

Por efecto de la ordenanza 101/94 y 102/94, emitida ayer por el Concejo Municipal de La Paz, 80 mil comerciantes que están organizados en 250 grupos se quedarán en las calles paceñas, siempre y cuando cuenten con su orden respectiva.

"Queremos evitar nuevos asentamientos y proliferación de comerciantes minoristas en la ciudad de La Paz", señaló sin embargo, el concejal Roberto Arispe, gestor de la Ordenanza Municipal que en su parte resolutiva dispone la "inamovilidad" de puestos de venta de gremiales, artesanos y comerciantes minoristas que cuentan con la autorización respectiva, mientras se elabore el proyecto de reglamentación de mercados y asentamientos.

En un segundo punto, la ordenanza señala que a partir de la fecha quedan prohibidos nuevos asentamientos clandestinos en las calles de La Paz y que los comerciantes corren el riesgo de ser retirados inmediatamente por autoridades de la comuna "sin derecho a reclamo".

El concejal Arispe reiteró que la alcaldía quiere evitar por todos los medios conflictos sociales con los comerciantes y reconoció que el problema de los comerciantes callejeros no es un problema creado por ellos y mucho menos por las autoridades de la comuna, sino que ha sido originado por el factor económico. Agregó que el gobierno no crea fuentes de trabajo, por lo cual ahora la única fuente de trabajo para sobrevivir es salir a las calles a vender mercaderías de toda naturaleza y procedencia.

Informó que se empezará a aplicar la ordenanza en el centro de la ciudad y zona sur; indicó, además, que existe un programa de la alcaldesa, referido a proyectos concertados entre comuna y comerciantes para la construcción de mercados, como el de la calle Vicente Ochoa, donde podrán ingresar los vendedores que están alrededor del lugar.

Esos mercados, manifestó, contarán con condiciones adecuadas de sanidad, mingitorios y lugares de control de alimentos. Las subalcaldías tendrán la misión de controlar y evitar focos de infección en esos lugares públicos.

Para llevar adelante ese proyecto, reiteró, se está conversando y haciendo tomar conciencia a los comerciantes, para que abandonen las calles y apoyen la iniciativa de construir mercados. El acto de entrega de la ordenanza municipal se realizó en presencia de los concejales Guillermo Monje, Ismael Montes, Daniel Quevedo, Roberto Arispe y Rolando Enriquez, y de unas 70 organizaciones afiliadas a la Federación de Gremiales.

La ordenanza se entregó al dirigente de los gremiales Zenón Yupanqui, quien recordó que despues de 40 años de trámites para evitar nuevos asentamientos, sólo ahora se pudo concretar esa demanda.

Revista "Time" destacó a alcaldesa paceña como personalidad mundial

La alcaldesa de La Paz, Mónica Medina, fue destacada por la revista norteamericana "Time", como una de las 100 líderes jóvenes que más prometen a nivel mundial.

El ejemplar de la revista, correspondiente al mes de diciembre de 1994, fue entregado ayer a la alcaldesa por el corresponsal de "Time" en Bolivia, Winston Moore, quien explicó que los parámetros que sirvieron de base para la elección, fueron la edad de los candidatos y sus perspectivas futuras.

Además, se puso especial énfasis en la elección de mujeres activamente políticas, que están vinculadas con los problemas que aquejan a sus sociedades y que deben ser resueltos a las puertas del siglo XXI.

Moore informó que es la "primera vez" que la revista hace ese tipo de "monitoreo", que en su criterio tendrá gran significación para Bolivia y especialmente para la ciudad de La Paz, "porque siendo una revista de circulación mundial, el país será reconocido en otros continentes y se le abrirán grandes posibilidades de intercambio con otras realidades".

El representante de la revista afirmó que "Time" hará un seguimiento continuo de los líderes elegidos en el reportaje especial, para "ver" los avances logrados en su labor durante los próximos años.

En nombre del municipio paceño y del pueblo boliviano, la alcaldesa agradeció la elección de su persona para figurar en la revista internacional y exteriorizó el halago que sentía por haber visto publicada su foto en el Time.

La alcaldesa M. Medina, elegida p revista "Time" entre los líderes jóvenes que prometen en el m

¿QUIENES SON LOS LIDERES DE MANANA?

El reportaje del número 23 de la revista, elaborado por James Walsh, tiene como pregunta genérica: "¿Quiénes son los líderes del mañana?", y hace hipótesis sobre lo que el mundo podría esperar de quienes se destacan hoy en puestos dirigenciales siendo muy jóvenes.

En Latinoamérica se destacaron alcaldes, economistas y empresarios; en Norteamérica, administradores gubernamentales, billonarios y gente de éxito; en Europa, gente competente en el mercado, científicos y estrellas del deporte; en Asia, músicos, diplomáticos, cineastas; y en Africa, abogados y gente que propugna la integración.

En relación a Mónica Medina, el reportaje comenta que tiene 30 años de edad, que es alcaldesa de La Paz y que está casada con un líder político que tiene "ambiciones presidenciales".

Refiere, además, que la alcaldesa estudió ballet y baile flamenco en Madrid, España, y que aún gusta de practicar esa danza en sus horas libres. Afirma que buscó también otro arte, el de la política, y que gracias a su "carisma y conciencia social" logró ser da la primera y joven alc sa paceña, que "fue com da con Evita Perón".

Después de destacar bor como autoridad de l muna, la revista habla esposo, el jefe nacional de DEPA, Carlos Palenque, después de ser artista p dirigir programas de ra televisión, y de ahí salt política.

Concejal de CONDEPA:

El gobierno frena el desarrollo paceño

En criterio del concejal paceño, Rolando Enriquez, de Conciencia de Patria, el gobierno central está frenando el desarrollo de la ciudad al distraer la atención a las propuestas hechas para compensar las pérdidas que ocasionará la participación popular.

Dijo que la alcaldía sigue aguardando la respuesta del Presidente de la República, Gonzalo Sánchez de Lozada a la carta enviada por la alcaldesa Mónica Medina el 14 de octubre, en la que hizo nueve propuestas en beneficio del municipio y de la ciudad de La Paz. "El gobierno -remarcó- al menos debería formar una comisión para responder los 9 puntos que plantea la carta enviada. Eso demuestra falta de voluntad de muchos funcionarios del gobierno central que no quieren apoyar el desarrollo paceño".

Los puntos propuestos están referidos a la transferencia del Impuesto a las Transacciones; donaciones externas e internas para educación y salud; recursos del FIS; financiamiento del Fondo Nacional de Desarrollo Regional; eliminación de la exención del pago de impuestos a los inmuebles y vehículos oficiales; impuesto al Consumo Específico de Carburantes; compensación IVA-ITT hidrocarburos rezagado con deuda externa de la Alcaldía Municipal; impuesto a los casinos y juegos de azar y trasnferencia de aportes laborales por cobrar por concepto de 1 % pro-edificaciones escolares.

FALTA DE APOYO AL MUNICIPIO

Enriquez, que es presidente de la Comisión Económica del concejo paceño, afirmó que al ser La Paz la "primera ciudad de Bolivia y al vivir en ella el gobierno central", correspondería que exista un mínimo de colaboración. "El gobierno no paga sus impuestos y tampoco colabora para el desarrollo de la ciudad", dijo. Agregó que con la Ley de Participación Popular la ciudad pierde alrededor de 40 millones de bolivianos, y que con la Ley SIRESE ni siquiera se tendrá tuición para regular las tarifas de energía eléctrica y transporte que son vitales para la alcaldía.

Advirtió que a través de modificaciones a la Ley Tributaria 843 se quiere aprobar los impuestos sobre los inmuebles atentando contra sectores populares, que son mayoritarios en nuestra ciudad.

Respecto al cierre de los bancos Sur y Cochabamba dijo que "no nos afecta mucho porque trabajamos con el Banco La Paz y BIDESA", pero reconoció que refleja una crisis bancaria que afecta a la confiabilidad de la ciudadanía y las instituciones en la banca privada.

Finalmente informó que el municipio está en proceso de reformulación del presupuesto para la gestión '95, pero que la falta de pago del IVA hidrocarburos significará la pérdida de 100 millones de bolivianos, monto que debía ser destinado al pago de la deuda pública que tiene el gobierno municipal, adquirida por gestiones anteriores. "Queremos que el gobierno pague, pero hasta ahora no ha movido un dedo en favor de La Paz y, en cambio, apoya a otras alcaldías a las que se está entregando recursos adicionales cuando estas asumen el traspaso de educación y salud", manifestó.

El FIS trabaja con criterio politizado

El concejal municipal Rolando Enriquez criticó la actitud del Fondo de Inversión Social (FIS), que en su criterio está desempeñando un trabajo "politizado, clientelar y asistencialista", para obstaculizar el trabajo de la alcaldía paceña. "Prefieren atender requerimientos como los de la Prefectura de La Paz, que consisten en llevar materiales de construcción a los pueblos para regalarlos sin una planificación establecida, dispersando así los recursos", dijo.

Agregó que es preciso que el FIS se transforme en un ente "más técnico que partidario", para cumplir con La Paz y con sus funciones específicas.

Informó que la alcaldía paceña envió a esa entidad varios proyectos que hasta el momento no fueron aprobados y que corresponden a 1.000 programas de alcantarillado pequeño, mediano y grande, para diferentes barrios.

"Esperemos que el próximo año cambien de actitud y den curso a las solicitudes enviadas y no inventen más trabas", manifestó.

Enriquez resaltó que la entidad municipal está trabajando de manera continua y coordinada con el Fondo Nacional de Desarrollo Regional (FNDR).

Mi barrio

"¡Que se acuerden de nosotros!"

Por Ramir Calasich G.

Hoy iniciamos la aventura, apasionante y seductora, de recorrer la ciudad, palmo a palmo. Nuestro objetivo: descubrir la historia escondida detrás de cada barrio, de cada calle, de cada mirada.

Diariamente, sin pausas, caminaremos por esa La Paz profunda, preñada de necesidades y leyendas. El paceño, aquel ser humano que construye anónimamente la vida, será el protagonista de nuestro andar.

20 primaveras

De acuerdo a los vecinos más añejos, Plan Autopista nació junto a la moderna ruta que une las ciudades de La Paz y El Alto. Se cuenta que, al inicio de las obras, los pobladores asentados en las inmediaciones de la Cervecería Boliviana Nacional se enfrentaron ante el duro reto de emigrar para dar paso al progreso.

Las numerosas familias afectadas fueron reubicadas frente a las instalaciones del Servicio Nacional de Caminos, al final de Achachicala, junto a Ciudadela Ferroviaria.

Así, un 10 de diciembre de 1974 nacía Plan Autopista o Urbanización Autopista, como gustan llamar a su barrio los vecinos más querendones.

Pedro Tapia, Presidente de la Junta de Vecinos, explica que, 20 años después, Plan Autopista cuenta con cerca de 200 viviendas, habitadas por alrededor de 2.000 paceños trabajadores.

¡Cuidado con los perros!

Recorrer este barrio puede ser aventura peligrosa. Numerosos perros, de todos los tamaños y humores, pasean, pelean, enamoran y toman el sol a sus anchas en medio de la calle o en las aceras, allá donde los niños intentan entregarse al juego.

Según los vecinos, "la perrera viene de cuando en cuando, pero sólo se lleva a los perros finos, a los que tienen dueño. Nunca se llevan a los vagabundos". Si el visitante no huye debido al mal genio de algún perro trasnochado, de esos que tienen tantas pulgas como amigos, ahí está la tierra, metiéndose por todos lados, de la mano de un viento que nunca da tregua.

¡Promesas!

En medio de nuestro recorrido, conocimos a Amalia Yavi, vendedora de comida, quien ofrece sus viandas en la parada del minibús 248.

Mientras disfrutábamos de sus dotes para la cocina, conocimos otras necesidades del barrio: "Necesitamos un parque donde jueguen los niños. Aquí no hay lugar y lo que hay está lleno de perros".

Según afirma, la construcción de un mercado se plantea como otro requerimiento urgente. "En las elecciones Goni prometió construir el parque y el mercado pero hasta ahora no ha cumplido", afirman desilusionados vecinos.

El barrio requiere una escuelita, se nos cuenta, "aunque sea sólo de básico", a fin que los niños no tengan que trasladarse a otras zonas para poder estudiar.

Conocimos que existen los planos para llevar a feliz término estas obras. "Lo único que falta es que la Alcaldía decida hacer realidad nuestros sueños".

¡Manos arriba!

Doña Amalia explica que resulta peligroso, incluso fatal, recogerse a altas horas de la noche o de la madrugada.

Señala que, a la entrada del barrio, en la Autopista, peligrosos delincuentes atracan a pacíficos vecinos. Es tan peligroso vivir por aquí, explican algunas madres de familia, que da miedo mandar a los niños a la escuela. "Al ir al colegio de Ciudadela Ferroviaria, algunos chicos han sido asaltados. A una niña la han violado".

Según se cuenta, tiempo atrás, Plan Autopista contaba con el concurso de algunos efectivos policiales, a quienes se entrega dinero para el almuerzo. Sin embargo, "nunca hicieron nada" y, al fin, acabaron por abandonar el puesto del deber.

Contaminación

Pablo Condori es el Gerente General de la Microempresa Kjoma Marka, dedicada al recojo de basura en Achachicala y Plan Autopista.

Día por medio, él y un ayudante recorren todo el barrio, arrastrando un pequeño carrito de dos ruedas en el que depositan la basura que trasladan luego, cansadamente, hasta un contenedor ubicado a un margen del lugar.

Preocupado por la limpieza y la salud del barrio, Condori explica que, a pocos metros de esa zona, dos fábricas de asfalto, una de propiedad de la Comuna, contaminan, sin pausa y a dúo, el barrio y sus alrededores. Luego de explicar los pormenores de su faena, confiesa indignado que s los meses que Starco no c ple con el pago de su "porque la Alcaldía no re los desembolsos corre dientes".

Otras necesidades

Como se ve, las nece des de Plan Autopista n pocas. El Presidente de la ta de Vecinos acota que larga, o a la corta, tiene encararse el embovedad ríos, convertidos en inm basurales donde se in enfermedades y perros dueño y sin ley.

Donde preguntamos s dijo que el alumbrado pú es por demás deficiente.

Varios chóferes de se público cuentan que, p noche, se debe salir del b a buena velocidad, ev recoger pasajeros agazap en la oscuridad, dueña señora de las calles.

Leyenda: agonizan los árboles

Comprobando que rincón se halla bañado e diciones, cuentos y ad tas, en Plan Autopista m mos varias historias, ricas en imaginación y e vidad.

Una de tantas habla de la agonía de los árboles q encuentran cerca a las c cas de asfalto. La leye cuenta que, si se mira e es posible observar cómo árboles agitan sus rama son desesperado, pidi auxilio, al borde de ex El relato añade que, m mente, aquellos seres v y nobles, palidecen, v volar sus hojas a la espe la oportuna ayuda que permita sobrevivir.

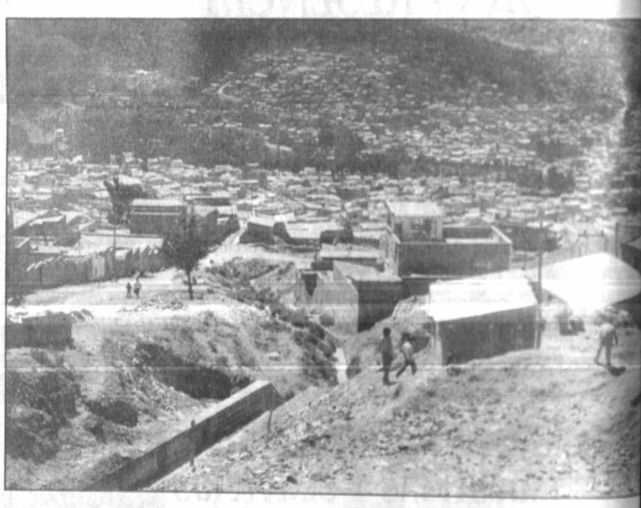

Contaminación y "mordidas" amenazan a vecinos de Plan Autopista

Ubicado al noroeste de la ciudad, flanqueado por Ciudadela Ferroviaria y Achachicala, el barrio Plan Autopista se halla a merced de la contaminación, el abandono y el mal genio de incontables perros que deambulan por el lugar, sembrando peligrosas mordidas y salvajes pulgas.

BANCO CENTRAL DE BOLIVIA
RECIBIDO
02 DIC. 1994

puerta Abierta
PRESENCIA
La Paz, Bolivia, viernes 2 de diciembre de 1994

***Melchiore Caffá**.- Una exposición de 33 fotografías sobre la obra del artista italiano Melchiore Caffá -nacido en la isla de Malta en 1638 y exponente del llamado Barroco Romano- fue inaugurada ayer en la sala de exposiciones del Palacio Chico (calle Potosí esquina Ayacucho). La muestra, que permenecerá abierta hasta el 7 de diciembre, cuenta con el auspicio de la Secretaría Nacional de Cultura, la Embajada de Italia y la Unión Latina.*

"Escultor, dibujante, tal vez arquitecto, Caffá trabajó exclusivamente en Roma bajo el pontificado de Alejandro VII. En día del verano de 1667, el modelo de una escultura en la que estaba trabajando en la fundición de San Pedro se desprendió del muro alcanzando al artista, causándole la muerte siete años después de su llegada a la ciudad", informa una nota de prensa.

La exposición consta de 33 fotografías.

Cochabamba

Nuevo libro de cuentos de Edgar Avila Echazú

"Una música nunca olvidada", el más reciente libro del escritor tarijeño Edgar Avila Echazú, será presentado hoy, viernes 2 de noviembre a horas 19:00, en el Centro de Literatura Boliviana Contemporánea del Centro Simón I. Patiño de Cochabamba.

El poeta Antonio Terán Caver ha escrito lo soguiente sobre "Una música nunca olvidada":

"Cuatro relatos singulares integran este volumen donde Edgar Avila Echazú confirma los rasgos característicos de su imaginación creadora. Una visión múltiple que reune la historia, la leyenda y las vivencias personales en una síntesis que puede ser tanto el encuentro insólito de dos o más realidades más allá, o más acá, del espacio y tiempo lógicos, como una sola evocación tenurosa y poética de un universo abolido.

"El primer relato propicia, alucinatoriamente, las semejanzas y diferencias -más las primeras que las segundas- entre dos personajes distantes en la sucesión de la historia, pero iguales, o casi idénticos, en la desmesura de sus actos y de sus almas. Francisco de Carvajal, el afamado 'Demonio de los Andes' que retorna de la muerte y desnuda su ser junto a la Muela del Diablo en el tenebrosos silencio lleno de voces de su entorno mítico, y Mariano Melgarejo, zarandeado por los acontecimientos que preludian su caída, inerme entre una pasión amorosa que reclama y obtiene la compasión del narrador.

Siguen los divertidos padecimientos de tres vetustos generales enamorados de una bella adolescente. La descripción minuciosa y risueña de ambientes, ropajes, decorados, costumbres y rituales de principios de siglo en dos ciudades que se niegan a despojarse del aura colonial.

Los duendes de Tarija asoman su misterio bondadoso y se aparecen en lugares en los que la saga memoriosa recrea al mismo tiempo calles, patios y rincones de una infancia hecha, ahora, de fragmentos. Además, se trata de duendes exclusivos a los que no les ha sido dado trasladarse a otros ambientes.

Por último, la conmovedora experiencia de una suerte de eternidad donde el hombre está frente al niño que fue y éste, simultáneamente, frente al hombre que será, viviendo la aventura de un paseo con el padre, que es también el primer conocimiento e la hermosa amistad entre don Quijote y Sancho Panza".

Exposición pictórica

Ejti Stih en "Arte Unico"

Anoche fue inaugurada la exposición pictórica de la artista Ejti Stih en la galería "Arte Unico" (Av. Arce 2895, San Jorge).

Sobre la artista ha escrito Juan Ignacio Pita: "Ejti Stih habla de pensar, pensar como acto y no como idea. Pensamiento definido en su transmisor rompiendo la secuencia hueca de la teoría de la comunaicación. No es reflexión hecha dibujo, sino dibujo reflexivo que cuenta su historia desde la identidad innegable de lo inorganico y así lo creado vive y late libre en la seguridad de su autosuficiencia, ya que no nació para servir a la idea del artista, sino simplemente para ser".

La muestra, aupiciada por "Arte Unico" y el Banco Nacional de Bolivia estará abierta hasta el día 14 de diciembre.

Artes plásticas

Concurso de arcángeles contemporáneos

La Galería "Arte Unico" ha lanzado la convocatoria al Concurso Nacional de Arcángeles Contemporáneos, como parte de su actividad cultural programada para 1995. El mismo está abierto a todos los artistas plásticos radicados en Bolivia. El Jurado estará integrado por especialaistas y críticos de arte provenientes de España, Estados Unidos y otros países. Las bases son las siguientes:

Podrán participar todos los artistas plásticos radicados en Bolivia y presentar sus obras en la técnica que prefieran.

Temática. El tema del concurso es "El Arcángel contemporáneo".

Inscripción. El plazo para la inscripción en el concurso será hasta el día 31 de enero de 1995 única y exclusivamente en las oficinas de Galería "Arte Unico".

De las obras. Las obras deberán ser depositadas en la Galería:

a) Los días 6, 7 y 8 de febrero únicamente.

b) Perfectamente enmarcadas, completamente secas y listas para ser colgadas..

c) Las obras deberán llevar fijado en la parte de atrás el curriculum del artista, la técnica y las dimensiones. En caso de tratarse de escultura, el artista deberá dejar un folder con los datos solicitados.

Concurso.

a) El concurso se llevará a cabo los días 11 y 12 de febrero en el Centro de Capacitación de Comunidades de Calamarca.

b) El Jurado Calificador realizará una primera selección de 40 a 50 obras, las cuales serán traídas a La Paz en día 13 de febrero para ser exhibidas en las salas de la Galería "Arte Unico" del 18 al 25 de febrero.

c) El Jurado Calificador elegira de 10 a 15 obras declarándolas ganadoras del concurso, y serán anunciadas el mismo día 16. Las mismas pasarán a formar parte de una exposición itinerante que se presentará en Europa y Sud América.

Ganadores. Los artistas seleccionados deberán elaborar de 2 a 3 obras más con tema libre, pero en la misma técnica que el arcángel, esto con el fin de que formen parte también en la exposición itinerante.

Plazo. El plazo para la elaboración de estas obras será de 3 meses, a partir de la fecha en que se anuncien los ganadores. Después de este tiempo el artista deberá depositar las obras en la galería "Arte Unico".

Mayores informaciones pueden solicitarse a la Galería "Arte Unico", Avenida Arce 2895, San Jorge, teléfono 329238.

Anunció en México

María Kodama publicará inéditos de Borges

Eduardo Molina y Vedia

MEXICO, 1 dic (IPS).- María Kodama, viuda del escritor argentino Jorge Luis Borges, anunció en la Feria del Libro de Guadalajara, la segunda ciudad mexicana, que en 1995 editará textos inéditos del autor de "El aleph" y una versión definitiva de sus obras completas con anotaciones y comentarios de especialistas.

El anuncio es el segundo de trascendencia literaria mundial que se produce en el marco de la muestra internacional del libro, luego que se presentara un volumen con escritos hasta hoy desconocidos del escritor mexicano Juan Rulfo, también fallecido a mediados de la década pasada.

La edición de la obra completa del autor argentino, explicó su viuda, está a cargo de la Fundación Internacional Jorge Luis Borges, que creó y preside. Participan en el trabajo expertos en la literatura borgiana de diversas universidades en todo el mundo.

Kodama reveló asimismo que la fundación pronto comenzará a funcionar formalmente en su sede central de la ciudad de Buenos Aires. Prefirió no comentar las características de los inéditos de Borges que se publicarán.

En cuanto a la sede de la fundación, señaló que se ubica en el Barrio Norte de Buenos Aires, sobre la calle Anchorena 1660, en un inmueble que será adaptado como museo y donde se exhibirán objetos personales del escritor.

Se abrirá allí una biblioteca y un centro de estudio permanente de su obra, además de otro especializado en literatura argentina en general.

Se trata -explicó Kodama- de recrear el universo borgiano, por lo que haremos regularmente conciertos con la música que a él le gustaba y ciclos de cine con las películas que se hicieron sobre su obra, con aquellas sobre las que hizo crítica y reseñas y con las que simplemente eran sus preferidas".

Comentó que por azar la casa de la fundación está junto a otra donde el escritor vivió cuando falleció su padre, que era psicólogo y, como él, tenía una insuficiencia visual progresiva que le hizo perder la vista en su madurez.

"Me fue descrita por él muchas veces y me parece increíble que haya encontrado justo esa casa, en el momento oportuno, y que se hayan dado coincidencias muy especiales para poder adquirirla", señaló.

Según Kodama se ha abierto un abanico de múltiples perspectivas para el estudio profundizado en torno a la obra borgiana.

"Actualmente, por ejemplo -dijo-, un grupo de arquitectos investiga la concepción del espacio dentro de los textos de Borges. Además supe de libros de matemáticas superiores, donde normalmente había capítulos con epígrafes de Carol Lewis, y en los que ahora aparecen también epígrafes extraídos de la obra de Borges".

Respecto de las actividades que sigue suscitando la obra borgiana explicó que se prepara en Buenos Aires "una gran exposición de los mejores pintores argentinos que se han inspirado en sus poemas o en sus narraciones".

Y señaló: "Mucha gente que por razones políticas, o por algunas declaraciones de prensa que daban lugar a malentendidos, era en cierto modo 'detractora' de Borges, en un sentido como infantil de la palabra, ahora ha cambiado de manera de pensar, pero no es que haya cambiado, sino que ha madurado".

Ante una pregunta concreta, Kodama expresó: "No sé si Borges se hubiera alegrado con la caída del socialismo real... Hubiese pensado, quizá, que el mundo entero estaba entrando en razón. Creo que sentía horror por todo lo que fuera privar de la libertad, aún en lo más mínimo, a otra persona".

Y agregó: "El nunca hubiera podido de alguna manera valerse de su poder para que no se dijera algo. Consideraba que cada uno era libre de hacer, decir, entrar y salir como quisiera. En ese sentido, quizá sí se hubiera alegrado."

Recordó que Borges alguna vez se definió política e ideológicamente como "anarquista", en el sentido de desear "un mínimo de estado", y que en los últimos años confesó haberse afiliado al partido conservador, "lo que es una forma del escepticismo", ironizaba.

El decía -evocó Kodama- que el conjunto de los sitemas filosóficos y las concepciones totalizadoras del mundo, que suelen dar sustento de las propuestas políticas, le parecía "una rama de la literatura fantástica".

"Ese plano de la realidad, del que además no sabía mucho, lo tomaba un poco en broma, algo irónicamente, aunque no se debe descartar que algunas de sus afirmaciones tuvieran bastante de verdad, tal vez de una verdad mágica y profética", sostuvo.

Puso como ejemplo su afirmación que, a su juicio, "la democracia es un abuso de la estadística".

Ante la pregunta de si le resultó difícil vivir con Borges, María Kodama fue categórica: "No, fue fascinante y lo extraño muchísimo".

▼ Bolivia, sede de Asamblea internacional de artistas p.3

▼ Diego Torres presentará su último poemario p.2

▼ Bryce Echenique afirma que es inocente y escéptico p.2

▼ "Los Awatiñas" en concierto p.3

OPERA DE DONIZETI.- Hasta el 6 de diciembre, en funciones de tanda (19:30) se presenta en el Teatro Municipal la ópera "L'Elisir D'Amore" (El elixir de amor) de Gaetano Donizetti. Participan cantantes solistas, la Orquesta Sinfónica Nacional, la Sociedad Coral Boliviana y el Ballet de la Ciudad de La Paz.

EN LA LINEA DE FUEGO.- Hoy la Cinemateca Boliviana presenta esta película. La misma recoge la historia de Frank Horrigan es un agente retirado del servicio secreto. En su conciencia carga la culpa de no haber sabido reaccionar a tiempo aquél fatídico 22 de noviembre de l963, cuando tres disparos acabaron con la vida de Jhon Kennedy. De pronto algún memorioso dispuesto a repetir el magnicidio, desafía a Horrigan a demostrar si aquello fue descuido o cobardía.

EJTI STIH.- En Arte Unico (Av. Arce esquina Clavijo 2895), se presenta la muestra de trabajos de la artista Ejti Stih. La misma permanecerá abierta hasta el 14.

CINE EUROPEO.- La Embajada de Alemania, la Oficina de la Delegación de la Comisión Europea en La Paz y los países miembros de la Unión Europea auspician un ciclo de cine que se prolongará hasta el 7 de diciembre en el cine 16 de Julio. El mismo presenta hoy "La crisis", película francesa. Funciones de tanda y noche. En matiné, a diario, "El sueño de Lippet".

MELCHIORRE CAFFA.- Fotografías de este artista italiano se muestran al público en el Palacio Chico (Potosí y Ayacucho). Auspician la Secretaría de Cultura, Embajada de Italia y Unión Latina.

RECITAL DE JECHU DURAN.- Jesús Duran actuará en Equinoccio hoy y mañana.El recital se denomina "Hasta que las velas no ardan". Músico compositor, de los llamados cantautores, es autor del "Jallalla", "De Jumbate", entre otros. Desde las 21:00.

GRUPO SEQUIA.- Hoy se presenta este grupo junto al Pregonero del Ande a las 19:00, en el Museo Nacional de Etnografía y Folclor, Calle Ingavi 916.

PEQUEÑO FORMATO EN TAIPINQUIRI.- Con motivo de las Fiestas navideñas, la Galería "Taipinquiri" reunió a varios artistas de nuestro medio quienes participarán de una muesra conjunta. La misma se inaugurará este viernes a las 19:30

LA CRUZ ESCALONADA ANDINA.- El primer tomo de este libro será presentado el viernes a las 19:30 en Taipinquiri. (Av. Montenegro 1378.

NORAH VALDIVIESO Y ALFREDO TUCO.- Exponen en la Casa de la cultura.

LUIS ZILVETI.- La Galería BHN (Belisario Salinas 516) ofrece la muestra "La Paz 02 AM, 04 AM, 06 AM, 08 AM, 10 AM, 12 AM, 02 PM, 04 PM, 06 PM, 08 PM, 10 PM, 12 PM, Otras impresiones y Algunos desnudos". Se podrá visitar hasta el 13 de diciembre.

CUADROS DE UNA EXPOSICION.- *El lunes 12, martes 13 y miércoles 14 de diciembre, en el Teatro Municipal, se presentará el ballet "Cuadros de una exposición" de Mussorgsky, bajo la dirección de Mónica Camacho.*
La coreografía, totalmente creada para la oportunidad, le pertenece también a Mónica Camacho. María La Placa se hizo cargo del vestuario y maquillaje, especiales para la obra.
Con la puesta en escena de este Ballet se cierra el ciclo de actividades del Instituto Summa Artis "Cultura y arte".

Justo Viscarra, titiritero, viajará en los próximos días a Colombia para participar de un Festival organizado por la Asociación Colombiana de Titiriteros. El mismo se desarrollará del 15 al 20 de diciembre, y contará con la presencia de representantes de los países latinoamericanos.
En la oportunidad, Viscarra presentará la danza de los Auqui-auqui, con muñecos de guante y marionetas.

Diego Torres presenta su poemario "Sex sho

El próximo martes 6 de diciembre, el videasta y poeta Tórres presentará su último poemario titulado "Sex shop".

Con un formato diferente a las publicaciones convencioni acuerdo a su autor, este libro reune 18 poemas escritos en Lima y París entre l976 y l994. "La temática es erótico-pasiona títulos como Lecho de furias, Llamado de tu amor, Uno y dos Tu sabor, Metamorfosicosis, Celo positivo y A mar".

Uno de los poemas de "Sex shop" dice: Existes/ en el mis sentidos/ pariendo las olas/ que me hacen latir/ fondo/ de tu cuerpo. No imagino/ las tormentas de mi me tí/ porque eres prohibida/ imperfecta/ innombrable/ verdadera encarnación / de mis delirios/ y mis delitos. como fruto agridulce/ que tiñe mi copa/ de fuegos/ nuevos. Tendida sobre la niebla/ que nos desnuda/ par brar/ colmas incesantemente/ el grito de mi ansiedad".

'Sex shop" es el sexto poemario de Torres. A éste le ant "A la salud de la musas paraliticas" (l976), "En pie de vida" "Doce años de luz ácida" (l987), "Dizque D'or" (l992) y blanca" (l993).

En la presentación, además de leerse fragmentos de la proyectarán imágenes filmadas en el barrio parisino de Pig cita es en el Socavón, el martes 6 de diciembre a las 20:

Bryce Echenique

"Soy un escritor escéptic inocente y sin ambicione

MEXICO
Efe

El escritor peruano Alfredo Bryce Echenique, se def mismo como escéptico y sin ambiciones y perteneciente a las pocas especies inocentes, en extinción".

El autor de novelas como "Un mundo para Julius" se e tra en México a donde viajó para asistir a la Feria Internacio Libro, que se celebra cada año en la ciudad de Guadala segunda más importante de México.

Bryce habló sobre su incursión en la literatura y señal curioso que mientras los escritores que formaron parte de do "boom" latinoamericanoo terminaron peleados ent conserva la amistad de todos ellos.

El novelista conmemoró, junto con escritores mexican Gonzalo Celorio y Alexis Márquez, los 25 años de su mag "Un mundo para Julius".

"Me fui a París en un barco de carga, con el grave prob que nunca había escrito nada", reveló Bryce al relatar la de su primera y exitosa obra.

Narró como su compatriota Mario Vargas Llosa le comenzar a escribir al decirle que en la literatura todo posible.

"En esa época en París, dijo, fue cuando comenzó mi con dos de los escritores que más he querido y admirad Ramón Ribeyro y Julio Cortázar, cuya sintáxis rota, dijo, profundamente en sus escritos.

BODAS DE ORO

Sus hijos: Adela, Olga, Franz, Gloria, Hern n, Gabriel y Rub n, sus yernos (as) y nietos le hacen llegar el mejor abrazo a sus queridos pap s: Prof. Francisco Ulo Balboa y Sra. Mar a Josefa Arteaga de Ulo con motivo de recordar sus Bodas de Oro. Gracias por este ejemplo dado gracias por vivir a nuestro lado .

La Paz, 2 de diciembre de 1994

24 HORAS

...de la mejor programación
...con la mejor señal
...junto a usted.

RED UNO DE BOLIVIA

CANAL ONCE

Canal 11 La Paz - Canal 13 Sta. Cruz
Canal 6 Cochabamba - Canal 24 Cochabamba - Canal 2 Potosí - Canal 10 Montero
Canal 2 Sucre - Canal 11 Oruro
DPTO. COMERCIAL TELF. 379189 Fax: 390939

El próximo doming 4 de diciembre

Se publicará el primer fascículo de la mesa redonda sobre Educación Fin de Siglo en la que participaron los siguiente panelistas:

- Salvador Romero Pittari
- Mario Miranda Pacheco
- Horst Grebe López

FIN DE SIGLO

PRESENCIA
humanidades UMSA
SOBOCE

BANCO NACIONAL DE BOLIVIA RECIBIDO 2 DIC 1994

Un día como hoy en la cultura nacional

ASILLA 4764 - LA PAZ AGENCIA GESTA

2 de diciembre

"Me siento un hombre plenamente realizado, he dado todo lo que debía y podía y además muchos han reconocido la labor que realicé en las diferentes actividades que desempeñé, una de ellas el periodismo".

Saturnino Rodrigo

De la memoria breve

Del grupo de protagonistas de nuestra cultura aparece **tubén Terrazas**, vallegrandino nacido en un día como hoy le 1897, quien además de cultivar la literatura, tuvo importantes actuaciones en el campo de la política y del periodismo. En 1992 publicó un texto bajo el título **"El pensamiento vivo de Gabriel René Moreno"**. Se sabe que después de su allecimiento en La Paz (1944) dejó varios trabajos inéditos.

Otro autor que se suma a la fecha es **Arturo Vilela del Villar,** escritor, ensayista y diplomático, nacido en un día omo hoy de 1913 en la ciudad de La Paz.

Saturino Rodrigo, dramaturgo y escritor

Hombre del siglo XIX, pero de acciones en el siglo XX y que ermanecerá todavía con su obra en el XXI que asoma. Pocos utores, como Saturnino Rodrigo, logran pasar los tiempos sobrevivir al olvido, todo gracias a su entrega a la obra.

Falleció en un día como hoy, 2 de diciembre, de 1988 en a ciudad de La Paz. Había nacido en noviembre de 1894 en na finca cercana a la población de Micuipaya, en Potosí. Sus largos noventa y cuatro años de existencia fueron provechados para hacer drama, novela y cuento, en lo que e refiere a literatura. También hizo periodismo y diplomaia, además de ejecer su profesión de maestro de escuela.

De su bibliografía publicada se encuentran: **El Desprecio le Todos...** (novela con prólogo de Carlos Medinaceli, 1923); **a Razón del Sustento** (comedia, 1927); **Mislita y otros uentos** (1927); **Mis viajes** (lectura para niños, 1936); **Mi ibro** (para niños, 1937); **De mi Tierra** (crónica, 1942); **ntología de Cuentistas Bolivianos Contemporáneos** 1942); **Los 7 Enanitos** (Teatro, 1943); **Fue la Sed...** (novela, 959); **Caminos Empedrados** (drama, 1963); **Hombres y ugares** (1973); y **La Espera inútil** (novela,1983).

Perteneció a la Academia Boliviana de la Lengua, entidad a la que ingresó en 1982, oportunidad en que leyó su isertación "El alma de Bolivia", en que hace referencia a la oesía de Claudio Peñaranda, Emilio Finot, Adela Zamudio Franz Tamayo.

Como periodista, entre otras acciones, fue: editor de "El Hogar", de Buenos Aires, Argentina y, de "La Razón" de La Paz; fundador y director de las revistas "Educación" y Voluntad" de La Paz; fundador, en 1952, de "La Nación" de La Paz y redactor de la Revista "Gesta Bárbara" (1917) nombre del grupo al que perteneció y que prácticamente fue uno de los últimos sobrevivientes.

Ha recibido diferentes distinciones por su labor en los campos en que supo desarrollarse, algunas de estas son: Palmas Académicas (Francia), Gran Maestro de la Orden del Mérito (Argentina), Gran Cruz de la Orden del Mérito (Ecuador) y El Cóndor de los Andes (Bolivia).

Tras pasar los noventa años de existencia, Saturnino Rodrigo expresó con satisfacción: "Me siento un hombre plenamente realizado, he dado todo lo que debía y podía y además muchos han reconocido la labor que realicé en las diferentes actividades que desempeñé".

Avanza la privatización de "Cinecitta"

Roma
Efe

La voz de alarma lanzada hace dos meses por asociaciones de autores y directores de cine sobre la privatización de "Cinecittá", los estudios cinematográficos más importantes de Europa, era cierta, según confirmó el cineasta y senador neofascista de "Allianza Nazionale" Pasquale Squitieri.

Autor de "Claretta", filme sobre los últimos días de la amante de Benito Mussolini interpretado por Claudia Cardinale, y que en 1984 provocó una auténtico escándalo cuya aureola lo rodea todavía, Squitieri presentó al Consejo de Ministros un plan que prevé la privatización del 50 por ciento de las acciones de "Cinecittá" (hasta ahora ente público).

Un 50 por ciento que se vendería a la "Cecchi Gori Group", la casa de produccion, distribución y exhibición que en los últimos cinco años consiguió eliminar a la competencia, convirtiéndose en el grupo económicamente más poderoso de la industria cinematográfica italiana.

El plan de privatización que había puesto en estado de alerta a autores y directores había sido elaborado por el actual administrador delegado de "Cinecittá", Giovanni Arbone, y suponía la cesión a un "un grupo de privados" que habrían construido un total de 480.000 metros cúbicos destinados a multisalas, bares, restaurantes, piscina y museo del cine.

"Pero -afirmó Squitieri- cualquiera de los integrantes de este "pool" de empresarios habría podido quebrar, todos quiebran, se sabe, y haber cedido sus acciones a otro que bien podría dedicar aquel espacio a una galería comercial, por ejemplo, que completaría la llamada ciudad del cine".

Para evitar esta eventualidad el director presentó hace dos semanas al Consejo de Ministros el proyecto de privatización de la mitad de las acciones del ente público cinematográfico, citando con nombre y apellido al comprador, "el único empresario del sector que ha sabido seguir una política exitosa".

El proyecto de Squitieri indica en Cecchi Gori al empresario en condiciones de "alquilar por nueve años los "servicios" ofrecidos por Cinecittá, dejando en las arcas del Estado 2.500.000 de dólares al año".

Y no sólo, continúa el cineasta: "Cecchi Gori podría producir sus películas en Cinecittá y atraer, además, a alguno de sus socios estadounidenses".

Pero los partidos políticos de la oposición, y la gubernamental Liga Norte están "profundamente preocupados" por una cesión de acciones que no haría más que aumentar el poderio de Cecchi Gori, ex socio de la "Fininvest" de Silvio Berlusconi.

La oposición progresista sostiene que "es necesario garantizar la pluralidad de acceso a los privados, en lugar de acordar una sociedad al 50 por ciento con Cecchi Gori, que equivaldría a sellar la legalidad de un monopolio de hecho".

La Liga Norte, por su parte, sostiene que "el plan, tal como nos ha sido presentado, prevé incluso un aumento de las estructuras burocráticas, exactamente el contrario de lo que debe suceder".

Bolivia en la IV Asamblea de la Federación Iberoamericana de Artistas

Bolivia recibirá el lunes a delegaciones de España, Francia, Portugal, México, Cuba, Argentina, Uruguay, Brasil, Chile, Colombia y Venezuela, mismas que participarán de la IV Asamblea plenaria de la Federación iberolatinoamericana de artistas (FILAIE) que se desarrollará en La Paz.

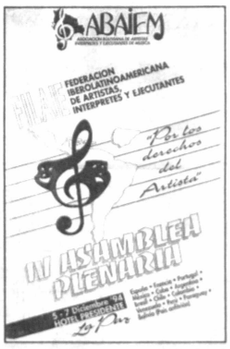

FILAIE tiene como principal objetivo el desarrollo y la armonización de los derechos de propiedad intelectual que corresponden a los artistas, y está formada por sociedades de gestión de los países iberoamericanos. Actualmente esta institución trabaja en la elaboración del instrumento para la protección de los derechos de los artistas en el seno del Comité de Expertos de la OMPI (Oganización Mundial de la Propiedad Intelectual).

La Asamblea servirá para hablar de este tema y de los logros de importantes sociedades como la AIE de España, la ANDI y la SOMEN de México, la AADI de Argentina, SOCIMPRO de Brasil y la SUDEI de Uruguay a la que se suma ABAIEM que el año pasado logró, en la III Asamblea plenaria realizada en Uruguay, la Vice-presidencia de la FILAIE.

La cuarta versión de esta Asamblea comenzará a las 18:00 del lunes 5, en el Salón Franz Tamayo de la Honorable Cámara de Diputados.

"Los Awatiñas" ofrecerán un concierto de beneficencia en el Tambo Quirquincho

El Museo Tambo Quirquincho, acogerá el miércoles 7 a "Los Awatiñas', grupo que ofrecerá un concierto con el fin de reunir juguetes y ropa para los niños pobres. Su actuación abrirá el ciclo navideño "Bolivia en concierto" que permitirá apreciar en los próximos días, el arte de importantes cantantes.

En esta presentación, sus integrantes interpretarán temas incluidos en su útimo disco titulado "El inca Atahuallpa". De acuerdo a una nota de prensa, este LP logró una aceptación inmediata en el público francés. "Ellos vuelven al país con toda la esencia del folclor que los consagró y el deseo de hacer gustar -una vez más- el arte musical propio de las comunidades rurales".

El ingreso al espectáculo que comenzará a las 19:00, es un juguete o ropa para niños.

"Los Awatiñas" grupo boliviano que actualmente radica en Francia. Ofrecerá un concierto este miércoles 7 a las 19:00 en el Museo Tambo Quirquincho.

EL GRUPO

Este grupo, fundado en 1970 por los hermanos Mario y Miguel Conde, tiene el objetivo de rescatar la música andina con las mayor fidelidad posible a sus raíces. Dicho fin ha sido logrado en los 24 años de trayectoria, muchos de éstos dedicados a difundir la música boliviana en Francia, país en el que residen actualmente.

Un comentario que hace referencia a la música de este grupo señala: "El folclor de Bolivia, tiene en "Los awatiñas" una expresión del sonido autóctono de la música vernacular, sin distorsiones. Los instrumentos nativos cobran un relieve particular dentro de las características propias de los pentatónico. Es digno de ponderar que la esencia del folclor nacional está inmersa en el conjunto desde el sonido de la música, pasando por los instrumentos, la vestimenta y los versos de sus canciones".

Paralelamente a la difusión de la música autóctona en Europa, este grupo trabaja con la organización Socorro Popular de Francia, que tiene el propósito de obtener recursos económicos para realizar obras de beneficencia en los barrios suburbanos de La Paz. Hasta ahora esta organización entregó cinco toneladas de medicamentos a farmacias populares y hospitales, construyó una escuela en la zona de Pampahasi y en 1994, ha un costo de 120.00 dólares, hizo posible la edificación de otro establecimiento en Las Kishuaras, con capacidad para 700 alumnos.

Cines

NJE CAMPERO
323333
née Hs. 15:30 Tanda Hs. 19:00
che Hs. 21:30 EL ESPECIA-
TA (mayores 14 años).

E AGOSTO
née Hs. 15:45. Tanda Hs. 19:00
che Hs. 21:30: EL CLIENTE
yores 14 años) y El Mundo al
nte.

E JULIO
377099
née Hs. 15:30 y Tanda Hs.
0 y Noche Hs. 21:30: MENTI-
VERDADERAS (mayores de
ños).

LA
323535
née Hs. 15:30 Tanda Hs. 19:00
che Hs. 21:30: LLUVIA DE
GO.

VERSO
342660
ée Hs. 15:30. Tanda Hs. 19:00
che Hs. 21:15 KARATE KID IV
UEVA AVENTURA y El Mun-
Instante.

MATEQUA BOLIVIANA
25346
ée Hs. 16:00 y Tanda Hs.
EN LA LINEA DE FUEGO y
ndo al Instante.

CO
51205
ée Hs. 14:45 y Tanda Hs.
DON RATON DON RATE-
NI DE AQUI NI DE ALLA.

TEATRO LA PAZ
25553
a Hs. 19:30: EL ULTIMO
ÑO.

UMENTAL ROBY
62135
ée Hs. 15:30 Tanda Hs. 18:45
che Hs. 20:45: FUGA DE
LOM (mayores 14 años)

ones continuadas desde ho-
:30 MENTIRAS VERDADE-
VIVEN.
A
ones continuadas desde ho-
:30: PAPA POR SIEMPRE y
SUELTO.

CRUCIGRAMA DE HOY

Por Luis Campos

HORIZONTAL
1 Yerba del gaucho
5 Llama; lumbre
10 Guarida, en Montclair
14 Actor Alvarado
15 Barco de vela veloz
16 Cetáceo de mares del Norte
17 Hacer calaveradas: fam.
19 Actor John _
20 Alumbra
21 Lectora
23 Furia
24 Acosamiento
25 Que pronuncia discurso
31 Alisas la madera
32 Voy caminando
33 Actor _ Wallach
36 Partes córneas de pies y manos
37 Somnolencia
38 "La _ de la tentación" (Gastón Santos)
39 Actor Mineo
40 Para lanzar granadas
41 Relativo al ganado lanar
42 No materiales
45 Hijo de Isaac: Biblia
47 La letra S, en Inverness
48 Riña
50 Costa del mar
54 Labrar
55 Quemara: calcinara
57 C. de EEUU. El
58 Conturba; sobresalta
59 This, español
60 Elle
61 Asciendas
62 Vé, en Tennessee

VERTICAL
1 1201, para Léopoldo
2 Lago salado de Asia
3 C. de Colombia (Bolívar)
4 Sometes a un examen
5 Paran; detienen
6 Actriz Graciela _
7 As, en Sutton Place
8 Comida: sustento: inglés
9 Látigo para arrear
10 Que loa
11 Príncipe con cien ojos: Mit.
12 Volador mitológico
13 Común no
18 Germen; microbio
22 Repetición
25 Sobresueldo, esp. - Más: ing.
26 Camorra
27 Refugio del botón
28 Madera fina
29 Entrada en la computadora
30 Arrime; apoye
33 Concejal
34 Senda, para Abbe Lane
35 Distraídos
37 Oscuras
38 Que se evaden
41 Escuchaste
42 Imágenes pintadas de santos
43 Ni, en Norfolk
44 Soberanas
45 Donde abundan las jaras
46 Reuna, junte
48 Promontorio, en Cape Hatteras
49 Río del Ecuador
50 Dinero de Giuseppe
51 Nivele
52 Vocación; genio
53 Su cap. es Vientiane
56 Cantante _ Calloway

SOLUCION ANTERIOR

I	R	A	K		R	O	M	O			S	A	L	E
M	O	Z	A		E	R	I	K		S	O	L	A	R
I	G	O	R		M	A	R	A	C	A	Y	E	R	O
T	E	A	T	R	O		A	P	I	O		G	A	S
A	R	R	U	I	N	A	M	I	E	N	T	O		
				M	E	T	R	O		N	A	R	E	N
A	E	S		R	A	E	S				E	I	R	E
L	L	A	M	A	R	A		T	R	A	N	C	A	R
T	E	L	E			P	I	E	L		O	S	O	
A	S	E	D	A	S		R	A	L	A	S			
		S	I	G	I	L	O	S	A	M	E	N	T	E
C	A	I		A	L	E	X		T	O	R	E	A	N
A	P	A	R	T	A	D	I	J	O		I	R	S	E
T	E	N	I	A		O	M	A	R		O	V	E	R
A	S	A	N			S	O	M	A		S	O	N	O

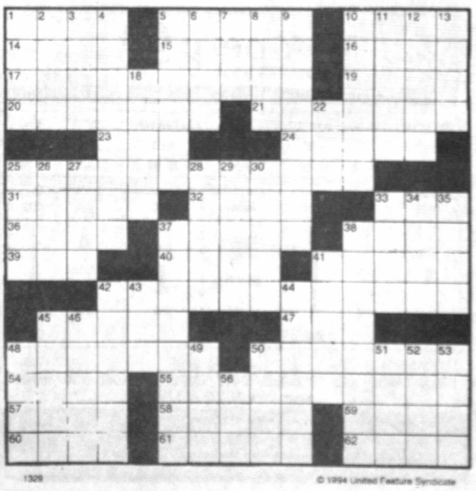

1328

© 1994 United Feature Syndicate

doña Ulala

justo y franco

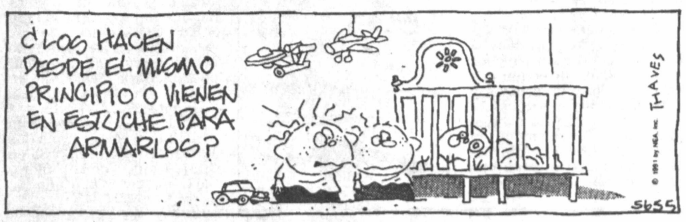

satuco

picapiedra

MUNDO Instituciones

Becas del Goethe

El director del Instituto Goethe, Josef Bornhorst, entregó a Cecilia Requena, periodista y Carlos Bedoya, filósofo, pasajes aereos de Lufthansa para que se trasladen a Alemania y puedan hacer uso de becas para estudiar el idioma. Durante 1994, el Instituto envió a este país a Michel Martinic y Gardenia Molina para que sigan cursos de perfeccionamiento para profesores de alemán. Ellos viajaron junto a Silvia Zúñiga, como mejor alumna del Instituto. En próximos días partirán también a Alemania Francisco Ormachea, videasta y Wa Chavez, periodista.

"Ballet Capezio" en Casa de la Cultura

Bajo la dirección de Claudia Pereyra y el auspicio del Club de Leones, se presentó el "Ballet Capezio" en la Casa de la Cultura, con la obra "El pequeño tamborcillo". Esta intenta mostrar algunos detalles del nacimiento de Jesús.

Participaron en su puesta en escena numerosos niños que recibieron el apoyo del público. La escenografía de la obra estuvo a cargo de Rolando Pereyra y Lucio Ramos, el diseño de trajes correspondió a la casa "Diseño del disfráz". El relato fue de Beatriz Clavijo y en la oportunidad se contó también con la participación de la pianista Lynn Standorf. Figuraron como profesoras del cuerpo de baile Kira Miranda, Amalia Michelle y Katarin Parizek.

De acuerdo al Gobernador de los Leones del Distrito S-1, Dante Escobar, "El pequeño tamborcillo" inicia el ciclo cultural qe año tras año organiza esta institución.

Algunas de las niñas que participaron de "El pequeño tam cillo", obra que fue llevada al escenario del Teatro Mod Sanginés de la Casa de la Cultura por el Ballet "Capezio".

La dirección de la obra estuvo a cargo de Claudia Per cuya trayectoria artística se inició en el Ballet de Melba Zá

Teléfonos de urgencia

PRESENCIA, Tels. 372340-44.
DIRECCION NAL. DE INVESTIGACION, Tel. 356124.
ESTACION CENTRAL, Tel. 373068 - 69
BUSCAMOVIL, Central Maestra Tel. 320644.
INSTITUTO NACIONAL DE FARMACO-DEPENDENCIA (INIF), Tel. 356484
Atención las 24 horas del día.
H. MUNICIPALIDAD DE LA PAZ TELEFONO DEL RETEN, Tel. 371233;
RETEN DE EMERGENCIA, Tels. 375266 y 371236;
COTEL Reclamos Tel. 113 **INFORMACIONES** Tel. 104; **SEÑORITA HORA** Tel. 117 y **LARGA DISTANCIA EXTERIOR,** Tel. 356700. Interior Tel 101; **INFORMES,** Tel. 350211
HOSPITAL DE CLINICAS, Maternidad Tel 376472
TRANSITO, Tel. 371224 y 371220
ASISTENCIA PUBLICA, Tel. 118 - 371233
MATERNIDAD Tel. 314414
NEUROCIRUGIA, Tel.320728
PENSIONADO, Tel. 322823
BOLIVIAN POWER Co. Ltda.
RECLAMOS, Tel. 354357
BOMBEROS, Tel. 378468 - 378469 - 119
HOSPITAL DE CLINICAS CENTRAL. Tel. 376472
ATENCION DE PARTO DOMICILIARIO, Tel. 360700.
RADIO PATRULLA, Tel. 110.
AASANA, (Aeropuerto Informaciones) Linea Piloto, Tel. 810122.
SAMAPA, Tel. 211222.
A. T. I. Asistencia Telefónica Inmediata, Tel. 390021.

AeroSur
COMPAÑIA BOLIVIANA DE TRANSPORTE AEREO PRIVADO S.A.

SALIDAS

ORIGEN: LA PAZ (LPB)

FRECUENCIA	DESTINO	SALE	VUELO	ESCALA
123456	COCHABAMBA	07:45	103	-
123456	COCHABAMBA	07:45	103	-
123456	COCHABAMBA	12:45	111	-
123456	COCHABAMBA	18:00	127	-
123456	POTOSI	08:40	801	-
123456	PUERTO SUAREZ	12:45	111	CBB-S.C.
123456	SUCRE	08:50	121	-
123456	TRINIDAD	07:00	806	-
123456	TRINIDAD	11:40	809	-
123456	SANTA CRUZ	07:45	103	CBBA.
123456	SANTA CRUZ	08:50	121	SRE.
123456	SANTA CRUZ	12:45	111	CBBA.
123456	SANTA CRUZ	13:15	125	-
123456	SANTA CRUZ	18:00	127	CBBA.
1245-7	SANTA CRUZ	20:15	109	-

LLEGADAS

DESTINO: LA PAZ (LPB)

ORIGEN	HORA DE LLEGADA	No. DE VUELO
SANTA CRUZ	08:20	100
SANTA CRUZ	08:20	100
SANTA CRUZ	09:10	102
SANTA CRUZ	11:55	122
SANTA CRUZ	15:00	110
SANTA CRUZ	19:45	112
SANTA CRUZ	20:35	108
COCHABAMBA	09:10	102
COCHABAMBA	15:00	110
COCHABAMBA	19:45	112
TRINIDAD	08:20	807
TRINIDAD	18:50	810
SUCRE	11:55	122
POTOSI	11:00	800
PUERTO SUAREZ	19:45	112

La Paz: Av. 16 de Julio 1607 Reservas: 371833 - Fax: 390457 | Cochabamba: Av. Ayacucho 170 Reservas: 28587 - Fax: 28385 | Santa Cruz: Calle Colón Esq. Av. Irala Reservas: 331008 - Fax: 326092

aeroperu
cuente con nosotros

PERU A BOLIVIA			DIRECCION			BOLIVIA A PERU		
LUN/JUE/SAB	MIE/VIE	LUN/SAB	DIA		LUN/JUE/SAB	MIE/VIE	LUN/SAB
PL 617	PL 615	PL 655	VUELO		PL 618	PL 616	PL 656
727-100	727-100	727-200	EQUIPO		727-100	727-100	727-200
06:15	12:30	00:20	S	LIMA	LL 11:50	18:05	10:10
07:10			LL	CUZCO	S 10:45		
07:50			S		LL 10:15		
	13:45		LL	AREQUIPA	S	16:55	
	14:10		S		LL	16:25	
09:40	15:55		LL	LA PAZ	S 10:25	16:40	
		03:40	LL	SANTA CRUZ	S		08:50

Conexiones desde Lima a: * Horas Locales
MEXICO - CANCUN - MIAMI - LOS ANGELES - BOGOTA - CARACAS - GUAYAQUIL - QUITO - PANAMA.
En nuevos equipos DC-10/B-757/B-727-200

SKORPIOS REPRESENTACIONES
LA PAZ: Tels: 370002/3/4 370042 - 354435 • Fax: 391313 | COCHABAMBA: Tels: 22227 - 29673 | SANTA CRUZ: Tels: 365395 • Fax: 365384 | SUCRE: Tels: 25062 - 24063

servicios

Farmacias de turno

ZONA CENTRAL.-

EL MILAGRO Plaza Venezuela 1431	328790
TRINIDAD Edif.Mcal.Zepita Blq.A Loc.3	358405
COCHABAMBA II c. Sucre esq. Yanacocha	390276
MERIDA Av. República 711	320455

ZONA SOPOCACHI Y SAN PEDRO

CARLOS V Av. 6 de Agosto esq. Cordero 2809 Edif. Mercurio	430490
SANTA FE Av. Arce 2304	321581
TRINI Jaimes Freyre 1932	352589

ZONA MIRAFLORES

AMOR DE DIOS Av. Saavedra 2106	365969
ACOSTA Av. Brasil 1564	360187
ATENAS II Av. Saavedra esq. Plaza Uyuni	372719
ESCOBAR Av. Tejada Sorzano 890	322677

ZONA VILLA COPACABANA Y SAN ANTONIO

LA ESTRELLA c. Tito Yupanqui 1124 - V.Copacabana	231309
PATRICIA Av. Ciudad del Niño, Pampahasi	----

ZONA CEMENTERIO-BUENOS AIRES Y TUMUSLA.-

ARIES Av. Tumusla esq. Pza. Eguino 465	326115
SAN HILARION Av. Buenos Aires 1702	321993
SAN IGNACIO c. Max Paredes 647	---
ACUARIO c. Sagárnaga 432	368006

ZONA OBRAJES Y ALTO OBRAJES

ZEUS Av. Mecapaca 6606	784518
BOLOGNIA c.Samuel Alcoreza Bolognia	790476

ZONA CALACOTO, ACHUMANI E IRPAVI

SAN LUIS Av. Ballivián c. 18 Nº 111	792369
LOS ALAMOS Puente de Auquisamaña	----
GIMARIN c. 10 Nº 70 Achumani	790671

El tiempo (boletín meteorológico)

Viernes 2 de diciembre 1994

TEMPERATURAS PRONOSTICADAS

	MAX	MIN
Cobija	30.0	21.0
Riberalta	29.0	22.0
Rurrenabaque	32.0	21.0
Trinidad	33.0	21.0
S.I. de Velasco	33.0	17.0
Santa Cruz	31.0	21.0
Cochabamba	29.0	8.0
Sucre	24.0	8.0
Camiri	35.0	-
Potosí	20.0	1.0
Charaña	24.0	-4.0
Oruro	22.0	1.0
Puerto Suárez	33.0	23.0
Tarija	31.0	11.0
Yaculba	34.0	14.0
La Paz		
Zona Central	21.0	5.0
El Alto	17.0	2.0

PRONOSTICO PARA HOY

CIUDAD DE LA PAZ.- Presentará cielo poco nuboso con bancos de niebla matinales, por la tarde cielo nuboso con chubascos de lluvia aislados, vientos débiles a moderados de dirección variable y poco cambio de temperatura.

ALTIPLANO, CORDILLERA Y VALLES.- Presentarán cielo nuboso con chubascos aislados en horas de la tarde, vientos moderados del NORTE y poco cambio de temperaturas.

LLANOS ORIENTALES Y BENI NORTE.- Presentarán cielo poco nuboso, vientos moderados del NOROESTE y poco cambio de temperaturas.

TEMPERATURAS PRONOSTICADAS

CIUDAD	MINIMA	5.0	°C
	MAXIMA	21.0	°C
EL ALTO	MINIMA	2.0	°C
	MAXIMA	17.0	°C

Viajes

SALIDAS

A Oruro: todos los días, a Hs. 5 7:30; 8:00; 8:30; 9:00; 9:30; 10:3 12:00; 13:00; 13:30; 14:00; 15:3 17:30; 18:00; 19:30; 20:00; 20:3
A Cochabamba: todos los días, a 8:45; 9:00; 13:00; 19:30; 20:00; 20: 21:00.
A Santa Cruz: todos los días, a 8:45; 9:00; 13:00; 20:00; 20:15; 20:3
A Sucre: todos los días, a Hs. 8:3 20:00.
A Potosí: todos los días, a Hs. 18:3 20:15.
A Montero: todos los días, a Hs. 9:0 20:30.
A Trinidad: todos los días, a Hs.
A Arica: martes y viernes a Hs. 5
A Tacna: domingos y jueves a Hs.
A Llallagua: todos los días 19:00.
A Villazón: todos los días, a Hs.
A Tarija: martes, jueves y sábad 17:00.
A UYUNI: martes y viernes a Hs

Informaciones
Tel. 367275 - 367276
Empresas de Transpo interdepartamental internacional de pasaj

Transporte Korilazo	Tel
Transporte Aroma	Tel
Pullman Nobleza	Tel
Pullman Avaroa	Tel
Transporte Copacabana	Tel
Pullman Bolivia	Tel
Urus Imperial	Tel
Flota El Dorado	Tel
Flota San Francisco	Tel
Flota Concordia	Tel
Flota Panamericana	Tel
Flota Urkupiña	Tel
Transporte San Lorenzo	Tel
Transportes Ciane	Tel
Transportes La Paz	Tel
Panasur	Tel

LLOYD AEREO BOLIVIANO S.A.M.

SALIDAS

VLO. 933 SANTA CRUZ	Hrs. 07:30
VLO. 933 BUENOS AIRES	Hrs. 07:30
VLO. 933 MONTEVIDEO	Hrs. 07:30
VLO. 933 SAO PAULO	Hrs. 07:30
VLO. 933 RIO DE JANEIRO	Hrs. 07:30
VLO. 823 COCHABAMBA	Hrs. 09:40
VLO. 823 SANTA CRUZ	Hrs. 09:40
VLO. 823 PUERTO SUAREZ	Hrs. 09:40
VLO. 823 ASUNCION	Hrs. 09:40
VLO. 823 MONTEVIDEO	Hrs. 09:40
VLO. 612 TRINIDAD	Hrs. 10:20
VLO. 751 SUCRE	Hrs. 12:30
VLO. 771 TARIJA	Hrs. 13:35
VLO. 881 SANTA CRUZ	Hrs. 14:30
VLO. 827 COCHABAMBA	Hrs. 18:30
VLO. 827 SANTA CRUZ	Hrs. 18:30
VLO. 908 SANTA CRUZ	Hrs. 20:45
VLO. 908 PANAMA	Hrs. 20:45
VLO. 908 MEXICO	Hrs. 20:45
VLO. 908 MIAMI	Hrs. 20:45

LLEGADAS

VLO. 909 MIAMI	Hrs. 09:00
VLO. 909 MEXICO	Hrs. 09:00
VLO. 909 PANAMA	Hrs. 09:00
VLO. 909 SANTA CRUZ	Hrs. 09:00
VLO. 822 SANTA CRUZ	Hrs. 09:35
VLO. 822 COCHABAMBA	Hrs. 09:35
VLO. 752 SUCRE	Hrs. 11:40
VLO. 611 TRINIDAD	Hrs. 12:35
VLO. 880 ANTA CRUZ	Hrs. 13:15
VLO. 772 YACUIBA	Hrs. 16:25
VLO. 772 TARIJA	Hrs. 16:25
VLO. 816 COBIJA	Hrs. 16:25
VLO. 816 RIBERALTA	Hrs. 20:15
VLO. 816 GUAYARAMERIN	Hrs. 20:15
VLO. 816 TRINIDAD	Hrs. 20:15
VLO. 816 COCHABAMBA	Hrs. 20:15
VLO. 864 RIO DE JANEIRO	Hrs. 20:15
VLO. 864 SAO PAULO	Hrs. 22:30
VLO. 864 MONTEVIDEO	Hrs. 22:30
VLO. 864 BUENOS AIRES	Hrs. 22:30
VLO. 864 ASUNCION	Hrs. 22:30
VLO. 864 PUERTO SUAREZ	Hrs. 22:30
VLO. 864 SANTA CRUZ	Hrs. 22:30

INFORMES ADICIONALES A LOS TELEFONOS:
LA PAZ 367711-13 371020-27 | COCHABAMBA 50740 - 50745 50750 | SANTA CRUZ 344411 344357

LanChile
CADA VEZ MAS ALTO

DIRECCION		CHILE A BOLIVIA		DIRECCION		BOLIVIA A CHILE
DIA		LUN-MIE-VIE	DOM	DIA		LUN-MIE-VIE
VUELO		LA-079	LA-076	VUELO		LA-119
EQUIPO		B-737	B-737	EQUIPO		B-737
CLASE		Y	Y	CLASE		Y
SANTIAGO	Sa.	08:05	08:05	SANTA CRUZ	Sa.	
				LA PAZ	Sa.	13:05
				ARICA	Li.	13:45
IQUIQUE	Li.	10:15	10:15		Sa.	14:35
	Sa.	10:35	10:35	IQUIQUE	Li	15:10
ARICA	Li	11:10	11:10		Sa.	15:30
	Sa.	11:45	11:45	SANTIAGO	Li.	17:35
LA PAZ	Li.	12:25				
STA CRUZ	Li.		13:05			

NOTA: Itinerarios sujetos a modificaciones sin previo aviso.

Para tomar nota

El dirigente del Club Bolívar, Javier Ortuño, sigue haciendo crecer sus empresas particulares.

Ahora abrió "Casa Gladys", un lugar ubicado en la calle 18 de Calacoto donde se puede encontrar toda clase de joyas en plata y estaño.

El académico y su familia gerentan ahora "Joart", "Jocar" y "Casa Gladys".

oOo

La Escuela Enrique Happ de Oruro está preparando viaje a La Paz.

Retribuirá la visita que le hiciera la Academia ABB en una anterior oportunidad y protagonizará varios partidos en las divisiones mascotas e infantil.

Una buena manera de que nuestros chicos se conozcan y se integren.

oOo

El titular de la Asociación de Volantes de Oruro, Gualberto Mena, aclaró que el circuito donde se correrá el domingo la última prueba del año se denomina "Marcelino Mendieta" y la competencia fundación de Oruro.

La Federación de Choferes San Cristobal no colaboró como otros años y fue borrada.

oOo

Cuarenta páginas tendrá el informe del enviado del Círculo de Periodistas Deportivos de La Paz a los Juegos Deportivos Suramericanos que se efectuaron en Valencia, Venezuela.

El detalle lo está preparando Mario Daza y estará a disposición de quienes quieran verlo a partir de la próxima semana en la secretaría de la entidad.

oOo

Mario Mercado, el dinámico dirigente académico, es uno de los actores de la película "Viva Bolivia toda la Vida", que el venidero martes se estrenará en el Cine Monje Campero.

En la producción Don Mario hace un papel mu conocido por él, pues oficia de presidente del Club Bolívar, interpretación para la que no tuvo que hacer ningún ensayo.

oOo

Bolívar Nimbles, uno de los decanos del fútbol nacional, confronta una aguda crisis, tanto que descendió de la división No Aficionados orureña.

La situación fue muy sentida por la afición de la Capital de Pagador, donde la popular institución goza de mucha simpatía por lo que significa como tradición del fútbol de esa parte del país.

oOo

El español brasileño

Donato Gama de Silva (foto) nació en Brasil, hace 31 años, y juega desde hace varias temporadas en España (primero en Atlético de Madrid y luego en Deportivo La Coruña). Hace cuatro años obtuvo la nacionalidad española, y ya había perdido las pocas ilusiones que tenía de ser llamado a la selección roja. Pero hace poco se produjo el milagro, y Donato debutó ante Dinamarca en Sevilla con una gran actuación (cosa que no sorprendió a nadie) y con un gol.

Para el jugador, que lleva más de doscientos partidos en los campeonatos hispanos, se abre otro capítulo de su vida futbolística: lejos parecen los tiempos del Vasco Da Gama, y aquella contratación del Atlético de Madrid que pagó alrededor de un millón de dólares por su pase; lejos también su entredicho con Jesús Gil, Presidente del club madrileño, al que acusó de meterse mucho en el vestuario; lejos quedan, felizmente, aquellas palabras hirientes de Gil: "Donato era un negro muerto de hambre hasta que yo lo contraté."

Se lo dijo el corazón

Florencia (Italia), 1 dic. (EFE).- La tenista estadounidense Martina Navratilova, que esta temporada dará por concluida su carrera como tenista profesional, ha indicado que su retirada se produce simplemente, porque se lo ha sugerido su corazón.

"Este es el momento de abandonar la actividad profesional. Me lo ha sugerido el corazón y hasta ahora no nunca me aconsejado mal", ha indicado Navratilova, de 38 años, a su llegada a Florencia, donde se enfrentará en un encuentro amistoso a la joven Martina Hingis, de 14 años, con ocasión del "Florencia Top Tenis".

Avenida Senna

Ayrton Senna

Quinta do Lago (Portugal), 1 dic (EFE) - El ayuntamiento de Quinta do Lago ha decidido bautizar una de las avenidas de esta localidad turística del sur de Portugal con el nombre del piloto brasileño Ayrton Senna.

El corredor de F-1, fallecido este año en Italia, había comprado en 1991 una casa en esa localidad del Algarve, localizada en la avenida que llevará su nombre.

La ceremonia se realizará el próximo 6 de diciembre en presencia de los padres del desaparecido piloto, del embajador de Brasil en Lisboa, Joseé Aparecido de Oliveira.

El homenaje de Quinta do Lago al corredor brasileño se suma a otros que se le han tributado en diversas ciudades portuguesas, entre ellas Estoril, donde está el circuito del mismo nombre.

En este día...

DE NUESTRAS FIGURAS:

ALVESTEGUI, ANA CAROLA: Ex-nadadora paceña, varias veces campeona nacional.

ARANDIA, BENIGNO: Periodista deportivo. Nació en Llallagua, y ejerce su profesión en Cochabamba desde hace varios años.

BALDIVIESO, JULIO CESAR: Futbolista cochabambino de Bolívar y de nuestra selección mundialista.

FERRUFINO, CARLA: Jugadora de básquetbol en La Paz.

MARCO, PATRICIA: Jugadora orureña de baloncesto y voleibol.

MARQUEZ, RENE EDUARDO: Basquetbolista de Sucre. Jugó en Azul.

MUÑOZ, CARLOS: Destacado jugador chuquisaqueño de futsal: integró los equipos de Jerusalem, Carapel y la selección nacional.

ORTIZ OPORTO, CARLA: Tenista de Cochabamba.

PACHECO, WILDER: Memorable jugador tarijeño de baloncesto, que jugó en Litoral durante casi veinte años.

PINTO, EDUARDO: Juez orureño de futsal.

RAMIREZ, JORGE: Futbolista cruceño que empezó en Universidad y pasó por The Strongest en 1987.

Mónica Seles

REVILLA ALDANA, JORGE: Recordado periodista en Sucre, al que perdió en agosto de 1982.

SALAZAR, RAUL: Levantador cruceño de pesas. Integrante de nuestro equipo en los recientes Juegos Suramericanos.

TERAN, CINTHIA: Notable jugadora cochabambina de raquetbol, que decidió dejar la actividad el año pasado.

ZUNIGA, SANDRA: Nadadora de La Paz.

DE LOS ANIVERSARIOS MUNDIALES:

MONICA SELES: Notable tenista serbio-norteamericana (21 años) que vio interrumpida su carrera por un atentado en Hamburgo (abril de 1993). Su retorno parece una gran posibilidad.

MARCELA PALLA D'EMILIO: Tenista argentina (20 años) que nos visitó en varias oportunidades.

ESTIGUARRIBA HURTADO: Futbolista ecuatoriano que ha brillado en Suiza, Chile y desde el año pasado, en México.

DIMITRI RADCHENKO: Futbolista ruso (24 años), de la selección de su país y del Racing de Santander (España).

ADRIAN ANDRES MAHIA: Futbolista argentino (Rosario Central, Independiente, Platense) que pasó al fútbol mexicano.

GIANLUCA SORDO: Mediocampista del Milán.

QUIRITO

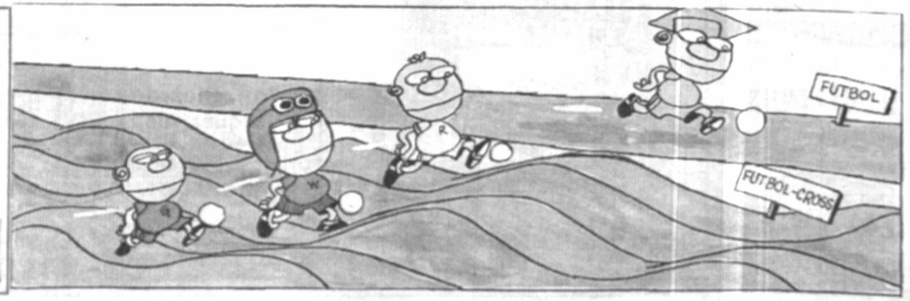

OTRA OPCION PARA LA SELECCION

SAAVEDRA INTENTARA CON FLORO

PRESENCIA del Deporte
La Paz, viernes 2 de diciembre de 1994

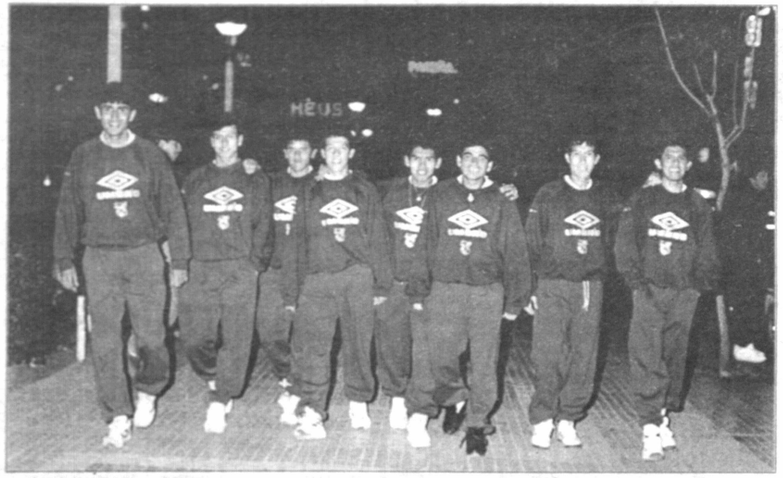

La Selección Sub 20 en La Paz. El equipo se entrenará hoy en doble turno.

MERCADO TIENE SU CANDIDATO

LA JUVENIL HOY EN DOBLE TURNO

AHORA VELEZ ES DEL MUNDO

SFEIR NO SOLTARA EL TIMON

Piloto de Subaru viajó con optimismo

IVAN SARMIENTO QUIERE VOLVER CON TITULO '94

Iván Sarmiento está con el mejor estado de ánimo y su máquina en óptimas condiciones para la competencia automovilística que se corrrerá este fin de semana en la ciudad e Oruro.

En los talleres donde se prepara el Subaru multicolor del potosino, hubo febril actividad en las últimas horas y un equipo de mecánicos está empeñado por dejar a punto el bólido que el piloto comandará mañana y el domingo y con el que buscará el titulo nacional de automovilismo en la categoría mas importante.

Sarmiento viajó anoche a Oruro y su vehículo será trasladado en las próximas horas. El volante probará el circuito en principio con otra máquina, y después lo hará con la que conducirá en la carrera.

Poco antes de partir Sarmiento agradeció la colaboración que le ha prestado Corporación Trasandina, y su gerente general, Carlos Chamón, como también a Penzoll, Monopol, Sigla Editores, Bartos, Fuerza Aérea y Vanguard, que están haciendo posible su participación en esta prueba.

"Me debo a ellos y quiero representarlos dignamente. Haré todo lo posible por conseguir el titulo nacional y retribuir, de esa manera, los desvelos de toda esta gente que me ha colaborado durante la temporada".

Sarmiento (izquierda), observa la labor de los mecánicos de Subaru.

EL ESCENARIO

ORURO,1 (Presencia) por Wálter Barriga - La pista "Marcelino Mendieta" está en óptimas condiciones para el verificativo de la competencia nacional de automovilismo "Fundación de Oruro" en su tercera versión para el fin de semana.

Gualberto Mena, tras realizar la inspección del escenario, comentó: " La pista está 10 puntos, el trabajo de los personeros del Servicio de Caminos a sido efectivo, para habilitar el circuito".

REUNION

Mañana, viernes se cumplirá importante reunión a las 19:00 horas en el salón rojo de la Alcaldia Municipal de Oruro, con la presencia de los dirigentes de la FEBAD, Asociación de Volantes de Oruro, para dar los últimos toques a la organización de la competencia que se cumplirá el sábado con las pruebas de clasificación y culminará el domingo con la competencia en todas sus categorías.

ORUREÑOS

Los pilotos orureños alistan sus coches para esta tradicional prueba, la representación está integrada por Yerko Garafulic, Marco Gutiérrez, Jaime Jiménez, Boris Ríos, Hernán Flores, Fernando Salinas, Javier Quiroga, Juan Carlos Mena, Tomy Useglio y Raúl Dalence.

SUSTACH GANO TORNEO DE AJEDREZ

Marco Sustach ganó el Torneo Abierto de Ajedrez de "Casa Argentina", que concluyó el pasado domingo.

Sustach dejó en el segundo puesto de la Primera Categoría a Fernando Miranda, mientras que el tercero fue Carlos Saavedra.

En la Segunda Categoría el primer lugar fue para Omar Justiniano, seguido de Julio García Soruco y de Javier Ayala.

En Tercera Categoría el triunfador fue Angel Navarro, seguido de Federico Loayza y de Osmán Morales.

En la Categoría Femenina el primer puesto fue para Alejandra Sejas, Segunda resultó Sofía Huayta y tercera Miriam Villca.

En la Categoría Infantil el vencedor fue Iván Monje, segundo Daniel Mendoza y tercera resultó Fabiola Monje.

Esta competencia comenzó el pasado 19 de noviembre, siendo inaugurada por el notable Gran Maestro letón Alexei Shirov, cuya venida al país fue posibilitada también por "Casa Argentina', secundada por varias empresas.

ENTREGARON PREMIOS EN COCHABAMBA

COCHABAMBA, 1 (PRESENCIA).- En acto realizado anoche en el salón de la Dirección Departamental de Deportes de Cochabamba, la Asociación de Paracaidismo hizo entrega de premios a los campeones del Torneo Departamental de la presente gestión en su décima segunda versión en las versiones de salto libre y salto automático.

Salto Libre: Campeón, Club Cochabamba integrado por Alberto Daza, Wilson Méndez, Juan Carlos Vergara y Ramiro Jordán.

Vicecampeón, Club CITE, con Grover Uribe, Marco Antonio Caballero y Saúl López.

Tercero, Club Victoria con Roberto Villarroel, Jaime Torrez, Roberto Guzmán, Roberto Ortuño y Tomás Vertiz.

Cuarto, Grupo SAR integrado por Danilo Rocha, Bernardo Aranibar, David Avilés y Froilán Rocha.

En individual la clasificación fue: Vladimir Vega, Alberto Ledezma, Julio Quiroz, Luis Torrico y Simón Suárez.

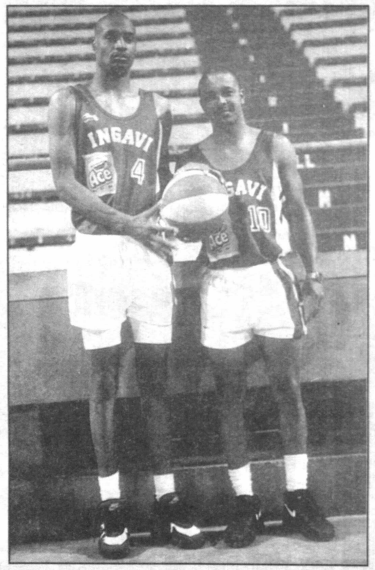

Anthony Carter y Medrick Bodeie, de Ingavi.

En el basquet

COLMIL-INGAVI EN SEGUNDA FINAL

Mariscal Santa Cruz COLMIL e Ingavi jugarán hoy la final del segundo campeonato oficial de basquetbol, de la temporada '94, en instalaciones del coliseo cerrado "Julio Borelli".

Los quintetos masculinos, líderes del torneo de primera división de honor, volverán a enfrentarse en el clásico paceño, el que se disputará a partir de las 20:30 horas.

INGAVI

Si Ingavi logra el triunfo, automáticamente será declarado campeón, y forzará de esta manera a la definición del título paceño con el mismo rival, que fue vencedor del primer campeonato. Los "Ingavistas" cuentan en sus filas con dos refuerzos: los norteamericanos Anthony Carter y Medrick Bodeie, quienes le han dado una consistencia a todo el equipo, de manera particular en función ofensiva.

Con ellos en sus filas, Ingavi ganó el anterior partido contra COLMIL, aunque los "militares" jugaron esa vez sin varias de sus figuras.

COLMIL

Mariscal Santa Cruz COLMIL está obligado a ganar el partido de hoy para forzar a un desempate por el título del segundo campeonato.

Los "militares" van dos puntos detrás de Ingavi y si vencen igualarán para ir a una serie de a lo mejor tres encuentros. Pero si son derrotados, les quedará únicamente pelear por el título paceño de la presente temporada.

Con la batuta del tarjeño Heriberto Lema, COLMIL ha concluído su preparación y está listo para afrontar la final de hoy.

PRELIMINARES

Dos partidos preliminares se cumplirán esta noche. Desde las 18:30 horas se enfrentarán Saint Andrew's y Amerinst por la categoría juvenil, varones; a las 19:15 comenzará el partido entre Gimnasia y Esgrima versus Municipal, por la primera división de honor, damas.

De ocasión Toyota Corollacc. 1.300original Mod. 85. Tel. 390757. (22-28 nov)

Cocinas eléctricas a gas, experto repara. Tel. 358643. (22 nov- 7 dic)

Lavarropas automáticas, especialistas reparan toda marca. Tel: 360197. (22 nov - 7 dic)

Técnico repara refrigeradores, cocinas, lavarropas, frizzers, secadoras de ropa. Garantizado Tel: 358643- 360197. (22 nov - 7 dic)

Por motivo de viaje regalo VW Santana modelo 1985. Teléfono 355219. (22-27 nov)

REGALO PIEDRAS DE CONSTRUCCION ALTO SEGUENCOMA. TEL. 784066. (22- 26 nov)

CASA EN VENTA Zona: Cupilupaca. El Alto. 250 mt2 5.700 $us. Tel. 370974. (22 -25 nov)

Tiendas céntricas alquiler y anticrético. 317518. (22-25 nov)

El mes de octubre se extravió el Ruc. Nº 7424779 del señor Lorenzo Márquez Murga. (22-29 nov)

Alquilo departamento con teléfono. Zona: Los Pinos, llamar al 791097. (22-26 nov)

CASA MODERNA VENDO EN OBRAJES OFERTABLE TELEFONO 782459. (19-21 Nov.)

EN VENTA TORNO DE OCASION REF. TEJERINA - CARO 980. (23-23 Nov.)

Por extravío queda anulada la cuenta Nº 00-34-05-7124-4 de la Mutual la Primera, Patricia Subirana Soria, C.I. 2590456 L.P. (23-25 Nov.)

Por extravío queda nulo el Nº Ruc. 6141374 perteneciente Aurelia Condori Condori. (23-25 Nov.)

Aprenda computación en su domicilio u oficina 722339. (23-3 Dic.)

POR EXTRAVIO QUEDA NULO EL RUC 03039553 DE GUADALUPE DE RIVAS. (25-25 Nov.)

BICICLETA COMPRO 363725 (25-4 Dic.)

CASA MODERNA VENDO EN ALTO IRPAVI $US 45.000 OFERTABLE. TELEFONO 721360. (25-29 Nov.)

Por extravío queda nulo el certificado de Ruc. Nº 7040601 Gladys Carvajal Oviedo. (25-25 Nov.)

Vendo casa Ciudad Satélite Plan 482 teléfono 841080. (25-26 Nov.)

VENDO ASERRADERO LANGER DE 1,35 MT. COMPLETAMENTE NUEVO Y EQUIPADO, OTRO SCHIFFER DE 1,25. REFERENCIAS: 467403 SANTA CRUZ. (25-30 Nov.)

VENDO CASITA 2 DEPARTAMENTOS, AGUA PERMANENTE, URBANIZACION CASTILLO 470 Mts. $us. 41.000.oo TELEFONO 042-33774 CASILLA 2609 COCHABAMBA. (25-27 Nov.)

VENDO EN COCHABAMBA GALPON DE 600 M² CUBIERTOS. OFICINAS. DEPENDENCIAS AGUA PERMANENTE. SOBRE 1.100 M² AV. BLANCA GALINDO KM. 2 REFERENCIAS TELEFONOS: 042-82057 - 042-32730. (26-29 Nov.)

POR EXTRAVIO QUEDA NULO EL TALONARIO DE FACTURAS Nº 000033 AL 000100 CON RUC. 3008509 DE ARMINDA VALDEZ DE NOGALES. (29-30 Nov.)

PATENTE.- TRANSFERIMOS CONDEDEMOS EXPLOTACION DE PROCEDIMIENTO PARA LA OBTENCION DE FORMULACIONES MEDICAMENTOS A BASE DE NIFEDIPINA' 4774 DE B A Y E R AKTIENGESSELSCHAFT. CASILLA 2684. (29-30 Nov.)

POR EXTRAVIO QUEDAN NULAS LA FACTURAS NUMEROS 7727 Y DEL 8501 AL 8550 DE FARMACIA GRECIA RUC 04240170. (29-1 Dic.)

POR EXTRAVIO QUEDA NULO EL RUC 1009052 DE INDALICIO CHAINA. (30-30 Nov.)

VENDO TERRENO 30.000 M2 ZONA INDUSTRIAL Km³ CARRETERA COCHABAMBA, GASODUCTO. CORRIENTE TELF. 30321 ORURO. (30-1 Dic.)

VENDO VOLQUETA MARCA VOLVO Nº 12 TOLVA ROQUERA REF. BACOVICK ENTRE JUNIN Y AYACUCHO FONO: 50800. (30-30 Nov.)

OCASION VENDO RANGE ROVER MODELO 81 EXCELENTE ESTADO. 1er. DUEÑO FONO: 32594 EN COCHABAMBA. (30-2 Dic.)

ATENCION OFTALMOLOGOS DE OCASION VENDO EQUIPO COMPLETO DE OFTALMOLOGIA, EN SANTA CRUZ TELEFONO: 424494. (30-2 Dic.)

POR SUSTRACCION. Queda nulo el talonario Nº 2052018990 del Banco Económico del Sr. Alex Vladimir Quiñones. C.I. 3459174 L.P. (30-30 Nov.)

Vendo motivo viaje, bus "Jumbo", excelente trabajando, $us. 44.000 ofertable. 213019. (30-6 Dic.)

Se requiere educadores para la atención de niños de la calle, enviar curriculum a Of. 17 Planta Alta. "Galería Candelaria" Figueroa # 760. (30-2 Dic.)

MINIPRESTAMOS 369929 (1-5 Dic)

POR SUSTRACCION QUEDA NULO UN VALE A COBRAR DE LIBRERIA HUERFANOS DE SANTA CRUZ 30-X-94 A NOMBRE EMILIO YUJRA B. Y OTROS DOCUMENTOS PERSONALES. (2-3 Dic.)

Se necesita una mietre y garzones de buena presencia presentar certificados de trabajo con 5 años de experiencia en el ramo, presentarse calle Agustin Aspiazu Nº 340 Esq. 20 de Octubre horas 10 a.m. (2-2 Dic.)

ALQUILO OFICINA EDIFICIO MARISCAL AYACUCHO TELEFONO 375651. (2-3 Dic.)

Minería.- Ofrezco yacimientos de zinc, cobre, oro en Tupiza calle Abaroa 263. (2-2 Dic.)

EN BERMEJO POR EXTRAVIO QUEDA NULA LA LIBRETA DE AHORRO EN $us Nº 6053 A NOMBRE DE LUIS VALVERDE ARANCIBIA DEL BANCO DE LA PAZ. (2-4 Dic.)

MONTACARGAS

CAPACIDADES 3 TONELADAS 6000 DLS. TOYOTA 11/2 TONELADAS 7 METROS ELEVACION SEMINUEVA CLARK 1 TONELADA 2700 DLS GARANTIZADAS REF. AV AMERICA 0-655 COCHABAMBA

TEL 042-44836

VENDO EN SANTA CRUZ

Fábrica de helados: Línea completa p/helados de crema, máquina picoletera c/ respectivos motocompresores, moldes p/ picolé, tanque desmoldador. Todo en acero inoxidable, de Industria Italiana y Americana, Freezers, para carritos para venta ambulante, pequeño taller p/mantenimiento y demás implementos. Posibilidad de financiamiento. Ref: Of. 322772 - 333623 Dom.: 531970 Sta. Cruz. (25-28 Nov.)

EN SANTA CRUZ QUINTA EN VENTA

A sólo 3Km. y medio a un lado de la carretera que va a Cotoca, pasa colectivo, tiene agua, luz de CRE, ganado de leche y todo lo necesario. Mayores referencias al teléfono: 326130.

ANULADO CHEQUE Nº 119151

De cuenta corriente 20 100 22 622 en dólares americanos de Banco Santa Cruz de Moisés Villca Yampara C.I. 2300851 L.P. queda anulado en todo el país.

ATENCION COLECCIONISTAS

Gran oportunidad vendo álbum 1er. Centenario de la Independencia de Bolivia (1825-1925). Referencias teléfono 317316.

EREC

SERVICIO ESPECIALIZADO DE REPARACIONES EN ELECTRODOMESTICOS

PERSONAL GARANTIZADO

REVISION GRATUITA

REFRIGERACION:	ELECTRODOMESTICOS:
• Refrigeradores	• Lavadoras
• Conservadoras	• Secadoras
• Freezers	• Lava-Vajillas
• Aire Acondicionado	• Cocinas
• Cámaras Frigoríficas	• Calefones

Telfs.: 360197 - 358643

EN ZONA 7 CALLES

SE VENDE UNA CASA DE APROXIMADAMENTE 2.000 MTS2. CON ACCESO A LA CALLE VALLEGRANDE Y A LA CALLE INGAVI. REF: TEL. OF: 322937-348430 DOM: 328046, EN SANTA CRUZ.

SOMOS LOS VERDUGOS en rollos

más barato ¡IMPOSIBLE!...

30 metros Bs. 14.60
50 metros Bs. 24.40
100 metros Bs. 48.80

PAPEL JAPONES

FAX

INCOPA TEL. 324382 CONCHITAS 570 CASILLA 8763

Yo Ricardo Vásquez Alba pido mil disculpas a mi tía Remedios Alba Vda. de Carrasco y Amparo Carrasco de Ormachea, en un momento de ofuscación.

SE VENDEN TIERRAS EN EL BENI

30.000 HECTAREAS SOBRE LA CARRETE SAN RAMON - SAN JOAQUIN (PROVINCIA MAMORE). COMPLETAMENTE ALAMBRADAS. PASTOS DE INVIERNO. LIBRES DE INUNDACION. CON O SIN GANADO. COMPLETAS O PARCELADAS. REF. 359398 (LA PAZ); 08119226 (SAN IGNACIO DE MOXOS); 20053 - 20022 (TRINIDAD) O 321170 (SANTA CRUZ).

Torneo portugués

EQUIPO DE SANCHEZ CON NUEVO TRIUNFO

Lisboa, 1 dic.-(EFE).- El Sporting de Lisboa ganó hoy el derbi lisboeta ante el Benfica (1-0) y continúa así, junto al Oporto, al frente del campeonato del fútbol portugués, que hoy cumplió su decimotercera jornada.

El Oporto había confirmado el liderato ayer, en partido adelantado, con una victoria a domicilio (0-1) sobre el débil Estrela de Amadora, antepenúltimo de la clasificación.

El Sporting debía responder hoy ante su compromiso con el Benfica y lo hizo muy bien. Ganó por un gol solitario conseguido por el nigeriano Emmanuel Amunike a mediados del segundo tiempo, pero tuvo más ocasiones de gol y terminó 'bailando' al Benfica.

El equipo entrenado por Artur Jorge, si bien con un partido menos, se encuentra ya bastante descolgado de la cabeza, a siete puntos de los líderes.

Por abajo de la clasificación, Amadora, Unión de Madeira y Vitoria de Setúbal, se hunden más, mientras que Faense, que ganó al Chaves (2-0) y Gil Vicente, que empató en el estadio de Belenenses (1-1), se despegan de los últimos lugares.

Tirsense y Boavista, con sus respectivas victorias ante Unión de Madeira (2-0) y Unión de Leiría (2-0), pasan a ocupar los lugares cuarto y quinto de la clasificación.

El empate en la cabeza de la tabla del campeonato deberá resolverse previsiblemente en la próxima jornada, en la que el Oporto recibe en su estadio de Las Antas al Sporting lisboeta.

SOTOMAYOR CANDIDATO

Montecarlo, 1 dic (EFE).- El cubano Javier Sotomayor, el uraniano Sergei Bubka, y el argelino Noureddine Morceli son los tres candidatos al premio "Atleta del año", que concede la Fundación Internacional de Atletismo y que será entregado mañana.

En categoría femenina la Fundación ha nominado para el premio a las atletas Jackie Joyner-Kersee, de Estados Unidos, Sonia O'Sullivan, de Irlanda y a la rusa Irina Privalova.

El nombre de los ganadores oficiales se dará a conocer mañana en la tradicional Gala de la Federación Internacional de Atletismo que se celebrará en Montecarlo, con la presencia del Príncipe Alberto de Mónaco, y el Presidente de la Federación Internacional de Atletismo (IAAF) Primo Nebiolo.

BOLIVAR OCUPA 44º LUGAR EN CLASIFICACION MUNDIAL

The Strongest en el puesto 96

Bonn, 1 dic (EFE).- El París St. Germain y el AC Milán comparten el liderato en la clasificación mundial que elabora la Federación Internacional de Historia y Estadística de Fútbol (IFFHS), por delante del FC Barcelona, tercer clasificado, al que aventajan por un punto y medio.

En esta lista están registrados todos los partidos oficiales, tanto nacionales como internacionales, de los últimos doce meses, y se conceden más o menos puntos, según la importancia de la competición.

El Barcelona desperdició, el pasado fin de semana, al perder contra el Sevilla, la ocasión de adelantar al "PSG" y al Milán y hacerse con el liderato que ocupa el equipo francés con 315 puntos, frente a los 313,5 del Barcelona.

El segundo conjunto español que figura entre los diez mejores del mundo es el Real Zaragoza, noveno con 227.0 puntos.

Por otro lado, veinticinco de los cien mejores equipos son latinoamericanos y el Sao Paulo es el mejor clasificado, en quinta posición, con 293.5 puntos.

-La lista mundial de la IFFHS: Pts.

1- París St. Germain (FRA/4 pts. por victoria) 315.0; - AC Milán (ITA/5) 315.0; 3- FC Barcelona (ESP/4) 313. 5; 4- Parma AC (ITA/5) 305.0; 5- Sao Paulo (BRA/4) 293.5; 6- Oporto (POR/3) 257,5; 7- Internazionale Milán (ITA/5) 252,5; 8- Manchester United (ING/4) 228.0; 9- Real Zaragoza (ESP/4) 227.0; 10- Nantes (FRA/4) 222.5...

44- **Bolivar La Paz (BOL/2) 157.5;** 45- Universidad de Chile (CHI/3) 154.0; CPD Júnior Barranquilla (COL/2) 54.0; 47- Independiente Medellín (COL/2)- 151.5... 60- Peñarol (URU/3) 13.5; 61. Cruzeiro Belo Horizonte (BRA/4) 135.0; 62- San Lorenzo (ARG/4) 134.0; 64- Boavista (POR/3) 133.0; 65- Celta de Vigo (ESP/4) 132.0; 68- CD Tenerife (ESP/4) 129.0; 76- Universitario Deportes de Lima (PER/3) 124.5; 80- Elemec Guayaquil (ECU/2) 121.5; 83. CA Defensor Sporting Montevideo (URU/3) 119.5; 84. Corithnians (BRA/4) 119.0; 92- Sporting Cristal Lima (PER/3) 114.0; 93- Minerven Puerto Ordáz (VEN/2) 113.0; 96- **The Strongest La Paz (BOL/2) 111.5;** 99- Huracán Buenos Aires (ARG/4) 109.0.

Esta es una nueva forma de anunciar

SUPERECONOMICOS de PRESENCIA

La Paz, viernes 2 de diciembre de 1994

Anunciar en PRESENCIA es anunciar en el país

1 MOVILIDADES 1.1 Compra 1.2 Venta 1.3 Permuta

2 INMUEBLES 2.1 Compra 2.2 Venta 2.3 Permuta

3 EMPLEOS 3.1 Se requiere 3.2 Se ofrece 3.3 Profesionales

4 BOLSA DE TRABAJO 4.1 Oferta de trabajo 4.2 Demanda de trabajo

5 TODO 5.1 Artículos del hogar 5.2 Textiles 5.3 Servicios 5.4 varios

2.2 VENTA

ROPA AMERICANA.- LOMA VISTA BOLIVIA, LA MEJOR ROPA DE U.S.A. EXCELENTE CALIDAD Y PRECIO. FARDOS DE 100 Lbs. OFICINA CENTRAL EN ORURO TELF. 70769 CALLE MADRID # 390 ENTRE AMERICA COLON SUR. GERENTE Sr. AVELINO FERNANDEZ AYMA, CON SUCURSALES EN TODO EL PAIS. (9-9 Dic.)

EN SUCRE.- Vendo casa calle Grau 256, dos cuadras Plaza 25 de Mayo, varios ambientes construcción antigua, superficie más de 800 Mts2 Ref. La Paz Telf. 320276 Sucre Telf. 25027. (10-24 Nov.)

Construimos obra gruesa y fina, pintamos interior y exterior, refacciones. Tel. 822784. (12-16 Nov.)

PATENTE.- Transferimos concedemos explotación de "CABLE DE ALAMBRE LUBRICADO IMPREGNADO CON PLASTICO" 4406 de AMSTED INDUSTRIES INCORPORATED Casilla 2684. (15-16 Nov.)

Costurera necesito urgente. Fono. 3840225 (15-21 Nov.)

Necesito ayudante cocina para pensión. Calle Comercio 1432 altos entre Loayza y Bueno. (15-17 Nov.)

Por extravío queda anulada la cuenta 00-34-033663-8 de Mutual La Primera de Luis Saravia Sanjinez - C.I. 2054455. (15-17 Nov.)

BICICLETA COMPRO 363725. (15-21 Nov.)

Vendo terreno sobre la plaza 250 mts2 zona Kupilupaca Central. Ref: Av. Desaguadero Nº 1044 El Alto. (15-19 Nov.)

EN SANTA CRUZ RESIDENCIAS A ESTRENAR VENDO CASAS EN INMEJORABLE UBICACION, CALLE ELVIRA DE MENDOZA EQS. TELEVISION, ZONA SUR INMEDIACIONES DE AV. LAS AMERICAS. 4 DORMITORIOS, 2 SUITES, 5 BAÑOS Y DEMAS AMBIENTES. TELFS. (03) 333210 - (03) 365947. FAX: (03) 344669. INTERMEDIARIOS ABSTENERSE. (16-20 Nov.)

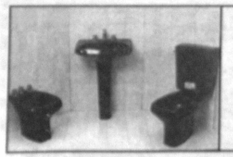

SHOPPING CENTER CAVERO

SANITARIOS CELITE Celite

Todos los modelos - bellos diseños y colores variados

oferta desde $us 127

Edif. Propio - Miraflores / Av. Estados Unidos Nº 1011 Casi Honduras Tel.-Fax • 315116 La Paz - Bolivia

BOTIQUINES - TOCADORES GABINETES - MESADAS

CRIS-METAL

Para equipar su baño los mejores accesorios sólo en

SHOPPING CENTER CAVERO

Edificio Propio - Miraflores c/ Estados Unidos Nº 1011 (casi Honduras) • Telf.-Fax 315216.

Según Jorge España, del COB

"BOLIVIA FUE VICTIMA DE UNA TRIQUIÑUELA"

"Creo que se ha marcado un hecho funesto y negativo especialmente cuando dos países presentaron serias y respaldadas postulaciones", declaró Jorge España, presidente del Comité Olímpico Boliviano, ayer al ser consultado sobre las circunstancias en las que se designó la próxima sede de los Juegos Deportivos Suramericanos que se efectuarán en 1998 en la ciudad ecuatoriana de Cuenca.

Más adelante el dirigente, que llegó ayer por la tarde, agregó sobre el asunto que "apareció el dirigente de Antillas Holandesas, Ricardo El Hage, solicitando a título personal la sede de los Juegos y luego la traspasó a Ecuador, vulnerando los reglamentos de la Organización Deportiva Suramericana. Esto ha sido una jugarreta que al final ha creado desacuerdos entre los representantes de los comités nacionales, sobre todo porque el pedido antillano estamos seguros de que no tenía ni siquiera el respaldo de su gobierno, al contrario de postulaciones como la boliviana que estaba debidamente respaldada".

Finalmente España indicó que "Bolivia no perdió la sede, sino que fue víctima de una triquiñuela. Quiero dejar bien establecido pero que nuestra actitud de reprobación es contra el delegado antillano y no contra ese comité nacional, ese país o sus deportistas por quienes sentimos mucho aprecio".

Sobre el desempeño del centenar de deportistas nacionales que compitieron en dieciséis disciplinas, dijo que "en términos generales creo que ha sido buena, porque ahora se ha vuelto más fuerte la competencia pues los participantes son quince. Lo hecho por nuestros deportistas es entonces más digno de destacarse".

Sobre este tema añadió que "se ha visto que nuestros deportistas deben merecer más apoyo de parte del Estado, que debería asignar a la Secretaría Nacional del Deporte más recursos para poder atender debidamente a los deportistas". Refiriéndose al comportamiento de los deportistas bolivianos, España dijo que "ha sido bueno. No hemos tenido ningún problema y no ha existido ninguna queja oficial, es más a medida que fueron pasando los días se notó un clima de más convivencia y cordialidad, lo que también es algo bueno".

Finalmente al ser consultado sobre la organización de los Juegos ODESUR, el titular del COB, dijo que "han habido algunos problemas, especialmente en la alimentación para los deportistas, por las largas colas que se tenían que hacer, pero después el trabajo organizativo ha sido bueno, además de que debemos recordar que los venezolanos sólo tuvieron catorce meses para preparar todo y lo hicieron".

Torneo de Billar

SEGUNDA FASE FINALIZA HOY

Adolfo Fernández

La segunda fase del Campeonato Nacional de Billar, a tres bandas, que se viene efectuando con la participación de jugadores de cuatro departamentos en el salón de la Asociación paceña de este deporte, culminará hoy con la realización de seis partidas que se efectuarán desde las 10:00 horas de hoy.

hasta ahora la competencia está relativamente pareja, aunque hay un cierto predominio de los billaristas dueños de casa que tienen en Carlos Paredes, Hugo Sánchez y Jesús Salazar a sus mejores valores.

El rol de partidas para este viernes es el siguiente: Juan Carlos Cartagena (CB)-Alex Vargas (CB), Ildefonso Alvarez (LP)-Oscar Ticona (LP), Juan Camacho (CB)- Mario Vargas (OR), José Pinto (LP)-Adolfo Fernández (CH), Jesús Salazar (LP)-Rolando Fortón (CB), y Carlos Paredes (LP)-Hugo Sánchez (LP).

De los doce competidores que quedan seis pasarán a la final que se desarrollará mañana viernes.

PROYECTO DE LEY NO AFECTA A ORGANIZACIONES RADIALES

Las organizaciones periodísticas deportivas que efectúan su trabajo a través de emisoras radiales no tienen porque preocuparse, pues el artículo sexto del Proyecto de Ley de Fomento a las Actividades Culturales y Deportivas, que motivó la preocupación de parte de directivos del Círculo de Periodistas Deportivos de La Paz, no afecta esa labor.

Personeros de la Secretaría Nacional del Deporte aclararon el contenido del citado artículo indicando que en el mismo se hace alusión exclusiva a los medios audiovisuales, lo que involucra por tanto a la televisión y no a la radio.

David Paniagua, subsecretario de desarrollo deportivo de la SND, que participó en las reuniones en las que se elaboró el citado proyecto, dijo sobre el tema que "sabemos de la gran tarea de divulgación que cumplen las radios y es por eso que no las incluimos, así que una vez aclarado esto creo que nadie tiene que temer nada", sostuvo.

El tenor del citado artículo dice textualmente lo siguiente:

"Reconócese el derecho propietario en exclusiva a las entidades a que alude la presente Ley, de la difusión y transmisión por cualquier medio audiovisual, tanto en directo como en diferido o en resumen, relativas a las manifestaciones culturales y deportivas que promuevan".

Nacional de Voleibol

PACEÑAS DEBUTARON GANANDO A CRUCEÑAS

TRINIDAD; 1 (PRESENCIA).- En el primer día del campeonato nacional de voleibol, categoría juvenil damas, el equipo paceño logró un importante triunfo al derrotar a uno de los más fuertes elencos, Santa Cruz, por 3 sets a 1.

En este momento el equipo de La Paz es uno de los firmes candidatos para llevarse el título nacional, aunque tanto Cochabamba como Santa Cruz están ofreciendo lo mejor de su técnica para obtener los puntos que les faciliten la clasificación a las finales.

En el certamen que se desarrolla en esta capital seis equipos están participando y son los siguientes:

La Paz, Cochabamba, Oruro, Chuquisaca, Santa Cruz y Beni que buscan obtener los mejores lugares en esta competencia.

El representativo de La Paz se alzó con la primera victoria de este campeonato, posteriormente lo hizo Cochabamba que venció a Chuquisaca por 3-0 y finalmente el representativo local cayó ante el equipo orureño por 3-0. Estos encuentros se desarrollaron con una escasa asistencia de público pese a los incesantes llamados de los dirigentes de la Asociación beniana de este deporte.

LA PAZ EMPEZO VENCIENDO EN TORNEO DE MAXIBASQUET

Cochabamba, 1 (PRESENCIA) por Manuel Herrera - Con lleno completo del Coliseo Grover Suárez de la Costanera se inauguró esta noche el XI Campeonato Nacional de Maxibasquet "Glorias del Pasado", con la participación de 9 representaciones del país. Yacuiba, Potosí, La Paz, Tarija, Santa Cruz, Oruro, Litoral, Cochabamba y el Club Ingavi de La Paz enviaron sus planteles en damas y varones.

El presidente de la Asociación Nacional de Maxibasquet, Cnl. Julio Lara, destacó la unidad a través del deporte de las diversas regiones del país, sin ninguna discriminación, y en esta ocasión con la presencia de ex-figuras estelares del baloncesto boliviano.

Javier Villalobos, capitán del plantel cochabambino, fue el encargado de la promesa deportiva. Cerrando el acto protocolar, el director de la Dirección Departamental de Deportes, Víctor Peñaloza dió por inaugurado el torneo.

GANO LA PAZ

El quinteto femenino de La Paz ganó su primer compromiso al derrotar a Santa Cruz por el grupo "B" de esta categoría por 42 a 22 puntos, luego de una primera etapa favorable al equipo guindo por 17 a 12. Las más efectivas del plantel paceño fueron Yolanda Zurita, Susana Sandoval y Gabriela Illanes. En el elenco oriental sobresalieron Betty Machicado en el emboque y Marlene Gómez en la organización.

INSOLITO

Resultó insólito y digno de lo increíble al no presentarse en el campo de juego el quinteto femenino de Cochabamba para su compromiso ante Potosí, perdiendo por walk over.

JORNADA DE MAÑANA

Este viernes proseguirá el torneo con 6 partidos en damas y 5 en varones, desde las 8 horas en el Coliseo Grover Suárez con un descanso de 2 horas al mediodía.

TRICOLOR DEPORTIVO

SABADO 3: AUTOMOVILISMO NL. DESDE ORURO.

DOMINGO 4: AUTOMOVILISMO NL. DESDE ORURO Y HS 8. A.M. KARTING PACEÑO

TRANSMISIONES DEPORTIVAS ESPECIALES POR FM 93 LA PAZ, EL CONDOR 900Kc AM LA PAZ FM 98.3 CAÑOTO STA. CRUZ PARA TODA BOLIVIA TRICOLOR DEPORTIVO!!!

Intentará convencer a Floro

SAAVEDRA BANZER A ESPAÑA EN ENERO

En el curso de la primera quincena de enero, José Saavedra Banzer, presidente de la Federación de Fútbol, viajará a España con el fin de entablar conversaciones directas con Benito Floro, que podría constituirse en director técnico del seleccionado nacional.

El anuncio lo formuló el propio dirigente, que a su vez anunció para el día 9 de ese mes su traslado a Uruguay, a efectos de participar en el sorteo de la Copa América.

"Directamente iré a España; los contactos iniciales están tendidos y lo que cabe es profundizarlos, siempre y cuando las condiciones se ajusten a lo que la Federación puede cumplir", dijo.

Saavedra Banzer se mostró optimista en torno a las conversaciones para contratar a quien reemplazará a Xabier Azkargorta.

José Saavedra Banzer.

"Será un entrenador de primer nivel", insistió a tiempo de sostener que aparte de Floro existen otros candidatos.

"En todo caso, agregó, de Benito Floto tengo excelentes referencias".

SUB-20.-

El próximo 7 del presente el seleccionado que dirige Carlos Aragonés se medirá con la selección paraguaya en Asunción.

Será un encuentro de orden amistoso, cuya revancha se registrará el 14 en esta ciudad.

Por otra parte, se encuentran en periodo de ajuste de fechas otros tantos cotejos con Perú.

"Uno será en Lima y otro en Arequipa", manifestó Saavedra Banzer.

Al mismo tiempo, quedó definido que Chile devolverá la visita que Bolivia efectuó recientemente a Iquique con una presentación que tendrá lugar el 2 de enero en el Hernando Siles.

"Estos amistosos nos serán de gran utilidad para la puesta a punto del seleccionado; nuestro objetivo es llegar al Mundial de Nigeria y se hará todo el esfuerzo necesario para coronar esa meta", anotó el titular federativo.

El conjunto inició ayer, oficialmente, en el Hotel Copacabana un periodo de concentración que se extenderá hasta probablemente una semana antes del debut.

"En los últimos días es muy posible que el alojamiento sea en el Radisson", sostuvo Saavedra Banzer.

En cuanto a los resortes económicos que demandará el operativo, dijo que se aguarda el aporte (300.000 dólares) de la Confederación Sudamericana de Fútbol. Asimismo, dejó entrever la posibilidad de un crédito bancario.

"Otro expediente estará relacionado con la venta de abonos, que nos sacará de algunos apuros", indicó.

Para la selección

MERCADO SUGIRIO NOMBRE DE UN DT

El presidente vitalicio de Bolívar, Mario Mercado, dijo que su club brindará "absoluto respaldo" al nuevo directorio de la Federación Boliviana de Fútbol, que encabeza José Saavedra Bánzer.

El mandamás "celeste" ratificó, al mismo tiempo, que su club "obviamente apoyará el trabajo de nuestras selecciones nacionales, pero siempre cuidando los intereses de los clubes profesionales".

Mario Mercado explicó que "la base de la Federación y de las selecciones son los clubes" y que "si no se tiene respeto y cuidado por la economía y los intereses de esos clubes, se corre el riesgo de romper los cimientos del fútbol".

"Estamos viendo que la mayoría de los clubes tienen problemas muy serios, no me gusta dar nombres, pero la situación es el resultado de errores del pasado que no se pueden volver a repetir. Por lo tanto, hay que buscar el fortalecimiento de los clubes para fortalecer la Federación Boliviana de Fútbol, y no al revés", acotó.

TECNICO

Sobre la designación del nuevo técnico de la selección nacional, para reemplazar a Xabier Azkargorta, el presidente de Bolívar reconoció que, como en el pasado, tiene un candidato, pero se negó a dar el nombre.

"Le he sugerido un nombre a José Saavedra Bánzer, pero no voy a decir de quién se trata, ni siquiera voy a hablar de su nacionalidad, porque es algo muy reservado, que ahora está en manos de la Federación", puntualizó.

Informó que el nombre fue sugerido "sacándolo de un archivo del Bolívar, que tiene cerca de treinta nombres bien estudiados, pero reitero que ahora está en manos de Saavedra Bánzer y de sus colaboradores".

En todo caso, dejó claramente establecido que la nominación del técnico compete exclusivamente al Comité Ejecutivo de la Federación, y que Bolívar, sea cual fuera el nombre, apoyará esa designación.

APOYO

Integrantes del Club Stormers de Sucre visitaron ayer al presidente de Bolívar, Mario Mercado, para agradecerle su colaboración durante su actuación en la Copa "Simón Bolívar".

La "Academia" cedió su estadio para que el equipo chuquisaqueño practique esta semana, antes del encuentro con Always Ready.

NACIONAL FEMENINO ARRANCA MAÑANA

Cuatro selecciones, incluída la representación local, participarán del Primer Campeonato Nacional Femenino, que mañana arrancará en esta ciudad.

Las selecciones de Chuquisaca, Santa Cruz y Oruro, a través de sus respectivas asociaciones, confirmaron las participación de sus representaciones en el certamen nacional.

Cochabamba, a último momento, desistió de participar del certamen según hicieron conocer dirigentes de la AFLP.

Por otra parte, indicaron que reemplazo del combinado cochabambino, el seleccionado de Chuquisaca tomará parte en el campeonato y se descartó definitivamente la participación de Potosí, que en los últimos días había expresado su intención de intervenir.

El rol de partidos sufrirá solamente el cambio de Chuquisaca por Cochabamba. En consecuencia la nueva programación es la siguiente:

Sábado 3, estadio "Mauricio González", 13:50 horas: Chuquisaca-Santa Cruz y 15:50: La Paz-Oruro.

La ceremonia de inauguración se llevará a cabo entre partido y partido.

DELEGACIONES

Los mismos dirigentes de la Asociación de Fútbol hicieron conocer que Santa Cruz arribará a las 16:00 horas, mientras que Chuquisaca emprenderá a las 10:00 de hoy.

ORURO

Oruro,1 de diciembre (PRESENCIA), por Wálter Barriga.- La representación orureña alista maletas para ausentarse a La Paz, donde jugará el cuadrangular que comienza el sábado junto a las representaciones de La Paz, Santa Cruz y Chuquisaca.

El técnico del plantel, Saúl Gutiérrez, indicó que se cumplió con el trabajo de preparación para la cita nacional y existe optimismo en las integrantes para buscar el título en el cuadrangular.

Sub-20 inició última etapa de preparación

ARAGONES HARA CONOCER PLAN DE TRABAJO HOY

El cronograma de trabajo que regirá en la última fase de preparación de la selección boliviana sub-20 con miras al Campeonato Sudamericano, será dado a conocer hoy según informó el técnico del plantel Carlos Aragonés.

El combinado inició en la víspera la última etapa de preparación con miras al certamen, que clasificará a tres selecciones del continente al Mundial de Nigeria.

Veintisiete jugadores, los mismos que estuvieron en Cochabamba, se dieron cita en esta ciudad para ponerse a órdenes de Aragonés y el resto del cuerpo técnico.

El equipo, practicó en horas de la tarde en el estadio "Rafael Mendoza" de Achumani. Una trabajo en la parte aérobica y una labor en campo reducido a manera de ambietación fue lo realizado por el plantel.

Aragonés indicó que el seleccionado inicia esta nueva fase con el "ánimo y predisposición de siempre", aunque señaló que "el tiempo de preaparación ha sido corto, sin embargo trataremos de aprovecharlo al máximo".

"El espíritu de superarnos día a día, aprovechar al máximo cada entrenamiento e ir mejorando en todos los aspectos serán importantes en nuestra preparación" sostuvo.

AMISTOSOS

Por otra parte, dijo que en esta etapa lo primordial será realizar partidos amistosos. "La competición es la única que me puede dar una pauta respecto a la evolución de nuestro trabajo y un análisis respecto al rendimiento individual y colectivo del equipo tanto en la parte futbolística, como también en la parte sicológica y anímica, por eso mi insistencia porque se concreten partidos" dijo.

Añadió que preferentemente desearía con otros planteles que tomarán parte en el torneo, así "podré tener una idea clara de como estamos en relación a los demás seleccionados".

PRACTICA

El plantel volverá al trabajo hoy en doble turno. Por la mañana se practicará en el estadio "Hernando Siles" y por la tarde, tal como sucedió en la víspera, en el estadio "Rafael Mendoza propiedad del club Strongest.

Carlos Aragonés

Le ganó en Tokio al Milán

VELEZ CAMPEON INTERCONTINENTAL

Tokio, 1 dic (EFE).- El Vélez Sarsfield, campeón de la Copa Libertadores, se adjudicó hoy en Tokio la Copa Intercontinental al derrotar por 2-0 al Milán italiano, en un partido en el que el conjunto de Fabio Capello dispuso de más oportunidades que el campeón argentino, pero no las supo aprovechar.

El triunfo del Vélez, casi un desconocido en Tokio, le convierte en el sexto equipo argentino que se adjudica esta Copa, oficioso título de mejor equipo del mundo, al enfrentar a los campeones de Europa y América.

El Milán controló el encuentro durante los primeros 20 minutos de juego, ante un Vélez con un esquema demasiado defensivo.

La mejor oportunidad en la primera parte la tuvo el croata Zbonimir Boban, que solo ante el portero tras recibir un excelente pase del montenegrino Dejan Savicevic disparó por encima del larguero.

Aunque ambos equipos intentaron contrlar la franja central del terreno amontonando muchos jugadores, la actitud defensiva fue mucho más marcada en el equipo argentino que dirige Carlo Franchi, que sólo tenía a Omar Asad y José Óscar Flores en punta.

A partir del minuto 25, el Vélez comenzó a tomar el ritmo del partido y a controlar el balón con mucha más tranquilidad.

Fruto de ese control del juego se produjo la jugada del penalti, en el minuto 50 al derribar Alessandro Costacurta a Flores dentro del área.

El capitán del Vélez Roberto Trotta se encargó de lanzarlo con acierto y adelantó a su equipo, frente a un conjunto que no logró frenar en Tokio la mala imagen que está dando esta temporada.

La máxima pena, además, fue el detonador que puso en marcha la maquinaria del Vélez y llevó al Milán a levantar su guardia, pues tuvo que adelantar mucho sus lineas, mientras que el conjunto argentino comenzó a jugar la pelota con mayor dominio que hasta enntonces.

Apenas recuperados de la euforia del gol, Asad acabó con la posible resistencia del equipo de Capello, en el minuto 57, al aprovechar una equivocación de Costacurta cercano a la línea de fondo, en una bonita parábola que sobrepasó la salida del meta Sabastiano Rossi.

Los posteriores embites del campeón de Europa de poco sirvieron. El Milán dispuso de cuatro oportunidades, especialmente en el minuto 71, tras una gran jugada entre Roberto Donadoni, Savicevic y con tiro final de Daniele Massaro, que despejó milagrosamente el portero paraguayo José Luis Chilavert.

Pero la mala racha del Milán parecía no tener fin, pues Marco Simone desperdició otro par de muy buenas ocasiones.

Quien mejor resumió todas las desgracias del Milán fue Costacurta, que motivó el penalti del primer gol argentino, fue quien cedió mal al portero en el segundo, y terminó por ser expulsado en el minuto 85 por agarrar a Asad, en un acto de impotencia cuando éste se encaminaba peligrosamente en solitario a la portería contraria.

2 - Vélez Sarsfield: Chilavert, Trotta, Cardozo, Almandoz, Sotomayor, Gómez, Bassedas, Basualdo, Pompei, Asad y Flores.

0 - Milán: Rossi, Tassotti, Maldini, Costacurta, Baresi, Albertini, Donadoni, Desailly, Boban (Simone, m.55), Savicevic (Panucci, m.85) y Massaro.

Goles: 1-0 m.50, Trotta, de penalti por falta de Costacurta contra Flores. 2-0 m. 57, Asad tras fallo de Costacurta.

Arbitro: José Joaquín Torres (Colombia). Mostró tarjetas amarillas a Almandoz (m.2), Gómez (m.17), Savicevic (m.27), Albertini (m.44), Trotta (m.70), Asad (m.79), Simone (m.84). Expulsó a Costacurta (m.85).

Tokio: Asad y Chilavert festejan agarrando la Copa, después de ganarle al Milán italiano por 2 a 0 (Reuter).

LAS COPAS DE SUDAMERICA

Seis países sudamericanos han cosechado ochenta y cuatro Copas desde 1960, y este resumen inédito puede ser interesante luego del triunfo logrado ayer por Vélez Sársfield.

Los trofeos se identifican de este modo:

1) Copa "Libertadores de América"
2) Supercopa "Joao Havelange"
3) Copa Interamericana
4) Copa Intercontinental-Toyota
5) Recopa Sudamericana
6) Copa de Oro "Nicolás Leoz"
7) Copa Master
8) Copa Conmebol
9) Copa Iberoamericana

PAISES	1	2	3	4	5	6	7	8	9	TOTAL
Argentina	16	3	6	7	1	1	1	-	-	35
Brasil	7	3	-	6	2	-	-	2	-	20
Colombia	1	-	1	-	-	-	-	-	-	2
Chile	1	-	2	-	1	-	-	-	-	4
Paraguay	2	1	1	1	1	-	-	-	-	6
Uruguay	8	-	2	6	1	-	-	-	-	17

Elencos de México ganaron tres veces la Copa Interamericana.

Los equipos europeos obtuvieron trece veces la Copa Intercontinental que ahora ha conseguido Vélez.

La única edición de la Copa Iberoamericana—este año se jugó por primera vez—finalizó con el triunfo de Real Madrid de España sobre Boca Juniors de Argentina.

CANCUN

(6 días/7 noches)

EL PARAISO DE MEXICO

Y Para las personas ganadoras:
- Pasajes Aéreos Ida y Vuelta
- Alojamiento en: Hotel Marina Club
- Transfers In Out
- Una Persona entre los cupones de La Paz y El Alto.
- Una Persona entre los cupones provenientes del interior del país.

DATOS PERSONALES

NOMBRE: _____

C.I.: _____ TELEFONO: _____

DOMICILIO: _____

CIUDAD: _____

PRESENCIA

SKorpios REPRESENTACIONES

aeroperu cuente con nosotros

Recorte su Cupón y depositelo en:
Av. 16 de Julio 1490 Edif. Avenida Primer Piso Of. 3 • Casilla 6157 • La Paz - Bolivia
En el interior depositelo en oficinas de Aeroperú o Presencia

En desacuerdo con proyecto de estatuto

CABRERA ANUNCIO UN PARO DE FUTBOLISTAS

Santa Cruz, 1 (Presencia) por Gonzalo Valenzuela.- En una conferencia de prensa, efectuada en el Círculo de Periodistas Deportivos de Santa Cruz, el secretario ejecutivo de la Federación Sindical de Futbolistas Profesionales de Bolivia, Limbert Cabrera, anunció que a partir de hoy los jugadores son retirados del campeonato de la Liga del Fútbol Profesional, hasta que el presidente del Senado convoque a una reunión a los representantes de los futbolistas y escuche todos los argumentos para la confección del Estatuto del Jugador.

Limbert Cabrera.

Cabrera dejó en claro que la actitud asumida, es producto de que él y otras personas, fueron convocados para ser representantes de los jugadores, para defender sus derechos, y agregó, "nosotros no podemos cargar con la responsabilidad de aceptar lo que ayer dijo el senador Leopoldo Fernández, de que entregaba un proyecto de estatuto en consenso, cuando eso es falso, porque nosotros siempre estuvimos en desacuerdo en los tres puntos más importantes de este estatuto, que son precisamente los que defienden los intereses de los futbolistas. En consecuencia, no podemos ser cómplices de esa comisión maniobrera que ha estado tratando y sigue haciendolo, un documento en el cual nosotros no estamos de acuerdo".

Cuando a Cabrera le preguntaron si los jugadores están de acuerdo con parar, el dirigente gremial respondió que había conversado con los capitanes de todos los equipos y que ellos le autorizaron a adoptar esta medida.

Por su parte uno de los asesores del FSFPB, Hugo Pérez, enfatizó que a ellos nunca se les consultó, porque no fueron partícipes de las reuniones y si adoptaron la determinación de parar el campeonato, es debido a que no fueron consultados ni escuchados.

EL DOCUMENTO

En la Resolución que Cabrera entregó a la prensa, figuran tres puntos a traves de los cuales se fija la posición de los futbolistas y son los siguientes:

a) Se suspende indefinidamente la participación de los jugadores en el hexagonal de fútbol, hasta que el Sindicato sea tomado encuenta en la elaboración y la Presidencia del Senado nos convoque a una reunión y escuche nuestros planteamientos.

b) Esta es una protesta para que la opinión pública conozca que nunca hemos estado de acuerdo en los tres puntos más importantes del Estatuto.

c) En último caso nos reservamos el derecho que nos faculta la Ley para la defensa de nuestros derechos.

LIGA LAMENTA DETERMINACION

Santa Cruz, 1 (Presencia) por Gonzalo Valenzuela.- El presidente de la Liga del Fútbol Profesional Boliviano lamentó que la Federación Sindical de Futbolistas Profesionales haya adoptado la decisión de parar, "ya que ellos deben darse cuenta que somos una sola familia y que tenemos un enfermo grave y que si no nos ponemos todos a trabajar por el mismo objetivo, el enfermo se nos muere. Esta no es una acción de un patrón contra un obrero ni de un hermano a otro, es una acción que si no hay recursos para el fútbol, el jugador no va a tener que cobrar ni de donde cobrar. Si se desalienta el dirigente, naturalmente no van a haber clubes y ya tenemos varios ejemplos ahora, con clubes sin dirigentes o que hay clubes que están perdiendo sus dirigentes y hay que alentarlos y eso es con trabajo y no con amenazas y con una huelga más, naturalmente llevaría al fútbol profesional al cajón y no creo que eso sea lo que quiere el pueblo", enfatizó.

Respecto a las leyes que están siendo tratadas en el Senado, Walter Kreidler dijo que son muy necesarias para el fútbol y que esperaba que salgan con la misma rapidez que salen otras leyes, considerando la importancia que tiene el fútbol en la sociedad nacional. Enfatizó que el fútbol profesional se está muriendo y que si no se hace algo en los próximos meses se muere. Reiteró que sólo con la promulgación de esta ley, el fútbol profesional podrá iniciar su actividad el próximo año.

DUDAN QUE SE ACATE

Santa Cruz, 1 (Presencia) por Gonzalo Valenzuela.- El dirigente Ignacio Talavera no cree que los jugadores acatan el paro decretado por la Federación Sindical de Futbolistas Profesionales, porque ellos saben que en esta fase tienen mejores posibilidades de cobrar todo lo que se les adeuda.

Talavera, que es dirigente de Real Santa Cruz, señaló: "esta es la etapa más importante del campeonato y los clubes traten de resarcirse, al menos en parte, de su crónico déficit económico y el sindicato debe ser consciente del momento difícil por el que atraviesan los clubes y por lo tanto en este momento es inoportuno una presión de esta índole, sabiendo que todo lo que se pueda recaudar es para pagarles a sus propios afiliados y si se para el campeonato, se paran los clubes".

Más adelante dijo, "yo tengo la impresión de que los jugadores han madurado y no van a acatar esta medida y más bien buscarán extremar el diálogo y esto es lo que ha fallado, especiamente en el caso del señor Cabrera. Yo no sé si lo que dice la prensa es cierto o no, pero menciona que el señor Cabrera ha sido invitado para asistir a las reuniones celebradas en La Paz y que no haya ido por el hecho que no le pagan pasajes, me parece que eso está fuera de lugar, porque eso es una irresponsabilidad, porque si yo fuera representante de un gremio y para defender al mismo debo viajar, porque es mi obligación hacerlo, con pasajes pagados por los propios agremiados. Sin embargo en el fondo todo esto es un globo de ensayo y corre el riesgo de no ser oído, porque el jugador no va a ser tan tonto que en el momento que tiene de ganar plata, en clubes que están en mala situación y que aprovechan esta figuilla para solucionar sus problemas económicos".

Por violentar reglamentos

CICLON PIDE RENUNCIA DE DIRECCION LIGUERA

TARIJA, 1ro. (PRESENCIA).- Con algunas ausencias, principalmente de jugadores foráneos, el primer equipo de Ciclón inició hoy su etapa de preparación con miras a los partidos que debe jugar el 11 y 18 de diciembre por el descenso indirecto de la Liga del Fútbol Profesional Boliviano.

La directiva de Ciclón, se reunió anoche con la Asamblea del Deporte y determinó que Ciclón juegue esta instancia del campeonato, paralelamente se debe iniciar una acción legal contra la Liga haciendo los reclamos correspondientes a la propia Federación en protesta por los daños sufridos a causa del injusto marginamiento de la fase final del actual certamen en disputa.

PRACTICAS

Respecto a los entrenamientos, se hizo cargo de la conducción técnica y física, el profesor Juan Carlos Jijena, que durante la temporada ofició de ayudante de campo, pero tras el alejamiento de Ricardo Roldán y Rey Noceda, tuvo que asumir las principales funciones del cuerpo técnico.

José Audamas fue el único extranjero que retornó hoy en la fecha prevista, mientras que los restantes, Illanes, Ceballos, Rojas y Boufaráh arribarán recién en las siguientes horas.

Jijena indicó que Ciclón dejó de jugar el 13 de noviembre y este paréntesis pudo haber influido negativamente en el estado físico de casi todos los jugadores por lo que se debe trabajar en forma intensa, sábados y domingos inclusive para recuperar tiempo perdido.

ACCION LEGAL

La otra resolución determina iniciar en la fecha una acción legal ante la Federación Boliviana de Fútbol por las irregularidades con que se juega la fase final del torneo liguero que clasificará a los dos equipos nacionales a la Copa Libertadores.

1ro.- Impugnar la legalidad del hexagonal por no haber tenido en cuenta a Ciclón que salió primero de su grupo "A" con 4 puntos de ventaja sobre sus seguidores y permitir la participación del tercero y cuarto en la tabla de puntuación.

2do.- Exigir el resarcimiento económico que ha sufrido Ciclón, privado de obtener 5 importantes recaudaciones como local que debía jugar en la instancia final del campeonato.

3ro.- Exigir la renuncia de los directivos de la Liga Profesional que ha violentado sus propios reglamentos de campeonato.

BOLIVAR HABLA DE COPA

Anticipa presidente de Comité de Fútbol

VENDRAN TRES REFUERZOS

Bolívar ya piensa en la Copa Libertadores de América de 1995.

Luego de haber conseguido un triunfo en Sucre, frente a Independiente, los dirigentes "celestes" consideran que el camino está expedito para lograr el título y la clasificación a la Copa.

En este sentido y a fin de no perder más tiempo, el presidente del Comité de Fútbol, Wálter Zuleta, anunció que el lunes comenzarán las reuniones con el director técnico para estudiar la configuración del equipo para encarar la Libertadores.

Indicó que de lo que se ha hablado hasta el momento, Bolívar reforzará su primer plantel con tres jugadores de primer nivel, probablemente extranjeros.

"No queremos cantar victoria antes de tiempo", puntualizó, "pero hay que trabajar con anticipación, toda vez que vamos a encarar un trabajo responsable porque el objetivo es llegar lejos en la Copa".

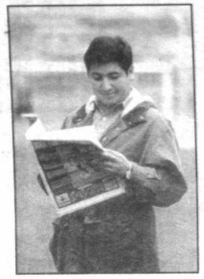

Wálter Zuleta

EQUIPO

Los integrantes de Bolívar consideran que todavía hay mucho camino por recorrer para lograr la clasificación a la Copa Libertadores de América, aunque no ocultaron su satisfacción por el triunfo obtenido frente a Independiente, que les coloca más cerca de lograr ese objetivo.

El primer plantel retornó ayer por la tarde de Sucre y hoy reanudará sus entrenamientos, con la mira puesta en el cotejo del domingo, frente a Wilstermann.

El técnico Antonio López, quien dijo que el plantel jugó un buen partido, opinó que "aún quedan varias fechas por jugar".

Admitió que los puntos obtenidos "son muy importantes". "Antes de ir a Sucre dije que si conseguíamos un buen resultado, las cosas se iban a facilitar, pero de ninguna manera podemos creer que ya estamos adentro, hay que encarar partidos mucho mas difíciles".

Bolívar tiene por jugar seis encuentros, de los cuales cinco los va a disputar en La Paz y sólamente uno, el último, ante Wilstermann en Cochabamba.

ENTRADAS

A partir de hoy serán puestas a la venta 30.000 entradas para el cotejo del domingo. En la ocasión, los "celestes" recibirán a los "aviadores" a partir de las 15:30 horas.

La gerencia de la "Academia" ha determinado no modificar la escala de precios de la anterior jornada, por lo cual la butaca numerada tendrá un valor de 25 bolivianos, la preferencia 20, la general 10, las curvas norte y sur 8, y los niños 3 bolivianos.

El domingo habrá jornada infantil

AL MUNDIALITO IRAN SETENTA CHICOS

Bolívar presentará el domingo a sus Escuelas de Fútbol, que se alistan para intervenir en un encuentro mundial que se disputará en la Argentina, en el mes de enero.

El presidente de la entidad, Mario Mercado, en conferencia de prensa cumplida ayer en sus oficinas, confirmó la asistencia de unos setenta niños de distintas categorías a dicha competencia, e invitó a presenciar la jornada de fútbol infantil que tendrá lugar el domingo desde las ocho y media de la mañana en el estadio de la zona de Tembladerani.

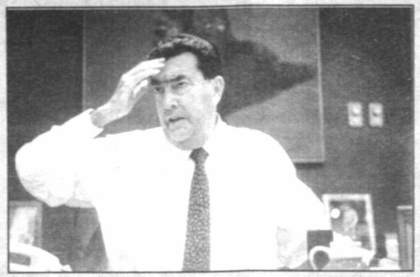

Mario Mercado

Dijo que la "Academia", volcando sus esfuerzos hacia la formación futbolística de niños y jóvenes, ha decidido dar mayor importancia al trabajo de sus escuelas y en este sentido está realizando un esfuerzo grande, en el área económica, para estar presente en la cita de Mendoza.

Comentó que la niñez y juventud "merecen todo nuestro respaldo" y dijo que Bolívar "ve con buenos ojos llevar adelante proyectos de formación, porque en esa gente está fijado el futuro de nuestro fútbol".

Al mundialito de Argentina asistirán niños comprendidos entre los siete y once años, quienes se presentarán el domingo en Tembladerani.

Para la ocasión han sido invitadas las escuelas de fútbol de The Strongest, Muncipal, ABB, Abdul Aramayo y Locomotive, cuyos equipos se enfrentarán a los de la "Academia".

Durante la jornada, habrá un desfile de todas las delegaciones, en tanto que se han programado los siguientes partidos:

Horas 8:30, Bolívar vs. Municipal (Sub-9); 9:20, Bolivar vs. ABB (Sub-11); 10:10, Bolívar vs. Abdul Aramayo (Sub-10); 11:00, Bolívar vs. The Strongest (Sub-7); 11:00, Bolivar vs. Locomitive (Sub-7).

La jornada será presenciada por autoridades de la Comisión de Cultura y Deporte del Senado, la Secretaría Nacional del Deporte, el Instituto Departamental de Deportes, y otras altas personalidades, además de invitados especiales.

Advierte a la Liga sobre tema de la TV

"ACADEMIA" NO ACEPTARA MAS CONTRATOS CONTRA SUS INTERESES

Bolívar no asistirá a la reunión que la Liga ha convocado para el próximo viernes, donde se estudiarán las bases de la convocatoria para derechos de televisión para los años 1995 y 1996, y esperará que le hagan llegar los borradores con el propósito de someterlos a un proceso de análisis.

El presidente de la entidad, Mario Mercado, dijo que la "Academia" ha determinado no estar en la reunión y advirtió que Bolívar "se opondrá terminantemente a cualquier documento si no se respeta la importancia de nuestro club".

Por otra parte, indicó que la Liga "se tomó extrañamente atribuciones que no le corresponden y otorgó la prioridad a un canal de televisión para vender los derechos de los partidos de la Copa Libertadores de América".

En este sentido — dijo Mercado — Bolívar está dejando claro que la Liga no tiene nada que ver en el tema, que es de exclusiva pertenecia de los clubes que logren la clasificación.

Tocando todos estos aspectos, el presidente vitalicio de los "celestes" mandó una nota a la Liga, en las personas de su titular Wálter Kreidler y del secretario general, Wálter Castedo.

La misma dice textualmente lo siguiente:

Acabamos de recibir vuestra invitación para asistir a una reunión el 9 de los corrientes, para estudiar la redacción de las bases de la convocatoria para derechos de televisión para los años 1995 y 1996.

En primer lugar, y a pesar de los muchos argumentos legales, prácticos y económicos que hubiéramos podido esgrimir, el Club Bolívar ha resuelto honrar el contrato que tiene la Liga con el Canal 9 hasta la finalización del campeonato nacional. Sin embargo, queremos dejar claramente establecido que los partidos por la Copa Libertadores de América son de pertenencia exclusiva de los clubes clasificados, donde la Liga no tiene ningún derecho sobre los mismos, ni la Federación Boliviana de Fútbol ni la Confederación, excepto los porcentajes que están en vigencia.

En cuanto a la redacción para los años 1995 y 1996, nuestra institución se opondrá terminantemente si no se respeta la importancia de nuestro club en los términos futuros.

Esperamos recibir los borradores que ustedes procesen para que puedan ser analizados en la forma más positiva por nuestra parte.

Con Taborga a la cabeza, los "aviadores" vienen a buscar un punto.

WILSTER VIENE POR EL PUNTITO

Cochabamba, 1 (PRESENCIA).- El director técnico de Wilstermann, Raúl Pino, dijo que sus jugadores "no desaprovecharán el próximo domingo las ocasiones de gol que se les presente, como ocurrió anoche, porque saben que tienen que rescatar el punto perdido frente a Real Santa Cruz".

Dijo que él sigue confiando en su gente "porque todos son los responsables de una derrota o de un empate, así como todos construyen un triunfo". De manera que su confianza es plena para todo el equipo, porque sabe que "son profesionales de primer nivel que saben jugar tanto de local como de visitante".

"Espero que no se descontrolen y jueguen sin descuidar el plantemiento que propondremos ante Bolívar", comentó Pino.

Su preocupación radica en la falta de jugadores para la banca que reemplacen con las mismas características a los titulares, sin disminuir la capacidad del plantel.

Wilstermann volverá a sesiones livianas mañana (hoy) en horario matinal para ponerse en forma para el compromiso de difícil pronóstico ante la "Academia" en la última fecha de la primera rueda del torneo Hexagonal.

IMPUGNACION

Wilstermann exige que el Tribunal de Disciplina Deportiva de la Liga se reuna lo antes posible para tratar el caso de la impugnación que ha presentado este club por la supuesta actuación ilegal del jugador Julián Jiménez en el plantel de The Strongest, en la confrontación de la tercera fecha y que ganaron los "atigrados" por 4 a 3 en dramático partido. Si estos puntos corresponden a favor de Wilster se habrá colocado en un puesto de privilegio y con muchas opciones para llegar a la Copa Libertadores de América.

NO RENUNCIARA SFEIR

Jorge Sfeir no renunciará a la presidencia de The Strongest, la versión fue desmentida por el dirigente que dijo "eso es lo que muchos quisieran, no tengo porque hacerlo".

Sfeir señaló que "nunca he prometido que el equipo tiene que conquistar títulos cada año, ya les dí uno el año pasado y alguna gente ingrata no merece otro", refiriendose a las exigencias de los hinchas del conjunto de The Strongest.

Acotó el titular que mientras hay hinchas que alientan al equipo en las buenas y en las otras "hay otra que presiona al equipo y les contagia su nerviosismo, donde han visto que una hinchada moleste a su equipo media hora antes de que empieze su partido".

Con relación a los compromisos económicos que tiene el club con los jugadores el dirigente respondió que "al equipo se les ha pagado; se está cumpliendo con todo lo que se había acordado con ellos en el convenio que tenemos, también hay claúsulas que estipulan sobre el rendimiento de los futbolistas".

Otro aspecto al que se refirió Sfeir, es respecto al club "cuando llegué a The Strongest no había equipo de fútbol no tenía nada, solo encontré deudas que se fueron solucionando con el tiempo, incluso le saque campeón nacional" finalizó.

HISTORIA DE LA CAIDA ATIGRADA

No deja de ser un dato interesante: **The Strongest perdió solamente tres veces en La Paz ante equipos de Santa Cruz** desde que se fundó la Liga: solamente tres veces en 97 cotejos.

Y no deja de ser curioso este otro detalle: las tres derrotas se produjeron en el mes de noviembre, y las tres por el mismo marcador:

Dgo. 14/11/84	Strongest 1-Oriente 2
Dgo. 6/11/94	Strongest 1-Guabirá 2
Mie. 30/11/94	Strongest 1-Guabirá 2

Desde anteanoche, **Guabirá** pasó a ser el único plantel de Santa Cruz que se dio el lujo de vencer dos veces a los atigrados en suelo paceño, y le sacó ventaja a los otros equipos de la ciudad oriental:

Blooming	30 partidos-Ninguna victoria-3 empates.
Destroyers	12 partidos-Ni victorias ni empates.
Guabirá	15 partidos-Dos victorias-Ningún empate.
Oriente	27 partidos-Una victoria-3 empates.
Real S. Cruz	13 partidos-Ni victorias ni empates.

La caída, que ha calado hondo en las filas del club decano del fútbol paceño, tiene—como puede ver el lector—un carácter excepcional, y por eso hizo tanto ruido.

FARIAS NO ABANDONARA EL BARCO

El técnico Juan Farías reiteró que no renunciará a la dirección técnica de The Strongest.

"No sé qué es renunciar", dijo Farías, al añadir que irse del club en este momento "sería una cobardía".

Manifestó que el contraste del miércoles, ante Guabirá, "nos ha restado posibilidades, pero no hemos perdido todo, aún tenemos chance y la vamos a pelear".

Juan Farías

REAPARICIONES

Pastor Aramayo, Luis Sánchez y Olsen Borja podrían ser las variantes en el plantel, que enfrentará mañana en la ciudad de Santa Cruz en horas de la noche frente a Real.

Esa posibilidad la está manejando el director técnico, frente a las bajas de Marco Ferreira y Nelson Suárez; el primero salió lesionado y el otro fue expulsado al final del cotejo.

El "chapaco" Pastor Aramayo sería una de las cartas seguras, luego de cumplir su partido de suspensión por acumulación de cinco tarjetas amarillas; otro que está en condiciones de reaparecer es el chuquisaqueño Olsen Borja, quien cumplió una sanción de seis partidos impuesta por el Tribunal.

FERREIRA

Uno de los casos que preocupa al cuerpo técnico es la recuperación del jugador Marco Ferreira; el futbolista estaría descartado para el partido en Santa Cruz. Ferreira no asistió a la práctica de ayer, según el adiestrador, él fue sometido a un trabajo de fisioterapia. Para el director técnico Juan Farías, al equipo "no le salió nada" en el partido frente al plantel "azucarero" y "se trató de ingresar por todo lado pero las cosas no nos salieron", sostuvo.

El "Gitano" Farías confía en que su equipo pueda clasificar a la Copa Libertadores: "los dos puntos perdidos de locales todavía no nos descalifican, el equipo tiene chance y restan partidos por delante", señaló.

"Lo anecdótico es que no supimos aprovechar los buenos resultados que se dieron en los partidos del interior", concluyó Farías.

PRACTICA

Los "tigres" volvieron al trabajo en la víspera luego del contraste sufrido la noche anterior frente al cuadro cruceño de Guabirá; con los aún en recuperación, los jugadores trabajaron a órdenes de Juan Farías, en dos grupos.

La labor continuará hoy a partir de las 9:30 horas.