PRESENCIA

DEPOSITO LEGAL: L.P. 023 - 1969

AÑO XX - No. 4.988 - LA PAZ, BOLIVIA, JUEVES 13 DE ABRIL DE 1972 - 32 PAGINAS - $b. 1.00

ACCIDENTE DE AVIACION.- Santa Cruz, 12 (PRESENCIA).- Un avión de entrenamiento AT-6 de la Fuerza Aérea de Bolivia, quedó seriamente averiado cuando se accidentó en El Trompillo este lunes. El piloto subteniente Jaime Quiroga, fue rescatado con algunas heridas, que según los médicos, no revisten extrema gravedad. (Foto NIRKA)

Ministro del Interior:

El aparato extremista tiene aún algunas ramificaciones

El Ministro del Interior informó ayer que el aparato subversivo extremista no ha sido desbaratado del todo debido a las muchas ramificaciones que tiene. No obstante, al señalar que la llamada "operación limpieza" ha alcanzado el éxito que se esperaba, afirmó que dicha operación podrá ser llevada en los siguientes días con mayor facilidad.

Tal declaración hizo el Cnl. Mario Adett Zamora, después de la entrevista que sostuvo con el Presidente Hugo Banzer Suárez, ayer en la mañana. Como se sabe, el Ministro del Interior es recibido diariamente en audiencia especial por el Presidente de la República.

Acerca de la movilización de efectivos militares, el Ministro Adett Zamora dijo que es normal y rutinaria y tiende, sobre todo, a mantener la seguridad nacional. Anunció, al mismo tiempo, que la "operación limpieza" continuará efectuándose tanto en Oruro como en otras ciudades, ya que ese procedimiento tiene precisamente a desbaratar en forma total el aparato subversivo extremista.

Respecto del viaje que realizó el martes a Oruro, el Ministro del Interior, expresó que se debió fundamentalmente para conversar con las autoridades departamentales y para presentar el saludo del gobierno al Cnl. Juan Ayoroa Ayoroa, Comandante de la Segunda División de Ejército, con motivo de su cumpleaños.

RENOVACION JUDICIAL

El Cnl. Adett Zamora, refiriéndose a la renovación judicial ya anunciada, declaró que el gobierno pretende llenar la expectativa pública a fin de que el país cuente con una judicatura honesta. Dijo que el gobierno como un importante aporte al país, ha encarado el estudio de nuevas leyes que permitirán renovar los códigos a fin de dinamizar la justicia.

Al respecto, trascendió en fuentes del Ministerio del Interior, que hasta fin de mes quedará completado el estudio del Código de la Familia y que también podrá ser aprobada, hasta entonces la Ley de Organización Judicial. Con la aprobación de esta Ley, según dijo anteriormente el Subsecretario de Justicia, recién se podrá encarar la renovación judicial.

Las mismas fuentes anticiparon que la renovación judicial podrá realizarse en el mes de mayo próximo.

TRANQUILIDAD

El Ministro Mario Adett Zamora, afirmó que existe completa tranquilidad en el país y que existen las necesarias condiciones para garantizar la normalidad en el desarrollo de todas las actividades. Señaló que el clima que vive actualmente la Nación, es propicio para la inversión de capitales y que ya se está generando un creciente interés en el exterior para invertir capitales en Bolivia.

Por su parte, en oficinas del Ministerio del Interior se informó que de acuerdo a los partes recibidos de toda la República, efectivamente existe completa tranquilidad en los diferentes distritos del país.

EQUIPO PETROLERO A "LAS PETAS"

SANTA CRUZ, 12 (PRESENCIA) YPFB ha enviado a la región de Las Petas, en la ruta Santa Cruz-Corumbá a unos 200 kilómetros al Este de esta capital, la Brigada Sísmica No. 24, que a partir de este viernes, iniciará la perforación de nuevos pozos exploratorios El equipo, está dotado de todos los materiales necesarios para completar la empresa que concluirá en Diciembre. Una brigada similar (No. 23), se encuentra también en pleno trabajo en la región de los bañados del Izózog, donde muere el río Parapetí. Yacimientos ha reiniciado su programa de exploraciones con modernos instrumentos que costaron alrededor de 300.000 dólares. La composición muestra parte del equipo de la Brigada Sísmica No. 24, operado por 90 personas, minutos antes de partir rumbo a "Las Petas" en carros ferroviarios. El equipo irá hasta la estación Tres Cruces, de allí el convoy continuará por sus propios medios adentrándose en la selva en busca de petróleo y gas. (FOTO NIRKA).

Déficit global del Presupuesto se eleva a 800.000.000 de pesos

-$b. 650.000.000 se arrastran desde la gestión de J.J. Torres-

El Ministerio de Finanzas concluyó de elaborar el Presupuesto General de la Nación correspondiente a la gestión 1972. El mismo es equilibrado en sus ingresos y egresos según anunció el Ministro de Finanzas Lic. Edgar Rodríguez, al término de una reunión a la que asistió ayer en el despacho de Planificación. El documento aún debe ser aprobado en el Gabinete.

DEFICIT DEL GOBIERNO DE JUAN JOSE TORRES

El Titular de Finanzas continuó explicando que lo que se arrastra es el déficit de 650.000.000 de pesos, consecuentes del Gobierno de Juan José Torres. A esta cifra deben sumarse 150.000.000 pesos más, provenientes del crecimiento vegetativo de algunos ministerios. La suma global de 800.000.000 pesos de déficit, está siendo cubierta mediante negociaciones. No dijo en que consistían tales negociaciones. Según trascendió al respecto, entre otras cosas se estaría buscando mayores términos de plazo para obligaciones de pago que debe cumplir el gobierno nacional con organismos del exterior.

El Ministro Rodríguez dijo asimismo, que el Gobierno dispuso que el Presupuesto General de la Nación, fuese elaborado tomando en cuenta la tasa de crecimiento económico del país.

PLAN QUINQUENAL

Ayer en la mañana se efectuó en el Ministerio de Planificación una reunión a la que asistieron entre otros, los Ministros de Finanzas, Industria y Comercio y Víctor Paz Estenssoro. En dicha oportunidad, se estudió un modelo de Plan Quinquenal, como instrumento que permita sacar al país de la situación a que fue llevado por la irresponsabilidad de los anteriores gobernantes, e impulsarlo hacia el desarrollo, según explicó el Ministro Edwin Rodríguez.

En el referido plan, se estudiaron las tasas de crecimiento, habiéndose determinado que la del año pasado fue de 3.2%, en relación a 5 o 6% de años anteriores.

De acuerdo al relato del Dr. Víctor Paz Estenssoro propuso que se señale como tasa de crecimiento que debe alcanzarse el presente año, el 7%, debiendo ser elevada la misma progresivamente, hasta llegar en 1975 a una tasa de crecimiento económico del 10%.

Viajó Embajador en Centroamérica

El Embajador boliviano acreditado ante países de América Central, Augusto Mendivil Moya, viajó ayer a Guatemala donde está fijada la sede de la representación diplomática boliviana.

Mendizabal Moya fue invitado a ocupar esas funciones días después de dejar el cargo de Ministro de Educación, el 8 de diciembre pasado. El "agrement" de estilo fue remitido, de parte de los diferentes gobiernos centroamericanos, poco después.

Presidente argentino llegará a la ciudad de Santa Cruz el 29

El Presidente de la República Argentina, Gral. Alejandro Lanusse arribará a la ciudad de Santa Cruz el sábado 29 del presente mes, como invitado especial a los actos de inauguración del Gasoducto Santa Cruz-Yacuiba y de la Planta de Gas de Colpa. Será recibido en la capital oriental por el primer mandatario de la Nación Cnl. Hugo Banzer Suárez y otras altas autoridades.

INAUGURACION DEL GASODUCTO EN COLPA

De acuerdo a informaciones proporcionadas en el Ministerio de Energía e Hidrocarburos e YPFB, ambos presidentes asistirán a los actos protocolares que se cumplirán en la ciudad y, posteriormente, se trasladarán al campo de Colpa, donde tendrá lugar la inauguración de la Planta de Gas y el Gasoducto que va hasta Yacuiba.

El Gral. Lanusse pernoctará en Santa Cruz y retornará a su país el día 30. Este detalle debe ser ratificado oportunamente por la Cancillería de la República.

También estarán presentes en los actos de la referida inauguración, altos funcionarios del B.I.D. y del Banco Mundial; organismos que juntamente con el New York States Common Retirement Fund, financiaron los 56.250.000 dólares, del costo de construcción de las obras.

Se indicó, asimismo, que han sido cursadas invitaciones, tanto en el país como en el extranjero, a personalidades que ayudaron a la efectivización de la obra, considerada hasta el momento la de mayor envergadura que se ha ejecutado en el país.

ESTADO DE LAS OBRAS

La Planta de Gas de Colpa ya está concluída en su totalidad, incluyendo el período de pruebas que también fue cumplido satisfactoriamente. En la misma se procesa el gas de acuerdo a las especificaciones del contrato de venta con la República Argentina; recupera el condensado de los pozos gasíferos de Colpa y lo estabiliza; deshidrata el gas y cuenta con un sistema para incluir el gas producido por los ocho pozos petrolíferos de Colpa. Procesará 150.000.000 de pies cúbicos de gas por día.

Empresa belga interesada en la siderurgia y metalurgia

El consorcio belga, CIDETRA, tiene interés en la instalación de un complejo siderúrgico en base a la materia prima del Mutún y en una fundición de zinc, informó el gerente general de Comibol, Rogelio Miranda, hablando de su reciente visita que realizó a esa nación europea.

Durante una conferencia de prensa ofrecida ayer, el Gral. Miranda informó que durante su estancia en Bélgica se entrevistó con altos representantes del consorcio antes mencionado, quienes le manifestaron su interés por la instalación de las plantas siderúrgicas y metalúrgicas.

Solicitaron a la gerencia de Comibol información detallada sobre los ricos yacimientos de hierro del Mutún, además de muestras de la materia prima existente en esa serranía.

Parte de esta información ya les proporcionada a los funcionarios de CIDETRA, mientras que la restante así como las muestras de minerales de hierro serán enviadas próximamente a Bélgica para su análisis.

En base a los análisis de los laboratorios los técnicos del consorcio aconsejarán qué tratamiento industrial primario se debe dar al hierro del Mutún.

FUNDICION DE ZINC

Los representantes del consorcio belga también expresaron al Gral. Miranda, según informó éste, su interés por un posible acuerdo para la instalación de una fundición de zinc en el país.

Durante la visita que realizó el gerente general de Comibol a Bélgica, accediendo a una invitación de CIDETRA, visitó fundiciones de zinc, consideradas las mayores existentes en el mundo, con capacidad para 1.000.000 de toneladas anuales, totalmente automatizadas y que funcionan bajo la supervigilancia de ochocientos técnicos.

Los directivos belgas expresaron al Gral. Miranda que la organización está dispuesta a invertir en el proyecto de instalación de una fundición de zinc entre 22 a 25 millones de dólares.

En la conferencia de prensa ofrecida ayer por el Gral. Miranda, este expresó su esperanza porque estas ofertas recogidas durante su viaje sean concretadas a corto plazo.

También informó que aprovechando su estadía en esa nación europea, tomó contacto con una organización bancaria con el propósito de lograr financiamientos para los programas de Comibol.

El Gral. Miranda viajó a Europa a mediados del mes pasado, para asistir a la reunión del Consejo Internacional del Estaño, celebrada en Londres, cuyos detalles ya fueron publicados por PRESENCIA en días pasados.

TROFEO DE GUERRA.- Saigón, 12 (AP).- Dos soldados sudvietnameses posan junto a un tanque de guerra de fabricación soviética que fue capturado a tropas enemigas de Nor Vietnam en uno de los últimos combates habidos a 100 kms. (Radiofoto AP especial para PRESENCIA)

OEA: Perú y EE.UU. chocaron en torno a cuestión cubana

WASHINGTON, 12 (AP) - El Perú y los Estados Unidos chocaron hoy en torno a la cuestión cubana al iniciarse el debate de fondo de la Asamblea General de la Organización de los Estados Americanos.

La firmeza de la oposición norteamericana asegura que se mantendrán las sanciones diplomáticas que se aplicaron en 1964 al régimen del Primer Ministro Fidel Castro. Perú pide su abolición.

La Asamblea abrió paso entretanto a una transacción en la cuestión de la limitación de los gastos militares encarando con incertidumbre la cuestión de la no intervención.

El Canciller peruano Miguel Angel de la Flor Valle dijo que "el prolongado aislamiento de Cuba constituye un factor de perturbación que impide la necesaria normalidad en las relaciones" de los Estados americanos.

El Secretario de Estado William P. Rogers sostuvo de inmediato que "la conducta intervencionista de Cuba y su apoyo a las revoluciones, si bien en escala diferente a la del pasado, continúan constituyendo una amenaza a la paz y a la seguridad del hemisferio".

El Canciller mexicano Emilio O. Rabasa pareció inclinar la balanza hacia un compromiso en la cuestión de la reducción de los gastos militares en la América Latina.

Luego de anunciar que veía "con manifiesta simpatía" los esfuerzos colombianos para que la Asamblea refiere la intención de los países de la región de limitar la compra de armamento secundó la posición brasileña en el sentido de que ello es un asunto que no puede ser controlado por la OEA.

"Fiel a la doctrina del respeto a los derechos soberanos de cada estado", dijo Rabasa, "México se limitará en este campo, tan estrechamente vinculado con los intereses vitales de las naciones, formular una exhortación a los estados de la América Latina para que cada uno procure ingeniosamente no acrecentarlos".

El delegado brasileño George Alvares Maciel fue el tercer orador de la jornada, pero el peso de su intervención estuvo destinado a disipar los recelos de que su país quiere asumir una posición hegemónica en la América Latina.

Maciel dijo que se procura trabajar "hombro a hombro" con las demas naciones latinoamericanas por el logro de objetivos comunes.

Maciel encaró entonces los grandes principios contenidos en la Carta: La no intervención y la autodeterminación de los pueblos; la igualdad jurídica de los estados, la condenación de la agresión, los derechos fundamentales de la persona humana; la solidaridad de los estados, en base al ejercicio efectivo de la democracia representativa, la seguridad colectiva y todos otros que, juntos, constituyen las bases jurídicas y moral de la vida americaga.

El embajador brasileño dijo más adelante que en todas las naciones del hemisferio se exige una política firme y segura en el desarrollo económico, la rápida industrialización, la absorción de la tecnología moderna y su adecuada adaptación a los procesos que mejor se ajusten a las necesidades y conveniencias de la América Latina.

El Uruguay introdujo formalmente a la asamblea la cuestión de la no intervención con un pedido que pide a las naciones del continente "que se abstengan" de adelantar actos que constituyen injerencia en los asuntos internos de otros estados.

Viajó delegación ante III UNCTAD

El Ministro de Industria y Comercio, Héctor Ormachea Peñaranda, presidente de la delegación boliviana ante la III UNCTAD que iniciará sus labores hoy, en Santiago de Chile, viajará a esa ciudad en el curso de los próximos días, según informó la Cancillería.

Entre tanto, según informó la Cancillería, ayer viajó a Santiago la delegación boliviana que está integrada por Rembberto Capriles Rico, como Presidente alterno, el embajador en Ginebra, Alfredo Olmedo Virreira, el Secretario Ejecutivo de Integración, Juan Pereira Fiorilo, el Director de Asuntos Económicos de la Cancillería, Julio Eguino Ledo, y representantes de los Ministerios de Minería, Finanzas y Transportes.

En la capital chilena se incorporarán a la delegación el Cónsul General, Nicolás Peña, y Luis Romero Améiaga, como miembro adscrito.

Presidente intensificará el proceso de reforma agraria

Con el propósito de intensificar el proceso de la reforma agraria, el Presidente Hugo Banzer ha dispuesto la entrega mensual de títulos ejecutoriados a diez mil campesinos de los diferentes distritos del país, a fin de declararlos legítimos propietarios de predios rurales, según hizo saber ayer la Dirección General de Informaciones de la Presidencia de la República.

Según ha señalado dicha oficina presidencial, la determinación del Cnl. Hugo Banzer Suárez fue conocida ayer cuando concluía de firmar una partida de 8.962 títulos de propiedad para su remisión al Consejo Nacional de Reforma Agraria y su distribución entre los campesinos beneficiados.

La Dirección General de Informaciones destacó el hecho de que el Presidente Banzer Suárez estampa su firma de su propio puño y letra, evitando la utilización de un simple facsímil.

Doscientos mil chilenos desfilaron ayer protestando contra gobierno de Allende

SANTIAGO DE CHILE, 12 (AP).— La oposición unida hizo desfilar esta noche a más de 200.000 personas en las calles de Santiago en protesta contra el Gobierno del Presidente Salvador Allende, al cual desafió a convocar a un plebiscito para dirimir la actual dura pugna política en el país.

El Presidente del Senado, el democristiano Patricio Aylwin, formuló el desafío en un discurso pronunciado en representación de todos los partidos políticos de oposición.

Desde las últimas horas de la tarde decenas de millares de personas salieron a las calles desde diferentes puntos a los gritos de "libertad, libertad" para participar en la marcha y concentración

Después de recordar que Allende reiteradamente ha manifestado su intención de gobernar de acuerdo con la mayoría nacional, Alwyn dijo:

"Entonces convoque a un plebiscito".

En ese momento la multitud prorrumpió en gritos de "plebiscito, plebiscito".

Aylwin habló durante poco más de una hora. Cuando finalizó, se pidió a través de altoparlantes que los manifestantes se retiraran pacíficamente.

Millares de banderas chilenas ondeaban en el desfile y los organizadores explicaron que "en este es el único símbolo permitido en nuestra marcha."....

DIVULGUELO

Poderoso cañón incrementa arsenal de los israelíes

EN UN LUGAR DEL SINAI, ISRAEL, 12 (AFP).- Las fuerzas armadas de Israel disponen del más poderoso cañón que existe actualmente en el levante, según los especialistas militares de este país.

Artilleros israelíes realizaron en algún lugar del desierto del Sinaí pruebas con estos modernísimos cañones ante un grupo de corresponsales extranjeros.

En menos de dos minutos, los servidores de una batería de cuatro piezas de 175 mm, que se desplaza sobre una plataforma, apuntaron y dispararon con una extraordinaria precisión.

El gobierno de Jerusalén ha decidido presentar estos cañones con motivo de cumplirse en breve el vigésimo cuarto aniversario de su independencia.

Los cañones tienen un alcance de 32 kilómetros y medio y disparan obuses de sesenta y tres kilos a la cadencia de uno por minuto.

En los círculos militares israelíes explicaron que no existe actualmente en ningún ejército de Oriente Medio una pieza de artillería convencional que pueda compararse a la recién presentada por su gran alcance.

Señalaron, como comparación que los cañones soviéticos de 220 mm, de que dispone el ejército de Egipto llegan solo a 27 kilómetros.

Algunos de los corresponsales presentes durante la demostración, realizada el martes, consideraron que lo más extraordinario de esta arma es que resulta sumamente manejable, estos cañones están montados sobre plataformas que pueden desplazarse con cadenas como las de los tanques a un máximo de 56 kilometros por hora, salvando obstáculos de más de un metro de altura y hondonadas de dos metros treinta y seis centimetros de anchura.

Agenda

PRESENCIA.- Av. Mariscal Santa Cruz 1295 - Tel. 52172

Gerencia	Tel.	41125
Redacción	"	40460
"	"	51998
Publicidad	"	52178
Contabilidad	"	25543
Casilla	No.	1451
Cajón Postal	"	3275

ROL DE TURNOS PARA FARMACIAS Y BOTICAS DEL 8 AL 15 DE ABRIL

Atenas	Colón 543	Tel. 40600
San Luis	Díaz Romero 1346	Tel. 24785
San Hilarión	Rodríguez 254	Tel. 41590
20 de Octubre	20 de Octubre 2346	Tel. 40336
Corazón de Jesús	Campero 15	Tel. 29778
Cruz de Oro	Los Andes 1013	Tel. 50183
Santo Domingo	Av. Pando 140	Tel. 22425

FARMACIAS DE TURNO PERMANENTE

OBRAJES	Plaza Franz Tamayo	Tel. 82081	Obrajes
SAN CARLOS	Av. República 26	" 20223	Villa Victoria
CRISTO REY	General Lanza 2110	" 27534	Sopocachi Alto
LITORAL	Ceja de El Alto	" 27325	El Alto

TELEFONOS DE URGENCIA

Bomberos	Tel. 119
Asistencia Pública	Tel. 118-22111
Radio Patrulla	Tel. 110
Tránsito	Tel. 25148
Agua	Tel. 26625
Energía	Tel. 54557
Teléfonos (reclamos)	Tel. 113
Informaciones	Tel. 104
Señorita Hora	Tel. 117
Larga distancia exterior	Tel. 55907/09
Interior	Tel. 20402/03
Hospital de Clínicas (central)	Tel. 22821/22872
Bomberos AASANA	Tel.
AASANA	Tel. 59333-59310

FLOTAS

TRANSPORTES "EL CHAPACO"	Chuquisaca No. 568	Tel. 40258
TRANSPORTES UNIVERSO	Av. Montes 638	Tel. 42831
TRANSPORTES SAMA	Murillo esq. Graneros	Tel. 28462
FLOTA UNIDOS	Calle Bozo esq. Montes	Tel. 25893
ANDINO	León de La Barra 360	Tel. 20471
BERMEJO	Av. Pando 148	Tel. 28981
CONTINENTAL	Av. Montes 675	Tel. 29061
COPACABANA	Av. Montes 620	Tel. 20377-40461
LAURO	Av. Camacho 1223	Tel. 27677
TRANSPORTES PILCOMAYO	Figueroa esq. Tiquina	Tel. ---
DIANA	Plaza San Francisco 500	Tel. 22858
ALIAGA	Av. Montes 700	Tel. 26376
IRUS	Bozo 194	Tel. 50793
TRANSPORTES SAN CRISTOBAL	Plaza Alexander 190	Tel. ---
FLOTA YUNGUEÑA	Av. Tejada Sorzano 34	Tel. 43001-27775
TRANSPORTES TARIJA	Tiquina 37	Tel. 28911
TRANSPORTES VICTORIA	Emilio Calderón 563 (Gran Poder)	Tel. 56599
TRANSPORTES ABAROA	Plaza Alonso de Mendoza 242	Tel. 27096
MICROBUSES KIRQUINCHO	Bozo 108	Tel. 54612
Expreso EL CONDOR		
La Paz-Potosí-Villazón	Calle Bozo 121	Tel. 29220
Transportes MOTO MENDEZ	Chuquisaca 626	Tel. 29851

EMPRESAS AEREAS

LLOYD AEREO BOLIVIANO		Tel. 54649-53132-55759-51155-51163-59053
LUFTHANSA		Tel. 20383-25780-50499-50609
AEROPUERTO		Tel. 59151
AEROLINEAS PERUANAS		Tel. 27093-
AEROLINEAS ARGENTINAS		Tel. 50792
BRANIFF INTERNATIONAL		Tel. 55905
AVIANCA		Tel. 43009-40883
AIR FRANCE		Tel. 51740
LAN		Tel. 28536
KLM		Tel. 42965
PAN AM		Tel. 54117-41863-28397
VIA		Tel. 20387
VARIG		Tel. 21340
ECUATORIANA	Av. 18 de Julio 1800	Tel. 54472
IBERIA	Edificio Petrolero	Tel. 20270-24378
ALITALIA	Av. Camacho 1280	
	Edificio Casa Bernardo	Tel. 23494
ISSAIR		Tel. 55317
ESTACION CENTRAL		Tel. 52510-53410
ESTACION GUAQUI		Tel. 888

EMPRESA NACIONAL DE FERROCARRILES

CONVOCATORIA A PROPUESTAS M. 2/72

VESTUARIO - GESTION 1972

Se invita a los industriales, comerciantes e importadores del país que tengan interés en proveer ropa de trabajo y otros, presentar sus ofertas de acuerdo al siguiente detalle:

Overoles tipo jardinero, tipo maquinista y tipo mameluco; Casimir color azul y plomo para uniformes; Dril blanco; Mandiles para servicio doméstico; calzados impermeables; Lona de 12 onzas; guantes de cuero para trabajo; coletos de cuero; cascos de seguridad; máscaras contra polvo; gorras de servicio y guantes de goma para trabajo.

El Pliego de Condiciones y Especificaciones se encuentra a disposición de los interesados en la Sección Adquisiciones, calle Indaburo No. 1236, casilla No. 428, La Paz -Bolivia.

Las propuestas, con todos los requisitos de Ley, deben presentarse hasta horas 18,- del día 25 del próximo mes de mayo.

La Paz, 8 de abril de 1972

GERENCIA ADMINISTRATIVA.

En la OEA

Uruguay pide aplicación rigurosa del principio de no intervención

WASHINGTON, 12 (AFP).- El Canciller uruguayo José A. Mora lanzó hoy aquí, a los miembros de la OEA un llamado a favor de una "aplicación rigurosa del principio de no intervención".

Este llamamiento fue hecho por Mora en el discurso que pronunció, en la mañana del miércoles, al tomar posesión de la Presidencia de la Segunda Asamblea Ordinaria de la Organización de Estados Americanos.

El Canciller uruguayo dedicó gran parte de su discurso al tema de la "seguridad y no intervención" en el hemisferio americano regido por los grandes principios del Derecho Internacional, cuyo "fortalecimiento -dijo- es necesario lograr a través de fecundos entendimientos, en un clima de igualdad y de respeto".

"La pluralidad de nuestros diversos estados y de sus propias filosofías, -recalcó José A. Mora- resulta para nosotros un factor positivo, porque solamente pueden alcanzarse los objetivos (de la OEA) en el pleno respeto de cada una de esas individualidades".

Recordó el Ministro uruguayo que el sistema interamericano debe preservar "cada una de sus expresiones nacionales con la aplicación rigurosa del principio de no intervención", definido por el orador como el "perno de nuestro ordenamiento internacional".

"Cada Estado, subrayó el Presidente de la Asamblea, tiene el derecho de darse libremente el gobierno que sus ciudadanos elijan, sin intromisiones de ninguna especie".

Sucesivamente, Mora puso énfasis en "la necesidad de preservar nuestros Estados contra toda clase de expresiones de violencia, saturadas de odio y ajenas a nuestro sentir, como las que se manifiestan con cruda realidad en estos días".

"Episodios de terrorismo, secuestros y asesinatos, agregó, merecen nuestro repudio más enérgico. Tales hechos envilecen a quienes los cometen, y denigran a quienes los sustentan".

A este respecto, cabe recordar que la delegación uruguaya someterá hoy a la Asamblea un proyecto de Resolución en el que exhortará a los Estados miembros para que dejen de apoyar o tolerar los actos de subversión, por una parte, y, por otra, que renuncien a todo tipo de ingerencia política o económica en los asuntos de otros miembros.

En su discurso, José A. Mora, exaltó igualmente "la vigencia de los Derechos Humanos". "La preservación y defensa de sus derechos, dijo, han sido en campo americano un ejemplo permanente de respeto y observancia universal".

El Canciller uruguayo puso de relieve la urgencia con que los países hemisféricos deben afrontar "el creciente y peligroso tráfico ilícito de estupefacientes", "problema angustioso, declaró, que afecta fundamentalmente a nuestras comunidades en un área tan sensitiva como es la juventud".

Finalmente, refiriéndose a la economía del área, Mora estimó que "esta década ha de ser dedicada en las Américas a planificar y poner en ejecución una nueva división regional del trabajo, que consolide el rico potencial económico y social de la región".

Francia pide reanudación urgente de la conferencia de paz para Vietnam

PARIS, 12 (AP).- El Gobierno francés pidió hoy la reanudación urgente de la Conferencia de Paz del Vietnam para lograr una solución política del conflicto.

Su llamamiento fue emitido después que los norvietnamitas y el Viet Cong exigieron la reanudación de las conversaciones mañana. En notas similares a la delegación estadounidense en las conversaciones de paz, los comunistas insistieron también en que Washington detenga el bombardeo de Vietnam del Norte.

La delegación survietnamita, al parecer en coordinación con la norteamericana, rechazó la demanda comunista de una nueva reunión mañana. Un portavoz survietnamita dijo que la delegación de los Estados Unidos se negaba también a asistir.

En una de sus raras intervenciones públicas vinculadas con la Conferencia de la que ha sido anfitrión durante cuatro años, el Gobierno francés expresó el deseo de que la Conferencia de París reanude su trabajo sin demora para lograr un acuerdo que garantice la seguridad e independencia de la población vietnamita.

La declaración, emitida después de una reunión del gabinete con el Presidente Georges Pompidou dice también: "El Gobierno francés está más convencido que nunca de que el conflicto debe tener una solución política y de que esa solución es aún posible".

El gesto francés tuvo lugar cinco días después que Vietnam del Norte pidió a Francia intercediera ante los Estados Unidos para que detuvieran el bombardeo contra Vietnam del Norte.

El portavoz del gabinete, Leo Hamon, no quiso precisar si la nota norvietnamita había motivado la declaración del gabinete.

Los Estados Unidos y Vietnam del Sur han insistido en que las conversaciones no pueden reanudarse bajo la presión militar comunista.

En varias ocasiones en el pasado los norvietnamitas y el Viet Cong han boicoteado las conversaciones de paz debido a los bombardeos norteamericanos en el Norte.

La más reciente exigencia para una nueva reunión, en medio de las escasas posibilidades de una cesación en los bombardeos, fue un cambio de táctica por parte comunista.

Empresa Nacional de Ferrocarriles

CONCURSO DE MERITOS

Se invita a los señores profesionales médicos a participar en el Concurso de Méritos para ocupar el cargo de MEDICO PEDIATRA en la Clínica Ferroviaria de Oruro, con el haber global mensual de $b. 1.500.—, por medio tiempo de trabajo.

Los interesados deben presentar sus expedientes en La Paz hasta horas 12 del día 22 del presente mes, en la Superintendencia de Personal y Bienestar, calle Bolívar No. 724. En el interior de la República, en las oficinas distritales de Personal de las estaciones correspondientes, hasta horas 11 del 20 del mismo mes.

La Paz, 7 de abril de 1972.

GERENCIA ADMINISTRATIVA.

AVISO DE REMATE

El Dr. Jaime Catacora L., Juez 12o. de Partido en lo Civil de la Capital, etc.,

HACE SABER: Que por Auto de fecha 4 de Marzo del año en curso, ha señalado el día 20 de Abril próximo a horas 16 y 45 p.m., para el verificativo de remate en subasta pública de los siguientes bienes: Una casa sita en la región de "Nuevo Potosí", Zona del Calvario Oeste, Pasaje Prolongación calle "Mariscal José de la Mar" No.-56 de esta ciudad. Mina "San Martín" de 60 Has., sobre vetas de cobre, plata y otros minerales, ubicada en el Cantón Sapahaqui, Provincia Loayza del Departamento de La Paz, con título ejecutorial debidamente inscrito en la Oficina de DD. RR., sobre la base de SESENTA Y DOS MIL CUATROCIENTOS SESENTA Y SEIS 16/100 PESOS BOLIVIANOS ($b. 62.466,16), por tenerse así ordenado dentro el juicio coactivo seguido por el Banco Minero de Bolivia contra PEDRO VILLAFAN MAMANI, por cobro de pesos bolivianos.

Los interesados en dicho remate pueden concurrir el día y hora señalados a la Tribuna de Remates del Palacio de Justicia, previo el depósito del 5% de Ley.

La Paz, Marzo de 1972.

P. O. del Sr. J. 12o. de P. en lo C.

Ante mi:

GUADALUPE ARANDIA R.
Secretaria del Juzgado 12o. de Partido en lo Civil.

DIRECCION GENERAL DE CORREOS

LA DIRECCION NACIONAL DE CORREOS, en homenaje al día consagrado al NIÑO BOLIVIANO, ha instruido la apertura de un REGISTRO FILATELICO ESPECIAL, dedicado exclusivamente a los niños bolivianos que deseen incursionar en el campo filatélico, a quienes la DIRECCION NACIONAL DE CORREOS, por intermedio de su SECCION FILATELICA, les otorgará facilidades para la organización de sus colecciones filatélicas, teniendo en cuenta que, este importante hobby contribuye eficazmente al desarrollo de la cultura universal.

Las inscripciones se recibirán a partir del día de hoy al 30 del presente mes en la SECCION FILATELICA de la ADMINISTRACION DE CORREOS (calle Ayacucho esq. Comercio), en horas de oficina.

La Paz, 12 de abril de 1972

LA DIRECCION NACIONAL DE CORREOS

Augusto Palomo B.
p. Edgar Prudencio Velasco
Director Nacional de Correos

Nutrinal SRL.

Concentrados para parrilleros y aves de postura

"La más alta calidad, al menor precio posible"

Formulaciones suplementadas con PRE-MEZCLAS de ROCHE

Fábrica: Santa Cruz Tel. 25194 Casilla 447

DISTRIBUIDORES EXCLUSIVOS: ECLAINCO

Emilio Klein S.G. Cia. Ltda.
Ingavi 665 - Tels. 25696 - 29895 Casilla 2648

ATENCION DE LUNES A VIERNES

CORPORACION MINERA DE BOLIVIA

CONVOCATORIA A PROPUESTAS KC-1/72

Se convoca a propuestas para la provisión de lo siguiente:

CARNE BOVINA CON DESTINO AL CONSUMO DE LOS TRABAJADORES DE LAS EMPRESAS NACIONALIZADAS

El pliego de especificaciones se encuentra a disposición de los interesados, en la Secretaría de la Comisión de Adquisiciones, 4to. piso, edificio central Comibol.

El plazo de presentación de propuestas fenece a horas 12 m. del día jueves 29 de junio de 1972; debiendo efectuarse la apertura de las mismas a horas 15:00 del mismo día.

GERENCIA DE ADQUISICIONES

La Paz, 10 de abril de 1972

DEUDORES MOROSOS

Los ex-agentes de PRESENCIA que figuran en la presente lista deben cancelar sus cuentas pendientes:

OSCAR HIGUERAS CHECA	Chocaya Animas
BRUNO AMADOR	Chilcobija
RAUL JAIME LEAÑO	Quechisla
EPIFANIO GUEVARA	Chilcobija
RODOLFO VIDAL	Reyes
MISAEL ARCE	Reyes
ALBERTO MAMANI TICONA	Mina Kelguani
MOISES HURTADO	Viloco

La Paz, noviembre de 1971

Elector colombiano desconcertado ante el gran numero de candidatos

BOGOTA, 12 (AFP)- Faltando cuatro días para las elecciones municipales y departamentales, los colombianos reflexionan sobre las numerosísimas listas electorales que se presentan ante sus miradas sorprendidas.

En la sola ciudad de Bogotá, han sido inscritos veintiún partidos y grupos para el concejo municipal y diecinueve para la asamblea del departamento de Cundinamarca.

Los dos partidos tradicionales, liberal y conservador, han inscrito como candidatos en Bogotá a sus "estrellas" pero aparecen fraccionados y acompañados de una secuela de pequeñas disidencias.

Igualmente dividido aparece el "tercer partido" o sea la Alianza Nacional Popular ("ANAPO").

Los comunistas tampoco están aglutinados.

Y, al margen de estos partidos aparecen grupos como un "movimiento popular de protesta deportiva" y otros de cuya ideología el público lo ignora todo.

Los liberales llegan divididos en dos grupos principales: el "progresismo liberal", cuyo primer candidato para el concejo de Bogotá es el excanciller Alfonso López Michelsen, y el liberalismo "línea colombiana", cuya lista la encabeza otro excanciller, Julio César Turbay Ayala.

El jefe del progresismo liberal, expresidente de la República Carlos Lleras Restrepo, encabeza la lista para el concejo de la ciudad de Cali.

Además, hay una lista denominada "liberalismo independiente", otras llamadas "liberalismo en alianza con el conservatismo", "liberalismo popular hacia el izquierdismo", "liberalismo hacia el socialismo", etc.

Los conservadores están relativamente menos divididos: al lado del partido conservador oficialista, se ha inscrito el "conservatismo popular" cuyo candidato principal para el concejo de Bogotá es Belisario Betancur (antiguo candidato a la presidencia de la República) y un grupo de "renovación conservadora".

La "ANAPO" presenta como principal candidato para el concejo de Bogotá a María Eugenia Rojas de Moreno (hija del General Gustavo Rojas Pinilla). Este último encabeza la lista para la asamblea de Cundinamarca. Existe también una lista "ANAPO línea dura".

El partido comunista colombiano presenta para ambas corporaciones al mismo candidato principal: Gilberto Vieira, secretario general del PCC. Sin embargo, detrás de este partido aparecen algunas disidencias o sub-grupos como el "frente popular" de Alberto Zalamea, y un "partido marxista colombiano".

A mitad de camino entre los liberales "independientes" y los grupos izquierdistas se sitúa el "movimiento popular gaitanista" encabezado por Gloria Gaitán de Valencia, hija del caudillo liberal Jorge Eliecer Gaitán (asesinado en Bogotá el 9 de abril de 1948).

DIRECCION GENERAL DE TELECOMUNICACIONES

COMUNICADO

Se comunica al público en general que el señor PEDRO TEODOVICH ha dejado de ser funcionario de la Dirección General de Telecomunicaciones.

En consecuencia, todo cobro que trate de realizar debe ser rechazado.

La Paz, 11 de Abril de 1972.

HERNAN AZOGUE G.
DIRECTOR GRAL. DE TELECOMUNICACIONES

CORPORACION MINERA DE BOLIVIA

Se necesita otorrinolaringólogo para la Empresa Minera Quechisla. La documentacion pertinente deberá ser presentada en el 3er. piso del Edificio de Comibol Avda. Mariscal Sta. Cruz. Dirección General de Sanidad.

La Paz, 9 de abril de 1972

Departamento de Sanidad

MINISTERIO DE PREVISION SOCIAL Y SALUD PUBLICA

CONVOCATORIA PARA OPTAR BECAS

El Gobierno de la República Argentina en cumplimiento de lo acordado en un punto 10o. del párrafo VIII de la "Declaración Conjunta de San Salvador de Jujuy" firmada por los Excmos. señores Presidentes de Bolivia y la Argentina el 20 de diciembre de 1971, ha concedido tres becas para Médicos para estudios de especialización en Puericultura, Obstetricia y una destinada a alta especialización en Clínica Quirúrgica como ser Neurocirugía y Cardiovasculares. La información proporcionada por la Embajada Argentina en relación a estas becas es la siguiente:

DURACION DEL CURSO: Diez meses

LUGAR DONDE SE DESARROLLARA EL CURSO: Buenos Aires

ASIGNACION MENSUAL: Setecientos pesos Ley 18.188

El Comité de Becas del Ministerio de Previsión Social y Salud Pública en su reunión del día viernes 7 del mes en curso, ha decidido convocar públicamente para que todos los interesados puedan presentar sus solicitudes hasta el día martes 25 del mes en curso a hs. 18, debiendo sobre la base de un reglamento elaborado para el efecto, calificar y elegir a los tres candidatos hasta el día viernes 28 de abril en curso.

Las solicitudes deben ser presentadas a la Secretaría del Despacho del señor Sub-Secretario de Salud.

La Paz, 10 de abril de 1972.

DEPARTAMENTO DE RELACIONES PUBLICAS
Dr. Hugo Suárez Ugarteche
Sub-Secretario de Salud Pública

PRESENCIA

DIRECTOR: HUASCAR CAJIAS K.

SUB-DIRECTOR: RENAN ESTENSSORO A.

GERENTE: ARMANDO MARIACA V.

La reunión de la UNCTAD

Hoy, ha de inaugurarse en Santiago de Chile la tercera conferencia de las Naciones Unidas, para el comercio y el desarrollo (Unctad). Se busca, a través de estas reuniones, llegar a acuerdos que tornen realidad uno de los propósitos que, al menos en el plano teórico, han admitido todas las naciones: conseguir que la cooperación mundial logre salvar del atraso y del subdesarrollo a todos los pueblos.

Las primeras previsiones que se han dado a conocer, inclusive en nuestro país sobre los resultados de la conferencia, no son optimistas. En vista de lo que ha sucedido en las dos conferencias anteriores, no podían serlo. Con unas razones o con otras, los opinantes se adelantan a los hechos y afirman que en Santiago de Chile no se ha de avanzar mucho. Se han de presentar planes de acción, protestas contra algunas medidas, pero, al final, hemos de quedar como antes.

No faltan quienes piensen que el término "tercer mundo" es equívoco y no debe usarse ya que las naciones que bajo tal denominación se juntan, son muy diferentes entre sí. Parece que, para quienes así piensan, no es importante el que todas esas naciones tengan la común característica del subdesarrollo, frente a los dos bloques, el capitalista y el comunista, que han llegado ya a una alta etapa de desarrollo. Quienes se preocupan por hacer desaparecer la designación de "tercer mundo" suelen ser quienes bucan que éste se incline, quizá se someta lisa y llanamente, a los otros dos, como si no existieran intereses contrapuestos que deben evitar tal fusión.

Precisamente el término distintivo a que nos referimos ha de mostrar su adecuación a la realidad en Santiago de Chile, como la demostró desde la primera conferencia, en Nueva Delhi. Allí, casi todas las naciones pobres o semipobres plantearon similares puntos de vista, análogas peticiones y exigencias a las naciones ricas y capaces de dar asistencia técnica y ayuda económica para el desarrollo; pero entonces se vio cómo, aunque invocando razones o pretextos divergentes en parte, tanto los gobiernos capitalistas como comunistas formaban un sólo grupo para oponerse a los intereses de los pueblos subdesarrollados.

Lo hemos visto también con ocasión de la última crisis monetaria. Para superarla, para defender su balanza de pagos deficitaria ya crónicamente, Estados Unidos tomó algunas medidas. Estas fueron aceptadas, un poco a regañadientes, por las naciones ricas, por aquellas que antes se beneficiaban con las dificultades norteamericanas y que tenían que resignarse a perderlas en parte. Pero lo curioso es que tales medidas fueron aplicadas también a las naciones latinoamericanas y otras subdesarrolladas, pese a que ellas tienen déficit permanente respecto a Estados Unidos. Para nuestros países, por tanto, la situación que ya era mala, trata de empeorar. Pero sus reclamaciones no fueron atendidas ni por Estados Unidos ni por las otras naciones occidentales ricas, las que resolvieron todo por y ante sí, sin siquiera consultar a las otras. Eso muestra -cualquier análisis llevará a esa conclusión- que los países llamados del tercer mundo tiene algo muy importante en común.

Los intereses en juego son de tal magnitud que tienen razón los que creen que en Santiago no se ha de avanzar mucho. Para que así suceda no sólo hay que recordar lo poco que frecuentemente significa la justicia en las relaciones internacionales, sino también la miopía con que las naciones ricas proceden respecto a sus propias conveniencias. La paz y la prosperidad del mundo pueden ser mantenidas, según esa visión miope, por el simple hecho de que haya una ayuda bien dosificada y los poderosos conserven el monopolio de ciertas armas. Pero quien quiera ver más allá del inmediato futuro, se dará cuenta de que tales cálculos son erróneos: a la larga, la persistencia de la enorme diferencia entre ricos y pobres ha de concluir minando o destruyendo la paz y la prosperidad de todos. Al parecer, la historia nada enseña a este respecto.

Pero puede haber, al fin y al cabo, un beneficio, siempre creciente: el de que los pueblos subdesarrollados tomen conciencia, cada vez mayor, de la comunidad de sus intereses frente a los otros bloques y de la necesidad de presentar frentes unidos y sólidos como único modo de defenderse. Una comunidad de los subdesarrollados no se ha logrado todavía, por lo cual se originan muchos daños para las naciones pobres. Pero tiene que llegar, a fin de que algún día se pueda discutir con los poderosos en igualdad de condiciones.

Los trabajadores y el terrorismo urbano

Los recientes asesinatos políticos cometidos en Argentina han suscitado censuras en todas partes del mundo. Quizá esta reacción unánime no impresione mucho a quienes los cometieron, y los incite, más bien, a creerse mártires incomprendidos, hombres que son injustamente desacreditados por los intereses de la derecha y los temores recelosos de los tibios de izquierda. Dirán que les basta con la satisfacción de saber que todas las acciones del terrorismo urbano tienen el respaldo de los trabajadores, de los desposeídos, por cuya causa se lucha, quitando la vida a los enemigos y arriesgando la de los combatientes propios.

Pero este supuesto apoyo es una ilusión, una ilusión terrible que lleva a hechos sangrientos.

En efecto, no hay prueba alguna de que los trabajadores y los desposeídos respalden estos asesinatos. Ellos son, por el contrario, los que siempre han manifestado las mayores reacciones de repudio. Ello puede notarse, además en un hecho notorio: siendo trabajadores y desposeídos la mayoría de las poblaciones de nuestros países, no participan sino en mínima proporción -y eso, cuando participan- en los cuadros de los terroristas. Estos se reclutan más bien, entre intelectuales y estudiantes que no conocen sino desde lejos la situación de los más necesitados; entre personas que generalmente proceden de los círculos económica y socialmente mejor situados y que probablemente no hacen sino reaccionar personalmente contra los injustos privilegios -injustos, sin duda- de que gozan en esas familias y en sus círculos sociales.

Por fin, lo que no se ha visto todavía es que esos sectores de trabajadores y desposeídos hayan recibido, como no sea alguna migaja de regalos provenientes de rescates, ningún beneficio serio, sino todo lo contrario, pues hasta las más nobles causas suelen desvirtuarse cuando son sostenidas con medios censurables.

Nadie puede sostener que no haya, en nuestros países especialmente, muchas condiciones injustas y que necesitan ser cambiadas lo más rápidamente posible. Desde luego que las hay y que merecen toda clase de censuras. Pero no es ese el punto de que se trata, sino este otro: si el medio para alcanzar justas reformas es la violencia sistemática y permanente, si son los asesinatos y el sufrimiento de los inocentes.

La respuesta es negativa. Y ella no procede de los estrechos círculos que todavía pretenden mantener inmutable la situación actual, sino especialmente de los trabajadores, reacios a dejarse reclutar para protagonizar el terrorismo y muy poco inclinados a beneficiarse a través de tácticas que ya muy pocos dejan de calificar como criminales y más duramente censurables que los delitos comunes.

La Iglesia y la Justicia en el mundo

Por Monseñor Ramón Torrella,

Vicepresidente de la Pontificia Comisión "Iustitia et Pax"

El presente artículo quiere ser una síntesis y un comentario al documento sinodal "La Justicia en el mundo", subrayando las orientaciones fundamentales y los puntos de mayor importancia.

Antes de nada, es bueno recordar que el hecho mismo de que en el Sínodo se haya tratado el tema de la Justicia en el mundo, demuestra que la Iglesia se siente solidaria con la familia humana. Esta solidaridad se ha hecho, especialmente hoy, más viva con los pobres y con los oprimidos, sean éstos individuos o pueblos.

Sin pretender elaborar un análisis exhaustivo de la situación de la Justicia en el mundo, los padres sinodales han podido darse cuenta de las graves injusticias que sofocan la libertad e impiden a la mayoría de los hombres y de los pueblos participar en la construcción de un mundo más justo y más fraternal.

El obrar en favor de la justicia es considerado nuevamente como una exigencia del mensaje evangélico. Por mantener su fidelidad al Evangelio, la Iglesia se siente comprometida a realizar nuevos esfuerzos de cara a la instauración de la justicia y de la paz entre los hombres y entre las naciones.

Durante la discusión general fue parecer casi unánime de todos los participantes, que el Sínodo no debería elaborar un nuevo documento doctrinal, sino que, partiendo de una situación real, llegase, después de una reflexión a la luz de la fe, a formular las orientaciones que constituyesen un estímulo a la acción. Tal orientación pastoral dio origen a la redacción de un texto con tres partes importantes: I. La Justicia y la sociedad mundial. II. El mensaje evangélico y la misión de la Iglesia. III. La actuación de la justicia.

I

El documento nos ofrece una vista panorámica mundial. En primer lugar, resalta que el nuestro es un tiempo de grandes contradicciones; el hombre es más consciente de su dignidad, de su pertenencia a la familia humana y de las posibilidades de crear una sociedad mundial unificada; pero, al mismo tiempo, crecen los antagonismos y las fuerzas de división, como son la concentración de las riquezas y del poder en pequeños grupos o pueblos, la desocupación siempre en aumento, la situación y el incremento de masas de "marginados", los límites materiales de la biosfera, la carrera veloz de los armamentos.

Las situaciones relativas a la justicia ofrecen diferencias enormes que varían de continente a continente, de norte a sur, de este a oeste, entre las naciones de un mismo continente y hasta entre las regiones de una misma nación.

Son, a menudo, víctimas de la injusticia los emigrantes, obligados a abandonar la patria en busca de trabajo; los trabajadores, especialmente los agricultores; millares y millares de prófugos son perseguidos a causa de su procedencia racial o étnica.

La justicia es ofendida en el caso de aquellos que sufren persecución por la fe o son sometidos a la acción opresiva del ateísmo, o privados de la libertad religiosa.

Viólase también la justicia con las antiguas y nuevas formas de opresión de derechos individuales: casos de tortura, sentencias sin un proceso regular o arbitrariedades durante el juicio, trato inhumano a prisioneros de guerra; el aborto legal y la imposición de medios anticoncepcionales en contra del derecho a la vida. No se respeta el derecho a la educación, al ambiente de vida y a los medios de comunicación socialmente sanos, sobre todo, para niños y jóvenes.

Crece el número de las personas abandonadas; ancianos, huérfanos, enfermos, y marginados de todas clases.

No escapa a nadie que muchas de las situaciones enumeradas se pueden encontrar, ya en los países en vías de desarrollo, ya en los llamados pueblos desarrollados, tanto en los países capitalistas, como en los socialistas. Por otro lado, se debe subrayar que las injusticias son el resultado, en muchos casos, de causas estructurales.

La justicia internacional está en relación estrecha con el derecho de las naciones al desarrollo, a la luz de la Encíclica Populorum progressio.

El desarrollo integral exige el progreso económico y social. La aspiración universal de los pueblos a la propia autodeterminación y a la participación, acentúa en nuestros días la dimensión dinámica de la justicia. La Iglesia debe promover el concepto dinámico de la justicia, fundado en la visión total del hombre y de la humanidad, teniendo en cuenta los cambios históricos y el desarrollo social.

Concretamente, el derecho al desarrollo incluye: a) Que no se impida a los pueblos alcanzar el desarrollo conforme a las características culturales propias. b) Que todas las naciones puedan -mediante una mutua colaboración- ser los artífices del propio desarrollo económico y social. c) Que toda nación, miembro activo y responsable de la comunidad humana, pueda participar en el conseguimiento del bien común sobre una base de igualdad con los otros pueblos.

- II -

La Iglesia, al preocuparse de la justicia entre los hombres y entre las naciones, responde a una exigencia de fidelidad a su propia misión; misión de índole religiosa y no económica, social y política.

Las tentaciones desorbitadas de un mesianismo temporal o de un espiritualismo desencarnado, son siempre actuales.

El documento sinodal presenta una reflexión que tiene que ver con la justicia. No se trata de instrumentalizar el mensaje del Evangelio, sino de aplicar sus exigencias a la realidad social, a las relaciones entre los hombres y entre los pueblos.

La Iglesia ha recibido de Cristo la misión de predicar el mensaje evangélico que contiene valores y exigencias de justicia: la dignidad del hombre, el amor fraterno sobre todo a los pobres, la fraternidad universal, el destino universal de los bienes de la creación.

Si es verdad que los hombres son libres en las propias opciones en el ámbito de las soluciones de orden temporal -económico, político, social-, estas opciones deben, por otra parte, estar conformes con las exigencias de la justicia. Toca a la Iglesia predicar dichas exigencias de justicia a los hombres y a las naciones, precisamente por la coherencia que tienen con el Evangelio.

Esta es la razón de por qué la Iglesia tiene el derecho y el deber de proclamar la justicia y denunciar las situaciones de injusticia cuando lo requieran los derechos fundamentales del hombre y la misma misión recibida de Cristo para salvar a los hombres.

- III -

El documento atribuye gran importancia a la "actuación de la justicia". Los padres sinodales han insistido repetidamente en el hecho de que no se esperase del Sínodo un documento doctrinal sobre cuestiones de fondo, sino indicaciones o conclusiones prácticas. Es una consecuencia de la urgencia de las situaciones reales y de las condiciones en que se mueven las personas que son víctimas de tales situaciones: hacen falta obras, no palabras.

Por eso, señálase, en primer lugar, el testimonio de la Iglesia. Testimonio de los cristianos que se comprometen en pro de la justicia, e, impulsados por el amor cristiano, escogen el camino de la acción no violenta.

Se subraya el testimonio en el seno de la Iglesia misma; aquellos que con su trabajo colaboran con ella, deben recibir un salario justo y una promoción conveniente; y los laicos deben tomar parte en la administración de los bienes. La mujer debe conseguir la propia parte de responsabilidad y de participación también en la vida comunitaria de la Iglesia.

El examen de conciencia toca otros puntos: el derecho a una adecuada libertad de expresión; el derecho a que el imputado conozca quiénes son sus acusadores; la debida participación de todos los miembros de la Iglesia en la preparación de las decisiones; la subordinación del uso de los bienes temporales al anuncio del Evangelio y a las exigencias de la fe; la necesidad de que el estilo de vida de cada uno de los miembros de la Iglesia constituya un testimonio.

La auténtica acción por la justicia exige un cambio de mentalidad. Para conseguir dicho cambio es necesario promover una eficaz "educación para la justicia"; superación del individualismo, conversión del corazón, capacidad de crítica y de reflexión sobre situaciones, respeto a la dignidad de la persona, sentido de fraternidad universal, etc.

Esta educación se lleva a cabo en el seno de la familia y en otras instituciones sociales. Es importante reactivar los principios de la justicia que se hallan en la enseñanza social de la Iglesia.

La liturgia puede prestar gran ayuda en la educación a la justicia: la predicación, la catequesis, la celebración de los sacramentos. Especialmente, la praxis de la confesión debe dejar también clara la dimensión social del pecado y del sacramento.

El Sínodo se ha preocupado, sobre todo, de las injusticias en su dimensión universal. Por lo cual, expresa el deseo de una mayor cooperación entre las Iglesias locales mediante una distribución de los bienes como exigencia y signo de comunión espiritual. Recomienda también la colaboración ecuménica para promover la justicia en el mundo, colaboración que debe extenderse a todos los que creen en Dios y a todos los hombres que buscan la justicia sinceramente y con medios honestos.

En el plano internacional se reconoce la labor realizada, en los países más necesitados, por la Iglesia, por los misioneros, por las Iglesias locales y por las instituciones que trabajan por la paz, por la justicia y por el desarrollo del hombre. Los padres sinodales exhortan a los católicos a que consideren la importancia de la acción internacional en los puntos siguientes: sea aceptada y respetada por todos la declaración de los Derechos del Hombre; las Naciones Unidas y los Organismos internacionales sean apoyados con el fin de frenar y evitar la carrera de armamentos y el tráfico de los mismos; búsquese conseguir que los conflictos entre las naciones puedan ser resueltos, no con la guerra, sino con otras soluciones conformes a la naturaleza humana; sean favorecidas las metas del II Decenio de Desarrollo; la concentración del poder económico sea equilibrada con eficacia; apóyese el trabajo de organismos especializados que se ocupan de los problemas más agudos de la pobreza mundial, de la sanidad, de la educación, de la desocupación, del ambiente humano, etc.

El examen de conciencia hecho en el Sínodo acerca de la actividad de la Iglesia en favor de la justicia, quedará sin eficacia si no se encarnare en la vida de las Iglesias locales a todos los niveles. La urgencia de esta comprobación pone de relieve el deber de las Iglesias locales recalcando la nueva metodología sugerida por Pablo VI en la Octogesima adveniens (n. 4).

Para asegurar cierta continuidad en la acción, asumen una responsabilidad singular las Conferencias Episcopales, la Comisión Pontificia Justitia et Pax, el Consejo de la Secretaría del Sínodo y las autoridades competentes.

La realización práctica, de la justicia requiere, sin embargo, la colaboración de todos los miembros del pueblo de Dios. Ninguno puede permanecer indiferente ante la humanidad que sufre y que se encuentra en la cuneta. A todos se dirige de nuevo la invitación del Señor: "vete y haz tú lo mismo".

El funcionamiento de la empresa privada en un país trabado

II

POR JOSE ARTEAGA CASTRO

Si algún boliviano ha tenido la osadía de instalar una empresa privada en el país, o por lo menos lo ha intentado, sabe lo que esto significa. Sabe tanto que al sólo recordarlo la piel se le hace carne de gallina. Y si alguien le preguntara si quisiera repetir la experiencia, la respuesta sería clara y terminante: NO. Un no con mayúsculas y acento agudo.

Brevemente voy a enumerar las trabas que tiene que vencer un aspirante a empresario en Bolivia y voy a enumerarlas brevemente, porque todos los lectores medianamente informados conocen mejor que yo las trabas que debe vencer un boliviano antes de ver el primer fruto de su inversión en materia de sudor y de sangre. Y solamente cabe enumerar grandes categorías de trabas, porque pretender enumerarlas en detalle es iniciar una empresa privada imposible.

Primero y sobre todo están las trabas mentales de una burocracia hostil a la empresa privada. Cuando algún boliviano desea establecer una industria, un banco, un comercio o cualquier otro negocio, el burócrata piensa que el empresario tiene por objetivo básico saquear las riquezas de las montañas y de los llanos para entregárselas a alguna potencia extranjera.

Dos décadas de exagerada prédica nacionalista y socialista han creado un reflejo pavloviano en nuestro burócrata que hace considerar al empresario boliviano nada menos que como un ciudadano de tercera categoría al servicio del imperialismo y que, en consecuencia merece el mismo tratamiento de un cuasi - traidor a la patria.

Es así que quien conoce lo que significa pagar impuestos en la Renta, en la Municipalidad, o sacar un certificado alodial de inmuebles - sólo para mencionar casos de actualidad, podrá comprender al instante el significado de mis palabras.

También se refleja este tipo de mentalidad en la aplicación de las leyes para constituir sociedades anónimas, en la ejecución de documentos mercantiles, en la ley de inversiones. Algunos amigos creen que estoy bromeando cuando les cuento que para que un documento tenga validez legal, primero debe ser transcrito a pulso en una oscura notaría; o que para obtener la personería jurídica de una sociedad anónima con capital de mil dólares, debe firmar el Presidente de la República en persona.

Tampoco vale la pena descuidar el consabido argumento de la inestabilidad política. Con un promedio de un presidente cada diez meses en siglo y medio de historia y en la actualidad con unos valientes extremistas que desean dinamitar por la espalda a todo individuo que se mueve, ¿cómo puede el sector privado aparecer de la noche a la mañana como el salvador de la patria? Y por analogía, ¿cómo puede el gobierno, aún con todo el poder que tiene en este país, llevarnos a la gloria en menos de lo que canta el gallo?

¿Cómo puede la empresa privada, o cualquier otra empresa, arrancar sus inversiones con intereses bancarios que fluctúan alrededor del 22 por ciento anual - un mínimo del 12 por ciento y máximos superiores al 30 por ciento - dentro de un sistema monetario relativamente estable? Ya no cabe la menor duda de que el sistema bancario se ha convertido en el parásito del resto de la economía y que a los intereses de usura se debe la proliferación de bancos que se pelean entre sí por ofrecer el peor servicio posible a un público permanentemente desesperado de dinero.

Pero ahora me voy a extender un tanto sobre el argumento de que los empresarios no desean invertir su propio dinero, que sólo piden dinero del estado para ejecutar cualquier empresa. Me voy a referir a este asunto en detalle porque es el argumento que tiene más apariencia de verdad.

Cuando se afirma que el empresario no desea invertir su propio dinero, lo que realmente se quiere decir es que los empresarios tienen su dinero en efectivo debajo del colchón, en un banco Suizo, en acciones de la General Motors o en alguna otra inversión de instantánea liquidez. Y tiene que referirse el argumento a activos líquidos porque el conjunto de los empresarios no puede vender sus fábricas, comercios, casas, fincas y otros activos fijos para ejecutar sus nuevas inversiones. Para empezar, no habría quien se los compre y luego, más importante, no se puede tapar un hueco destapando otro. Como dentro del país no hay otro sector que puede comprar estos activos fijos, habría que venderlos en el extranjero, pe-

(Pasa a la página 13)

Cartas de los lectores

Ministerio de Juventudes

Señor Director:

En la edición del 26 de marzo del presente año de su prestigioso periódico se inserta la declaración de un ex-líder juvenil que afirma que "Se debe crear el Ministerio de Juventudes". Deseo coadyuvar esas opiniones y añadir que la idea no es nueva. En 1958, recuerdo que el Dr. Mario Gutiérrez G., me pidió elaborar un proyecto para crear ese Ministerio. Ese proyecto se le entregó casi inmediatamente. Posteriormente, en marzo de 1971, en la casa del coronel Hugo Bánzer Suárez, exiliado en Buenos Aires, cambiamos algunas ideas sobre lo que podría ser un futuro nuevo gobierno. En esa ocasión se hizo mención también a la labor que debía tener la juventud en los destinos de la Nación.

En mi reciente visita a Bolivia, en enero de 1972 -como asesor de la Comisión Nacional de Reforma Universitaria- a petición del Presidente de la República, coronel Banzer Suárez, trasmitida por intermedio de su Secretario Privado, elaboré los "Primeros Lineamientos para la Organización del Instituto Nacional de la Juventud y de los Deportes (INAJ)". No quiero decir que me oponga a que el mecanismo destinado para fomentar labores constructivas de la juventud deba ser un Ministerio, pero creo que un Instituto se adecuaría mejor a nuestro país. Para ratificar lo que afirmo le incluyó una fotocopia de una carta que con fecha 24 de marzo de 1972 me ha enviado el Dr. Mario Serrate Paz, Secretario Privado de S.E. y donde se refiere al proyectado INAJ.

Con este motivo saludo a usted atentamente.

Edgar Millares-Reyes.

América Latina:

La pena de muerte

POR MARIO V. GUZMAN GALARZA

En el V Congreso Internacional de Derecho Procesal, que se realiza en la ciudad de México, varios delegados calificaron la pena de muerte como una sanción que atenta contra la dignidad humana y que produce un efecto represivo en lugar de preventivo, además de que propicia el delito en vez de evitarlo.

En una crónica de Víctor M. Cázares, reportero de "EL DIA", se informa que según la opinión del director del Instituto de Investigaciones Jurídicas de la Universidad Nacional Autónoma de México (UNAM), Héctor Fix Zamudio, en los seis Estados de la República Mexicana donde todavía sigue vigente la pena capital, se han elevado notoriamente los índices de criminalidad. Una excepción es el Estado de Sonora, señalaron Fix Zamudio y Alcalá Zamora, porque con una buena administración y sin necesidad de aplicar la pena de muerte, se ha logrado que la justicia sea valedera.

Resulta interesante observar que la mayoría de los delegados de América Latina, coincidieron en el criterio de que es necesario abolir la pena de muerte, en cualquier parte del mundo. El doctor Alcalá Zamora citó el tratado del conocido y eminente criminalista, Alfonso Quiroz Cuarón y manifestó que la abolición de la pena de muerte es necesaria donde todavía existe. El presidente de la delegación venezolana, José Rodríguez Urraca, afirmó que el Derecho Penal represivo no ha servido en ninguno de los casos, porque actúa directamente sobre las consecuencias de una situación anormal en la sociedad y no ataca de raíz el mal social.

La lucha de los abolicionistas se inició a comienzos del siglo XVIII. Y entre los principales argumentos figura aquel que define la pena de muerte como inútil, porque no intimida tanto como se pretende. Esto está demostrado en el hecho de que en los países que la han suprimido no aumentan los delitos y en los países que aún la mantienen, no disminuyen. Y lo que es peor, aumenta la criminalidad.

Es importante tener en cuenta, además, que la pena de muerte es irreparable. Esto es, si los jueces incurren en un error, no hay recurso posible para enmendar la falta. Todas las demás penas, han señalado los abolicionistas, aun las más duras y severas, permiten una reparación en caso de error judicial, pero la pena capital no permite reparación alguna. Larga es la historia de fatales errores judiciales. Todo esto y además la necesidad de acudir a las causas antes que a los resultados, ha pesado en la conciencia de los legisladores y el abolicionismo logró avances notables.

La opinión del profesor Pedro Hernández Silva, vicepresidente del Colegio de Procesalistas de la Facultad de Derecho de la UNAM, cuando dijo: "Bueno, yo siempre he estado en contra de la pena de muerte, porque si la misión del Estado es conservar la vida, resulta paradójico que la quitara en una ejecución donde se estila que el sujeto está inerme y sobre él cae todo el peso de la maquinaria del Estado"; me hizo recordar aquella vieja consigna de los abolicionistas, que decía: "Perezca la sociedad si es posible y permanezca el hombre".

Las noticias más remotas que se tienen en Bolivia sobre la pena de muerte, corresponden a la época del Incario. Enrique Oblitas Poblete, en una pequeña monografía publicada en 1970, dice que "la pena de muerte se imponía en los siguientes delitos: asesinato, adulterio, violación, incesto, coito con las vírgenes del sol, sodomía, hurto de bienes imperiales, la deserción, la indisciplina militar, ciertos delitos fiscales, la defraudación por parte de los recaudadores fiscales, la pereza habitual, el aborto, la traición, la mentira, etc." La crueldad era el signo de esta pena capital. Durante la época de la Colonia, persistió la pena de muerte y se hizo más cruel con los nativos del Nuevo Mundo, especialmente, bajo la mano dura de los virreyes y encomenderos, aunque los tribunales del santo oficio de la inquisición eran mucho más despiadados e inhumanos. Olvidaron esos inquisidores de la fe, que ningún hombre tiene derecho a disponer de la vida de otro, y "que el que así lo hace se otorga unos poderes que sólo a Dios le son afines".

"A partir de 1839, escribe Alipio Valencia Valle, durante la Presidencia del general José Miguel de Velasco, la pena de muerte se redujo en Bolivia a los casos de parricidio, asesinato, traición a la patria durante guerra extranjera y los casos legislados por el Código Penal Militar. Posteriormente, sólo a los tres primeros casos". La Constitución de 1961, promulgada durante el gobierno del Movimiento Nacionalista Revolucionario, abolió la pena de muerte. Para los casos de parricidio, asesinato, traición a la patria durante guerra extranjera o espionaje, que comprometa gravemente la seguridad del Estado en tiempo de paz, se estableció la pena de treinta años de presidio sin derecho a indulto. Se mantuvo la prohibición de las penas de infamia y muerte civil (Art. 27.).

Durante el gobierno del general René Barrientos se puso en vigencia la Constitución de 1945, cuyo art. 25 establece la pena capital para los casos de parricidio, asesinato y traición a la patria. El actual gobierno que preside el coronel Hugo Banzer decretó la pena de muerte para delitos políticos, tales como la subversión contra el régimen constituido. Sin embargo, la opinión generalizada en América Latina y Bolivia no puede ser una excepción, es contraria a la

(Pasa a la página 14)

La Noticia de Perfil

Derechos del Niño

Ayer fue recordado el Día Internacional de los Derechos del Niño. Con ese motivo se celebraron algunos actos y fueron publicados mensajes de personalidades, como la Sra. Yolanda Prada de Banzer, y de instituciones, como la Sociedad de Pediatras.

Creo que siempre será oportuno recalcar ante la conciencia del país que el niño boliviano tiene sus derechos aunque poca gente quiera reconocerlos porque se trata de guaguas. He aquí algunos derechos de nuestros niños y por cuya vigencia habrá siempre que luchar.

El niño boliviano tiene derecho a gritar mamá y papá y a que ningún infeliz le diga: "Calláte, huérfano".

El niño boliviano tiene derecho a nacer decentemente, auxiliado por la higiene y la ciencia modernas y no por los yatiris, curanderos y callaguayas.

El niño boliviano tiene derecho a hacer pipí sin que por eso le digan que siente desprecio hacia sus semejantes.

El niño boliviano tiene derecho a hacer cochinaditas para que se vaya acostumbrando por si acaso un día llegara a ser político.

El niño boliviano tiene derecho a que no lo envuelvan como si fuera una "chullpa" lo cual le crea un complejo de trabado que le dura toda la vida, de acuerdo a la teoría muy inteligente del Lic. Jorge Arteaga Castro.

El niño boliviano tiene derecho a una ración adecuada de lechecita para que se vaya acostumbrando a soportar las cosas feas que hay en la vida y que, sin embargo, hay que beberlas.

El niño boliviano tiene derecho a que se le hable como a la gente y no se le digan macanas tales como "colachonchito", "quien es el ley de la casa", "amolchito", "pechocho" y "que pininito más blanquito".

El niño boliviano tiene derecho a una imilla. Aclaremos: a una imilla que, en vez de cuidarlo, se dedique a escuchar por la radio las aventuras de Kalimán, o a algo peor: estar enamorando con su carabinero ante la mirada absorta del bebé.

El niño boliviano (mucho más si se llama niño Guichi) tiene derecho desde guagüita a tener su viernes de soltero, o su jueves de caballero, o su sábado de gentleman, o su domingo de llockalla, o su lunes de ejecutivo, o su martes de San Antonio, o su miércoles literario - musical.

El niño boliviano tiene derecho a aceptar o rechazar a las personas que quieran besarlo como si sus mejillas fueran las de una guagua pública.

El niño boliviano tiene derecho a ir a la escuela, siempre que él esté de acuerdo con dejar de ser analfabeto, pero nunca obligado.

El niño boliviano tiene derecho a elegir sus profesores previo examen de aptitudes y comprobación de su filiación política, además de un certificado que testimonie que el profesor sabe leer y escribir correctamente y no es profe por muñeca política.

El niño boliviano tiene derecho a un buen pediatra que vigile su salud desde que nace hasta que muere, no siendo la muerte un requisito indispensable.

PAULOVICH

Según mensaje póstumo

Sallustro afrontó la muerte con serenidad

BUENOS AIRES, 12 (AP).- "Sepa que estoy sereno yo también, porque finalmente conoceré la verdad de Giorgio y de Dios" escribió el industrial italiano Oberdan Sallustro, en carta que apareció en uno de sus bolsillos, al ser hallado asesinado el lunes por la organización terrorista que lo secuestró el 21 de marzo.

Giorgio es el nombre de un pequeño hijo de Sallustro, que murió el año pasado, ahogado en una pileta de natación.

La carta, difundida hoy por las autoridades de Fiat - Concord de la que Sallustro era director gerente, está dirigida al Presidente de la empresa, Aurelio Peccei.

"Estimado amigo doctor Aurelio Peccei. Me han informado que usted está en Buenos Aires. Más que al jefe, está aquí el amigo. Resuelva todo con serenidad y equilibrio, como siempre. Sócrates, antes de tomar la cicuta, deploraba la actitud llorona de sus discípulos y de Xantippe; los juzgaba envidiosos porque él conocería antes que los demás la verdad.

"Para descargo de su conciencia, sepa que estoy muy sereno yo también, porque finalmente conoceré la verdad de Giorgio y de Dios. Cordialmente" sigue la firma de Sallustro y luego una "postdata": "Saluti a tutti, particolari per fuentes.

El Presidente Alejandro Lanusse, al tener conocimiento hoy de la carta de Sallustro, dirigió un mensaje a su viuda Ida Burgstaller, "Acabo de tomar conocimiento de las líneas póstumas de su esposo que le dirigiera al doctor Aurelio Peccei Los soldados estamos acostumbrados a la idea de la muerte. Personal y profesionalmente la asumimos al elegir nuestra carrera.

Sin embargo, no podemos menos que conmovernos profundamente ante la majestuosa serenidad de un ser humano dispuesto a morir digna y valientemente.

"Semejante actitud de grandeza moral es un ejemplo para todos los hombres.

"En las presentes circunstancias, adquiere el valor de un mensaje que constituye el mejor legado que su esposa, sus hijos y nietos pueden recibir: una línea de conducta y una actitud hacia la vida que no se empañó siquiera ante la idea de la muerte y perdurará más allá de ella.

El General Lanusse concluyó "su esposo, señora, descansa ya con su Giorgio y conoce el abrazo eterno de Dios".

OBSERVAN AL ENEMIGO MUERTO.- Quang Tri, Vietnam del Sur, 12 (AP).- Soldados survietnamitas observan los cuerpos de los soldados norvietnamitas muertos, el lunes en una de las batallas cerca de Quang Tri, en la frontera del norte. Los survietnamitas anunciaron la muerte de 442 enemigos. (Radiofoto especial para PRESENCIA).

Estados Unidos rechaza pedidos para reanudación de la conferencia de paz

WASHINGTON, 12 (AFP).- Estados Unidos rechazó categóricamente hoy los llamados norvietnamita y francés a que se reanuden las negociaciones de París y acusó de "parcial" al gobierno de Francia.

El Departamento de Estado convocó al encargado de negocios francés en Washington para significarle su descontento por la declaración oficial hecha esta tarde en París, después de la reunión del consejo de ministros.

Robert McCloskey, vocero de la cancillería estadounidense, expresó que la declaración francesa era "parcial", ya que reiteraba las demandas semejantes anteriormente presentadas por Hanoi y el gobierno revolucionario provisional del sur (GRP) para que la conferencia se reanude mañana jueves.

Esa reunión "no se realizará" dijo McCloskey "Estados Unidos está dispuesto a reanudar conversaciones serias, pero no lo hará bajo presión militar. La otra parte sabe cómo ponerse en contacto con nosotros en caso de que su propósito sea verdaderamente serio"

En cuanto a Francia el vocero declaró que la controversia solo se refería a la cuestión vietnamita y no afectaría para nada al conjunto de las relaciones franco - norteamericanas ni significa en absoluto que su gobierno ya no considera a París como sede conveniente de las negociaciones.

Por último, deploró que el gobierno francés haya solemnizado su toma de posición al hacerla pública inmediatamente después de un consejo de Ministros y sin haber advertido previamente al gobierno de Estados Unidos.

Según los observadores, más allá de estos dos motivos del descontento, podría haber un tercero, que Francia haya emitido su declaración en una fase de intensa presión militar comunista.

Por otra parte, se supo que el Embajador William Porter jefe de la delegación norteamericana en la conferencia de París regresará a la capital francesa en la noche del miércoles al jueves.

Condenan el silencio de Perón sobre los últimos sucesos en la Argentina

MADRID, 12 - (AFP)- El Embajador argentino en Madrid, Brigadier Jorge Rojas Sylveira condenó hoy implícitamente el silencio que sigue observando el ex presidente Juan Domingo Perón, sobre los trágicos acontecimientos ocurridos el lunes en Argentina, con el doble asesinato del industrial Oberdan Sallustro y del General Juan Carlos Sanchez.

"Ningún ciudadano argentino, dijo el Embajador en una reunión con periodistas extranjeros, puede dejar, en conciencia de definirse ante tales acontecimientos, que sea a favor o que sea en contra. El que no se define no tiene posición tomada y en este caso hay que tener una posición tomada".

Mientras varios dirigentes peronistas que se encuentran en Madrid para celebrar consultas con el ex mandatario expresaron -individualmente o colectivamente- su indignación o su repulsa, Perón descartó todo pronunciamiento y su secretario, José Lopez Rega, evitando todo contacto directo con la prensa, hizo saber indirectamente el martes que Perón no haría ninguna declaración.

"Perón puede hacer declaraciones cuando quiera dijo Rojas Sylveira que puntualizó que la embajada argentina no le había hecho ningún requerimiento para que se pronunciara en este caso.

Dijo que el mismo se había apersonado el lunes en la residencia de Perón para relatarle los hechos en presencia de varios testigos, y añadió: "en momentos difíciles, sólo es una cuestión de conciencia de cada uno de decidir cómo debe definirse".

Comentando sobre la libertad que tiene Perón de expresarse cuando lo estima oportuno, el Embajador dijo que el gobierno argentino había hecho todo lo posible para que tenga esa libertad.

Expresó la gratitud de su gobierno por la "gentileza del gobierno español" que ha comprendido que este diálogo entre argentinos era necesario y que ha aflojado las limitaciones a la libertad de expresión que se le habían impuesto antes como exiliado".

El Embajador agregó que no se podía admitir en el debate el argumento de los que afirman que la violencia ha sido desencadenada por la violencia de arriba y que tampoco se podían admitir las exigencias de los que piden la supresión de todas las leyes represivas. "Quien puede garantizar, exclamó, que después de remover esa legislación, haya paz en el país?".

Contestando varias preguntas acerca de la situación jurídica del ex -Presidente, Rojas Sylveira aclaró lo siguiente:

- Pasaporte: en el consulado argentino en Madrid, se encuentra un pasaporte de ciudadano argentino a nombre de Juan Domingo Perón que hasta la fecha no ha sido recogido.

(De lo que se deduce que el ex-Presidente que utiliza cuando viaja un pasaporte de ciudadano de honor del Paraguay, no ha perdido nunca la ciudadanía Argentina).

- Derechos políticos: reveló el Embajador que la semana pasada Perón había solicitado ser restablecido en sus derechos a votar y a ser elegido (a cualquier cargo electivo). La petición entregada en el consulado ha sido inmediatamente dirigida a Buenos Aires donde la están tramitando el Ministerio de Justicia y la Junta Electoral.

Hasta que se concluya esa gestión, Perón no puede ni votar ni ser elegido.

- Causas pendientes: después de ser extinguidas varias causas ante tribunales de justicia, queda únicamente la decisión del tribunal de honor de las fuerzas armadas de retirarle a Perón su grado de general y su uniforme, decisión que puede ser anulada por el propio tribunal en principio a petición del sancionado, a no ser que el tribunal (integrado por generales de mayor antigüedad) acuerden prescindir de la petición del interesado.

"Me consta -dijo el Embajador- que Perón no ha exigido la restitución de su grado de general".

- Bienes: Se está haciendo una estimación tanto de los bienes de Perón como a las cantidades (derechos a pensión y jubilación) que le son debidas para devolvérselas "en el momento oportuno".

"Documentos secretos"

Lin Piao fue liquidado tras fracasar en golpe de estado

TAIPEI, 12 (AFP).- Lin Piao el ex delfín del Presidente Mao Tse Tung, fue políticamente liquidado tras organizar un golpe de estado que fracasó revelaron hoy fuentes taiwanesas basadas en "documentos secretos".

Piao, dijeron las fuentes, cayó en una "posición más miserable" aún que la del Presidente en desgracia, Liu Chao - Chi aunque se abstuvieron de dar precisiones.

Las fuentes afirmaron que los taiwaneses poseen un documento del partido comunista chino del 13 de enero que revela como la camarilla de Lin Piao planificó el golpe de estado, y preparo un documento que dice, según el documento comunista que solo "una revolución por la fuerza", puede detener la marcha china hacia la paz.

Agrega que si se concreta la iniciativa pacífica "caerán muchas cabezas y la revolución china retrocederá muchos años".

El proyecto llama a Mao Tse Tung "B-52" y dice: "no confía en nosotros: tenemos que tomar la iniciativa, política y militarmente".

AVISO DE REMATE

El Dr. Hernando Riera Guzmán Juez Tercero de Instrucción en lo Civil de la Capital, etc.

HACE SABER: Que dentro del juicio ejecutivo seguido por Juan Domingo Paz contra Francisco Adviri, sobre cobro de pesos se ha señalado por auto de fs 67 vta, el día 24 del mes en curso a horas 16, para el verificativo del remate de dos parcelas en la Prov. de Loayza del Depto. de La Paz, sobre la base de su tasación pericial de $b. 5,000.-. Los interesados en dicho remate pueden concurrir el día y hora señalados a la Tribuna de Remates del Palacio de Justicia, previo empoce del 5% de la base fijada, en Actuaría conforme a Ley.

Es librado en la ciudad de La Paz a los doce días del mes de abril de mil novecientos setenta y dos años.

P.O. del Sr. J. 3o. de I. en lo C.

Fdo. José Antonio Orteche y Armaza, Actuario del Juzgado 3ro. de Instrucción en lo Civil.

COMPLETAMENTE *NUEVA!!!* enciéndala y olvídese
ESTA GRABADORA CASSETTE **NATIONAL**
se apaga sola, automáticamente

MODELO JUVENIL DEL AÑO 2001
PRESENTADO HOY DIA ...

RQ-224S

PRODUCTOS
DE PRIMERA
CALIDAD

... EN SU
DISTRIBUIDORA NATIONAL
DE TODO EL PAIS

Neuro-Vimin

"INTI"

NEUROTONICO
Y
RECONSTITUYENTE
BIOLOGICO

VENDO DEPARTAMENTO

Moderno en Avenida Arce, tres dormitorios, living-comedor y dependencias completas. Teléfono 23407.

SE NECESITA

Distribuidor de pastas dentífricas, para trabajo de asesoramiento a un negocio en formación.

Favor enviar solicitudes, a la siguiente dirección:

Sr. Tony C. Ying
Casilla Ex-1633
La Paz, Bolivia.

Importante: Mencionar dirección telefónica o de domicilio para concertar entrevista.

ULTIMOS DIAS de inscripción. Cursos para BACHILLERES Y UNIVERSITARIOS. Comienzan esta semana.

MATEMATICAS

Y FISICA

CATEDRATICO PROFESIONAL. Programas completos. PROBLEMAS POLICOPIADOS. Costo mínimo. Lugar: SOPOCACHI Luis Uría 2805, esq. Vincenti, una cuadra de PLAZA ESPAÑA

todos a su alcance..!

9 Tomos

BIBLIOTECA IV CENTENARIO

Editorial y Distribuidora:

LOS AMIGOS DEL LIBRO

Mercado 1315 - Cochabamba Perú esq. España

CONSEJO NACIONAL DE VIVIENDA

CONVOCATORIA AL PRIMER CONCURSO NACIONAL DE PROYECTOS Y CONSTRUCCION DE PROTOTIPOS EN VIVIENDA DE INTERES SOCIAL ALTIPLANO - VALLE Y TROPICO.

Préstamo 151 SF/BO BID - CONAVI

El Consejo Nacional de Vivienda y el Banco Interamericano de Desarrollo, en cooperación con el Ministerio de Urbanismo y Vivienda y su Dirección de Tecnología, INVITA a los señores profesionales, Arquitectos, Ingenieros, Constructores, Equipos Multidisciplinarios o Investigadores en este campo, al Primer Concurso Nacional de Proyectos y Construcción de Prototipos en vivienda de interés social, tipo Altiplano, Valle y Tropico.

Los interesados podrán recoger las bases del Concurso en las oficinas de Gerencia Técnica de CONAVI en La Paz, o en las Agencias para ciudades del interior, previo pago de $b. 50.00.

El plazo para la presentación de proyectos, vence el día 15 de junio de 1972, a hrs. 18.00.

DEPARTAMENTO DE RELACIONES PUBLICAS

La Paz, 11 de abril de 1972.

MULTIPLIQUE SUS AHORROS Y BENEFICIESE CON...

EL GRAN RESPALDO

Abra su caja de ahorro
en el BANCO NACIONAL DE BOLIVIA
y estará respaldando sus ahorros

RESPALDO DE...

una póliza de seguro contra accidentes sin costo alguno.

RESPALDO DE...

premios en efectivo.
Sorteos mensuales de $b.500 1.000 - 2.000

RESPALDO DE...

100
AÑOS

BANCO NACIONAL DE BOLIVIA

Cien años al servicio de la Patria

Joven brasileña es figura clave en búsqueda de asesinos de Sallustro

BUENOS AIRES, 12 (AP).- Una brasileña de 26 años, detenida el lunes, se había convertido hoy en figura clave de la pesquisa policial para dar con los guerrilleros urbanos que dieron muerte al industrial italiano Oberdan Sallustro, ayer después de tirotearse con la policía.

La mujer identificada como Soicmar Schmidt, fue arrestada cuando pretendía fugar de una casa del barrio de Villa Lugano junto con tres hombres tras haber intercambiado casi 500 disparos con las patrullas policial. Las autoridades hallaron en el suelo de una de las habitaciones a Sallustro, sin vida y con tres impactos de balas.

Soicmar Schmidt es esposa de Mario Raúl Klachko, de 26 años, perteneciente al Ejército Revolucionario del Pueblo (ERP) organización trotskista que el 21 de marzo había secuestrado a Sallustre para exigir un cuantioso rescate. La policía solicitó su captura por estar implicado en el secuestro y asesinato del extinto director -gerente de Fiat- Concord, inhumado ayer en un cementerio local.

Versiones no confirmadas afirman que la mujer se atribuye ser autora de los disparos que ultimaron a Sallustro, poco antes de huir el grupo de tres personas.

Las mismas versiones, de fuente policial, indican que la Schmidt habría identificado a los restantes miembros del ERP que se encontraban con ella en la casa, como Eduardo Coppo y Benito Urteaga, aparte de su esposo. Se trata de dos desconocidos militantes del ERP, que el año pasado protagonizaron con otros reclusos una sangrienta fuga de una cárcel de la ciudad de Tucumán, en la que cinco guardianes fueron muertos.

La policía parece presumir que la detención de más de 12 miembros del ERP desde el 21 de marzo, incluyendo a la mayoría del comando que perpetró el secuestro habría perturbado seriamente el sistema de comunicaciones de la organización izquierdista.

En forma incesante proseguían los allanamientos a cargo de las policías Federal y Provincial de Buenos Aires, en esta capital y en el populoso cinturón suburbano.

En Rosario, a 300 kilómetros al Norte, efectivos policiales y militares cumplían procedimientos similares, en busca de los asesinos del General Juan Carlos Sánchez, comandante del Segundo Cuerpo de Ejército, a quien un comando guerrillero tendió una emboscada y ultimó el lunes.

La policía no proporcionó nómina de detenidos, pero pudo saberse que unas 50 personas han sido demoradas en averiguación de antecedentes. Se dijo que un número no determinado de miembros de grupos terroristas, también fueron aprehendidos, aunque se ignora si están directamente vinculados al asesinato del alto jefe militar.

Sánchez fue acribillado por ráfagas de ametralladoras disparadas por un comando del ERP, que actuaba en combinación con elementos de otro grupo izquierdista, las Fuerzas Armadas Revolucionarias (FAR) vinculadas al peronismo.

Tupamaros fugaron de cárcel uruguaya

MONTEVIDEO, 12 (AP).- Quince guerrilleros Tupamaros entre ellos siete líderes claves de la organización izquierdista, huyeron hoy de la cárcel de Punta Carretas, en la segunda fuga registrada en siete meses de dicho penal con la aparente complicidad de seis detenidos comunes, que también escaparon.

El episodio, que presagia complicaciones políticas para el flamante Gobierno del Presidente Juan M. Bordaberry, ocurrió esta madrugada.

Sólo horas después de ocurrir la fuga hubo confirmación oficial. La Jefatura de Policía informó en un escueto comunicado que habían hufido de la cárcel 15 "sediciosos" y seis delincuentes comunes.

Voceros policiales indicaron que entre los prófugos figuran siete dirigentes que se habían evadido junto con otros 100 Tupamaros en septiembre pasado y que la policía habría conseguido recapturar en los últimos meses.

En Irán

Tres niños rescatados después de pasar 36 horas bajo ruinas causadas por sismo

SHIRAZ, IRAN MERIDIONAL, 12 (AP).- Tres niños atrapados durante 36 horas bajo las ruinas del devastador terremoto del lunes fueron rescatados hoy en la ciudad de Qeer, totalmente destruida por el sismo.

El mayor, de once años, estaba ligeramente herido. El menor, de seis lloraba de cansancio y hambre. Su hermano, de ocho, aún sujetaba los libros escolares.

Tras un recorrido matutino hoy el Primer Ministro Amir Abass Hoveida estimó que el número total de víctimas oscilaba entre 3,500 y 3,800.

En los 25 años como reportero, el autor de esta nota ha visto ocho grandes terremotos en Irán, incluso el desastre de 1962 de Ghazvin y el de 1968 en Khorassan que causaron 15.000 y 11.000 muertos, respectivamente.

Pero la destrucción de Qeer no tiene precedente.

Ni una pared quedó en pie. Ni una persona ha dejado de sufrir heridas.

Los temblores aún sacuden la población, que fue un día serio del gobierno de la zona.

"Toda la región ha estado temblando durante todo el año", dijo el granjero de 41 años Safar Keshtkar, que perdió esposa, tres hijos y una hija el lunes. "Nos habíamos acostumbrado a sufrirlos diariamente".

Su frecuencia incrementó notablemente a partir del año nuevo persa del 21 de marzo.

"Estaba rezando mis plegarias matutinas", dijo, entristecido, - "cuando un pequeño temblor me sacudió. Ne le di importancia; estaba acostumbrado. Pero apenas había terminado los diez minutos de oración cuando todo el techo se hundió con un ruido como la explosión de una bomba".

"Destruyó a mi familia, mi casa, mi futuro. Desearía haber muerto yo también".

Los sobrevivientes informaron que los temblores del año pasado les obligaron a salir de sus aldeas y refugiarse en tiendas de campaña. Pero a medida que se acostumbraban a los temblores, volvían a sus viviendas.

Hoy, el valle de un verde exuberante que rodea Qeer es un recuerdo del pasado, cuarenta y cinco aldeas.

Mientras los trabajadores de los servicios de socorro continúan su búsqueda de sobrevivientes y los equipos médicos atienden a los 2.600 heridos, el Primer Ministro, Hoveida ha establecido su despacho temporal en Shiraz para supervisar las operaciones.

El Gobierno ha rechazado las ofertas de ayuda internacional en el proceso de rehabilitación, por considerar que sus propios recursos son suficientes.

Reporteros y trabajadores en la zona afectada están de acuerdo unánimemente en elogiar la actuación rápida y eficiente del Gobierno en las operaciones de socorro.

Laboristas se oponen a que Inglaterra participe en MCE

LONDRES, 12 (AP).- El dividido partido laborista británico se acercó hoy más a una posición abiertamente contraria al ingreso de Inglaterra al Mercado Común Europeo cuando los legisladores de ese partido votaron para ejercer presión a favor de un referendum nacional sobre el asunto.

Una tormentosa sesión de los parlamentarios laboristas concluyó con un voto de 129 contra 96 a favor del súbito cambio de la dirigencia que considera necesario un referendum.

Seis laboristas de derecha, inclusive el subjefe de los parlamentos Roy Jenkins, renunciaron a sus puestos en la estructura del partido debido a la votación de hoy. Los seis favorecen el ingreso al Mercado Común.

Se insinúa eventual interrupción en retirada militar de EE.UU. de Vietnam

WASHINGTON, 12 (AFP).- El Presidente Richard Nixon insinuó esta mañana una eventual interrupción en el programa de repatriación de fuerzas norteamericanas en Vietnam.

En principio, los efectivos estadounidenses en este país deberán reducirse de 90.000 a 69.000 hombres de aquí al primero de mayo. Antes de esa fecha, el Presidente deberá, por otra parte, anunciar su decisión en lo que se refiere a las siguientes retiradas parciales.

Esa decisión dependerá de lo que ocurra en Indochina en este mes de abril, indicó el vocero de la Casa Blanca, Ron Ziegler, poco después de que Nixon se hubiera entrevistado acerca del problema con los dirigentes republicanos en el Congreso, el Senador Hugh Scott y el representante Gerald Ford.

Cuando los periodistas preguntaron concretamente al vocero si habría nuevas repatriaciones a partir de mayo, Ziegler se limitó a declarar que "No se ha tomado ninguna decisión aún".

Por su parte, Scott y Ford expresaron que el ejército sudvietnamita "se está comportando muy bien" en su lucha contra la "invasión comunista".

Agitación estudiantil recrudece en Colombia

BOGOTA, 12 (AP).- La agitación estudiantil recrudeció al mediodía de hoy con violentas manifestaciones en esta capital y Barranquilla. Pedreas y asonadas sobre establecimientos comerciales y el diario conservador "El Siglo" fueron reprimidas con gases lacrimógenos y bastonazos por la policía en Bogotá, mientras se informaba de violentos incidentes en Barranquilla, importante puerto sobre el Caribe.

Los manifestantes, en su mayoría estudiantes universitarios que dicen apoyar una huelga del magisterio de primaria y secundaria, parecían tener como principal móvil entorpecer el clima previo a los comicios municipales y departamentales del domingo.

Varias casetas de votación en arterias céntricas fueron destruídas por los manifestantes, que como en días pasados actuaron en rápidas acciones simultáneamente en distintos puntos de la ciudad.

El diario "El Siglo" sufrió la rotura de cristales en sus ventanas. Una bomba de fabricación casera fue arrojada al interior del edificio pero no hizo explosión.

La policía montada sufrió la baja de un caballo, muerto por un grupo de manifestantes en el centro. Se informó que ocho policías resultaron lesionados en los encuentros a piedra y bastones.

Las autoridades dijeron que 14 estudiantes fueron arrestados en las manifestaciones de Barranquilla.

INTERNATIONAL MINING Co. Chojlla

CONVOCATORIA A PROPUESTA

Provisión de artículos de primera necesidad para la pulpería de Chojlla.

Los interesados podrán solicitar "Pliego de Especificaciones" en nuestra Oficina Central- calle Mercado No. 1075- tercer piso.

LA EMPRESA.

METAL TRADERS OVERSEAS CORPORATION

OFRECE EN VENTA A LA MINERIA:

Sacos Lobonite para estaño
Botas de Goma punta de acero
Bolas de Acero de 5"
Bolas de Acero de 6"
Linea Decauville
Carburo de Calcio "RAND"
Palas Punta Huevo Inglesas
Palas Punta Cuadrada Inglesas
Ropa Impermeable
Barrenos de 800 mm., 1.600 mm., 240 mm.

Avenida Montes No. 716, 5o. piso
Edificio "Urdini Motors".

EN COCHABAMBA EN MEJOR ZONA VENDO CASA GRAN OPORTUNIDAD

Por motivo de viaje. Pago al contado. Amueblada, living comedor, tres dormitorios, dos baños, cocina, teléfono, garaje y pozo de agua con bomba.
Ref. Calle Junín 5139 - Cochabamba.
En La Paz calle Federico Zuazo 1717. M. Csapek S.A.

Dr. RENATO BUSTILLOS V.

Comunica a su distinguida clientela que de retorno de Europa reinicia sus labores profesionales, Oidos, Nariz y Garganta. MICROCIRUGIA DE LARINGE; tumores, polipos, biopsias. CIRUGIA DE LA SORDERA. AUDIOMETRIAS.
Av. Camacho 1377 esq. Loayza - Mañanas 10 a 12 y Tardes 5 a 8
Teléfono 21003 - Domicilio 54184 - Casilla Correo 3067.

SE VENDE FABRICA DE CALZADO

Con mas de 30 maquinas en funcionamiento. Lote completo de hormas y herramientas. Repuestos. Libre de todo compromiso. Precio de ocasión.
Dirigirse a "OFERTA FABRICA" - Casilla 20 Sucre.

Sucre, abril de 1972.

YACIMIENTOS PETROLIFEROS FISCALES BOLIVIANOS

Adquisiciones-
LICITACION PUBLICA Nº 139/72
VEHICULOS

Se invita a las firmas interesadas en la provisión de vehículos en general se sirvan pasar por nuestra Sección Caja, 3er. piso, del edificio central de Y.P.F.B. para retirar el Pliego de Condiciones y Especificaciones previa cancelación de $b. 50.-

Las propuestas en sobre lacrado, sellado y con las formalidades legales se recibirán hasta el día LUNES 15 DE MAYO 1972 a horas 18.oo en la oficina 500 Dirección Legal 5º piso del edificio Central de YPFB.

La Paz, 7 de abril de 1972

LA GERENCIA GENERAL

Original firmado por
Ing. Rolando Prado Méndez
Gerente General YPFB

ECONOMISTA AGRICOLA

Convocatoria a Concurso de Méritos

El BANCO CENTRAL DE BOLIVIA, convoca a concurso de méritos a los profesionales en Economía Agrícola para optar un cargo en la Oficina del Fondo de Refinanciamiento Agrícola (FRA).

Los Postulantes deben presentar su Curriculum Vitae y pretensiones de sueldo hasta hrs. 18 del día miércoles 19 del presente mes, en la División de Organización y Métodos, edificio del Banco Mercantil, ingresando por la calle Ayacucho Nº 277, 1º piso; mayores detalles se proporcionará en esta oficina.

La Paz, 10 de abril de 1972

SIERRAS CIRCULARES PORTATILES

Festo

SERVICIO ESPECIALIZADO Y REPUESTOS.

CON MOTOR ELECTRICO TRIFASICO
PROFUNDIDAD DE CORTE 145 mm.
POTENCIA DEL MOTOR 3.6 HP

SE PUEDE SUMINISTRAR CON MESA DE CORTE DE MADERA.

HANSA LTDA. La firma boliviana de su confianza con mas de 60 años al servicio del país
DEPTO. TECNICO Tels. 42836 - 55219 - 53661
Sucursales: COCHABAMBA - ORURO - POTOSI - SANTA CRUZ - SUCRE - TARIJA - VILLAZON

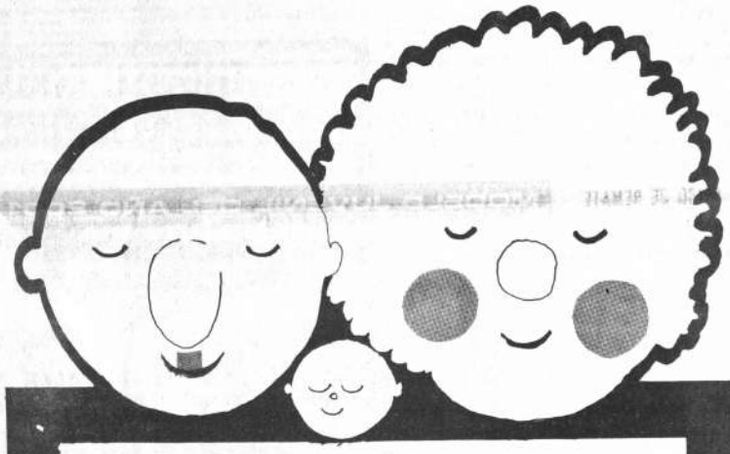

BUEN SUEÑO...

A PRECIOS DE ENSUEÑO.

el reposo del sueño es más reposo con las sábanas said...

blanças y de color entero de plaza y plaza y media juegos de tres piezas...

sabanas said... suavísimas, durabilísimas... y baratísimas.

vox

SABANAS SAID

Adquirirán equipo caminero para trabajos en el Beni

Trinidad, 12 (PRESENCIA).- El 24 de los corrientes, viajará a la vecina república del Brasil, una comisión técnica que tendrá la misión de adquirir equipo caminero para el Comité de OO.PP. y Desarrollo, por un valor de un millón y medio de pesos bolivianos, equipo con el que se acometerá la construcción de la red camisera que unirá al departamento del Beni, con la red nacional de carreteras.

En la comisión estarán presentes un representante del Ministerio de Transportes y Comunicaciones, el Director del Servicio Nacional de Caminos y un personero del Comité de Desarrollo.

Con este aporte para el plan de realizaciones que tiene programado el instituto de desarrollo, se podrá cumplir una gran parte de las aspiraciones de los benianos para integrarse a la ruta del progreso y la solución de la problemática de los pueblos benianos.

El equipo pesado contará con un stock de repuestos y accesorios que garantizarán un tiempo prolongado de funcionamiento sin el contratiempo que supone el mantenimiento de un equipo.

DONACIÓN.- El hospital "D. Bracamonte", de Potosí, recibió una valiosa donación de drogas, de parte del Club de Leones. En la foto el Director del hospital, Florencio Machicao, recibe de manos del presidente de los leones, Edmundo Maldonado, el detalle de la donación.

REALIZAN EN SANTA CRUZ REUNION SOBRE TECNICAS AGROPECUARIAS

SANTA CRUZ, 12 (PRESENCIA) Técnicos de Argentina, Colombia y Perú están exponiendo en esta ciudad los adelantos de la ciencia moderna agropecuaria en una serie de conferencias, el ciclo se inauguró -martes- bajo los auspicios del Ministerio de Agricultura y Asuntos Campesinos y el Instituto Interamericano de Ciencias Agrícolas, dependiente de la OEA.

Asisten al cursillo representantes de todos los organismos agropecuarios de Santa Cruz como ser: Cámara Agropecuaria del Oriente, Banco Agrícola, Federación Nacional de Cooperativas Arroceras, Asociación de Ganaderos, Cámara de Comercio e Industria, Comité de OO.PP. y otros.

Durante el acto inaugural que tuvo lugar en el salón de la Cámara de Comercio, se explicó la importancia de este cursillo para desarrollar la actividad agropecuaria con criterio técnico y empresarial. Los expertos en la materia han sido invitados expresamente por los organismos auspiciadores.

De acuerdo a un programa especial, las conferencias sobre metodología moderna de la administración y producción de riquezas agropecuarias en todas sus fases, se vienen desarrollando dentro un ambiente de mucha expectativa, en vista de las proyecciones que existen para tales actividades.

Se informó en medios de la Dirección Departamental de Agricultura, que los documentos concluyentes de este cursillo servirán como base a la evaluación posterior de proyectos que serán presentados posteriormente ante organismos internacionales de fomento.

Simultáneamente a esta reunión se realiza en esta ciudad un encuentro regional de investigadores sobre pastos y forrajes, quienes están intercambiando criterios sobre los resultados logrados en los últimos meses y los experimentos realizados.

En Trinidad:

SE RECORDO EL 86 ANIVERSARIO DE UN INSTITUTO EDUCACIONAL

Trinidad, 12 (PRESENCIA).- Con diferentes actos culturales, deportivos y sociales el Colegio Nacional "6 de Agosto", conmemoró el 86 aniversario de su fundación. El instituto de enseñanza media más antiguo de esta extensa región fue fundado el año 1886. El vetusto edificio donde sigue realizando su actividad educadora es insuficiente para albergar al alumnado que acude a sus aulas. Por ello se hizo conocer que en pocos días más se iniciarán los trabajos del nuevo local, lo que ha causado alborozo entre los estudiantes y beneplácito en la población.

Los $b. 700.000.- que el Presidente de la República ha destinado para la edificación, serán completados con otros fondos, para cubrir el monto total de la construcción que asciende al millón de pesos.

En el acto cívico donde estuvieron las principales autoridades del departamento, civiles, administrativas, militares y educativas, se presentaron los planos del nuevo edificio cuya ubicación será en la zona norte de la ciudad, en terrenos adyacentes a los de la Universidad, cuyas 40.000 metros cuadrados han sido donados por la Alcaldía Municipal.

La firma constructora Romero Dávalos adjudicataria de los trabajos de la nueva construcción, hizo saber, por medio de uno de sus representantes, que estos se iniciarán inmediatamente se dada la orden por parte del Ministerio de Urbanismo, al haber sido aprobados y llenados todos los requisitos exigidos para acometer la obra.

En Potosí:

Comité de Desarrollo encabezará gestiones para fundición de zinc

POTOSI, 12 (PRESENCIA).- Luego de una reunión conjunta entre el Prefecto del Departamento, el Presidente del Comité de Desarrollo, el ejecutivo de la Cámara de Comercio y la Presidenta de CONIF, se acordó que, por intermedio de la institución de desarrollo regional, se encaminará el anhelo de la fundición de zinc.

Asimismo, se han fijado días de reunión para analizar las gestiones y los técnicos del Comité de Desarrollo, prepararán, conjuntamente con una comisión técnica conformada con anterioridad, un estudio de prefactibilidad sobre la fundición.

Otro punto importante, acordado en la reunión de autoridades, es el que se refiere a "que se interesara a firmas nacionales e internacionales para que inviertan en Potosí en el plano del zinc".

COMISION A LA SEDE DEL GOBIERNO.

En cuanto a la comisión potosina que deberá viajar a la sede del gobierno con el objeto de plantear la solicitud de la fundición de zinc, se acordó que inmediatamente después de de que se preparen los estudios, una comitiva conformada por autoridades, representantes de instituciones y ciudadanos prominentes se trasladará a la ciudad de La Paz.

Mientras tanto, existe el clamor popular en Potosí para que este anhelo se resuelva favorable mente.

Tarija tiene nuevas autoridades interinas

TARIJA, 10 (PRESENCIA). Los coroneles Jaime Sanjinés y Arturo Manrique han asumido los cargos de Prefecto del Departamento y Alcalde de Tarija, respectivamente, por disposición del Supremo Gobierno.

Ambas autoridades prestaron juramento hoy, con caracter interino en razón de las renuncias del Prefecto Hugo Moreno Córdoba y el Alcalde Leonardo Cunioli del Castillo.

Se indicó que la situación será resuelta definitivamente en ocasión de la visita a esta ciudad del Primer Mandatario, para las efémérides departamentales del 15 de abril.

Las instituciones cívicas y el pueblo en general mantiene expectativa por la llegada del Primer Mandatario, Cnl. Hugo Bánzer Suárez, quien inaugurará en forma simbólica la carretera asfaltada Bermejo - Tarija - Potosí, cuya construcción fue dispuesta mediante un tratado con el gobierno argentino firmado el 6 de febrero de 1942

FUE INTERVENIDA FEDERACION DE CAÑEROS EN SANTA CRUZ

Santa Cruz, 11 (PRESENCIA).- La Federación de Cañeros Campesinos de Santa Cruz, con sede en la población de La Bélgica a 40 kilómetros de esta ciudad, fue intervenida por las bases el pasado fin de semana.

En un comunicado, se indicó que existen evidencias de que los dirigentes se encontraban comprometidos con actividades extremistas.

De acuerdo al comunicado la disposición fue tomada por 517 miembros, los mismos que constituyen el 90 por ciento de los afiliados, y en presencia de las autoridades.

El Comité Ad-Hoc señala que en vista del acontecimiento se resolvió cambiar el nombre de la razón social por el de "Cooperativa de Cañeros de Santa Cruz Limitada".

La Federación estaba dirigida por Emiliano Quevedo. Hasta el momento, las autoridades no dieron a conocer su criterio sobre la intervención puesto que en las últimas horas los dirigentes de la Federación denunciaron a los interventores como "un pequeño grupo que busca aprovecharse de la situación actual para imponer sus caprichos".

Desarrollo de Comunidades tiene sucursal en Oruro

ORURO 11 (PRESENCIA).- Con la inauguración de las oficinas regionales del Servicio Nacional de Desarrollo de Comunidades, a principios de esta semana, quedó abierto, oficialmente, un nuevo organismo de autoayuda, para los campesinos de este distrito. Fue nombrado jefe Luis Ríos.

Al acto asistieron personeros de la mencionada entidad que llegaron de La Paz, donde se encuentran las oficinas centrales, de la Dirección Departamental del Ministerio de Agricultura y Asuntos Campesinos, así como dirigentes de la Federación Departamental de Trabajadores Campesinos.

El representante del Servicio Nacional de Desarrollo de Comunidades, al iniciar las actividades de dicho organismo en Oruro, explicó la importancia que tendrá para elevar el nivel de vida de los hombres del agro. Agregó que el impulsor de estas entidades, es David Anderson, ciudadano norteamericano, quien en su país pudo comprobar las bondades del programa.

Manifestó que el Servicio, tiene en ejecución diversos proyectos en las provincias paceñas y que también ya se ha estado trabajando en Oruro, en diversas comunidades campesinas, en las que se construyen, por el sistema de autoayuda, escuelas, postas sanitarias y otras obras similares.

Añadió que las oficinas de Oruro atenderán también a las provincias del Norte de Potosí, donde, igualmente, se están llevando a cabo muchas obras. Dijo que los campesinos podrán ahora acudir al despacho distrital, en cualquier momento, "ya que las oficinas estarán abiertas los siete días de la semana". El local está ubicado en la calle Junín, frente al Policonsultorio de la CNSS, edificio de la firma comercial Mark.

José Fernández Rodríguez, Jefe de las oficinas departamentales del Ministerio de Agricultura, agradeció en representación de ese portafolio, "la positiva contribución hecha en favor del campesinado". Por su parte, Marcos Rodríguez, dirigente de la Federación Departamental de Campesinos, felicitó a los funcionarios del Servicio, por su inquietud y deseo de cooperación a los campesinos orureños. Idénticas expresiones tuvo el representante del Banco Agrícola que afirmó que esa entidad también ayudará a la materialización de programas de esa índole.

REALIZAN OBRAS DE DESARROLLO EN SANTA ROSA

Trinidad, 12 (PRESENCIA).- En Santa Rosa, localidad de la Provincia Ballivián, han sido concluidas dos obras, el mueble local escolar y la casa de máquinas, donde se instalará el grupo electrógeno que se le ha asignado dentro del Plan de Electrificación P - 51.

El Comité de OO.PP. y Desarrollo del Beni, ha subvencionado la realización de estas construcciones , esperándose tan sólo que INER, con su cuerpo técnico, realice la instalación de los mencionados grupos de electrificación así como el tendido de la red, para que Santa Rosa, goce de alumbrado eléctrico.

El local escolar viene a llenar una de las necesidades que han sido puestas en conocimiento del Comité de Desarrollo el pasado año.

COMITE DE OBRAS PUBLICAS Y DESARROLLO DEL BENI

LICITACION N° 7/72

Se invita a firmas comerciales del país a presentar propuestas para la provisión de materiales destinados a la ampliación del Sistema de Agua Potable de San Ignacio de Moxos, que se realizará con fondos provenientes del Plan de Emergencia de la Presidencia de la República.

Las listas detalladas de todo el material así como el pliego de especificaciones pueden obtenerse en la Secretaría General del Comité, calle Joaquín de Sierra No. 418 o dirigirse a Casilla de Correo No. 100 en la ciudad de TRINIDAD-BOLIVIA, previo pago de $b. 100.-

El plazo de entrega de las propuestas vence el día 30 de abril a horas 18:00.

Trinidad, Abril de 1972.

RELACIONES PUBLICAS

ENGLISH COURSES

Clases Intensivas de INGLES de una y dos horas diarias para los niveles de:

ELEMENTAL — AVANZADO
INTERMEDIO — CONVERSACION

INSTITUTO DEL IDIOMA INGLES

Mercado 1335 Teléfono 27686 — Anexo — Zapata 110 Esq. Univ. Teléfono 40703

Cursos especiales para estudiantes de BASICO - INTERMEDIO y MEDIO, Horarios a elección convenientes para SECRETARIAS - PROFESIONALES y OFICINISTAS.

Textos Modernos. Ejercitación y Práctica Intensivas.
Laboratorio a Cabinas. Profesores Especializados.
Las clases comenzarán lunes 17 de abril.

INGLES - INTENSIVO - INGLES

Asociación Mutual de Ahorro y Préstamo para la Vivienda "Potosí"

En conformidad a prescripciones estatutarias, se convoca a la Asamblea General Ordinaria de Asociados, que se llevará a efecto el día 16 de Abril de 1972 a horas 9 de la mañana en el Hotel IV Centenario, para considerar el siguiente orden del día:

1.- Lectura del Acta de la Asamblea anterior.
2.- Consideración de la Memoria Anual y el Balance General de la gestión correspondiente a 1971.
3.- Informe de los Inspectores de Contabilidad.
4.- Elección de tres Vocales para la Junta Directiva.
5.- Designación de Inspectores de Contabilidad para la gestión de 1972.
6.- Asuntos varios.

Potosí, 27 de marzo de 1972.
Efraín Alba Quiróz
PRESIDENTE DE LA JUNTA DIRECTIVA

Empresa de Luz y Fuerza Eléctrica de Oruro S.A.

De conformidad con los Estatutos de la Sociedad, se convoca a los señores accionistas a la JUNTA GENERAL ORDINARIA, que tendrá lugar en esta ciudad el día 5 del próximo mes de Mayo, a hrs. 17, para considerar el informe y balance de la gestión de 1971. La junta tendrá lugar en las oficinas de la Plaza Venezuela esq. Loayza # 106.

La Paz, 11 de abril de 1972.

COMITE DE OBRAS PUBLICAS Y DESARROLLO DEL BENI

PLAN NACIONAL DE EMERGENCIA DE LA PRESIDENCIA DE LA REPUBLICA

CONVOCATORIA A PRESENTACION DE PROPUESTAS No. 4/72.
PRIMER LLAMAMIENTO.

Se convoca a las Empresas Constructoras de Primera, Segunda y Tercera Categoría, legalmente constituídas, a presentar propuestas para la refacción y remodelación del Palacio de Justicia de la ciudad de Trinidad.

Los interesados pueden adquirir los pliegos de especificaciones e informaciones adicionales en la Secretaría General del Comité, Calle Joaquín de Sierra No. 418 o dirigirse a Casilla de Correo No. 100 en la ciudad de Trinidad, previo pago de $b. 100.—.

Las propuestas deberán presentarse en sobres cerrados y lacrados, en la Secretaría del Comité o franqueo postal certificado, hasta las 17:00 horas del día 10 de abril de 1972, fecha en que serán abiertas, con el siguiente rótulo:

"Convocatoria a propuestas No. 4/72".- Refacción y Remodelación del Palacio de Justicia de Trinidad.

Trinidad, marzo de 1972.

RELACIONES PUBLICAS

Convocatoria a propuestas para la locación del Hotel "IV Centenario" de Potosí

SEGUNDA CONVOCATORIA

La Prefectura del Departamento de Potosí, por Resolución de la H. Junta Departamental de Almonedas, convoca a las personas naturales ó jurídicas, para la locación del Hotel "IV Centenario" de Potosí, bajo las siguientes formalidades:

Los interesados podrán retirar el pliego de ESPECIFICACIONES GENERALES en las oficinas del Tesoro Departamental de Potosí previo depósito de $b. 20.- en la cuenta "Tesoro Departamental - Gestión 1972" del Banco del Estado - Agencia Potosí.

Las propuestas deberán ser presentadas, en sobre cerrado y lacrado, acompañando boleta de garantía de seriedad de propuesta por la suma de $b. 200.—.

Las propuestas se recibirán en la Notaría de Hacienda, ubicada en el Edificio Prefectural, hasta las diez y ocho horas del día viernes 12 de mayo de 1972.

Potosí, 4 de abril de 1972.
Gral. René Gonzalez Torres
PREFECTO DEL DEPARTAMENTO

DEUDORES MOROSOS DE COBANA S.A.

A los deudores que a continuación se detallan se les solicita cancelar sus obligaciones pendientes:

JORGE ARCHONDO EYZAGUIRRE
PRIMITIVO BALDIVIESO
DEMETRIO CENTELLAS BLANCO
ANDRES CHIRINOS GUTIERREZ
DOMINGO GONZALES GONZALES
CARLOS MURILLO ARROYO
MANUEL MIRANDA ENDARA
VICTOR MOLLINEDO MONTECINOS
FELIX MOLLO CARDOZO
MARIO NAVARRO FUENTES
AUGUSTO NAVARRO BURGOS
GUILLERMO RODRIGUEZ BUSTILLOS
ABDON VALDEZ QUISPE

A quienes se previene que se les ha iniciado la acción judicial correspondiente y que en caso de no cancelar sus obligaciones nos veremos obligados a publicar también el nombre de sus garantes.

La Paz, Abril 11 de 1972.

Honorable Alcaldía Municipal de Trinidad

TERCERA CONVOCATORIA A PROPUESTAS PARA LA ADJUDICACION DE LA CORAMBRE GESTION 1972.

Por disposición del señor Alcalde Municipal y de la H. Junta de Almonedas, se convoca a propuestas para la adjudicación de la corambre de propiedad de la Comuna de Trinidad, proveniente del impuesto fijado en la Ordenanza de Patentes e Impuestos Municipales.

Dichas propuestas deberán estar sujetas a las siguientes bases:

1a. Los interesados deberán presentar sus propuestas en la Oficialía Mayor de la H. Alcaldía Municipal, en sobre cerrado y lacrado, en papel sellado y timbres de Ley, acompañando certificado de depósito de garantía del 5% sobre el valor total de la adjudicación, calculada en la suma de $b. 540.000 la presentación de las propuestas deberán hacerse hasta el día 20 del presente mes a horas 16 p.m.
2a. La cantidad de cueros que dispone esta Comuna es de 1.500 piezas mensuales como mínimo, haciendo un total de 18.000 piezas. La Comuna fija como base el valor de $b. 25 por unidad cuero fresco y $b. 37.50 por unidad cuero seco salado.
3a. En el caso de existir ofertas iguales, la adjudicación se la hará por el procedimiento de puja abierta. El beneficiario con la buena propuesta se adjudicará la corambre a partir de la firma del contrato hasta el 31 de diciembre de 1972, con la obligación de su parte de retirar los cueros de los respectivos mataderos.

Los demás datos y especificaciones podrán obtener los interesados en la Oficialía Mayor.

Trinidad, 5 de Abril de 1972.

OFICIAL MAYOR DE LA ALCALDIA DE TRINIDAD.

Licitación Especial N° AZR 1/72

La Empresa Nacional de Ferrocarriles Red-Oriental, de acuerdo a sus reglamentos de Adquisiciones, convoca a propuestas a las firmas importadoras legalmente registradas en el país, para la provisión de los siguientes vehículos de tierra.

Un Colectivo de 36 asientos
Un Camión de 3 toneladas de capacidad
Un Camión de 5 toneladas de capacidad.

En las propuestas harán conocer marca, características y demás detalles, condiciones de pago y plazo de entrega.

Las propuestas deberán ser enviadas en sobre cerrado y con todos los requisitos de Ley, con la siguiente inscripción: LICITACION ESPECIAL AZR. No. 1/72 y dirigida al señor Superintendente de la Red Oriental de Ferrocarriles Casilla Correo No. 108, en esta ciudad hasta el día 30 de abril de 1972 horas 18.

Toda propuesta que se reciba fuera de este término será descartada.

Santa Cruz, 10 de abril de 1972.

LA EMPRESA

Ingenio azucarero de Bermejo será duplicado en capacidad

Tarija, 11.- (PRESENCIA).- La Corporación Boliviana de Fomento está llevando a cabo los trámites necesarios para que la fábrica de azúcar de Bermejo sea ampliada para 1973, al doble de su capacidad actual de producción, ampliación que permitirá un rendimiento de 700.000 quintales de azúcar y que significará una capacidad de molienda diaria de 3.000 toneladas de caña.

El informe fue dado por la comisión de campesinos cañeros de Bermejo que viajó a la ciudad de La Paz, con el objeto de realizar gestiones que superen los obstáculos que esa organización confronta.

La comisión encabezada por Irineo Nina, Secretario Ejecutivo de la Federación de Campesinos de Bermejo, planteó en la sede del Gobierno las siguientes peticiones: 1o.- Ampliación del Ingenio "Stephen Leigh" de Bermejo; 2o.- Créditos para desmontes y ampliación de cañaverales; 3o.- Igualación del precio de la caña de Bermejo con la producida en otros centros del país y 4o.- Riego de los cañaverales.

El Banco Agrícola de Bolivia, según informe de los cañeros, incrementará considerablemente su capital de créditos para los fines solicitados. La situación de los riegos será estudiada por una comisión técnica de Asuntos Campesinos y Agricultura y por una dependencia CNECA.

Está pendiente de solución el pedido de aumento del precio de la caña de azúcar. A los agricultores tarijeños se paga $b. 63 por tonelada de caña, mientras que a los de Santa Cruz se cancela $b. 74.- Esta situación ha sido calificada de discriminatoria, puesto que la calidad de los productos es similar.

La noticia de la ampliación del Ingenio "Stephen Leigh" ha sido recibida aquí con gran complacencia porque se la venía gestionando desde hace algún tiempo. Se considera que su aporte a la economía nacional sería de magnitud.

El Prefecto de Potosí, Gral. René Gonzáles Tórrez, durante el desarrollo de una de sus reuniones semanales con la prensa; lo acompaña el Presidente del Comité de Desarrollo, Napoleón Cuba.

Prefectura potosina dispuesta a fomentar actividad turística

POTOSI, 12 (PRESENCIA).- "Es mi preocupación hacer conocer el acervo artístico de Potosí instalando una oficina adecuada en cooperación con el Comité de Desarrollo", manifestó el Gral. René González Tórres, Prefecto del Departamento, al responder una serie de preguntas sobre el tema, en su tercera conferencia de prensa de los lunes.

La autoridad prefectural, de otro lado, añadió que "si bien es urgente promover el turismo, pero que no es menos cierto que se requiere un turismo digno y no de "mochileros" ya que estos no dejan buenas costumbres". "Es alentador -agregó- que la empresa privada pudiera interesarse y tomar algunas iniciativas de importancia".

Finalmente, el Prefecto González Torres, dijo que "juntamente con instituciones y autoridades especializadas, se han tomado medidas importantes con el fin de evitar el robo de pinturas y joyas coloniales".

REUNION DE PREFECTOS Y ALCALDES

En rueda de prensa, la primera autoridad del Departamento, informó que "en el curso de este mes, en la ciudad de La Paz y por convocatoria del Ministro del Interior, se realizará una reunión nacional de Prefectos y Alcaldes de los nueve Departamentos".

"Aunque todavía no tenemos el temario -puntualizó- pero dicha reunión ha de tocar aspectos importantes dentro de la línea nacionalista del gobierno".

Asimismo, el Prefecto potosino, no descartó que luego de esta reunión de carácter nacional, las autoridades de Potosí, Tarija y Chuquisaca pudieran tener una cita especial para considerar aspectos del desarrollo regional.

MEDIDAS DE SEGURIDAD

Preguntado sobre el atentado que sufrió el Alcalde Municipal, Pbro. José Zárate, la autoridad prefectural, indicó que "es un hecho lamentable y que, a la fecha, se extreman medidas para dar con el ó los autores". "Efectivamente se han hecho detensiones y los organismos de seguridad investigan prolijamente", concluyó.

De otro lado, se supo que el Ministro del Interior, Cnl. Mario Adett Zamora, ha enviado una nota al Alcalde, expresando su pesar por el atentado y ofreciéndole su apoyo.

El MNR- por su parte- ha emitido un enérgico comunicado, condenando el atentado y pidiendo a las autoridades del orden que se extremen esfuerzos para poner en claro el condenable acto terrorista.

Igualmente, varias instituciones, han expresado su repudio a tan incalificable hecho.

EFECTIVOS DE LA VI DIVISION EN TRABAJOS DE ACCION CIVICA

Trinidad, 12 (PRESENCIA).- En el programa de Acción Cívica que tienen las FF.AA. acantonadas en esta ciudad se realizó el trabajo de limpieza de cunetas y relleno de calles en las principales arterias de la ciudad, las que se encontraban en un estado lamentable por la época de lluvias.

El Cnl. Héctor Maldonado, Comandante de la VI División juntamente con los Oficiales de la guarnición acompañaron a sus soldados que se diseminaron por las calles que merecieron la atención y el esfuerzo de ellos.

Los vecinos obsequiaron refrigerios a los efectivos de la institución castrense.

También estuvieron en la limpieza de algunos predios escolares en zonas extremas de la ciudad.

Se ha dicho que estos trabajos han de continuar durante el presente año y que también se emprenderán otras obras en las que cooperarán a las instituciones que se preocupan por el adelanto de la comunidad, sin descuidar las obligaciones y deberes que les impone el servicio y la atención de los trabajos que tienen en sus instalaciones, donde efectúan ampliaciones con el objeto de poder dar mayores comodidades a quienes cumplen con el deber del servicio militar.

El Cnl. Maldonado, acompañado del Cnl. Walter Daher, y de los Jefes y Oficiales de la VI división, dirigieron los trabajos que se mencionan, también se hicieron presentes el Prefecto del Departamento y el Alcalde de la ciudad.

Banco de Santa Cruz postergó apertura de sucursal en Riberalta

Riberalta, 12 (PRESENCIA).- La noticia de que el Banco de Santa Cruz de la Sierra postergó indefinidamente la instalación de una agencia en esta ciudad, causó profundo malestar y notorio desaliento en círculos comerciales e institucionales, dado el hecho de que se había reunido la suma de 250 mil pesos bolivianos, como aporte de la comunidad para su apertura.

ANTECEDENTES

Respondiendo a gestiones hechas por la Cámara de Comercio e Industria local y el Comité Cívico Regional, a fines del año pasado, la institución bancaria cruceña había considerado la posibilidad de instalar una agencia en esta ciudad, poniendo como condición el aporte de 250 mil pesos, correspondientes al 50 por ciento del capital de arranque.

Según se anunció oficialmente, con autorización del Banco cruceño, se emitieron acciones provisionales en la población, habiéndose logrado reunir la cantidad necesaria, hecho que se trasmitió de inmediato a Santa Cruz, recibiéndose en cambio la noticia de la "postergación indefinida" del proyecto, en vista de "la falta de disponibilidades económicas del Banco, que no ha cumplido con sus obligaciones de amortización de capital exigido para su funcionamiento", lo que imposibilita por el momento poder satisfacer este requerimiento.

NUEVAS GESTIONES

Ante el anuncio de este hecho, dirigentes de la Cámara de Comercio local han optado por realizar nuevas gestiones ante otros organismos bancarios del país, especialmente de La Paz, para cuyo efecto ha sido enviado un emisario oficial, quien pondrá a disposición de los interesados, los 250 mil pesos reunidos para este fin.

Las esperanzas de poder contar con un Banco privado aquí, se centran ahora en lo que se obtendrá de las gestiones a realizarse en la sede del gobierno, habiéndose adelantado que se había tomado contactos con el Banco Hipotecario de Cochabamba en el mismo sentido.

Ex-combatientes de Sucre tienen nuevos dirigentes

Fue posesionado ayer en Sucre la directiva de la Federación Departamental de ex-combatientes de la Guerra del Chaco que fuera elegida el pasado mes de febrero.

Las autoridades departamentales solemnizaron el acto en que fue posesionado Angel Navarro Barahona, reelecto en la presidencia de la institución.

Riberalta pide ítems de salud

Riberalta, 12 (PRESENCIA).- Atendiendo a las necesidades cada vez más apremiantes en el campo sanitario, autoridades y Comité Cívico están solicitando al Ministerio de Salúd Pública y Previsión Social "la dotación de más ítems médicos, indispensables para encarar la exigencia de más de 18 mil habitantes".

Señalan que actualmente se cuenta con sólo seis médicos para atender la creciente necesidad de la población en este campo, lo que consideran "una desproporción para la salud pública de este apartado girón patrio".

Por este motivo, se han sucedido más de un reclamo que señalan esta deficiencia cada vez más acentuada, evidenciándose el recargo de trabajo que tienen los cinco médicos civiles y uno militar de la ciudad.

Consideran los dirigentes cívicos "una obligación neludible de cumplir para con las necesidades sanitarias de esta zona" por lo que se pide una urgente atención gubernamental que solucione en parte la crisis médica existente.

RECORDARON 40 ANIVERSARIO DEL INSTITUTO DE CIEGOS DE ORURO

ORURO 12 (PRESENCIA).- El Instituto Nacional de Ciegos "María Antonieta Suárez" celebró sus cuarenta años de existencia, con un interesante como emotivo acto cívico-cultural, que se desarrolló en su local propio. Asistieron a la conmemoración, autoridades distritales y numerosos invitados.

El director del establecimiento, profesor Ricardo Cortés, en la parte central de la ceremonia, hizo una evocación histórica de los orígenes del Instituto. Señaló que fue creada el 2 de abril de 1932, por María Antonieta Suárez, "una orureña de clara visión". Señaló que el padre Victor Villarroel, fue una de las personas que brindó sus esfuerzos a la nueva entidad.

El profesor Cortés, manifestó: "Los cuarenta años de vida del Instituto, nos sorprenden con el mismo ánimo de siempre y creemos cumplir lo que quería María Antonieta Suárez: hacer de este, un establecimiento donde se dé luz a los ciegos, donde se de el don de la palabra a los sordomudos y donde también se haga algo por los débiles mentales".

Expresó que el Instituto fue prácticamente el origen para la creación del Patronato Nacional de Ciegos y Sordos y, posteriormente, del Departamento de Rehabilitación y Readaptación. Finalizó indicando: "Gracias a la comprensión del Consejo Departamental del Menor, el Instituto no es una entidad marginal, sino que cumple su rol de verdadera institución.

JUBILADOS RECLAMAN PAGO DE SUS RENTAS

Villamontes, 12 (PRESENCIA).- Los jubilados administrativos de esta localidad reclaman el pago de sus asignaciones por los meses de enero y febrero pasados.

En las oficinas del Sub Tesoro local se informó que la demora se debe a la falta de remisión de las tarjetas IBM.

AVISO

Se requiere los servicios de un Administrador de un edificio multifamiliar, en horario de 8,30 a.m. a 16.30 p.m. de lunes a sábado. Enviar solicitud a casilla correo No. 3008 hasta el 20 de abril de 1972, con la inscripción "Servicio Administrador", especificando antecedentes y sueldo que se pretende ganar.

La Paz, 11 de abril de 1972.

SECRETARIA

"Firma alemana requiere los servicios de una Secretaria con amplios conocimientos de taquigrafía y dactilografía en español.
Enviar carta manuscrita acompañando una fotografía a casilla No. 4470".

TODOS SANOS CON
Opotónico
VITAMINADO
Pida en su farmacia

Policonsultorio Hospital Metodista

(Clínica Americana)

OBRAJES, Calle 12, Teléfonos 82026-54875-83510-11

ESPECIALISTAS		
OBSTETRICIA - GINECOLOGIA		
Dr. Jaime Linares G.	Lunes a Viernes	14:30 a 18:30
Dra. Ruth Maldonado Ballón	Lunes a Viernes	10:00 a 12:00
PEDIATRIA		
Dr. Germán Lafuente S.	Lunes a Viernes	15:00 a 18:00
Dr. Segundino Palacios S.	Lunes, Miércoles, Jueves, Viernes	14:00 a 17:00
MEDICINA INTERNA		
MEDICINA INTERNA		
Dr. Mario Tejerina R.	Martes, Jueves y Sábado	10:00 a 11:30
CARDIOLOGIA		
Dr. Gerardo Antezana A.	Lunes a Viernes	17:00 a 18:00
	Sábados	9:00 a 12:00
GASTROENTEROLOGIA		
Dr. Ramiro Ponce E.	Martes, Jueves, Sábado	11:30 a 13:00
MEDICINA INTERNA-ENDOCRINOLOGIA		
Dr. Rodolfo Prado V.	Lunes a Viernes	14:00 a 17:00
CIRUGIA		
CIRUGIA ORTOPEDICA-TRAUMATOLOGIA		
Dr. Juan Prudencio A.	Lunes a Viernes	14:00 a 16:00
Dr. Jorge Callipieris R.	Martes, Jueves, Sábado	11,30 a 13:00
NEUROCIRUGIA Y NEUROLOGIA		
Dr. R. Rodríguez Serrano	Lunes a Viernes	14:00 a 16:00
Dr. Gustavo Sánchez G.	Lunes, Martes, Jueves y Viernes	14:00 a 15:00
ANESTESIA Y TERAPIA RESPIRATORIA	PATOLOGIA-CITOLOGIA	
Dr. Juan J. Beltrán C.	Dr. Jaime Ríos D.	

ACLARAMOS: La ampliación del Policonsultorio del Hospital no altera ni hace variar los servicios de consultorio externo que siempre hemos prestado a nuestros favorecedores en los horarios y tarifas de costumbre.

EMPRESA MINERA MEDIANA

Requiere Médico joven, preferible casado, para trabajar en mina cerca a Tupiza, presentarse lunes 17 en Avenida Montes No. 7?, 5o. piso, Edificio "Urdini Motors".

ASOCIACION DE COLEGIOS PARTICULARES

Se cita a todos los Colegios Asociados a la reunión del día 13 jueves a horas 5.30, hora exacta en el local del Colegio La Salle.

Colegio La Salle
Presidente

VENDO HERMOSA CASA

Toda comodidad, amplios jardines, sobre 700 metros, con o sin muebles. Mayores referencias: Socabaya 340, primer piso, oficina 106.

La Embajada del Japón y el Centro Cultural Boliviano-japonés

Comunican que se hallan abiertas las inscripciones para el nuevo curso de idioma Japonés que comenzará el día 2 de mayo en su local de la calle Batallón Colorados esq. Federico Zuazo.

Los días de inscripción: 11 al 15 del presente de 6.00 a 8.00 p.m.

La Paz, abril de 1972.

¡RUMBO AL EXITO!
EL ALIADO PREFERIDO DEL ESCOLAR PREVENIDO
multilimo mineral
La tableta efervescente con sabor a naranja
10 MINERALES 11 VITAMINAS

Distribuidor DULCIFARMA S.R.L.
Importadora "SUREX"

para la marraqueta
el bizcocho
o la tostada....
ESTA ES LA MERMELADA

mermeladas
de frescas frutas yungueñas
"don lucho"

Grupos Convertidores de Soldadura

BROWN BOVERI
CEM
Cie Electro Mécanique

A USTED LE INTERESA LOS NUEVOS TIPOS DE MAQUINAS DE SOLDAR ?

RECIBIMOS LOS NUEVOS TIPOS:
GM - 160 HASTA 220 AMP.
GM - 250 HASTA 300 AMP.

VISITE NUESTRO DEPARTAMENTO TECNICO

SERVICIO ESPECIALIZADO Y REPUESTOS.

HANSA LTDA. La firma boliviana de su confianza con mas de 60 años al servicio del país
DEPTO. TECNICO Tels. 42836 - 55219 - 53661
Sucursales: COCHABAMBA · ORURO · POTOSI · SANTA CRUZ · SUCRE · TARIJA · VILLAZON

En entrevista con Golda Meir

Gutiérrez prometió ayuda para que criminales de guerra sean juzgados

TEL AVIV, 12 (AP) - El Ministro de Relaciones Exteriores de BOLIVIA, Mario Gutiérrez, prometió la ayuda de su país para que criminales de guerra sean puestos a disposición de la justicia.

Formuló la declaración en una entrevista con la Primer Ministro Golda Meir.

"En el interés común de la justicia, hemos dado a los tribunales autoridad para operar de acuerdo con las leyes del Estado", dijo a la señora Meir. Sin embargo añadió que "nuestras cortes no pueden operar si los tribunales extranjeros no requieren nuestra ayuda".

El ex oficial de la GESTAPO, Klaus Barbie, acusado de la muerte de millares de judíos franceses, supuestamente huyó de BOLIVIA a Paraguay el mes pasado.

Gutiérrez llegó a Israel el lunes en visita de una semana. También se entrevistará con el Ministro de Relaciones, Abba Eban, y el Presidente Zalman Shazar.

OFRENDA

Jerusalén, 12 (Servicios de Prensa de Israel). El Canciller de Bolivia Dr. Mario Gutiérrez Gutiérrez depositó ayer una ofrenda floral en la tumba de Teodoro Herzl, fundador del Sionismo e impulsor del retorno a la Tierra Prometida.

El Canciller boliviano estaba acompañado en la oportunidad del Subsecretario de Culto, señor Gustavo Melgar y del nuevo Encargado de Negocios de Bolivia en Israel, señor Marcelo Ostria.

Por otro lado el Dr. Gutiérrez fue recibido ayer por el Presidente de Israel, señor Salman Shazar y la Primer Ministro Golda Meir. Asimismo fue agasajado con un banquete en la sede del Ministerio de Relaciones Exteriores.

Hoy el Canciller boliviano visitó el Yad-Vashem - que es el monumento conmemorativo de los judíos muertos en el holocausto nazi. Se informó que posteriormente se reunirá en sesión de trabajo con el Ministro de Relaciones Exteriores de Israel, en la que también participarán funcionarios del Departamento de Cooperación Internacional, de Relaciones Culturales y del Departamento Latinoamericano de la cancillería israelí.

MEDIANTE DECRETO SE APROBARON DOS NORMAS TECNICAS BOLIVIANAS

El Ministerio de Industria y Comercio ha informado que mediante Decreto, el gobierno aprobó dos normas técnicas bolivianas elaboradas por la Dirección General de Normas y Tecnología.

La primera norma se refiere a la Nomenclatura y Simbología de las Normas Bolivianas. El documento da los lineamientos generales que deben seguirse para la elaboración de las demás normas bolivianas y define los diferentes estados y clases de normas que se elaborarán en el país.

El proceso se delinea a través de un esquema que es el primer estado de la norma, el mismo que, luego de un estudio y discusión por parte de representantes de la producción, el consumo y el Estado, se convierte en anteproyecto de norma. Luego, este documento llega al nivel de aprobación por la Dirección General para convertirse en proyecto de norma, el mismo que es sometido a discusión pública. Finalizado este trámite y realizadas las correcciones del caso, de acuerdo a las observaciones recibidas, pasa al Poder Ejecutivo para su aprobación como norma boliviana. Finalmente el informe oficial señala que una norma puede ser experimental, norma boliviana, norma de emergencia y recomendación.

LA NUMERACION

La segunda norma aprobada se refiere a la numeración de las normas bolivianas y establece la forma de hacerlo con el fin de facilitar su clasificación. En razón de haberse aprobado el decreto antes citado, la Dirección General de Normas y Tecnología se convierte en el único organismo autorizado para elaborar y revisar normas técnicas. Para ello, cuenta con la participación de los sectores de la producción, consumo y el Estado. También verificará y controlará el cumplimiento de las mismas mediante su división de control.

Se anuncia que la Dirección General de Normas y Tecnología pondrá en circulación, a partir de mañana viernes, cuatro proyectos de norma, de los cuales tres están referidos al campo de los plásticos y uno al de las bebidas alcohólicas.

Sindicato Serval pide la ampliación de servicios

Los integrantes del Sindicato Nacional SERVAL han enviado una carta al Ministro de Trabajo y Asuntos Sindicales, Dr. Ciro Humboldt Barrero, mediante la cual solicitan que interponga sus buenos oficios ante el Ministerio de Transportes para que este despacho disponga la ampliación de los servicios de SERVAL por cinco años.

Este sindicato había planteado un aumento de sueldos el pasado año el mismo que fue denegado por sus propietarios aduciendo como razón fundamental que la empresa tenía plazo para cerrar sus operaciones hasta el 31 de diciembre del presente año, hecho que implicaría en el pago de beneficios sociales el cual les impedía efectuar cualquier aumento ya que haría subir los montos indemnizables a los trabajadores, por otra parte, las tarifas que cobraban por el servicio estaban en desnivel con las que rigen con entidades estatales y particulares lo que tampoco les permitía hacer ningún aumento salarial, que llevaría a la empresa a una segura quiebra.

Por esta razón, nuestro sindicato, agrega la carta, posterga el planteamiento de aumento de sueldos, hasta que la empresa pueda conseguir una ampliación de su contrato de explotación de servicios con un reajuste de tarifas de operación.

La empresa SERVAL, dice la carta, ha demostrado que además de prestar eficiente servicios a la colectividad, contribuye al erario nacional con sus impuestos fiscales que son pagados religiosamente, y que asciende a la suma considerable de 1.026.292.27 pesos anualmente.

Pero, lo más importante, señalan, en la vida de la empresa es que sostiene y proporciona trabajo a más de 200 empleados en todo el territorio nacional que viven amenazados por la cesantía y sus consecuencias. A esto se tiene que añadir la contribución respectiva a la Caja Nacional de Seguridad Social.

Por todo lo expuesto, "creemos señor Ministro, que la petición empresarial contará con pleno respaldo de las autoridades competentes para que esta empresa siga operando por el tiempo de cinco años, completando así la labor que viene desarrollando ENTEL".

Finalmente dice la carta "nuestros temores han vuelto a hacerse latentes en vista de que la Dirección General de Telecomunicaciones acaba de comunicar que no se ampliará el contrato de explotación de la empresa y que por lo tanto esa fuente de trabajo quedará cerrada el 31 de diciembre venidero. Por lo tanto, pedimos a las autoridades superiores revocar la precipitada medida de la Dirección de Telecomunicaciones y autorizar la ampliación respectiva para que la empresa SERVAL continúe trabajando".

NATIONAL

CARTA AL DIRECTOR GENERAL DE LA RENTA INTERNA

La Paz, 12 de abril de 1972.

Señor
LIC. RAUL RIOS BELTRAN
DIRECTOR GENERAL DE LA RENTA INTERNA
Presente.

Señor Director:

En el tristemente célebre proceso administrativo contra el GRAN OTEL AMBASSADOR de la ciudad de Cochabamba, al haber sido tificado, con la Resolución No. 05-90-72, recurrí ante el Excelentísimo Señor Presidente de la República, en carta abierta publicada en el matutino "Presencia" del día 11 de abril, para denunciar los excesos y arbitrariedades que contiene la citada Resolución.

Presenté además el mismo día, un memorial impugnando su contenido, con plena personería. Sin embargo de esto, la Dirección a su cargo, con una celeridad notable, ha enviado el proceso a la ciudad de Cochabamba con un emisario especial, para su inmediata ejecución, pese a que no se ajusta a Derecho, constituyendo este nuevo acto una incalificable presión sobre sus subalternos, que en buenas cuentas coarta el derecho de defensa consagrado por la Constitución Política del Estado.

Se ha ignorado o se pretende ignorar la falsedad total y absoluta del asunto que nos ocupa. De mantenerse esta situación pediré la intervención de personal calificado del COLEGIO DE ABOGADOS y de la similar Institución de Economistas de La Paz.

Ruego a su autoridad no dejarse engañar, ya que encontrándome ante un asunto injusto para la parte que represento, no permitiré patrañas de ninguna naturaleza.

Espero de su probidad se resuelva de una vez por todas éste problema, tal cual corresponde de acuerdo a ley y a los datos verídicos del proceso y la documentación contable.

Con este ingrato motivo, lo saludo atentamente.

DR. ANTONIO CHIQUIE D.

VISITA.- El Presidente Banzer instó a campesinos de la comunidad Huaylla Marca, provincia Carangas de Oruro, a que contribuyan de manera decisiva al desarrollo del país en el que se halla empeñado el gobierno. Dichos campesinos visitaron al mandatario para solicitarle que su comunidad sea convertida en cantón, habiéndole entregado, como presente, atuendos indígenas.

Piden se obligue a propietarios de edificios concluyan construcciones

La entidad "Amigos de la Ciudad" ha solicitado al Alcalde Municipal que dicte una ordenanza que obligue a los propietarios de edificios céntricos a media construcción, y que prácticamente han sido abandonados a concluirlos dentro de un plazo prudencial o, en caso contrario, se proceda a su expropiación de acuerdo a Ley.

La carta está firmada por los doctores Manuel Elías Paredes y Jaime Daniel Ortiz. Expresa que "la opinión pública, a través de comentarios de prensa y radio, ya se ha pronunciado en ese sentido y concretamente ha indicado el caso de la estructura del Edificio "Litoral", que desde hace quince años permanece intocado y sugirieron que, si sus propietarios no lo terminan, debe ser expropiado para utilizar los principales ambientes con destino al Teatro Nacional Popular y a un salón de exposiciones artísticas".

Agrega: "Nuestra entidad cree que ha llegado el momento para iniciar una acción efectiva y sistemática a fin de que los propietarios de terrenos ubicados en pleno corazón de la ciudad sean estimulados para construir edificios de renta, multifamiliares, para oficinas gubernamentales o para el aparcamiento de vehículos".

En otro párrafo dice: "La ordenanza que solicitamos podría ser concordante con el Decreto Supremo de 7 de diciembre de 1936, que en su Art. lo. expresa: declararse de necesidad y utilidad pública los terrenos eriazos situados dentro del radio urbano de las ciudades procediendo en consecuencia, su expropiacion con destino a la construcción de casas-habitaciones; y con el Art. 5o. del mismo que dice: En caso de oposición o resistencia de parte de los propietarios la respectiva Municipalidad depositará en el Banco Central de Bolivia, a nombre del propietario recalcitrante el importe del terreno, de conformidad a lo dispuesto en el artículo anterior, quedando así perfeccionada la expropiación".

LOTES SIN CONSTRUCCION

Entre los lotes que dan mal aspecto a la ciudad de La Paz, la entidad paceñista cita los siguientes: terrenos expropiados por la Municipalidad para Teatro Lírico en Plaza San Francisco; serie de lotes particulares en las cuadras aledañas a Plaza Pérez Velasco en la Avenida Montes; dos lotes particulares en la esquina Genaro Sanjinés y Potosí; dos primeras cuadras de la Avenida Mariscal Santa Cruz, la primera cuadra de lotes pertenece a la Municipalidad; lote de Said-Wemer en la Avenida Mariscal Santa Cruz con Yanacocha; lote del Banco Agrícola, esquina Mariscal Santa Cruz y Yanacocha; lote particular esquina Mariscal Santa Cruz y Colombia; lote Colombia - Murillo; lote municipal, Potosí-Genaro Sanjines, conjunto de lotes del Banco Central, esquina Mercado-Colón-Potosí; lote de Corporación Boliviana de Fomento, esquina Ayacucho-Mercado; lote de la Caja de Seguridad Social, Colón, entre Potosí y Mercado; lote del Colegio Santa Ana, Loayza, esquina Illimani; lote del Ministerio de Gobierno, Indaburu y Yanacocha; lote Avenida Villazón, esquina Plaza Franz Tamayo; lote Av. 16 de Julio, lado del Edificio Hermann; lote Av. 16 de Julio de YPFB, al lado del Ministerio de Minas y el lote de Avenida Villazón, frente a la Universidad.

Designan Presidente del Comité de Obras Públicas de Tarija

El Mayor DIM Octavio Villavicencio ha sido designado como Presidente del Comité de Obras Públicas y Desarrollo del Departamento de Tarija, según dio a conocer ayer el Ministro de Urbanismo y Vivienda, Arq. Sergio Leigue Suárez, quién añadió que, con motivo de celebrarse un aniversario más de Tarija, el 15 del presente ese funcionario será posesionado por el Presidente Banzer.

Asimismo, el Ministro Leigue informó que el ingeniero Mario Calabi fue designado como Gerente Técnico del Comité de Obras Públicas de Tarija. En cuanto a los integrantes del Directorio, señaló que ha solicitado el nombramiento de los representantes de las instituciones y entidades que delegarán miembros ante dicho directorio.

Esto estará constituído por representantes de las siguientes instituciones: del Ministerio de Planificación y Coordinación, de la Prefectura y de la Alcaldía de Tarija, un representante de las Fuerzas Armadas, dos representantes del Comité Pro-Intereses de Tarija un representante laboral y uno de la Federación de Profesionales.

AGRUPACION DE AYUDA.- Una parte de los jóvenes que conforman la Asociación Juvenil de Ayuda al Enfermo (A.J.A.E.), que se proponen prestar cooperación a los enfermos pobres del Hospital de Clínicas.

Organización juvenil presta ayuda a enfermos de Hospital de Clínicas

Los componentes de la Asociación Juvenil de Ayuda al Enfermo (A.J.A.E.) reunieron a la prensa con el objeto de hacer conocer los motivos de la creación de su institución, los propósitos del programa que se han impuesto y las realizaciones que actualmente encaran.

Expresaron que la misión primordial que tienen es buscar y utilizar cuanta ayuda les sea posible conseguir para destinarla en favor de los enfermos del Hospital de Clínicas.

Dijeron que la actitud les nació en vista de la angustiosa situación en que viven los internados en dicho hospital, debido a que son carentes de medios económicos y que, por ende, no gozan de una completa asistencia médica.

Con el fin anotado, los integrantes de la organización han realizado rifas, peñas, tes rummys para reunir dinero, el mismo que en la actualidad alcanza a la cantidad de 4.000 pesos bolivianos.

La Asociación Juvenil de Ayuda al Enfermo tiene el deseo de prestar su auxilio a la gente que está en el pabellón de cancerología, y a medida de las posibilidades futuras, hacerlo extensivo a otros sectores del mencionado nosocomio.

También tiene la intención de que su actividad se extienda a otros sectores sociales, siempre con la finalidad de beneficencia.

Es inquietud de los jóvenes de la agrupación formar filiales en el interior de la república para que cumplan actividad similar.

ORGANIZACION DE LA INSTITUCION

La institución juvenil fue creada el 6 de diciembre del pasado año, y hasta la fecha trabajó silenciosamente en la recaudación de fondos, la conformación de estatutos y el desarrollo de campañas personales para lograr adeptos.

En la actualidad, la asociación cuenta con 64 socios activos, entre los que se cuentan varios estudiantes de medicina, así como los hay de otras ramas de estudio.

Los jóvenes cuentan con la colaboración que les brinda el P. Roberto Coca, quien además hace de orientador de la organización y de los trabajos que se desarrollan. También se cuenta con la cooperación de la Orden de los Padres Cordimarianos.

Los informantes destacaron la ayuda que les brinda un grupo de médicos que se han identificado con la labor de los jóvenes, para lo que están dispuestos a prestar gratuitamente sus servicios en favor de los enfermos pobres.

En la actualidad, la organización juvenil está presidida por Roberto Bacarreza E., que tiene por colaboradores inmediatos a Rolando Muñoz B., Nicanor Díaz y Ana María Velasco B.

Sacerdote detenido en Santa Cruz

El sacerdote Oscar Dewulf, de los Oblatos de María Inmaculada fue detenido en Santa Cruz, por orden de las autoridades de ese departamento.

Sacerdotes de esa orden religiosa dijeron que el padre Dewulf está trabajando en Bolivia desde hace diez años y que últimamente se desempeñaba en Santa Cruz como especialista en catequesis.

Al informar sobre su detención recalcaron que el sacerdote se había abocado, desde que estuvo en Bolivia, completamente a su tarea religiosa y que cualquier acusación que pudiera hacerse contra él resultaría falsa.

Bolivia participa del "Año Turístico Interamericano"

"Bolivia tiene inmensas posibilidades para desarrollar el turismo. Es un país de muchos atractivos que pueden traer una gran afluencia turística que no debe ser desperdiciada y que sólo depende de los propios bolivianos para crear una buena industria de turismo", afirmó ayer el señor Norberto J. Ambros, de la División de Turismo de la O.E.A.

Las expresiones fueron vertidas en oportunidad en que el especialista en promoción turística de la Secretaría General de la Organización de Estados Americanos informó acerca de las actividades que le cupo desarrollar en el país.

El señor Ambros, informó que fue comisionado por la OEA con el fin de observar los progresos del "año turístico" y recoger datos para la campaña que se tiene programada desarrollar.

El presente año ha sido declarado el "Año Turístico Interamericano" que significa, dijo un esfuerzo hemisférico para la promoción turística desde y hacia los Estados Unidos, Canadá, Europa, y los países latinoamericanos.

Dicho esfuerzo significa en cifras 750,000 dólares, de los que Estados Unidos aporta el 66% y el resto los países latinoamericanos. A Bolivia le corresponde un aporte de 2.573 dólares.

El experto de la OEA expresó que había encontrado mucha colaboración y comprensión de parte de las autoridades del gobierno y de los empresarios privados en el desarrollo de su misión, así como en lo que corresponde a la inquietud de dar pasos adelante en pro del turismo.

También manifestó que el Ministro de Hacienda había dado instrucciones favorables al representante boliviano ante la Asamblea de la OEA, para hacer más efectiva la participación nacional. De la misma manera los empresarios privados se habían comprometido colaborar en la publicación de un folleto sobre el país en lo que respecta al turismo.

Manifestó que en junio próximo se inicia en Estados Unidos la campaña con programas audiovisuales especializados sobre la materia.

El visitante dejó establecido que la OEA colaborará al país en todo lo que esté a su alcance para desarrollar el turismo. A tal fin vendrá en proximos meses una comisión asesora.

Al indicar que también es preocupación de la OEA abreviar todas las dificultades de tránsito de un país a otro, dijo que en lo que concierne a Bolivia "es necesario hacer campañas de concientización turística".

BAZAR DE LA FUNDACION BOLIVIANA CONTRA EL CANCER

Venta de ropa, calzados y artículos de hogar donados a la Fundación. Día viernes 14. de Horas 10:00 a 17:00.

SECRETARIA PERMANENTE: PLAZA VENEZUELA No. 1425
Altos de la casa Howson.

IMPORTANTE PARA PADRES DE FAMILIA

MATEMATICA MODERNA EN EL COLEGIO "SAN FRANCISCO"

Contenidos - Práctica - Orientaciones para que ayude a su hijo

Atendiendo a innumerables solicitudes después del primer cursillo dictado en nuestro LABORATORIO DE MATEMATICA, hacemos saber que iniciaremos un nuevo cursillo con duración de cuatro semanas desde el lunes 17 en horarios de 18 a 19 y de 19 a 20, las inscripciones abiertas en secretaría de nuestro colegio (Calle Sagárnaga No. 228) horario de oficina, las clases serán dictadas como en el anterior, por el profesor Peter Sarmiento, número limitado de padres de familia.

La Paz, Abril de 1972.

Inversión de $us. 240.000

Bases del Concurso para Viviendas Experimentales

El Director Ejecutivo de CONAVI, Dr. Nicanor Jordán, y el especialista en Proyectos de Vivienda del Banco Interamericano de Desarrollo (BID), Arq. Roberto Lascano, a tiempo de dar a conocer las bases del Concurso de Viviendas Experimentales, explicaron que esa entidad internacional ha destinado 240 mil dólares para el estudio de viviendas experimentales fuera de la contrapartida del gobierno.

Asimismo informaron que se han establecido tres premios: un primero de $b. 15,000; un segundo de $b. 10.000 y un tercero de $b. 7.000. En los tres casos, se otorgarán tres premios.

Los autores de los proyectos que no resultaran premiados, se harán acreedores al pago de honorarios que impliquen el trabajo efectuado en los referidos proyectos.

La finalidad del concurso, explicó el Dr. Jordán Castedo, es lograr, mediante el aporte profesional e investigador, las mejores soluciones para el problema habitacional.

"La falta de incentivo y oportunidad ha creado un estado de rutina descuidándose la investigación de nuevos sistemas constructivos y materiales que favorezcan al campo de la construcción de viviendas de interés social, aplicándose aún sistemas tradicionales no acordes con los logros alcanzados por la tecnología moderna".

Señaló que el Estado, en su misión orientadora, debe procurar que la construcción de viviendas de interés social esté de acuerdo con las necesidades y características de cada región para lograr, al mismo tiempo, que la calidad y el costo de las mismas permitan extender sus beneficios hacia los sectores menos favorecidos.

En la experimentación, dijo, debe tratar de alcanzarse una mayor economía en los costos de construcción, máximo aprovechamiento del material de cada región, sistemas de trabajo a los que pueda adaptarse la mano de obra regional, universalidad del diseño de la vivienda a nivel regional y simplicidad en el uso de equipo y la consecución de una vivienda adaptada a las características socioeconómicas de la zona.

BASES

El concurso tiene carácter nacional. Se exige que los participantes sean profesionales arquitectos, ingenieros, constructores, así como también grupos interdisciplinarios o empresas que cuenten en su planta con arquitectos e ingenieros civiles o los que hayan contratado para el efecto. En consecuencia, todo proyecto presentado deberá llevar necesariamente, entre las firmas responsables, las de un arquitecto y la de un ingeniero.

Los concursantes podrán participar en uno, dos o tres proyectos regionales.

Quedan excluidos de participar directa o indirectamente en el concurso, los profesionales que estén prestando servicios, sea de planta o contratados en el Ministerio de Urbanismo y Vivienda y CONAVI, salvo que hagan expresa renuncia por anticipado a su relación de dependencia o contractual.

TIPO DE TRABAJO

Los problemas que deben investigarse, analizarse y solucionarse son los siguientes: determinar el "promedio" de composición familiar de dichos sectores para el que corresponderá un tipo de solución en diseño; plantear la vivienda teniendo en cuenta las costumbres regionales, las formas tradicionales de vida y el uso funcional que las familias darán a las viviendas de acuerdo a los patrones de comportamiento.

En el aspecto sociológico, deben estudiarse las características socioeconómicas de la región y de las familias de menores ingresos. En la funcionalidad de las viviendas, se exige una superficie mínima, compatible con las necesidades familiares, el máximo espacio aprovechable y la mayor funcionalidad interior de espacios y su inter - relación. En este aspecto, deben efectuarse consideraciones del amoblamiento de acuerdo a las necesidades de la familia.

Las bases también consignan los siguientes aspectos que deben estudiarse en los proyectos: económico, arquitectónico - urbanístico, técnico - constructivo, servicios, urbanización y la localización de terrenos donde se proyectará y se realizará la construcción de las viviendas experimentales.

JURADO CALIFICADOR

El Jurado Calificador recibirá los proyectos de viviendas experimentales hasta el lunes 31 de mayo del presente año, estará constituido por representantes de la Dirección de Tecnología de la Construcción del Ministerio de Urbanismo y Vivienda; por el Gerente Técnico de CONAVI y un representante técnico de esa entidad; un representante del BID, un representante de la Cámara Boliviana de la Construcción, del Colegio de Arquitectos de Bolivia y uno de la Sociedad de Ingenieros de Bolivia.

Los fallos serán inapelables y los concursantes que se presenten deberán someterse a dichos fallos.

Consejo de Minería reanuda actividades

El Consejo Nacional de Minería reanuda sus actividades por disposición del Gobierno, el cual a través del Ministerio respectivo, dispuso que esa institución cumpla su misión de coordinación de labores de las diversas entidades estatales encargadas de ese sector.

Según informa el boletín semanal de la Cámara Nacional de Minería, la decisión gubernamental causó beneplácito en los círculos de la minería privada.

El Consejo Nacional de Minería reanudará sus labores esta semana, una vez que las instituciones descentralizadas hayan nombrado a sus representantes.

La reanudación de labores de la institución antes mencionada fue recomendada por el Banco Mundial, para la coordinación de las labores que cumple el sector estatal minero.

RESIDENTES TARIJEÑOS INICIARON FESTEJOS POR ANIVERSARIO CIVICO

El Directorio del Centro de Residentes Tarijeños en La Paz ha preparado una serie de actuaciones con motivo del 155 aniversario cívico del Departamento de Tarija.

El programa se inició ayer con la inauguración de la exposición del pintor tarijeño José M. Soliz, en el Instituto Boliviano Alemán. También se efectuó la presentación de los finalistas del concurso folclórico juvenil en el mismo local. En la noche hubo una recepción a los residentes tarijeños.

Hoy a las 18 y 30, se realizará el homenaje del Centro Cultural Femenino "20 de Octubre" al Departamento de Tarija, en el salón de actos de la Alcaldía. A las 21 Hrs. en el local de la peña Kory Thika, se realizará la Peña Tarijeña sujeta a programa especial.

VIERNES 14 de ABRIL

A las 18 horas, se iniciará el desfile de teas y carros alegóricos, habiéndose fijado la Plaza Pérez Velasco como lugar de concentración.

A las 20 y 30 se realizará una audición radial a través de "Illimani" con un programa especial.

A las 23 horas, en el local del Club de La Paz, se hará entrega de premios a los ganadores del concurso folclórico de música tarijeña, enseguida habrá un baile social.

SABADO 15 DE ABRIL

Con el lema "El desarrollo de Tarija, sólo se conseguirá con el esfuerzo de sus propios hijos", los residentes tarijeños realizarán una marcha cívica que se iniciará en la Plaza Pérez Velasco. En esta ocasión, será depositada una ofrenda floral al pie del Monumento de Pedro Domingo Murillo. A las 11 de la mañana, en el salón de los Espejos de la Alcaldía de La Paz, habrá una sesión de honor en homenaje a la fecha cívica del Departamento de Tarija. A las 11 y 30 será posesionado el directorio del Centro de Residentes Tarijeños para el período 1972-73 por el Alcalde Municipal de La Paz. Finalizará el programa con una fiesta criolla organizada en la Peña Incahuasi en la que se presentarán conjuntos folclóricos y se ofrecerá a los asistentes comidas típicas.

Curso sobre técnicas audiovisuales

Ayer se inauguró un curso sobre técnicas audiovisuales en la Casa Social del Maestro. Según se informó, un equipo especializado de profesionales tendrá a su cargo las conferencias.

Estas se realizan de 18 y 30 a 19 y 30 para maestros del ciclo básico y de 20 a 21 horas para profesores de secundaria.

Según se informó se entregarán certificados a todos los asistentes, tales certificados tendrán validez dentro del escalafón nacional. En las clases, se proyectarán slides y también se realizarán demostraciones prácticas.

Segundo Congreso de cinematografistas se inicia en Tarija

Con la participación de 44 delegados de los distritos de La Paz, Cochabamba, Santa Cruz, Tarija, Potosí, Oruro, Sucre, se inicia hoy en la ciudad de Tarija el Segundo Congreso Nacional de Trabajadores Cinematografistas.

De acuerdo a la convocatoria firmada por Gustavo Oros, Walter Montecinos y José Mendoza, los delegados abordarán el siguiente temario: a).- Informe del Comité Ejecutivo; b).- Asuntos Económicos; c).- Asuntos Sociales; d).- Asuntos Orgánicos; e).- Crítica y autocrítica; f).- asuntos varios y g).- Elección del Comité Ejecutivo de la Federación.

Este congreso será clausurado el 15 de abril. Cada sindicato podrá acreditar delegados adscritos, quienes correrán con los gastos de pasajes y viáticos y sólo tendrán derecho a voz.

NATIONAL

Considerable incremento en ingresos de la COMIBOL por venta de estaño

La Corporación Minera de Bolivia, durante el primer trimestre de este año, en comparación al mismo de período de 1971, logró mayores ingresos por 3.189.666 dólares al haberse obtenido en los diferentes distritos estatales un repunte en su producción de estaño, informó ayer el gerente general de la institución, Gral. Rogelio Miranda.

El mejoramiento de la producción de minerales de estaño, en relación al primer trimestre de 1971, alcanzó un total de 588 toneladas finas.

El cuadro comparativo proporcionado por el Gral. Miranda es el siguiente.:

	1971 ton. finas	$US	1972 ton. finas	$US.
Enero	1.573	5.471.250	1.761	6.409.988
Febrero	1.268	4.419.525	1.438	5.301.080
Marzo	1.570	5.585.317	1.801	6.954.690

Este repunte, según afirmó el Gral. Miranda, se debió a la plasificación realizada a principios de este año por la alta gerencia de Comibol y al clima de paz y tranquilidad que reina en los distritos mineros estatales.

Estos ingresos serán empleadas en la disminución de los márgenes de ilquidez de las empresas estatales, la mayor parte de las cuales atraviesan dificultades económicas.

El gerente de Comibol anunció que de surgir la producción en el ritmo de los tres primeros meses de este año, más adelante se revertirán las utilidades en los programas de exploración de nuevas áreas de explotación y en la compra de maquinarias para la minería nacionalizada.

CREDITO SOVIETICO.

Durante una conferencia de prensa celebrada ayer en la oficina de la gerencia general de Comibol, el Gral. Miranda informó que el crédito ofrecido por Rusia a Comibol, por un monto de 6,8 millones de dólares, depende del aval que conceda el Gobierno a la operación financiera.

El Gral. Miranda anunció que, de concretarse el crédito de los 6,8 millones de dólares, se renovaría la maquinaria de explotación de los diferentes distritos de producción de la minería nacionalizada, de acuerdo a planes ya preestablecidos.

Recordó que desde 1952 la renovación de maquinaria ha sido muy escasa.

Las negociaciones entre Comibol y el Gobierno ruso concluyeron hace algún tiempo. La consecusión del préstamo solicitado, ahora depende del aval exigido por los soviéticos.

CON LOS FERROVIARIOS.- El Presidente Banzer, ante dirigentes ferroviarios que le visitaron, expuso que el diálogo y el entendimiento constituyen el mejor camino en las relaciones entre el gobierno y el pueblo, pues de esa manera se eliminan los problemas sindicales y laborales. Los ferroviarios afirmaron su apoyo y lealtad al gobierno.

Presidente Banzer.

El diálogo y entendimiento eliminan conflictos laborales

.El Presidente Hugo Banzer Suárez destacó la importancia de llevar a la práctica la nueva teoría política que sustenta el gobierno, de dar paso al diálogo y al entendimiento a fin de obtener resultados halagadores sin enfrentar problemas laborales ni sindicales. El país, señaló, está viendo ya los frutos positivos que se están logrando merced a la política del entendimiento.

La declaración presidencial fue hecha ayer ante representantes de la Tercera Conferencia Nacional de la Confederación de Ferroviarios, quienes expresaron su apoyo al gobierno. El Secretario General de esa organización, Juan Sanjinés Ovando, durante la entrevista sostenida con el Presidente de la República en el Palacio de Gobierno, manifestó el respaldo de los ferroviarios al gobierno por los lineamientos políticos que ha puesto en vigencia y que han permitido al país desarrollar sus actividades en ambiente de orden, de paz y de trabajo.

Representantes de los diferentes sectores de trabajadores ferroviarios, por su parte afirmaron su decidido apoyo al gobierno al Frente Popular Nacionalista, a las Fuerzas Armadas y al Presidente Hugo Banzer Suárez.

El Presidente Banzer expresó particular satisfacción por el apoyo recibido de los ferroviarios y destacó como importante para el futuro del país, la nueva política que se ha trazado el gobierno para buscar el camino del diálogo y del entendimiento con todos los sectores ciudadanos, evitando de esa manera los problemas, antes tan comunes, en los campos laboral y sindical.

"Al fin, todos y cada uno de los bolivianos entienden que la mejor manera de hacer marchar el país es el orden, la paz y el trabajo", dijo el Presidente Banzer Suárez, a tiempo de señalar que sentía enorme complacencia por escuchar pedidos que le planteaban los ferroviarios, hechos "con altura y dignidad".

"Pido -continuó el Presidente- el sacrificio de todos los bolivianos, mediante la unidad y el trabajo mancomunado, para lograr el bienestar y mejores días para la familia boliviana". Afirmó que como Presidente de los bolivianos, velará siempre por el mejoramiento de las condiciones de vida de todo el pueblo. "Unidos venceremos", concluyó el Cnl. Hugo Banzer a tiempo de demandar la unidad del pueblo boliviano.

Gral. Miranda:

"Hay varias alternativas" para la solución del caso Matilde

"Hay varias alternativas y varias posibilidades de solución" para el caso de Mina Matilde, entre ellas, la perspectiva de formar una sociedad mixta con la ex-empresa concesionaria, informó ayer el gerente general de Comibol, Rogelio Miranda, a tiempo de insistir en que las negociaciones ingresaron en un cuarto intermedio.

Al preguntársele sobre la verdadera situación de las negociaciones entre el Estado y la ex-concesionaria de los ricos yacimientos de zinc, declaró el Gral. Miranda: "Como una de las posibles soluciones con la ex-Matilde Corporation, había planteado yo la posibilidad de la conformación de una sociedad mixta".

Agregó que "había muchas formas de arreglo de esta índole-mixta; la comisión interministerial había analizado todas estas posibilidades. Creíamos que una de las soluciones podría ser la conformación de una sociedad mixta".

"Estas recomendaciones, y habiendo terminado esa etapa de la negociación, las hicimos conocer al Gobierno. Ahora el Estado ha nombrado una comisión del más alto nivel, para ir a las tratativas con los señores de la United States Steel y Engeles Harb, para el arreglo definitivo de esto; pero como esta comisión fue conformada muy poco antes de la llegada de los señores de ex-Matilde Corporation, se les ha pedido un cuarto intermedio.

Las negociaciones están en este estado precisamente", dijo el gerente general de Comibol.

Luego añadió: "quiero poner énfasis en que nunca se ha dicho que era la única solución posible (la sociedad mixta); es una de las tantas soluciones que pueden darse a este problema".

"Ahora evidentemente han especulado mucho en una serie de datos, que no son todo los reales que deberían ser y, por otra parte, es lógico que no se pueda dar a conocimiento de la opinión algo que está todavía en plena discusión".

Finalmente declaró sobre el caso Matilde: "Esta es la realidad sobre las negociaciones. Ahora será la comisión ministerial la que vea por conveniente, si esta es la solución adecuada o vea alguna otra. Repito que hay varias alternativas y varias posibilidades de solución, para nosotros y al decir nosotros hablo de la comisión interministerial, anterior a la ministerial-, habíamos sugerido que esta -tal vez- es una de las mejores".

El lunes de esta semana se decidió ingresar en un cuarto intermedio en las negociaciones, que giran en torno al pago de la indemnización que debe hacer efectiva el Gobierno a los ex-concesionarios de Mina Matilde.

Durante la conferencia de prensa ofrecida por el Gral. Miranda, al responder a una pregunta de que pasaría si fracasaran las negociaciones con la ex-concesionaria de Mina Matilde y teniéndose en cuenta que la United States Steel es la empresa que domina la comercialización de zinc en el mundo, respondió: "Yo les respondería haciéndoles recuerdo con lo que sucedió con la reversión al Estado de Mina Matilde".

Luego añadió: "Inmediatamente de la cancelación de ese contrato, ha habido un serio problema para la comercialización de la producción de Mina Matilde, a tal punto que el ex-Ministro de Minería tuvo que ir al Japón, para hacer tratativas para buscar mercados que no pudo conseguir".

Finalizó recordando que al no conseguirse mercados para el zinc de Matilde, se tuvo que tomar los servicios de Intermill "que como saben ustedes y todo el mundo, es una subsidiaria de la Phillips Brothers".

.Durante la conferencia de prensa el gerente general de Comibol, informó que bajo la nueva administración , Mina Matilde experimentó bajas, no muy apreciables, en su producción de zinc.

Declaró el Gral. Miranda que este hecho se debió, casi fundamentalmente, a cuestiones de orden técnico, especialmente falta de repuesto para las máquinarias. No especificó el monto de la reducción durante 1971.

CONFERENCIA DE PRENSA.- Durante la conferencia de prensa de ayer, el Gral. Rogelio Miranda aclaró la situación de las negociaciones sobre Mina Matilde.

INSTALARAN PUESTOS POLICIALES EN ZONAS DE EL ALTO Y CALACOTO

Dos modernas estaciones policiales serán instaladas en las zonas de Calacoto y El Alto; ambas contarán con oficinas, juzgado policial, dormitorio de oficiales y tropa, arrestos y playas de estacionamiento, anunció ayer el Comandante de la Policía Nacional, Tcnl. Pablo Caballero Díaz, quien agregó que gracias a las gestiones hechas por el Subsecretario del Interior, Juan Antonio Ello , las dotaciones serán una realidad en corto plazo.

Indicó que para la estación policial de Calacoto cuenta con el aporte de los vecinos de esa zona quienes, como primera partida, aportaron la suma de cuarenta mil pesos bolivianos que servirán de capital de arranque para la iniciación de los trabajos.

Con la instalación de destacamento policial de Calacoto, dijo, se podrá cubrir las tareas de vigilancia y de resguardo del orden público en las zonas de Florida, Seguencoma, Obrajes, San Miguel, Calacota, y otras adyacentes.

Dijo que con el objeto de concretar la ejecución de las obras el Comando de la Policía Nacional ha solicitado a la Municipalidad, la donación del terreno comprendido entre la calle 8, río Irpavi y Fuente Calacoto. Esperamos obtener un resultado favorable del Gral. Armando Escóbar Uría, porque el puesto policial constituirá una garantía para las zonas urbanizadas de Calacoto y, además, contribuirá al embellecimiento de la ciudad.

11 OFICIALES BECADOS A ESTADOS UNIDOS.

El Comandante de la Policía dijo que con el fin de posibilitar la tecnificación de los miembros de la Policía Nacional, de acuerdo a convenio suscrito con USAID se ha conseguido la asignación de 11 becas para diferentes especialidades policiales de los Estados Unidos.

Los capitanes Luis Bocángel Oliver, Angel Cardozo Pacheco y Juan Ramírez Portugal, recibirán instrucción especial en Control de Disturbios y Operaciones de Patrulla en la Academia Internacional de Policías de Washington. Los tenientes coroneles Roberto Molina Baeza y Eulogio Marquez Zamora, se especializarán en Entrenamiento de Ejecutivos de Policía.

El Curso Superior No. 14 de la Academia Internacional de Policías de Washington, asistirán el Coronel Ernesto Rico Pereira y el teniente coronel Hilarión García Buzmáhar. En la especialidad de Narcóticos, el capitán Luis Pabón Allaga, Mayor Aldo Rubín de Celis y los tenientes Hernán Ruiz Guiroz y Hernán Cortez Vargas. A la Policía Militar del Estado de Guanabara, Brasil, irán becados los capitanes Honorio Martínez Aguirre y Enrique Burgos Oblitas. A la Escuela de Policías "Cnl. Ramón Falcón" y el cadete Alfonso Retamozo. También asistirán a la Escuela de Policías de la Benemérita Guardia Civil del Perú, los cadetes Edgar Pardo, Ramiro Pardo, Primo Peña, Osvaldo Veizaga, Cimar Lizarasu y Adolfo Durán.

Presidente de ANEC

Los consultores bolivianos nos damos cuenta del menosprecio que sufrimos

-El Lic. Jorge Arteaga Castro Presidente de la Asociación Nacional de Empresas Consultoras (ANEC) declaró a PRESENCIA que los profesionales bolivianos se han dado cuenta del menosprecio que sufren dentro de la sociedad nacional frente al favoritismo exagerado de empresas consultoras extranjeras.

LO QUE ES ANEC

El Lic. Arteaga Castro manifestó que la Asociación Nacional de Empresas Consultoras que preside, es una asociación de empresas consultoras nacionales y privadas que trabajan en el país en la preparación de proyectos técnico - económicos en los diversos sectores de la economía. Añadió que, actualmente, la mayor parte de los trabajos que realizan sus asociados proceden del campo de la ingeniería y de la economía. "sin embargo - dijo- el ámbito del consultor se extiende a todas las ramas del saber humano caso de la medicina, leyes, ciencias sociales, sólo para mencionar unas cuantas".

MENOSPRECIO DE LO "NACIONAL".

Al señalar los propósitos de ANEC, su Presidente manifestó: "De un tiempo a esta parte nos dimos cuenta del menosprecio que sufrimos dentro de nuestra propia sociedad frente a un favoritismo exagerado de empresas consultoras extranjeras. Creemos que ha llegado el momento de frenar en seco estas actitudes mentales y materiales de nuestros compatriotas".

Dijo que el propósito de ANEC es tratar de dignificar acumulativamente al profesional boliviano para disponerlo a pelear valerosamente para conseguir este objetivo. "No queremos - agregó- soportar ninguna especie de esclavitud técnico - económica o social en el seno mismo de nuestra Patria".

NORMAS TECNICAS Y ETICAS

Manifestó que otro de los objetivos de ANEC es el de implantar en el país los principios y normas técnicas y éticas que deben seguirse en la contratación de empresas consultoras de parte del gobierno y también del sector privado. Señaló que estas normas consisten en seleccionar a las empresas consultoras a base de calidad de sus profesionales y nunca por competencia de precios. Indicó que la complejidad de los problemas que trata el consultor es muy amplio y que solo utilizando el máximo de su capacidad técnica y principios éticos profesionales puede producir el mejor resultado para la comunidad en la que trabaja.

Concluyó expresando que ANEC fomentará al máximo la competencia entre consultores, precisamente, para evitar monopolios del conocimiento que luego puedan imponer condiciones desventajosas para las empresas o instituciones públicas o privadas que contraten servicios.

EDIFICIO DEL INSTITUTO TECNICO DE LA UMSA NO SERA TRANSFERIDO

.Los principales directivos de la Comisión de Coordinación Estudiantil informaron a la prensa que obtuvieron del gobierno la promesa de que el edificio del Centro Técnico Profesional de la UMSA no será transferido a ninguna institución ajena a la Universidad.

Sin embargo dijeron se llegó al acuerdo de que la Normal Superior Simón Bolívar utilice por 90 días algunas dependencias que quedan detrás del edificio central de la Universidad, en vista del problema de locales que confronta dicho centro de estudios.

En lo concerniente al pedido de los estudiantes del ITP sobre postergación de exámenes, los informantes indicaron que están en gestiones para darle una solución favorable al caso, el cual lo interpretan como suyo.

Jorge Castro, Presidente de la Comisión Coordinadora Estudiantil, dijo que en lo que concierne a la reapertura de los comedores universitarios, la Comisión trabaja empeñosamente para lograrlo, así como en lo que se refiere a otros aspectos de beneficio a los estudiantes.

OTROS TRABAJOS

Los mencionados dirigentes informaron que fueron a Cochabamba con la finalidad de solucionar problemas relativos al estudiantado y para supervigilar el desarrollo de los exámenes en la Universidad de San Simón.

Indicaron que en la ciudad de Cochabamba conformaron la Comisión Coordinadora Estudiantil de esa universidad, la que actualmente ya realiza labores.

Debido a las gestiones que realizaron -dijeron- ha quedado solucionado el problema que algunos alumnos de la Facultad de Medicina de la UMSA tenían en cuestión de exámenes.

Negaron que se hayan presentado casos de prohibición de exámenes para algunos alumnos de la universidad paceña. "Si se han presentado deben ser con cargos políticos en que tiene que ver el Ministerio del Interior, pero de ninguna manera las autoridades estudiantiles", dijeron.

A requerimientos de la prensa, los dirigentes expresaron que actualmente ya se trabaja con el fin de encarar las futuras direcciones estudiantiles, que "si bien deben representar la voluntad mayoritaria del estudiantado, no serán hechas de acuerdo a los esquemas tradicionales, sino que habrán modificaciones que garanticen el riesgo de que se incrusten políticos malsanos", indicaron.

Manifestaron que la política será desterrada de los centros estudiantiles y académicos, especialmente la que "contravengs los intereses nacionales".

Embajador argentino viaja hoy a Tarija a festejos del 15 de abril

El embajador de la República Argentina, Dr. Héctor Manuel Sánchez Burbe, acompañado de una delegación de funcionarios de esa representación diplomática viaja hoy a la ciudad de Tarija invitado para asistir a la celebración de la efemérides departamental.

El capitán de Navío Manuel J. García Tallada, Agregado Naval y Jefe de la Misión Naval Argentina, Horacio A. Challan, Secretario de Prensa de la Embajada y Osir Cardonnet, Inspector del Banco de la Nación Argentina, integrarán la delegación.

El embajador argentino y su comitiva realizarán una visita a las obras, actualmente en avanzado grado de construcción, del complejo Educacional "Manuel Belgrano" donación del Gobierno Argentino. El núcleo educativo, cuyo costo superará el medio millón de dólares, incluirá instalaciones para la enseñanza de los cursos preescolar, escolar, medio y medio especializado técnico. Tendrá una capacidad para aproximadamente 6,000 estudiantes.

También realizará una visita de inspección a la iniciación de la carretera Bermejo-Tarija-Potosí, cuya pavimentación ha sido acordada en la entrevista de los Presidentes Banzer-Lanusse, celebrada en San Salvador de Jujuy.

En medios de la Embajada Argentina se considera la solicitud de diversos sectores vinculados a la actividad económica de la zona de Tarija tendente a la apertura de una agencia del Banco de la Nación Argentina en esa ciudad.

La visita de la delegación argentina se prolongará hasta el 16 de abril y se han previsto diversos actos protocolares relativos a la efemérides de la Batalla de la Tablada, a las que asistirá especialmente invitada la delegación.

SUCRE

Por otro lado se informó que la delegación argentina también visitará a partir del 16 de abril la ciudad de Sucre. En esta oportunidad el Dr. Héctor Manuel Sánchez colocará la placa conmemorativa en la calle que llevará el nombre del desaparecido hombre de ciencias argentino y premio nobel Dr. Bernardo Houssay.

El embajador y su comitiva serán recibidos por las principales autoridades de Chuquisaca y visitarán centros históricos como la Casa de la Libertad y la Universidad Mayor de San Francisco de Xavier que, en tiempos de la Colonia, y bajo el nombre de Universidad de Charcas, constituyó el centro de formación de numerosos próceres argentinos de actuación decisiva en la independencia argentina que culminó el 25 de mayo de 1810.

El Colegio "San Francisco festeja 67°. aniversario

El Colegio "San Francisco" de la Tercera Orden, festeja el 67o. aniversario de su fundación.

Con este motivo, la Dirección, el Cuerpo Docente y alumnado han preparado un programa de festejos, el mismo que se inició el pasado domingo, con el embanderamiento del establecimiento, que tuvo a cargo de los alumnos de los terceros cursos "A" y "B" del Ciclo Medio (Sección Diurna). Luego, hubo misa en la que participaron alumnos y docentes. El programa cuenta con varios actos literarios, musicales, deportivos, proyección de películas, juegos bufos, conferencias, etc.

Designaron nuevo consul en Pocitos

La Cancillería de la República ha designado nuevo Cónsul Boliviano en la localidad de Pocitos, República Argentina. Este nombramiento recayó en la persona del Cnl. Ciro Montaño Caballero.

Se informo que el Cnl. Montaño Caballero, viajó ayer a la sede de sus funciones.

Se posesionó a Supervisor médico de CNSS

El Dr. Lorgio Rivera Calavi fue posesionado como Supervisor de la Dirección Médica de la Caja Nacional de Seguridad Social.

Al posesionarlo el Dr Hugo Grandi hizo una relación de los programas de trabajo que tiene la CNSS. El nuevo funcionario agradeció el nombramiento y manifestó que presentará a autoridades planes para superar las actuales deficiencias que confronta el servicio médico de esa institución.

CARTA AL SR. PRESIDENTE DE LA REPUBLICA

La Paz, 12 de Abril de 1972

Al
Excelentísimo Señor Presidente de la República
Cnl. Hugo Banzer Suárez.
Presente.

Excmo. Señor Presidente:

.El día de ayer, han allanado mi domicilio y se han llevado presos a mi sobrina Hilda y a mi hijo, niño de nueve años de edad, Alvaro.

Estoy indefenso y enfermo, debatiéndome entre la vida y la muerte. No hago nada en el campo intelectual ni político. No tengo arte ni parte en ninguna actividad subversiva. No soy comunista ni guerrillero. Soy escritor, con posición clara y definida sobre las doctrinas de nuestro tiempo.

Las puertas de mi casa y mi biblioteca están abiertas. Biblioteca y casa que he donado a la H. Alcaldía Municipal de La Paz.

En consecuencia, Excmo. Señor Presidente, PIDO: Se respete esta biblioteca.

En cuanto a mi persona, estoy a disposición del Ministerio del Interior o cualesquiera otra autoridad pertinente.

Con este motivo saludo a Vuestra Excelencia con todo respeto.

Fdo. Fausto Reinaga.

COMISION ESTUDIANTIL.- Los principales directivos de la Comisión de Coordinación Estudiantil aparecen en la fotografía cuando informaban a la prensa sobre el trabajo que desarrollan. Jorge Castro (centro), dijo que el edificio de ITP no será transferido a ninguna institución ajena a la Universidad.

Congreso de la Minería Chica para fin de mes

A partir del 28 de abril se celebrará en La Paz el Congreso Ordinario de la Minería Chica, anunció a PRESENCIA Guillermo Manning, vicepresidente de la Cámara Nacional de Minería.

A las reuniones asistirán delegados de todas las filiales de la Cámara Nacional de Minería.

Durante las reuniones se analizará el informe de la actual directiva de la Cámara correspondiente a la gestión 1971 - 72.

Entre los temas importantes que serán tratados en este congreso anual, están los siguientes: fomento de la industria minera, capitalización de la minería chica, comercialización, regímenes impositivos, seguridad social y otros.

Al finalizar las deliberaciones de este congreso se procederá a la elección de la mesa directiva que regirá los destinos de esa institución entre 1972 - 73.

COMERCIALIZACION

En los próximos días la filial de la Cámara Nacional de Minería iniciará desde Tupiza la exportación de 150 toneladas de plomo al mercado argentino.

Para esta operación la Cámara Regional de Tupiza recabó la correspondiente autorización del Banco Minero de Bolivia, institución que detenta el monopolio de la comercialización de las materias primas producidas por la minería chica del país.

Las gestiones para la apertura del mercado argentino fueron realizadas por representantes de la regional de Tupiza en vista del estancamiento del comercio de minerales de plomo, que se experimentó durante el año pasado y parte de éste.

ASOCIACION DE ESTUDIO E INVESTIGACION ODONTOLOGICA

A LOS SEÑORES ODONTOLOGOS:

Iniciando el programa de actividades científicas del presente año, el Directorio de A.D.E.I.O., se complace en invitar a los colegas asociados y profesionales odontólogos en general, a las Conferencias que se dictarán el día jueves 13 a hs. 20:00 en el Auditorio de la Academia de Ciencias de Bolivia, (Museo Tiahuanacu) con el siguiente programa:

1.- Dr. Walter Bleichner B. - Prótesis fija.
2.- Drs. Gerardo Céspedes y Víctor Hugo Villegas - Estudio de la Patología Osea y Dentaria en Cráneos de la Era Pre-Colombina - Tema Oficial que A.D.E.I.O. presentará en el XV Congreso Mundial Dental de México en el mes de octubre, (Resumen), este trabajo es patrocinado por la Academia de Ciencias de Bolivia.
3.- Acto Social.

EL DIRECTORIO.

Arte y Cultura

DOS INVESTIGADORES BOLIVIANOS INVITADOS A REUNION SOBRE ARTE

Dos investigadores bolivianos fueron invitados a participar en un simposio sobre arte latinoamericano organizado por la Universidad Tulane de New Orleans, EE.UU.

Los arquitectos José de Mesa y Teresa Gisbert de Mesa participarán en el citado simposio con la exposición de los temas "La Escuela del Cuzco: sus Características", respectivamente.

La reunión comenzará mañana y será clausurada el domingo. Participarán alrededor de una veintena de investigadores de arte colonial americano, en su mayoría norteamericanos pues sólo cinco son de Latinoamérica.

El simposio, además, tiene la colaboración del Museo de Arte, de New Orleans.

A nuestros avisadores

Nuestro Depto. de PUBLICIDAD atiende todos los domingos de horas 9,30 a 12,30 y de 18,00 a 20,oo.

PRESENCIA

Charlas sobre odontología se realiza hoy

-Dos charlas sobre temas odontológicos se realizarán esta tarde, a partir de las 20 p.m., en el auditorio de la Academia de Ciencias.

Estas charlas, preparadas por la Asociación de Estudio e Investigación Odontológica, estarán a cargo de los Drs. Walter Bleichner Bozo sobre "Prótesis fija" y Gerardo Céspedes y Víctor Hugo Villegas sobre "Estudio de la patología osea y dentaria en cráneos de la era precolombina"

Ese segundo tema será presentado oficialmente la institución en el XV Congreso Dental Mundial de México que se efectuará en octubre próximo.

Estas disertaciones se efectúan dentro del plan ordinario de actividades de la sociedad de odontologos.

ACTIVIDAD CIENTIFICA

La institución ha programado, además, varios cursos con la participación de distinguidos especialistas extranjeros.

Del 28 del presente mes al 1 de mayo se realizará un curso de Cirugía, a cargo del Dr. Javier Pietropinto, de la Facultad de Odontología de la Universidad Nacional de Montevideo.

Del 15 al 18 de mayo tendrá lugar un Curso de Endodoncia a cargo del Dr. Isadore Wolch, profesor de la Universidad de Montreal, Canadá.

Del 15 al 18 de junio se efectuará un Curso de Rehabilitación Oral, a cargo del Dr. Oscar del Aguila Alcaorta, catedrático de la Universidad San Marcos de Lima y Jefe del Instituto de Práctica y Rehabilitación Oral para Latinoamerica.

Del 14 al 17 de julio se realizará un Curso de Odontología Infantil, a cargo del Dr. Raúl Vera Vierci, de la Facultad de Odontología del Paraguay.

CONGRESO MUNDIAL

La Asociación de Estudio e Investigación Odontológica (ADEIO) anuncia que ha sido designada Coordinadora Oficial para Bolivia del XV Congreso Dental Mundial por realizarse en México, del 22 al 27 de octubre del presente año.

La dirección postal de esta institución: Casillas 607, o 3213. Telf. 23247, 21830 y 29920.

Temporada de cine francés se realizará próxima semana

-Una "Temporada del cine francés" tendrá lugar a partir del próximo lunes, bajo el auspicio de la Alcaldía de La Paz y de la Embajada de Francia.

La temporada se extenderá a través de semanas y será clausurada el día 7 de mayo, en el salón de la Biblioteca Municipal, en sesiones de tanda y noche.

Las películas que serán proyectadas son las siguientes: "Fanfan la Tulipe", de Christian Jaque; "Hotel du Nord", de Marcel Carné; "Ma femme est formidable", de André Hunebelle; "Les bas-fonds", de Jean Renoir" "Boulevard", de Julien Duvivier; "Angele", de Marcel Pagnol; "Entrée des artistes", de Marc Allegret; "Le beau Serge", de Claude Chabrol; "Le Déjeuner sur l'herbe", de Jean Renoir; "Thérese Desqueyroux", de George Franju; "La grande ilusión, de Jean Renoir; Les grandes manoeuvres", de René Clur; "Drole de drame", de Marcel Carnée; L'or du Duc", de Jacques Baratier; "La bellet et la bete", de Jean Cocteau; "100 briques et des tuiles", de Pierre Grimblat; "Monsieur Vicent" de Maurice Cloche y "Le diable boiteux", de Sacha Guitry".

Actuación teatral en Oruro

ORURO, 11 (PRESENCIA).- Después de una exitosa gira por varios centros mineros aledaños a la ciudad, retornaron los componentes del Centro Internacional de Teatro "Oruro", única institución que, en la actualidad, cultiva ese arte en este Departamento.

En la gira, presentaron la obra "La Pasión de Cristo ante Pilatos", cuyo estreno se llevó a cabo en Oruro con motivo de los días de Semana Santa. Lograron la aprobación del público, tanto en el Salón de Actos de la iglesia de "San Gerardo" como en el Teatro Municipal.

El elenco del Centro que llevó a escena la obra lo conformaron las siguientes personas: Pilatos, Fernando Sandalio Viñola, Secretario y Pedro, Teófanes Díaz Vargas; Abenadar, Benigno Rivera; Casio, Víctor Hugo Arias; Vindex, Dulfredo Segales; Claudia, Julieta Umboni; Barrabás, Fabio Escóbar Maico, Hugo Escóbar; Cristo, Germán López; Sacerdotes: Benigno Rivera, Mario Navarro, Germán López; Soldados: Filpo Escóbar, Fabio Escóbar, Hugo Escóbar, - Juan Romeo Rocha, Lucio Pinto y Carlos Bustillos.

La parte técnica estuvo a cargo de este personal: Iluminación, Elías Miguel; Diseñador de vestuario, Mario Laredo; Co-director, Teófanes Vargas; Dirección General, Lucio Pinto Marañón.

NUEVA YORK, abril 11 (AP).- El poeta chileno Pablo Neruda y su esposa, aparecen durante su arribo a esta ciudad. El poeta asistirá a la reunión del "Pen Club" que celebra su quincuagésimo aniversario. (AP WIREPHOTO especial para PRESENCIA)

Neruda en las Naciones Unidas

:NACIONES UNIDAS, Abr. 11 (AFP). Pablo Neruda está "seguro y orgulloso de la victoria que conseguirá Chile en su empeño de llegar de manera legal y pacífica a una estructura socialista", según declaró hoy aquí, en conferencia de prensa.

El Premio Nobel de Literatura y embajador de Chile en París, Pablo Neruda, aclaró que "a pesar de las provocaciones, las dificultades económicas y los obstáculos políticos, Chile sabrá resolver el desafío que le plantea su destino".

Según el diplomático chileno, "los adversarios del nuevo régimen quieren incitar al gobierno del Presidente Salvador Allende a salirse de los cauces legales y pacíficos, pero no lo conseguirán".

Esa convicción se apoya -según Neruda- en el hecho de que el programa del gobierno actual de Chile "es sostenido por el pueblo, que lucha en esa misma dirección desde hace mucho tiempo".

La evolución hacia el socialismo dentro de la legalidad, además "está relacionada con la naturaleza y la historia de Chile", dijo Neruda, y recordó que "el gobierno del Presidente Allende al poder por la voluntad del pueblo y por la vía legal".

El Premio Nobel chileno subrayó además que el gobierno de su país "desarrolla un gran esfuerzo tendente a estimular y apoyar las actividades artísticas e intelectuales en Chile, y dio a los artistas puestos de responsabilidad en el gobierno y en la diplomacia".

Respondiendo a las preguntas del periodismo, Neruda dijo que, desde siempre, admira y quiere al pueblo norteamericano, al que distingue de la política extranjera" del país que pretende defender la libertad por medio de la propaganda y del napalm".

TODOS SANOS CON
Opotónico
VITAMINADO
Pida en su farmacia

"IKEBANA"

La Dirección de la Biblioteca Municipal auspicia un curso de Arreglo Floral dictado por la Prof. DELIA LUZ a partir del lunes 17 al 27 de mayo clausurando con una Exposición conmemorando el Día de la Madre. Programa amplio. Limitación de alumnas. Inscripciones. Biblioteca Municipal, plaza del Estudiante. DATOS: Telfs. 26744 - 2780 - 53355.

CONVOCATORIA A ELECCIONES

El SINDICATO DE TRABAJADORES DE PRENSA DE LA PAZ, convoca a elecciones para secretario ejecutivo y representante ante la Federación Nacional, para el período 1972 - 1973.

La elección se realizará en Asamblea General el día 15 de abril a horas 12.oo.

La Paz, 12 de abril de 1972.

EL DIRECTORIO

DIRECCION GENERAL DE LA RENTA INTERNA

AVISO AL PUBLICO

A partir de la fecha, para todos los trámites de solvencia tributaria, los interesados deberán presentar los siguientes documentos:

LOS PROPIETARIOS

El comprobante de pago de renta presunta y renta de alquileres de la gestión 1971 (Formulario Nº 96)

LOS INQUILINOS

El recibo de alquileres correspondiente al último mes y los anticrecistas su contrato debidamente registrado.

La Paz, abril 12 de 1972

Saludo del Director General de Aduanas en el "Día del Aduanero"

-Desde aquella época en que la Compañía Recaudadora Nacional, se convirtiera en entidad fiscal, la actividad de la Aduana ha estado siempre ligada a la economía del país, como generadora de recursos para la hacienda pública.

Es, a través de los años, que las aduanas de Bolivia, van acelerando su progreso acorde con el nacimiento de nuevas industrias y el acrecentamiento del comercio.

Ha habido, indudablemente, períodos en los que, una suerte de imponderables determinaron serios desajustes en el engranaje administrativo de las aduanas. Pero, ninguno como, cuando el extremismo pretendió sentar sus reales destruyendo nuestra magra economía deteniendo el avance de la industria y atemorizando con esquemas foráneos, la sana inversión de capitales.

Hoy, felizmente, por decisión del pueblo y sus Fuerzas Armadas - desaparecidos que han sido los negros nubarrones que ensombrecieron a la patria - el régimen nacionalista que preside el coronel Hugo Banzer Suárez, está librando la batalla decisiva para sacar a Bolivia de su postración económica.

El funcionario aduanero, en todas sus jerarquías, tiene un ineludible deber que cumplir. El coadyuvar con tesonero esfuerzo a los planes de recuperación que se ha trazado el Supremo Gobierno. A combatir con energía el mal endémico del contrabando, a la par que, incrementar en forma progresiva las recaudaciones, que logren fortalecer el erario nacional.

Hemos brindado a nuestras tareas una nueva tónica, Una modalidad acorde con la técnica moderna. Por ello, las improvisaciones ya no tendrán lugar, allá donde el tecnicismo se implante para dotar de eficiencia a los servicios aduaneros.

Esta fecha, dedicada al DIA DEL ADUANERO", cobra trascendental importancia. Del trabajo responsable y disciplinado depende en gran medida en plasmar en realidad todos nuestros anhelos de mejoramiento individual y colectivo.

En este 13 de abril de 1972, rindo mi sincero homenaje a todos y cada uno de los funcionarios de la Aduana Nacional, exteriorizando mis deseos de prosperidad y ventura personal en la certidumbre de que, unidos en un solo haz de voluntades colocaremos a nuestra institución en el merecido plano en que debe situarse.

DIRECTOR GENERAL DE ADUANAS
(Fdo). JAIME PRADA ABASTO

Sociales

REUNIONES

* El Encargado de Negocios de Israel y la señora de Hadas ofrecen el próximo miércoles un recepción, con motivo de celebrar el 24 Aniversario de la Independencia del Estado de Israel.

NATIONAL

COMMUNIQUE A L'INTENTION DES RESIDENTS FRANCAS

Les citoyens français résidant en Bolivie et désireux de participer au referendum du 23 Avril 1972 sont priés de se présenter d'urgence á l'Ambassade de France pour établir leur procuration de vote.

MATRIMONIOS

* En la Iglesia de María Auxiliadora se celebrará el sábado la boda de la señorita María Ernestina Castedo Fernández con el señor Walter Vaca Diez Araoz.

* El viernes 21, se celebrará la boda de la señorita Ana María Landivar con el señor Enrique Galdo Kieffer.

NACIMIENTOS

* El hogar de los esposos Oscar Díaz Ugarte y Kandy Balboa ha sido alegrado con el nacimiento de una niña.

* En la Clínica Alemana, ha nacido la primogénita de los esposos Jorge Waldo Cabrera Machicao y Erika Benavente Larrea.

* En Santa Cruz, ha nacido el primogénito de los esposos Mario Tavera y María Esther Forgues.

* El hogar de los esposos Gunnar Caballero e Isabel Muguértegui ha sido alegrado con el nacimiento de su primogénito. La madre y el niño reciben atención en la Clínica Aranda.

Un aspecto de la recepción social que se ofreció con motivo de la posesión del Directorio del Consejo Ejecutivo de la Asociación Nacional de Suboficiales y Clases de las Fuerzas Armadas. El Presidente de la República, Coronel Hugo Banzer departe con un grupo de asistentes a la reunión que tuvo lugar en los salones del Círculo Bancario.

AGENDA FEMENINA

ASOCIACION DE ESPOSAS DE MILITARES EN RETIRO

* La Asociación de Esposas de Militares en Retiro se reunirá mañana en un té, en la sede social de la entidad.

VOLUNTARIAS DE TRAUMATOLOGIA

* Las Voluntarias del Pabellón de Traumatología del Hospital de Clínicas de Miraflores se reunirán mañana, en un té-rummy en el Salón "El Alcázar".

ROTARY CLUB

* Las Damas del Rotary Club preparan para el próximo miércoles un té-rummy en los salones del Hotel La Paz, dentro de su campaña de recaudación de fondos para las obras sociales que realiza la entidad.

CONIF

* Las componentes de la Confederación Nacional de Instituciones Femeninas, Filial La Paz, se reunirán hoy, a horas 11, en su secretaría, para planificar la kermesse que realizará la institución con el fin de recaudar fondos destinados al financiamiento de su sede.

CENTRO FEMENINO ILLIMANI No. 2.

* El Centro Femenino Illimani No. 2 se reunirá, en casa de la señora Bertha de Pinto, para programar el homenaje al Día de la Madre.

ASOCIACION DE DAMAS DIPLOMATICAS.

* La Asociación de Damas Diplomáticas se reunió para elegir su nueva directiva.

VOLUNTARIAS DEL PABELLON BRITANICO

* Las Voluntarias del Pabellón Británico del Hospital de Clínicas de Miraflores se reunirán mañana, en casa de la señora Betty de Hartmann.

CENTRO CULTURAL FEMENINO "20 DE OCTUBRE"

* El Centro Cultural Femenino "20 de Octubre" ha preparado un acto en homenaje al Departamento de Tarija, que se efectuará hoy a horas 18 y 30, en el Salón de Espejos de la Alcaldía.

COLEGIO INGLES CATOLICO

* La Asociación de Ex-alumnas del Colegio Inglés Católico prepara el almuerzo anual que se llevará a cabo en el Colegio, con motivo de celebrar el Día de las Ex-alumnas. Las personas que deseen adquirir tickets pueden llamar a los siguientes teléfonos: 24646, 21318 y 26693.

COLEGIO EVANGELICO METODISTA

INSTITUTO AMERICANO R.M. 2720
DPTO. DE RELACIONES HUMANAS

INVITACION

El Departamento de Relaciones Humanas tiene el agrado de invitar a los padres de familia, profesores y alumnos a la charla que dictará el Ing. Iván Guzmán de Rojas, sobre el tema "PLANIFICACION O CAOS EN SISTEMAS EDUCACIONALES", continuando la serie de conferencias "Nuevos Rumbos de la Educación.

Local: Salón Audiovisual
Horas: 17:30 p.m.
Fecha: 13 de Abril 1972.

Fallecimiento

EL CLUB ATLETICO INTELECTUAL "DEER" (BALLIVIAN), tiene el sentimiento de comunicar el sensible fallecimiento de la que en vida fue Madre Espiritual,

† Dña. DORA ESPINOZA DE ELGUERA (Q.E.P.D.)

acaecido en la ciudad de Lima, e invita a los familiares, amigos y personas piadosas a la misa que se mandará oficiar recordando los 9 días de su llorado fallecimiento el mañana viernes 14 del presente, a hrs. 11.30 a.m. en la iglesia del Carmen.
El duelo se despide por tarjeta.

La Paz, abril de 1972

Misas

Luisa Jarandilla vda. de Deheza, esposa; Felipe, Jorge Deheza Jarandilla, hijos; Ana María Justiniano de Deheza, hija política; Jorge Alejandro, Ana María Deheza Justiniano, nietos; los hermanos políticos, sobrinos, primos y demás familia del que en vida fue,

† Don ALEJANDRO DEHEZA HIDALGO
Benemérito de la Patria
Q. D. D. G.

ruegan a Uds. se dignen participar en la misa que recordando el primer año de su sentido fallecimiento, se oficiará mañana viernes 14, a horas 11.30 en el templo parroquial de Nuestra Señora del Rosario (calle Illampu esq. Graneros).
Su asistencia comprometerá la gratitud de la familia doliente.

La Paz, abril de 1972

La familia del que en vida fue,

† Sr. don ELIAS LAQUIS CHEQUER

ruegan a sus parientes, amigos y personas piadosas, se dignen asistir a la misa que recordando el primer mes de su llorado fallecimiento se mandará oficiar el día de mañana viernes 14 del presente mes, a horas 8 y 30 en el templo de La Merced.
Su asistencia comprometerá la eterna gratitud de los dolientes.
El duelo se despide por tarjeta.

Misa

INVITACION RELIGIOSA

COMANDO POLITICO LABORAL DEL MOVIMIENTO NACIONALISTA REVOLUCIONARIO

El Comando Nacional Político Laboral del Movimiento Nacionalista Revolucionario, la familia del c.:

† Sr. HUGO CRIALES Q. E. P. D.

ruegan a sus familiares, amigos, a los compañeros militantes del M.N.R., especialmente a los compañeros campesinos, Comité Político Laboral, se dignen asistir a la misa de ocho días de su sensible fallecimiento que mandarán a oficiar en la Parroquia de María Auxiliadora hoy jueves 13 del pte., a horas 18 y 30 (Av. 16 de Julio - Don Bosco).
Favor que comprometerá la gratitud de la familia doliente, y sus compañeros de partido.

La Paz, 13 de abril de 1972

AGRADECIMIENTO E INVITACION

La familia Sandóval Morón agradece infinitamente a todas las personas, parientes, amigos y residentes vallegrandinos que hicieron llegar sus sentimientos de pesar por la trágica desaparición de su ser amado

† ALCIDES SANDOVAL MORON (Q.E.P.D.)

e invita a la misa que recordando los seis meses de su injusto apresamiento y muerte mandará a celebrar el día de mañana viernes 14 del presente a horas 12 p.m. en la Iglesia María Auxiliadora (Don Bosco).
Su asistencia comprometerá para siempre la gratitud de la atribulada familia.

El duelo se despide por tarjeta.

SEMINARIO PEDAGOGICO DE FRANCES

Bajo los auspicios de la Dirección Distrital de Educación de

POTOSI

y del Servicio Cultural de la Embajada de Francia
se organizará del 17 AL 22 ABRIL un seminario pedagógico en

POTOSI

bajo la dirección del Prof. Michel TASSAUX, Consejero Pedagógico del Servicio Cultural de la Embajada de Francia.
Para este evento de Superación Docente, los profesores de la materia tienen la licencia correspondiente por parte de la Dirección Distrital de Educación.
Los gastos de viaje y viáticos para quienes trabajan en provincias del Departamento de Potosí serán remunerados por la Embajada.

Ministerio de Educación y Cultura   Embajada de Francia

VIAJA A COLOMBIA

El Dr. Max Efraín Pérez M. Se ausenta hoy del país con dirección a Colombia el Prof. abogado, poeta y escritor, Max E. Pérez que fue beneficiado con una beca por O.E.A., para seguir estudios de postgraduado en la Universidad de Cali.

NATIONAL

La familia de la que en vida fue

† Sra. FLORENCIA GRANIER DE HERRERA (Q.E.P.D.)

invita a los parientes, amigos y personas piadosas a la misa que en conmemoración del primer año de su sensible fallecimiento, mandarán oficiar el día viernes 14 de abril a horas 12 m. en el templo de los Reverendos Padres Carmelitas. La familia quedará muy agradecida por su concurrencia. El duelo se despide en la puerta del templo.

La esposa, los hijos, hijos políticos, nietos, y demás familia del que en vida fue,

† Don FELIPE NAVARRO FERNANDEZ (Q. E. P. D.)

ruegan a sus parientes, amigos y personas piadosas, se dignen asistir a la misa que recordando el primer año de su llorado fallecimiento, se mandará oficiar el día de mañana viernes 14 del actual, a horas 11 y 30 a.m. en el templo de San Agustín.
Su asistencia a este acto piadoso comprometerá la gratitud de la familia doliente.
El duelo se despide en la puerta del templo.

Esther Uberhuaga de Criales, esposa; Juan y Candy, hijos; Walter Ramírez, Flora de Criales, hijos políticos; Joaquina y Modesto Castelu, hermanos políticos; Walter, Yolanda, Adolfo, María Esther, Luis y Susana nietos; bisnietos y demás familia del que en vida fue ejemplar padre y esposo,

† Don JUAN CRIALES FLORES (Q.E.P.D.)

agradecen profundamente a sus familiares, amigos e instituciones que se dignaron enviar ofrendas florales y que tuvieron la generosidad de acompañar en la hora de dolor; al mismo tiempo invitan a la misa que recordando los ocho días de su sensible fallecimiento se mandará oficiar el día de hoy jueves 13 del pte., a horas 11,30 en el templo de San Pedro.
El duelo se despide en la puerta del templo.

AGRADECIMIENTO E INVITACION

Rafael Zegarra, esposo; Lola Zegarra Zapata y Ayda Z. vda. de Boscón, hijas; René, Oscar (ausentes), Marta Mayorga de Santa Cruz; Teresa Mayorga de Alvarez, René Gonzalo Mayorga Zegarra, Gonzalo Revollo Zegarra, Eduardo Boscón Zegarra (ausentes) y María del Carmen Boscón Zegarra, nietos; los nietos políticos, bisnietos de la que en vida fue señora,

† Doña LEONOR ZAPATA de ZEGARRA (Q.E.P.D.)

expresan su profundo agradecimiento a sus familiares, amigos, al Directorio y Jubilados Ferroviarios, a la Gerencia y personal de empleados de la fábrica Said, a la Asociación de ex-alumnas del Colegio Inglés Católico por las condolencias y ofrendas florales e invitan a la misa que recordando los ocho días de su sensible fallecimiento, mandarán a oficiar el día de mañana viernes 14, a horas 10 en la iglesia de San Agustín.

Ing. Enrique Hennings M., esposo; Regina, Mónica y Enrique Hennings López, hijos; Remigio López Pérez y Mercedes T. de López, padres; Islena López v. de Pinto, hermana; Luis Hennings P., padre político; Luis, Beatriz, Martha y Jorge Hennings M., hermanos políticos; los tíos, primos, sobrinos y demás familia de la que en vida fue,

† Sra. ISILMA LOPEZ de HENNINGS (Q.E.P.D.)

ruegan a sus parientes, amistades, personas piadosas y especialmente al Consejo Nacional de Ingeniería, Y.P.F.B., Sociedad de Ingenieros de Bolivia, asistir a la misa que recordando los 8 días de su sensible fallecimiento se mandará oficiar en el templo de María Auxiliadora (El Prado) el día de hoy jueves 13 de los corrientes a las 19.oo horas.
Favor que agradecerá la familia doliente.

AGRADECIMIENTO E INVITACION

Luisa Salémi v. de Antonio, esposa; Raquel, José, Julio, Juan, hijos; Julieta, Jeanneth y Elizabeth, hijos (ausentes), Georgeth A. de Antonio y Wayne Arbagey, hijos políticos; Helwy Antonio (ausente) y Rossid Antonio, hermanos; hermanos políticos, primos, sobrinos, nietos y demás familiares del que en vida fue ejemplar esposo y padre,

† Dn. SALVADOR ANTONIO Q.

agradecen profundamente a sus familiares, amigos e instituciones que se dignaron enviar ofrendas florales y que tuvieron la generosidad de acompañar en la hora de dolor; al mismo tiempo invitan a la misa que recordando los ocho días de su llorado fallecimiento, se llevará a cabo en la Basílica Menor de San Francisco, mañana viernes 14 del presente, a horas 11 y 30.
El duelo se despide por tarjeta.

AVISO

A los señores:

NOMBRES	REFERENCIA
Gomez Mollinedo, Epifanio	Av. Siles Nº 131
Gutiérrez Cañaviri, Felipe	1er. callejón Nº 103 Entre Ríos
Guachalla, Franklin	Depto. U.M.S.A.
Guzmán Cuadros, Carlos	Av. Busch Nº 999
Luzio, Juan	Campos Nº 115
Maldonado, Zaida Ríos de	Av. Perú Nº 129
Manrique Ruiz, Hugo	Av. Siles Nº 32
Rubín de Celis, Enrique	Casta de Rubín de Celis
Soria Galvarro, Arturo	Jenaro Sanjinez Nº 973
Siles, Pablo	Librería La Escolar, Av. Camacho Nº 1472
Viscarra Ayala, Emilio	Sagárnaga Nº 103

Se les ruega apersonarse a la brevedad posible en nuestro "DEPTO. LEGAL"

OCIC LTDA.

Colón 668 (interior Of. 8)

La Paz, 12 de abril de 1972

AVISO DE REMATE

El Dr. Dario Rodripez Tellería, Juez, 11o. de Partido en lo Civil de la Capital, etc.

HACE SABER: al público en general que por providencia de fecha 24 de Marzo p.p. del presente año, se ha señalado para el verificativo del remate del inmueble situado en la calle Rosendo Gutierres signado con el No. 666 de esta ciudad -región de Sopocachi- de propiedad de los ejecutados EMMA CAMPONOVO DE PAZ y RENE PAZ ESPINDOLA, el día 24 de Abril de los corrientes, sobre la base de su tasación catastral de $b. 259,058.- (Doscientos cincuentinueve mil cincuentiocho oo/100 pesos bolivianos).

Los interesados en dicho remate pueden apersonarse a la Tribuna de Remates del Palacio de Justicia, el día y hora señalados, previo empoce del 5% exigido por ley.

Es librado en la ciudad de La Paz, a los seis días del mes de Abril de mil novecientos setentidos años.

P.O. del Sr. J. 11o. de P. en lo C.

Froilán Calderón Vega.
Secretario del Juzgado 11o. de Partido en lo Civil.

Cocinas industriales y equipos gastronómicos

VELOX

Expertos consultores y fabricantes de maquinarias y elementos accesorios para:

Restaurants - Bares - Confiterías - Pizzerías - Self-service - Hospitales - Clínicas - Internados - Dependencias de Ejército y Estado.

Proveedores de:

Cocinas de todo tipo y tamaño - Hornos - Parrillas - Spiedos - Tostadoras - Pilones - Cerveceros - Equipos cafetería - Batidoras - Pelatubérculos - Lava vajillas Mesadas y piletas acero inoxidable - Lav. hortalizas - Carros térmicos - Picadoras de carne - Batidoras - Amasadoras - Cortadoras de fiambres y milanesas - Sierras carniceros - Balanzas

VELOX S.A.

Avda. Amancio Alcorta 2180 BUENOS AIRES   T.E. 21-4912

CONSULTORES EJECUTIVOS DE LA FIRMA VISITARAN PRXIMAMENTE LA PAZ

Flexi PLAST

El sillón de Categoría que da categoría a cualquier ambiente

* Forma Anatómica
* Mayor comodidad
* Precio Económico

Av. Marcos Kavas 404 Tel. 20617

La cigueña: amistosa y mensajera de buen clima y más familia

Servicio CIMPEC - O.E.A.

Alrededor de las cigüeñas, hermosas aves que pertenecen al grupo de las denominadas zancudas por sus largas patas que sostienen airosas el vistoso conjunto, se han tejido leyendas, algunas de ellas místicas, otras poéticas como la de atribuírseles la traída de los bebés al mundo, trillada salida, cada vez más en desuso, ante la perentoria pregunta de los chiquillos frente a la llegada de un nuevo miembro de la familia, o la que asigna, a la llegada de las aves, la bienvenida de la primavera y sus beneficios de clima y producción.

Al margen de las leyendas vale la pena conocer algunos detalles de cómo viven, se desenvuelven y viajan las cigüeñas, en un mundo al que se adaptan temporalmente, pues son trashumantes en grado considerable, aunque gratas para regresar al lugar en donde se les ha brindado atención.

ADEMAS SON MUDAS

Hay unas 17 especies de cigüeñas, la mayor parte nativas del viejo mundo; sin embargo, son objeto del aprecio de las personas, solamente las blancas (ciconia ciconia) ante cuya presencia no huyen. Pertenecen al grupo de los vertebrados; subclase, carinadas; al orden de las ciconiformes, a la familia de las ciconideas y al género ciconia.

Las cigüeñas son aves vadeadoras que se pasan el tiempo cruzando aguas poco profundas u orillas fangosas en busca de su alimento consistente en insectos, peces pequeños, ratones, ranas, culebritas, etc. Las largas patas rematan en dedos unidos por membranas y el pico es largo, grueso, puntiagudo y sin surcos en la parte superior.

Son aves grandes y hermosas que erguidas llegan a medir hasta metro y medio de altura; sus colores, blanco en el cuello y el pecho; negro, en el tercio posterior; patas y pico, rojos, le dan un aspecto elegante. Las cigüeñas son mudas y parece se expresan con el batir de las alas y el ruido que hacen con el pico.

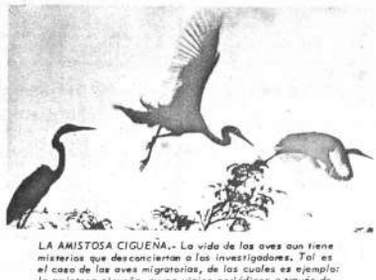

LA AMISTOSA CIGUEÑA.- La vida de las aves aun tiene misterios que desconciertan a los investigadores. Tal es el caso de las aves migratorias, de las cuales es ejemplo: la amistosa cigüeña, cuyos viajes periódicos a través de continentes son motivo de estudio. Ajena a esto sigue anidando en los techos y llevando, según las viejas fábulas, los niños a sus hogares. (Foto Cimpec O.E.A.)

LA MIGRACION

Son aves migradoras y recorren los continentes de sur a norte, al terminar el invierno, llegando con la primavera a las zonas templadas rumbo, que se invierte cuando promedia el otoño. Mucho se ha escrito sobre los problemas de la migración orientación de las aves y poco es lo que se sabe con certeza a pesar de los rigurosos experimentos del ornitólogo británico Matthews y de los alemanes Gustav Kramer y F. Saver.

Cómo encuentran las aves su camino en vuelos que se prolongan por muchos días y cubren miles de kilómetros? Se habla de un "sentido de orientación" y se han sugerido relaciones con el magnetismo terrestre, los campos eléctricos u otras fuerzas orientadoras. Para determinar su recorrido se les coloca a algunas un anillo identificador alrededor de una pata. Mediante estas cigüeñas "anilladas" atrapadas en el transcurso de la emigración, se observó que se dirigían a un lugar específico y en una dirección determinada, comprobándose además su regreso al sitio de origen. Se supone, entonces, que la orientación de las aves es posible por referencias con la luz solar, y que el ave halla por un proceso aún desconocido el ángulo de vuelo que debe tomar en cada momento de su ruta y siempre en relación con la dirección de la luz. Aún esta versión tendrá que buscar una explicación coherente para el vuelo durante la noche ya que entonces lo harían con referencia a las estrellas. No se podrá tal vez desestimar que las aves posean una memoria del lugar que guiarían a la cigüeña, por ejemplo, en su regreso primaveral al punto preciso donde se establece, retorno que dio lugar, por ser anual, a la fascinante fábula del transporte de los niños.

UN APARATO PARA VOLAR

La cigüeña vuela con armonía y precisión; algunos la comparan con los aviones a reacción. Sus amplias alas batidas en grandes ángulos, el cuello muy alargado y con el pico dirigido a manera de antena; las patas recogidas cual tren de aterrizaje. Al igual que las demás aves, tienen dos clases de plumas en las alas cuya extensión es diferente, unas son largas y estrechas, otras, que van superpuestas, cortas y redondeadas; el conjunto recibe el nombre de remeras. A las plumas de la cola se les llama timoneras por el oficio que desempeñan. Las cigüeñas no viajan planeando sino batiendo las alas.

El esqueleto de estas aves presenta las mismas características de los vertebrados: cabeza, tronco y extremidades, pero sus huesos son más livianos, son huecos y están en comunicación con los sacos aéreos que se hallan en su interior por lo que el aire de los pulmones penetra en ellos. El hueso del esternón está más desarrollado y presenta la forma de quilla para ofrecer menos resistencia al aire. Los huesos de la clavícula están soldados y son muy resistentes. El cuello posee numerosas vertebras cervicales que permiten a la cabeza amplio movimiento pero, sobre todo, la diferencia con los demás vertebrados está en las extremidades, especialmente en las alas y las patas.

REPRODUCCION Y SUPERVIVENCIA

El nido de las cigüeñas es de una gran simplicidad y éstas sólo se preocupan por acomodar los tres huevos -máximo seis- que son cuidados durante un mes, en forma alterna por la madre o el padre, pero no le dan importancia a la perfección del nido. Las crías son feas, poco hábiles y apenas cubiertas por un plumón leve; sus progenitores cuidan de los cigoñinos hasta que pueden defenderse por sí solos.

La cigüeña blanca tiene una solemne ceremonia de cortejo y este "arte de cortejar" parece ser característico en cada especie, pues no ha sido posible conseguir el apareo entre las cigüeñas blancas y las negras por algo que entre los humanos, y de manera especial en los medios artísticos, las "estrellas" del cine, denominan incompatibilidad de caracteres, pues mientras las blancas se insinúan con ceremonias flexión de cabeza hacia atrás, hasta tocarse el dorso, dirigiéndola luego adelante y hacia el suelo, las negras lo hacen girando la cabeza de izquierda a derecha, circunstancias que no les permitió ningún acuerdo.

Entre las cigüeñas existe la ley de la selva. Las viejas y enfermizas son eliminadas a picotazos, acaso porque estorbarían los desplazamientos del resto de la comunidad. Luchan implacables entre sí y con otras aves que intenten quitarle los huevos anidados; también se baten cruelmente entre ellas para enamorar a la pareja de otro, cuando han perdido la propia durante la travesía. La hembra espera al vencedor, que destroza al débil sin piedad.

LA SOCIABILIDAD

Las cigüeñas son muy sociables, anidan con la complacencia de las familias en los tejados, chimeneas o en los campanarios de las iglesias. Era usual que se pusiesen ruedas de carretas en los tejados para facilitar su anidación. El hecho de alimentarse de animales perjudiciales a la agricultura las convierte en útiles y explicarfa su aceptación.

Los frailes son los pueblos que más aprecio han mostrado por las cigüeñas. Existe en Marruqek un asilo para aves enfermas o inválidas y es común el buen trato a los grupos de cigüeñas que llegan con el buen tiempo y ayudan al saneamiento de los lugares donde moran. El incontenible avance del mundo moderno está liquidando también el "hábitat" -medio donde pueden subsistir los seres vivos- favorable de la cigüeña.

Literatos, moralistas y hasta profetas antiguos como Jeremías, han hecho a las cigüeñas objeto de párrafos especiales. Este último las llamó "heraldos de primavera".

Los parientes de las cigüeñas son variados en número y características, tanto en los detalles físicos de presentación como en su conformación anatómica y costumbres. El más importante por su ancestro histórico es el ibis blanco, antiguamente considerado sagrado en el Egipto, a donde llegaba junto con la creciente fertilizadora del Nilo y se le reverenciaba en el país de los Faraones como el emblema de Thot, dios de la sabiduría.

En nuestro continente algunos miembros dan testimonio de su existencia; es así cómo con el nombre de tuyando es conocida una cigüeña que posee las mismas características de la europea; además, el tuyuyú y el yabirú, este último en México y Argentina, forman, con las garzas, el grupo más popular de este orden zoológico.

Las plumas blancas del ave se consideraban un símbolo de la luz del sol y su parte negra la sombra de la luna. Las garzas de espléndido plumaje son parte de esta familia que, cuando descansan apoyadas en una sola pata, semejan a la distancia un signo de interrogación de la naturaleza.

Charles Chaplin

Por W. K. MAYO

NUEVA YORK. - Al cabo de veinte años de destierro, mitad forzoso y mitad voluntario, Charles Chaplin ha regresado, por unos días, a Estados Unidos, en donde ha sido profusamente agasajado y homenajeado.

Los dos - Estados Unidos y Chaplin - tenían necesidad de este reencuentro, que ha sido como un abrazo. De hecho, los dos son inseparables. El éxito de Chaplin ("Carlitos" entonces) tuvo lugar aquí y fueron los Estados Unidos los que le dieron la fama mundial. El por su parte, con su talento de mimo-comediante, ayudó en gran manera al prestigio y triunfo de Hollywood.

Está muy bien que en el crepúsculo de su existencia - Chaplin va a cumplir un día de estos 83 años - los dos se abracen reconociendo uno y otro lo que se deben mutuamente.

Charles Chaplin; ha sido una personalidad compleja, con los defectos y cualidades de su tiempo. En su juventud fue lo libre que acostumbran a ser los artistas; y ahora, anciano, es un buen burgués, retirado, casado, con hijos, buen marido, buen padre, meticuloso defensor de sus bienes - es multimillonario - y moralmente irreprochable.

Pero no es el hombre en sí, lo que interesa en Chaplin, sino el artista.

Del artista se han hecho elogios ditirámbicos. He aquí unos cuantos: De Robert Warshow: "uno de los más grandes genios cómicos que han aparecido en la historia". De Buster Keaton: "el mayor comediante que jamás haya existido". De Bernard Shaw: "el único genio que ha dado el cinematógrafo".

Esos juicios fueron formulados en la época de esplendor de Chaplin y no están bien equilibrados. Para juzgar a un genio - y supongamos que Chaplin lo fue - se necesita una cierta perspectiva. De otro modo, los árboles impiden ver el bosque.

En la vida artística de Chaplin hay tres fases, como en la mayor parte de los artistas: el aprendizaje, la maestría y la decadencia.

El aprendizaje de Chaplin, los "cortos" que hizo para Mack Sennet, en la segunda mitad de la segunda década del siglo, son ensayos: el artista busca su camino. Se ha dicho que el genio es una larga paciencia. La paciencia de Chaplin duró seis o siete años, durante los cuales iba modelando el vagabundo que le hará famoso.

Un genio artístico, en el teatro como en la novela, ha de crear un personaje original, inconfundible. Así, Homero creó a Aquiles y a Ulises. Cervantes a Don Quijote. Shakespeare a Hamlet. Goethe a Fausto. Lord Byron a Childe Harold. Balzac a Eugenia Grandet, Stendhal a Julián Sorel. Dostoievsky a los hermanos Karamazov, Tolstoy a Ana Karenina, Pío Ramón y Jiménez al burrito "Platero", Chaplin a Carlitos, al vagabundo. . .

Carlitos tenía un atractivo humano que enternecía a todos: a niños y adultos, a hombres y mujeres, a poderosos y desgraciados. Carlitos era el vagabundo pobre, pero ingenioso, compasivo y bondadoso a quien las dificultades de la vida no conseguían doblegar. En último término, si todo se perdía, quedaba él incólume, sin un centavo, con sus largos zapatones, sus pantalones bombachos, su bombín y su bastoncillo flexible. . .

Los films de Chaplin de esa época, desde "El Muchacho" (1921) a "Tiempos Modernos" (1936) son obras maestras de la cinematografía silenciosa.

Se ha hecho observar que como artista creador, Chaplin es terriblemente egoísta en el sentido de que se ha negado siempre a reconocer la influencia que otros artistas ejercieron en él.

EL FUNCIONAMIENTO...

(Viene de la página 3)

ro esta suposición es por demás absurda.

Es más, la liquidez que necesita el empresario para realizar nuevas inversiones no se puede medir por el monto de dinero que ahora tengan debajo del colchón o en un banco Suizo, porque ellos también necesitan liquidez para satisfacer las necesidades de su propio capital de operación.

Pero vamos por un solo momento a estirar nuestra imaginación y suponer que los empresarios bolivianos tienen fondos durmiendo aún después de cubrir sus necesidades normales de liquidez para capital de operación. En este caso, alguien con poderes mágicos tendría que cuantificar la cantidad de dólares que tienen los empresarios. Si el conjunto de estos empresarios ahorradores y afortunados tuvieran fondos libres por más de diez millones de dólares, o cualquier otra cantidad apreciable, valdría la pena meterlos a la carcel por imbéciles, porque en vez de ganar cero interés o un interés máximo del 6 por ciento de interés anual en cuentas extranjeras, en Bolivia podrían ganar, con las máximas garantías, un mínimo del 24 por ciento anual. Si no me creen, que se lo pregunten a los bancos - a cualquiera de ellos.

Pero la suposición de que el conjunto de los empresarios nacionales tengan fondos libres por encima de sus necesidades corrientes de capital de operación no es muy real. Hasta donde llegan mis conocimientos, y descartando una media docena de empresarios grandes que pueden haber acumulado fondos de emergencia en el extranjero ante el avance del comunismo y, sobre todo, ante el avance de la vejez, el resto del sector privado está que se debate entre la miseria de capital de operaciones y la abundancia de obligaciones por pagar.

Pues bien, si no tienen liquidez ni para capital de operación menos pueden tener fondos libres para hacer nuevas inversiones. Además, no nos queda más remedio que reconocer que todavía la economía nacional no ha entrado en su etapa de despegue para poder sacar dinero de las ganancias corrientes de la empresa y dedicarlo a la inversión.

Finalmente, el argumento más fuerte consiste en reconocer que la empresa privada mundial a lo largo de su historia ha obtenido sus fondos para financiar nuevos proyectos de la misma fuente de la cual ha obtenido sus fondos el propio estado: de los ahorros de la comunidad en su conjunto. En lo que se refiere a recursos internos, no hay otra fuente de dónde obtenerlos. Esta ley de acero se aplica tanto al sector privado como al sector público.

Ahora bien, si los ahorros de la comunidad en su conjunto son la única fuente de financiamiento tanto para las inversiones públicas como para las privadas, el único argumento válido que cabe a esta altura del análisis es que los bolivianos en general, y el gobierno actual en particular, deben decidir si quiere canalizar estos ahorros a través del sector público, a través del sector privado o a través de una combinación armónica de ambos sectores.

Que estos ahorros globales de la comunidad estén depositados en instituciones financieras del estado o privadas no tienen ninguna importancia. El resultado es el mismo, porque ninguna de estas instituciones es dueña del dinero, sino simple depositaria. Tanto peor, si los fondos provienen de concesiones extranjeras. En este último caso, es un tanto pretencioso reclamar la utilización de fondos ajenos.

Aún el dinero creado por el Banco Central con la simple expansión del crédito para cubrir los déficits del Presupuesto de la Nación, o con cualquier otro motivo, pertenece a la comunidad. En otras palabras, extremando las circunstancias, si el gobierno decidiera financiar el desarrollo con inflación, el gobierno todavía se vería en la necesidad de definir su política respecto a la proporción en que desee canalizar estos fondos inflacionarios a través del sector público y/o a través del sector privado.

Y dicho sea de paso el origen común de los fondos de inversión para los dos sectores es la base que nos permite a los cristianos exigir a los paganos que tanto las empresas públicas como las privadas deben cumplir una misión social. Pero el argumento de la función social de la empresa privada es harina de otro artículo.

De lo dicho anteriormente se pueden sacar las siguientes conclusiones: primera, que la nueva juventud criolla de Bolivia está volcando sus afectos hacia la empresa privada y que, en consecuencia, todos los bolivianos tenemos la obligación de ayudarles en esta su nueva vocación; Segunda, que el despegue económico de Bolivia no se producirá por el esfuerzo aislado de ningún sector, sino que será el resultado de un esfuerzo combinado de todos los sectores de la población, tercera que es urgente efectuar un inventario total de los fondos internos disponibles para la inversión para luego distribuirlos armónicamente entre el sector público y el sector privado, de modo que la cooperación de ambos resulte en el mayor provecho para la Nación; cuarta, que es de la más urgente necesidad eliminar todas las trabas mentales y materiales que actualmente paralizan a la empresa privada. Si no se levantan estas trabas, las buenas intenciones de los empresarios y del gobierno sólo servirán para empedrar el camino del infierno.

SOCIEDAD BOLIVIANA DE CIRUGIA

TERCERA CITACION

Se cita a todos los socios a la reunión que se llevará a cabo el día de hoy jueves 13 a horas 19:00 en en local del Colegio Médico (calle Ballivián 1266)

ORDEN DEL DIA

1.- Informe sobre el período 1971
2.- Elección para el período 1972

NOTA: La elección se efectuará con el número de asistentes.

FEDERACION DE JUNTAS VECINALES DE LA PAZ

CITACION

Con caracter de urgencia se cita a la Directiva en pleno de la Federación de Juntas Vecinales de La Paz, a la reunión extraordinaria que tendrá lugar el día de hoy, jueves 13 a horas 14:30 p.m. se recomienda puntualidad.

Local de reunión: Avenida "Simón Bolívar" No. 100, frente a la Asistencia Pública.

La Paz, abril de 1972.

Angel Pacheco López — Max Aguirre Calderón
PRESIDENTE DE FEJUVE — SECRETARIO GENERAL

SE PRECISA

Empleada doméstica con certificados.
Referencia teléfono 82429

CAJA NACIONAL DE SEGURIDAD SOCIAL

ACLARACION

Por instrucciones del Director Nacional Ejecutivo de la Caja Nacional de Seguridad Social, el Departamento de Relaciones Públicas de la institución, se permite formular la siguiente aclaración:

La información aparecida en el periódico "HOY" de fecha 12 del mes en curso, bajo el título de "Graves Irregularidades en Manejo Económico de la CNSS-Contraloría", se refiere al auditaje realizado por la Contraloría General de la República sobre el Balance presentado al 31 de diciembre de 1968, siendo responsabilidad directa de los Ejecutivos que hasta entonces les cupo desempeñar tales funciones.

Los Ejecutivos que tomaron el Gobierno de la Primera Institución Aseguradora del país, en septiembre del pasado año de 1971, nada tienen que ver con los extremos señalados en dicho auditaje.

En todo caso el nuevo Director Nacional Ejecutivo de la Caja Nacional de Seguridad Social, Dr. José Antonio Anze Jiménez ha dispuesto que se salven los informes del caso, a fin de poder deslindar las responsabilidades consiguientes.

La Paz, abril 12 de 1972.

Caja Nacional de Seguridad Social

OSCAR BARRIGA TERAN
Jefe Departamento Relaciones Públicas.

CITACION

La Comisión Estudiantil Universitaria, cita a todos los jóvenes universitarios de los cuartos cursos de las diferentes especialidades del Instituto Técnico Profesional, a la reunión que se llevará a cabo hoy jueves 13 a horas 18 y 30, en el local del Instituto, para tratar los asuntos concernientes a los exámenes finales.

Neuro-Vimin
"INTI"
NEUROTONICO
Y
RECONSTITUYENTE
BIOLOGICO

TELCO Ltda.

Como Representantes Exclusivos para Bolivia de

SWAN ELECTRONICS CORPORATION

Le ofrecemos transceptores SWAN de 1 a 14 canales
Precios sin competencia
Entrega é Instalación inmediata
Demostraciones sin compromiso
Repuestos en existencia permanente
Servicio, ajuste y reparaciones en pocas horas
Gran potencia y calidad
SSB (Banda lateral única)
Para redes de 110 o 220 Voltios A/C 50/60 c/s
Para vehículos con 12 voltios A.C.
Para trabajo pesado.

Ideales para compañías:

Camineras · Mineras · Agrícolas · Ganaderas
Comerciales · Industriales · de Aviación etc.

Mayores Informes en:
TELCO LTDA.
Calle Loayza No. 258 (Edif. Castilla)
Teléfono 55946 - Casilla 3325
Dirección Telegráfica TELCO.
Telex ITT 3560078

Ahora mayores premios al precio de siempre.
150 MILLONES
LOTERIA NACIONAL
de Beneficencia y Salubridad
MAÑANA

AVISOS NOTABLES

Oficina
Alquilo en Edificio Castilla, 8o. piso, con muebles y teléfono. Ref. teléfono 42451.
(13-15/26837)

Arreglo radios televisores
A domicilio, teléfono - 27801. (4-13/25883.-)

Compro muebles
Máquina y enseres, teléfono 55189.
(13-17/26336)

Alquilo
Casita completamente amueblada, 3 dormitorios, living, comedor, calefón, teléfono, garaje, dependencias servidumbre, Calacoto, San Miguel. Ref: teléfonos 20434-83627.
(11-12/26190.-)

Vendo auto Dodge Dart
Modelo 1970, 6 en línea poco recorrido en perfecto estado. Ref: Comercio 903 esquina Genaro Sanjinés.
(8-13/26158.-)

En Santa Cruz
Vendo dos prensas y demás implementos para fabricación de tejas de fibro - cemento, capacidad 650 tejas por día. Ref: calle Nuflo de Chávez 471; teléfono 25742.
(13/7658)

Arreglo radios televisores
A domicilio, teléfono - 27801. (13-22/26334)

Tortas
Bocadillos, platos fríos, precios promoción, teléfono 43113.
(8-12/26167.-)

Arreglo Televisores
Toda marca, domicilio, teléfono 51649.
(11-12/26188.-)

Ocasion
Automóvil Morris en venta, Chaco esquina Reseguin.
(13-16/26331)

Trámites militares
Declaratoria Beneméritos, libretas, sustitutivos, jubilaciones; gestiona BENEMERITO DANIEL ARDUZ. Procurador Causas, ex - Secretario Tribunal Militar, 30 años practica, Sagárnaga 161, teléfono 24058 casilla 3807.
(9-13/26177.-)

H. MUNICIPALIDAD DE LA PAZ

INVITACION

El Alcalde Municipal de La Paz, Gral. Armando Escóbor Uría tiene el agrado de invitar a la recepción de 167 volúmenes empastados del periódico "La Razón", en sus ediciones del 1918 a 1952, que donará con destino a la hemeroteca de la Biblioteca Municipal "Andrés de Santa Cruz", el señor Ricardo Roberts S., en acto que se llevará a cabo en el Salón de Honor del Palacio Consistorial, el día de mañana viernes 14, a hs 18 y 30.

La Paz, 13 de abril de 1972

RELACIONES PUBLICAS

H. MUNICIPALIDAD DE LA PAZ

INSTITUTO DE INVESTIGACIONES HISTORICAS Y CULTURALES DE LA PAZ.

Con motivo de la cuarta fecha del Coloquio acerca de las principales tendencias en la indagación histórica surgidas entre 1922 y 1972, tienen el agrado de invitar al pueblo de La Paz, al acto que se realizará el día de hoy jueves 13 de abril en el Salón de Acuerdos de la Municipalidad de La Paz, de acuerdo al siguiente rol:

DISERTANTES Y TEMAS

Hrs. 17:30.- Prof. Félix Eguino Zaballa, con el tema "El Organicismo Histórico de Oswald Spengler y la Vigencia de su Pensamiento".

Hrs. 18:15.- Lic. Max Portugal Ortiz, con el tema "La Historia y la Civilización en el Pensamiento de Bernard Braudel".

La Paz, 13 de abril de 1972.

DIRECCION DE RELACIONES PUBLICAS

CONSULTORIOS DE LA FUNDACION BOLIVIANA CONTRA EL CANCER

La Fundación Boliviana contra el Cáncer, pone en conocimiento de la ciudadanía que sus consultorios de atención al público se mantienen abiertos para la detección del cáncer genital femenino.

Consultorio Piloto de la Fundación: Plaza Venezuela No. 1425. Atención de horas 14:30 a 18:00.

Consultorio del Hospital de Clínicas: Atención de horas: 9:30 a 12:00.

HOSPITAL METODISTA

El Departamento Médico de Enseñanza del Hospital Metodista, invita al cuerpo médico a la Conferencia que dictará el día viernes 14 del corriente a hrs. 11:oo a.m. el doctor OSCAR GRUNFELD, Director Médico de Schering Corp. del Perú y Profesor Principal de Medicina de la Universidad "Cayetano Heredia"- Lima, sobre "MODERNOS CONCEPTOS EN TERAPIA ANTIBIOTICA" en la Biblioteca "Tatom"- Calle 12 Obrajes.

PROGRAMACION DE FECHA JUEVES 12/4/72

TELEVISION BOLIVIANA

16.44 CARTA DE AJUSTE
17.00 DIAS DE NUESTRAS VIDAS
17.35 NUTRICION
18.00 MAGUILA GORILA
18.30 TITERES
19.01 POLY
19.31 DEPORTIVO 7
19.41 PICAPIEDRAS
20.12 TELENOVELA CORAZON SALVAJE
20.41 KIBI EL PAYASO
20.46 VAMOS A LA CAMA
20.47 TELENOTICIOSO BOLIVIANO
21.17 HECHIZADA
21.48 LOS BRIBONES
22.43 GRANDES NOVELAS "LA SRA. ORDONEZ" Cap. 3.
23.28 LA VUELTA AL DIA EN 15 MINUTOS
23.43 CIERRE EMISION

HOY Cines

6 DE AGOSTO Tel. 23829

Matinée, tanda y noche MISION CLANDESTINA, Actualidades mundiales No. 13, Matinée platea 3,60, mezzanine 4,10, tanda y noche platea 4,80, mezzanine 5,30.

16 DE JULIO Tel. 22191

Matinée, tanda y noche EL ENIGMATICO JOHN, Matinée 3,60- 4,10, tanda y noche 4,80-5,30.

LA PAZ Tel. 53842

Matinée, tanda y noche CINCO HIJOS DE PERRA, Noticioso, Matinée $b. 3,60 y 4,10, tanda y noche $b. 4,80 y 5,30.

CAMPERO Tel. 23333

Matinée, tanda y noche LOS SEIS INVENCIBLES, Matinée 4,10 y 3,10, tanda y noche 5,30 y 3,80.

UNIVERSO Tel. 42660

Matinée, tanda y noche CRIATURAS OLVIDADAS DEL MUNDO, Matinée platea $b. 3,60- mezzanine $b. 4,10, tanda y noche platea $b. 4,80- mezzanine $b. 5,30.

TESLA Tel. 53803

Matinée, tanda y noche FRAULEIN DOKTOR, Precios matinée $b. 4,10 3,60, tanda y noche $b. 5,30- 4,80.

SCALA Tel. 23535

Matinée, tanda y noche LOS GIRASOLES DE RUSIA, Noticioso EL MUNDO AL INSTANTE, Matinée $b. 3,10 y 3,10, tanda y noche $b. 7,30 y 8,30.

PRINCESA Tel. 51821

Matinée, tanda y noche EL MANTO SAGRADO, Matinée $b. 3,60- 4,10- 2,60- 2,10, tanda y noche $b. 4,30- 3,80- 3,30- 2,80.

MURILLO Tel. 52047

Matinée hs. 2,45, tanda y noche ULISES, con Kirk Douglas y Anthony Quinn y REZALE A TU DIOS...CAVA TU FOSA, con Robert Woods, a colores, Matinée 3,10- 2,10, tanda y noche 3,20 - 2,10.

MEXICO Tel. 26867

Matinée LOS DIABLOS EN BATALLA- LOS ULTIMOS DIAS DE POMPEYA (T.P.), tanda y noche doble LOS ULTIMOS DIAS DE POMPEYA- LUCRECIA-LA AMANTE DEL DIABLO con Olinka Berova y John Garko. M. 3,20- 2,20, R.N. 3,30- 2,20.

COLON

Matinée ARENAS DE IWO JIMA y CAJA SINIESTRA, tanda y noche CAJA SINIESTRA y LOS DEPRAVADOS, Matinée, tanda y noche $b. 2,50 y 1,50.

EBRO Tel. 42939

Matinée Y AHORA RECOMIENDA TU ALMA A DIOS- VIAJE EN UNA NOCHE DE VERANO, tanda y noche Y AHORA RECOMIENDA TU ALMA A DIOS- VIAJE EN UNA NOCHE DE VERANO, Matinée $b. 2,60- 1,60, tanda y noche $b. 3,20 1,60.

TRIANON Tel. 21320

Desde las 14 horas funciones continuadas, presenta: CRISTINA GUZMAN y VUELVE EL OJO DE VIDRIO a hs. 18 EL GIGOLO.

IMPERIO Tel. 40451

Matinée, tanda y noche SANTO Vs. LA MAFIA DEL VICIO y TODO POR NADA $b. 2,20 y 1,70.

ESMERALDA Tel. 52454

Matinée, tanda y noche LOS IMPLACABLES- LA VIDA CONTINUA, Matinée $b. 2,60, tanda y noche $b. 2,20.

BUSCH Tel. 53694

Matinée LAS AVENTURAS DE TOPO GIGIO-CORAZON CONTENTO, tanda y noche doble CORAZON CONTENTO- ANGELES INFERNALES, $b. 2,60 y 1,60.

LUX

Matinée, tanda y noche DJANGO NACIDO PARA MATAR- NO ESTOY ENAMORADA PERO TE QUIERO, Matinée 2,10- 1,60, tanda y noche 2,60- 1,60.

ABAROA Tel. 50252

Matinée, tanda y noche MATELOS A TODOS Y REGRESO SOLO y LA RUTA DEL PELIGRO, Matinée 2,60- 1,60, tanda y noche 2,70- 1,60.

MIRAFLORES Tel. 53159

Matinée, tanda y noche MORGA UN CASO CLINICO y EL REGRESO DEL PISTOLERO, Matinée $b. 2,60, tanda y noche $b. 3,30.

HOXY

Matinée, tanda y noche CAROLA DE DIA CAROLA DE NOCHE y UNO DESPUES DE OTRO, Matinée $b. 2,60, tanda y noche $b. 3,30.

PARIS Tel. 29704

Matinée, tanda y noche UN CURA Y LA SOMBRA DE DJANGO, Matinée $b. 3,10, tanda y noche $b. 3,20.

VARIEDADES Tel. 24071

Matinée ALMIRANTE YAMAMOTO y DIAS DE VIOLENCIA, tanda ALMIRANTE YAMAMOTO ¿QUE HACIAS TU CUANDO SE FUE LA LUZ? noche ¿QUE HACIAS TU CUANDO SE FUE LA LUZ? y LA VENUS PROHIBIDA, Matinée $b. 2,60 y 1,60, tanda y noche $b. 2,70

MAÑANA GRAN ESTRENO — CINE Universo

OTRO PROGRAMON.... DE LOS GRANDES!

Con el duple más sensacional de mediados de mes...

REZALE A TU DIOS... CAVA TU FOSA

Otro de los westerns italianos con acción al rojo!!

HOY En sus tres funciones!! CINE MURILLO

Luz y sonido y su espectáculo fílmico favorito!!

"AASANA" OFRECERA EL DIA MIERCOLES 19 EN FUNCION DE NOCHE UNA PREMIER DE GALA A BENEFICIO DE OBRAS SOCIALES:

ES UNA PRESENTACION DE DISTRIBUIDORA BOLIVIANA DE FILMS"

Una grandiosa aventura en tecnicolor de la "Paramount"

!La primera guerra mundial que estremeció al mundo!

HOY MAGISTRAL ESTRENO CINE "TESLA" HOY

con un beso que hace detonar la guerra del gas venenoso.

EXITO DE DISTRIBUIDORA BOLIVIANA DE FILMS. Ltda.

AVISO PERMANENTE

DEUDORES MOROSOS DE "PRESENCIA"

ALFREDO LOPEZ ARAOZ
UNION NACIONAL DE INTEGRACION DEMOCRATICA-HUGO BALDIVIESO
TITO LANDA
ARVA LTDA.- WALTER VARGAS SUBIETA (COCHABAMBA)
AMERICAN MOTORS YORK - DANIEL GONZALES
ABEL DOMINGUEZ
ZAIDA BARRON
CLUB BOLIVAR
VARLASCO-MARIO VARGAS
CLUB THE STRONGEST
HOGARES BOLIVIANOS
ASOCIACION DE FUTBOL DE LA PAZ - COMITE DE UNIDAD
CINE LUX
CINE IMPERIO
COMITE DE DEFENSA DE EX-COMBATIENTES
CARLOS ARCE ZABALETA
PUBLICIDAD Y MERCADEO - FEDERICO PAJES
RADIO "EL CONDOR"
CONFEDERACION PRO-DEFENSA NACIONAL
COMERCIAL LOAYZA
AEROLINEAS PERUANAS
"VECTOR" INGENIERIA INDUSTRIA BOLIVIANA
UKAMAU Ltda.
COMERCIAL "LA UNICA"
INTER PUBLIC

La Paz, Marzo de 1972.

CAJA NACIONAL DE SEGURIDAD SOCIAL

CONVOCATORIA A CONCURSO DE MERITOS

Por disposición de la Comisión de Asesoramiento Técnico de la Dirección Médica Nacional, y de conformidad al Reglamento de Designaciones de la Caja Nacional de Seguridad Social, se convoca a Concurso de Méritos (presentación de certificados de estudio y de trabajos anteriores) y examen de competencia, a los señores TECNICOS ELECTROMECANICOS, con experiencia mínima de 3 años, para optar el siguiente cargo: JEFE DE MANTENIMIENTO DEL HOSPITAL OBRERO de la ciudad de La Paz, que se encargará del normal funcionamiento de equipos é instalaciones de: electricidad, calefacción, aguas potables fría y caliente, desagües, etc.

El horario de trabajo es de 8 horas diarias y haber básico mensual de $b. 1.482.00

Los expedientes deberán presentarse en la Secretaria de la Dirección Médica Nacional (Plaza Murillo esq. Ingavi No. 1,086, 2do piso) hasta horas 18 del dia viernes 14 del mes de abril.

La Paz, marzo de 1972

DEPTO RELACIONES PUBLICAS

LA PENA...

(Viene de la página 3)

pena de muerte, como lo hizo notar el profesor uruguayo, Gelsi Bidart, quien resaltó el criterio abolicionista de los estudiosos más destacados de la ciencia del Derecho. El profesor mexicano, Hernández Silva, afirmó: "No podemos concebir nuestro adelanto en materia penal, no podemos decir que estamos civilizados si le estamos quitando la vida a nuestros hermanos".

A nuestros avisadores

Nuestro Depto. de PUBLICIDAD atiende todos los domingos de horas 9.30 a 12.30 y de 18.00 a 20.oo.

PRESENCIA

NATIONAL

SINDICATO MIXTO DE VOLANTES A YUNGAS

VOTO RESOLUTIVO

EL SINDICATO MIXTO DE VOLANTES A YUNGAS, organización sindical del autotransporte, afiliada a la Federación de Choferes de La Paz, ante los esfuerzos por dividir el gremio, que están realizando los componentes de la supuesta "Federación de Choferes Asalariados", con la realización de un Congreso en La Paz, este mes, instigando a los compañeros choferes a no asistir ni reconocer el próximo Congreso Nacional Ordinario a efectuarse en Tarija, con la asistencia de los verdaderos trabajadores del volante,

RESUELVE: 1o.- Protestar enérgicamente por las pretenciones de unos cuantos fracturadores de la unidad del gremio, quienes desean sembrar la confusión entre los trabajadores del transporte; negando toda autoridad moral y sindical a éstos desplazados, supuestos dirigentes de la Federación de Asalariados.

2o.- Apoyar a nuestra Federación Departamental la misma que es la única expresión fiel del Transporte Organizado en La Paz, de la cual dependen todos los sindicatos, bajo los cuales están cobijados todos los verdaderos choferes profesionales sindicalizados.

Es dado en la ciudad de La Paz, a los once días del mes de abril de mil novecientos setenta y dos años.

(Fdo.): José Luis Harb A., Secretario General; José Alvarez S., Secretario de Relaciones; Alberto Avilés A., Fiscal; Daniel Vera P., Secretario de Hacienda; Alfredo Arzabe C., Secretario de Organización; Alfredo Pacheco E., Secretario de Conflictos; Santiago Chambi M., Secretario de Conflictos; Julio Espinoza C.; Secretario de Vialidad y Transportes; Samuel Estrugo C., Secretario de Vialidad y Transportes; René Vera E., Secretario de Beneficencia y Relaciones Sociales; Arturo Ortuño S., Secretario de Actas e Informaciones; Octavio Zapana M., Delegado a Federación; Humberto Valdéz Q., Delegado a Federación; Alejandro Sánchez, Porta-estandarte.

Es conforme:

José Alvarez S.
Secretario de Relaciones.

AVISOS ECONOMICOS

Teléfonos

URGENTE

Vendo teléfono particular. Ref: teléfono 29586. Sr. Bilbao 12-15/FR.-).

VENDO

Teléfono, línea particular, zona San Pedro. Ref. Casilla 6436 La Paz. (11-13/G.F.)

Vehículos

VENDO

Moto Yamaha. Ref: teléfono - 83835. (12-16/26305.-)

Revistas Libros

GISBERT Y CIA. S.A.

Ofrece:

Hutte - Manual de Ingenieros 4 tms.
Alborg - Historia de la Literatura Española, 2 tomos

M. Gonzalez. - Historia de la pintura; Historia de la Cultura; Historia de la Arquitectura.

Visítenos en:
Comercio 1270 - 80
Casilla 195
La Paz - Bolivia.

Departamentos Habitaciones

ALQUILO OFICINAS

Teléfono 41964. (13-15/26325)

VENDO

Zona residencial, departamento dos dormitorios. dependencias, teléfono 51894. (13-16/26326)

ANTICRETICO

Doy departamento pequeño, zona Tejar. Ref. Guatemala 1387 esquina Busch, preguntar Sr. Tarifa. (13-15/26338)

ANTICRETICO

Una habitación y baño, Yanacocha 852. (13-16/26327)

TIENDA ANTICRETICO

Ref: teléfono 55493. (12-14/26304.-)

SE TRANSFIERE

Moderno departamento en vísperas de terminación, llamar al teléfono 20643, fuera de horas de oficina. (13-15/26333)

VENDO DEPARTAMENTO

Horizontal, Miraflores céntrico, Busch 1344, Departamento 12. (12-16/26311.-)

ALQUILO

Habitación EE.UU. Pasaje Colegio Cervantes. No. 456. (12-14/26306.-)

E. [illegible]ANTA CRUZ

Vendo bonito departamento, bien confortable, amplio terreno, ubicados entre Avenida Irala y La Riva. Dirigirse al teléfono 23998. (12-17/7660.-)

SOPOCACHI

Alquilo lindo dormitorio, pensión, ropa lavada, a compartir con otra señorita, teléfono 28079 (11-17/26193)

ANTICRETICO

Departamento, Villa Fátima, barrio Comibol, calle 20 No. 1772. (11-13/26198)

ALQUILO

Habitación amueblada, todo confort hombre solo, 6 de Agosto 2399, planta baja esquina Belisario Salinas. (11-15/26200)

ANTICRETICO $b. 9.000

Doy pieza muy amplia en Busch, persona sola o matrimonio. Ref. Busch 955, pasando Tenis. (13-14/26335)

EN COCHABAMBA

Por motivo de salud - turismo, negocios, le espera "Residencial Familiar", calle Sucre 3427 teléfono 7986, comodidad, higiene, economía. (5-24/40165.-)

Neuro-Vimin
"INTI"
NEUROTONICO Y RECONSTITUYENTE BIOLOGICO

Casas

PRIMERA OFERTA

Vendo casa Alto Obrajes, dos pisos, amplios, independientes, llamar 52491, 9.30-11.30. 14.30-17.30. (12-14/26317.-)

EN COCHABAMBA

Vendo hermoso chalet en el Rosal Cala Cala, lote 785 m2., árboles frutales, y otro departamento pequeño al fondo. Ref. teléfono 4219, Cochabamba. (12-15/40167.-)

Muebles

OCASION VENDO

Cuja, velador, peinador, vitrina, mesa. Ref: Otero de la Vega 357. (12-14/26309.-)

VENDO A PLAZOS

Comedor, dormitorio, living, Sucre 1423, teléfono 26362. (6-15/26019.-)

VENDO

Juegos de living $b. 800.- para arriba, varios modelos, recibimos obras, Tumusla 492, frente a la Notaría (interior).

VENDO LIVING

Calle Cochabamba No. 135 con tela importada. (13-14/26321)

Técnicos

TECNICO ELECTRICISTA

Repara artefactos eléctricos, teléfono 23778. (12-13/26303.-)

CEPILLAMOS PISOS

A máquina. teléfono 28329. (12-13/26318.-)

PLOMERIA

Instalaciones, reparaciones a domicilio, teléfono 42895. (13-15/26319)

TALLERES DE LLAVES "MASTER"

Calle Santa Cruz 137, teléfono 22447. Trabajamos llaves a domicilio, de chapas, candados, kardex, caja fuertes. (11-15/26187)

CEPILLAMOS PISOS

Teléfono 29030 (10-19/26183)

PINTADO ALBAÑILERIA

Trabajo garantizado, teléfono 50935. (11-14/26189)

Empleados

NECESITO

Operario, carpintero, tapicero y ayudantes sepan barnizar. Guerrilleros Lanza No. 1135. (13-14/26329)

NECESITO

Cocinero y ayudante de cocina, Yanacocha 725. (12-14/26313.-)

URGENTE

Se precisan tejedoras. Ref: Jiménez No. 672. (12-15/FR.)

Propiedades Terrenos

VENDO TERRENO

Calle 17 Obrajes, No. 703, tres piezas, depósito, 160 m2. Solo mañanas, teléfono 21585. (12-16/26312.-)

LOTE DE TERRENO

En Sopocachi, vendo, precio de ocasión, Ref. Abdón Saavedra 2110 esquina Guachalla. (11-16/26195)

VENDEMOS

Terrenos para urbanización en Alto La Paz. Yanacocha 484. (13-19/26330)

Varios

MACHIHEMBRADO

Realizamos Pucarani 555 esquina Muñecas. (12-13/26316.-)

FERRETERIA VENDO

De ocasión, por viaje, $b. 65.000.- al contado violento, calle Santa Cruz 132. (13-17/26332)

VENDO

Balanza Fairbank, Busch 1344, Dpto. 12. (12-14/26311.-)

VENDO

Tupie de carpintería, motor de 2 caballos, monofásico, trifásico, mesa grande, Guatemala 1387 esquina Busch, preguntar Sr. Tarifa. (13-15/26338)

PRIVILEGIO INDUSTRIAL

Ofrezco venta-explotación invento "Manufactura de calzados" No. B-2394 de Manufactura boliviana. Ref: Casilla 853 (12-13/26315.-)

LIQUIDO

A mejor oferta negocio céntrico, buena clientela, Colón 483 (12-15/26307.-)

ETEMIN

Asesoramiento: técnico, metalúrgico, geológico, construcciones mineras. Consultas: Linares 1529, ORURO. (12-14/26302.-)

TORTAS NOVIA

Bocaditos, masitas, salteñitas, platos fríos, prepara, teléfono 51935. (12-15/26301.-)

ACCIONES

Vendo Acciones Santa Cruz Cooperativa Algodonera organizada con títulos de propiedad saneados. Ref: Casilla 5708 La Paz. (12-15/7659.-)

CONTABILIDAD

Empezando cursos intensivos prácticos, trimestrales. "ICEP" Ayacucho 251. (12-13/26314.-)

PRECEPTORES

Pueden solicitar Materias: - Ciencias Sociales, Naturales, Lenguaje, Matemáticas, para básicos, intermedios, medios. Instituto "EVA PERON" Ayacucho 251. (12-13/26314.-)

INGRESO UNIVERSIDAD

Para Finanzas, Derecho, Medicina, Ingeniería, ofrecemos policopiados completos. "ICEP" Ayacucho 251. (12-13/26314.-)

ORQUESTA

Para sus fiestas, teléfono - 53220. (5-14/25891.-)

SNACK COMPRO

A facilidades, teléfono 52771. (13-15/26320)

SE VENDE

Un salón de belleza en Villa Fátima, Av. Tejada Sorzano No. 1250, frente BVD. (11-13/26191)

ORURO

Regio torno mecánico 1.50 entrepuntas, vendo, Caro 335 E. Oruro. (9-15/20547)

COMPRO

Tinas de estaño (pisco) y estaño puro, pago buen precio. Av. Armentia 536, teléfono 51286. (7-16/26041.-)

VENDO 4 LLANTAS

Usadas, 6.95 x 14 con cámaras nuevas, andador, libros antiguos y otros, Cervantes 2607, Sopocachi. (13/26322)

REFRIGERACION

Carga [illegible] ramiz[illegible] 2784[illegible] (13-1[illegible])

UNDERWOOD

De [illegible] 5, perfecto estado [illegible] Comercio 334, [illegible] (13-14/26339)

VENDO MAQUINA

Para [illegible] doy conta[illegible] 56250. (13-14/[illegible])

PRIVILEGIO INDUSTRIAL

Ofrezco venta-explotación invento "[illegible] para [illegible] de tabaco" No. B-2393 de American Tobacco. Ref. casilla 853. (13-14/26324)

DENTISTAS RECIEN EGRESADOS

Vendo precio conveniente máquina pedal, sillón de viaje, esterilizador a ebullición, americanos, teléfono 55237, mañanas. (13-15/26328)

A nuestros avisadores

Nuestro Depto. de PUBLICIDAD atiende todos los domingos de horas 9.30 a 12.30 y de 18.oo a 20.oo.

PRESENCIA

DONDE USTED VEA ESTA MARCA National ... habrá encontrado verdadera CALIDAD!!!

TODOS SANOS CON Opotónico VITAMINADO Pida en su farmacia

GUIA PROFESIONAL

Médicos

Dr. ALBERTO MARIACA VALDEZ
Médico Cirujano

Medicina interna. Esp. Gastroenterología, estómago, intestinos, apéndice, hígado, vesícula biliar, páncreas, etc. Trastornos de la nutrición. Consultorio Plaza Venezuela, 3er. piso (Edificio - Sobima) (Altos O.K.), de hrs. 10 a 12.30 y de 14 a 16.30. Teléfonos: Consultorio 20837 - Domicilio 23832.

Dr. ALFREDO RAMIREZ T.
Cirujano Urólogo

Estudios Universidad de Chile. Especialista en Cirugía y enfermedades de los riñones, vejiga, próstata, genitales, esterilidad masculina, venéreas, etc. Consultorio Av. Camacho 1377, 2º piso, of. 4. Teléfono 25548. Domicilio 55415. Consultorio de 11 a 12 y de 17 a 19.

Dr. RUBEN CASTELLANOS ROJAS
Médico de Niños
Especialización en Europa

Consultorio: 2º piso "CAJA PETROLERA" de 14.30 a 17 horas. Teléfono 50461. Domicilio, Rosendo Gutiérrez 642. Teléfono — 54413. Atención de URGENCIAS.

Dr. GUILLERMO SUAREZ TEJADA
Médico Urólogo

Cirugía y enfermedades de los riñones, vejiga, próstata, genitales masculinos. CONSULTORIO: Av. Arce Nº 2316. INSTITUTO DEL DIAGNOSTICO, frente Sanatorio La Paz. Teléfono 56017. Atención de 18 a 19 y 30.

Dr. ERNESTO TORRES ROJAS
Médico - Cirujano

CIRUGIA PLASTICA: Quemados, tumores, cicatrices, piel, lunares y verrugas. MEDICINA INTERNA.
CONSULTORIO: Batallón Sucre 550, lunes - viernes, hrs. 16-19, - San Pedro, Teléfono 41148.

Dr. GILBERTO ARRAZOLA
Neurología - Neurocirugía

Enfermedades y cirugía del Sistema Nervioso, cerebro, médula espinal, nervios periféricos. Consultorio: Avenida Camacho 1377 esquina Loayza, 2º piso, teléfono 21003, hs. 14-17. Teléfono domicilio 24149.

Dr. HUMBERTO RODRIGUEZ HERVAS
Médico Internista

Especializado en Chile. Enfermedades de riñón, corazón, pulmón, estómago, intestinos, hígado, vesícula biliar, páncreas-diabetes. Consultorio: Avenida 16 de Julio 1456 - Teléfono 20837. Hrs. 17-19.

EN COCHABAMBA
CENTRO MEDICO DENTAL "AROMA"

Atención las 24 horas del día. Atención médica, cirugía, enfermedades de señoras y niños, atención dental permanente. Partos, inyecciones, sueros, curaciones.
Avenida Aroma Nº 3638, teléfono 7454, parada colectivos a Quillacollo.

Dr. ALBERTO GUMIEL BENITEZ
Especialización en Estados Unidos

Venéreas, vías urinarias, enfermedades del trabajo, medicina legal, trastornos sexuales.
Reabrió consultorio: Comercio 994, 2º piso. Teléfono 40263. Horario: 17 - 20 horas.

Dr. RICARDO CORDOBA CORE G.
Médico Psiquiatra

Especialización en Alemania. Atiende enfermedades mentales, transtornos de la conducta, tratamiento del alcoholismo. Consultorio Plaza del Estudiante 1931, teléfono 22073. Horario: 14:30 a 18:30.

Dr. RAUL LARA MONCADA
Dermatólogo

Centro Médico de Piel. Hospital Rowson de Buenos Aires.
Psoriasis, vitiligo, angiomas, acné.
Av. 16 de Julio 1456 - 3er. piso - Hs. 9. 30 á 13 - Teléf. 55742.

Dr. ALEXIS PRIETO MURILLO
Urólogo

Especializado en Europa. Enfermedades de riñones, vejiga, próstata, genitales, incontinencia urinaria, venéreas, etc. NIÑOS, ADULTOS. Mercado 996, Edificio Almaraz. Consulta: 2 a 5, teléfono 42783.

Dra. RUTH MALDONADO BALLON
Ginecología - Obstetricia

CIRUGIA - Prenatal - Partos - Hemorragias - Esterilidad - Planificación Familiar.
CONSULTORIO; Mariscal Santa Cruz 1322 - Tel. 50040 - TARDES: 13. 30 - 17
HOSPITAL METODISTA: MAÑANAS 10 - 12 - DOMICILIO :54564

RETORNO:

Dr. FLORENCIO GUAMAN
Estudios Europa - Estados Unidos

Patología ginecológica, enfermedades de la mujer. Cáncer. Diagnóstico científico en su Laboratorio de Anatomía Patológica. Consultorio Potosí 876. Mañanas - tardes. Teléfono 28404

Dr. LUIS SEA
Médico - Cirujano

Broncopulmonares. Tuberculosis, gastro-intestinales. Venéreas en todas sus formas.
Consultorio y domisilio: Evaristo Valle Nº 157. Teléfono 42465.

Dra. SONIA A. OCAMPO de BALLESTEROS
Ginecología - Obstetricia

Estudios universitarios Brasil. Especialización: CENTRO MEDICO NACIONAL MEXICO. Consultorio: Centro Diagnóstico, 6 de Agosto 2404, Tel. 21280, Domicilio 27197. Hrs. 14 - 17.

Dr. HUGO del CASTILLO MORALES
Médico Otorrinolaringólogo

Enfermedades y cirugía. OIDOS, NARIZ, GARGANTA. Consultas de 2 a 4.30. Consultorio Mercado 1335, teléfono 22195. Domicilio Obrajes.

POLICONSULTORIO PRIVADO DE ESPECIALIDADES

Dr. JORGE LIENDO ROMERO
Ginecólogo

Especializado en la Universidad Nacional Autónoma de México - Hemorragias, esterilidad, cáncer, prenatal, partos, complicaciones. Tel. Domicilio 50526.

Dr. JAIME AGUILAR CH.
Clínica Ortodoncia

Especializado en Houston, Texas (EE.UU.). Domicilio Carrasco Nº 22. Tel. 50401. Espeaken English.

Dr. CARLOS COSTA A.
Anestesiología-Cirugía Bucal

Post-graduado de la Facultad de Ciencias Médicas de Córdoba (Argentina). Domicilio: Pasaje Harrison Nº 1929. Tel. Domicilio 21600.

Dr. VICENTE ZOGBI G.
Urólogo

Especializado en Europa y Argentina. Riñones, vejiga, próstata, venéreas, esterilidad. Tel. domicilio 28015.

Edificio Cine Scala 7º piso (ascensor)
Teléfono consultorio Nº 27.561

Dr. FEDERICO BUTIKOFER
Ginecología-Obstetricia

Especialización exterior. Consultorio: Av. 16 de Julio, Edificio Alameda, 1er. piso, teléfono 50820. Mañanas: 10.30-12.30. Tardes: 17-20. Clínica Alemana. Domicilio: teléfonos 21404 - 20567.

Dr. CARLOS PEREZ GARCIA
Ginecólogo Obstetra —

Enfermedades de la mujer. Prenatal, partos, esterilidad conyugal, cirugía ginecológica y obstétrica.
Sagárnaga 173, segundo piso, oficina 1, teléfono 20517. Consultas 17-19.

Dra. JARDINES DE ALCOBA
Dermatóloga extranjera

Acné, verrugas, cicatrices, tiñas venéreas, enfermedades de la piel. Edificio Saenz, 2do. piso. Camacho y Loayza, de 2 p.m. a 7 p.m. Teléfono 24775.

Dr. WALDO VALCARCEL ESTRADA
Médico de Niños

Estudios universitarios y especialización Buenos Aires. Consultorio: Av. 16 de Julio 1456, 3er. piso. Edificio Sobima, teléfono 55742. URGENCIAS: Cualquier hora teléfono 22349.

ORTOPEDIA - TRAUMATOLOGIA - REHABILITACION

Dr. DANIEL CORTEZ

Instituto Ortopédico Rizzoli-Italia. Universidad de Skopje-Yugoeslavia.
Consultorio: Mariscal Santa Cruz 1285, 1er. piso, teléfono: 21389 - 14 - 17. Domicilio 21087-43112. English spoken - Si parla italiano

Abogados

ESTUDIO JURIDICO MEDINA-MIGUEL

Asesoría Jurídica y trámites legales en general. Gestión y atención personales. Calle Potosí 876, 1er. piso, oficina 1, casilla 2296, teléfono 28475

INSTITUTO PRIVADO DE ARBITRAJE (I.P.A.)

Para la más pronta, sencilla y económica solución de cualquier contención.

Mercado 1115 - 1er. Piso - Of. 4 - Tels. 54654-50917 - 50983-50112. Edificio Guerrero.

ESTUDIO JURIDICO
Dr. WALTER COSTAS BADANI
Abogado

Atención personal - Asistencia de Procurador - Asuntos: Tribunales - Laborales - Comerciales - Administrativos.
Recibe poderes y gestiones del interior y exterior del país. Bufete: Yanacocha: 301 - 1er. piso Of. 5 Teléfono 28320. Casilla Correo Nº 596 - La Paz.

Dentistas

Dr. HUMBERTO LOPEZ RENJEL
ODONTOLOGO-ORTODONCISTA
Odontología Infantil

Especializado en INGLATERRA y ARGENTINA
Consultorio: Plaza Murillo, Edificio Cine París 1er. Piso - Oficina 3 - Teléfonos: Consultorio 21565. Dom. 23936.
English Spoken.

Dr. RIGOBERTO MENA M.
Odontólogo-Especialista.-

Cirugía-Prótesis-Rayos X. Complicaciones de la extracción dentaria. Cirugía de los terceros molares. Fracturas y traumatismos de los maxilares. Tumores y malformaciones maxilares. Consultorio: Av. Camacho esquina Loayza, Edificio Sáenz 6º piso, oficina Nº 5, casilla 2307. Teléfonos: Consultorio 27636, domicilio - 42706.

Notarios

GUALBERTO RODRIGUEZ PRADO
Notario de Fe Pública

Asuntos del ramo: escrituras, protocolizaciones, testamentos, protestos, poderes, legalizaciones, apertura de libros, etc.
SERIEDAD - PUNTUALIDAD - EFICIENCIA
Dirección: Mercado Nº 1078 (frente a Casa Grace). Tel. 22401 Dom. 26072.

DE POTOSI.- Este es el equipo de Independiente Potosí, que cumple destacada labor en el certamen oficial de balompié de la Villa Imperial. Podría ser candidato al título de la presente temporada.

Se dio a conocer el rol de actividades interescolares

La Dirección Nacional de Educación Física y Deportes, por intermedio de su departamento técnico, ha dado a conocer el rol anual de competencias interescolares para el presente año. El detalle es el siguiente:

CICLO BASICO NIÑAS Y NIÑOS Atletismo Escolar.- 2 - 3 - 4-9 - 10 - 11 de mayo. Juegos Pedagógicos 20 al 20 de agosto (Escuelitas) Futbito.- De julio a diciembre (sección varones).

CICLO INTERMEDIO SEÑORITAS Atletismo.- 18 - 19 y 20 de mayo. Natación 19 al 29 de julio. Natación 28 - 29 y 30 de septiembre.

CICLO INTERMEDIO VARONES Natación.- 18 - 19 y 20 de mayo, Atletismo.- 12 - 13 y 14 de julio Volibol.- 15 al 29 de julio. Futbito.- Del 10 al 25 de septiembre.

CICLO MEDIO SEÑORITAS.- Volibol.- 22 al 30 de mayo. Natación 28 - 29 y 30 de septiembre Atletismo.- 24 - 25 y 26 de julio. CICLO MEDIO VARONES.- Volibol Del 8 al 15 de mayo. Futbol.- De mayo a septiembre. Natación 18 - 19 - y 20 de mayo. Atletismo.- 27 - 28 y 29 de julio. Basquetbol Del 10 al 20 de agosto.

En el mes de junio se realizará un festival de danzas y gimnasia con la participación de ambos sexos y en todos sus ciclos.

En el mes de agosto, juegos deportivos escolares con carácter nacional a realizarse en la ciudad de La Paz.

Competencia atlética "Día de las Américas" comienza el 16

Continuando con las actividades de la Asociación Departamental de Atlétismo, el domingo 16 se iniciará en el estadio Hernando Siles el torneo mixto denominado "Día de las Américas" El rol de pruebas es el siguiente:

Hs 8.30.- 5.000 mts. planos - final Hs 8.50.- 50 mts planos infantiles hasta 12 años - series - ambos sexos 9.15.- 75 mts. planos infantiles hasta 14 años - series ambos sexos. 9.30.- 100 mts planos juveniles hasta 18 años - series - ambos sexos 9.45.- 100 mts. planos mayores - series ambos sexos. 9.50 800 mts. planos varones - final 10.- Lanzamiento de bala mayores - juveniles - varones final - Lanzamiento de la pelotita infantiles ambos sexos -final - Lanzamiento disco mayores - juveniles - damas - final. -Salto de longitud mayores - juveniles - damas - final 10.30.- 50. 75. 100 mts. planes - semi final-

DOMINGO 23

Hrs 8.30.- 10.000 mts planos finao. 9.15 - 50 mts. planos infantiles hasta 12 años - final - hs. 9.30.- 75 mts. planos infantiles hasta 14 años - final - Hs 9.25.- 100 mts. planos juveniles hasta 18 años - final - Hs 9.30.- 100 mts. planos mayores - final - Hs 9.55.- 1.500 mts. planos - final -

Acción Copacabana convoca a un torneo

CENTRO DE ACCION COPACABANA. Convoca al Campeonato Interno de Fott - ball de la provincia Manco Kapac, de acuerdo a las siguientes bases:

1.- Podrán intervenir en el presente campeonato todos los clubes formados por residentes o nacidos en la Provincia Manco Kapac.

2.- Cada club llevará el nombre de su lugar o al pueblo que pertenece.

3.- Las inscripciones quedan abiertas a partir de la fecha, hasta el 18 de Abril en la Secretaría del Centro, Av. Mariscal Santa Cruz No. 1295.

4.- Cada club deberá acreditar 2 delegados, mayores de 20 años (titular y suplente.)

5.- Cada jugador deberá presentar 2 fotografías tamaño carnet, e igualmente los señores delegados.

6.- Se admitirán jugadores de 1ra "B" y jugadores de ascenso siempre que sean nacidos en la provincia. No se admitirá jugadores de la 1ra. profesional "A" y reserva, la infracción al presente artículo dará lugar a la pérdida de 2 puntos.

7.- El presente campeonato se llevará de acuerdo a los Reglamentos de la A.F.I.,P. y al Reglamento Interno del Centro de Acción Copacabana.

8.- El campeonato se llevará en sus tres divisiones. 1ras de honor 1ras de Ascenso y 2das de Ascenso, en una sola rueda.

9.- Por derecho de inscripciones cada club abonará las siguientes sumas: a) primeras de Honor $b. 50.- b) Primeras de Ascenso $b. 45.- d) Segundas de ascenso $b. 40.- por derecho de garantía, todos los clubes antiguos y nuevos deberán abonar la suma de $b. 20.-.

10.- Cada club podrá inscribir 11 jugadores, mínimos y máximos 20 jugadores, el club antiguo que no llegará a inscribirse perderá todos sus derechos.

11.- Cada club abonará por derecho de pases en la siguiente forma a) Primeras de Honor $b. 15.- b) Primeras se ascenso 12.- d) segundas de ascenso $b. 10.-

12.- Cada club deberá presentar, los documentos personales de cada jugador, de acuerdo al Reglamento Interno del Centro.

13.- Los puntos no mencionados en la presente convocatoria se tratarán en la primera reunión de delegados, que se llevará el día 18 de abril del mes en curso, a horas 19,30 en su local de la Av. Mariscal Santa Cruz No. 1295.

Torneo de ajedrez de segunda categoría se iniciará el 19

El próximo miércoles, a partir de las 19 horas se iniciará el certamen de ajedrez destinado a jugadores de segunda categoría y que están afiliados a la Asociación local de este deporte.

El torneo forma parte del calendario de actividades que deberá cumplir la mencionada asociación en la presente gestión.

La convocatoria respectiva, es la siguiente:

1.- La Asociación Departamental de Ajedrez, tiene el agrado de invitar a todos los jugadores de Segunda Categoría al torneo que se jugará a partir del día 19 de los corrientes en su sede de la calle Otero de la Vega No. 263.

2.- Las inscripciones quedan abiertas desde el presente, hasta el 18 de este mes.

3.- Los jugadores que no participen serán descendidos de categoría.

4.- No podrán participar en este evento los jugadores clasificados en primera categoría.

5.- El torneo estará regido por los reglamentos nacionales e internacionales en vigencia.

6.- Ascenderán los primeros tres de cada serie a la categoría inmediata.

7.- Se otorgarán trofeos, medallas y diplomas a los tres primeros de la final.

TORNEO INTER-COMERCIAL DE FUTBOL PROSIGUE EL SABADO

El próximo sábado 15 y domingo 16 se jugará la tercera fecha del Campeonato Oficial de Fútbol correspondiente al presente año, con los siguientes partidos

Sábado 15 CANCHA KILOMETRO 3

Hs 13.30.- Primera de Ascenso KYLLMAN BAUER V. BUKMAR

Hs 14.30.- Primera "B" BERNARDO V. TOYOTA.

Hs 15.30.- Primera "A" URDININ V. DEADA.

Hs 16.30.- Primera de Ascenso ENGELS MERKEL V. VENECIANA.

Delegado de Cancha: CLUB WEST COAST

Sabado 15 CANCHA KILOMETRO 7

Hs 13.30.- Primera de Ascenso: GATO BLANCO V. NISSAN.

Hs 14.30.- Primera "B" MACDONALD V. S.A.C.I.

Hs 15.30.- Primera "A" ALL AMERICA V. HANSA

Hs 16.30.- primera de Ascenso INTERNACIONAL V. KAVLIN

Delegado de cancha CLUB AASANA

Domingo 16 CANCHA MARISCAL BRAUN

Hs 8.15 Primera de Ascenso SOCOMAN V. SAN CRISTOBAL

H 9.15.- Primera "B" FRANCO V. COBANA

Hs 10.15 primera "A" SIDEC V. GUNDLACH

Hs 11.15.- Primera "A" SKOBOL V. T A.S.A.

Delegado de cancha CLUB I. A.B.

España y Grecia empataron 0 a 0

Salonica (Grecia), Abr. 12 (AFP) - Los seleccionados de fútbol de Grecia y de España empataron a cero en un partido amistoso que se jugó hoy en esta ciudad ante 20.000 espectadores.

Durante la mayor parte del encuentro, unos 70 minutos, el juego se desarrolló bajo una lluvia casi torrencial.

El equipo griego, a pesar de las difíciles circunstancias atmosféricas, jugó mucho mejor que en sus ocho últimos partidos internacionales.

Los españoles perdieron dos magníficas oportunidades para adjudicarse la victoria.

Este encuentro servía como devolución de visita del que se celebró hace un año en Zaragoza (España) donde los ibéricos triunfaron por dos tantos a uno.

A nuestros avisadores

Nuestro Depto. de PUBLICIDAD atiende todos los domingos de horas 9.30 a 12.30 y de 18.00 a 20.00.

PRESENCIA

Agradecimiento de los Canillitas y Lustradores al Supremo Gobierno del Frente Popular Nacionalista

Los sindicatos de Vendedores de Periódicos, Revistas, Loterías y Lustradores de Calzados, expresan su profundo agradecimiento, al Excelentísimo Presidente de la República Coronel Don Hugo Bánzer Suárez y al Ministro de Previsión Social y Salud Pública, Doctor Carlos Valverde Barbery por haber ordenado a Lotería Nacional que deposite los fondos provenientes de los sorteos extraordinarios según Decreto Supremo número 08277 que estaban siendo retenidos desde el año 1970.

Hacen extensivo este agradecimiento al Doctor José Serrate Aguilera; Sub-Secretario de Previsión Social, al Doctor Mario Cuellar Caballero, Director Nacional de Lotería Nacional y a todo su personal administrativo quienes haciendo una inspección ocular de los trabajos que estamos haciendo en nuestro hogar hicieron causa común con nuestras necesidades.

La Paz, 12 de abril de 1972

POR EL SINDICATO DE LUSTRADORES

ANGEL SANCHEZ
STRIO. GENERAL

MIGUEL GUZMAN
STRIO. DE RELACIONES

POR EL SINDICATO DE VENDEDORES DE PERIODICOS, REVISTAS Y LOTERIAS

JOSE NISTAUZ
STRIO. GENERAL

JAIME ARANIBAR
STRIO. DE RELACIONES.

MIGUEL GUZMAN
SINDICATO DE LUSTRADORES
Calle Graneros 139

CLUB SOCIAL "16 DE JULIO"

RECEPCION SOCIAL

La Directiva de la Institución invita cordialmente a los señores SOCIOS y sus esposas a la recepción social en homenaje al 51 aniversario de su fundación, acto que se efectuará en los Salones del Club, el día sábado 15 del presente mes, a horas 20.

Las invitaciones serán entregadas en Secretaría

La Paz, 13 de Abril de 1972.

"Club Social 16 de Julio"
PRESIDENTE

Asociación de Periodistas de La Paz

BECAS EN CIESPAL

Se invita a los señores periodistas, que tengan un mínimo de seis años de labor activa, a presentar sus expedientes respectivos para participar en el XIII Curso de Perfeccionamiento en Ciencias de la Información Colectiva, que se efectuará en el "Centro Internacional de Estudios Superiores de Periodismo para América Latina (CIESPAL), que tendrá lugar en Quito (Ecuador), del 14 de agosto al 13 de octubre de 1972, mediante becas que concede UNESCO y la OEA.

Mayores detalles se proporcionarán en la Secretaría de esta Asociación.

La Paz, 11 de Abril de 1972.

HORACIO CORRO G.
Secretario General.

ADMINISTRACION AUTONOMA DE ALMACENES ADUANEROS

CONVOCATORIA No. 01/72

Por disposición de la Junta Superior de la AADAA se convoca a propuestas a las Empresas Constructoras legalmente establecidas e inscritas en el Registro del Consejo Nacional de Obras Públicas, para la provisión y colocación de malla olímpica y demás accesorios en el perímetro del área del Centro Combinado de Almacenes y Aduana de El Alto de la ciudad de La Paz.

Los planos, pliegos de especificaciones administrativas y técnicas se proporcionarán a los interesados en las oficinas de la Dirección General de Arquitectura del Ministerio de Urbanismo y Vivienda, 3er. piso del edificio CONAVI, esquina 20 de Octubre y Fernando Guachalla de esta ciudad, a partir de la fecha.

Las propuestas deberán presentarse en la misma dirección, con el rótulo PROPUESTA PARA LA CONVOCATORIA No. 01/72 AADAA, con todas las formalidades que establece el D.L. No. 10120 de Licitaciones y Contratos para Obras del Sector Público, hasta horas 17:30 del día viernes 5 de mayo de 1972.

La Paz, 5 de abril de 1972

LA DIRECCION

VIVA

Alegremente

Hay veces en que el abatimiento nos abruma sin causa aparente y nos quita la alegría de vivir. No hay que dejarse dominar cuando Ceregen puede dar alivio. Su médico podrá explicarle que Ceregen contiene fosfatos, sales minerales y estimulantes que ayudan al organismo a recuperarse y a sentirse uno nuevamente fuerte y sano. Consúltelo. Tome Ceregen para atacar esos estados adinámicos y volver a sentirse con el deseo de vivir alegremente y aprovechar la vida en sus más bellos aspectos

CEREGEN

EL RECONSTITUYENTE FAMILIAR

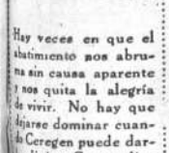

HOMENAJE AL "DIA DEL ADUANERO"

El Directorio de la entidad que agrupa a los empleados de la Aduana Nacional, al recordar la fecha conmemorativa del Día del Aduanero y la Fundación del Centro, emite su más cálido saludo y justo reconocimiento a quienes con verdadero sacrificio, hacen posible el cumplimiento de una labor en pro de los intereses económicos de la nación.

Al rendir este sencillo como significativo homenaje dejamos plenamente establecido que al asumir nuestra responsabilidad de conductores del Centro Aduanero de Bolivia, nuestra constante preocupación será el mejorar la condición humana del trabajador de Aduanas, el que sin duda alguna, representa ser el forjador de la nueva nacionalidad, en especial aquellos que en inhóspitas regiones fronterizas, sirven con singular denuedo a la patria que hoy más que nunca precisa salir de su postración para situarse en el plano que le corresponde en el concierto de las demás naciones de América.

Tenemos el propósito de levantar la moral del aduanero, de servir sus caros intereses y de cooperar estrechamente con las altas autoridades del ramo, para que la tecnificación del empleado sea una realidad.

Al posesionarnos en esta fecha de recordación histórica dentro el calendario de la Aduana Nacional, reiteramos nuestra fe y decisión, en que mejores días, esperan a nuestros colegas.

La Paz, 13 de abril de 1972.

Fdo. Hernando Siles V., SECRETARIO DE GOBIERNO; José Luis Vega P., SECRETARIO DE RELACIONES; René Velarde, SECRETARIO DE HACIENDA; Roberto Moreno, SECRETARIO DE CULTURA; Ana María Gutiérrez A., SECRETARIA DE ACTAS Y REGIMEN INTERNO; Héctor Altamirano, SECRETARIO DE BENEFICENCIA Y VIVIENDA; Elías Contreras E., SECRETARIO DE DEPORTES. VOCALES: Joaquín Sanabria, Franklin Calderón, Angel Cabrera, Guido Angulo, Noel Hurtado, Wálter Rivero, Alfredo Ramírez y Guillermo Chálco.

Contraloría General de la República

Edicto

El Sub Contralor General de la República, por el presente edicto, cita, llama y emplaza al deudor que se menciona a continuación, para que por sí o mediante apoderado, concurra a esta Contraloría General a responder dentro del juicio coactivo que se le sigue:

Nombre	Suma Adeudada	Resolución No.	Nota de Cargo No.	Fecha
Ruben Dario Flores Pedraza	$us. 41.107.50	5/476/71	8/236/71	18/10/71

"Representación.----------Señor Sub Contralor General de la República.----- Representa.----------No se pudo dar cumplimiento a la diligencia de notificación con la Nota de Cargo que antecede por desconocerse su domicilio del deudor en esta ciudad.---------- Es cuanto representa para los fines consiguientes.----------La Paz, 22 de Octubre de 1971.----------Fdo. Diligenciero".

"á 27 de marzo de 1972.---------- De conformidad al art. 141 del Procedimiento Civil Practíquese notificación a Rubén Dario Flores Pedraza mediante edicto publicado en la prensa con la Nota de Cargo de fs. 27.----------FDO. SUB CONTRALOR GENERAL".

La Paz, 4 de Abril de 1972.

SUB CONTRALOR GENERAL

Combata el resfrío con
C - vimin inti
Envase de 10 sobres con 1g de Vitamina C
No efervescente
Puede añadirse a cualquier refresco o postre

PRESENCIA Deportes
La Paz, Bolivia, jueves 13 de abril de 1972

DIGESTIVA-ANTIACIDA
el sobre $b. 0.50.-
Sal INTI

BOLIVAR CELEBRO ANIVERSARIO

EL PANO muestra cuatro aspectos de la sesión de honor e inauguración de equipos médicos, que realizó anoche el Club Bolívar. Mercado anunció que el 16 de julio comenzarán los trabajos de su cancha.

No entregaron recaudación del partido a beneficio de danmificados en terremoto

PRESENCIA se pudo informar ayer primicialmente que la recaudación del partido internacional jugado en agosto de 1971, entre la selección de Chile y un combinado local, que estaba destinada a beneficiar a los familiares de los damnificados en el terremoto que sacudió a aquel país, no fueron entregados hasta ahora.

La información oficial fue proporcionada a este matutino por el Consulado de Chile, cuyos funcionarios dijeron que se les había prometido en reiteradas ocasiones que se les iba a enviar el producto de esa recaudación pero que hasta el momento no se ha cancelado nada. Los funcionarios afirmaron que el Ministerio de Informaciones y Deportes había preguntado a ese consulado, si esa suma había sido cubierta y cuando se les dijo que no, funcionarios de ese ministerio manifestaron que el Consulado de Chile debía dirigir una nota a la Intervención de la Asociación de Fútbol de La Paz. Miembros del Consulado chileno afirmaron a PRESENCIA que no desean reclamar, teniendo en cuenta que ese partido fue de carácter benéfico y por voluntad de los dirigentes de fútbol locales y que en consecuencia, dado el tiempo transcurrido, habían perdido las esperanzas de que se les entregue la recaudación.

Hecha la denuncia correspondiente, corresponde a las autoridades del Ministerio de Informaciones y Deportes investigar sobre el asunto y sobre el destino de aquella recaudación, que bien se recuerda fue bastante elevada.

Tostao pasó a Vasco de Gama por 560.000 $ U.S.

RIO DE JANEIRO (AP).- Tostao, el famoso crack de las selecciones de Brasil, conmocionó al mundo deportivo con su pase del Cruzeiro de Minas Gerais al Vasco de Gamade Rio, por 560.000 dólares, un verdadero record.
(RADIOFOTO AP PARA PRESENCIA)

EL CAR CELEBRA SUS 39 AÑOS

Hoy celebra su 39o aniversario de fundación el Club Always Ready, prestigiosa entidad deportiva de nuestro medio, que fue fundado el 13 de abril de 1933.

El primer presidente del CAR fue el Sr. Alejandro Barrero. El club fue formado en base a estudiantes del Colegio La Salle, reunidos en el Prado en las proximidades del monumento a Cristóbal Colón.

A través del tiempo, Always logró éxitos en diversas actividades del deporte, conquistando más de 20 títulos. Cabe destacar que en fútbol, Always Ready es el único club boliviano que actuó en Europa.

Conmemorando este nuevo aniversario, el CAR invita a los socios a la sesión de honor que se realizará el próximo sábado 15 a horas 20 y 30 en el domicilio del Sr. Hugo Antezana, en calle Nicaragua esquina Dominicana.

Desde la Tribuna

Por Tito de la Viña

LA CANCHA DEL CLUB BOLIVAR

Bolívar poseía en la zona de Tembladerani un terreno con una extensión de 24.000 metros cuadrados, pero ahora sólo cuenta con 14.000, como consecuencia de que la Municipalidad construyó un mercado y un pequeño parque sin cancelar lo que correspondía por esa extensión de terreno, de acuerdo a la información de los dirigentes "celestes".

Ahora bien, sobre esos 14.000 metros cuadrados, Bolívar está tratando por todos los medios de iniciar los trabajos que le permitan poseer una cancha propia con todas las comodidades, y posteriormente un estadio de capacidad reducida. Sin embargo tampoco este camino está llano porque Bolívar está a la espera de que la Municipalidad conceda la línea y nivel para proceder al cercado del campo, al sembrado del ralgrás y posteriormente a las labores complementarias. Mientras no exista la línea y nivel esos trabajos no podrán comenzar.

Consideramos que la Municipalidad debe facilitar este tipo de trámites para los clubes deportivos, teniendo en cuenta que es una contribución no ya al deporte sino a la comunidad, que precisa de espacios verdes y campos deportivos para la expansión de la niñez y la juventud. Los dirigentes consideran que poseyendo su campo deportivo propio la entidad ahorrará aproximadamente 250.000 pesos bolivianos anuales que actualmente erogan por concepto de movilidad, pago de cancha para entrenamientos y otros conceptos.

Por otra parte, la entidad bolivarista está solicitando a la Municipalidad que en compensación de los terrenos de Tembladerani 10.000 metros cuadrados, y de El Alto, 7.000 metros cuadrados, un terreno en la zona de Irpavi, con aire de río, y que podría ser aprovechado por la entidad celeste para la construcción de una verdadera villa deportiva para sus asociados. La idea no puede ser mejor por la zona en la que se encuentra ese terreno y por la finalidad que persigue el club bolivarista.

Ahora que los clubes han comprendido la necesidad de trabajar en la construcción de campos deportivos para echar las verdaderas bases de las instituciones, el apoyo de la Municipalidad hácia esas obras debe ser total. De otra forma no se comprenderían las promesas reiteradas que en la práctica no significan aportes positivos para coadyuvar a que los clubes puedan trabajar en beneficio de sus socios y de la comunidad toda.

Si tenemos en cuenta que Bolivia debe organizar los Juegos Bolivarianos en 1975, es fácil comprender que cuántas más obras deportivas se realicen será más positivo para el deporte y para el propio Estado, por cuanto habrá mayores posibilidades de ofrecer a los visitantes campos deportivos y zonas para entrenamientos. Sin embargo, parece ser que el Estado y sus reparticiones no están consubstanciados de estos eventos y lo que significan para el país, por eso el poco aporte, aunque existan buenas intenciones.

Si Bolívar no cuenta con el apoyo necesario de las autoridades para comenzar con los trabajos de su cancha en Tembladerani, las obras se retrasarán y tendremos menos posibilidad de contar con un nuevo escenario deportivo que no sólo será para el club "celeste" sino para el deporte local y nacional.

Selección de básquetbol fue vencida por Gimnasia

En su única presentación en público en nuestro medio, la selección nacional juvenil masculina de básquetbol perdió anoche frente a Gimnasia y Esgrima por la cuenta de 44 a 43, en partido jugado en el Coliseo Cerrado "Ciudad de La Paz".

El seleccionado aventajaba al concluir el primer tiempo por 20 a 16. El cotejo fue de acciones confusas y enredadas donde llevó la mejor parte el quinteto del INSEF

El seleccionado que debe representar al país en el próximo torneo sudamericano juvenil a disputarse desde el 15 del presente en Santiago de Chile, se mostró desluciido, con poca cohesión en sus filas y sin planteamientos tácticos definidos en el campo de juego.

Al no haber ensamble de líneas fueron los jugadores quienes en forma individual se empeñaron en hacer las cosas lo mejor que podían.

Gimnasia y Esgrima fue superior en muchos pasajes del cotejo, esto debido a que sus jugadores se encuentran hace tiempo abocados a intensos entrenamientos.

Se notó que a la selección le faltó más roce con otros equipos, lamentablemente el hecho de que las actividades del básquetbol sigan en receso en La Paz, determinaron no poder encontrar el concurso de otros rivales de jerarquía.

No se puede juzgar por la derrota sufrida a la selección, es de esperar que en estos últimos días la dirección técnica corrija los errores vistos anoche, principalmente en los lanzamientos y en rebotes bajo los tableros.

La selección jugó con Carrasco, Medrano, Ugarte, Gumiel, Rabaj, Echalar, Rosel, Saldaña, España y Caballero, Gimnasia y Esgrima: Galarza, Angulo, Baldiviesso, Terán, Saavedra, Veramendi.

Dirigentes de la federación de baloncesto confirmaron para las 13.30 horas de mañana el viaje de la delegación nacional al sudamericano de Chile.

Hoy la Lotería Nacional, hará efectiva una subvención de dos mil pesos bolivianos y se espera también la cooperación de las asociaciones de fútbol de La Paz y Cochabamba que ofrecieron su concurso económico.

Es probable que esta noche o mañana la selección enfrente, a puertas cerradas a un otro equipo de la asociación local.

The Strongest jugará en Sucre la próxima semana

The Strongest jugará la próxima semana en la ciudad de Sucre aprovechando el descanso del torneo oficial de fútbol. El contrato por los dos partidos se firmará en las próximas horas.

SIGLO XX

A fin de mes, también se ha confirmado la presentación del elenco "atigrado", en el distrito minero de Siglo XX. Los enviados estuvieron en La Paz, y oficializaron el cotejo pero será necesario la firma de un contrato para asegurar la presentación de The Strongest en las minas.

ESTUDIO FINANCIERO

En lo referente del estudio económico a cargo de los auditores, se aguarda el informe final por el cual se establecerá los responsables de los malos manejos de fondos en el club "atigrado".

Dicho informe primero será conocido por el directorio que preside el Gral. Suárez y posteriormente se llamará a una asamblea general.

VENEZUELA NO IRIA AL "MINI" MUNDIAL

Caracas, 12 (AFP).- Venezuela tendrá que abstenerse, quizá, de participar en la minicopa mundial de fútbol de Brasil, a raíz de la divergencia surgida hoy entre la Federación y la Liga Profesional futbolística, al negarse esta a prestar jugadores para una selección.

Viaja dirigente de Asoc. de pesas

El dirigente de Pesas y Fisiculturismo Sr. Federico del Río, viaja hoy a las ciudades de Asunción, Buenos Aires y Santiago de Chile con fines particulares pero aprovechará para invitar a equipos de Argentina y Chile para próximas competencias internacionales en el país. En Asunción asistirá a un curso de fisiculturismo

Por otra parte, el dirigente España llegó de Ecuador donde asistió al Congreso de ese deporte realizado en Guayaquil. Dijo que no pudo lograr ningún convenio con Colombia respecto a becas, porque la delegación colombiana no estuvo presente en ese evento.

Finalmente se supo que este fin de semana habrá concurso de levantamiento de pesas en el Colegio Militar. Será el domingo a las 18 y 30.

MODERNO EQUIPO MEDICO.- En la foto aparece el moderno equipo médico que compró Bolívar y lo inauguró ayer. Tiene un costo de 4.000 dólares e incluye equipos de diatermia, hornos, baños sauna de recuperación, etc.

Hubner canceló actuación en "12 horas peruanas"

Dieter Hubner canceló su participación en la competencia internacional de las "12 Horas Peruanas" que se cumplirá el domingo 16 en el circuito de Atocongo.

Los motivos que determinaron adoptar esta decisión se debe a la falta de tiempo en primer lugar, y a la falta de coche. Habían posibilidades de correr en el coche del piloto Grim pero éste no está en Lima actualmente y ayer, el piloto nacional decidió cancelar su participación para una próxima oportunidad.

De esta manera se oficializa la cancelación de Hubner en una de las pruebas más importantes que organiza el Touring Club Peruano, entidad que anualmente organiza esta clase de eventos.

Hoy se cumple segunda fecha en Cochabamba

COCHABAMBA, 12 (PRESENCIA). Por Carlos Dalence, Corresponsal.- El torneo oficial de fútbol proseguirá mañana por la noche con dos encuentros que han despertado gran interés.

En el primer encuentro, se enfrentarán los equipos de Litoral y Bata, y a segunda hora jugarán Wilsterman con Petroleros.

El equipo de volibol de Cochabamba, viajó hoy a Santa Cruz para definir el título del último certamen nacional con La Paz y el equipo oriental.

Por otra parte, en la Asociación de Volibol, se dijo que organizará el torneo nacional juvenil de este deporte en damas y varones, cuyo costo será de 40.000 pesos bolivianos. Para el efecto la Asociación ha comenzado una serie de colectas para recaudar fondos. De este modo se piensa solventar los gastos de organización del anunciado evento deportivo.

Será firmado nuevo contrato para iluminación del estadio

Importante reunión sostuvieron ayer el Presidente del Comité Nacional de Deportes José Gamarra con el Interventor de la Asociación de Fútbol de La Paz -Cnl. Miguel Azurduy- a objeto de tratar asuntos relacionados con el estadio "Hernando Siles".

El principal punto que se tocó en la reunión se relacionó con el corte total de energía eléctrica que realizó la Bolivian Power. en las instalaciones del estadio miraflorino.

Ambos dirigentes visitarán hoy por la mañana al gerente de la empresa de energía eléctrica con la finalidad de firmar en forma conjunta un nuevo contrato para que el suministro de energía eléctrica sea normalizado en el estadio a la brevedad posible.

El Cnl. Azurduy, manifestó que el anterior contrato es leonino y que no responde ni a los intereses de la AFLP ni a los del CONAPORTES.

A la fecha la suma que se adeuda por pago de energía eléctrica es de 111.000 pesos bolivianos cantidad ésta que deberá ser amortizada de acuerdo a los ingresos del CONAPORTES y previo convenio especial con personeros de la empresa de energía.

Se espera que hasta el próximo fin de semana el sistema eléctrico sea rehabilitado en el principal campo deportivo de la capital.

BARCELONA Y SAO PAULO, EMPATARON

Guayaquil, Ecuador, abril 12, (AFP).- Barcelona y Sao Paulo llegaron al final de su encuentro de fútbol por semifinales de la copa "Libertadores de América", empatando a 0 goles, tras un extraordinario partido. El encuentro fue presenciado por 46.000 espectadores que aplaudieron por igual a los dos equipos.

EXPULSARON A ARBITRO WILFREDO ASTURIZAGA

En nota enviada al interventor de la AFLP - Cnl. Miguel Azurduy - el Colegio de Arbitros de esa ehtidad ha solicitado la expulsión de su afiliado Wilfredo Asturizaga.

En el informe se indica que el mencionado árbitro cometió graves actos de indisciplina que culminaron el domingo pasado cuando Asturizaga faltó el respeto a un alto miembro de ese ente colegiado.

El caso, por disposición de la intervención será pasado con todos sus antecedentes a consideración del Tribunal de Penas, que es la única institución dentro la AFLP encargada de administrar justicia deportiva. De todas maneras la decisión del Colegio de Arbitros, es la de marginar de sus registros a Wilfredo Asturizaga.

En la última reunión de la AFLP, realizada el pasado martes se decidió rechazar una solicitud de préstamo con destino al club Unión Maestranza, que pidió la suma de 20 mil pesos bolivianos con la finalidad de encarar gastos con relación a su 50 aniversario de fundación. El mencionado dinero debía servir como la primera cuota de una camioneta que debía ser rifada públicamente.

NATIONAL

DISMANA S.A.

Tiene el agrado de comunicar a su distinguida clientela que se ha hecho cargo de la representación en Bolivia de

LABORATORIO PRODES S. A. (Barcelona)

y se complacerá en atender los pedidos de productos farmacéuticos de esta acreditada línea española.

Plaza San Francisco 202 - Telef. 29662 - Casilla 5913 - La Paz

BINGO GIGANTE
6 DE MAYO, HORAS 14 CLUB DE LA PAZ VALIOSOS PREMIOS
Tickets en venta. Colombia 172, Secretaría Contadores.
Socabaya 309, "La Sevillana"
ASOCIACION DE CONTADORES DE LA PAZ 1972 25 aniversario.

MIEL DE ABEJAS
y eucaliptus
para la tos
de los niños

PRESENCIA

DEPOSITO LEGAL: L.P. 023 - 1960

AÑO XX - No. 4.989 - LA PAZ, BOLIVIA, VIERNES 14 DE ABRIL DE 1972 - 12 PAGINAS - $b. 0.50

HURRA!.. HURRA!
RIN CHIQUITO
CURA LA GRIPE
DOLORES DE OIDOS Y MUELAS

En Asamblea de la OEA

Bolivia censuró intromisión subversiva en el hemisferio

-Mediterraneidad de Bolivia es un hecho que atañe a toda América, dijo Ambrosio García

WASHINGTON, 13 (AP).- BOLIVIA lanzó un velado ataque contra Cuba al señalar que "hay países que pretenden rebasar las fronteras para convertirse en exportadores de revolución".

El Canciller boliviano Ambrosio García hizo énfasis en que "hay países que no se satisfacen con sus propias realizaciones en los cuales nadie tiene derecho a inmiscuirse" sino que realizan una política "de intromisión, a veces cauta y solapada y otras desembozada y abierta".

El Ministro boliviano abordó el tema de la no intervención al hablar esta tarde ante la asamblea general de la OEA.

Después de recordar "al ilustre americano" Benito Juarez en ocasión de cumplirse este año el centenario de su fallecimiento García dijo:

"Su evocación tiene un significado especial porque está ligada a uno de los principios básicos del sistema interamericano: el de la no intervención. En una de sus sabias y profundas reflexiones dijo alguna vez: "el respeto al derecho ajeno es la paz".

Denunció que el proyecto de Uruguay que se discutirá en esta Asamblea "actualiza este fenómeno (la intervención) que viene causando tanto daño a la comunidad internacional".

"Que ha ocurrido en mi país para que viene siendo campo escogido con preferencia para ensayos de esta naturaleza, no obstante el categórico rechazo del pueblo boliviano".

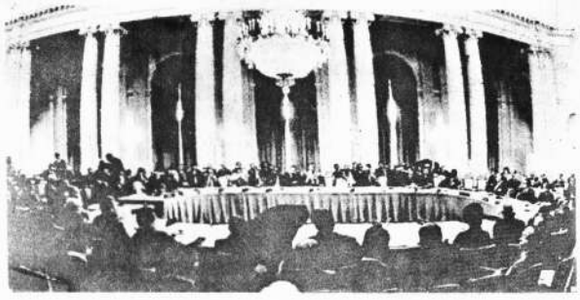

REUNION DE LA OEA.- Washington, 13 (AP).- Esta es una vista general de la reunión de la Organización de Estados Americanos, hoy en Washington.
(Radiofoto especial para PRESENCIA)

Declaró que "es este tipo de intromisión en sus asuntos internos, que mi gobierno ha denunciado más de una vez. Pero no sólo mi país. Varias de las naciones de América sufrieron y sufren las consecuencias de la subversión".

Al sostener que el intervencionismo no ha cesado en BOLIVIA, García manifestó "seguimos teniendo que distraer parte de nuestras energías y esfuerzos para combatir a quienes continuan empeñados en una guerra irregular".

Expresó que esto prueba que "se trata de vastos planes que no están exclusivamente destinados a BOLIVIA, sino que se pretende tomar a mi país, como una cabecera de puente del movimiento subversivo".

Puntualizó entonces: "BOLIVIA no tiene el ánimo de buscar represalias. Cuando tuvimos que combatir la guerrilla armada fueron soldados bolivianos quienes defendieron nuestra heredad territorial, barriendo completamente de la superficie visible la intromisión. Pero la subversión no ha cesado. Sigue en acción. Con nuevos métodos, con mayores recursos y seguramente con los mismos gestores y animadores de ayer".

"La organización -expresó- no puede ser ajena al propósito de buscar una norma viable y segura, para terminar con la intervención y el atropello.

En una referencia a las ideologías marxistas-leninistas, García dijo que BOLIVIA "acaba de salir de una de las más peligrosas encrucijadas de su historia; una situacion de anarquía y de violencia en la que corrió peligro la propia estabilidad e integridad nacional. El extremismo tuvo en sus manos prácticamente el dominio real de nuestro suelo".

Señaló entonces que "es bueno que los americanos que queremos la paz y la concordia entre nuestros pueblos estemos conscientes de ello. Debemos saber que en América se corrió un gran peligro y que eso no debe volver a suceder... las ideas que rechazan los pueblos deben ser erradicadas y hay que encontrar el camino para lograrlo".

El Canciller boliviano se refirió a la necesidad de "contribuir a la limitación de gastos en implementos bélicos" en América y reafirmó la "vocación pacifista" de su país.

Abordó entonces el tema de la mediterraneidad boliviana calificándolo de un "problema candente" porque "esa injusticia histórica que pesa sobre mi patria es un hecho que atañe a toda América".

El Ministro boliviano afirmó: "nadie debe quedar ausente en la búsqueda de una solución definitiva para BOLIVIA. El mar como se ha dicho en una frase, es la vecindad del mundo. Si nacimos con una inmensa costa marítima, es necesario volver a ella y en esto los países americanos tienen la palabra".

INAUGURACION DE UNCTAD III, Santiago de Chile, 13 (AP).- La fotografía muestra la apertura de la III Conferencia de la UNCTAD, hoy. De izquierda a derecha: Felipe Herrera, ex-presidente del BID; un delegado de la India; el Canciller chileno Cladomiro Almeyda; Kurt Waldheim, Secretario General de ONU y el Presidente Salvador Allende.
(Radiofoto especial para PRESENCIA)

UNCTAD: esfuerzo para cerrar la brecha entre países ricos y pobres

SANTIAGO DE CHILE, 13 - (AP). Delegados de cinco continentes iniciaron hoy un nuevo esfuerzo por cerrar la brecha que divide a países ricos y pobres y escucharon al Presidente Salvador Allende advertir que si esa diferencia subsiste, el 15 por ciento de la población del mundo subdesarrollado morirá de hambres.

Allende formuló su advertencia en tono dramático al inaugurar la tercera Conferencia de las Naciones Unidas sobre Comercio y Desarrollo UNCTAD.

El Secretario General de las Naciones Unidas, Kurt Waldheim fue el único otro orador de la ceremonia inaugural.

Esta conferencia de UNCTAD es el tercer esfuerzo de nivel mundial, en el marco de las Naciones Unidas, por buscar las fórmulas de disminuir la enorme brecha que separa a los países ricos y pobres del mundo, y modificar todo el esquema del comercio y la economía internacionales, que los países pobres consideran tremendamente injustos.

Los países en vías de desarrollo llegan a esta conferencia sin disimular la decepción y pesimismo por el reconocido fracaso de UNCTAD segunda, realizada en Nueva Delhi en 1968.

Centenares de documentos proyectos y recomendaciones circularon como temario de trabajo de la conferencia, abarcando rubros como el transporte marítimo, precios de materias primas, comercio mundial y otros. Pero en resumen, el objetivo central de la reunión surge de la creciente presión de las naciones más pobres por cambiar el actual esquema de la convivencia mundial en lo comercial, económico y hasta político.

En su discurso Allende resumió ese planteamiento cuando advirtió que las naciones pobres, no aceptarán un orden internacional que perpetue su atraso. Buscarán su independencia económica y vencerán el desarrollo.

Las naciones pobres se quejan de que los países ricos no han cumplido los compromisos contraídos en la UNCTAD segunda.

En su discurso Allende advirtió también que la transformación de la estructura económica mundial es urgente, y que de la actitud de los países ricos depende que el progreso y la liberación del vasto mundo subdesarrollado eliijan el camino de la colaboración... que por el contrario sean empujados a la ruta del conflicto, la violencia y el dolor.

Waldheim también aludió al incumplimiento de compromisos por las naciones ricas, y dijo que las Naciones Unidas no son un gobierno mundial... no tienen poderes ejecutivos... la UNCTAD no tiene autoridad para exigir el cumplimiento de sus recomendaciones y decisiones.

El presidente chileno criticó duramente el esquema mundial del comercio, fustigó al imperialismo, criticó a los Estados Unidos, abogó por la paz, y, en general, dijo que las condiciones en el mundo han mejorado, planteando mejores posibilidades de cambios.

Dijo que es indispensable sustituir un orden económico y comercial caduco y profundamente injusto, por uno equitativo que se funde en un nuevo concepto del hombre y su dignidad.

Y advirtió dramáticamente que si se perpetua el actual estado de cosas, el 15 por ciento de los habitantes del Tercer Mundo está condenado a morir de hambre.

Emitió un llamamiento a la unidad de los países del Tercer Mundo. Recalcó el derecho que esas naciones tienen para reflanciar dicho fondo un alto porcentaje de los gastos que hasta ahora están entregados al armamentismo. Dijo que hoy en el mundo se destinan más de 2.220 millones de dólares a gastos de armamentos y guerras.

Waldheim, por su parte, dijo que es natural que los países en desarrollo vengan a Santiago con un ánimo un tanto indeciso. Mas, tenemos que ser realistas no sólo en el esfuerzo político sino también lo económico.

Ofensiva incontenible en Vietnam

La ciudad de An Loc cayó en poder de fuerzas comunistas

LISTA PARA PARTIR.- Cabo Kennedy, 13 (AP).- La nave espacial Apolo 16, a bordo del cohete Saturno 5, en la plataforma de lanzamiento en Cabo Kennedy, lista para ser lanzada el domingo 16 de abril.
(Radiofoto especial para PRESENCIA)

-SAIGON, 13 (AFP y AP).- An Loc, cuya eventual caída fue calificada de "desastrosa" por los survietnamitas, estaba ya esta noche del jueves en manos de los comunistas, anunció una fuente norteamericana.

Sin confirmarse oficialmente, la noticia causó consternación en la capital ya que el gobierno había prestigiado por adelantado su contraofensiva en la región saigonesa con el lema de "An Loc no caerá".

La posición no tiene en sí un gran interés estratégico pero a causa de una serie de factores sicológicos adquirió enorme importancia.

Unos 10.000 asaltantes norvietnamitas y vietcong entraron esta noche en An Loc destruyendo la resistencia gubernamental tras haber cortado el paso a refuerzos que llegaban de Saigón, dijo la citada fuente.

Las columnas de refuerzo estaban intentando un esfuerzo desesperado para llegar a An Loc, pero en vano. An Loc está ubicada a 100 Km. al norte de Saigón.

Cincuenta mil habitantes de la ciudad no pudieron ser evacuados así como tampoco un grupo de consejeros norteamericanos.

Mientras los comunistas entraban en An Loc, otras divisiones procedentes de Camboya y fuertemente blindadas estaban entrando en el Vietnam por la provincia de Tay Ninh, al noroeste de Saigón y en dirección a la capital.

Mientras, en el altiplano, los comunistas atacaron diversas bases gubernamentales avanzadas y ocuparon algunas.

En el frente norte cayó en manos de los norvietnamitas la base Bastogne a 28 Km. de Hue y puerta de la antigua capital imperial. Las fuerzas comunistas se hicieron también con la importante base de A Shau según ciertas fuentes no confirmadas.

La artillería enemiga comenzó el ataque a las bases norteamericanas de Fu Bai a sólo 3 Km. de Hue y de Cam Ranh, cerca de Da Nang.

Desde las costas de Vietnam del Norte, una imponente artillería costera bombardeó sin cesar a la séptima flota en el golfo de Tonkín mientras que ésta respondía arrojando un diluvio de obuses contra Vietnam del Norte. y el Sur de la zona desmilitarizada.

Mientras, las fuerzas locales guerrilleras comenzaron a poner en práctica la orden lanzada por el comando del FNL ayer y se ensarzaron en hostigamientos y asaltos en todo el territorio.

La aparición del ultramoderno cañón soviético de tiro rápido de 130 mm, tanto en el frente norte como en el altiplano y en la región saigonesa desvaneció la esperanza de los gubernamentales de que la aviación norteamericana había logrado cortar los abastecimientos del enemigo.

En altas esferas militares survietnamitas y norteamericanas no se ocultaba esta noche que la situación era "sumamente preocupante".

Según los partes militares, los ataques comunistas fueron encabezados por tanques y vehículos blindados, 34 de los cuales fueron destruidos, según informaron los survietnamitas.

Una fuerza móvil del gobierno seguía trabada en combate con los comunistas al este de An Loc, aislada aparentemente del cuerpo principal de defensores.

Venta de gas a la Argentina comenzará el 29 de este mes

Las operaciones de exportación de gas natural a la República Argentina serán iniciadas el próximo 29 de abril, conjuntamente con la inauguración del gasoducto y la planta de gas de Colpa.

La información fue proporcionada por el Gerente General de YPFB, Ing. Rolando Prada Méndez, quien también destacó la importancia de estas ventas, que durante los primeros años proporcionarán al país un ingreso aproximado de US$. 15.000.000 anuales, cantidad que en el futuro podrá aumentarse yá que la construcción e instalación del complejo del gasoducto Santa Cruz -Yacuiba, se las efectuó de manera que con pequeñas inversiones pueda ampliarse su capacidad, según explicó.

El titular de la empresa petrolera estatal señaló asimismo que el inicio de las exportaciones del referido producto al vecino país, significa un importante paso dentro de la política de integración de los países americanos.

PRUEBAS DEL GASODUCTO

Según se informó actualmente el período de pruebas en el gasoducto Santa Cruz -Yacuiba se cumple ya entre el kilometro 400 y 530, es decir hasta la terminal, lo que significa en líneas generales, que la instalación ha terminado, faltando solo pequeños detalles en la última parte.

GERENTE VIAJO A SANTA CRUZ

El Gerente General de Yacimientos Petrolíferos Fiscales Bolivianos viajó a Santa Cruz, cumpliendo un viaje de rutina dentro de su tarea de conducción de la empresa petrolera estatal.

Por otro lado, funcionarios tanto del Ministerio de Energía e Hidrocarburos como de YPFB ultiman los detalles relativos a los actos inaugurativos del gasoducto.

Un general egipcio afirma que se dará batalla final contra Israel

EL CAIRO, 13 (AFP). La próxima batalla será violenta, afirmó hoy aquí el General Mohamed Sadek, Ministro de Defensa de Egipto.

Al dirigirse a una nueva promoción de oficiales de reserva, el Ministro dijo: "Ustedes han seguido un entrenamiento que debe conducirlos a la lucha, pese a las maniobras que se traman para establecer un Reino Arabe Unido con el fin de aplastar la causa árabe".

"Liberaremos la proxima batalla de liberación sean cuales fueren los sacrificios necesarios para obtener la victoria total", prosiguió.

"Esta batalla será violenta y le costará cara al enemigo, concluyó. Sólo Dios sabe la paciencia que hemos tenido hasta ahora en espera de la batalla".

La Krupp alemana está interesada en la siderurgia

El importante grupo industrial Krupp de Alemania Occidental, según hicieron conocer sus representantes al gerente general de Comibol, Rogelio Miranda, está interesado en colaborar al desarrollo de los planes siderúrgicos en Bolivia.

El primer contacto fue tomado recientemente por el Gral. Miranda durante su reciente visita a Alemania Federal, donde conversó con directivos del grupo industrial germano, quienes adelantaron su ofrecimiento de colaborar a realizar estudios para la instalación de un complejo siderúrgico en base al hierro de Mutún.

También dejaron saber al gerente de Comibol la perspectiva de que en la aplicación de los planes siderúrgicos, sea empleada tecnología de la empresa Krupp.

Durante su visita al complejo germano, situado en las regiones del Rhur, el Gral. Miranda concretó el contrato para que los técnicos de la Krupp investiguen el diseño y construcción de un sistema de canastas centrífugas para la recuperación de minerales de estaño de baja ley.

Para finales del próximo mes de mayo, se espera tener noticias de las investigaciones que se harán en torno a las canastas centrífugas.

Ministro del Interior:

Los rumores forman parte de guerra psicológica extremista

-Quienes difundan rumores recibirán trato de guerrilleros-

-Quienes lancen rumores e intranquilicen a la población con versiones de hechos que no suceden, serán severamente sancionados y recibirán el mismo trato que se da a los guerrilleros, advirtió el Ministro del Interior a tiempo de anunciar que la campaña en favor de la recuperación de jóvenes de ambos sexos y de defensa de la juventud, ha sido ya iniciada con todo éxito.

El Ministro Mario Adett Zamora, que ayer sostuvo varias reuniones con autoridades del Ministerio del Interior, en declaraciones a PRESENCIA se refirió a la campaña de rumores que nuevamente se ha desencadenado en la ciudad.

El Ministro del Interior dijo que esta campaña es parte de la guerra psicológica que ha desencadenado el extremismo, precisamente para crear en la población un estado de confusión y de intranquilidad que sea favorable para la ejecución de sus planes de violencia. Al mismo tiempo, añadió, busca crear desconcierto en filas del gobierno, a fin de que éste se debilite y pierda la confianza que le tiene el pueblo.

Advirtió, al respecto, que el gobierno mantendrá firmeza en su lucha contra el extremismo, añadiendo que está previendo contra la guerra psicológica, una de cuyas formas es precisamente la campaña planificada de rumores. Dijo que en los últimos días, el pueblo ha podido darse cuenta de las versiones antojadizas y contradictorias que están circulando, hecho que determinará el fracaso de tal estilo de guerra psicológica.

El Cnl. Adett Zamora, poniendo énfasis en sus palabras, dijo que siendo la guerra psicológica una de las armas de que se vale el extremismo dentro de sus planes subversivos, toda persona que lance rumores infundados o que, a sabiendas de que éstos no son veraces, los difunda para intranquilizar a la población, recibirá el mismo trato que se da a los guerrilleros y será sancionado con toda energía.

Aclaró que las sanciones que se impongan a las personas que difundan rumores no constituirán abusos de autoridad ni tampoco una forma de cortar la libertad de expresión. Simplemente, según señaló, las guerrillas urbanas tienen varios niveles de combatientes; unos que empuñan las armas, otros encargados de cometer atentados y secuestros, los que planifican las operaciones y los que lanzan y difunden rumores, que son expertos en la guerra psicológica.

Hizo, finalmente, un llamado a la población para que rechace los rumores y que denuncie toda difusión de éstos, porque así, según dijo, contribuirá a afianzar la tranquilidad y el orden público.

DEFENSA DE LA JUVENTUD

El Ministro del Interior anunció haberse iniciado con todo éxito la campaña en defensa de la juventud y que la iniciativa lanzada en ese sentido ha sido recogida favorablemente en los diferentes círculos de opinión del país.

Anticipó que organizaciones femeninas preparan una mesa redonda, con participación de psicólogos, educadores especialistas en los problemas de la juventud, a fin de buscar las formas de apartar a la juventud del vicio y de la política.

En el orden político, dijo que el Ministerio de su cargo velará en forma especial para preservar a la juventud de los peligros a que se ve ahora sometida por la inescrupulosidad de los agentes extremistas.

HOY ENTREGAN INVENTARIOS DE UNIVERSIDADES

El Contralor General de la República, Ing. Paúl de Palacios, entregará esta tarde a la Comisión Nacional de Reforma Universitaria, 135 volúmenes correspondientes a inventarios efectuados en las universidades del interior del país.

La entrega se cumplirá en acto especial a cumplirse a las 15.30 en el Salón de Honor del organismo fiscalizador del Estado. Los documentos serán recibidos por el Ministro de Educación, Mario Méndez Elías, en su condición de presidente de la Comisión de Reforma Universitaria.

Estarán también presentes en el acto además de los integrantes de la Comisión el Ministro Secretario de la Presidencia, los Subsecretarios de Educación y de Planificación, el Coordinador de la UMSA y otros.