MIEL DE ABEJAS
y eucaliptus
para la tos
de los niños
VITA

PRESENCIA

DEPOSITO LEGAL: L.P. 023 - 1969
AÑO XIX - No. 4.971 - LA PAZ, BOLIVIA, DOMINGO 26 DE MARZO DE 1972 - 36 PAGINAS - $b. 1,00

HURRA! HURRA!
RIN CHIQUITO
CURA LA GRIPE
DOLORES DE OIDOS Y MUELAS

Golpe de estado en Salvador

MEXICO, 25 (AFP).- El general derechista José Alberto Medrano se adueñó del poder en El Salvador, en la madrugada del sábado, según informaciones llegadas aquí vía Guatemala.

Se atribuye al general, llamado popularmente "El Chele", la intención de gobernar al país mediante un triunvirato que remplazará al derrocado presidente Fidel Sánchez Hernández. Este general también, debía entregar el poder el primero de marzo al coronel Arturo Armando Molina, presidente electo desde los comicios del pasado 20 de febrero.

Según las informaciones recaudadas en Guatemala por medio de estaciones de radioaficionados salvadoreños y por declaraciones de la embajada salvadoreña en ese país, el golpe fue dado a las 02,30 locales y causó un número todavía no determinado de muertos y heridos.

Medrano, que hasta poco antes de las elecciones presidenciales era considerado como el hombre fuerte del país, por su control sobre las Fuerzas Armadas, ocupó el tercer lugar en los comicios presidenciales.

En efecto, su candidatura a la presidencia, presentada por un grupo derechista llamado Frente Unido Democrático Independiente (FUDI), no reunió más 95.367 votos. El ganador fue el coronel Molina, del Partido (oficialista) de Conciliación Nacional (PCN) con 334,600, con más 324,756 del principal candidato de la oposición, Napoleón Duarte, de la coalición izquierdista Unión Nacional Opositora.

Toda comunicación directa con El Salvador fue imposible en la mañana del sábado, tanto desde México como desde Guatemala, las fronteras y aeropuertos salvadoreñas quedaron cerrados y las vías telefónicas y telegráficas interrumpidas.

Después de que el congreso decidió la elección de Molina, quien acaba de celebrar una serie de reuniones con la mayoría de los presidentes centroamericanos, únicamente Duarte rechazó la validez de los resultados electorales.

Medrano, por su parte, entró en un período de silencio que rompió esta madrugada con un golpe de estado.

Entre el 20 de febrero, día en que se realizaron las elecciones, y el momento en que se produjo el golpe, el país vivió en un clima de agitación.

El 3 de marzo fueron muertos a tiros dos agentes de la Guardia Nacional y los cuerpos de seguridad fueron declarados en estado de emergencia.

En los primeros días del mes, no menos de ocho incendios fueron atribuidos a acciones de grupos subversivos.

El 12 de marzo, el Partido de Conciliación Nacional reafirmó su predominio al ganar las elecciones parlamentarias y municipales, consiguiendo 37 de los 52 escaños de la única cámara con que cuenta el país.

Observadores señalaron aquí que Medrano es un derechista cien por ciento castrense al que sus partidarios admiran "por su lucha contra el comunismo".

De 55 años de edad, se destaca como principal jefe militar de su país en la llamada "Guerra del Fútbol" que enfrentó a El Salvador y Honduras a mediados de 1970.

AUTOR DEL GOLPE EN SALVADOR.- Esta foto muestra al General José Alberto Medrano, principal protagonista del golpe que ayer derrocó al Presidente de El Salvador, General Fidel Sánchez Hernández. (Radiofoto AP)

Ultimo momento

Fracasó golpe en El Salvador

SAN SALVADOR, 25 (AP).- Los elementos que dirigieron el golpe de estado contra el Presidente Fidel Sánchez Hernández, se rindieron hoy a las 18;00 Est, en el cuartel "El Zapote", donde se habían hecho fuertes, se anunció aquí oficialmente.

El Palacio presidencial salvadoreño anunció que el Presidente, General Sánchez Hernández, dirigirá un mensaje por radio y televisión a las 23;10 Est.

El Coronel Benjamín Mejía, era el comandante del cuartel El Zapote, y contaba con el apoyo de elementos demócrata-cristianos, encabezados por el candidato presidencial Napoleón Duarte.

Esta noche fue restablecido parte del servicio telefónico entre San José, Costa Rica y El Salvador.

Una fuente diplomática en El Salvador dijo a The Associated Press que aparentemente un grupo de jóvenes oficiales del Ejército, encabezados por Napoleón Duarte, que obtuvo sólo 10,000 votos menos que el triunfador Molina en las elecciones del 20 de febrero, planearon el golpe.

Según la fuente, el Gen. José Alberto Medrano, un héroe de la guerra El Salvador-Honduras en 1969 se enteró del movimiento y capturó a Sánchez Hernández antes que la facción de Duarte pudiera hacerlo.

La fuente dijo que la Fuerza Aérea Salvadoreña, que permaneció leal al gobierno, bombardeó las secciones rebeldes del Ejército cumpliendo órdenes de Sánchez Hernández que pudo hablar con su Ministro de Defensa.

La ciudad capital está sin electricidad y agua, como resultado del bombardeo pero se encuentra en calma, agregó la fuente. Las líneas telefónicas también fueron dañadas por el bombardeo.

En Argentina:

Hoy se cumple plazo para "ejecución" del industrial Sallustro

BUENOS AIRES, 25 (AP).- Miliares de policías investigaban hoy una vasta área de la Provincia de Buenos Aires en busca del secuestrado industrial italiano Oberdan Sallustro, cuando sólo quedaban 20 horas del plazo fijado para su "ejecución" por los guerrilleros que lo capturaron hace cuatro días.

Al mismo tiempo, el diario "La Razón" de Buenos Aires dijo tener informes de que el gobierno estaba considerando la posibilidad de implantar el estado de emergencia en la capital y sus alrededores para facilitar y acelerar la búsqueda del empresario de 56 años de edad en esta dramática carrera contra el tiempo. No hubo comentarios oficiales al respecto.

El "Ejército Revolucionario del Pueblo" (ERP) que secuestró a Sallustro en la mañana del martes último, anunció ayer que un "pelotón de fusilamiento" acabaría con la vida del empresario si no eran satisfechas antes de las 12,00 (10,10 EST) de mañana las condiciones fijadas para el rescate.

La organización guerrillera exigió la excarcelación de 50 terroristas presos y la compra de zapatos, útiles y guardapolvos escolares por valor de un millón de dólares para ser distribuidos entre una serie de colegios cuya lista suministrada por la organización guerrillera.

También reclamó que la empresa automotriz Fiat-Concord S.A. de la que Sallustro es director general, devuelva sus em-

(Pasa a la página 14)

Presidente Banzer ante fabriles:

Concurso de trabajadores es esencial para el desarrollo

Al señalar que el concurso de los trabajadores es esencial para garantizar la normalidad y continuidad del desarrollo boliviano, el Presidente Hugo Banzer Suárez afirmó que el gobierno desea estar cerca de quienes constituyen la fuerza del trabajo para compartir sus inquietudes, recoger sus anhelos, participar de sus alegrías y no ser ajeno a sus preocupaciones.

Tales expresiones fueron manifestadas en oportunidad de haber dado posesión, en solemne acto, a los nuevos dirigentes de la Federación de Trabajadores Fabriles de La Paz. En la oportunidad, el Presidente Banzer dijo que había sido vencida la época en que grupos de agitadores extremistas ocupaban las direcciones sindicales y que, en una nueva etapa de la historia nacional, los trabajadores, libres de presiones políticas, podían dedicarse a sus labores y contribuir al desarrollo de la nación, para el cual el gobierno había dado las necesarias condiciones de garantías y seguridad.

El discurso que pronunció el Presidente Banzer, es el siguiente:

"Concurro a este acto de posesión de los dirigentes de la Federación de Trabajadores Fabriles de La Paz, con la mayor satisfacción, por dos motivos principales. El primero es que participo de un acto de normalización de las actividades de los trabajadores organizados. El segundo es que tengo la oportunidad de dialogar con ustedes sobre algunos aspectos de la labor de gobierno, que deben ser puestos de relieve.

Mi presencia entre ustedes tiene un significado trascendente. No se trata sólo de un gesto de cortesía del Jefe del Estado con los dirigentes de una de las federaciones más importantes del sector trabajador, como es el fabril. Vengo animado de un propósito de más largo alcance. Es el gobierno interno de la nación que desea estar cerca de quienes constituyen la fuerza del trabajo. Compartir sus inquietudes, recoger sus anhelos, ser partícipe de sus alegrías y no ser ajeno a sus preocupaciones.

Y me acerco a ustedes con sincero afecto. Me repugnaría utilizar el lenguaje engañoso de los demagogos, de los profesionales de la mentira y la impostura. Vengo con la sensillez del soldado en función de gobernante que se siente identificado con la comunidad a que pertenece, y que, por lo mismo, rechaza el monólogo insustancial de quien promete lo que sabe que no ha de poder realizar, o la imposición prepotente del seudo conductor. Vengo como un ciudadano que está siempre llano al diálogo constructivo, a la comprensión de los problemas que afligen a nuestro pueblo y a la búsqueda de soluciones basadas en el común esfuerzo, que comprometa por igual a gobernantes y gobernados, a trabajadores y empresarios, a jefes y empleados, porque bueno es repetir cuantas veces sea necesario que el bienestar de la patria no es cosa de milagros, ni obra de las circunstancias, ni la acción de unos pocos. Es una tarea colectiva. Es un esfuerzo mancomunado y constante, que requiere de la cooperación de todos los ciudadanos que aman a Bolivia y desean su engrandecimiento.

Durante muchos años ha ocurrido en nuestro país un fenómeno que afectó directamente a los intereses de los trabaja-

(Pasa a la página 14)

EL PRESIDENTE BANZER, ante fabriles de La Paz, ayer, expresó su satisfacción por participar en la normalización de las actividades de los trabajadores organizados. Banzer reiteró su propósito de dialogar permanentemente con los trabajadores.

Ministro del Interior:

Plan del ELN para secuestrar a empresarios privados se frustró

COCHABAMBA, 25 (PRESENCIA).- El ELN había escogido al Presidente de la Confederación de Empresarios Privados de Bolivia, Adalberto Violand, como a la primera víctima de una operación de secuestro que debía ser ejecutada de un momento a otro y, para ello, esa organización extremista realizó dos simulacros de secuestro a manera de ensayo.

La rápida y oportuna actuación de los servicios de seguridad desbarató los planes de los extremistas, impidiendo que consumaran ese y otros secuestros de personas que figuraban en listas especialmente preparadas por el ELN.

Tal fue la revelación hecha por el Ministro del Interior en esta ciudad, antes de su viaje de retorno a la sede del gobierno, durante la ceremonia de posesión del nuevo directorio de la Federación Departamental de la Empresa Privada local, que preside el Ing. René Olmedo.

El Ministro del Interior dijo que los extremistas habían logrado recopilar pacientemente datos y pormenores sobre los hábitos de vida de los hombres de empresa de Cochabamba, según se verificó en la abundante documentación incautada por las autoridades. Señaló que tales datos incluían direcciones de domicilios, teléfonos, cuentas bancarias, magnitud de sus finanzas y recursos económicos con que contaban, así como cálculos sobre el monto de los eventuales rescates que debían ser exigidos por la libertad de los secuestrados.

DESTRUCCION DEL ELN

En La Paz, a poco de su arribo, el Ministro Adett Zamora visitó al Presidente Hugo Banzer Suárez para rendir un informe detallado de los acontecimientos producidos en Cochabamba el viernes al amanecer. Al término de su entrevista con el Mandatario, el Ministro del Interior señaló que las operaciones ejecutadas en Cochabamba han significado, sin duda, la destrucción del estado mayor del ELN, la cual, al mismo tiempo, determina la casi eliminación de la organización extremista en aquella ciudad.

En la operación del viernes hubo incautación de documentos y propaganda, así como considerable material bélico. Según señaló el Cnl. Adett Zamora, los organismos de seguridad continuarán su "Operación limpieza" hasta lograr la total destrucción de las organizaciones extremistas, en cuyos cuadros figuran varios extranjeros

DETALLES DE LA ACCION

Cochabamba 25 (PRESENCIA) El jefe de la DID, José Abraham Baptista, dio mayores detalles sobre las operaciones del viernes. Aclaró que hubo dos enfrentamientos entre los agentes de policía y los miembros del ELN. Uno de ellos, en una casa ubicada en la zona sud de la ciudad, en el lugar denominado Cerro Verde, y el otro en una casa situada en la calle "Eufronio Viscarra", zona de La Muyurina.

Baptista explicó que después de detectada una de las "casas de seguridad", en la zona sud, se dirigieron a ella agentes armados. A las 19,30 (del jueves) se introdujeron en una humilde casa donde se produjo el primer enfrentamientos con los extremistas, habiendo resultado muerto Oscar Nuñez Reyes "Alberto".

En ese local, se encontró una máquina multicopiadora en la que los extremistas imprimían folletos y propaganda política. Allí fueron detenidas dos personas del ELN. Anotó que la madre del guerrillero muerto ha reclamado la devolución de los restos de su hijo para darle sepultura. Oscar Nuñez trabajaba como periodista hasta agosto del año pasado, en Prensa Libre y Radio Nacional; había desaparecido desde entonces.

El segundo encuentro se produjo en la madrugada del viernes en la casa de la calle "Eufronio Viscarra". El tiroteo duró unos veinte minutos y los agentes advirtieron que una mujer combatía junto a los demás miembros del ELN. En la refriega cayó Cecilia Avila de Paz, viuda de Néstor Paz Zamora, fallecido en Teoponte, y actuaba bajo el nombre de guerra de "Silvia".

Vecinos del lugar, por su parte, informaron que el tiroteo duró hasta las 6 de la madrugada, advirtiendo que cuatro o cinco personas lograron huir. En esa casa, según indicó el jefe de la DID, se fabricaban bombas. También allí las autoridades se incautaron de documentación y propaganda. Destacaba, según dijo, un registro de los empresarios privados.

EMBAJADOR BOLIVIANO CON POMPIDOU.- París, 25.- El nuevo embajador boliviano en Francia, Arturo Vilela (centro) pasa junto al Presidente Georges Pompidou (derecha) y al Secretario de Estado, J. Lipkowski, después de haber presentado sus credenciales, hoy. (Radiofoto AP)

DENUNCIAN A NIXON.- París 25.- Xuan Thuy (izquierda), delegado norvietnamés a las conversaciones de paz sobre Vietnam denunció la actitud del presidente Nixon, quien paralelamente ordenó la suspensión indefinida de esas negociaciones. (Radiofoto AP)

Brasil: se discuten temas a tratar entre presidentes Banzer y Médici

-RIO DE JANEIRO, 25 (INTER PRESS SERVICE).- El Jefe del Gabinete Militar de la Presidencia de la República, general Batista de Figueiredo, (Secretario, al mismo tiempo, del Consejo de Seguridad Nacional), el Presidente de Petrobras, general Ernesto Geisel, y cuatro ministros de Estado, debatieron en Itamaraty los principales puntos de la agenda que guiará las conversaciones entre el Presidente Emilio Garrastazú Médici y su colega de BOLIVIA, coronel Hugo Banzer, el próximo 4 de abril, en la localidad de Corumbá.

Los generales Geisel y Figueiredo, acompañados por los Ministros de Relaciones Exteriores, Planeamiento, Industria y Comercio y Minas y Energía, exhaustaron detalles de los programas de cooperación con Bolivia en sectores de la siderurgia y petróleo, comunicaciones terrestres, comercio y complementación industrial.

PETROLEO Y GAS

Durante la reunión preparatoria fueron tratadas las posibilidades de exploración y explotación del petróleo boliviano en base a los contactos directos establecidos desde el pasado año entre Petrobras, el ente brasileño de hidrocarburos, y Yacimientos Petrolíferos Fiscales de Bolivia (YPFB). También fue tratado el proyecto de construcción de un gasoducto entre Santa Cruz, Bolivia, y Sao Paulo. En el oriente boliviano existen importantes reservas de gas natural, cuya extracción depende de factores económicos y políticos. Las mayores dificultades analizadas en la citada reunión fueron el alto costo del proyectado gasoducto (250 millones de dólares) y la incertidumbre con respecto al aprovechamiento operacional y la compensación que el mismo tenga para ambos países.

COMUNICACIONES

Otro tema que será tratado por los mandatarios de Brasil y Bolivia lo constituyen los programas de comunicación terrestre, vial y ferroviaria, basados en conversaciones mantenidas por delegaciones de técnicos de ambos países entre noviembre y enero pasados. Durante la visita que el Canciller boliviano realizó a Brasil el pasado febrero, quedó establecida la concesión, por parte brasileña, de una línea de crédito por 5 millones de dólares a Bolivia para equipos de construcción de carreteras.

Técnicos brasileños realizarán los estudios económicos y proyectos técnicos que aseguren la construcción de una carretera entre La Paz y Cobija, capital del departamento boliviano Pando, fronterizo con Brasil. Esta carretera forma parte de un vasto plan de vías, conocido en Bolivia como el proyecto "Marcha al Oriente".

A la par de lo anterior, en el encuentro presidencial deberá discutirse la construcción de puentes internacionales sobre el río Mamoré, para unir las ciudades de Guajara Mirim con Puerto Sucre, y sobre el Río Acre, que debe unir Brasiléa con la misma Cobija. También se estudia la sustitución, a cargo de técnicos brasileños, del ferrocarril Guajara Mirim Hermosa, por una moderna carretera.

La red ferroviaria federal brasileña y la compañía de ferrocarriles bolivianos mantienen, por su parte, contactos directos para la concreción de programas de cooperación e intercambio en el transporte y tráfico de pasajeros entre los dos países.

Además están en estudio, en Brasil, un proyecto para unir, por carretera y ferrocarril, las ciudades bolivianas de Santa Cruz de la Sierra y Cochabamba.

SIDERURGIA

No se ha brindado información concreta a lo que ambos mandatarios tratarán sobre las posibilidades de cooperación en el campo de la siderurgia.

Positivos resultados de la CAF

CARACAS, 25 (AP).- Como "muy positivos" calificó el Presidente de la Corporación Andina de Fomento (CAF) el boliviano Adolfo Linares, los logros conseguidos por esa institución desde que fue creada hace año y medio.

Linares presentó a la CAF un informe global sobre las actividades realizadas e hizo un esbozo de las perspectivas que se le presentan en el futuro al organismo financiero regional.

(Pasa a la página 14)

Se adoptarán en Colombia medidas para mantener orden público en elecciones

BOGOTA, 25 (AP)- El Presidente Pastrana Borrero convocó a los gobernadores de los 22 departamentos y a los altos jefes militares para una reunión el martes destinada a estudiar la situación de orden público, alterada por violentos desórdenes estudiantiles, tres semanas antes de las elecciones departamentales y municipales. Antes de la reunión el Presidente dispuso que todas las tropas militares refuercen a la policía en sus esfuerzos por mantener al orden, después de que ayer más de 150 personas, entre policías, estudiantes y maestros en huelga, resultaron heridas en disturbios que se produjeron en Bogotá, Medellín y Santa Marta.

Los motines más graves ocurrieron en Medellín, la segunda ciudad del país con un millón de habitantes, en donde 100 estudiantes y 27 policías resultaron heridos, después de una larga batalla en los predios de la Universidad de Medellín.

Los estudiantes se enfrentaron a la policía con bombas incendiarias, piedras y garrotes. Destruyeron varios vehículos y sólo fueron dominados después de que tropas del Ejército salieron a imponer el orden en las calles anoche.

Los estudiantes exigen la destitución del Decano de la Facultad de Derecho y otras reformas académicas. Están en paro desde hace un mes.

En Santa Marta, puerto sobre el Mar Caribe, 15 profesores resultaron heridos por una carga de caballería de la policía, cuando realizaban una manifestación en apoyo a la huelga nacional del magisterio que ha dejado sin clases a cuatro millones de estudiantes. 27 maestros fueron encarcelados, informaron las autoridades.

Las manifestaciones están prohibidas porque Colombia está bajo estado de sitio, pero los maestros que exigen aumentos de sueldos y una reforma del estatuto docente para lograr más rápidos ascensos en su carrera docente, han desafiado la prohibición gubernamental con el apoyo de los estudiantes universitarios.

BUSCO COMPAÑIA.- *Miami, EE.UU.- La "Princesa" dio nacimiento a siete pastores alemanes, pero en el transcurso de 45 horas fallecieron los cachorros. Por un tiempo, ella buscó una nueva familia en el closet de la Barbara Rowman's, encontrando a ciertos substitutos, dos muñecos de cabello rubio. En la fotografía aparece con una de ellas. Radiofoto AP especial para PRESENCIA.*

ATMOSFERA MARCIANA CONTIENE REDUCIDA CANTIDAD DE OXIGENO

AUSTIN, TEXAS, 25 (AP)- Por primera vez ha podido determinarse que la atmósfera marciana contiene oxígeno, pero en volúmenes insuficientes para permitir la vida humana.

La información fue suministrada por el Dr. Ed Barker, investigador científico del Observatorio Meteorológico de la Universidad de Texas.

Los resultados de la investigación de Barker fueron anunciados por este en un discurso pronunciado ayer ante miembros de la División de Ciencia Planetaria de la Sociedad Americana de Astronomía en Kona, Hawaii.

Los científicos han sospechado desde hace mucho tiempo la existencia de oxígeno en Marte, dijo Barker, pero creían que se hallaba en concentraciones más densas que lo que revelan sus investigaciones; según, Barker, el oxígeno existe en Marte en proporción de uno a 10.000. Es decir, en igual proporción a la que se halla a 100 kilómetros de altura sobre la superficie terrestre.

Barker ha basado su descubrimiento mediante medición de intensidades lumínicas con un nuevo espectrógrafo usado en conjunción con el telescopio de 107 pulgadas (2,67 metros) del observatorio universitario.

Obreros lanzarán campaña de hostilidad contra Bordaberry

MONTEVIDEO, 26 (AP)- La Central Obrera Uruguaya se apresta a lanzar una campaña de hostilidad contra el gobierno del Presidente Juan M. Bordaberry dando por descontado que serán insuficientes los aumentos salariales que las autoridades concederán la semana próxima.

Según se ha informado, el gobierno anunciará a mediados de semana aumentos del orden del 20 por ciento, en tanto la Convención Nacional de Trabajadores (CNT) que está dominada por los comunistas, estima que deberían ser del 40 por ciento y anticipa que rechazará de plano toda concesión por debajo de ese nivel, considerando el alza del costo de la vida.

La Central Obrera, que asegura contar con 400 mil afiliados en todo el país, ha llevado a cabo con éxito dos paros generales de actividades para reforzar sus demandas ante la creciente inflación.

Este mes fueron aumentados abruptamente en un 100 por ciento los combustibles, 80 por ciento las tarifas de luz y teléfonos, 25 por ciento los medicamentos y un promedio del 50 por ciento en los productos que expenden bares, confiterías y restaurantes.

La Convencion Nacional de Trabajadores al tiempo que demanda un aumento de emergencia del 40 por ciento, ha anunciado reiteradamente que no aceptará porcentajes inferiores y esto determinaba la posible realización de nuevas huelgas o paros.

Los aumentos, según ha establecido el gobierno, comenzarán a regir el mes próximo.

El Consejo de Ministros ha sido convocado para reunirse el jueves próximo para ratificar los porcentajes que recomendará la Comisión de Productividad, Precios e Ingresos (COPRIN), un organismo mixto que tiene a su cargo los estudios técnicos

La delegación obrera ante la COPRIN ha estimado que desde 1968 fecha en que se impuso la congelación de sueldos y precios al 31 de enero de 1971 el alza en el costo de la vida ha llegado a un 212,47 por ciento, mientras que en igual período los salarios fueron aumentados en un 151,82 por ciento.

Neuro-Vimin
"INTI"
NEUROTONICO
Y
RECONSTITUYENTE
BIOLOGICO

PROPUGNAN REDUCCION DE COMPRAS DE PAISES ARABES EN LOS EE.UU.

EL CAIRO, 25 (AP)- El diario semioficial egipcio "Al Ahram" dice hoy que los países árabes deberían reducir sus compras de los Estados Unidos y comprar más a las naciones que sean menos hostiles a los objetivos árabes.

El influyente periódico dice que las naciones árabes podrían aplicar presión a Washington mediante la retención de órdenes de compras comerciales como así también los envíos de petróleo.

"Al Ahram" señala que un análisis del comercio norteamericano árabe demostró que Libia, Egipto y Tunez han reducido sus importaciones de los Estados Unidos en los últimos años pero en ese mismo período Argelia, Arabia Saudita, Marruecos, El Líbano y Kuwait aumentaron sus compras de productos norteamericanos.

El periódico egipcio pregunta si "estas cifras no merecen una revisión por parte de los países árabes".

En Beirut, el diario independiente libanés "An Nahar" informó que los guerrilleros palestinos han pedido a Egipto que no declare la guerra a Israel en 1972 debido a que necesitan más tiempo para reorganizarse y prepararse para la lucha.

De acuerdo con el periódico, el pedido de los guerrilleros fue revelado por el Presidente Anwar Sadat durante una reunión secreta de la Unión Socialista Arabe, el partido gobernante en Egipto.

"An Nahar" dice que Sadat también dio seguridades a los dirigentes políticos egipcios de que la Unión Soviética no participará en forma alguna en la eventual decisión de Egipto de declarar la guerra, a pesar de que ese país es su principal abastecedor de armas.

Sadat retornó ayer de Libia, donde sostuvo conversaciones esta semana con el Primer Ministro Muammar Kadafi. Se tiene entendido que consideraron medios para aumentar la presión contra Israel a fin de forzar su retiro de territorio árabe y oponerse a la propuesta del Rey Hussein de Jordania para establecer un estado semiautónomo de Palestina.

El regalo para toda ocasión...
ORIENT
EL RELOJ IMPERMEABLE DE PRIMERA CALIDAD

"FUHRMUNDIAL"
Galería Las Ier. piso - Oficina 16
La Paz - Ventas por mayor

C.I.C.O.
COMPAÑIA INDUSTRIAL COMERCIAL DE ORURO

CONVOCATORIA A JUNTA GENERAL ORDINARIA DE ACCIONISTAS

En cumplimiento de los Estatutos de la Sociedad, se cita a los señores accionistas, a Junta General Ordinaria, que se llevará a cabo en las oficinas de la Compañía con el fin de considerar el Balance General, elegir el Directorio y tratar asuntos relacionados con la firma, el día lunes 3 de abril a horas 14.30.

La Paz, Marzo, 22,1972.

S. I. M. S. A.
SOCIEDAD INDUSTRIAL MOLINERA S.A.

CONVOCATORIA A JUNTA GENERAL ORDINARIA DE ACCIONISTAS

En cumplimiento de los estatutos de la Sociedad, se cita a los señores accionistas, a Junta General Ordinaria, que se llevará a cabo en las oficinas de la Compañía, con el fin de considerar el Balance General, elegir el Directorio y tratar asuntos relacionados con la firma, el día lunes 3 de abril, a horas 11:00.

La Paz, Marzo 22, 1972.

INGENIERO AGRONOMO

Se necesita para trabajar en proyecto Saurios, en los departamentos de Beni, Pando, Cochabamba y Santa Cruz.

Requisitos: Ing. Agrónomo o Forestal - Tener conocimientos sobre la materia.

Conocimientos de Inglés.
Presentar Curriculum Vitae.
Ref: Ing. Juan Fernández I.
Min. AA.CC. y Agricultura - Oficina 409.

Las solicitudes se recibirán hasta el 10 de abril en curso, Casilla de Correo 6372.

DEPARTAMENTO DE RELACIONES PUBLICAS DEL MINISTERIO DE AA.CC. Y AGRICULTURA

Asamblea del Colegio Regional de Arquitectos de La Paz

Por resolución de Directorio se convoca por segunda vez a la Asamblea General que se realizará el día martes 28 del presente mes a hrs. 19:00, con una tolerancia de media hora

En caso de no contar con el Quórum reglamentario se convocará por tercera vez para realizarse media hora después con el número de asistentes.

Se recomienda puntual asistencia

ORDEN DEL DIA
1.- Segunda Reunión Regional de Arquitectos de los Países del Pacto Andino.
2.- Informe Económico.

La Directiva.

La Paz, marzo de 1972.

COMPAÑIA INMOBILIARIA MOBILIARIA AMERICANA S.A.
C. I. M. A.

CONVOCATORIA A JUNTA GENERAL ORDINARIA DE ACCIONISTAS

En cumplimiento de los Estatutos de la Sociedad, se cita a los señores accionistas a Junta General Ordinaria, que se llevará a cabo en las oficinas de la Compañía con el fin de considerar el Balance General, elegir el Directorio y tratar asuntos relacionados con la firma, el día martes 4 de abril, a horas 14.00.

La Paz, Marzo 22, 1972.

Agenda

PRESENCIA.- Av. Mariscal Santa Cruz 1295 - Tel. 52172

Gerencia	Tel.	41125
Redacción	"	40460
"	"	51998
Publicidad	"	52178
Contabilidad	"	25543
Casilla	No.	1451
Cajón Postal	"	3275

FARMACIAS DE TURNO DEL 25 DE MARZO AL 1o. DE ABRIL

Virgen de Remedios	Ballivián 1446	Tel. 41444
Universo	Plaza Uyuni	Tel. 54979
Norte	Av. Armentia 549	Tel. 22781
Vicente Ochoa	Vicente Ochoa 874	Tel. 23315
Señor de la Sentencia	Santa Cruz 327	----
San Silvestre	Av. Ecuador-R. Gutiérrez	Tel. 53945

FARMACIAS DE TURNO PERMANENTE

OBRAJES	Plaza Franz Tamayo	Tel. 82081	Obrajes
SAN CARLOS	Av. República 26	" 20223	Villa Victoria
CRISTO REY	General Lanza 2110	" 27534	Sopocachi Alto
LITORAL	Ceja de El Alto	" 27323	El Alto

TELEFONOS DE URGENCIA

Bomberos	Tel. 119
Asistencia Pública	Tel. 118-22111
Radio Patrulla	Tel. 110
Tránsito	Tel. 26148
Agua	Tel. 26625
Energía	Tel. 34357
Teléfonos (reclamos)	Tel. 113
Informaciones	Tel. 104
Señorita Hora	Tel. 117
Larga distancia exterior	Tel. 55907/09
Interior	Tel. 20402/03
Hospital de Clínicas (central)	Tel. 22821/22872
Bomberos AASANA	Tel.
AASANA	Tel. 59833-59810

FLOTAS

TRANSPORTES "EL CHAPACO"	Chuquisaca No. 569	Tel. 40256
TRANSPORTES UNIVERSO	Av. Montes 538	Tel. 42831
TRANSPORTES SAMA	Murillo esq. Graneros	Tel. 28462
FLOTA UNIDOS	Calle Bozo esq. Montes	Tel. 25893
ANDINO	León de La Barra 360	Tel. 20471
BERSILJO	Av. Perú 145	Tel. 20981
CONTINENTAL	Av. Montes 575	Tel. 29084
COPACABANA	Av. Montes 620	Tel. 20377-40451
LAURO	Av. Camacho 1323	Tel. 27677
TRANSPORTES PILCOMAYO	Figueroa esq. Tiquina	Tel. ---
DIANA	Plaza San Francisco 500	Tel. 22558
ALIAGA	Av. Montes 500	Tel. 26376
URUS	Bozo 164	Tel. 50793
TRANSPORTES SAN CRISTOBAL	Plaza Alexander 100	Tel. ---
FLOTA YUNGUEÑA	Av. Tejada Sorzano 34	Tel. 43001-27775
TRANSPORTES TARIJA	Tiquina 37	Tel. 28811
TRANSPORTES VICTORIA	Emilio Calderón 563 (Gran Poder)	Tel. 36599
TRANSPORTES ABAROA	Plaza Alonso de Mendoza 242	Tel. 27096
MICROBUSES KIRQUINCHO	Bozo 108	Tel. 34612
Expreso EL CONDOR La Paz-Oruro-Villazón	Calle Bozo 121	Tel. 29220

EMPRESAS AEREAS

LLOYD AEREO BOLIVIANO		Tel. 34649-53132-35739-51135-51163-59053
LUFTHANSA		Tel. 20383-25780-30499-50009
AEROPUERTO		Tel. 59151
AEROLINEAS PERUANAS		Tel. 27093-
AEROLINEAS ARGENTINAS		Tel. 50792
BRANIFF INTERNATIONAL		Tel. 59905
AVIANCA		Tel. 43009-40353
AIR FRANCE		Tel. 51740
LAN		Tel. 28536
KLM		Tel. 43965
PAN AM		Tel. 34117-41783-28397
BOA		Tel. 26387
VARIG		Tel. 21540
ECUATORIANA	Av. 16 de Julio 1800	Tel. 34472
IBERIA	Edificio Petrolero	Tel. 20370-24373
ALITALIA	Av. Camacho 1280 Edificio Casa Bernardo	Tel. 23494
SWISSAIR		Tel. 35317
ESTACION CENTRAL		Tel. 32510-33410
ESTACION GUAQUI		Tel. 888

S. A. C. I.
SOCIEDAD ANONIMA COMERCIAL INDUSTRIAL

CONVOCATORIA A JUNTA GENERAL ORDINARIA DE ACCIONISTAS

En cumplimiento de los Estatutos de la Sociedad, se cita a los señores accionistas, a Junta General Ordinaria que se llevará a cabo en las oficinas de la Compañía con el fin de considerar el Balance General, elegir el Directorio y tratar asuntos relacionados con la firma, el día lunes 3 de abril a horas 10:00.

La Paz , Marzo 22, 1972.

DIRECTORIO DE LA COOPERATIVA DE AHORRO Y CREDITO SAN ANTONIO DE "ORKOJAHUIRA" LTDA.

CONSEJO DE ADMINISTRACION

PRESIDENTE	Sra. Ruth Lanza de Muñoz
VICE PRESIDENTA	Sra. Elvira de Lafuente
TESORERO	Rvdo. P. Wálter A. Zientarski
SECRETARIO	Srta. Rosario Salas
VOCAL	Sra. Felipa de Aguilar
VOCAL	Sr. Benedicto Aro

CONSEJO DE VIGILANCIA

PRESIDENTE	Sr. Edgardo Aguilar
SECRETARIO	Sr. Mario Oblitas
VOCAL	Sr. Lucas Zabala
VOCAL	Sr. Genaro Ramos

COMITE DE CREDITO

PRESIDENTE	Señor Darío Oblitas
SECRETARIO	Sr. Manuel Rodríguez
VOCAL	Sra. Trifonia Vega
VOCAL	Sr. Alejandro Choquehuanca

COMITE DE EDUCACION

PRESIDENTE	Rvda. M. Pilar Zaldúa
SECRETARIO	Srta. Eva Salas
VOCAL	Sra. Martha A. de Lafuente
VOCAL	Rvdo. P. Wálter A. Zientarski
SECRETARIO ACTIVO	Sr. Jorge Serrano Llano

Los socios de la Cooperativa quedan invitados al acto de posesión del Directorio el día de hoy domingo 26 de los corrientes a hs. 15.oo P.M.

La Paz, 26 de marzo de 1972.

para la marraqueta
el bizcocho
o la tostada....

ESTA ES LA MERMELADA

mermeladas
de frescas frutas yungueñas

"don lucho"

XOA

PRESENCIA

DIRECTOR HUASCAR CAJIAS K.
SUB-DIRECTOR RENAN ESTENSSORO A.
GERENTE ARMANDO MARIACA V.

La opinión latinoamericana y nuestra mediterraneidad

La solución del problema de nuestra mediterranei- ...d depende esencialmente de que nos fortalezca- ...s con nuestro propio esfuerzo. Pero sería nuestra ...ceguera el no advertir que el logro de aquel i- ...l ha de verse sumamente facilitado y abreviados ...s términos, si la opinión pública internacional y es- ...cialmente la latinoamericana toman conciencia de ...justicia de nuestra causa y la apoyan cada vez ...e sea necesario.

No faltan quienes creen que tal opinión tiene muy ...co peso, en el supuesto caso de que lo tenga, para ...fluir en la decisión de los gobiernos, si estos se ...peñan en mantener su conducta pese a las censu- ...s existentes en el ámbito internacional. Es cierto ...e más de una vez hemos contemplado atropellos, ...bre todo cometidos por las grandes naciones, no ...stante las protestas de la conciencia mundial. Pe- ...no es menos cierto que ésta pesaba todavía lo su- ...ciente como para que inclusive esas grandes poten- ...s se sintieran obligadas a dar explicaciones de toda ...se, para cohonestar su conducta y para presentarla ...quiera con algunas atenuantes. Hacia la opinión pú- ...ca miran en primer lugar, los ingentes gastos ...e hacen para propaganda internacional, lo que es ...ficiente prueba de la importancia que aquí ella tie- ... No hay país ni gobierno que hoy no se preocupe ...la imagen que presentan en el exterior, cualquie- ...sea el tipo de régimen que se haya establecido en ...interno. Todo ello no es, por lo demás, sino re- ...ltado de la creciente interdependencia entre las ...ciones de este mundo y de la gravitación que tiene ...pueblo, ahora cuando la democracia ha adquirido ...n indiscutible prestigio que es invocada hasta por ...ienes de hecho la desconocen. Ninguna nación y ...ngún gobierno pueden, a la larga, mantenerse in- ...ferentes ante lo que el mundo piensa de ellos.

De ahí la repercusión que ha de tener sobre la ...lución del problema de nuestra mediterraneidad, ...l creciente conocimiento que especialmente los paí- ...ses latinoamericanos van tomando sobre la injusta ...tuación en que vivimos. De ahí la gratitud que de- ...n despertar entre nosotros las actitudes que nos ...n solidarias y que revelan preocupación fraterna ...r lo que sufrimos y aliento para que persista- ...os en la reclamación de nuestros derechos. Nos re- ...rimos, por ejemplo, a la solidaridad clara y expre- ...a que hace unos años nos manifestara el Congreso ...e Panamá - única actitud clara y terminante, fuera ...oficial, que se ha producido en los últimos tiem- ...s. Pero también merece gratitud Venezuela, liga- ...a a nosotros por tantos vínculos y que acaba de ma- ...festar, por boca de su presidente, el deseo de que ...te problema sea encarado y resuelto dentro de un ...mbito de entendimiento cordial y de comprensión. Es- ...mos seguros de que estas manifestaciones, favora- ...rán a abrir conversaciones sobre un asunto acerca ...el cual Chile no se manifiesta inclinado a hablar, ...n de multiplicarse sumándose a las numerosas ...e ya existen.

De allí ha de derivar una presión constructiva y ...vorable a la paz y la amistad entre nuestros pue- ...los. En efecto, como han manifestado nuestros go- ...bernantes más de una vez, no es nuestro propósito ...l de alentar actitudes de hecho ni alianzas beli- ...stas; por el contrario, insistimos en que se re- ...nozcan nuestros derechos porque tenemos la convic- ...ción de que ese es el camino más conveniente para Bo- ...livia y Chile y para que ellos cooperen más estrecha- ...mente en tareas de beneficio común.

Vivimos en la época de la integración, de los mer- ...ados comunes, de la complementación, voluntaria- ...mente buscada, entre las economías nacionales, como ...medios para dar a esta parte del mundo el peso po- ...lítico y el desarrollo que desea; pero tan construc- ...tivos fines no han de poder se alcanzados plena- ...mente mientras subsistan situaciones de injusticia ...e originan desigualdades y que son caldo de cul- ...tivo apto para la incomprensión y la desconfianza ...mutua.

De todo esto, no ha podido ser convencido ningún ...bierno chileno por sólo nuestras reclamaciones ...rmanentes; pero habrá muchas mayores probabi- ...lidades de encontrar una actitud más abierta al ...álogo si logramos contar con el apoyo de la opinión ...blica del continente y especialmente, de aquellas ...ciones unidas a nosotros por estrechos vínculos ...stóricos, como es el caso de Venezuela.

Fábrica de aceites en Villamontes

La decisión de la Corporación de Fomento, de instalar una fábri- ...e aceites en el departamento de Tarija -con preferencia, según ...a adelantado, en Villamontes- es de gran importancia para el ...rrollo futuro de aquella región, injustamente postergada hasta ...mento y deseosa de conseguir un progreso rápido.

Los trámites se hallan ya adelantados y no queda sino esperar ...dentro de poco se inicien las obras materiales con la continui- ...necesaria para que ella dé los frutos que se esperan.

...os pueden ser abundantes, según las apreciaciones que se ...hecho ya. En efecto, habrá una producción suficiente para sa- ...er con creces el mercado interno y obtener excedentes pa- ...a exportación; no hay el temor de que se llegue a una crisis de ...producción, con los consiguientes resultados desalentadores ...sibilidad de que se perjudique a otras fábricas nacionales, ya ...existe un mercado disponible y siempre creciente dentro de ...países del pacto andino y también fuera del mismo. Se habrá ...un aliciente inmediato para que se reemprendan las obras de ...dio de Villamontes, con lo cual se abrirán vastas posibilidades ...ién al cultivo del algodón, materia prima que puede ser fácil- ...e colocada en el extranjero y que ampliará las fuentes de ad- ...ción de divisas con beneficio no sólo para Tarija sino para el ...entero. Se producirán alimentos para la población y también ...el ganado, con las consiguientes repercusiones en el incre- ...o de la ganadería, otra de las fuentes de riqueza que todavía ...emos explotado como podría y debería hacerse. Por último, ...señalar algo que no siempre se ha puesto en el merecido re- ...: se abrirán fuentes de trabajo para alrededor de quince mil ...ias campesinas, con lo cual se habrá puesto un freno efectivo ...l total, si no total, a la emigración de braceros, cuyo trabajo ...rá ahora íntegramente en beneficio de nuestro país.

...as perspectivas son lo suficientemente alentadoras como para ...en ellas se pongan grandes esperanzas, para pedir que los ...ectos sean llevados adelante con máxima celeridad y eficacia ...ra llamar la atención sobre lo mucho que puede alcanzarse ...Tarija es impulsada hacia el desarrollo hasta convertirse en ...e debe ser: uno de los grandes polos engendradores de rique- ...

La Universidad, sus problemas y su autonomía

Por ROBERTO PRUDENCIO R.

El problema universitario es un problema político y no académico. Las universidades fueron clausuradas porque grupos de extremistas, entre los que se hallaban algunos catedráticos y muchos estudiantes de los que no estudian, se fueron apoderando, una a una, de todas las casas superiores de estudio del país, hasta convertirlas en simples agencias de un comité político que administraba y dictaba sus leyes con la más absoluta arbitrariedad. Los catedráticos que no comulgaban con teorías marxistas, eran exonerados, y no por el Consejo Universitario sino por un Comité Político Central Estudiantil, que tenía derecho a veto y que ejercía un poder discrecional. La autonomía universitaria había sido por lo tanto cancelada, y lo fue desde el momento en que se desconocieron las autoridades legítimamente constituidas. Por lo tanto el Gobierno obró conforme a su deber, y muy derechamente, en terminar con esa anarquía y clausurar las universidades para poner, luego, orden en ellas y restablecer la autonomía.

El problema es pues, como decimos, eminentemente político y no académico. Sin embargo la Comisión de Reforma Universitaria, por temor de encarar el verdadero problema o por incapacidad de resolverlo, se ha abocado, al parecer, a planear facultades, cátedras y asignaturas, dibujando organogramas y bosquejando las líneas maestras de una Universidad ideal, una especie de Universidad platónica, que se quedará en el papel porque nada tiene que ver con la realidad político cultural de nuestro país. Con toda su buena voluntad, la Comisión de Reforma Universitaria terminará sus días sin pena ni gloria. Los anaqueles de los archivos públicos esperan ya el extenso informe que, al lado del otro extenso informe de la Reforma Educacional, dormirá el sueño eterno de los folletos que nadie lee. Desde luego, la Comisión ha fracasado ya en su intento de fundar Facultades de Pedagogía, anexando los Institutos pedagógicos superiores, pues el Ministerio de Educación sin hacer el menor caso de tales proyectos, ha ordenado la apertura y normal desenvolvimiento de estos últimos. Esta experiencia debería llevarlos a pensar que una cosa es planear universidades ideales alrededor de una mesa de conferencias y otra muy distinta, introducir reformas en el cuerpo real de instituciones que tienen más de un siglo de vida.

Creemos que ha sido un acierto del Gobierno el nombrar autoridades ejecutivas en las distintas universidades del país, ya que entendemos que la Comisión de Reforma no tenía otra facultad que redactar un proyecto de Estatuto, el que, aprobado por el Gobierno, serviría de base legal para el funcionamiento y marcha de nuestras Casas Superiores de estudio. Es verdad que no se ha dado a conocer cuales son las atribuciones de los llamados coordinadores, cuyo nombre no nos parece muy apropiado, porque es manifiesto que no se trata de "coordinar" instituciones, facultades o programas, sino de echar las bases para que las universidades puedan abrir pronto sus aulas.

Se ha informado oficialmente que se tomarán exámenes antes de que las universidades estén en función y que esos exámenes serán tomados por ciertos señores invitados para formar tribunales, sin que éstos, extrañamente, tengan carácter de catedráticos. Nos preguntamos con qué derecho, unos señores que no son ya catedráticos o que no lo son aún, podrán aprobar o reprobar asignaturas universitarias. Cualquier alumno que se sienta perjudicado podrá desconocer la autoridad del tribunal para reprobarlo, aduciendo, con mucha verdad, que no eran catedráticos los que lo examinaron. Y quienes serán aprobados tendrán siempre el resquemor de que fueron aprobados arbitrariamente por quienes no tenían el mandato de la Universidad para hacerlo. Se ha olvidado al parecer que solamente una Universidad puede aprobar o reprobar, licenciar o doctorar a un estudiante. El procedimiento que se quiere aplicar es desprovisto de toda legalidad. Creemos que debería haber sido el inverso, primero constituir las Universidades, con sus Rectores, Decanos y Catedráticos para que luego éstas formen sus tribunales de exámenes.

No nos parece muy difícil reestructurar las universidades. Para el nombramiento de las nuevas autoridades: Rectores y Decanos, bastaría con que se convocara a todos los catedráticos titulares con excepción de aquellos que, con su proceder político, contribuyeron manifiestamente a la anarquía y desgobierno de nuestras Casas Superiores de estudio, asestando un golpe de gracia a la autonomía universitaria.

Es oportuno decir, a este respecto, que por un falso concepto de la autonomía, cualquiera podía atropellarla: grupos de estudiantes y aún de catedráticos, bajo el pretexto de "revolución universitaria" desconocían a las autoridades constituidas y echaban al canasto los reglamentos y estatutos. La misma COB, y la Asamblea Popular hicieron declaraciones en sentido de que tenían derecho a fiscalizar la marcha política de la Universidad. Esta se había convertido en un partido político. Se llegó al extremo de que los alumnos de ... Casa de Estudios; el único que no podía hacerlo era el Gobierno pues sólo entonces se echaba el grito al cielo clamando por la "autonomía universitaria". Este criterio absurdo fue la causa de que bajo la impasible mirada de los gobiernos se fueran destruyendo las bases estructurales de la Universidad, hasta convertirla en un verdadero carnaval; en un carnaval que tuvo visos de tragedia cuando un grupo de muchachos alocados y a los que se les había insuflado el veneno del extremismo, salieron de la Universidad de La Paz para ir a morir absurdamente en las marañas de Teoponte.

Creemos que, en buen derecho, sólo el Gobierno tiene la facultad de intervenir en las universidades cuando en estas reina el desorden y la anarquía. Es deber del Gobierno imponer el orden en todas las instituciones del país y hacer cumplir las leyes, por lo tanto velar para que se respete la autonomía universitaria reconocida por la Constitución.

Enviar la fuerza pública para normalizar una institución anarquizada no es desconocer la autonomía ni atentar contra ella. Lo sería, sí, nombrar decanos y catedráticos por motivos políticos, pues esto convertiría a las universidades en oficinas de los partidos gobernantes. Sería caer nuevamente en el despeñadero del que acabamos de salir y dar la razón a los que quisieron apoderarse políticamente de ellas.

Precisamente para evitar que los diferentes regímenes que se suceden en el gobierno de la república nombraran a sus adherentes en las cátedras, limitando, y en veces haciendo imposible la libertad de cátedra y la permanencia de la función docente, don Daniel Sánchez Bustamente sugirió que en el plebiscito de 1930 se incluyera la autonomía universitaria.

Sólo desde entonces hubo prácticamente Universidad, pues antes las Facultades tenían la misma jerarquía que los colegios primarios o secundarios y los Rectores no eran sino modestos funcionarios del Ministerio de Educación.

No creemos que el actual Gobierno abrigue el deseo de que las universidades caigan nuevamente en tan triste destino y estamos ciertos de que se mantendrá y hará valer la autonomía universitaria. Esta significa ante todo libertad de cátedra. Todas las opiniones y doctrinas deben caber en la Universidad. UNIVERSITAS, quiere decir universalidad, universalidad de conocimientos y de ideas. La autonomía hace posible también la inamovilidad del catedrático. Si la cátedra se debe únicamente a los propios merecimientos, no se está pendiente ya de la decisión de un partido o de un gobierno. Esto confiere al profesor autoridad en su función docente; puede dictar su asignatura sin presión, y aprobar o reprobar a sus alumnos, sin temor de que éstos lo acusen de desviacionista o de no obedecer a las consignas.

Los gobiernos no han mirado siempre con buenos ojos a la autonomía universitaria, unos por el deseo de ejercitar dominio en las universidades y otros por el temor de que sea la oposición la que lo ejercite.

Pero este temor no tiene fundamento, pues si se respetan las normas que rigen a las universidades autónomas - y el Gobierno puede hacer respetarlas- no hay peligro de que éstas se conviertan en focos políticos, ya que ninguna tendencia podrá dominar por completo, teniendo siempre el contrapeso de las otras. Por lo demás, los que hacen política en las universidades, sobre todo política activista, son los estudiantes que no estudian, además de ciertos catedráticos, a los que más les interesa su partido que su cátedra, y que son, por la misma razón, malos catedráticos.

En un artículo anterior, sobre "El Problema Universitario", decíamos que en nuestras universidades había dos clases de estudiantes: los estudiantes que estudian y los estudiantes que no estudian. A los primeros, de cualquier partido que sean, les interesan el orden en la Universidad y la eficacia de las asignaturas, pues su aspiración es obtener un título profesional. A los estudiantes que no estudian, en cambio, poco les va la buena marcha de la Universidad, Son elementos políticos que sólo se inscriben para votar y tener así el control de los cargos directivos.

Estos estudiantes no pasan casi nunca del primer curso, pues raramente dan exámenes. Algunos se inscriben en varias Facultades y continúan inscribiéndose todos los años.

Este es el cáncer de las universidades bolivianas que por pura demagogia no quisieron extirpar los anteriores Rectores. La aberración consistía en que igual derecho a elegir y ser elegidos tenían los que daban examen y pasaban de curso y los que no pasaban nunca de primer año. Para tener derecho a voto debiera requerirse haber pasado del primer curso y haber aprobado un número determinado de materias en cada uno de los cursos superiores. Los que no conocen la Universidad no se dan cuenta de la gravedad de este problema ni la posibilidad de su solución, pues ignoran la cantidad de alumnos que hay en los primeros años, cuyo número de votos no puede competir con los de los alumnos de cursos superiores. Las universidades, sobre todo la de La Paz, tiene miles de alumnos, pero no todos son estudiantes efectivos, sino masas de activismo político. Los que estudian son pocos como sucede en toda universidad de cualquier país del mundo.

No todos pueden ser universitarios; sólo aquellos que tengan disposición para el estudio y verdadero anhelo de obtener su profesionalización. Es un error pretender llenar las universidades con masas de alumnos y hablar de universidades populares y campesinas, creyendo dar así, sin duda, la impresión de que en Bolivia hay una gran ansia de cultura.

La Universidad es para todos, sin duda, pero para todos los que tengan capacidad de realizar estudios superiores. La demagogia ha hecho mucho daño en Bolivia, y la reflexión del tema nos daría para largo. A este respecto, nos han informado, aunque nosotros nos resistimos a creerlo, que la Comisión de Reforma Universitaria ha acordado, en sus sabios proyectos, el "Bachillerato por madurez". Es decir que ya no habrá necesidad de estudiar, sino esperar que pasen un poco los años. Una persona por el sólo hecho de alcanzar determinada edad, suponemos unos veinticinco años, y sin haber realizado ningún estudio, será bachiller. Siguiendo este criterio los que tengan más de treinta años tendrán derecho a ser licenciados y los que pasen de los cuarenta a ser doctores.

Bolivia será así el país que más doctores tenga y por lo tanto la nación más culta y sabia del mundo.

Esperamos que, sin alcanzar tanta sabiduría, las universidades bolivianas abrirán pronto sus aulas, pues no es posible perjudicar por más tiempo a la juventud que tiene sincero deseo de estudiar, parte de la cual está abandonando el país para inscribirse en universidades extranjeras. Esto no sería del todo malo si no supiéramos que muchos de los que estudian y se titulan fuera no vuelven más. Son profesionales perdidos para el país. Esperamos también que las universidades se constituirán con los antiguos catedráticos y no con gente improvisada, pues sólo aquellos podrían tener derecho, sin la posibilidad de ser objetados, a tomar exámenes y a nombrar a las autoridades -Rector y Decanos- de la Universidad. Así volveremos a tener universidades respetables por la calidad de sus catedráticos y por la vigencia de su autonomía.

La hora de las definiciones

"YO SOY"... (JUAN 10,6)

Por ENRIQUE ROMASANTA

De un tiempo acá, en nuestro ambiente, asistimos a unos cambios políticos y sociales, tan rápidos como inesperados. No nos extraña, por consiguiente, que a las personas que hoy componemos este pueblo nos falte tiempo para "definirnos"... Derecha, izquierda, adelante, atrás .... Diríase que estamos bailando una continua "yenka". Para hacernos creer que a los gobernantes de turno les apoya la mayoría se organizan concentraciones ruidosas, y se sugiere asistir "obligatoriamente" a estas manifestaciones "voluntarias"... Todos sabemos que son demostraciones ficticias.

¡Bueno sería que se nos diese la oportunidad de definirnos; respetando el deseo y la libertad de las personas! ... Entonces quizá podríamos sacar conclusiones palmarias. Otra forma de proceder es querer ponernos una venda en los ojos a nosotros mismos.

Esto de las "indefiniciones" no es una cosa nueva. Precisamente los textos bíblicos de hoy nos recuerdan el hecho histórico de una indefinición monstruosa... Las mismas personas que cuatro días antes habían gritado: "Viva el Hijo de David", cuatro días después vociferaron: "muera ... Es el pueblo, ese pueblo "rebaño", en el que cada uno se esconde detrás del anonimato de la masa. Era dirigido, azuzado, comprado por la "alta sociedad" de entonces. Y ese pueblo, de ayer y de hoy, sigue siendo cruel, contradictorio y voluble porque quienes lo dirigen y gobiernan son ambiciosos, contradictorios y volubles.

"No ocultó el rostro ni se echó para atrás"... (Is. 50,5). Cristo fue un hombre valiente, de una sola línea, definido, no contradictorio. La valentía, la entereza son valores humanos que brillan por su ausencia entre nosotros "Dar la cara", ¡qué difícil! Resulta más "rentable" tirar la piedra y esconder la mano, eso pensamos ingenuamente. Actuar de otra manera nos expone a correr riesgos, y hoy son pocas las personas que deciden arriesgarse. Nos basta un buen "cebo" para vender nuestra alma al diablo, si es preciso... Sospechamos que puede haber algo desagradable detrás de ese cebo, pero terminamos "picando" con tal que nuestros intereses salgan a flote.

El relato histórico de la pasión de Cristo no pasó a los archivos del tiempo. Sigue siendo actual: cambian los nombres pero permanecen las actitudes. En ese relato sobresalen dos actitudes; la de los valientes y la de los cobardes. A los primeros pertenecieron entonces:

CRISTO; No vacila en enfrentarse a quienes lo buscan: "YO SOY"... Nosotros generalmente no "somos" aparentamos ser. No vacila en proclamarse "Hijo de Dios" aunque eso suponía firmar su sentencia de muerte.

MARIA; de pie, junto a la cruz; sin gritos, sin histerismos, paladeando lentamente el sabor amargo de la injusticia. Tenía toda la razón para gritar y prefiere callar.

LA VERONICA: Resultaba incómodo y doloroso enfrentarse a toda una chusma vociferante... ella sola, una mujer ... Sin embargo pudo más su sentido compasivo, que su miedo interior. Se adelanta, les hace frente.

La línea segunda, la de los cobardes, de los indefinidos, la siguen muchas personas con muy diversos matices:

PILATOS: Como él actuan quienes se sienten valientes sólo porque están investidos de autoridad. Cometen las mayores injusticias y terminan "Lavandose las manos" y proclamandose inocentes.

LOS SOLDADOS: Hacen gala de valentía en el momento en que Cristo tiene los ojos vendados. Son prototipo de quienes no dan la cara nunca. No saben atacar más que por la espalda.

LOS FARISEOS: Los defensores de la ley. Por dentro están llenos de rapiña. Son los representantes natos de los que invocan la ley sólo para salvaguardar los derechos propios, y en nombre de esa misma ley pisotean los derechos ajenos. "Sepulcros blanqueados", en expresión del mismo Cristo.

HERODES: Se ríe, se burla porque unos cuantos asalariados le hacen coro. Símbolo perfecto de quienes necesitan de la estupidez humana para sentirse fuertes.

PEDRO: Se las da de valiente; es un "valentón" ... Después temblará ante la voz acusatoria de una mujer. Abunda también entre los hombres esta clase de ejemplar típico.

SEMANA SANTA: una oportunidad más para dar una orientación definitiva a nuestra vida de cristianos.

Carlos Medinaceli y la Universidad

Por CARLOS SILES SALINAS

-Prosiguiendo su laudable intención de publicar la obra completa de Carlos Medinaceli, la editorial Los Amigos del Libro ha puesto en circulación un nuevo texto del admirable crítico chuquisaqueño. Trátase de un conjunto de escritos, la mayoría de los cuales gira en torno de los problemas de la educación y la cultura en nuestro país. Los editores han dado a este volumen el título de "El hauyralevismo", con el agregado de "La enseñanza universitaria en Bolivia", como subtítulo.

Hemos de celebrar, ante todo, la idea de publicar estas páginas, en las que tan vigorosamente se examinan algunos de los aspectos fundamentales de la educación superior en Bolivia, en momentos en que la atención general se vuelca a esta cuestión de tan honda trascedencia, suscitándose en los más variados círculos toda clase de interrogantes sobre el destino de nuestras universidades después de la crisis que condujo, hace ya seis meses, a su clausura.

La mirada de Medinaceli no se queda en la superficie de las cosas. Sus juicios son originales, penetrantes, reveladores de una rica cultura literaria. Su prosa es diáfana, su estilo es el de un gran maestro de la crítica y el periodismo. Para conocer a Bolivia en la realidad viva de su cultura, en el problematismo y dramaticidad de su trayectoria espiritual, nada mejor que leer los capítulos sutiles de la obra que comentamos, en los que el autor derrama la luz suave de su ironía o los hirientes chispazos de su crítica sobre la actividad que sus contemporáneos desplegaron en el campo de las letras, bajo un ambiente carente de estímulos, propicio al pesimismo. En 1949 a los cincuenta años, murió en La Paz este varón de mirada fatigada, por las continuas lecturas, con gesto de intelectual que sabe, sin embargo, que los valores supremos son los del bien y la belleza. Así se nos antoja que quiso representarlo René Merlles en el dibujo que de él hizo, en 1930, y que figura en la edición de sus "Páginas de vida", publicada en Potosí por Armando Alba. Jamás salió de Bolivia el notable crítico y novelista. Pero su visión fue universal, abierta a las grandes corrientes del pensamiento. Amó y gozó los paisajes de nuestra tierra, especialmente los que descienden desde Potosí – ciudad con la que se identificó tan plenamente – hacia los escondidos valles que baña el río de Caiza o que se extienden junto al camino de Cucho – Ingenio hacia Puna y Camargo. Medinaceli cultivó un patriotismo semejante al que en España inspiró la obra de Unamuno o la del joven Primo de Rivera; "nuestro patriotismo es doliente y severo, meláncolico e implacable." dice en uno de sus artículos. Le tocó vivir en una época de hondas transformaciones históricas, en una de las etapas más florecientes de la cultura occidental, entre las dos guerras mundiales; la época de Scheller y Spengler en Alemania, de la gran literatura española anterior a 1936; un período fértil en la historia de las ideas, antes de la oscura decadencia de la década del 60, inundada por una literatura pseudo filosófica, dominada por el sexo y el marxismo, como es la que en la obra de Marcusse emite un aire de senilidad infecunda, típico de los tiempos de confusión en que brillan los epígonos y en que florecen las corrientes sincretistas. Medinaceli se muestra como un lector asiduo de la Revista de Occidente y vive en el fervor de una juventud entregada al cultivo de las grandes clásicos de la literatura universal. Leer y escribir. Recoger y dar. Su obra es fruto de una constante asimilación. Cierto es que en ella se observan algunas limitaciones propias del ambiente, así como ciertos prejuicios tradicionales pero el rasgo que confiere a todos sus trabajos un valor de perenne actualidad es su libertad de espíritu, su crite- ...

Estas son las armas intelectuales con que Medinaceli se decide a abordar uno de los grandes temas de la problemática nacional: la Universidad. Su visión crítica no es de ninguna manera libresca ni está basada en teorías formuladas por los autores que se han ocupado de la Universidad y sus diversas misiones. Tal vez el mérito primordial de Medinaceli en esta parte de su obra, es el de analizar los problemas de la enseñanza superior, en su relación viva con la cultura nacional. No siendo él un hombre de Universidad, un catedrático, sino un educador, un profesor de literatura en el ciclo secundario, no le interesa la Universidad como institución, en su funcionamiento interno. Le interesa la Universidad en su dimensión humana, en el tipo de personalidades que en ella se forma, en suma, en su gravitación sobre la sociedad y en su relación con la cultura del país.

El libro de Medinaceli es

(Pasa a la página 11)

Cartas de los lectores

La Plaza Avaroa

Estimado señor Director:

Nos permitidos solicitarle la publicación de la siguiente carta dirigida al Sr. Alcalde Municipal. Gral. Armando Escóbar Uría, sobre nuestro héroe Eduardo Avaroa y la plaza que lleva su nombre en esta ciudad.

Horable señor Alcalde:

La Reivindicación marítima nos afecta a todos por igual como una de las obligaciones cívicas más importantes. Ello ha de hacerse carne en todos nosotros, apenas logremos coincidir en criterios y hagamos labor conjunta.

No obstante el motivo de esta carta, a nombre de la entidad a la que representamos, tiene el objeto fundamental de hacerle notar una ironía que ocurre en nuestro medio.

Mientras elevamos canciones y oraciones cívicas para enzalsar la egregia figura de uno de nuestros mayores héroes Don Eduardo Avaroa, esta ciudad de La Paz tiene una plaza que lleva su nombre que lamentablemente ha sido dejada a su suerte y llega a nuestras mentes solamente cuando arribamos a un 23 de Marzo en que se hacen desfiles y concentraciones.

La plaza ha ido quedandose con sus viejas formas, desde hace veinte años en que fue erigido el monumento. El tiempo, se ha encargado de destruir su poca belleza. La fuente alrededor del mommento no tiene agua. los pardines descuidados, mucha tierra en lugar de mosaicos, falta de iluminación, en resumen - La letanía es larga - la plaza ya no es más digna de nuestro héroe nacional.

El mejor homenaje que podemos rendir a Don Eduardo Avaroa es embelleciendo la plaza donde se erige el monumento y sea digna de llevar su nombre.

Nuestra entidad recurre a Ud. señor Alcalde y Ud. tiene la palabra.

No queremos llegar con un nuevo problema. Quisierams llegar a Ud. con una solución.

Aguardamos sus decisiones. Por ahora permítanos saludarlo con nuestra mayor consideración.

COMITE CIVICO PACEÑO

Carlos Eduardo Cano José Jimenez Uría

La Noticia de Perfil

Comienza el campeonato

El Campeonato Oficial de Fútbol comenzó ayer y esta tarde juegan por primera vez en esta competencia algunos equipos muy importantes y populares. Sin embargo, a tiempo de anunciar este hecho que conmueve las fibras más íntimas de millares de aficionados, quiero referirme hoy a algo que llenó las semanas anteriores: los pases de los jugadores y las negociaciones de que son objeto con algunas de sus características que son dignas de revelarse.

- ¿Es verdad que Chuquimia está en venta...?
- Bueno, no es que se halle en venta, pero podemos charlar. ¿Cuánto me ofrecerías por el Chuquimia...?
- Yo te pagaría diez mil pesos...
- ¿Diez mil pesos...? ¿Estás loco...? Se ve que no le has visto las piernas a ese muchacho.
- Claro que le he visto. La otra tarde se estaba remangando sus várices.
- No lo calumnies, no tiene várices. El otro día salió de cancha porque su mamá estaba enferma...
- Yo he sabido que tiene muchas lesiones y antiguas y que a lo mucho puede rendir un año más, máximo: dos años.
- Eso no sé, pero tiene un juego de cintura impresionante. ¿Por qué no me aumentas el precio...?
- Bueno, puedo subir hasta doce mil pesos, último precio. Ten en cuenta que ha engordado. ¿Cuánto está pesando...?
- Me parece que está en 68 kilos.
- Pero tiene mucha grasa...
- Puede ser, pero es un tipo de huesos muy duros. ¿Por qué no me das quince mil y me aumentas con los chicos Godoy y Laurel...?
- No se puede pagar tanto por ese hombre.
- Bueno, entonces no me lo compres.
- ¿Y qué vas a hacer con él ...?
- Lo haré jugar este año y ya verás que al año puedo cobrar 25 mil pesos: tiene pierna dura, es veloz, pica con los dos pies, usa bien la cabeza... tiene todo.
- ¿No tienes otros más jóvenes...?
- Puedes escogerte: lo tengo al Pérez, al Rodríguez, al Cáceres; son jovencitos, ninguno tiene más de diecinueve.
- Es que no tengo plata ahora.
- Te los doy a plazos, o si prefieres me pagas con otros jugadores. O si gustas, te los doy en préstamo por un año...
- ¿Quieres decir que me los alquilas...?
- No, no te los puedo alquilar, no son cosas...
- Tienes razón, no son cosas....

En el Perú

Sesenta mil personas perdieron sus casas debido a inundaciones y sismo

Se realizan intensas campañas para evitar brotes epidémicos.-

LIMA, 25 -(AP)- El Río Piura sigue bajando su caudal y disminuyendo el peligro de mayores desastres en la zona norte en las más intensas inundaciones registradas en los últimos 47 años y que han destruido 12,000 viviendas y causado unas 41 víctimas.

El Ministerio de Vivienda reveló que por lo menos 60,000 personas quedaron sin hogares como consecuencia de las lluvias en el norte, centro y sur del país por el terremoto reciente en la región de Juanjui, al noroeste de Lima.

Según el ministerio, hasta ahora hay 12,000 viviendas afectadas, de las cuales están 5,350 en Piura; 3,500 en Catacaos; 600 en Mocupe y 1,500 en Chimbote, en el norte: 700 en Palpa, en el departamento sureño de Ica y 350 en Juanjui, donde se registró el sismo.

Según versiones periodísticas dos personas perecieron al ser arrastradas por las aguas en el Departamento de Piura.

Por su parte, en el Departamento de Ancash, al noreste de Lima, un mayor, un suboficial y un soldado del Ejército perecieron durante las obras de rehabilitación de carreteras cortadas por los deslizamientos de tierra.

La cifra extraoficial de víctimas es de 41 en el centro, Norte y Sur. Hasta el momento el gobierno no ha dado ninguna estimación al respecto como tampoco sobre el total de los daños materiales ante pérdidas de sembríos y destrucción de casas. Se estima que los daños pasan de varios centenares de millones de soles.

Entretanto, varios gobiernos, entre ellos de Estados Unidos, Gran Bretaña y la República de Corea han entregado al gobierno peruano donativos en su mayoría alimentos, medicinas y ropas. Lo mismo ha ocurrido con las colectividades chilena e italiana y con muchas empresas privadas y públicas peruanas.

Mientras que en el sur y centro la situación está normalizándose, el problema se concentra en las regiones del Norte, especialmente en Piura, Lambayeque y Tumbes.

En Piura se informó que luego de una semana de inundación en el sector urbano, el peligro está disminuyendo y poderosas bombas están extrayendo agua en la zona, donde también se han abierto canales para complementar la acción de las bombas.

El jefe militar de la región que tiene a su cargo el control político y militar del Departamento de Piura, declarado en emergencia, anunció que se ha iniciado una enérgica lucha contra la especulación de alimentos ya que hay gran escasez.

El Ministerio de Salud, por su parte, anunció que el problema de salud está bien controlado y que la vacunación masiva prosigue en forma intensa para evitar epidemias.

Las pérdidas en sembríos en Piura, especialmente de algodón y frutales, son cuantiosas al igual que en Tumbes, donde plantaciones de bananos, y arroz han sido destruidas por las aguas.

En otras zonas más al sur del Departamento de Piura la situación es todavía confusa pero no han habido nuevas inundaciones y se trabaja para reparar caminos y evaluar los daños.

TREN DESTROZO A AUTOBUS.- Congers, Nueva York, 25 (AP).- La destrozada sección delantera de un autobús escolar, aparece junto al tren de carga de la línea Penn Central, después de ser partido en dos por el tren en el alejado cruce de Congers, Nueva York. (Radiofoto especial para PRESENCIA)

En Washington

Población infantil realizó "marcha de supervivencia"

WASHINGTON, 25 (AFP).- Miles de niños de cinco a quince años iniciaron hoy a mediodía una "marcha de la supervivencia" ante la Casa Blanca para protestar por la política social del Presidente Nixon.

Acompañados de padres, familiares o maestros, los niños llevaban letreros como "A Nixon no le importan los pobres" "Nixon odia a los niños", "Basta de guerra a los pobres", "Que no coman los ricos y engorden los hambrientos".

Organizada por varias asociaciones de lucha contra la pobreza con el apoyo del Consejo Escolar de Washington, organismo subvencionado por el Congreso, la insólita demostración levantó oleadas de ira en las filas republicanas y del actual gobierno.

Como afrenta suplementaria, se movilizaron para la ocasión los famosos "autobuses integracionistas" solemnemente desarrollados la semana pasada por el jefe del estado.

Para evitar percances legales y policiales, los organizadores intentaron a los niños que acudieran solos a la marcha de protesta a llevar consigo una autorización escrita y firmada por sus padres.

El objetivo inmediato de la manifestación es obstaculizar los proyectos gubernamentales de reforma de la asistencia social. Según los organizadores, los créditos propuestos por el Presidente Nixon son notoriamente insuficientes. Haría falta, dijeron, una cifra diez o doce veces mayor para satisfacer las necesidades evidentes en materia de medicina infantil, mejoras escolares y ayuda alimenticia.

Un colaborador del jefe de la Casa Blanca, ausente en este momento, declaró que una demostración semejante constituye "un hecho lamentable y degradante". Desde que se anunció que la marcha se realizaría los parlamentarios republicanos habían denunciado "la explotación política del niño".

Un vocero de la Asociación de Maestros replicó con ironía que "según parlamentario se había quejado de semejante explotación cuando el Gobierno dispuso la afluencia de escolares a los jardines de la Casa Blanca para aplaudir al Presidente, que viajaba a Pekín".

Surgen nuevas esperanzas de paz en la agitada Irlanda del Norte

BELFAST, 25 (AP).- Las primeras esperanzas tenues de paz aparecieron hoy en Irlanda del Norte al aceptar prominentes católicos las reformas británicas y exhortar a los guerrilleros del Ejército Republicano Irlandés a cesar el fuego.

La buena noticia - acompañada por los indicios de posibles dificultades futuras - saludó a William Whitelaw, designado representante de la autoridad británica en la provincia, cuando llegó a Belfast en busca de respaldo para su papel de pacificador.

El partido Social Demócrata y Laborista (PSDL), de base católica, el principal grupo de oposición en Irlanda del Norte, prometió a Whitelaw su cooperación en la ejecución de reformas encaminadas a reducir las tensiones y suprimir el respaldo católico para el ERI.

El PSDAL instó al ERI a poner fin a su campaña dinamitera como una respuesta positiva a las concesiones ofrecidas por los británicos, que incluyen la eliminación de la práctica de internación sin juicio de sospechosos de ser miembros del ERI.

Los dirigentes del ERI en Dublín y Belfast rechazaron los llamamientos de paz y ordenaron a sus miembros que continúen la lucha para expulsar a los británicos y unir a la predominantemente protestante Irlanda del Norte con la república irlandesa, cuya gran mayoría es católica.

Hubo tiroteos en Belfast y Londonderry y en el de la capital murió un joven herido de bala. Dos soldados británicos que patrullaban en la frontera con un vehículo blindado resultaron heridos al estallar una mina.

Sin embargo, al atardecer de hoy no se había registrado ningún acto terrorista de magnitud en Irlanda del Norte por primera vez en una semana. Pero los observadores opinaban que era prematuro atribuir la relativa calma al comienzo de una posible tregua.

Tereshkova llegó ayer a Santiago

SANTIAGO, Chile 25 (AFP)- La primera mujer cosmonauta, y diputada al Soviet Supremo de la URSS, Valentina Tereshkova, llegó hoy aquí, invitada a visitar Chile durante dos semanas por el Presidente Salvador Allende.

La ex-cosmonauta dirige una delegación de mujeres soviéticas que visitará centros laborales chilenos y se entrevistará con dirigentes del gobierno.

Se solucionaron fallas técnicas de Mariner 9

PASADENA, CALIFORNIA, 25 (AP).- El "glitch" que obligó la reducción de la Misión de Mariner, hace una semana resolvió por sí las dificultades, según informaron científicos.

La nave espacial pareció un computador funcionando incorrectamente en marzo 17 cuando las órdenes eran contestadas impropiamente. Las cámaras fueron cerradas y científicos en el laboratorio de propulsión a chorro intentaron aislar el problema en una serie de extensas comprobaciones.

El pasado jueves por la noche el computador contestó adecuadamente todas las preguntas y la decisión en principio fue que los problemas fueron causados por un "glitch", un termino de ingeniería para una pulsación casual que no puede ser determinada.

Las nuevas fotos del planeta rojo 51 en total se recibieron bien pero entonces las cámaras fueron cerradas nuevamente para que los científicos puedan prepararlas para la etapa abril 2 junio 4.

Durante ese tiempo la nave pasará a través de la sombra de Marte por un parte de cada órbita. Sistemas científicos no serán activados para ese parte del viaje debido a que la energía de Mariner es suministrada por sistemas de generación solar necesitando los rayos del sol.

URSS LANZO DOS SATELITES DE LA SERIE "COSMOS"

MOSCU, 25 (AP)- La Unión Soviética lanzó hoy dos satélites más en su serie ultra secreta Cosmos, anunció TASS. Ellos fueron Cosmos 480 y 481. TASS dijo que Cosmos 481, conduciendo "instrumentos científicos para exploración espacial" completó su primera revolución de la tierra en 92.4 minutos.

Los parámetros de la órbita del satélite, mucho más baja que la de su predecesor, fueron dados como 540 kilómetros en su Apogeo y 279 en su Perigeo. Su inclinación fue 71 grados.

"Aparte de instrumentos científicos el satélite lleva: un sistema radial para medidas de precisión de elementos de órbita, un sistema radial telemétrico para trasmitir a instrumentos en la tierra. Los instrumentos a bordo del satélite están funcionando normalmente" dijo TASS.

BONITO CHALET VENDO

En Sopocachi calle Reseguín No. 1949, entre Harrington y A. Aspiazu. Cuatro dormitorios, living comedor, cocina, baño, escritorio, garage y dependencias. Ref. Teléfono 26750.

SE NECESITA

Un médico joven para Empresa Minera Mediana cerca a Caracato.
Enviar curriculum vitae a la Av. 20 de Octubre 1963, 5to. piso. Teléf. 50806.

CRESPO VELASCO Y CIA. S.A.

De conformidad con el Art. 22o. de sus Estatutos Sociales, convoca a Junta General Ordinaria de Accionistas, para el día 29 del presente mes de marzo a horas 11.- a.m., en las oficinas de la Compañía.

La Paz, 21 de marzo de 1972

EL SECRETARIO

GONZALO AVENDAÑO N.
HUGO TEJERINA V.

ABOGADOS

Comunican a su distinguida clientela la reapertura de su bufete: Plaza Murillo 551, 2o piso, Of. 3. Atención personal -Todo trámite judicial.

CENTRO BOLIVIANO -AMERICANO

Ofrece sus cursos Super-intensivos de 2 horas diarias en sus 4 niveles básicos.

Horarios: 10 a 12
15 a 17

Ingavi 1019 *Tels.: 42582-51627*

ESTENO - DACTILOGRAFAS
INGLES - ESPAÑOL
PLAN DE UN AÑO
NUEVOS CURSOS (DE 5 A 8 P.M.)
COMIENZAN EL 10 DE ABRIL
SOUTH AMERICAN SCHOOLS
ASPIAZU 581, CASI ECUADOR

SE BUSCA

EJECUTIVO MODERNO

PARA PRESTARLE UNA COPIADORA DUPLICADORA

XEROX 720

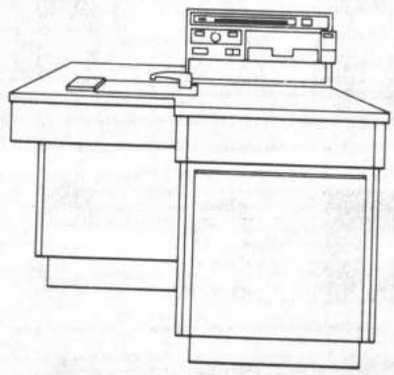

Con la que obtendrá las mejores copias y duplicados.
Por tanto: agilidad-orden y prolijidad para su empresa y solo pagará por copia realiazada

SI UD. ES UN EJECUTIVO MODERNO SOLICITE UNA COPIADORA XEROX 720

copicentro

AV. CAMACHO 1421 TEL. 52160

Cía. Boliviana de Publicidad

FABRICA NACIONAL DE ENVASES
— JISAL Ltda —

Envases de papel parafinado, especiales para: helados, café, mermeladas, miel, crema de leche etc.

Se complace en anunciar a su distinguida clientela, la designación de las siguientes firmas como nuestros distribuidores en:

Santa Cruz
Sr. Luis Benavides.
CALLE CHUQUISACA 371 TEL. 2-9665 CASILLA 1487

Cochabamba
Sr. Jorge Alem.
CASA MULTY - CALLE JORDAN 3813 TEL. 45093 CASILLA 657

Potosí
Sr. Eduardo León Ramos
HELADERIA DONALD CALLE JUNIN Nº30

Sucre
Sr. Aida Durán Santillan
HELADERIA EL ROCIO CALLE JUNIN 1004 TEL. 2640 CASILLA 349

Oruro
Sr. Gamalin Muchkled
CALLE BOLIVAR 1607 - TEL. 52854

La Paz
Fábrica Av. Las Delicias Nº1007 Villa Fátima
CASILLA Nº 3247 TEL. 56235 CABLES - JISAL

INSTITUTO ARRIETA DE ORURO

SEGUNDA PROMOCION XXXI ANIVERSARIO

1.- SECRETARIOS EJECUTIVOS

Arminda Paniagua Rodriguez — Georgina Avilez Méndez — Carlos Chambi Pérez — Mary V. Vásquez Mercado — Natalia Mamani Silva — Gina Luna Ugarte — María D. Gutiérrez Alandia — Luz Mila Martínez Carreño

2.- SEÑORITAS DACTILOGRAFAS

Florinda Flores Soliz — Marina Vargas Medina — Lilian Mujica Zabalaga — Cintya Ledezma Canaviri — Epigenia Pitta Miranda — Lucy Paredes Hinojosa — Flora B. Chavez López — Epitania de Terrazas

María L. Campero Alcócer — María Elena Matienzo Mérida — María R. Vásquez Ibañez — Rosario López Zabalaga — Eulogia Huarachi Aduviri — Edelmira Dávalos — Macedonia Rafael Gutiérrez — Susan Flores Rico — Marcela Quintana Monroy — Cirila Otalora Choquela — Beatriz León León

Celina Helguero Villanueva — Sonia Angulo Roca — Wilma Balladares Machicado — María Luisa Rodriguez Villarroel — María Benavides Pérez — Mercedes Saravia Aliaga — Roxana Sanz Zegada — Andrea Canaviri Ayanoma — Nelly Anaya Bohorquez — Rosario Bilbao Alvarez — Maggui Mendoza Vargas

Elisa Durán Vásquez — Ana María Justiniano Aguilera

3.- SEÑORES DACTILOGRAFOS

René Barrenzo Quispe — Mario Salazar Alconini — Remigio Fernández Jaldín — Espíritu Quenaya Moller — Víctor Gómez Zurita — Eduardo Paniagua Vallejos — José Luis Mena Fernández — Adon Aguilar Mejía — Freddy Rojas Frías

Juan Fernández Ampuero — Franz Campero García — Wilfredo Flores Portugal — Gregorio Apaza Cayoja — Damián Ayma Ajata — Rafael Lazzo Revollo — Roberto Benjel Carrasco — Ciprian Colque Flores — René Padilla Luna — Porfirio Burtado Condori — Felipe Revollo Mérida

Santiago Ledezma González — César Carvallo Orellana — Adolfo Quispe Gutiérrez

4.- DACTILOGRAFOS INFANTILES

José Luis Maizman Martínez — Ricardo Carrasco Flores — René Grajeda Guzmán — César Canchari Iriarte — Milán Martinic Barrientos — Rolando Bedoya Cordero

5.- DACTILOGRAFOS I.B.M.

Marlen Arispe Céspedes — Iván José Ramírez Llusco

6.- DACTILOGRAFOS DIVISION CATAVI - MIRAFLORES

Genoveva Escóbar Aguilar — Rosa Mamani — Palmira Cuevas Maldonado — Carmen Rosa Marca Cáceres — Roxana Cuevas Maldonado — Elizabeth Maldonado Butrón — Jubel Guiroz Condorety — Josefina Fuentes Torrico — María Luisa Espinoza Zuazo — Severina Calatayud Mendoza — María Teresa La Serna Mena

Justina Víctor — María Lara Cerrudo — Jacinta Suárez Miranda — Carmen Quiroga — Rosa Cuevas Núñez — Blanca Quiroga — Elvira Suárez Miranda — Nery Claros Rojas — Edgar Claros Rojas — Fernando Angulo Adriázola — Fernando Paniagua

Basilio Cruz Jorge — Santiago Liquitaya Briseño — Germán Flores Sargento — Daniel Astete — Andrés González Orellana — Diner Delgado Torrico — Raúl Aranda — Julio Mollinedo Martínez — Juan Carlos Caballero Rojas — Rubén Aranibia Ortiz — Mario Mollo Rojas

ESTA ES UNA INVITACION

MATRICULAS ABIERTAS PARA:

1. Contabilistas Comerciales
2. Bachillerato Comercial
3. Secretariado Ejecutivo (1 año)
4. Secretarios - Cajeros Comerciales
5. Dactilografía Manual
6. Dactilografía Eléctrica I.B.M.
7. Curso de Adiestramiento en Manejo de Dictáfonos y equipo de transcripción I.B.M.
8. Curso de Adiestramiento en manejo de calculadoras: manuales, eléctricas y ELECTRONICAS
9. Corte y Confección
10. Cursillos periódicos de: Taquigrafía, Inglés, Caligrafía, Redacción Comercial, Contabilidad, etc.

SECCIONES: Diurna - Vespertina y Nocturna

SUCURSALES DE DACTILOGRAFIA EN: Huanuni y Catavi.

En todo el país se rindio homenaje a Eduardo Avaroa

En la composición gráfica vemos arriba el altar patrio erigido en el monumento a Avaroa en la ciudad de Tarija. Al centro las principales autoridades de la ciudad de Potosí encabezan la Marcha del Mar que se realizó en la Villa Imperial. Abajo, el prefecto del Departamento de Oruro junto a las autoridades civiles y militares presidiendo el desfile cívico.

Con una serie de actuaciones cívicas y desfiles, fue recordado en las diferentes ciudades del país, y en especial en las capitales de departamento, el aniversario de la defensa del Puente del Topáter y se puso de relieve la figura del Héroe don Eduardo Avaroa.

COCHABAMBA.- En la ciudad de Cochabamba, se realizó una concentración, en la zona de la Recoleta, al pie del monumento a Avaroa.

Encabezados por las autoridades locales, desfilaron hasta el lugar, los alumnos de los establecimientos educacionales: Mejillones, Avaroa, Litoral y Cobija.

"Jamás renunciaremos a nuestro derecho sobre el mar", dijo el Comandante de la Séptima División al hacer uso de la palabra.

También intervinieron el Director Distrital de Educación, Prof. Humberto Camacho y el Cnl. Jorge Barrenechea que en representación de la entidad cívica "Tres Pasos al Frente" descubrió una plaqueta al pie del monumento.

ORURO.- El Alcalde Municipal de Oruro, José Benito Rojas, dictó una Ordenanza Municipal declarando la Semana del Mar, entre el 20 y el 25 de marzo.

El jueves fue realizada la Marcha del Mar, que concluyó en una concentración en la Avenida Cívica.

El principal orador, Cnl. Juan Ayoroa, afirmó: "La hora de Bolivia ha sonado con estridencia en todos los confines nacionales. El clarín boliviano toca para que todos los hombres de esta tierra nos unamos para librar la batalla contra el subdesarrollo".

Participaron en el desfile más de un centenar de instituciones, encabezadas por las autoridades departamentales.

También usaron de la palabra el Prof. Serafín Vásquez a nombre de la Dirección Distrital de Edu ción rural y el Prefecto del partamento, César Miranda B tha.

SUCRE Y POTOSI.- En la ca tal de la república el acto cen estuvo también constituído por desfile cívico en el que partic ron en primer lugar las auto des departamentales.

El Prefecto, Alcalde, Jefes de la Región Militar y del Distrito Naval y la Directora de Educación encabezaron el desfile de Trinidad. Abajo, una vista de la concentración en dicho ciudad.

CASA EN VENTA

A media cuadra del Colegio Alemán, llena de sol, cuatro dormitorios, dos enfarolados, dos livings, hall escritorio, comedor, comedor de diario, cocina amplia, garage, jardín, dependencias, y un pequeño departamento independiente.

Calle Jacinto Benavente 2138- (antes Bella Vista) Sopocachi, Ref. Misma casa a partir de las 14 horas.

CURSILLO DE ALTA COCINA

Se iniciará el 27 del Pte. curso de Cocina Internacional, Decorado de Tortas y Pastillaje, Gelatinas, Bocaditos, Pastería General. Dictado por la Prof. NELLY MOSTAJO, especializada en México. Además se preparan TORTAS ARTISTICAS, bocaditos, masitas.

Otero de la Vega 271- Teléfono 24054.

TODOS SANOS CON

Opotónico

VITAMINADO

Pida en su farmacia

National

EN COCHABAMBA EN MEJOR ZONA VENDO CASA GRAN OPORTUNIDAD

Por motivo de viaje. Pago al contado. Amueblada, living comedor, tres dormitorios, dos baños, cocina, teléfono, garaje y pozo de agua con bomba.

Calle Junín 5139- Cochabamba.

PARA TODOS..!

EL GRAN RESPALDO

Respaldo de 100 años

Respaldo de una Poliza de seguro contra accidentes sin costo alguno

Industrial Comerciante Artesano Particular

Abra una cuenta corriente en el BANCO NACIONAL DE BOLIVIA

BANCO NACIONAL DE BOLIVIA

CIEN AÑOS AL SERVICIO DE LA PATRIA

PARTIDO DEMOCRATA CRISTIANO

ENFOQUE DE LA REALIDAD NACIONAL Y DEL GOBIERNO

A los siete meses de gobierno del actual régimen, el PARTIDO DEMOCRATA CRISTIANO cree que es necesario hacer un análisis que tenga por objeto señalar posiciones, ver con claridad la actual situación del país, para enmendar y mejorar la marcha de la Nación.

El "nuevo estilo político" anunciado por connotados hombres de gobierno, y del FPN, no se ha hecho sentir, pues hasta la fecha seguimos en la rutina clásica de la política boliviana oficialista observada durante el último cuarto de siglo.

Es así que se tiene temor a la oposición, englobándola en un sólo concepto, sin considerar que de la naturaleza de los partidos surge la diferente clase de oposición que se pueda hacer. Sin distinguir la forma de oposición, en bloque se la califica de anárquica, comunista, antipatriótica, etc. Con esto se quiere lograr bajo el rótulo de anticomunismo, liquidar toda tentativa política que tienda a concretar y poner las bases de una política de cambio en una sociedad donde hay muy poco que conservar y mucho que modificar radicalmente, pues la pobreza del Estado y de la sociedad, la situación de mendicidad colectiva y la ignorancia, no son el fruto de la voluntad de los bolivianos, sino la consecuencia directa de las estructuras en las que se ha forjado la vida de nuestra Nación.

Conservando el estilo tradicional de la política nacional, los derechos y garantías constitucionales y los reconocidos por las leyes secundarias, han quedado siempre como letra muerta sin ninguna expresión existencial, de ahí los centenares de detenidos indeterminadamente sin que se les haya incoado un proceso y se haya realizado su enjuiciamiento tal como lo manda la Carta Magna; no queremos encubrir o amparar a quines atentan contra las leyes o la seguridad del Estado, pero tampoco consentimos que so pretexto de seguridad pública, personas de ambos sexos, sin recibir tratamiento jurídico, se vean privadas de libertad o de residir en el país.

Siguiendo el estilo clásico de la política nacional, el cambio más notable que el país ha experimentado hasta el presente es el despido de funcionarios para sustituirlos con otros alineados en los partidos de gobierno, sin considerar la capacidad, dando lugar a la improvisación, extremos que repercuten en la administración nacional.

A consecuencia del infantilismo y de haberse desconocido el pluralismo en gestiones anteriores en la Universidad, por primera vez en la Historia Boliviana, y bajo el rótulo de "Reforma Universitaria", se la mantiene cerrada, medida que no sólo perjudica a miles de estudiantes que por tan prolongada suspensión de estudios, tendrán que truncar en muchos casos, su vocación, principalmente en los sectores humildes donde el universitario no puede darse el lujo de permanecer seis meses o un año más de lo previsto en la Universidad. Como consecuencia de esta medida surge la práctica odiosa y discriminadora que favorece a los universitarios pudientes que han ido a buscar con sus recursos propios o con su influencia, universidades en otros países, en tanto que el estudiante pobre, que es la gran mayoría, deambula por las calles en su impotencia de seguir estudiando o de conseguir trabajo debido a que el sólo hecho de ser "universitario" es el suficiente veto para impedirle el acceso al mismo.

No se ha podido presentar una política educacional adecuada a una realidad social que cuenta con un índice elevado de analfabetismo, tal vez el más alto del Continente, y donde la educación por los insustanciales cambios ha ido deteriorándose hasta llegar al caso insólito de que la calidad de enseñanza y estudios en el país en el último decenio es inferior al del decenio 1940-1950. También aquí seguimos en el mismo estilo tradicional.

En el campo económico, el Gobierno orienta su política económica hacia un liberalismo, desterrado en todos los países subdesarrollados, con el peligro que entraña de llevar consigo el germen de la polarización de la sociedad boliviana. Arrastrando de gobiernos anteriores se mantiene un vertiginoso encarecimiento del costo de vida frente a una congelación de los ingresos de las grandes masas y clase media; se está conformando una sociedad de opulencia para pequeñas élites y de miseria y privaciones para la gran mayoría, que ha de dar como resultado lógico y humano: una lucha, bajo cualquier denominación, entre pobres y ricos.

En el campo internacional no se ha tenido la capacidad de lograr una personalidad para buscar un mayor entendimiento con los países subdesarrollados debido a que nuestros problemas son semejantes.

Socialmente se ha cerrado los ojos ante la realidad, se pretende mantener un estado sindical sin organizaciones laborales matrices, se teme al sindicalismo y se cree que el transcurso del tiempo hará olvidar a los trabajadores que pueden agruparse en sus organismos laborales, sin considerar que en la Sociedad Contemporánea, sea desarrollada o subdesarrollada, por la nefasta polarización que el Capitalismo Liberal nos ha legado, se justifica el sindicalismo como instrumento de defensa y cambio de los sectores empobrecidos para llegar al cooperativismo, a la cogestión, a la autogestión y al comunitarismo.

Esta apretada síntesis de la actual realidad nacional nos demuestra que en el país, pese al cambio de varios gobiernos en pocos años, no se ha mejorado en la forma esperada y no se ha impuesto un nuevo estilo político.

La Democracia Cristiana, siente no sólo preocupación, sino profundo temor de que si seguimos por esta senda, en algunos casos conducidos por gobiernos demagógicos e irresponsables y en otros por tímidos y no comprometidos con el cambio, Bolivia como Nación será postergada y poco a poco perderá sus esperanzas de convertirse en un Estado moderno y de plena personalidad, donde el hombre en lugar de encontrar su realización y valoración, se verá agobiado y disminuído en todo sentido. Por ello, nuestra responsabilidad de Partido actuante en esta lacerante realidad nos obliga ha hacer el análisis anterior y plantear nuestra posición sobre algunos aspectos que a continuación señalamos.

POLITICA ECONOMICA.- La política económica debe estar dirigida a objetivos claros, concretos, para no incurrir en multiplicidad de proyectos que determina su incumplimiento. Por ello planteamos los siguientes aspectos básicos por orden de prioridad: a) Desarrollo que contemple conjunta e igualitariamente el factor humano y económico, a fin de no caer en el puro y simple desarrollismo que mantiene las lacras del subdesarrollo y sólo dá paliativos.

El desarrollo debe concebirse en la creación de industrias básicas de acuerdo a la realidad geo-económica de Bolivia, por ello debe crear o en su caso impulsar en mayor grado la industria agropecuaria, que haga de Bolivia el gran centro regional de productos agrícolas y ganaderos, modernizar la agricultura y complementar la modernización de la minería para completar el ciclo de la metalurgia en todos sus grados, lograr una petroquímica que permita al país formar parte de las asociaciones regionales y subregionales.

El desarrollo debe crear polos o centros de integra ción socio-económica y no únicamente polos de desarro llo que cuando no se interrelacionan se convierten e factores de desintegración.

El desarrollo debe conformar un nuevo tipo de socie dad, eliminando la bipartición de patrono-obrero, a tra vés del establecimiento del cooperativismo, de la co gestión, autogestión hasta culminar en el comunitaris mo. Potenciando la economía popular con el arranque de un cooperativismo de consumo para luego pasa a un cooperativismo de ahorro, crédito y vivienda culminar en el cooperativismo de trabajo, educación y salud.

b) Se debe tender a que la economía nacional se in tegre con la de otros países, que tengan similare condiciones, a fin de que el aislacionismo en la econo mía internacional no nos conduzca a la impotencia a estar sujetos al arbitrio y capricho de los países desarrollados en cuanto se refiere a precios de produc tos y materias primas.

c) Debe establecerse una economía controlada y pla nificada por el Estado, para que cumpla con los bojet vos anteriores. El control estatal deberá realizarse a través de los siguientes canales:

1.- Intervención del Estado en las industrias básica como minería, metalurgia, petróleo, petroquímic servicios públicos.

2.- Nueva ley bancaria que contemple la particip ción estatal en el poder de decisión de la banca a tr vés sociedades mixtas dándoles un sentido de serv cio social.

POLITICA SOCIAL.- Impulso y fomento de las or ganizaciones laborales y sindicales, reconocimiento sus derechos y libertades consagradas por las leye tanto a los entes colectivos como a sus dirigentes miembros, con plena libertad de acción dentro d marzo de la ley; garantía de gestión, uso y conserv ción de los bienes sindicales. Fomento e impulso d cooperativismo, no sólo agrario o de préstamo crédito, sino principalmente industrial.

Establecimiento de las bases legales y económic para iniciar un régimen de cogestión y auto gesti encaminadas al comunitarismo.

Ley del trabajo que conserve los derechos, ordena do los preceptos actuales y que oriente la organizaci laboral hacia los nuevos tipos de organización eco mico industrial del cooperativismo, cogestión, auto tión y comunitarismo; al mismo tiempo que garanti los derechos de los trabajadores reprimiendo drásti mente las diversas formas de explotación como s trabajo eventual, período de prueba, marginación gal de los domésticos, trabajadores agrícolas, func narios públicos, etc.

POLITICA EDUCACIONAL.- En lo que se refier la política educacional para el ciclo básico y me nos ratificamos en todas las partes de nuestro pl teamiento hecho público el 26 de noviembre de 19

Ahora nos referiremos a la política universitar El progreso de los estudios superiores en el país tomado un gran incremento a partir de 1932 con la i tauración y vigencia de la Autonomía Universitar que ha salvado a las Universidades de los constam cambios administrativos y docentes que se suscit en el ciclo medio y primario, motivados por cambios, solo de gobiernos, sino de ministros. Por eso es la enseñanza universitaria ha progresado en u proporción tan elevada, que el estancamiento de la señanza secundaria y primaria, debida a su depend cia del Gobierno, no puede concatenar y sincroniz se con los estudios superiores, por ello es que bachiller no rinde en la Universidad y muy difícilm te pasa los exámenes de ingreso. Esto demues que la Autonomía Universitaria, de acuerdo a las tuales condiciones, constituye una necesidad impr cindible si queremos que la Universidad cumpla sus fines nacionales, culturales, científicos, pegag cos; caso contrario, la limitación o eliminación de Autonomía Universitaria, convertirá a las universi des en reparticiones de la administración gubernam tal sujetas a los vaivenes políticos y administrati de los gobiernos.

Dentro del régimen de la autonomía y con los lí tes del artículo 185 de la Constitución, la Universi debe ser un instrumento liberador del hombre y la Patria, debe ser la herramienta que produzca contingente humano para que el país enfrente la be lla por el desarrollo con la mayor probabilidad éxito y con matices nacionales, de acuerdo a las racterísticas bolivianas; la Universidad debe ser núcleo de promoción humana y social para dotar sociedad boliviana de conductores y gobernantes conocimiento pleno de su realidad; debe ser el elem to incorporador e integrador del pueblo y de las ma a la dinámica social. Una Universidad destinada só la formación de profesionales y de técnicos a espal de la realidad boliviana o indiferentes a las necesi des nacionales, es una Universidad castradora de la cionalidad.

La Universidad al mismo tiempo de practicar la mocracia debe infundirla tanto a sus docentes com sus estudiantes, admitiendo el ingreso masivo de es diantes a sus aulas; en cuanto al régimen interno, Casas Superiores de Estudios deben gobernarse pa tariamente por sus docentes y estudiantes, a fin de estos comiencen el aprendizaje del gobierno en propias Universidades y posteriormente vuelquen es conocimientos y experiencia en la conducción del pa

POLITICA LEGAL.- Es necesario enfrentar con r lismo, técnica y ciencia, la nueva estructura jurí del país, no se trata de poner parches legales, dic leyes aisladas, sino de crear a modernizar el sis ma jurídico legal en su totalidad.

De una vez por todas debe establecerse sobre ses reales la autonomía del Poder Judicial, para al igual que la Universidad, este órgano no esté co tantemente sujeto a los vaivenes y caprichos de la lítica de turno.

Debe irse a la creación del Ministerio de Justi como paso inicial de la real autonomía del Poder dicial, para que este no esté concebido como un trumento represivo, tal como puede deducirse de supeditación y dependencia al Ministerio del Interi

LINEA DE LA DEMOCRACIA CRISTIANA.- En condiciones actuales de Bolivia el PARTIDO DEM CRATA CRISTIANO cree que para la realización este programa se debe encauzar el país y la polí por la línea que la Democracia Cristiana ha señala de una izquierda cristiana y nacional revolucionar porque no aceptamos ni nos conformamos con condiciones vigentes, queremos su cambio dentro la concepción cristiana de la persona humana y mundo, donde aquella esté destinada a adquirir su na realización en el comunitarismo de acuerdo a condiciones e intereses nacionales.

La Paz, 21 de marzo de 1972
Por el Comité Nacional del P.D

Fdo. Benjamín Miguel H.
Presidente.

Actividad en universidades del interior

SANTA CRUZ.- Los exámenes finales en la Universidad "Gabriel René Moreno" se iniciarán el lunes 3 de Abril, de acuerdo a un rol oficial, en todas las dependencias. Las autoridades universitarias han recomendado a los estudiantes rendir mayores informes para evitar reclamaciones en lo posterior. En algunas facultades se dictan actualmente cursillos de igualación.

COCHABAMBA.- La Universidad Mayor de San Simón comenzó a recibir el lunes las solicitudes para rendición de exámenes de grado, según informó el secretario general Camacho, ahora serán detenidamente estudiadas, para luego procederse a la integración de los tribunales examinadores y a la señalación de la fecha en que se recibirán estas pruebas.

ORURO.- Desde el lunes, quedó abierto oficialmente el período de exámenes de la gestión académica de 1971, en la Universidad Técnica de Oruro, de conformidad a disposiciones de la Comisión Nacional de Reforma Universitaria.

El Coordinador General de la UTO, Carlos Guzmán Pereyra, informó que se ha aprobado ya un calendario general para la recepción de esas pruebas. Señaló que hasta el 10 de abril se recibirán exámenes de grado en un primer turno; el segundo será del 8 de mayo al 18 del mismo mes. Los exámenes de curso, también se recibirán en dos turnos: del 1 de abril al 6 de mayo y del 8 de mayo al 18. También ha sido reabierta la biblioteca.

POTOSI.- Se encuentra en la Villa Imperial una comisión superior que está cooperando y asesorando en el estudio del presupuesto trimestral para la Universidad "Tomás Frías". Esta Comisión, según se supo, faccionará un presupuesto que abarca el primer semestre del año.

SUCRE.- Los exámenes en la Universidad Mayor y Pontificia de San Francisco Xavier fueron fijados del 3 de abril al 3 de mayo y el miércoles 29 de marzo se recibirán exámenes de grado para los egresados en 1971.

Han sido organizados tribunales multidisciplinarios y se está convocando a los catedráticos, de acuerdo a las listas aprobadas por la Comisión de Reforma. Ese organismo ha autorizado también la iniciación de actividades el primero de junio.

Se informó también que ha sido aprobado el presupuesto para la modernización de los ex-catedráticos.

Obispo de Potosí protesta por la detención de un sacerdote

-En vista de la detención realizada por agentes de seguridad en la ciudad de Potosí, del R.P. Miguel Zwertts, el Obispo de la Diócesis ha dirigido la siguiente comunicación a todos los fieles católicos de Potosí:

"AMADOS HIJOS:

Con sorpresa y dolor hacemos conocer a todos los fieles católicos de Potosí, que, el día 22 del presente mes a horas 14 de la tarde, fue detenido en la Plaza 10 de Noviembre, por agentes de la DIC, nuestro Sacerdote MIGUEL ZWERTS quien desempeñaba su labor ministerial entre los trabajadores de Pailaviri.

Su detención con su posterior traslado a La Paz, emana directamente del Ministerio del Interior, según informaciones dadas por la Prefectura del Departamento, sin que se especifique un título de acusación concreta.

Nos extraña este proceder y por ello nos vemos obligados a protestar enérgicamente ante la opinión pública, teniendo en cuenta que al indicado sacerdote no se le puede culpar de acción subversiva ya que su labor se concretaba a vivir pobremente con los mineros del Campamento, compartiendo con ellos sus penas, angustias y aspiraciones, y al bien los instruía en la Doctrina Social de la Iglesia enseñándoles sus derechos y deberes y defendiendo la libertad sindical, lo hacía de acuerdo a las Directivas dadas por el Concilio Vaticano IIo, y reforzadas ampliamente por las normas dictadas en la ciudad de Medellín, relacionadas con la misión actual de los sacerdotes en el mundo entero, con el fin de lograr una vida mejor para los que se ven marginados de nuestra sociedad.

Renunciar a este Misión sacerdotal sería no cumplir con un deber sagrado impuesto por la misma Iglesia y reconocido por los Derechos Humanos y practicado en todos los países libres del mundo.

Esperamos que el Supremo Gobierno, analizados que sean los actos del Padre Miguel ha de llegar a la verdad que afirmamos y podrá sin duda alguna ordenar sea puesto en libertad para continuar su labor evangelizadora en medio del elemento minero al que de verdad ama con todas las fuerzas de su joven corazón.

Potosí, 24 de marzo de 1972 (Fdo.) Bernardo L. Fey C.SS.R. Obispo de la Diócesis de Potosí".

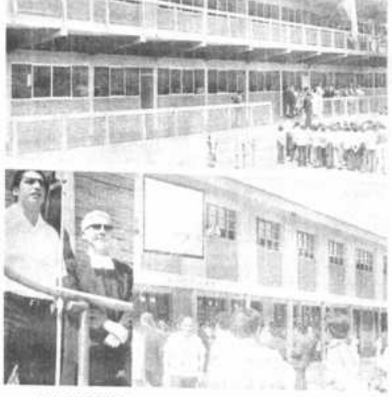

EDIFICIOS ESCOLARES.- En la composición gráfica podemos apreciar las nuevas edificaciones, entregadas por los Hermanos de La Salle en Santa Cruz, con destino a la educación. Arriba, una vista de la nueva ampliación en el local del colegio. Abajo, el edificio de dos plantas donado al Instituto de Huérfanos José Mercado Aguado. El Director de CODEME, José Fernández (izquierda), agradece la donación. (Foto PRESENCIA)

Alcalde de Padcaya realiza gestiones ante autoridades

-Padcaya, 25 (PRESENCIA) Viajó a la ciudad de La Paz el Alcalde Municipal, Weimar Coca Aguirre.

La misión principal del Alcalde es la de invitar al Primer Mandatario, Cnl. Hugo Banzer, para que visite la localidad el próximo 16 de abril en ocasión del aniversario cívico.

El Primer Mandatario aparadinará la inauguración del primer colegio secundario de la provincia Arce de Tarija.

Entre las gestiones se encuentra el trámite de alumbrado eléctrico con cargo a regalías petroleras, que no se han percibido.

Curso sobre el estudio de suelos

-El 8 de abril próximo, se inaugurará en la ciudad de Cochabamba un curso sobre estudio de suelos, destinado a actualizar los conocimientos de técnicos de los Servicios de Suelos, Extensión Agrícola, Desarrollo de la Comunidad y otros organismos afines del sector público.

La información fue proporcionada por el Ing. Marcial Macías, Director del Departamento de Riegos y Suelos del Ministerio de Agricultura y Asuntos Campesinos. Agregó que el curso de Cochabamba se prolongará hasta el 13 de abril y que otros similares se realizarán también en los Departamentos de La Paz y Potosí, en fecha aun no comunicada.

Oruro:

En abril comenzará cambio de la red de agua potable

ORURO, 25 (PRESENCIA).- Más o menos a fines del siguiente mes de abril, podrá ser iniciado el cambio total de la red de cañería de distribución de agua potable, así como su extensión a las zonas que aún carecen de este servicio. La información fue dada por el Gerente del Servicio Local de Acueductos y Alcantarillado (SELA), Ing. Rolando de Chazal.

Chazal, a tiempo de dar la noticia al Alcalde Municipal, José Benito Rojas, también hizo conocer a la prensa, la suscripción del Contrato de Ejecución firmado entre Fadrique Muñoz Reyes, Director del Departamento de Coordinación y Control de Proyectos del Ministerio de Finanzas, y el Gerente de SELA, documento mediante el cual el gobierno otorga a SELA, para el cambio de tubería de agua potable la suma de 1.200.000 pesos bolivianos, provenientes de los fondos del Plan de Emergencia de la Presidencia.

Chazal explicó que, una vez firmado el contrato, ahora solamente falta la apertura de las propuestas hechas por empresas nacionales, para la dotación de los materiales que se precisan, cuya calificación se hará a más tardar en 15 días más, para después proceder a su adjudicación.

Agregó que se proyecta colocar 57.500 metros de cañería y que el trabajo se hará por administración directa, con personal propio de SELA. Se contratarán algunos trabajadores, sólo para la apertura de zanjas y su subsiguiente relleno y añadió que los pesos bolivianos 1.200.000, no serán suficientes para llevar a cabo la obra, por lo que será necesario conseguir nuevo financiamiento.

SELA, tenía un presupuesto de 115.000 dólares para ese trabajo, esto es consiguiendo directamente la provisión de materiales de las firmas productoras.

Sin embargo, sólo no será posible ahora, por las modalidades especiales que norman la utilización de los fondos del Plan de Emergencia de la Presidencia de la República, entre las que se estipula que esos dineros se emplearán "exclusivamente para financiar la adquisición para el programa de bienes y servicios que tengan su fuente u origen en Bolivia".

UNIVERSIDAD CATOLICA BOLIVIANA
EXAMENES DE CURSO

Para conocimiento de profesores y alumnos, se comunica que el SEGUNDO TURNO de exámenes semestrales (1971) comenzará a partir del 5 de abril próximo.

Las inscripciones para dichos exámenes se efectuarán en la Secretaría General, desde horas 9 del día lunes 27 del corriente.

La inscripción es requisito indispensable para presentarse a examen.

La Paz, 24 de marzo de 1972.

NATIONAL

DEUDOR MOROSO
ORLANDO GABRIEL CHAVEZ

Empleado de YPFB

Debe pasar a cancelar sus deudas atrasadas, caso contrario se le iniciará acción judicial.

Lucio Hinojosa M.
C.I. 33108-L.P.

EMBAJADA BRITANICA

Requiere los servicios de un mozo- Se proporciona casa y comida. Referencias: Embajada Británica. Avenida Arce 2732 en horas de oficina. Debe presentar certificados de trabajo.

COOPERATIVA "CESA" LTDA.
(MINISTERIO DE AGRICULTURA)

Nuevamente y por última vez se encarece a los Srs. SOCIOS Y DEUDORES MOROSOS DE LA COOPERATIVA CESA LTDA., apersonarse a sus oficinas, para arreglar sus cuentas pendientes por créditos en casas comerciales, consumo y otros beneficios que recibieron de CESA.

Caso contrario se publicarán sus nombres y se seguirá la acción judicial correspondiente.

La Paz, 21 de Marzo de 1972
EL DIRECTORIO.

CASA "LOS 4 ASES"

Comercio Nº. 920

ANUNCIA GRAN LIQUIDACION DE SALDOS

Abrigos y sacones importados, desde...280 $b.
Trajes y vestidos importados, desde....180 $b.
Chompas, sacos, blusas, desde.....35 $b.
Calzados argentinos, desde.....80 $b.
Carteras americanas, desde.....70 $b.

Camisas, faldas y muchos otros artículos más.

GRACE

PRESENTES EN EL DESARROLLO DE BOLIVIA

INTERMACO

anuncian a los señores transportistas y propietarios, la inauguración de su eslabón de talleres de servicio VOLVO... en Cochabamba:

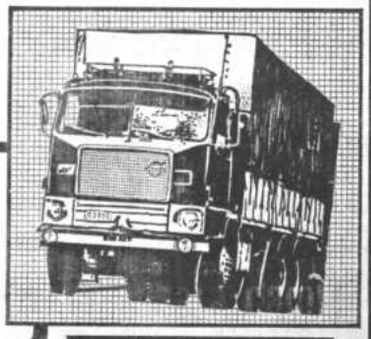

VOLVO

TALLERES DE SERVICIO AUTORIZADO VOLVO DE RENATO MENDOZA P.

con su primer BANCO DE PRUEBA PARA BOMBAS INYECTORAS

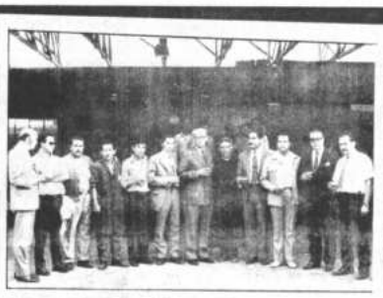

PERSONAL ALTAMENTE TECNIFICADO EN EL EXTERIOR

garantía - seguridad y calidad verificada

Av. Siles... zona SUD
teléfono 5794 - casilla 2239
COCHABAMBA-BOLIVIA

Exhortación del Arzobispo de La Paz para la Semana Santa

Monseñor Jorge Manrique Hurtado, Arzobispo de La Paz, emitió una exhortación pastoral de Semana Santa dirigida al venerable cabildo metropolitano, reverendos párrocos, clero diocesano y regular, comunidades de religiosas y fieles todos.

El texto de la mencionada exhortación es el siguiente:

Hermanos en Cristo:

La Semana Santa que se inicia con el Domingo de Ramos, nos invita a una profesión de Fe y mayor intimidad con el Señor.

La Cuaresma, con su espíritu de Oración y Penitencia, nos ha preparado en los textos litúrgicos a una reflexión profunda del misterio de la Redención. Cada día en la lectura del Antiguo Testamento, de los profetas, y sobre todo en el Evangelio, nos ha llamado a participar en la vida de Cristo, que fue una inmolación continua por nosotros y la glorificación del Padre. Dice el Señor en la oración sacerdotal: "YO TE HE GLORIFICADO EN LA TIERRA, LLEVANDO A CABO LA OBRA QUE ME ENCOMENDASTE REALIZAR. AHORA, PADRE, GLORIFICAME TU JUNTO A TI, CON LA GLORIA QUE TENIA A TU LADO ANTES QUE EL MUNDO FUESE", Juan 17,4-5; también nosotros todos, sacerdotes, religiosas y laicos, como pueblo de Dios, tenemos que glorificar al Padre en Cristo, ser testimonio de El y vivir plenamente su Evangelio.

La Semana Santa nos hará meditar en la profundidd de los Misterios y de la Vida, Pasión, Muerte y Resurreccion de Nuestro Señor. Todo su sentido será pascual: Muerte y Resurrección de Jesucristo. Cuando el Señor anunció su pasión a los Apóstoles, siempre les habló de su Resurrección Después del diálogo con el joven rico, que le invitaba a seguirlo le dice: "VENDE CUANTO TIENES Y REPARTELO ENTRE LOS POBRES, Y TENDRAS UN TESORO EN LOS CIELOS: LUEGO, VEN Y SIGUEME" (Lucas 18,22). El joven se puso muy triste porque era muy rico y no le siguió. Entonces Cristo señala el peligro de las riquezas y la recompensa al desprendimiento. "Y TOMANDO CONSIGO A LOS DOCE - continúa el Evangelio: MIRAD QUE SUBIMOS A JERUSALEM, Y SE CUMPLIRA TODO LO QUE LOS PROFETAS ESCRIBIERON DEL HIJO DEL HOMBRE: PUES SERA ENTREGADO A LOS GENTILES, y SERA OBJETO DE BURLAS, INSULTADO Y ESCUPIDO; Y DESPUES DE AZOTARLE LE MATARAN, Y AL TERCER DIA RESUCITARA" (Lucas 18, 31-33). Así anunciaba todos los acontecimientos de su pasión señalando su Resurrección, pero los Apóstoles no entendían su palabra.

Preparémonos para vivir los grandes misterios de esta Semana Santa. El jueves Santo, en la Cena del Señor recordaremos la institución del Sacramento del Amor, la Eucaristía, dándose Cristo a sí mismo a nosotros; la ordenación sacerdotal de sus apostoles para continuarla mediante ellos hasta el fin de los siglos; la proclamación del mandamiento nuevo del Amor.

Si queremos vivir los misterios de la vida, pasión muerte y resurrección, debemos renovarnos plenamente para identificarnos con Cristo en su Muerte y en su Resurrección. San Pablo nos invita a participar de Cristo JUZGO QUE TODO ES PERDIDA ANTE LA SUBLIMIDAD DEL CONOCIMIENTO DE CRISTO JESUS MI SEÑOR, POR QUIEN PERDI TODAS LAS COSAS, Y LAS TENGO POR BASURA PARA GANAR A CRISTO, Y SER HALLADO EN EL, NO CON LA JUSTICIA MIA.. SINO LA QUE VIENE POR LA FE DE CRISTO.... Y CONOCERLE A EL EL PODER DE SU RESURRECCION Y LA COMUNION EN SUS PADECIMIENTOS HASTA HACERME SEMEJANTE A EL EN SU MUERTE TRATANDO DE LLEGAR A LA RESURRECCION.." (Filipenses 3,8-11).

El Viernes Santo nos sumirá en la contemplación de los dolores y padecimientos del Señor hasta su muerte de Cruz. Que la lectura de la pasión nos hagan meditar en los padecimientos de Cristo a causa de nuestros pecados y también en su infinito amor de perdón y misericordia.

El Sábado Santo, en la Vigilia Pascual, siguiendo los ritos litúrgicos de la Bendición del Fuego Nuevo, del Cirio Pascual, del Agua Bautismal, dispongámonos con un corazón abierto y sereno a la acción del Señor para participar plenamente en el gozo pascual.

El Domingo de Pascua, a la luz de Cristo Resucitado, vivamos la consigna de San Pablo: "YA HABEIS RESUCITADO CON CRISTO, BUSCANDO LOS BIENES DE ALLA ARRIBA DONDE ESTA CRISTO SENTADO A LA DERECHA DE DIOS; ASPIRAD A LOS BIENES DE ARRIBA Y NO A LOS DE LA TIERRA" (Colosenses 3,1-2).

Ante estas consideraciones y las que el celo sacerdotal les mueva a Uds. quiero pedirles su cooperación y hacer resaltar la Semana Santa en el corazón del pueblo.

Por tanto se dispone:

1o.- Una sólida preparación de los fieles, a base de Paraliturgias bien preparadas en todas las parroquias e Iglesias Rectorales a hora conveniente.

2o.- Celebrar en las Parroquias a horas 15 ó 15 y 30 (3 ó 3 y 30) la Misa de la Cena del Señor para dar mayor comodidad a los fieles en la visita a los monumentos

3o.- Solemnizar las ceremonias en la Catedral a horas 10, la Misa Crismal a la que se invita a todos los sacerdotes, autorizando la binación; a horas 17, la Misa de la Cena del Señor, concelebrada por todo el Consejo Presbiteral, autorizando la binación.

El Viernes Santo, a horas 17, asistencia de los Srs. Párrocos a la Solemne Procesión del Santo Sepulcro.

4o.- Domingo de Pascua, Solemne Concelebración a horas 11 con todo el Consejo Presbiteral.

Esperando toda su colaboración le pido dar a los fieles, a nombre del Arzobispo, Felices Pascuas y su bendición Pastoral.

JORGE MANRIQUE HURTADO ARZOBISPO. La Paz, 22 de marzo de 1972.

OBRAS INAUGURADAS.- La composición gráfica muestra los momentos en que ayer fueron inaugurados dos obras en la comunidad de Ispaya Grande. A la izquierda, el Ministro de Educación, Dr. Mario Méndez, corta la cinta del camino vecinal. A la derecha, el Rector de la Universidad Católica, Monseñor Genaro Prata, bendice el nuevo local escolar de dicha comunidad.

En comunidad de Ispaya Grande fueron inaugurados un camino y una escuela

ALUMNOS DE UNIVERSIDAD CATOLICA PARTICIPARON EN LAS OBRAS

-En una ceremonia en que primó la cordialidad y la fraternidad, ayer fueron inauguradas dos obras de importancia para los comunitarios de la localidad de Ispaya Grande, perteneciente a la Provincia Omasuyos del Departamento de La Paz.

Los actos de inauguración contaron con la presencia del Ministro de Educación, Dr. Mario Méndez Elías, el Subsecretario de ese Ministerio, Jaime Villalba, el Arzobispo Auxiliar de La Paz y Rector de la Universidad Católica, Monseñor Genaro Prata, y alumnos de esa superior casa de estudios que cooperaron en los trabajos de la comunidad de Ispaya.

LAS OBRAS INAUGURADAS

En primer término, se destaca el camino vecinal que une a la comunidad de Ispaya Grande con el camino principal que se extiende a la vera del lago Titicaca

Luego, el nuevo local de la escuela de la comunidad que consta de tres espaciosas aulas que han sido construidas con materiales adecuados para la zona.

El camino tiene una longitud aproximada de cinco kilómetros y es apto para la circulación de toda clase de vehículos. Su trazo ha seguido la parte más favorable del accidentado cerro que trasmonta.

Ambas obras fueron realizadas en forma tripartita. Por una parte, el esfuerzo material de los propios campesinos de la zona que pusieron la mano de obra. Luego la cooperación moral y material que brindó el Rector de la Universidad Católica, proporcionando diversos materiales y herramientas y, finalmente, el aporte que dieron los estudiantes de dicha universidad.

Los estudiantes, mujeres y hombres, hicieron los diseños de ambras y contribuyeron en la guía de los trabajos, a la vez que ponían esfuerzo personal para la construcción propiamente dicha.

Según se pudo comprobar, y de acuerdo, a los limitados medios con que se trabajó, especialmente en lo que concierne al camino, los esfuerzos han sido considerables, máxime si se toma en cuenta la difícil topografía del terreno.

El Ministro de Educación estuvo a cargo de la inauguración del camino y Monseñor Prata realizó la bendición del nuevo local escolar.

Los profesores del lugar dieron la bienvenida a los visitantes, en tanto que hacía lo propio Benedicto Cutipa, representante de los vecinos, que expresó el agradecimiento de la comunidad a la Universidad Católica y a sus estudiantes por la ayuda prestada, en obras que consideran de vital importancia para su progreso.

El universitario Gregorio Machicado se dirigió a los presentes en representación de sus compañeros y expresó que para ellos había sido una de las experiencias más gratas que han tenido en lo tocante a relaciones humanas. Dijo que también se sentían apesadumbrados de dejar el lugar, al cual no habían llegado con sentimientos paternalistas sino fraternales, aspecto en el que habían colaborado para otorgar las "armas" del destino de la comunidad de Ispaya.

El Ministro Méndez Elías exteriorizó su reconocimiento por las obras realizadas y encomió la labor desinteresada de la Universidad Católica y de sus estudiantes, sobre los cuales dijo que: "realmente habían demostrado el verdadero sentimiento de fraternidad en busca de las nobles armas del progreso".

Tanto los campesinos, adultos, ancianos y niños, como los universitarios vivieron momentos de verdadera intercomunicación fraternal, que según se supo, eran el fruto de anteriores tratos en las faenas del camino y la escuela.

Los estudiantes fueron objeto de tales muestras de simpatía y de familiaridad que se sintieron emocionados, según lo expresaron.

Fue Monseñor Prata quien dijo las últimas palabras en las ceremonias de Ispaya afirmó que se sentía feliz ante la felicidad de los campesinos que la traducía en gratitud, la que a su vez la ofrendó en un abrazo a uno de sus alumnos.

Dirigente del Consejo de FSB

Se debe crear el Ministerio de Juventudes, afirma Luis Llerena

El dirigente del consejo político nacional de Falange Socialista Boliviana, Luis Llerena Gámez, sostiene la necesidad de crear el Ministerio de Juventudes.

Al respecto, afirma que la promoción de las nuevas generaciones siempre ha sido preterida y que los nuevos valores de la juventud de FSB deben ocupar el sitial de liderazgo que les corresponde. Dijo que en Bolivia no ha habido una juventud tan privilegiada como la actual. Añade que para realizar a la juventud toda de Bolivia es de necesidad inmediata crear el Ministerio de Juventudes a objeto de formar las futuras generaciones encauzando su vitalidad en obras constructivas al servicio de la Patria y aprovechar los valores innatos de la juventud que sólo espera cumplir el deseo de servir a la Patria.

LA UNIVERSIDAD Y FALANGE

Al referirse al sistema que debe aplicarse en las Universidades, el dirigente falangista sostuvo que en la última etapa la Universidad Boliviana no ha respondido ni técnica, ni culturalmente a la importante labor a cumplir. Se tergiversaron políticamente sus verdaderos fines.

Añadió que la autonomía universitaria no debe suprimirse porque constituye una conquista de las clases estudiosas. Manifestó el Dr. Llerena que es necesario darle a esta autonomía efectividad, porque permite a los universitarios hacer conocer sus inquietudes, necesidades y aspiraciones. "Coartar su pensamiento-indicó-sería ir contra la libertad y contra el desarrollo de las generaciones juveniles".

Manifestó el Dr. Llerena que el cierre de las Universidades ha sido un mal necesario y que su cierre temporal sirve precisamente para salvar a la Universidad.

Sostuvo que la juventud de FSB ha solicitado al gobierno del Presidente Banzer la reapertura de las Universidades a fin de no perjudicar a la mayoría de los jóvenes que desean adquirir una profesión para servir a Bolivia.

Sobre este mismo problema, el Dr. Llerena afirmó que, según FSB, la Universidad Boliviana debe ser integrada y no "dispersa. Como función principal, la Universidad-añadió-debe formar profesionales idóneos, realizar investigación científica y formar conductores nacionales. "Hasta ahora- dijo- no conocemos que desde las Universidades hubieran salido doctrinas filosóficas nuevas, ni hubieran elaborado planes de desarrollo, por lo cual el país siempre está a expensas de los organismos internacionales". Indicó que las Universidades deben formar a los futuros científicos y que las facultades deben contar cons institutos de estudios superiores de especialización o investigación llegando inclusive al campo del doctorado.

Añadió que es importante que se piense en la creación de institutos tecnológicos para que sirvan a la mayoría de los estudiantes para adquirir profesiones medias o técnicas. Sobre este particular, señaló que estos institutos deben distribuirse geográficamente en lugares de mayor población campesina u obrera, de acuerdo a las necesidades nacionales.

EL NACIONALISMO DE FALANGE

El dirigente nacional falangista sostiene que el nacionalismo de su partido fue concebido por Oscar Unzaga de la Vega, quien le dio los calificativos que definen su naturaleza ideológica -"socialista y boliviana", es decir nacional.

"Por ello- afirmó- para nosotros el interés de la Patria está por encima del interés partidario o político. Respetamos nuestras tradiciones y las raíces mismas de - nuestra nacionalidad para llegar a la consolidación del Estado Nacional Boliviano".

Finalmente, al referirse al actual gobierno dijo que el régimen del Cnl. Banzer ha destruido el esquema castrista que se intentó irradiar hacia Latinoamérica.

"El Cnl. Banzer realiza -dijo- una revolución que responde a las aspiraciones del pueblo; asimismo en política internacional, el Dr. Mario Gutiérrez ha planteado una clara línea del nacionalismo, llegando a convertirse en el líder del nacionalismo en el concierto de las naciones del mundo".

SERVICIO DE DESARROLLO URBANO FUE ACEPTADO POR ENTIDAD INTERNACIONAL

El Servicio Nacional de Desarrollo Urbano, entidad de reciente creación dentro del Ministerio de Urbanismo y Vivienda, fue aceptado como miembro fundador de la Federación Internacional de Institutos de Crédito y Asesorías Municipales (FUNIGAM), durante la reunión multinacional que se realizó en Río de Janeiro, entre los días 20 y 23 del presente, según informó el Ministro de Urbanismo, Arq. Sergio Leigue Suárez.

Asimismo informó que la reunión fue auspiciada por la Unión Internacional de Autoridades Locales (IULA) y por el Instituto Brasileño de Administraciones Municipales (IBAM). Participaron todos los países latinoamericanos organizaciones internacionales, - tales como la ONU, OEA, BID, Fundación Ford, Liga Nacional de Ciudades de los Estados Unidos, IULA, IBAM y una delegación de AID.

En la oportunidad, se aprobaron los estatutos de esa nueva institución internacional en la que Bolivia fue aceptada como miembro fundador lo que, según el criterio del Ministro Leigue, constituye un paso importante para el país, porque se obtendrán grandes beneficios para el Servicio Nacional de Desarrollo Urbano.

La delegación del Ministerio de Urbanismo que concurrió a la reunión estuvo integrada por el Director de Desarrollo Urbano, Arq. Carlos Calvimontes R., el Asesor Legal, Dr. Elías Ortiz.

La Federación Internacional de Instituciones y Asesorías Municipales, (FINIGAM) tiene como objetivo principales la promoción entre los institutos del continente y el dotar de asistencia técnica y financiera a las Municipalidades, en coordinación con todos los organismos internacionales.

En las reuniones, también estuvieron presentes dos representantes del Ministerio de Planificación y Coordinación: el Director de Planificación Regional, Lic. Mario Ruiz, y el Director Nacional de Racionalización Administrativa, Dr. Luis Sánchez.

Entre las organizaciones similares al Servicio Nacional de Desarrollo Urbano (SENDU), concurrieron a la reunión la IFAM de Costa Rica, el INFOM de Guatemala y la Fundación Comunitaria de Venezuela.

La Policía rendirá homenaje a B. Juárez

En el patio de Honor de la Academia Nacional de Policías, se realizará mañana un acto cívico en adhesión al Año de Benito Juárez.

El acto contará con la asistencia del Ministro del Interior, Mario Adett Zamora, el Comandante General de la Policía Nacional, Tcnl. Pablo Caballero Díaz, y el embajador de Méjico en nuestro país, Lic. Humberto Martínez Romero.

El Embajador mejicano, en la oportunidad, hará entrega del Pabellón Nacional de la República de Estados Unidos de Méjico con destino al Salón de Banderas de la Academia Nacional de Policías.

Puesto médico en Machacamarca

-Mañana lunes, se inaugurará un puesto médico en la localidad Machacamarca, Provincia Aroma del Departamento de La Paz. El dispensario ha sido construido con los auspicios del Servicio Nacional de Desarrollo de la Comunidad.

La inauguración se cumplirá a Hrs. 10 y contará con la presencia de autoridades del ramo, que se trasladarán desde la ciudad de La Paz.

Afirman que una elección vecinal fue democrática

Con relación a observaciones que fueron planteadas por un grupo de vecinos de Bella Vista sobre las elecciones de Junta de Vecinos para esa zona, el presidente de la misma, Sr. Modesto Quispe, nos ha enviado una nota afirmando que las últimas elecciones fueron democráticas y haciendo notar que la vecindad de Bella Vista está constituida en un 99.5% por campesinos auténticos y personas de extracción campesina.

Con relación al cementerio de esa zona, del cual se dijo que funciona al margen de normas municipales, el Sr. Quispe expresa que en realidad tal cementerio "está a más de dos mil metros en línea recta de la plaza de Obrajes, lo que no ocurre con el cementerio general que está exactamente, en línea recta también, a unos 1.200 metros de la Plaza Murillo" Añade que "el cementerio de Bella Vista ocupa una meseta elevada, alejada de los núcleos humanos, aireada, sin contacto inmediato con casas ni viviendas como sucede con el cementerio general".

Finalmente expresa el propósito del nuevo directorio vecinal para trabajar por el progreso de Bella Vista respondiendo a la confianza otorgada por sus electores.

Con 2 actos concluye hoy "Semana del Mar"

Con dos actuaciones deportivas concluirá hoy el programa oficial preparado por la Fuerza Naval Boliviana y el Comité Nacional Pro-reivindicación Histórica de la Guerra del Pacífico, para celebrar la semana del mar.

El Ministro de Defensa, Gral. Florentino Mendieta Vargas, presidirá un acto cívico deportivo que se efectuará a partir de las ocho de la mañana en el Polígono del Club Busch, ubicado en la Avenida Arce.

El programa preparado para este certamen contempla la iza de la Bandera Nacional; las palabras del Ministro de Defensa Nacional, el Himno Salve Oh Patria, las palabras del Dr. Franz Sillerico A. Presidente de la Federación de Tiro al Blanco, Himno a Avaroa, marcha final e iniciación del concurso de tiro al blanco. Para los ganadores de este concurso de tiro con fusil, se distribuirán premios otorgados por el grupo cívico-cultural "Eduardo Avaroa".

MARATON DE "ULTIMA HORA"

A las nueve de la mañana, se realizará la primera marathon de los barrios paceños que auspicia el vespertino "Ultima Hora". Esta carrera se iniciará en la Avenida Camacho, para proseguir por diferentes arterias de la ciudad, teniendo como meta la puerta de "Ultima Hora".

Ing. Cosme Kirigin

El programa del MNR contribuye a conocer realidad minera del país

El Presidente de la Cámara Nacional de Minería sostiene que las bases programáticas del MNR, con relación al sector minero, constituyen una importante contribución al conocimiento de la difícil realidad minera boliviana. "La minería chica -sostuvo el Ing. Cosme Kirigin- junto a los enunciados, requiere medidas concretas y ejecución de proyectos específicos, varios de los cuales están en consideración del gobierno y, sin duda alguna, de los partidos políticos que lo sustentan".

EL EFECTO DE UNA CAUSA

El Ing. Kirigin afirmó que es evidente que muchas empresas mineras pequeñas no cuentan con dirección técnica ni pueden planificar su producción. Añadió: "Sin embargo, no es exacto atribuir esta situación a los sistemas rudimentarios de trabajo en vista de que éstos también son un efecto (más no una causa) de la falta de fomento adecuado".

LA MINERIA MEDIANA

Refiriéndose a lo que sostiene el programa de acción del MNR en el campo minero, el Presidente de la Cámara Nacional de Minería señala que las bases programáticas del MNR le dan la razón al señalar que "la minería mediana ha crecido en forma sostenida, alcanzando índices altamente importantes en los últimos años, gracias a los créditos blandos obtenidos. "Añadió que esta circunstancia no ha ocurrido con la minería chica, que junto con la estrechez -casi paralización de habilitaciones- debe confrontar intereses más altos que la minería mediana, lo cual no constituye una razón para aumentar las tasas de los créditos que la favorecen, sino para disminuir las que corresponden a la minería chica. Agregó que los salarios básicos en la minería chica se ajustan a las disposiciones legales vigentes, independientemente de otras formas adicionales de retribución (contratos, bonos, etc)

LA LEY DEL TRABAJO

Al responder una pregunta de PRESENCIA, el Ing. Kirigin sostuvo que desde el punto de vista de la Ley General del Trabajo, los trabajadores dependientes de las empresas pequeñas están protegidos por la mencionada disposición. "Sin embargo -agregó- en la minería chica existen muchas empresas de tipo familiar en las cuales los propietarios son también sus trabajadores, es decir, un tipo de empresario-obrero, cuya actividad, en verdad, no cuenta con protección alguna en materia social, pese a su continua y efectiva contribución a la economía nacional".

LA MINERIA CHICA Y EL BANCO MINERO

El Presidente de la Cámara Nacional de Minería manifestó que este sector requiere con urgencia un apoyo financiero para proseguir sus actividades. "Es imprescindible que continúe contando con el concurso del Banco Minero. Pero, la modernización y capitalización de este banco, previa la ejecución de nuevos planes, podría la postergación de los requerimientos financieros de la minería chica". Añadió que esta es una razón -entre otras- para que se interese en obtener y canalizar recursos financieros para aportarlos, junto con los que el Banco Minero pueda conseguir, a la ejecución preferente de programas de interés colectivo (plantas zonales, arrendamiento de equipo, etc.)

Semana Santa

Programas litúrgicos que se cumplirán en las diócesis de Cochabamba y Santa Cruz

Cochabamba, 25 (PRESENCIA).- Monseñor Armando Gutiérrez Granier, Obispo de la Diócesis, informó hoy a la prensa local en torno a los actos a realizarse a partir de mañana, Domingo de ramos, con motivo de la celebración de la Semana Santa.

El programa preparado se iniciará a las nueve de mañana, con la tradicional bendición de los ramos y celebración de la Misa con la lectura de la Pasión del Señor y con la homilía del Obispo, primer celebrante del Oficio.

CONFERENCIAS CUARESMALES

Monseñor Armando reiteró que mañana domingo, por la tarde, iniciará las anunciadas Conferencias Cuaresmales sobre diferentes temas. El tema señalado para mañana es el del Misterio Pascual y su Repercusión en el Cristianismo.

Los días lunes, martes y miércoles, siempre por la tarde, proseguirán las mencionadas conferencias, que estarán precedidas por el rezo del Vía Crucis de parte de los fieles asistentes a estos actos.

JUEVES SANTO

El jueves Santo, añadió el Obispo, es el día de la celebración de la instauración de la Eucaristía y del Sacerdocio Cristiano. Ese día, a las nueve de la mañana se oficiará solemnemente la Misa Crismal, en la cual el Obispo concelebra con el Presbiterio manifestando así la unidad del único Sacerdocio de Cristo. En esta Misa, recordó, los sacerdotes renuevan sus compromisos de la ordenación sacerdotal; el Obispo consagrará en esa ocasión los Santos Oleos, el Crisma que servirá durante todo el año para la unción del Sacramento del Bautismo, de la Confirmación, de la Ordenación y del Sacramento de los enfermos. Después de la Misa, se distribuirán a las parroquias los frascos con el Santo Crisma.

A las cuatro de la tarde, siempre en la iglesia Catedral, habrá Misa con Comunión en tanto que a las cinco se hará la Misa de la Cena del Señor, como todos los años, en que se recuerda la institución del Sacramento de la Eucaristía. A esta misa asistirán los fieles, así como las autoridades del Departamento, Cuerpo Consular, etc.

Recordó luego que en este día los fieles podrán comulgar dos veces: en la Misa Crismal y en la vespertina.

VIERNES SANTO

En torno a los actos del Viernes Santo, el Obispo de la diócesis señaló que ellos conmemoran la Muerte del Señor. Los actos se iniciarán a las nueve de la mañana, en la iglesia Catedral, con una Celebración de la Palabra. A las trece, el tradicional Sermón de las Siete Palabras, que este año estará a cargo del Padre Carlos Palmés.

Luego, a las tres de la tarde tendrá lugar la Celebración de la Pasión y Muerte del Señor, que no es una Celebración Eucarística completa, sino que comprende tres partes: una, de la liturgia de la Palabra, la oración universal, y la oración de la Santa Cruz. Al final de esta Celebración, se administrará la Comunión a los fieles.

PROCESION

La Procesión del Santo Sepulcro, como todos los años, se llevará a cabo a las seis de la tarde del Viernes Santo, con asistencia de todo el pueblo, autoridades, Fuerzas Armadas, con preces y cantos durante el trayecto.

A las nueve de la noche, se efectuará el Rezo de la Soledad de María, que este año estará solemnizado con la intervención del Coro del Conservatorio Musical "Teófilo Vargas".

SABADO SANTO

Finalmente, refiriéndose al Sábado Santo, Monseñor Armando expresó: "Es un día vacío, en el que no se celebra la Eucaristía o cualquier otro Sacramento. Precisamente con ese "vacío" se recuerda al Señor, muerto en el Sepulcro".

Finalmente, añadió, tendrá lugar la Solemne Vigilia Pascual, que comprende la Bendición del Cirio, la Procesión, el Pregón de Pascua, la lectura de la Historia de la salvación y la Liturgia Bautismal, con la renovación de las promesas del Bautismo.

EN SANTA CRUZ

Santa Cruz, 25 (PRESENCIA).- El siguiente rol de funciones para Semana Santa fue dado aquí por el obispado de Santa Cruz de la Sierra.

Domingo de Ramos: bendición y distribución de palmas, ramos y flores en la parroquia de Jesús Nazareno.

A las 10 horas, se llevará a cabo la procesión a la Catedral, precedida por la Cruz Alta donde el Obispo, monseñor Luís Rodríguez, concelebrará la Misa de Pasión, junto a ocho sacerdotes, tres laicos y el coro integrado por las congregaciones de Maristas, La Salle y religiosas.

El Jueves Santo, a las 8.45 horas, en la Catedral, se oficiará la Misa del Santo Crisma, donde todos los sacerdotes renovarán su promesa. Seguidamente, 20 sacerdotes tendrán a su cargo la consagración de los Santos Oleos, a cuya ceremonia todos los sacerdotes residentes en la ciudad asistirán con roquete y estola blanca para renovar las promesas sacerdotales.

A las 17.15 de ese día, será celebrada la Misa "In Coena Domini", seguida de una procesión al Altar donde el Obispo Rodríguez lavará los pies a doce ancianos del "Hogar de Ancianos" de esta ciudad, rememorando la acción de Jesucristo con sus apóstoles durante la Ultima Cena.

El Viernes Santo, 31 al mediodía en la Catedral el Sermón de la Siete Palabras, estará a cargo del R. P. José Fuster. Será trasmitido por Radio Grigotá. Para las 16.30 se programó una solemne acción litúrgica concelebrada, para iniciar luego la "Procesión del Santo Sepulcro", con asistencia de autoridades, unidades militares de la VIII División de Ejército, Colegio de Aviación, Regimiento "Manchego", Cuerpo de Oficiales de la GNSPy Tránsito, además, de congregaciones religiosas y pueblo.

El Sábado Santo, a las 4 de la madrugada Vía Crucis para hombres. Partirá de la Catedral encabezado por monseñor Luís Rodríguez. En la noche a las 23 horas, tendrá lugar la procesión al atrio de la Catedral. Bendición del Cirio Pascual y luces, para la renovación de las promesas bautismales.

EL DOMINGO CON TODA LA FAMILIA VAMOS A ALMORZAR AL

SUCRE PALACE HOTEL S.A.

MENU

Trucha vella vista

Consomé royal

Pollo a la Portuguesa

Casata

Café o mate.

Precio habitual $b. 25.-
J.J. Valloton
Gerente.

NATIONAL

A nuestros avisadores

Nuestro Depto. de PUBLICIDAD atiende todos los domingos de horas 9.30 a 12.30 y de 18.00 a 20.oo.

PRESENCIA

El Presidente Hugo Banzer aparece tomando el juramento a los nuevos miembros del Directorio de la Federación de Fabriles de La Paz. El acto se cumplió ayer.

Informe oficial:

Corporación Minera requiere una cuidadosa reorganización

Como resultado de una "defectuosa y poco operante" estructura técnica y administrativa, la Corporación Minera de Bolivia precisa una "cuidadosa reorganización" a largo, mediano y corto plazo con el concurso de sus actuales directivos, sostiene un informe oficial preparado a fines del año pasado por el anterior Ministro de Minería y Metalurgia.

Se manifiesta que esta situación que "compromete gravemente la economía nacional no puede prolongarse por más tiempo".

"Para demostrar el deterioro actual de la minería nacionalizada, basta señalar que de las Empresas en actual explotacion, la mayoría de ellas son marginales y unas pocas rentables".

PLANES PRODUCTIVOS

A continuación reproducimos textualmente la parte relativa a los planes productivos de Comibol. "En lo que concierne a los planes productivos de largo alcance, ellos ya han sido definidos por el Directorio de Comibol. A partir de 1975, la implantación general de los sistemas de flotación y volatilización, permitirá una reducción importante en los costos de producción y un aumento considerable en la cantidad de estaño recuperado, hecho que posibilitará la creación de la industria minero-metalúrgica.

Hasta 1975, la economía del país tendrá que sostenerse con la producción de las minas en actual explotación. Esta explotación, por lo tanto, tiene que ser intensificada a fin de convertir las potenciales riquezas minerales en capitales inmediatamente disponibles para su inversion en nuevas industrias.

De este modo, reiteramos que la minería se convertirá recién en el pre-requisito indispensable para lograr la diversificación económica de Bolivia.

Frente a la imperiosa necesidad de intensificar la producción minera nacionalizada, aumentar su rentabilidad y recuperar el tiempo perdido, urge adoptar un plan de emergencia a mediano plazo, cuyos aspectos fundamentales serían los siguientes:

a) Centralización ejecutiva y descentralizacion administrativa y técnica de Comibol.

Después de 19 años de organización centralizada de la Comibol, se advierte claramente que ese tipo de organización no responde a los requerimientos del desarrollo industrial de la minería nacionalizada. Ella impide que las diferentes empresas ejerciten sus actividades con la suficiente autonomía de gestión; autonomía que, al estimular su capacidad productiva mediante la formulación y ejecución de sus respectivos planes y programas, individualice además su grado de responsabilidad y concurrencia a la economía de la entidad estatal de la minería.

Precisamente, con el propósito de estudiar una restructuración de la misma y posibilitar su descentralización, el Ministerio de Minería, por resolución del 10 de septiembre de 1971, ha creado en el seno de Comibol, una comisión especial que presentará sus conclusiones en un término previsto.

La descentralización interna y progresiva de la Comibol que se propugna, pertenece al sistema de organización empresarial compleja. Consistirá básicamente en una centralización ejecutiva y una descentralización administrativa y técnica y de servicios generales, esencialmente operativos, creando una especie de "holding" de empresas coordinadas, pero autónomas.

Las razones que justifican esta nueva estructura, pueden sintetizarse en la forma que sigue:

La especialización de funciones inherentes a un programa de atracción de capitales y mayor producción, requiere que la administración de cada empresa goce de libertad para dedicar todos sus esfuerzos al pronto alcance de la rentabilidad exigida. Este resultado se obtendrá con la descentralización de todas las actividades periféricas, encargando el manejo de ellas a las entidades técnicamente especializadas en tales servicios.

De acuerdo al principio de que cada trabajo tiene que ser desempeñado por el que esté más calificado para lograrlo, la descentralización de Comibol delegará el poder de tomar decisiones a los niveles que estén en estrecho contacto con los problemas empresariales. De esta manera, la autoridad para tomar decisiones será confiada en el mismo grado que la responsabilidad por el éxito o el fracaso de los planes adoptados.

Tomando las medidas necesarias, cualquier empresa puede cubrir razonablemente sus costos de operación. Si por algún motivo, el personal de la empresa no acepta cambios esenciales en los métodos y normas de trabajo introducidas por la descentralización, o demostrase su operabilidad, la alternativa consistirá en dejarles formar su propia empresa, financiándose con la venta de los concentrados producidos a la Comibol, a base de precios en vigencia.

En tal virtud, y siempre que el interés nacional así lo señale, podrán constituirse sociedades mixtas, de cogestión obrero-patronal, de prestación de servicios u otras formas empresariales de tipo superior.

Los nuevos planes emergentes de la descentralización y la supervigilancia de los mismos, deberán ser atendidos por el directorio "holding" de la administracion central de Comibol, en su función de empresa encargada de la administración de la minería nacionalizada, y su supervigilancia podrá confiarse preferentemente a un equipo técnico, integrado por ingenieros de probada capacidad, que independientemente de un sueldo fijo mensual, serían remunerados con la participacion porcentual del crédito económico alcanzado en la respectiva empresa. Dicha participación constituiría un incentivo adecuado y suficiente para obtener las mejores necesarias con la prontitud requerida.

Por último, hay que rechazar enfáticamente el criterio simplista de que la propuesta descentralizada administrativa y técnica de la Comibol, implica una desnacionalización de la misma.

Con la descentralización, ni la propiedad ni las operaciones de la entidad estatal de la minería, serán transferidas a ningún agente externo a ella misma.

Lo que se busca, en definitiva, es que cada empresa elabore con responsabilidad sus planes de trabajo, informe separadamente sobre su gestión, sus niveles productivos y su situación general, para que el Directorio de Comibol, el Gobierno nacional y el pueblo, juzguen si responden o no al interés de la Nación".

Este documento, junto con una revisión de la situación minera del país, fue discutido en Gabinete a fines del año pasado, en ocasión del informe que prestó cada uno de los ministros sobre su sector y actividad.

Nueva directiva de fabriles pedirá aumento de salarios

La nueva directiva de la Federación de Trabajadores Fabriles de La Paz, que ayer fue posesionada por el Presidente de la República, Cnl. Hugo Banzer Suárez, se propone pedir aumento de salarios para los trabajadores fabriles.

Patricio Cuentas Secretario General durante su discurso aseguró también que el trabajo que desarrollará la nueva directiva es la creación de la Caja Complementaria Fabril, rebaja de los impuestos por servicios personales, anulación de las recientemente aprobadas tarifas eléctricas y otras erogaciones que afectan la economía de los trabajadores fabriles. Luego aseguró que también los fabriles, a través de su gestión abrirán una lucha frontal contra el contrabando, ya que mientras continúa este azote a la industria jamás prosperará y por ende los trabajadores fabriles seguirán perjudicados. "Pediremos la devolución del 0.70" y se reactivizará la construcción del policonsultorio ubicado en el Alto de La Paz y finalmente se luchará contra el desempleo.

Al finalizar su discurso, Patricio Cuentas se refirió a la actual situación de los sindicatos fabriles los mismos, dijo que han dejado de ser politizados y lo que quieren es trabajar por Bolivia y su progreso y de esta manera elevar el nivel de vida del trabajador.

Posteriormente, pronunció un discurso el Secretario Ejecutivo de la Confederación General de Trabajadores Fabriles de Bolivia, Nicolás Aranibar, quien en parte saliente de su discurso, afirmó que los trabajadores fabriles de La Paz constituyen la vanguardia de la clase trabajadora. Exhortó a los nuevos miembros del Directorio fabril, a que la labor que desplieguen en el futuro sea brillante y fructífera y que esté dirigida al beneficio de la clase trabajadora fabril.

"Estamos dispuestos, dijo, al diálogo, y al entendimiento, y es en este sentido, por mandato del IX Congreso de Fabriles que solicitamos al Presidente de la República, la creación de la Caja Complementaria, tal como lo hizo en su gestión de Ministro de Educación, cuando creó la Caja Complementaria del Magisterio.

Finalmente, a nombre de todos los trabajadores fabriles del país solicitó la libertad de los trabajadores fabriles que aún se encuentran detenidos en las dependencias de seguridad del Estado.

El discurso de clausura estuvo a cargo del trabajador Constancio Luna, Secretario de Relaciones de la Federación, quien agradeció la presencia del Presidente Banzer y del Ministro de Trabajo, Dr. Ciro Humboldt a ese acto de posesión de la nueva directiva de la Federación de Fabriles de La Paz.

DIRECTIVA

El Directorio de la Federación de Trabajadores Fabriles de La Paz es el siguiente:

Secretarías: General, Patricio Cuentas; de Relaciones, Constancio Luna; de Hacienda, Gustavo García de Conflictos; Estanislao Yucra y Abel Antequera; de Organización, Víctor Andrade; de Prensa y Propaganda, Félix Ramírez, de Actas, Macedonio Quisbert; de Cultura, Carmelo Macías; de Beneficencia Mario Torres; y Elvira Guillén; de Deportes, Juan Flores Medina; de Cooperativas, Pablo Ochoa; de Vinculación Femenina, María Antequera; de Régimen Interno, Policarpio Mamani; Porta estandarte Lázaro Chuba, Vocales: Agustín Valdez y Waldo Alarcón.

Ingeniero municipal

FALTA DE PRESUPUESTO IMPIDE LA PLANIFICACION DE INFRAESTRUCTURA URBANA DE LA CIUDAD DE LA PAZ

Por lo exiguo del presupuesto, no se puede pensar en la planificación de proyectos de infraestructura urbana relacionados con el crecimiento demográfico de la ciudad de La Paz, dijo ayer el Director de Obras Públicas, Ing. Macario Espinoza, quien añadió que, se ejecutan obras de emergencia.

Tal respuesta fue dada a PRESENCIA al ser consultado sobre los planes y proyectos de obras públicas y de infraestructura urbana para los próximos cinco años, que la Municipalidad encarará para evitar contingencias emergentes del crecimiento demográfico y urbano de la ciudad de La Paz.

Sin embargo, indicó que entre las principales obras que ejecutará la Comuna figuran la construcción del Teatro Mariscal Santa Cruz, la erección de un gran centro comercial en el área que ocupa el actual Tambo Quirquincho, situado en la Calle Evaristo Valle, cuyo costo asciende aproximadamente a 500 mil pesos bolivianos, y la remodelación del ex-edificio de la Aduana Nacional, plaza Antofagasta, con destino a una terminal de ómnibus, cuyos trabajos serían los complementarios de a construcción de la Autopista La Paz-El Alto.

PAVIMENTACION DE CALLES

El Director de Obras Públicas de la Municipalidad, informó también que al rubro de pavimentación y adoquinado de calles, el Tesoro Municipal ha destinado la suma de $b. 11.877.900; está incluído el resellado de la carretera a El Alto, en un tramo de 32 kilómetros.

También están comprendidos la pavimentación de las avenidas Tejada Sorzano, Alto Obrajes, Collasuyo, Chacaltaya, Buenos Aires, Manco Kapac, Héroes del Acre y otras calles de diferentes zonas.

ALCANTARILLADO

Para las obras de alcantarillado, dijo, se ha destinado un presupuesto de más de 5 millones de pesos bolivianos; las principales obras en este rubro son las que se ejecutarán en las siguientes calles: Yanacocha, Sucre, avenida Armentia, Villa San Antonio, barrio Ferroviario, barrio Petrolero y Alto Obrajes.

OBRAS DE CANALIZACION

Entre las obras de canalización y de emergencia que se ejecutan están las de los riachuelos: Zarzuela, Vino Tinto, Hutapulpera, Koa Koa, 4 de Mayo, Pocke Pocke, Florida, San Juan, Huayllas, Cotahuma, Villa Fátima, Pucarani, Corocoro y otros.

Señaló que a la fecha se han adjudicado 89 obras, contempladas por el Plan de Emergencia de la Presidencia, cuyo monto asciende a 44 millones de pesos bolivianos.

Con respecto a la Avenida Circunvalación, dijo que, luego de haber efectuado un trazado tentativo y preliminar se entrará a la elaboración de un estudio detallado.

Frente Demócrata Docente realizará congreso este mes

El Frente Demócrata Docente ha convocado a su tercer congreso nacional para el 30 de este mes en la ciudad de Cochabamba, a fin de aprobar los planes relativos a la constitución, organización y funcionamiento de ese sector del magisterio nacional.

Actualmente, el Frente Nacional de la Democracia Docente está dirigido por un comité ad-hoc encargado de organizar el tercer congreso, el cual, a tiempo de elegir a su cuerpo directivo, deliberará sobre los problemas educativos, sindicales y el papel de los maestros para educar y formar a los alumnos.

De acuerdo a la convocatoria, participarán en el congreso representaciones de La Paz, Cochabamba, Santa Cruz, Potosí, Beni, Tarija, Sucre y Vallegrande.

El Frente de Renovación Docente de Cochabamba ha sido designado como Comité Organizador del Congreso.

Hoy se iniciará la Semana de Pasión con la Fiesta de Ramos

En El Alto, se realiza la Feria de Ramos

La tradicional Feria de Ramos, que inicia las celebraciones religiosas de la Semana Santa, se realizará en la zona de El Alto según dispuso la Alcaldía mediante una Ordenanza Municipal reglamentaria, será inaugurada a las 10.30 horas de hoy por las autoridades municipales.

Corresponderá a la Sub - Alcaldía de El Alto la organización y control de la Feria que, por disposición municipal, se prolongara este año hasta el 2 de abril próximo.

La Fiesta de Ramos recuerda la entrada de Jesús a Jerusalen, el domingo anterior a su Pasión y Muerte. La población judía recibió al Redentor jubilosamente agitando ramas y palmas y arrojando tunicas y ramas al paso de Jesús, que ingresó a Jerusalen montado en un pollino.

El mundo católico conmemora ese episodio con la bendición de palmas en todos los templos. En la celebración de la misa, el sacerdote procede a la bendición de palmas que llevan los fieles, en recordación del triunfal ingreso de Jesús a Jerusalen.

Como una vieja costumbre en La Paz como en muchas otras ciudades y pueblos, se realiza el Domingo de Ramos la Feria de Ramos, organizada por la venta de ganado y de productos agrícolas. En los últimos años, esa Feria ha perdido el sentido que se le había dado para convertirse en simple feria franca de productos agrícolas y mercadería en general.

Se construyen 16 escuelas a un costo de $us. 1.000.000

La Presidencia de la República, mediante su Programa de Emergencia, ha financiado hasta el momento la construcción de dieciséis edificios escolares que darán cabida a más de once mil alumnos en diferentes ciudades del país. Ocho de esos edificios corresponden al ciclo medio, cinco al básico, dos al básico y medio y uno para un instituto de profesionalización.

Según la información proporcionada por el Palacio de Gobierno, dichos locales se construyen en La Paz, Cochabamba, Oruro, Potosí, Santa Cruz, Trinidad, Riberalta, Villamontes, Tarija y Sucre. Según los proyectistas, en las 279 aulas de los dieciséis edificios escolares, podrán pasar clases dos turnos de alumnos por día.

Actualmente, se encuentran en plena construcción los locales que corresponden a los colegios José Ballivián y Villa Fátima, en La Paz, y de la Escuela Avaroa, también de La Paz. En el distrito escolar de Oruro se están construyendo las escuelas Huanuni, Ferroviaria, Jorge Oblitas y el Liceo Oruro. En los distritos de Villamontes y Tarija se construyen las escuelas de Pocitos y Bermejo.

Pese a haber sido licitados y adjudicados están pendientes de ser trabajados los siguientes locales: escuela Víctor Ustariz, en Tarata; Parque Minero, en Potosí; la Normal Enrique Finot, de Santa Cruz; el colegio 6 de Agosto, de Trinidad; Liceo Riberalta, también de Trinidad; escuela Camargo, de Sucre, y el colegio Gualberto Villarroel, en La Paz. La falta de ejecución de esas obras se debe a diferentes motivos, como ubicación de terrenos y, particularmente, demora en los trámites administrativos.

La construcción de los dieciséis edificios escolares representa una erogación de cerca de un millón de dólares, que corresponden al Programa de Emergencia

Núcleos de colonización en Santa Cruz y Tarija

El Instituto Nacional de Colonización ha realizado estudios, proyectos y planes para colonizar dos nuevas zonas en Tarija y en las proximidades de Puerto Suárez, Tucavaca (Dpto. de Santa Cruz), en un futuro próximo.

SANTA CRUZ

Según la oficina de Relaciones Públicas del IND, el proyecto de poblar las márgenes del Río Tucavaca, mediante núcleos de colonización y empresas agrícolas y ganaderas, tiene la finalidad de convertir la región en una vasta área productiva, aprovechando la vía férrea y con miras a establecer su vinculación con la zona fronteriza de Puerto Suárez y Mutún.

Asimismo, crear núcleos de población y centros de actividad económica, para relacionar el área ganadera que se extiende entre San Matías-La Gaiba y Mandioré. También, el asentamiento de colonos, posibilitando la formación de cooperativas y empresas agrícolas sobre el Río Tucavaca-Santo Corazón.

TARIJA

Los planes para Tarija, consideran el asentamiento de colonos en la transversal Entre Ríos-Tarija. Las Salinas. Se explicó que, con la creación de núcleos de colonización, cooperativas y empresas en dicho sector del sud de la República, inexplotado y de gran potencial económico, se conectarán los ejes que conducen por Tarija-Bermejo-Salta y Villamontes-Yacuiba-Tartaral.

Estos planes de colonización de áreas tarijeñas inexplotadas, proporcionarán medios de trabajo y subsistencia a gran cantidad de braceros bolivianos que salen a la Argentina para trabajar en la zafra. Siempre de acuerdo a las explicaciones, con la ejecución de estos programas de colonización, se podrá también descongestionar pequeños valles del Departamento de Potosí, actualmente superpoblados y donde el minifundio impide el desarrollo económico de los campesinos.

COLONIZACION EN ZONAS FRONTERIZAS.

El Instituto Nacional de Colonización, según se adelantó, viene asimismo, preparando planes destinados al asentamiento de colonos en regiones fronterizas. Este programa será ejecutado con coordinación con las Fuerzas Armadas de la Nación.

También se ocupa de impulsar tareas de alfabetización para los colonizadores.

Domingo de Ramos en la Catedral

Hoy a horas 10, en la Basílica Metropolitana de Nuestra Señora de La Paz, se oficiará una Misa Concelebrada, iniciando con ese acto el programa litúrgico de Semana Santa.

La Misa Concelebrada será oficiada por el Arzobispo Mons. Jorge Manrique, por los párrocos de María Reina, San Pedro, La Merced y los superiores de los Padres Jesuitas, Recoletos, Dominicos, Franciscanos y Salesianos.

El R.P. Gumercindo Ortega Sebastián ha sido designado Maestro de Ceremonias para todos los actos de Semana Santa.

El Coro del Colegio Don Bosco, bajo la direccion del R.P. Antonio Sabatini S.D.B., participará también en todos los actos.

DIN RECUPERO OBJETOS ROBADOS POR VALOR DE DIEZ MIL PESOS

La Direccion de Investigación Nacional, a través de la Subsección Delitos Contra la Propiedad, ha recuperado objetos robados por valor de más de 10 mil pesos bolivianos.

Entre los objetos recuperados se encuentran 3 máquinas de escribir de diferentes marcas, una máquina de coser eléctrica, marca "Elna", dos máquinas de coser manuales, un motor eléctrico, trifásico, de 3 HP; un taladro eléctrico, varias radios eléctricas y una prensa mecánica.

Asimismo se han efectuado detenciones de maleantes, entre los que hay 12 mujeres. La respectiva calificación, con intervención del Fiscal de Turno, se realizará a partir de mañana lunes. Aquellos que hayan reincidido en actividades delictivas serán trasladados a la Granja de Recuperación de Caranavi.

Los objetos recuperados serán devueltos a sus propietarios una vez que se establezcan con documentos y testigos la veracidad de la tenencia de esos objetos que fueron robados.

¡El Libro que Todos Esperaban!

EL GENERAL DEL PUEBLO

Por Fernando Díez de Medina.

Una obra histórica de innegable valor crítico y documental.

Un capítulo de la historia nacional en el período que comprende desde la guerra del Chaco hasta abril de 1969.

El Gral. Barrientos visto como hombre, como militar, como político y como estadista.

Su autor, ministro, consejero y amigo íntimo del ex-Presidente revela entretelones del régimen barrientista.

Defensa del Lider de la Revolución Boliviana de su gobierno y de su fervorosa política nacionalista.

Las grandes concepciones ideales del Presidente - Visionario, su filosofía del desarrollo, su ideario político y social.

70 fotografías que constituyen el mejor aporte iconográfico a la memoria del Gral. Barrientos.

Un libro veraz, polémico, nutrido de revelaciones, que a través de un gran hombre es el trazo biográfico de Bolivia.

Distribuye:

LOS AMIGOS DEL LIBRO

Mercado 1315 Cochabamba Perú esq. España.

Arte y Cultura

Pintor Oscar Pantoja prepara exposición para próximos días

El pintor Oscar Pantoja prepara una exposición que será presentada en La Paz próximamente.

El artista se presentará ante el público paceño después de dos años y exhibirá un material que puede ser considerado lo último - y particularmente lo mejor - de su producción.

Pantoja rompió el característico hermetismo de su pintura abstracta para salir a la búsqueda de los elementos sobre los que logra la transfiguración hacia un mundo cálido, de temes y múltiples sugerencias, hacia una atmósfera poética en fin.

Pantoja ha expuesto en América y Europa. Sus obras forman parte de colecciones del Museo de Bellas Artes de Caracas, del Museo de Arte Moderno de Sao Paulo, del Museo de Arte Moderno de Río de Janeiro, del Museo de Arte Moderno de Bogotá, de la Biblioteca Luis Angel Arango de la Unión Panamericana, Washington, así como de colecciones privadas de América y Europa.

El pintor boliviano obtuvo varios galardones internacionales: Mención de Honoren la VI Bienal de Sao Paulo 1961, Mención de honor en el Primer Salón Panamericano de Pintura, Cali 1965; pero la distinción más importante es el Premio Adquisición en la VII Bienal de Sao Paulo 1963.

Con motivo de la última exposición de Pantoja en Caracas, el crítico Juan Calzadilla dijo que "El desconocimiento y la falta de contactos entre los países suramericanos contribuye a que parte de nuestro público mantenga aun frente a las manifestaciones artísticas de Bolivia o Ecuador una reserva inexplicable, que carece por otra parte de toda justificación cuando se comprueba dentro de esas naciones la existencia de movimientos de pintura nueva que están a la altura del arte más evolucionado que se hace en Latinoamerica. La pintura de Oscar Pantoja constituye un rotundo mentís a esa errónea impresión, y no se trata de un caso aislado".

Calzadilla añadió que "por un proceso exigente de elaboración subjetiva de la materia, Pantoja convierte el lenguaje de la abstracción informal en un sistema propio de autorevelación, en el que el resultado obtenido se nos presenta en su punto de mayor poder comunicativo. Sus cuadros resultan así formas inconscientes e inefables de un paisaje transmutado en visión interior, aproximaciones a una realidad que no se deja reconocer sino cuando la buscamos en el espíritu de la materia y no en las apariencias visibles".

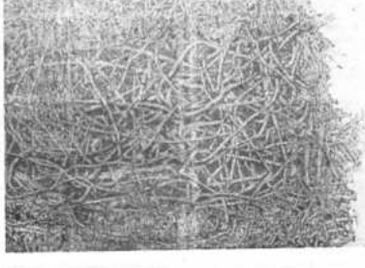

Dos de las obras de Oscar Pantoja que formarán parte de la próxima muestra que se realizará en La Paz. La última vez que el artista se presentó en esta ciudad fue en 1969. La próxima exposición presentará sin duda novedosas actitudes en la obra de uno de los artistas más importantes de la actual plástica boliviana.

Obra de Pérez de Holguín es adquirida por Banco Central

Una obra del famoso pintor Melchor Pérez de Holguín será adquirida por el Banco Central.

La adquisición se realizará dentro de la política de la citada institución para colaborar a la conservación del patrimonio artístico nacional.

Se trata de un cuadro de la Sagrada Familia que incluye a San José, la Virgen, el Niño, Santa Ana y San Joaquín. Esta fechada en 1717.

El pasado año el Banco Central compró la Colección Arana (cuadros y objetos coloniales) de una familia en Sucre y depositó en el Museo Charcas. En Potosí adquirió una obra de Pérez de Holguín también y depositó en la Casa de Moneda, de la misma ciudad.

De acuerdo a esa tradición de depositar la obra en un museo de la ciudad en que fue adquirida, es posible que la obra de Pérez de Holguín sea entregada al Museo Nacional de Arte pues será adquirida en La Paz.

NUEVO DISCO DE FOLCLORE

"Revelación" es el título del nuevo disco que acaban de editar dos jóvenes intérpretes : el quenista Lucho Cavour y el guitarrista Mario P. Gutiérrez.

La pareja de ejecutantes presenta en la oportunidad un ritmo de su creación denominado "Mujoy" (en quechua: remolino). Al respecto dicen los artistas: "Bajo ese nombre tratamos de mostrar diferentes paisajes musicales en los cuales vive toda la esencia de nuestro folclore. No tratamos de desvirtuar la propiedad folclórica de nuestra música usándola bajo otros nombres que no haga otra cosa que quitarle la verdadera misión que debe cumplir el folclore. Nuestro intento trata de mostrar la sensibilidad altiplánica desde su esencia musical."

El nuevo volumen incluye cuatro composiciones : Paisaje de nieve, La llegada, El 39 y Sueño de los Tokhoris.

Hace un par de meses, el quenista Lucho Cavour había editado un volumen de doce composiciones en el sello "Campos".

HOY SON CLAUSURADAS JORNADAS CULTURALES DE LA BIBLIA

-Las Jornadas Culturales de la Biblia, iniciadas, el pasado 14 serán clausuradas hoy, a las 11 a.m. en el patio del Museo Nacional de Arte.

El acto de clausura desarrollará un programa que incluye actuaciones de ballet, declamación y folclore.

Las Jornadas Culturales de la Biblia fueron organizadas por el Instituto Cultural Boliviano Israelí y han comprendido una muestra pictórica, otra bibliográfica, proyección de películas y conferencias.

ESCUELA DE PIANO EN TRINIDAD

-El Colegio "Madre Seton", de esta ciudad, ha abierto una academia de piano, cuyas inscripciones casi han sido colmadas por el reducido número que llega apenas a 40. Sin embargo, con esta actividad educativa se llena un gran vacío en la formación de nuestra juventud que busca en esa faceta de la cultura la superación y la proyección de mejores ideales. La academia de piano iniciará en pocos días más, sus actividades y se piensa proyectar y ampliar en sus instalaciones a fin de poder cubrir las exigencias de los entusiastas por la música.

FESTIVAL EN POTOSI

El viernes, se realizó un Festival Radiofónico Artístico en el Teatro IV Centenario, oportunidad en la que fueron distinguidos varios hombres de la radiodifusión potosina. El festival fue auspiciado por la institución AL-GA.

URSS produjo nuevo film de crítica a China comunista

-MOSCU, 25 (AP).- La Unión Soviética, en guerra ideológica con China a producido una nueva película documental que critica recientes acontecimientos allí y la jefatura de Mao Tse Tung "el Gran Timonel"

Según la administración distribuidora de películas en Moscú, hasta ahora, solo ha sido exhibida en privado.

El crítico de "La Gaceta Literaria" B. Krymov dice que la película profundiza en la historia China y habla del tiempo "en que China era llamada el imperio medio y el resto de los países sus suburbios".

La película muestra " como la vieja nación del imperio medio renació súbitamente en nuestro tiempo", dice Krymov. "Un observador obtiene la impresión de cuanta otras ideas han sido transformadas y alteradas en pautas maoistas e inculcadas a millones de personas", dice.

Según el semanario, la película muestra a China Comunista como un Estado totalitario donde incluso se prohibe el pensamiento humano y la jefatura busca obediencia ciega.

"Los rostros de los jóvenes se desfiguran con el odio en la pantalla", comenta Krymov. "Están destruyendo órganos del partido y administraciones del estado al igual que los " focos de revisionismo".

La película muestra " escenas de gente idiotizada con la ayuda de un libro de citas", agrega.

El documental muestra como la Unión Soviética ayudó a China en el pasado y " hasta que altura podría el pueblo chino ascender con la ayuda soviética si esto no hubiera sido impedido por la jefatura de Pekín", dice Krymov.

Krymov alaba al productor, Alexander L. Medvedkin, por superar dificultades, y dice: "no fue tan fácil encontrar estas escenas en un país donde incluso se prohibe el pensamiento humano. Todo se hace para no permitir que salga al mundo exterior información indeseable.

Como se sabe, es imposible aparecer en las calles y las carreteras de China con una máquina filmadora, pero incluso tener un libro de notas y un lápicero en la mano es tan peligroso como tener una bomba, afirma Krymov.

Añade que una excepción a la norma general fue hecha recientemente "sólo para norteamericanos y algunos otros visitantes en referencia a la visita a China del Presidente Nixon.

La referencia de Krymov a las dificultades para informar en China es similar a las quejas expresadas por algunos escritores sobre la Unión Soviética.

COLEGIO LORETO

Se requiere de un profesor (a) de Música. Se ruega pasar por el Colegio a partir del día lunes de horas 8:30 a 12:30 p.m., munido de sus respectivos certificados.

La Paz, marzo de 1972.

LA DIRECCION

UNIVERSIDAD CATOLICA BOLIVIA

ROL DE EXAMENES DE LAS CARRERAS DE ADMINISTRACIO DE EMPRESAS Y EC A

2o. TURNO DE EXAMENES 1971.

DIA MIERCOLES 5

Hrs. 8:30 Macroeconomía II
8:30 Problemas teóricos y pr cos de Planificación
Hrs. 18:30 Comercio Internacional I
18:30 Principios de Administr II

DIA JUEVES 6

Hrs. 8:30 Historia del Pensamiento nómico
18:30 Estructuras Económica Bolivia
18:30 Economía del Subdesarr

DIA VIERNES 7

Hrs. 8:30 Geografía Económica de via
18:30 Planificación del Desarr
18:30 Planificación Regional
18:30 Dirección Financiera II
18:30 Matemáticas IV

DIA SABADO 8

Hrs. 8:30
8:30 Comercio Internacional
18:30 Contabilidad II

DIA LUNES 10

Hrs. 8:30 Demografía
18:30 Economía Socialista II
18:30 Costos I
18:30 Matemáticas III

DIA MARTES 11

Hrs. 8:30 Microeconomía I
8:30 Microeconomía II
18:30 Teoría del Desarrollo mico II
18:30 Etica

DIA MIERCOLES 12

Hrs. 8:30 Economía Matemática
18:30 Política Agraria
18:30 Estrategias para el des
18:30 Derecho Empresarial

DIA JUEVES 13

Hrs. 8:30 Historia Económica de
18:30 Integración Latinoame
18:30 Dirección de Personal

DIA VIERNES 14

Hrs. 18:30 Asignación de recurso
18:30 Dirección de Producci
18:30 Política Empresarial

DIA SABADO 15

Hrs. 8:30 Contabilidad Nacional
8:30 Política Fiscal
8:30 Política Monetaria

DIA LUNES 17

Hrs. 18:30 Mercadotecnia II
18:30 Problemática Social

DIA MARTES 18

Hrs. 18:30 Teoría del Sindicalism

DIA MIERCOLES 19

Hrs. 18:30 Derecho Social

DIA JUEVES 20

Hrs. 18:30 Psicología Industrial

DIA VIERNES 21

Hrs. 18:30 Investigación Operativ

DIA JUEVES 20

Hrs. 8:30 EXAMEN DE COMPR (Carrera de Economía

Ministerio de Información

"CON MARX Y JESUS", NUEVA CARETA' DEL P.D.C.

La reserva pensante del Partido Demócrata - Cristiano se quedó en la retaguardia mientras sus avanzadas guerrilleras de la Universidad se batían en Teoponte. Ese comando ideológico cooperaba desde aquí, con sus rezos y jaculatorias. al triunfo de la insurrección armada. A un año de su fracaso, reaparece ahora en la prensa con la escaramuza de un "Enfoque de la realidad nacional y del gobierno"; uno de tantos enfoques con que jamás acertaron los democristianos a tocar el ánimo del pueblo.

Minipartido, tan seudo cristiano como seudo revolucionario que nunca pudo acopiar adhesiones masivas, cree poder ahora locupletarse con la frustración de las izquierdas extremistas recogiendo los residuos de una causa perdida, a la que trata de rehabilitar con enunciados burdamente mimetizados de revolucionarios.

El innato enanismo de tal excedente de la política que se bautizó como PDC., le niega posibilidades de desarrollo porque, desde su fundación, la opinión pública rechazó su truco que consistía en izar la bandera del cristianismo para monopolizar el sentimiento religioso del país. Se trataba de un recurso de magos de feria con el que el PDC quería disimular su falta de un programa concreto.

Ahora, modernizando la vieja artimaña, los democristianos proponen "un cambio dentro de la concepción cristiana de la persona humana y del mundo, donde aquélla está destinada a adquirir su plena realización en el comunitarismo".

¡¡COMUNITARISMO!.... Novísima forma que no se le había ocurrido a Francois Revel en su obra "Ni Marx ni Jesús". Los democristianos, superándola, han inventado esta doctrina transaccional para quedar bien con Dios y con el Diablo. Ya no son solamente cristianos y demócratas, sino de "izquierda cristiana y nacional revolucionaria". Su emblema para la presente temporada política de repliegue a la legalidad, es una combinación de la Cruz y de la Hoz, ambas convenientemente deformadas.

Pasando sobre ese entrevero comunitarista, conviene decir a los ideólogos del PDC - que constituyen todo el partido- que el gobierno actual tomó el poder por el imperativo histórico de una problemática gravísima, cuando la anarquía en cuya siembra participó la democracia cristiana, obligó a las Fuerzas Armadas a enfrentar el desquiciamiento de las instituciones democráticas. No ha de ser, pues, la minúscula fracción que juega a dos cartas, quien tenga autoridad para dirigirse al país con "enfoques" y "críticas" que no significan más que irresponsables aportes a la confusión que estamos venciendo precisamente, gracias a la entereza y firmeza del Gobierno.

No se puede negar, ni a ese minipartido, el derecho de criticar al Gobierno. Pero sus antecedentes le niegan toda autoridad para hacerlo.

NATIONAL

ARQUITECTOS, INGENIEROS Y CONSTRUCTORES CIVILES

Precisa Empresa Constructora para trabajos en sociedad, debiendo contar éstos con algún capital. Enviar informes.

EMPRESA CONSTRUCTORA Casilla 463 - La Paz

PARA BACHILLERES Y UNIVERSITARIOS:

CURSOS EN CIENCIAS

1.- CALCULO DIFERENCIAL E INTEGRAL
2.- GEOMETRIA ANALITICA (Y CONJUNTOS)
3.- FISICA, ELECTRICIDAD, CALOR, MECANICA
4.- ALGEBRA Y TRIGONOMETRIA

Clases particulares dicta Catedrático profesional, a COSTO MINIMO para permitir asistencia de personas estudiosas y de recursos limitados. NUMERO LIMITADO. Solamente un día por semana, fuera de horas de trabajo. Ultima oportunidad, solo hasta reiniciación de clases en Universidades. Datos cualquier día o noche en SOPOCACHI Luis Uría 2805 esq. Vincenti, 1 cuadra de PLAZA ESPAÑA

CURSOS DE GUITARRA EN TRES MESES

El conservatorio musical "MAGIC GUITAR" se complace en comunicar que abrió nuevos cursos de guitarra con las MENSUALIDADES GRATIS en los siguientes horarios:

De Lunes a Sábado de Hrs. 10.00 a 11; 16.00 a 17.00 19.00 a 20.00.

Dos Clases por semana en CURSOS INTENSIVOS. INFORMES: Calle Potosí 1068 y 20 de Octubre 2584 INSCRIPCIONES PARA EL 1er. GRUPO HASTA EL 3 de ABRIL.

"ACADEMIA PARISIEN" de CORTE Y CONFECCION

Una oportunidad excepcional. Academia Parisién dictará un curso rápido de siete meses de Corte y Confección.

Ultimas inscripciones en la semana. Aproveche. Calle Santa Cruz No. 37- esquina Figueroa.

AGENDA FEMENINA

ATENEO FEMENINO

El Ateneo Femenino de Bolivia auspicia el lunes un concierto conferencia sobre la vida y música de Mozart, a cargo de la señora Lola Peñaez de Reyes, en el salón del Instituto Cultural Alemán, Goethe Institut.

COFRADIA DEL NIÑO DE PRAGA

Las integrantes de la Cofradía del Niño de Praga se reunirán el lunes, en su sesión mensual, en casa de la señora Soffa de los Santos.

CURSOS DE VOLUNTARIADO

Con el auspicio de CONIF y la participación de las ex-becarias del O.E.F. (Overseas Educations Fund) Fondo de Educación para Ultramar de la Liga de Mujeres Votantes de los Estados Unidos, se realiza un curso para voluntarias que trabajan en los diferentes pabellones del Hospital de Clínicas de Miraflores. El martes, dentro de ese programa, la señora América de Valderrama se referirá al tema: "Desnutrición.

CIFEMI

El lunes se reunirán las señoras que integran el Círculo Femenino de Miraflores, con el fin de planificar su trabajo. La institución colabora actualmente a los pabellones de Traumatología de Mujeres y Varones del Hospital de Clínicas de Miraflores.

CIRCULO FEMENINO DE CULTURA FRANCESA

El Círculo Femenino de Cultura Francesa se reunió ayer en su local de la Alianza Francesa.

COMISION INTERAMERICANA DE MUJERES

La Comisión Interamericana de Mujeres se reunirá mañana, a horas 18 y 30 en Radio Méndez, para tabular la encuesta preparada por la entidad, sobre Educación integral de la Mujer, en la que se basará la Mesa Redonda preparada que auspicia la Comisión.

ESPOSAS DE EJECUTIVOS DE COMIBOL

Un grupo de esposas de ejecutivos de la Corporación Minera de Bolivia se reunió para despedir a agasajar a la señorita Martha Muñoz Urrutia por haber sido designada Primer Secretario de la Embajada Boliviana en Estados Unidos.

FUNDACION BOLIVIANA DE LUCHA CONTRA EL CANCER

El Consejo Ejecutivo de la Comisión de la Fundación Boliviana de Lucha contra el Cáncer invita a la disertación de la señora Lilian de García Souza, quien se referirá a la labor que desarrollan entidades similares en el Brasil. La reunión se realizará el martes en la secretaría de la entidad.

NUEVO PROFESIONAL

El Dr. Gonzalo Ballón Tedesqui ha retornado del Brasil después de haber cursado sus estudios en la UNIVERSIDAD FEDERAL FLUMINENSE, habiendo obtenido en forma brillante el título de Cirujano Dentista, con este motivo sus padres ofrecieron una recepción social en su residencia de Calacoto.

Boda en la altura

OKLAHOMA CITY, OKLAHOMA, 25 (AP).- Don Martínez y Alicia Fartán se casaron ayer en presencia de cientos de testigos, meciéndose en sendos trapecios a unos 15 metros del suelo, bajo la carpa del circo en que trabajan.

El sacerdote oficiante, reverendo Earl Rineheart, ubicado en una plataforma estacionaria, hacía cada pregunta ritual a los novios cuando los trapecios de éstos se le acercaban, y esperaba hasta la siguiente pasada para escuchar las respuestas.

Martínez, de 28 años, y Alicia, de 21, se conocieron el año pasado al incorporarse al circo. Decidieron casarse en las alturas "porque allí es donde ambos pertenecemos".

Martínez vistió ajustados pantalones blancos, sin camisa, y Alicia un mono blanco de una pieza, saturado de estrellitas, un velo, y una liga rosada en el muslo derecho. En la mano llevaba una docena de rosas.

Los aplausos del público casi ahogaron las palabras "lo que Dios ha unido, no lo separe el hombre" con las que el reverendo dió fin a la ceremonia.

Un payaso alcanzó las rosas que arrojó la novia, y hubo una verdadera estampida del público cuando, acto seguido, arrojó su liga a la arena.

Fallecimientos

En la paz del Señor y confortado con los auxilios de la Santa Religión Católica ha dejado de existir el que en vida fue,

† Señor. GUILLERMO ESCOBARI BAURY

Q. E. P. D.

Bertha Cusicanqui v. de Escobari, esposa; Jaime, Jorge y Guillermo Escobari Cusicanqui, hijos; Max Escobari, María Escobari, Luis Escobari y Trinidad de Barrado (ausente), hermanos; Juan Valdivia Altamirano, Esther Alarcón de Escobari, Laura Cardozo de Escobari, y María Luisa Valdivia de Escobari (ausente), hijos políticos; Bertha Valdivia de Trigo, Ana María Valdivia de Pantoja, Gonzalo, Javier, Laurita, Martha Escobari Cardozo, María Teresa, Jaime, Miguel, Willy y María Esther Escobari Alarcón, Consuelo y Juan Pablo Escobari Valdivia y Jorge Bilbao (ausente), nietos; José Trigo Bellivián y Jaime Pantoja Gutiérrez, nietos políticos; los primos, bisnietos y demás familiares, ruegan a sus amistades se dignen concurrir a la traslación de los restos mortales del extinto al Cementerio General el día de hoy domingo 26 del presente, a hs. 16.

El cortejo fúnebre partirá de la Av. Los Sauces casa Nº 188 (Calacoto).

Será favor que comprometerá la eterna gratitud de la familia doliente.

Casa Valdivia, calle Graneros esq. Figueroa Tels. 24290-25254

En la paz del Señor y confortado con los auxilios de la Santa Religión Católica y la Bendición Papal, ha dejado de existir la que en vida fue abnegada y ejemplar madre,

† Doña ESTHER VISCARRA SALCEDO

Elba Virreira de Quezada, Norma Virreira de Saavedra, Juan Virreira Viscarra, hijos; Carlos Viscarra y Rubén Viscarra, hermanos; Raúl Quezada Z., Teodomiro Saavedra y Delia Urquidi de Virreira, hijos políticos; Ramón y Víctor Virreira Vergara, hermanos políticos, nietos, bisnietos y demás familia, ruegan a sus amistades y personas piadosas se dignen asistir a la misa de cuerpo presente, el día lunes 27 del pte. a hrs. 10 a.m., y a la traslación de sus restos mortales al Cementerio General, a hrs. 11 a.m.

El cortejo fúnebre partirá de la calle Nicolás Acosta Nº 882.

Favor que comprometerá la gratitud de la familia doliente.

El duelo se despide por tarjeta.

Casa Valdivia, Tels. 25254 - 24290

La Paz, 26 de marzo de 1972

En la paz del Señor y confortado con los auxilios de la Santa Religión Católica, ha dejado de existir la que en vida fue abnegada madre,

† Sra. Doña INES PINTO vda. DE CAMACHO

Q. D. D. G.

Antonia Pinto F., Luis Fernández Pinto, hijos; Julia Pinto Q. (ausente); Julia de Castilla, hermanas; Graciela M. de Pinto, Beatriz de Fernández, hijas políticas; Marco Antonio, Virginia, Fátima Pinto, José Luis Fernández, Luis Fernando Fernández, nietos; hermanos políticos; primos, sobrinos y demás familiares, ruegan a sus amistades, personas piadosas y en especial a la Asociación Cristiana Femenina, Fraternidad "Hormiguitas", se dignen asistir a la traslación de sus restos mortales de la extinta al Cementerio General mañana lunes 27 a horas 16,00 (4 de la tarde).

El cortejo fúnebre partirá de la calle Bolivián Nº 1486.

Favor que comprometerá la gratitud de la familia doliente.

Fallecimiento

El Club de La Paz invita a sus asociados a acompañar los restos de nuestro consocio

† GUILLERMO ESCOBARI

El cortejo fúnebre partirá de Calacoto, Av. Los Sauces # 188 "La Florida", hoy domingo 26 del presente.

El Directorio.

Misas

Los hijos, hijos políticos, nietos, bisnietos, hermanos políticos y demás familia de los que en vida fueron,

† ANGEL RAFAEL ITURRI C.

y

† ANGELICA F. DE ITURRI

invitan a sus parientes y amigos se dignen asistir a la misa que recordando los 2 años de su llorada fallecimiento, se llevará a cabo mañana lunes 27 del pte., a horas 11 a.m., en el templo de San Agustín.

Favor que agradecerá la familia doliente; no circulan invitaciones especiales.

AGRADECIMIENTO E INVITACION

J. Gualberto, R. Enrique y Dely Llanos y Carmela Ll. de López, hermanos; Yolanda Sanjinés de Llanos y Antonia Lopez Arellana, hermanos políticos; los tíos, primos, sobrinos y demás familia de la que en vida fue cariñosa hermana y maestra jubilada,

† Srta. AURORA LLANOS

Q. E. P. D

agradecen a las instituciones y amistades por el envío de ofrendas florales y muestras de condolencia, e invitan a la misa de réquiem que recordando el primer mes de su llorada fallecimiento mandarán a celebrar el día de mañana lunes 27 del presente mes, a horas 12 (media día) en el templo del Colegio de María Auxiliadora, calle Almirante Grau Nº 578.

Favor que comprometerá la eterna gratitud de la familia doliente.

El duelo se despide en la puerta del templo.

La familia del que en vida fue, Sr.

† Don PORFIRIO BOZO TARIFA

Q. E. P. D.

invita a los parientes, amigos y personas piadosas, se dignen asistir a la misa que recordando su aniversario natal se mandará a oficiar en la Parroquia de Nuestra Señora de La Merced el día martes 28 del presente, a hrs. 11 y 30.

Su asistencia a esta misa será reconocida eternamente.

PARTE MATRIMONIAL

Hernán Rojas Ulloa — **Ing. José Alejandro Sánchez A.**

María Luisa Maertens de Rojas — **Dulce María Peral de Sánchez**

Participan el enlace matrimonial de sus hijos

ILSE ROJAS MAERTENS

Y

ARQ. ALEJANDRO SANCHEZ PERAL

Que se efectúo el 10 del presente mes en la ciudad de México.

Cumpleaños

En la ciudad de Oruro, el niñito Alberto Helguero Camacho, hoy cumple cinco años. Celebrando dicho acontecimiento ofrecerá una saltarina a sus amiguitos.

Oruro, 26 de marzo de 1972.

El niñito Walter Viaral A., cumplió ayer su primer aniversario. Con tal motivo ofreció una fiesta infantil a sus pequeñas relaciones.

CARLOS....

(Viene de la página 3)

una denuncia contra los males de la Universidad. Todas sus páginas contienen un tono acerbo, de condenación, a los defectos en que aquella abunda. El peor de todos es el del "doctoralismo" Huayra quiere decir, en quechua, aire, viento; la leva es la que soltan vestir los doctores de Chuquisaca. El huayralevismo es, por tanto, el enfatuamiento, la afectación de los que encubren el vacío de su ignorancia con fórmulas ampulosas, con gestos retóricos. La Universidad arrastra una secular herencia que hace de ella no una institución formadora de hombres prácticos, vinculados a la realidad, sino de teorizantes inducidos de conocimientos abstractos y de vacías generalizaciones. Esta Universidad no ofrece ni siquiera una variedad de opciones profesionales; el que ingresa a sus aulas " tiene que ser abogado, forzosamente abogado, terriblemente abogado". La crítica va dirigida, por tanto, ante todo a la abogacía, como carrera que fabrica hombres indefectiblemente destinados al parasitismo. El juicio del autor es implacable: de la Universidad han salido todos los males; en vez de educar hombres para el trabajo; sólo ha contribuído a crear un triste proletariado que no tiene otras metas sino la política o el burocratismo.

INVITACION Y AGRADECIMIENTO

La familia de la que en vida fue ejemplar madre, señora

† Doña CONSTANZA CAMACHO v. de MENDIZABAL

Q. E. P. D.

agradece a los parientes, amigos, entidades religiosas, residentes orureños y personas que le hicieron llegar su condolencia y sentimientos de pesar, y les invita a la misa que en sufragio de su alma y recordando el primer mes de su llorado fallecimiento, mandará oficiar en el templo de María Auxiliadora el día de mañana lunes 27 de los corrientes, a horas once de la mañana.

Será atención que comprometerá la gratitud de la familia doliente.

La familia del que fue esposo y ejemplar padre,

† Sr. Don MANUEL JESUS TORRES S.

Q. E. P. D.

ruega a sus parientes, amigos, personas piadosas y en especial a la Sociedad "Obreros de la Cruz" y Asociación de Beneméritos de la Patria, se dignen asistir a la misa que recordando los seis meses de su llorado fallecimiento se efectuará en la iglesia de San Juan de Dios mañana lunes 27 del presente mes, a horas 18.30.

Favor que comprometerá la gratitud de la familia doliente.

INTENSIVO

INGLES 900 — **ENGLISH 900**

1 o 2 Horas Diarias

ELEMENTAL INTERMEDIO AVANZADO

CONVERSACION COMERCIAL

Nuevos cursos INTENSIVOS empezarán el próximo lunes 3 de abril. Inscríbase en el Instituto de Lenguas Nativas y Extranjeras (I L N E), Av. 20 de Octubre esq. Landaeta.

MATEMATICAS I y II PARA UNIVERSITARIOS

Nuevos cursos en horarios convenientes. Mayores informes en I L N E.

EMPRESA CONSTRUCTORA BARTOS Y CIA. S. A.

EDIFICIO SANTA ISABEL

COMUNICAMOS QUE AL CONCLUIR EL PERIODO DE RESERVACIONES ESTABLECIDO, TENEMOS ALGUNOS DEPARTAMENTOS DISPONIBLES.

AGRADECEREMOS A LAS PERSONAS INTERESADAS OBTENER INFORMACION SOBRE LOS MISMOS EN NUESTRAS OFICINAS DE LA CALLE COLON Nº. 282, 3er. PISO O BIEN A LOS TELEFONOS 50301-50302 Y 56210.

Enfriadores de leche

ALFA LAVAL

LA SOLUCION PARA CONSERVAR LA LECHE FRESCA EN SU NEGOCIO, EN SU INDUSTRIA, ETC. ESTA EN EL ENFRIADOR DE INMERSION ALFA-LAVAL"

TIPO KI-615-B ACCIONADO POR MOTOR MONOFASICO 1,5 HP -220 V.

DE OPERACION COMPLETAMENTE AUTOMATICA, DE MANEJO SENCILLO Y FACIL LIMPIEZA, NO OXIDABLE.

AHORA PARA ENTREGA INMEDIATA

HANSA Ltda. La firma boliviana de su confianza con mas de 60 años al servicio del país

DEPTO. TECNICO Tels. 42836 - 55219 - 53661

Sucursales: COCHABAMBA - ORURO - POTOSI - SANTA CRUZ - SUCRE - TARIJA - VILLAZON

LA FABULOSA ENERGIA DEL SONIDO SILENCIOSO

Servicio CIMPEC - O.E.A.

.Los ultrasonidos fueron considerados hasta hace pocos años como simple "curiosidad de laboratorio". Muy pronto, - sin embargo, aún antes del advenimiento del Siglo XXI, la Era Ultrasónica conquistará - nuestra vida diaria.

Servicio CIMPEC - O.E.A.

.Hace poco una gran fábrica norteamericana de artefactos eléctricos perfeccionó un pequeño silbato de acero capaz de producir agudísimos sonidos de alta frecuencia, imperceptibles para el oído humano. Acciona-do delante de un cubo de agua, la hizo hervir en pocos minutos. Un papel colocado frente al "rayo" invisible de sonidos desapareció en tres segundos envuelto en llamas, y un pedazo de tela de algodón corrió igual suerte en medio minuto, aproximadamente.

No se trata de ningún milagro sino de la simple acción de las ondas acústicas de alta frecuencia, inaudibles para la mayor parte de las criaturas del reino animal, cuyo conocimiento y estudio constituye uno de los capítulos más interesantes y emotivos de la investigación científica de los últimos 50 años. Su aplicación práctica en la industria, la medicina, la navegación y, en general, en casi todos los campos de la técnica es y será, en los próximos años, uno de los aportes más importantes y maravillosos de la ciencia al bienestar de todos los seres humanos.

EL SONIDO SILENCIOSO

Las ondas sonoras se desplazan por el aire a una velocidad de 340 m. por segundo, que puede variar según el medio. Así, por ejemplo, en el agua la velocidad del sonido es aproximadamente de 1.441 m. por segundo; en el hidrógeno de 1.269 m.; a través del hierro, de 5.130 m. y en la madera de 4.670 m. por segundo.

En cuanto a la altura o tono del sonido, depende de la frecuencia de la onda. A una menor frecuencia el tono es más grave, y a una frecuencia mayor corresponda un sonido más agudo. La longitud de onda se mide en escala inversamente proporcional: a mayor frecuencia, menor longitud de onda, y a la inversa; pero el oído humano puede detectar solamente aquellas con frecuencias de 16 a 20.000 ciclos por segundo, aproximadamente. Las que se hallan por debajo de 16 reciben el nombre de "infrasónicas" y las que están por encima de 20.000, "ultrasónicas".

No todos los animales tienen la misma capacidad para percibir los sonidos. Los murciélagos captan sonidos de una frecuencia de 40.000 ciclos por segundo, lo que les permite volar a ciegas extraordinariamente rápido guiándose por el eco o reflexión de la onda sonora que ellos mismos emiten, los perros, en especial los pastores alemanes, detectan sonidos con frecuencia de 38.000 a 40.000 ciclos y las abejas perciben sonidos de 22.000 ciclos por segundo; algunos insectos hasta de 180.000, y las marsopas para orientarse emiten y captan sonidos de 30.000 ciclos por segundo.

Cuando por medios naturales o artificiales se producen ondas sonoras en frecuencias superiores a 20.000 ciclos por segundo, de pequeñísima longitud, el sonido se convierte en una extraordinaria fuente de energía que puede ser canalizada en haces de ondas ultrasónicas dirigidas, como si fuera un proyector de rayos luminosos y, al igual que éstos, pueden ser reflejadas y refractadas. Y, además, son aprovechables en infinidad de especialidades técnicas.

COMO SE PRODUCEN

Los aparatos clásicos para producir ondas ultrasónicas son los pitos y sirenas, que operan generalmente con el empleo de aire comprimido que se proyecta a una velocidad superior a la del sonido sobre una cámara de resonancia, en donde al llegar vibra y produce "los agudos sonidos.

Para producir ultrasonidos con fines industriales se utiliza la propiedad que tienen los cuerpos ferromagnéticos de deformarse en presencia de un campo magnético. Si se coloca una varilla de hierro dentro de un carrete sometido a una corriente alterna, los cambios en la imanación u orientación en los imanes elementales de la varilla hacen que la longitud de esta varíe con el ritmo de la alternabilidad de la corriente, originando oscilaciones sonoras. Este fenómeno se conoce como magnetostricción.

Algunos cristales, como el cuarzo, la sal de Seignette y la turmalina entre otros, - cuando se los deforma, originan cargas eléctricas en sus caras, fenómeno conocido como piezoelectricidad. El cristal de cuarzo, según Paul Karlson, es la "fábrica de electricidad más sencilla del mundo".

El efecto inverso, o sea la deformación elástica del cristal al ser sometido a la acción de un campo eléctrico, se denomina efecto piezoeléctrico recíproco o electrostricción. Las oscilaciones propias de las láminas de cuarzo al ser excitadas por un campo eléctrico alterno, se utilizan también para obtener ultrasonidos.

FUENTE DE ENERGIA

Es famosa la historia del experimento realizado en la Universidad de Pensilvania por el físico Irving Rudnick, uno de los científicos más célebres en el campo de los ultrasonidos. El Dr. Rudnick se sentó una noche delante de una mesa de comedor e hizo el cálculo de que era posible cocer un huevo si estuviera en capacidad física de decir, frente al huevo las palabras "cuécete... cuécete.. cuécete" durante 20.000 años seguidos, sin parar un solo segundo. Como realmente esto no era posible, el Dr. Rudnick calculó que podría cocer el huevo colocándolo delante del auricular de un telefono a través del cual 35 millones de personas dijesen al unísono, por una sola vez, la palabra: "cuécete".

Hecho este cálculo, imposible también de llevar a la práctica, el Dr. Rudnick ideó y construyó una sirena capaz de emitir la energía correspondiente al sonido producido por 35 millones de personas diciendo a la vez: "cuécete". La sirena del Dr. Rudnick, que aún conserva en su casa y le sirve para encender la pipa, lavar la ropa, preparar el café y, cuando "se va" la luz en el barrio, prender todos los bombillos de su residencia, demostró la potente energía de las ondas ultrasónicas y sus fantásticas aplicaciones prácticas. Estas son tan complejas e interesantes que resulta imposible registrarlas en un breve artículo. Sin ambages se puede afirmar que más de la mitad de la comodidad y del bienestar físico del hombre dependerá en gran parte, en un futuro próximo, de lo que se ha hecho y se hará con la utilización de los ultrasonidos.

Las primeras aplicaciones de los ultrasonidos se remontan a los últimos años de la Primera Guerra Mundial, en la que se utilizaron para detectar submarinos. Posteriormente, en 1922, se emplearon generadores ultrasónicos en barcos mercantes y pesqueros, que tuvieron y tienen aún gran utilidad en la navegación. El sondeo acústico se hace mediante el lanzamiento de un "rayo" ultrasónico generalmente debajo del agua, es decir, de la superficie hacia abajo. Al encontrar un obstáculo (submarinos, bancos de peces, etc.) el haz ultrasónico se refleja y es recogido por un aparato especial que lo convierte en sonido perceptible, o es registrado en un papel. El aparato se conoce con el nombre de SONAR.

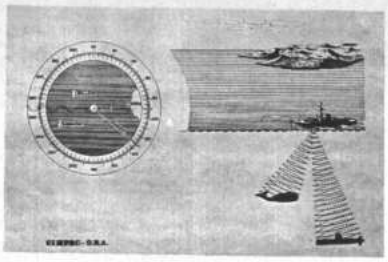

El sondeo acústico fue una de las primeras técnicas aplicadas de los ultrasonidos. El barco, provista de un aparato transmisor y receptor, el SONAR, lanza rayos ultrasónicos al fondo del mar, en estrecho haz parecido a un reflector de luz. Al encontrar un obstáculo, una ballena o un submarino, por ejemplo, el haz se refleja y es recogido por el aparato que lo convierte en sonido perceptible o lo registra gráficamente en una pantalla.

EN MEDICINA

Los exámenes del interior del cuerpo humano utilizando rayos ultrasónicos, ya muy frecuentes, son superiores a los radioscópicos, sin presentar los peligros de éstos. Para efectuarlos se emplea un generador del tipo piezoeléctrico, con frecuencias de 30.000 a 35.000 ciclos. "El "rayo" de sonidos se refleja en los músculos, las fibras nerviosas o los huesos, según el caso, y es captado por el receptor, que transforma las vibraciones sonoras en puntos luminosos de distinta intensidad. De esta manera se registra sobre la pantalla receptora una nítida "radiografía" ultrasónica, más perfecta que la de los rayos X.

También ha sido posible utilizar los ultrasonidos para el tratamiento de muchas enfermedades, como el reumatismo, la ciática, la arterioesclerosis, las úlceras, el asma, las inflamaciones agudas y algunos tipos de enfermedades nerviosas. Hace menos de un año fueron utilizados, con éxito, en un hospital norteamericano, para el tratamiento de la parálisis infantil.

Dirigiendo un rayo ultrasónico de relativa baja frecuencia (32.000 ciclos aproximadamente) a la cabeza, es fácil localizar tumores y hemorragias cerebrales; para detectar cualquier enfermedad del corazón, basta con enviar el haz de ultrasonidos a través de las costillas. En el caso de mujeres embarazadas es muy útil para determinar la posición del bebé y su tamaño, sin el más mínimo peligro.

En un futuro muy próximo los médicos no extirparán apéndices. En la Universidad de Princeton, fue curado hace pocos meses el apéndice de un hombre de 48 años con una pistola ultrasónica. ¿El aparato - "apuntó" hacia el abdómen del paciente y en cuestión de minutos mató todos los microbios de la apendicitis. El enfermo sintió un "alegre cosquilleo".

MUNDO DE FANTASIA

Los ultrasonidos pertenecen más al cuadro maravilloso que nos ofrecerá la ciencia en el siglo XXI que al presente, pese a que en la actualidad se los está aplicando en infinidad de campos científicos y técnicos, como el control de calidades y descubrir imperfecciones en la estructura de materiales vitales (fuselaje de aviones, por ejemplo) y en la limpieza de partes de maquinas difíciles de desmontar o muy finas, como las de los relojes.

Para lavar la ropa son muy prácticos y ya existen modelos de "lavadoras ultrasónicas" que consisten en un simple recipiente en el que se echa agua, un detergente, y obviamente, la ropa hacia la cual se dirige el "rayo" ultrasónico. El oleaje producido por las ondas provoca infinidad de pequeñas burbujas de vacío que, al estallar sobre la superficie de la ropa, eliminan en cuestión de segundos todo vestigio de suciedad.

Con las nuevas "taladradoras ultrasónicas", que trabajan con un pequeño generador de altísima frecuencia, es posible perforar agujeros redondos, - cuadrados, triangulares, lo que nunca se podrá hacer con las taladradoras normales.

Utilizando pequeños silbatos ultrasónicos de mediana frecuencia, se pueden matar toda clase de insectos: cucarachas, mosquitos, etc., e incluso gigantescas ratas han sido muertas exponiéndolas a las ondas ultrasónicas durante un minuto.

Antes de 15 años, según los científicos, el aire de las ciudades será puro y transparente. Un sistema especial de generadores ultrasónicos instalados en puntos clave de las grandes urbes disiparán permanentemente la niebla y el humo de las chimeneas y de los automóviles.

Una estación experimental de la Fuerza Aérea de los EE.UU. ensayó con pleno éxito, a comienzos de 1971 en el aeropuerto de Arcata, California, una batería de sirenas ultrasónicas para convertir la niebla en lluvia y despejar totalmente el terreno.

Ya es viejo el sistema de soldadura ultrasónica. Para hacerla, se unen firmemente las piezas y luego se les aplica el rayo ultrasonoro. Las vibraciones hacen que las piezas también vibren intensamente, generando el calor suficiente para fundirlas.

En la fundición de metales el uso de los ultrasonidos está adquiriendo extraordinaria importancia, especialmente para evitar, como en el caso del cobre y el hierro, que al solidificarse se separen el uno del otro. En el año de 1970 científicos alemanes colocaron una masa en proceso de solidificación de hierro y cobre bajo los efectos de un rayo ultrasónico, logrando que el cobre formara una emulsión perfecta con el hierro, creando así una nueva aleación, desconocida - hasta ese momento.

Esta es sólo una visión del extraordinario mundo de los ultrasonidos que se expanden velozmente. Hoy, a menos de medio siglo de haber sido descubiertos, los rayos ultrasónicos tienen tan vastas aplicaciones en todos los campos de la técnica que no sería extraño, como dijo un científico que antes de finalizar el siglo: "conquistarán la tierra".

Neuro-Vimin
"INTI"
NEUROTONICO Y RECONSTITUYENTE BIOLOGICO

YOUTH FOR UNDERSTANDING BOLIVIA

Programa de becas para los Estados Unidos para jóvenes de tercero a sexto de secundaria.

Se invita a los jóvenes interesados en las becas de un año, comenzando en Agosto de 1972, a solicitar los formularios correspondientes en:

1.- Galería Luz, local # 6
2.- Edificio Alameda, Almacén "Bellows"
3.- Del interior a casilla # 6182
4.- En Cochabamba, casilla # 492
5.- En Santa Cruz, casilla # 1366

La Paz, marzo de 1972.

Más Por Su Dinero

Cuando Ud. compra

GATES

las afamadas llantas americanas de calidad.

MAYOR DURACION!
MAYOR KILOMETRAJE!
MAYOR RENDIMIENTO!

Distribuidores Exclusivos:

ALIANZA LTDA.
Calle Alto de la Alianza 749
Telef. 51206 - Casilla 259 -
La Paz

!EL ESPECTACULO BIBLICO de todos los TIEMPOS!

UN MAGISTRAL FILM DE LA 20TH CENTURY FOX PRESENTADO POR "DISAS"

EL MANTO SAGRADO"

CINEMASCOPE - TECNICOLOR

RICHARD BURTON · JEAN SIMMONS · VICTOR MATURE · MICHAEL RENNIE

MARTES GRAN ESTRENO

CINE "TESLA"

AVISOS NOTABLES

Anticrético

Se necesita garzonier o departamento pequeño, amueblado, preferible zona Sopocachi, Ref. teléfono 83751, llamar sábado y domingo. (26/25635)

Trámites militares

Declaratoria beneméritos, libretas, sustitutivos, jubilaciones; gestiona BENEMERITO DANIEL ARDUZ, Procurador Causas, ex-Secretario Tribunal Militar, 30 años práctica, Sagárnaga 161, teléfono 24058, casilla 3807. (26-30/25649)

Libretas del servicio militar

Auxiliares, exenciones, dispensaciones, postergaciones, redenciones, extraviadas, rectificaciones de apellidos, etc. Yanacocha 599, Edificio Iglesias, primer piso, Of. 3, casilla 5691, trámita R. Zelaya. EX-JUEZ MILITAR, solvencia. (26-29/25650)

Oficina céntrica

Deseo comprar en Edificio Moderno, Ref. teléfonos 24352-34079. (26-27/25629)

Vendo casa en Santa Cruz

Céntrica 388 m2. informes calle Nuflo de Chávez 142, teléfono 23397. (26-31/25631)

Se ofrece en contrato mixto

Departamento pequeño, living, comedor, dormitorio, baño, cocina, - cuarto de empleada. Ref. Miraflores, calle Luis F. Gemio 1549, teléfono 23457, $b. 15.000.- y $b. 400.- mensual. (26/25641)

Balances

Se faccionan, teléfono - 29591. (26-27/25702)

Vendo casa nueva

4 dormitorios, 3 baños, living, comedor, tres plantas. Ref. Víctor Sanjinés 2965, Sopocachi de 2 p.m. a 7 p.m. (26-28/25706)

Compro

Armas antiguas (francesas), Ref. Hotel Sucre, pieza 619, señor Cleonis. (26-31/25707)

Reparamos Radios Televisores

A domicilio, telefono No 51016. (25-20/25645.-)

Casa amueblada

Alquilo, Calacoto calle 21, a familia extranjera Ref: telefono Of. 27328, casa 82612.- (25-26/25642.-)

Propiedad horizontal

Vendo departamentos independientes, tratar Yanacocha 330. (23-6/25623.-)

Arreglo Radios Televisores

A domicilio, teléfono No 27801. (22-31/25547)

Taller niquelados

Niquelamos catres, instrumentos de banda, instrumental quirúrgico, lado Quinta Quillacollo Pura Pura, teléfono 21264. (22-27/25518)

Para profesores de primaria

Registro, cuaderno de preparaciones del profesor Alberto Carrasco, Ventas Litografía "Copacabana". Pisagua 641, teléfono 22089. (23-27/25618.-)

DEUDORES MOROSOS A URDINI MOTORS LTDA.

Los siguientes DEUDORES MOROSOS de Urdini Motors Ltda., deberán pasar por nuestras oficinas a objeto de ponerse al día en el pago de sus obligaciones EN MORA, caso contrario nos veremos obligados a publicar el nombre de sus garantes e iniciarles la acción judicial correspondiente.

1.- Carmelo Wayar Erazo	*Villazón*
2.- Julio Velasco Gullén	*La Paz*
3.- Raúl Camacho Soto	*La Paz*
4.- Justo Cuarita Limachi	*La Paz*
5.- Pablo Debreczani Linares	*La Paz*
6.- Alberto del Carpio	*La Paz*
7.- Jorge Espinoza Aranda	*La Paz*
8.- Armando Mariano Loza Guerra	*La Paz*
9.- Guillermo Mendoza Riglos	*La Paz*
10.- Erasmo Ayma Barral	*Llallagua*
11.- David Ale Canedo	*La Paz*
12.- Oscar Camacho Sagredo	*Oruro*

La Paz, 24 de marzo de 1972.

URDINI MOTORS LTDA.

ZARZUELA EN EL MUNICIPAL

"LA DOLOROSA" (28 al 31 de marzo) y "LA DEL MANOJO DE ROSAS" (1 al 5 de abril)

El Teatro Lírico Nacional presenta:

ACTUAN:

María Renée Ayaviri (soprano)
Beatríz Hartmann de Bedregal (actríz de carácter)
Raquel Valverde (tiple cómica)
Ana Isidora Salazar
Cecilia Aranibar
Gastón Paz (barítono)
Jaime Aparicio (tenor)
Eduardo Arévale (tenor cómico)
Aldo Martínez (tenor cómico)
Rodolfo Serrano
Gonzalo Canedo
Ronald Mattoon
Jorge Cervantes

COLABORACION ESPECIAL DEL CORO POLIFONICO NACIONAL. DIRECTOR: GASTON PAZ

Dirección escénica de la actriz española: Ana Marina
Dirección musical del maestro español: Gabriel Angel
Dirección General: Franklin Anaya

ABONOS EN VENTA, TEATRO MUNICIPAL

HOY Cines

6 DE AGOSTO Tel. 23829

Horario especial matinée hs 15.00 tanda hs 19.00 BEN HUR Actualidades mundiales No. 10 Matinée platea 7.10 mezzanine 8.10 tanda y platea 7.30, mezzanine 8.30

ABAROA Tel. 50122

Matinal MISTER X y FIESTA EN CALIFORNIA Matinée, tanda y noche dobles HISTORIA DE AMOR y EL TODO POR EL TODO Matinée platea 2.60 Alta 160, tanda y noche platea 270 alta 160.

MEXICO Tel. 26867

Matinée, y tanda doble YO SOY CHUCHO EL ROTO y ANGELITOS NEGROS Noche ACTUACION DE LOS TUCU TUCU y LOS CAMINANTES Precios matinée 3.2- y 2.20 tanda y noche 3.30 y 2.20

SCALA Tel. 50122

Matinée, tanda y noche SIMPLEMENTE UNA ROSA Noticioso El Mundo al Instante matinée 3.60 y 4.10, tanda y noche 4.80 y 5.30

LA PAZ Tel. 53842

Matinal CHARLIE EL PUMA SOLITARIO Matinée, tanda y noche LA FAMILIA HIPPIE noticioso El Mundo al Instante matinal 1.60 y 2.10, matinée 3.60 y 4.10, tanda y noche 4.80 y 5.30.

MIRAFLORES Tel. 53159

Matinal DIOS PERDONA GRINGO NO y EL PIBE Matinée, tanda y noche PROCESO A UNA ESTRELLA y LA TRAMPA Matinal 1.10, matinée 2.60, tanda y noche 3.30.

ROXY

Matinal SOLO SE VIVE DOS VECES y FANTOMAS CONTRA EL MUNDO Matinée, tanda dobles AQUELLOS AÑOS LOCOS Y EL PICARO RASCAL Noche doble COMO APRENDI A AMAR A LAS MUJERES y AQUELLOS AÑOS LOCOS Matinel 1.10, matinée 2.60, tanda y noche 3.30.

TESLA Tel. 53803

Matinée, tanda y noche ULISES Matinée 4.10 y 3.60 tanda y noche 5.30 y 4.80.

PRINCESA Tel. 51821

Matinal AMBICIONES DE DOS PICARAS Matinée PROMETELE CUALQUIER COSA Censura 16 años, tanda y noche LOS AÑOS VERDES Censura 18 años, matinal 2.10 - 1.60, matinée 3.60 y 3.10, 2.60, 2.10, tanda y noche 4.30 3.80 - 3.30 - 2.80.

16 DE JULIO Tel. 22191

Matinal ORO EN LA NIEVE matinee tanda y noche EL HOMBRE QUE NACE DE NUEVO Matinal 1.60, matinée 3.60 y 4.10, tanda y noche 5.80 y 5.30.

UNIVERSO Tel. 42660

Matinal UN MILLON DE AÑOS ANTES DE CRISTO Matinée, tanda y noche ZEPPELIN Matinal 1.60, matinée platea 3.60, mezzanine 4.10 tanda y noche platea 4.80 mezzanine 5.30.

PARIS Tel. 29704

Matinal EL TIGRE SE PERFUMA CON DINAMITA matinee MALLORCA BESOS DE FUEGO Tanda y noche CUERNOS DEBAJO DE LA CAMA Mayores de 18 años Precios matinal 1.10, matinée 3.10 tanda y noche 3.20.

MURILLO Tel. 52647

Matinal LA CURVA DEL DIABLO y KELLER KID Matinée, tanda y noche doble EL DEDO EN LA LLAGA y LA ODISEA FANTASTICA, Matinal 1.10 y 0.90, matinée 3.10 tanda y noche 3.20 y 2.10.

TEATRO MUNICIPAL.

Matinée, tanda y noche ALI Y BABA en LA DANZA DEL MUERTITO Platea 8.00, anfiteatro 5.00, galería 3.00.

16 DE NOVIEMBRE

Matinal JUGARRETAS DE CUPIDO y MASACRE EN EL GRAN CAÑON Matinée, tanda y noche SI QUIERES VIVIR DISPARA y VIETNAM

TRIANON Tel. 21320

Matinal LOS GAVILANES NEGROS y EN PELIGRO DE MUERTE Desde las 14 horas funciones continuadas FALLASTE CORAZON

VARIEDADES Tel. 24071

Matinée LARGO CAMINO AL INFIERNO y RUBIAS CONTRA PELIRROJAS Tanda GRAN GOLPE DE LOS 7 HOMBRES DE ORO y RUBIAS CONTRA PELIRROJAS noche ACOSADA y POR UNOS DOLARES MAS Matinal 1.10 y 0.90, matinée 2.60 y 1.60, tanda y noche 2.70 y 1.60.

MEXICO Tel. 26807

Matinal SANTO CONTRA EL CEREBRO DIABOLICO y CAPULINA EN EL MUNDO DE LOS AVIONES Matinée, y tanda SANTO CONTRA LA MAFIA DEL VICIO y YO SOY CHUCHO EL ROTO Noche ANGELITOS NEGROS y YO SOY CHUCHO EL ROTO Matinée 3.20 y 2.20, tanda y noche 3.30 y 2.30.

IMPERIO Tel. 40451

Matinal INTREPIDOS LOCOS DEL ESPACIO y ARIZONA SANGRIENTA Matinée, tanda y noche MINA ALASKA y VOLVER Matinal 1.00 y 0.60, matinée, tanda y noche 2.20 y 1.70.

EBRO Tel. 42939

Matinal LOS ADORABLES MONSTRUOS y EL FULANO DE PEKIN Matinée IMPERIO DEL SOL y LA NOCHE DE LA EMBOSCADA Tanda y noche IMPERIO DEL SOL y LA NOCHE DE LA EMBOSCADA Matinal 1.00 y 0.70, matinée 2.60 y 1.60, tanda y noche 3.20 y 1.60.

ESMERALDA Tel. 52454

Matinal doble LOS HERMANOS DIABLO y EL ULTIMO CARTUCHO Matinée doble WHISKY y VODKA y SIMPLEMENTE MARIA Tanda y noche dobles CUANDO LOS HIJOS SE VAN y SIMPLEMENTE MARIA Matinal 1.10, matinée 2.60, tanda y noche 2.70

MONJE CAMPERO Tel. 23333

Matinée, tanda y noche AGUILAS ATACAN AL ALBA Matinée 4.10 y 3.10, tanda y noche 5.30 y 3.80

BUSCH Tel. 53094

Matinal LA INVASION DE LOS VAMPIROS y EL PLANETA DE LAS MUJERES INVASORAS Matinée LAS CUATRO BODAS DE MARISOL COMO PERROS Y GATOS Tanda LAS CUATRO BODAS DE MARIZOL y UNA HORCA PARA EL TEXANO Noche 21 años VIRGENES DE LA NUEVA OLA y LA INMUNDICIA Matinal platea 1.10, galería 0.60, matinée, tanda y noche platea 2.60, galería 1.60.

NATIONAL

- 15.44.- Carta de Ajuste
- 16.00.- Foot ball 72 "Boca Juniors vs. River Plate"
- 17.30.- Supersónicos.
- 17.50.- Maguila Gorila
- 18.10.- Johnny Quest
- 19.31.- Jim de la selva
- 18.56.- Los tres chiflados
- 19.22.- Viaje a las estrellas
- 20.17.- Mision imposible "El Cardenal"
- 21.13.- Ruta 66 "Man on a Monkey Board"
- 22.13.- Del Pueblo
- 23.43.- Cierre emision.

Consorcio Cinematográfico de Bolivia

JUNTA GENERAL ORDINARIA

De acuerdo a los Estatutos, se convoca a Junta General Ordinaria de Accionistas, para el día martes 28 del presente, a horas 18, en sus oficinas de la calle Potosí 1007, con el fin de considerar lo siguiente:

1.- Informe del Directorio.
2.- Balance de la gestión 1971.
3.- Renovación de Directorio.

La Paz, 22 de marzo de 1972.

EL PRESIDENTE.

CINE EBRO
MARTES
LOS OJOS PERDIDOS
Y
¡UNO DE LOS MAYORES ESPECTACULOS DEL CINE!

PRIMETTE SUDADERA

Como un baño sauna en su cuerpo, por procedimiento natural, elimina las grasas, la celulitis, adelgaza y modela. Short bermuda y faja. VENTAS "Gimnasio York" Comercio No. 1287 casi Colón.
CBBA. - BAPTISTA 6071

HASTA LO MAS RECONDITO DE LA TIERRA SE HA SENTIDO EL FULGOR DE ESTA OBRA INSPIRADORA

UNA AUTENTICA VERSION DEL MILAGRO DE LA VIRGEN DE FATIMA
PRONTO! ESTRENO CINE "16 DE JULIO"

HORARIO ESPECIAL
MATINEE Hs. 15.15
TANDA " 18.30
NOCHE " 21.45

AUDREY HEPBURN • PETER FINCH
PRONTO GRAN ESTRENO CINE Universo

¡EL GRANDIOSO DRAMA BIBLICO REVIVE EN LA PANTALLA CON TODA SU FUERZA ARROLLADORA!

Sansón y Dalila
(SAMSON AND DELILAH)

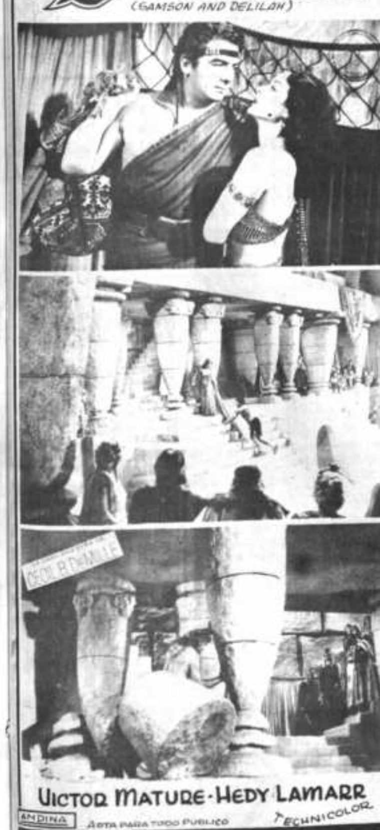

VICTOR MATURE - HEDY LAMARR
TECHNICOLOR
ANDINA — APTA PARA TODO PUBLICO
PRONTO ESPECTACULAR — MONJE CAMPERO

PROXIMO SENSACIONAL ESTRENO — SIMULTANEO CINES PARIS y MEXICO

LA MAS ESTUPENDA SUPER PRODUCCION DEL AÑO!!
CONMOVERA LAS FIBRAS MAS INTIMAS DE SU CORAZON!!!

ES OTRO SENSACIONAL IMPACTO DE "INCOFISA" LTDA
PROXIMO MONUMENTAL ESTRENO 'SCALA'

CONCURSO DE...

[illegible] pequeño grupo de a[illegible] políticos extremis[illegible] en la maniobra, [illegible] de las direcciones [illegible], pretextando representar a la clase obrera. Por [illegible] se paralizaron todas las iniciativas de progreso, en [illegible] perjuicio de los trabajadores.

[illegible] señalado, en alguna oportunidad anterior, que no puede haber ninguna forma de desarrollo económico en ninguna parte del mundo, y bajo ningún sistema político, si no ocurre un proceso de acumulación de capital. La inversión de capitales, sean estos públicos o privados, y la reinversión de las utilidades, son aspectos esenciales del desarrollo económico.

Y, sin embargo, aquellos llamados dirigentes sindicales, lo[illegible] frenar de tal manera el [illegible] de la actividad económica, [illegible] tanto las empresas del sector público, en su generalidad, como una gran parte de las empresas del sector privado, se vieron impedidas de generar [illegible] que pudieran ser reinvertidos, y rodeadas de un clima de incertidumbre y descon[illegible] que [illegible] que se pudieran hacer nuevas inversiones.

Los directamente perjudicados por la acción de estos agitadores políticos fueron los propios trabajadores, como tenemos oportunidad de comprobarlo hoy mismo. Existen en el país miles de desocupados y su número aumenta año tras año, porque no se van creando fuentes de trabajo, en una proporción suficiente, como para absorber a quienes llegan a la edad de trabajar. Los trabajadores que actualmente tienen un empleo, deben defenderlo por todos los medios posibles, ya que no existe en el país la posibilidad de cambiar de ocu[illegible] para una situa[illegible] De ahí que [illegible] en el mismo [illegible] de mejo[illegible] en la mayor parte de los casos, es una cuestión esencial para los actuales trabajadores, que tienen la suerte de contar con una ocupación.

La actividad de los agitadores políticos, en función de dirigentes sindicales, en el pasado, ha sido totalmente negativa para los trabajadores y para el país en su conjunto. Su interés, como hemos podido comprobarlo, no era el interés nacional. Se dedicaban a fomentar disturbios permanentes, a promover huelgas y conflictos de toda índole, a sabiendas de que las empresas privadas y las del Estado, no estaban en condiciones de solucionar los problemas artificialmente creados.

Ahora las cosas han cambiado diametralmente. El país tiene un gobierno que se ha propuesto lograr el desarrollo económico, y para ello está adoptando los pasos que la situación aconseja. En primer término, hemos restituido la vigencia de las leyes en forma plena, y como consecuencia hay garantías para todos aquellos que quieran contribuir con su trabajo, al proceso de creación de la riqueza. En segundo término, hemos aprobado una Ley de Inversiones, y otros instrumentos legales, que tienen por finalidad estimular la inversión de capitales en el país.

En este empeño de reconstrucción nacional es de primera importancia el aporte de los trabajadores.

El gobierno que presido tiene el más profundo respeto por los derechos de los trabajadores organizados sindicalmente. Pero ese repeto está condicionado a que la actividad de los sindicatos se encuadre en el campo específico de sus intereses. El gobierno tiene el mayor interés en dialogar con los trabajadores, de ampararlos, cuando alguien pretenda vulnerar sus derechos legítimos, y de crear las condiciones más propicias para una cooperación mutua. Pero al mismo tiempo no está dispuesto a permitir, por ningún motivo, que los agitadores políticos se encaramen sobre las organizaciones sindicales, para promover desórdenes y crear conflictos, que sean favorables para el cumplimiento de objetivos enteramente ajenos al verdadero movimiento sindical.

El país ha logrado vencer una dramática crisis, en agosto de 1971, cuando la situación parecía definitivamente perdida para muchos. Debo denunciar aquí, con claridad, el papel que jugaron algunos agitadores políticos incrustados en el movimiento sindical, para llevar al país a la situación a que fue arrastrado, en [illegible] contra nuestra tradición y nuestro estilo de vida.

Hoy, por decisión conjunta de las fuerzas armadas, y los dos mayores partidos políticos del país, respaldados por una absoluta mayoría de la opinión pública, las cosas son diferentes. Pero también ha llegado el tiempo de actuar, porque el país ha perdido mucho tiempo en toda clase de experimentos políticos y económicos, y a esto se debe su actual situación de atraso y limitaciones.

En Bolivia no volverán a ocurrir hechos como los que caracterizaron al régimen depuesto en agosto, porque es voluntad nacional casi unánime, sacar al país de su postración, y aprovechar las extraordinarias posibilidades que tiene, para convertirse en un estado nacional vigoroso, plenamente soberano y libre, donde la acción fecunda del trabajo garantice una prosperidad creciente para todos.

El concurso de los trabajadores, lo repito, es esencial para garantizar la normalidad y la continuidad de nuestro desarrollo. El gobierno ha venido haciendo de su parte lo necesario para estimular el crecimiento del país, y lo continuará haciendo. Pero el capital y el trabajo, en el marco de la ley, deben cumplir con el resto. Las organizaciones sindicales fuertes, consagradas a sus funciones específicas, y verdaderamente representativas de los intereses de los trabajadores, son vistas por mi gobierno con la mayor simpatía.

En esta oportunidad, de dar posesión a los dirigentes de la Federación de Trabajadores Fabriles de La Paz, quiero expresar mi congratulación a quienes han sido elegidos para representar la voluntad y los intereses de sus compañeros y exhortarles a cumplir lealmente con la patria, en esta hora de reconstrucción y afirmación nacional que estamos viviendo.

HOY SE CUMPLE....

(Viene de la página 1)

plenos a más de 250 trabajadores que fueron despedidos el año pasado a raíz de un conflicto laboral.

Fiat-Concord S.A., cuyas dos grandes plantas situadas en Córdoba son las más importantes del ramo en este país, hizo saber que accedía a cumplir su parte de las condiciones planteadas por el ERP, pero el gobierno anunció anoche su decisión de no liberar a los presos alegando que "no negocia ni negociará con delincuentes".

Esta mañana se recogió la versión de que el ERP habría ampliado hasta el mediodía del lunes el plazo fijado para el rescate. Se dijo que tal decisión había sido comunicada telefónicamente a la familia Sallustro. El rumor, empero, fue perdiendo consistencia al pasar las horas sin que se pudiera confirmarla.

Varios diarios recibieron llamadas telefónicas anónimas en las que se anunciaba en nombre del ERP la prolongación del plazo por 24 horas, pero en general predominó la creencia de que no provenían de la organización guerrillera.

Unos 1.000 policías fueron destinados hoy a una gigantesca operación realizada en las localidades de Campana y Zárate, a 40 y 45 kilómetros al norte de Buenos Aires, respectivamente, ante informes de que podría hallarse allí la "cárcel del pueblo" donde el ERP retiene a Sallustro.

Todas las vías de acceso a las dos poblaciones fueron bloqueadas y con la ayuda de perros, se procedió a una prolija operación de búsqueda dentro de las mismas, aunque sin resultado hasta el momento.

Otros centenares de policías se internaban entretanto con igual finalidad en la densa vegetación de las islas que pueblan en delta del río Paraná, a 60 kilómetros al norte de la capital. Tampoco allí había indicaciones de que la búsqueda diera resultado.

Aurelio Peccei, presidente del directorio de Fiat-Concord, concurrió hoy por segundo día consecutivo a la Casa de Gobierno y conversó brevemente con el Ministro del Interior Arturo Mor Roig, pero al término de la entrevista declaró que no había variantes en la situación.

Se le preguntó si su presencia en la Casa Rosada significaba que había algún cambio en la posición del Gobierno, y contestó "creo que el Gobierno fue terminante. Esta entrevista no fue para pedir una nueva actitud del gobierno".

El secuestro del Sallustro, quien hace sólo dos semanas integró la delegación empresarial argentina que acompañó al Presidente Alejandro A Lanusse en su visita oficial al Brasil, se produjo en medio de un generalizado recrudecimiento de la acción guerrillera en la Argentina.

El dirigente conservador Roberto M. Uzal, Comandante de Gendarmería y un agente de policía fueron muertos en actos terroristas durante la semana que precedió al secuestro del industrial italiano, en lo que las autoridades consideran una campaña guerrillera para frustrar las elecciones de 1973.

La policía emitió hoy reiterados llamamientos a la población para que coopere en la búsqueda de Sallustro, al tiempo que los diarios publicaban las facciones de los secuestradores, reconstruidas mediante el método identi-kit.

Los matutinos hoy aparecieron con grandes espacios publicitarios en los que la Fiat-Concord agradecía "en estas angustiosas circunstancias... las innumerables expresiones de adhesión recibidas por la familia del Dr. Oberdan Sallustro y por la empresa.

POSITIVOS...

(Viene de la página 1)

La IV reunión del directorio de la CAF se inició aquí ayer, con participación de delegados de Chile, Colombia, Perú, Ecuador, BOLIVIA y Venezuela.

Señaló Linares que el período de actividades transcurrido se caracterizó por decisiones fundamentales que sentaron las bases de la organización administrativa y financiera y definieron los primeros programas y la estrategia futura de la CAF.

"Reiteramos la opinión de que se ha concluido una fase, con cuyos resultados se está en capacidad de señalar las tareas de 1972, dijo Linares.

Destacó la importancia de la CAF como instrumento "genuinamente latinoamericano" para impulsar la integración entre los países que la forman.

"Este hecho le concede a la institución características muy especiales, tanto por el objetivo que debe cumplir dentro del proceso innovador y ambicioso, porque nuestra un propósito comunitario de poner en ejecución programas de desarrollo económico y social en los cuales se utilice el esfuerzo propio", expresó el presidente del organismo subregional.

Otro aspecto destacado por el Ingeniero Linares en su informe fueron las gestiones realizadas por el organismo ante los países más desarrollados de la región-México, Brasil y Argentina- en búsqueda de cooperación financiera.

Al tal efecto, dijo, se trató de colocar bonos CAF en los bancos centrales de esos países y de recabar asistencia financiera.

Igualmente se buscó cooperación financiera de entidades privadas de los países miembros de la CAF, lográndose ciertos términos de cooperación con las corporaciones financieras privadas de Colombia y con la compañía anónima venezolana de desarrollo.

Igualmente -dijo Linares- se envió una comisión financiera a países de Europa, Asia y Norteamérica para recabar financiamiento. La comisión visitó Canadá, Japón, Unión Soviética, Polonia, Yugoeslavia, Italia, Alemania Occidental, Suiza, España, Francia, Inglaterra y Estados Unidos.

"Se recogió una impresión favorable y positiva sobre los fines y objetivos de la entidad como principal órgano financiero de la integración subregional", dijo el Presidente de la CAF.

"Gestiones similares se hicieron ante el Banco Interamericano de Desarrollo (BID) el Banco Mundial y otros organismos financieros internacionales.

Señaló que se puede prever para el próximo año aportes externos por 27 millones de dólares para el organismo, pero que éste tiene que llevar sus fondos a no menos de 91 millones, para garantizar una "presencia significativa" en la financiación de un apreciable conjunto de proyectos de interés compartido en el área.

National

CONVENIENCIA DE LLAVE UNICA...

SERIE CON LLAVES IDENTICAS

Todas las llaves son intercambiables. Esto elimina tener que llevar varias llaves.

EN SERIE CON LLAVES MAESTRAS

Cada candado tiene llave diferente, pero hay una llave maestra que los abre todos.

LOS MAS FUERTES DEL MUNDO!

No acepte imitaciones

REDUX ROLLER Combate el abdomen fláccido y adiposo, la fatiga muscular, modela y adelgaza sin drogas ni dietas.

Compre su aparato gimnástico con catálogo. "GIMNASIO YORK", Comercio 1287 casi Colón. (En Cochabamba, Baptista 6071).

Sunbeam INTERNATIONAL ELECTRIC SHAVER

RECIBIMOS LAS FAMOSAS AFEITADORAS ELECTRICAS

Sunbeam

para 110/240 v. y cuchillas de repuesto para varios modelos

"CASA TUDOR"

Avd. Camacho esq. Loayza

Neuro-Vimin

"INTI"

NEUROTONICO Y RECONSTITUYENTE BIOLOGICO

TODOS SANOS CON

Opotónico

VITAMINADO

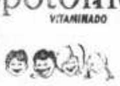

Pida en su farmacia

FOTOGRAFIA DE LA SEMANA

HAIDDY G. HERBAS S.

FOTO CARLO

Comercio 926 - Tel. 51181

SECRETARIA

a nivel ejecutivo

Curso completo

comienza en abril

LINCOLN INSTITUTE

Cap. Ravelo 2066

Tel. 24028

CLUB DE TENNIS LA PAZ

VENDE CAMION

Marca Fargo con capacidad de 3 toneladas y carrocería de fierro, en buen estado.

Referencias: Sede Social del Club, Avenida Arequipa 8450 -La Florida, de lunes a viernes, desde las 8.30 a las 18.oo horas.

Las propuestas deben ser enviadas por escrito directamente a la Secretaría en la sede social del Club.

La Institución se reserva los derechos de la oferta.

IMPORTACIONES JHAMYX

Figueroa 743. LA PAZ

Acidos, acético, nítrico, sulfúrico, clorhídrico, amoniaco, químicamente puros. Maquinaria para la industria del helado, compresoras diferentes potencias, garantizamos repuestos en general para refrigeración. ORURO La Plata 1545.

BIOLOGIA-MATEMATICA-FISICA

Química Preparamos postulantes a medicina, ingeniería, etc. Catedráticos de formación universitaria.

M Q F Av. Muñecas 342 (pasando Av. Pando)

ESTUDIANTES DE CONTABILIDAD

Textos para principiantes:

* CONTABILIDAD COMERCIAL ELEMENTAL
* ELEMENTOS DE CONTABILIDAD INDUSTRIAL
* INTRODUCCION A LA CONTABILIDAD BANCARIA
* CONTABILIDAD FISCAL ELEMENTAL
* CONTABILIDAD AGRICOLA ELEMENTAL
* DOCUMENTOS MERCANTILES
* ELEMENTOS DE COMERCIO
* ECUACIONES CONTABLES (Nueva Metodología)

De venta en las principales librerías.
Pedidos: Casilla 1437 - La Paz
Teléfono 25082.

AVISO

A los deudores morosos de Lotería a la ex-agencia de Santa Ana de Yacuma, se les ruega cancelar sus cuentas pendientes. De lo contrario se publicará sus nombres.

EX-AGENCIA SANTA ANA DE YACUMA

SINDICATO DE TRANSPORTES ALTIPLANO

SECRETARIO PERMANENTE

El Sindicato Transportes Altiplano precisa los Servicios de un SECRETARIO (a) con conocimientos de Contabilidad y redacción propia. Los interesados deben hacerse presentes en la Secretaría los días lunes 27, martes 28, miércoles 29, del presente en horas de oficina, portando sus respectivos certificados de trabajo que lo acrediten como tal.

LA DIRECTIVA.

SOCIEDAD GEOLOGICA DE BOLIVIA

CONVOCATORIA A ELECCIONES

La S.G.B. convoca a elecciones generales del Directorio para el período 1972/73 que se llevarán a cabo el 21 de abril a Hs. 18.30 en el Auditorium de Geobol.

La inscripción de candidatos se recibirá hasta el 8 de abril.

Los socios del interior del país pueden enviar sus votos a la casilla 2308 hasta el 20 de abril.

Para ser elector y elegido se necesita tener sus obligaciones económicas al día.

La Paz, 21 de marzo de 1972

La Directiva

PICA PIEDRA

ALFREDO

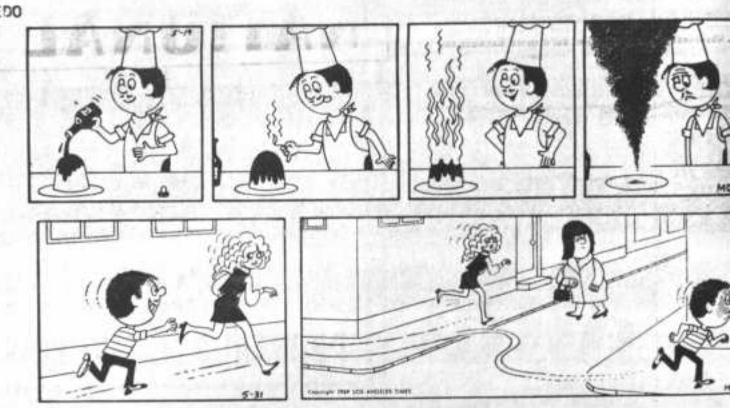

GUMERCINDO

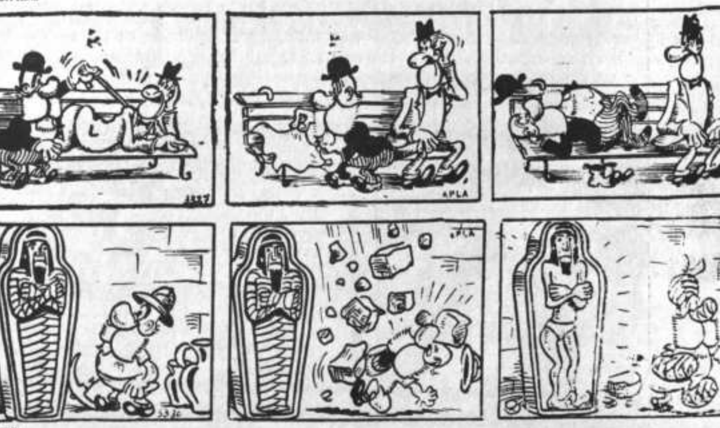

SPORTITO

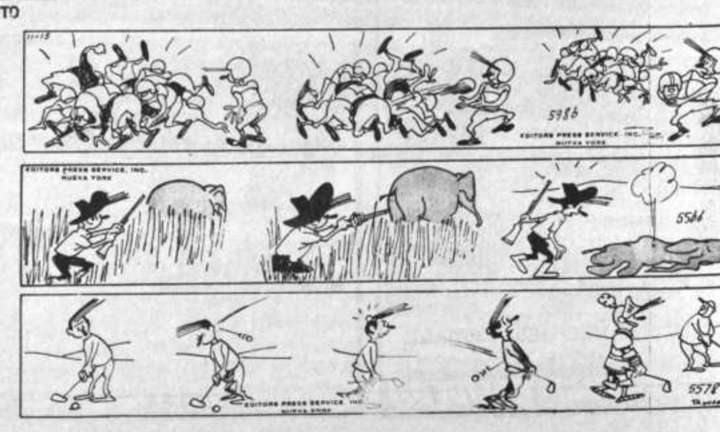

El altiplano podría llegar a ser "El Dorado" de los pilotos a vela

Traducción del artículo del Sr. Eckart Knoerich publicado en el órgano oficial de los aero - clubes de Alemania Federal "AERO-KURIER" del mes de diciembre de 1971.

El volovelismo en Bolivia recién tiene año y medio, y sin embargo estamos seguros que el altiplano de Bolivia podría llegar a ser "El Dorado" de los pilotos del Vuelo a Vela. Aún no se ha comprobado, pero, la corta historia del volovelismo en Bolivia puede ser considerada con mucho optimismo. Desde la fundación del primer Club de Planeadores del país por el señor Werner Stadtkowitz, el Club de Planeadores se desarrolló rápidamente.

A pesar de toda la oposición de los escépticos y sin ayuda económica oficial alguna se hizo realidad el vuelo a vela en el Altiplano a 4.000 metros de altura. El Club cuenta con una pista de 1.800 metros de largo un hagar (10x20), un guinche y un planeador biplaza KA-7. Se tiene pedido un planeador Blanik, de alto performance.

Durante el año 1971 con sólo una máquina hasta el 15 de octubre se realizaron 900 despegues con 250 horas de vuelo. El entrenamiento dá un resultado de 8 pilotos con "A", cuatro con "B", dos con "C" y un piloto con insignia de plata así como dos brevetados. De interés también son las condiciones orográficas y climáticas del altiplano boliviano. La pista está a 4.020 metros de altura, entre la Cordillera Oriental y Occidental de los Andes. La planicie se extiende en dirección noroeste y sureste del sur del Perú hasta el límite sur de Bolivia en una longitud de 1.200 kilómetros con un ancho de 200 kilómetros. En una gran parte es completamente llana, proporcionando toda clase de condiciones de aterrizaje. La planicie está sub - dividida en varias cuencas por serranías bajas longitudinales.

La vegetación disminuye del Norte a Sur y consiste de un pasto duro - paja - brava - (icho). Esta parte poco habitada casi no presenta obstáculos. Situada en la latitud de 15 a 23o presenta un clima templado de altura. Las precipitaciones (600 hasta 1200mm) caen en los meses de diciembre a marzo. Durante los meses de abril hasta noviembre casi no se presentan nubes. Predominan los vientos del Este. Se llega a esta región por una carretera que actualmente tiene 240 kilómetros asfaltados.

Para la época del año 1971 se puso como tarea, llegar a conocer las condiciones térmicas en un circuito de 50 kilómetros y ante todo conocer las posibilidades de un vuelo a vela en la cordillera occidental (altura 6.000 y 6.500 metros).

Resultado: Durante la época de vuelo (marzo hasta noviembre) no hubo un sólo día sin una excelente térmica. Comienza todos los días alrededor de las 9.00 a.m. (en invierno alrededor de las 12.00 a.m.) y dura hasta poco antes del atardecer. Durante las horas de más calor en alturas de 200 a 500 metros se encuentran térmicas de 1 a 3 metros por segundo y, por encima de los 500 metros corrientes ascendientes de 4 a 8 metros por segundo. En muchas oportunidades se pudieron observar condiciones más favorables aún. De acuerdo a la dirección del viento las térmicas tienen sus lugares fijos.

La base de las nubes está entre los 2.000 y 2.800 metros. Sin embargo la mayor parte del año se llega a volar en térmica azul. Las sierras, que cruzan longitudinalmente el altiplano, en sus faldas presentan condiciones sin límites.

Se llegaron a realizar varios vuelos dentro la Cordillera Occidental. Aquí la base llega (principalmente entre los meses de agosto y septiembre) de 4.000 hasta 4.500 metros por encima del lugar. Como nuestro planeador aún no está equipado con oxígeno, hasta ahora subimos solamente hasta los 2.800 metros (aproximadamente 6.800 metros sobre el nivel del mar) saliendo de las térmicas de 5 hasta 10 metros. Así, con un equipo correspondiente no debiese haber mayor problema de sobrepasar la altura de 3.000 metros sobre punto de partida. Las experiencias en vuelos de travesía son aún pocas, pero si las condiciones térmicas y de navegación son espléndidas.

De todo esto se desprende que el Altiplano de Bolivia todavía tiene mucho que ofrecer a nuestro deporte. Seguramente en un futuro muy próximo esta región llegará a ser La Meca de los pilotos de vuelo a vela.

VOLOVELISMO.- Un deporte que está ganando adeptos en nuestro medio, y que puede lograr mayores adelantos en el futuro.

GOL DE LITORAL.- Drapezo se apresta a disparar para concretar uno de los goles de Litoral contra 31 de Octubre. Obsérvese la desatención del arquero Escóbar, espectacular, pero sin colocación e insegura.

NACIONAL EMPATO EN ESTAMBUL 1-1

ESTAMBUL, 25 (AP).- El equipo Nacional de Uruguay y el Fenerbahche de Turquía empataron a un tanto en un partido de fútbol jugado en el estadio Mithapasa de Estambul el miércoles por la noche.

El partido fue observado por más de 40.000 fanáticos en la primera los fanáticos disputaron una actuación rápida y coordinada de los visitantes. Mientras tanto el once turco encaró los ataques del Nacional con inesperados cortes y mantuvo un juego igual en la primera parte.

NATIONAL

GOL DE DIAZ.- El delantero estranguista Díaz anota el primer tanto para su equipo cabeceando un centro desde la derecha. Frey había salido mal a controlar el balón que cayó por elevación sobre su valla. La producción de los aurinegros fue buena en la segunda etapa, pero mala en la primera.

Se realizará hoy un concurso de tiro como adhesión a la "Semana del Mar"

A las 8 horas de hoy, en el polígono "Germán Busch" se realizará un concurso de tiro al blanco con el patrocinio del Ministerio de Defensa Nacional.

El acto a realizarse en la fecha es de carácter cívico - deportivo, con motivo de los festejos en homenaje a la "Semana del Mar".

El evento servirá también para dar por iniciadas las respectivas prácticas del ministerio auspiciador.

De acuerdo a lo manifestado por los organizadores en el concurso, participarán tanto tiradores civiles así como militares.

El programa comprende los siguientes puntos: Iza de la bandera, palabras del Ministro de Defensa Nacional Gral. Jaime Florentino Mendieta; Himno, Salve Oh Patria Palabras del presidente de la Federación Boliviana de Tiro, Franz Sillerico; Himno a Avaroa, marcha final; iniciación del concurso.

Cabe destacar que este concurso ha sido incluido en el programa general de la denominada "Semana del Mar".

El evento ha despertado bastante expectativa principalmente entre los tiradores de otros clubs de la localidad cuyos principales representantes intervendrán en la competencia.

Valiosos trofeos estarán en disputa siendo el principal el donado por el Ministro Mendieta.

La entrega de trofeos se realizará una vez que concluya el concurso.

VELEZ EMPATO CON HURACAN DOS-DOS

Buenos Aires, 24 (AP).- Entre Carlos Bianchi y Oscar Pezzano le dieron a Velez Sarsfield un empate en dos goles con Huracán en dramático partido adelantado por la sexta fecha del campeonato metropolitano de fútbol.

Bianchi, el centrodelantero de Velez y de la selección nacional, obtuvo los dos goles de de su equipo.

Flexi PLAST

El sillón de Categoría que da categoría a cualquier ambiente

* Forma Anatómica
* Mayor comodidad
* Precio Económico

Ventas Av. Manco Kapac 454 Tel. 29517

AVISO PERMANENTE

NOMBRES	*REFERENCIA O GARANTE*
Apaza Alejo Isidro	*Héroes del Acre No. 1676*
Andrade Mario Garay	*Fco. Pizarro No. 1511*
Alba Croder Bustillos	*Raúl Alba, Obrajes No.535 c-17*
Bascopé Vidal Hugo	*Carmelo Vaca Reyes*
Cuéllar Suárez Alejandro	*Santa Cruz*
Calderón Vargas Jaime	*Costa Rica No. 33. Caranavi*
Cohelo Daza María	*Emp. Const. Azcárraga. T. 41221*
Tudela Gutiérrez Armando	*Indaburo No. 1256*
Wunder Daysi de	*Juan de la Riva No. 1417*
Zamorano Virreira Hugo	*Jenaro Sanjinés*

Se les ruega apersonarse a la Sección Legal de nuestra Firma en Av. Camacho, Edif. Bernardo, 3er. piso, Of. 16. Tel. No. 40034.

La Paz, 24 de marzo de 1972.

PARA GENTE EXIGENTE

Cashmilon

Cía. Boliviana de Publicidad

100% FIBRA ACRILICA

Cashmilon

ASAHI KASEI
Pedidos tels. 24573-22136

Hay un brillante futuro para usted en

Hemos preparado a millares de alumnos que son prósperos técnicos ahora, pero hay necesidad de mayor número de expertos. Prepárese y ábrase usted mismo un futuro mejor.

Nuestro Curso lo convertirá en un verdadero técnico en: ALTA FIDELIDAD Grabación de Sonido, Televisión, Transistores, Frecuencia Modulada y otras muchas ramas a cual más fascinantes y productivas.

SEA EXPERTO Y GANE MAS DINERO

SIN COSTO ADICIONAL
UD. RECIBE CON SU CURSO ESTE VALIOSO EQUIPO PROFESIONAL

En caso que el Cupón haya sido desprendido, pida informes
HEMPHILL SCHOOLS
Boquerón Defensores de Aliguatá, Pasaje No. 44, La Paz.

INSCRIPCIONES ABIERTAS

Gratis — VALIOSO FOLLETO ILUSTRADO

Inicie su progreso de inmediato... pidiéndolo HOY MISMO!

Hemphill Schools
1564 West Washington Blvd. Los Angeles Calif. 90007 U.S.A.
EL CENTRO EDUCATIVO DE RENOMBRE MUNDIAL CON SUCURSALES EN TODO EL CONTINENTE

Apresurese a investigar. Inscripciones Abiertas

RECORTE ESTE CUPON Y ENVIELO HOY MISMO

Hemphill Schools Depto. 2B-RD3
Boquerón Defensores de Aliguatá, Pasaje No. 44, La Paz. Casilla 6108

Sírvase enviarme GRATIS su folleto que explica como asegurar mi porvenir, aprendiendo en mi casa: Radio - Televisión - Electrónica.

Nombre ________ Edad ____
Dirección ________
Población ________ Prov. o Edo. ____

SI USTED DESEA INFORMACION TELEFONICA PARA MAYOR RAPIDEZ, LLAMENOS AL TEL. 41 319

Combata el resfrío con
C- vimin inti
Envase de 10 sobres con 1 g. de Vitamina C.
No efervescente
Puede añadirse a cualquier refresco o postre

PRESENCIA Deportes
La Paz, Bolivia, domingo 26 de marzo de 1972

SAL INTI
DIGESTIVA-ANTIACIDA
el sobre $b. 0.50.-
Sal INTI

Mostrando discontinuidad, The Strongest superó a Ferro 4-1

MUNICIPAL-BOLIVAR Y STA. CRUZ-ALWAYS, JUEGAN HOY

Mostrando una discontinuidad evidente, The Strongest logró superar a Ferroviario por 4 a 1, después de ir perdiendo el primer tiempo por 1-0.

En verdad, el triunfo de los aurinegros no pude discutirse por lo realizado en la segunda etapa, pero si puede realizarse una serie de anotaciones con respecto a una baja producción técnica en la primera etapa.

Un primer tiempo en el que Ferroviario llevó la primacía tanto en dominio territorial como en el marcador, en base a una acción mucho más completa que los gualdinegros. El gol logrado por Menacho a los 19 minutos, fue la culminación de una superior acción ofensiva de un Ferro que jugando con simplicidad supo llegar muchas veces a la valla rival, aprovechando por otra parte defectos de la defensa aurinegra, defectos que podemos sintetizar en tres factores:

1.- Fallas de sincronización entre Luján y Agreda.

2.- Falta de óptimo estado físico en Agreda.- 3.- Medio campo sin continuidad.

Ferro trabajó en ese primer tiempo mucho mejor en el sector medio con Gutiérrez y Rovira en cohesionada labor, mientras el ataque contaba a Menacho como punta de lanza que llevó mucho peligro.

Los ingresos de Pariente y Otranto le cambiaron la fisonomía a The Strongest en la parte complementaria y además la subida del nivel de juego de Blacutt, que actuando con inteligencia supo abrir a la defensa rival. Lo cierto es que el madrugador gol de Díaz al minuto y medio de la segunda etapa, fue psicológico . Allí se abrieron las puertas de la defensa de Ferro, porque equivocadamente planteó la táctica de jugar al off-side, cosa que ya está casi descartada en todo el mundo, y determinó que con jugadores simples y con mucha inteligencia ese planteo quedara anulado. Por lo menos en tres de los cuatro goles strongistas, ese planteo inadecuado, fue causante de la debacle de Ferro. Las jugadas de Blacutt y Pariente, tirándose a la derecha para sacar centro atrasados luego de desbordar con amplitud, concretaron cuatro goles que inclusive pudieron haber sido más.

La victoria no se discute, pero hay que recalcar que la producción aurinegra fue discontinua y está todavía lejos de significar motivo de gran satisfacción. Como comienzo fue bueno, aunque con mucho susto.

De Ferro habrá que decir que sólo fue para una etapa, y que después se vino abajo estrepitosamente. La actuación del juez Monasterios dejó mucho que desear porque casi nunca dio la ley de la ventaja.

Esta tarde, a primera hora, jugarán Always Ready-Santa Cruz y en el match de fondo, Bolívar-Municipal.

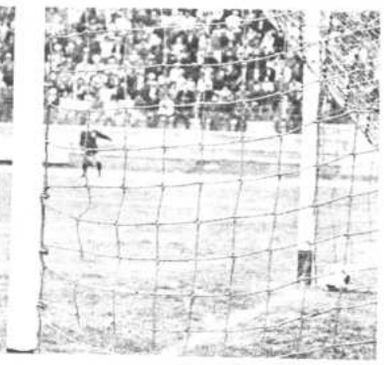

GOL DE PARIENTE.- Tras una jugada gestada por Blacutt desde la derecha, Pariente concreta uno de los cuatro tantos estrenguistas. La pelota pegó en el poste y se introdujo en el arco de Frey.

Litoral derrotó fácilmente a 31 de Octubre por 3 a 0

Litoral, debutó ayer ganando su primer encuentro correspondiente al torneo local de fútbol de Primera "A" al vencer incuestionablemente a 31 de Octubre por la cuenta final de 3 goles contra 0.

El equipo "tricolor" definió el cotejo a su favor virtualmente en el primer tiempo ya que en el segundo los jugadores se limitaron a cuidar la ventaja y a aumentar las cifras.

Litoral, se mostró mejor ensamblado demostrando que cuenta con una buena defensa donde descollaron Etchevest, Fontana, y Roberto; por otra parte es elogiable la actuación del veterano Raúl Alvarez, quién con su sapiencia supo conducir acertadamente al conjunto trabajando bién en el medio campo y alimentó en lo que pudo a la delantera que dicho sea de paso se mostró ayer por demás codiciosa, destacando nítidamente el jugador Camacho.

Fue precisamente Camacho, quién a los 10 minutos abrió la cuenta con un tiro cruzado y de media altura, a partir de ese gol los "tricolores" optaron por la mala táctica de querer defender en forma temprana su ventaja, esto fue aprovechado por 31 de Octubre que en forma desordenada se volcó al ataque sin poder clarificar inmejorables situaciones debido a que en sus líneas le falta un hombre capaz de marcarlos goles necesarios. El único delantero que se mostró codicioso pero que nada pudo hacer al no encontrar compañía necesaria fue Araúz. Empero cabe destacar que los argentinos Paredes y Palacios, impresionaron favorablemente en su debut y es de esperar que en sus próximos compromisos eleven su nivel de juego.

Sin duda fue el medio campista, el argentino, Paredes que mejor impresión causó.

El cotejo no fue un dechado de virtudes pero tuvo la peculiaridad de que se jugó a ritmo veloz lo cual agradó al público asistente.

AURINEGRO.- Ramiro Blacutt debutó ayer con la casaca aurinegra. Su producción del segunto tiempo influyó bastante en el repunte de su equipo, que perdía por 1 a 0.

Síntesis de la jornada

Estadio "Hernando Siles". Jornada cumplida el sábado 25 de marzo de 1972. Primera fecha del certamen oficial de la AFLP.

LITORAL. . . . . 3 31 DE OCTUBRE. 0

Arbitro: Antonio Quinteros.
Jueces de línea: Rodolfo Medina y Gabriel Tarifa.
LITORAL.- Pradel, Encinas, Etchevest, Roberto, Fontana, Loza, Zalles, Pozo, Avilés, Oropeza y Camacho. Alternó: Alvarez.
31 DE OCTUBRE.- Escóbar, Heredia, Benguria, Cordero, Paz, Yépez, Del Barco, Paredes, Aradz, Palacios y Villegas. Alternaron: Quevedo, Cuéllar y Delgadillo.
GOLES: Primer tiempo: Camacho, a los 10 y Oropeza, a los 34 minutos. Segundo tiempo: Zalles, (de penal), a los 20 minutos.

THE STRONGEST. . . . . 4 FERROVIARIO. 1

Arbitro: Jorge Monasterios.
Jueces de línea: Javier Riveros y Enrique Guardia.
THE STRONGEST.- Galarza, Morales, Luján, Iriondo, Agreda, Vargas, Blacut, Jimenez, Balmaceda, Diaz y Pinto. Alternaron: Pariente y Otranto.
FERROVIARIO.- Frey, Serrano, Sanjines, Abello, Ponce, Gutierrez, Delgado, Robira, Menacho, Silva y de la Barra. Alternó: Cámara.
GOLES: Primer tiempo: Menacho, a los 19 minutos. Segundo tiempo: Díaz, 1 1/2,2' y 40'), Pariente, a los 14 minutos.

POSICIONES EN PRIMERA "A"

EQUIPOS	Pj.	Pg.	Pe.	Pp.	Gf.	Gc.	Pts.-
1o.- The Strongest	1	1	-	-	4	1	2
1o.- Litoral	1	1	-	-	3	0	2
3o.- Bolívar	-	-	-	-	-	-	-
3o.- Always Ready	-	-	-	-	-	-	-
3o.- Mariscal Santa Cruz	-	-	-	-	-	-	-
3o.- Chaco	-	-	-	-	-	-	-
3o.- Municipal	-	-	-	-	-	-	-
8o.- Ferroviario	1	-	-	1	1	4	0
8o.- 31 de Octubre	1	-	-	1	0	3	0

Próxima fecha: Domingo 26 (hoy) Always Ready-Mariscal Santa Cruz. Municipal-Bolívar.

Marathón de "Ultima Hora" se corre, hoy

Con la participación de medio centenar de atletas se disputará hoy la Marathón de los Barrios que cuenta con el auspicio del vespertino "Ultima Hora".

RECORRIDO

La partida será a las 9 horas de la Av. Camacho, Edificio Ultima Hora. Luego seguirá por Ayacucho, Plaza Murillo, Ingavi, Montes, Estación Central, Quintanilla Zoazo, Avenida República, Villa Victoria, Baptista, Tumusla Illampu, Mercado Rodríguez, Héroes del Acre, Avenida Arce, 16 de Julio Loayza, Av. Camacho.

Varias firmas comerciales, personajes públicos y clubes deportivos han hecho llegar sus trofeos y copas diplomas y medallas para que sean entregados al término de la competencia.

Esta prueba ha logrado acaparar el interés de los aficionados que después de mucho tiempo tendrán la oportunidad de apreciar las virtudes de maestros fondistas en esta clase de pruebas.

MINISTRO

Especialmente invitado asistirá el Ministro de Información y Deportes, Hugo Gonzales Rioja, que a las nueve horas bajará la bandera a cuadros al grupo de cincuenta corredores que disputarán el primer puesto.

Viaja team, tenis de mesa

Viaja hoy a Santa Cruz la delegación paceña de tenis de mesa que tomará parte en el torneo nacional que se iniciará el 29 del presente mes con los auspicios de la Asociación oriental.

TEAM LOCAL

La delegación local está integrada de la siguiente manera: Varones: Luis Boyan, R. Cárdenas, G. Gallardo, N. Herrera, A.M. Dulón, Rosa Salazar, JUVENILES: G. Faz y José Carrión.

TORNEO NACIONAL

En este certamen nacional tomarán parte las asociaciones de La Paz, Oruro, Cochabamba, Potosí y la anfitriona, Santa Cruz.

De acuerdo a los informes de los organizadores se sabe que todo está listo para recibir a los equipos que tomarán parte en esta competencia de tipo nacional La Federación Boliviana de este deporte tiene cifradas sus esperanzas de que con el correr del tiempo, este deporte tenga más arraigo y logre más cantidad de adeptos.

APOYO

Las autoridades del departamento de Santa Cruz han dado su máxima colaboración para que se logre éxito tanto en el aspecto técnico como en lo económico. Se han hecho grandes esfuerzos para lograr la realización de este evento nacional.

DEBUTARON.- Los cuatro equipos que ayer debutaron en el torneo oficial: The Strongest, Litoral, Ferroviario, y 31 de Octubre. El más bajo fue 31 de Octubre y el más regular Litoral. The Strongest con altibajos, y Ferro con resistencia para un sólo tiempo.

Finalizará hoy primera fase del certamen "Libertadores"

Lima 25 (AP).- Con cuatro partidos finalizará mañana la primera etapa de la décimo-tercera versión de la copa "Libertadores de América" y cuatro equipos ya se encuentran clasificados para la ronda semifinal.

Los dos restantes semifinalistas saldrán de los partidos que se jugarán en Lima entre Universitario de Deportes y Universidad de Chile y en Asunción del Paraguay entre el Sao Paulo y el Olimpia.

El Barcelona, campeón ecuatoriano, que mañana hará su último partido en el grupo dos frente al Oriente Petrolero, de Bolivia, ya está clasificado semifinalista.

Junto con el Barcelona se clasificaron Peñarol de Montevideo, ganador del grupo cinco: Independiente, de Argentina, vencedor de la primera serie y Nacional de Montevideo, en su carácter de ganador de la última copa "Libertadores". El Sao Paulo, subcampeón brasileño, que al ser vencido en su último partido por 3-2 por Cerro Porteño perdió su condición de invicto, tendrá como rival al Olimpia, campeón paraguayo, y ambos conjuntos llegan al partido con seis puntos cada uno.

En el primer partido disputado en Sao Paulo, el conjunto brasileño venció fácilmente al Olimpia por 3-1

Estabilizadores de voltaje para Televisores
PARA CUALQUIER MARCA DE TELEVISORES
ENTRADA: 110 o 220 VOLTIOS
SALIDA: 110 Y 220 VOLTIOS
REGULA AUTOMATICAMENTE CUALQUIER DEFICIENCIA EN EL VOLTAJE DE LA RED, CON FILTRO CORRECTOR DE LA ONDA ELECTRICA.
220 ±20
240V
140V
Alfabetizar es Progreso
HANSA LTDA.
La firma boliviana de su confianza con mas de 60 años al servicio del país
DEPTO. TECNICO Teléf. 42836 - 35219 - 53661
Sucursales: COCHABAMBA ORURO POTOSI SANTA CRUZ SUCRE TARIJA VILLAZON

COMPRE EL TELEVISOR PHILIPS DE 24" y tendrá gratis el RECEPTOR ESPACIAL
Evoluon
PHILIPS
CONSULTE CREDITOS A SU DISTRIBUIDOR PHILIPS

...misterio del sueño

Una muerte disfrutada

...ntro regulador del sueño y
...ija se localiza en el Siste-
...Activación Reticular. SAR
...recibe y escoge los impul
...e le llegan del tálamo (2)
...de los sentidos y del hipo-
...(3) que remite sus mensa-
...avés de conecciones di-
...(5) El SAR transmite los
...s recibidos y selecciona-
...os centros de decisión en
...eza cerebral (4). Cuando el
...mís su actividad, se pro-
...sueño y al reactivarla, u-
...nte por estímulos prove-
...de los sentidos, el orga-
...ntra en vigilia.

A pesar de la significación que el suelo tiene para la vida humana, no ha sido posible todavía revelar sus secretos. Pero la ciencia progresa en el estudio del mecanismo de este extraordinario fenómeno que tiene el hombre en la cama 120 días por año.

Servicio CIMPEC-O.E.A.

...humano duerme una
...parte de la vida. Pue-
...sta afirmación choque
...s se califican de muy
...pero la verdad es que
...ico empresario de 45
...dormido 15. Popular-
...e atribuyen al sueño
...restauradoras y una
...e reposo. Así lo da a
...el filósofo Fechner:
...lia de hoy la debes al
...ayer; cuanto más pro-
...te duermes hoy, tanto
...re despertarás maña-
...anto más alegre hayas
...anto más profundamen-
...rás".
...toria de los sueños a-
...a, según el Génesis, del
...ismo del hombre, cuan-
...hizo dormir a Adán
...itarle una costilla y
...la mujer. Por lo me-
...l primer sueño del que
...noticia. Es evidente que
...s más remotas épocas
...res se preocuparon de
...os, llegando hasta a su
...a interpretación, abo-
...da a la superstición,
...que Freud, Jung y o-
...coanalistas han elabo-
...fas que han tenido gran
...o y variaciones para
...a interpretación cien-
...sueño.
...se habla del sueño,
...ribuírsele duración e
...d constantes, pero no
...a duración, mientras
...stímulos externos, es-
...ción inversa a la edad
...ersonas: un recién na-
...rme casi todo el día,
...o reduce sus horas de
...cuanto a profundidad,
...s los factores que in-
...tre ellos las condicio-
...medio ambiente en el

que se halle la persona, luz, temperatura, comodidad de la cama, alimentación, grado de fatiga, preocupaciones, estados afectivos.

El paso de la vigilia al sueño es gradual. La somnolencia se instaura en medio de un creciente cansancio; acentúase la indiferencia para lo que hay o sucede alrededor; la conciencia va nublándose y los sentidos se embotan: primero, se pierden el olfato y el gusto, luego, la vista, el oído, y finalmente el tacto; los movimientos se reducen y tórnanse lentos, pesados, sin coordinación; los párpados pesan, se cierran; los músculos se relajan, la cabeza se inclina, el tronco se dobla; la mandíbula y los brazos penden flácidos. El individuo duerme. Cuando la atonía muscular alcanza el velo del paladar, aparece el ronquido.

POR QUE DORMIMOS?

No existe una teoría de universal aceptación sobre el sueño y la vigilia. Las teorías químicas hablan de una acumulación de toxinas que incrementan el dióxido de carbono y disminuyen el oxígeno y proporcionan la producción de una substancia denominada "hipnotoxina".

Para Pavlov, Hess y otros, el sueño es un fenómeno activo que explica la terminación de la vigilia porque la corteza cerebral se inhibe en razón de reflejos condicionados. Los centros superiores del cerebro frenan a los más bajos al ponerse en marcha estos reflejos por la repetición de determinadas condiciones.

La teoría de la "desaferenciación" explica la existencia de únicamente centros de vigilia que al cesar en su actividad en el hipotálamo y en los centros de reactivación, el individuo duerme y al estimularse periféricamente por los sentidos, despierta.

A pesar de las amplísimas investigaciones hasta ahora realizadas, la fisiología del sueño continúa como un profundo misterio. Se desconoce cómo se desencadena o por qué se regula. Sin embargo se conocen con bastante certeza los sistemas neuronales de los que dependen la vigilia o el sueño. También se sabe que el cerebro puede pasar con rapidez y recíprocamente del reposo al estado de alerta y que esta acción está regulada por las zonas más importantes del órgano. La extensa red de neuronas que se denomina Sistema de Activación Reticular (SAR) selecciona la información que ha de trasladar a la mente consciente, permitiéndole enfocar u orientar sus pensamientos y definir las decisiones en los centros superiores de la corteza en medio de la abrumadora avenida de impulsos de los sentidos. EL SAR está centrado en un laberinto de nervios, de forma cónica, asentado a todo lo largo de la cara ventral del conducto cerebroespinal. Recibe información de los sentidos, desde el tálamo, gran central de comunicaciones del cerebro. Es capaz de acentuar o atenuar los mensajes que escoge; tiene profundas conexiones con el hipotálamo, que regula procesos esenciales como el balance químico y la temperatura del cuerpo.

Además de escoger la información sensorial, el SAR mantiene una vinculación en doble dirección con la corteza que regula la conciencia. Si su actividad neural baja de cierto nivel, el sistema nos pone a dormir. El pensar es suficiente para mantener al SAR estimulado y a nosotros despiertos y con ansiedad tarde en la noche. Cuando la agitación sensorial y mental alcanzan un nivel mínimo, el conocimiento decae en tanto el SAR cierra la mente consciente. Cuando el SAR extingue nuestra conciencia y nos dormimos, el cerebro nos transporta al fabuloso y alucinante mundo de los sueños.

Se ha establecido que alrededor del 75% del sueño nocturno transcurre en un estado de relajamiento profundo durante el cual se opera la recuperación fisiológica de la agitación de la vigilia. En este período las ondas eléctricas cerebrales se sincronizan a niveles mayores que cuando la persona está despierta. En esta fase son raros los sueños y cuando ocurren son imágenes vagas atinentes a las actividades recientes; este es el sueño que se atribuye al SAR. Las espectaculares alucinaciones, las incursiones fantásticas, las caóticas y a veces aterradoras inmersiones en el mundo de los sueños se suceden durante el 25% restante (aprécíase en unos 30 minutos); a este estado se denomina Movimiento Ocular Rápido (MOR), que ocurre aproximadamente cada 90 minutos y en el cual los ojos se mueven rápidamente detrás de los cerrados párpados. Haces de neuronas cerebrales envían violentas descargas, a menudo explosiones tormentosas. Por eso las ondas cerebrales del sueño se parecen a las del cerebro en vigilia. La temperatura cerebral aumenta, el flujo sanguíneo es el doble de cuando se está despierto. Estos cambios metabólicos dramáticos advierten que en el cerebro hay una actividad química intensa. Algunos científicos opinan que como los sueños con frecuencia tienen que ver con los acontecimientos recientes, el sueño MOR debe ser el momento durante el cual la mente escoge y cataloga en los archivos de la memoria los contenidos fundamentales. Los niños, que constantemente van integrando su conocimiento del mundo, están casi siempre bajo el sueño MOR.

SE MUERE DE SUEÑO?

Creíase que al domir la mente estaba "ociosa", lo que determinaba una especie de entretenimiento que eran esos espectaculares ejercicios de la fantasía, los sueños. Pero ya es cosa conocida que el cerebro de quien duerme está despierto y con una intensa actividad neural que en algunas regiones es más intensa que durante la vigilia. Esto ha llevado a los científicos a la conclusión de que el sueño no es un tiempo de recuperación sino un estado alternante del ser.

Algunos teóricos han llegado el extremo de sugerir que el sueño es el estado básico del cerebro. La conciencia, entonces, sería un peón de la mente inconsciente, el tiempo que el cerebro utiliza para comer, satisfacer sus necesidades de seguridad física, sexuales, y todo lo que sea esencial para sobrevivir.

Cualquiera que fuese la naturaleza del sueño y sus etapas, ambas son indispensables para la vida. Es muy raro un insomnio total, aun cuando muchos afirman padecerlo, pero si este se presentare, desencadenaría pronto un transtorno del estado general que si se prolongara sería incompatible con la vida. El animal muere más rápidamente por la privación del sueño que por la privación del alimento.

LA MUERTE DISFRUTADA

Durante el sueño, que ha sido calificado como una "muerte disfrutada", se mantienen movimientos de carácter automático que le permiten a la persona variar su posición inicial, reponer en su sitio los cobertores o ahuyentar un insecto sin despertarse.

El reflejo es la reacción inconsciente del sistema nervioso frente a un estímulo. Muchos reflejos se atenúan considerablemente o desaparecen durante el sueño, pero surgen otros que sólo se presentan en vigilia, durante los primeros meses de vida o con ciertas enfermedades. Sirve de ejemplo el reflejo de Babinski, que cuando se estimula la planta del pie, provoca la extensión del dedo gordo y la separación en abanico de los otros dedos; si el estímulo se produce en vigilia, provoca la flexión de los dedos.

GATO POR LIEBRE

El gato es un clásico ejemplo de dormilón en el reino animal. Por ello para la casi totalidad de las experiencias acerca de los sueños, ha sido tomado como conejillo para detectar la actividad eléctrica que se desarrolla en las neuronas (células nerviosas). Se han utilizado agujas sumamente finas que son introducidas en la materia gris o blanca; este método, implantado por el australiano Eccles, aplícase también en Europa; de ahí que no sea raro en los laboratorios observar a los gatos desplazándose con sus electrodos sin inmutarse, cual si se tratara de una dama en preparativos para acicalarse.

DIFICILES MEDIDAS

El cráneo humano cobija unos 15.000 millones de neuronas interconectadas, lo que representa una maravillosa máquina electrónica. Para penetrar en esta compleja estructura se dispone de tres métodos: producir destrucciones localizadas y observar las reacciones, lo que se logra a veces con la ayuda de drogas; activar ciertas regiones por excitaciones eléctricas; registrar las variaciones de potencial eléctrico de las neuronas y de los nervios por electroencefalografía y electrodos exploratorios.

Mediante el electroencefalógrafo (EEG) se ha logrado una técnica de exploración del sistema nervioso. Los resultados, traducidos en ondas eléctricas, son distintos en el adulto y en el niño, y también varían en los estados de vigilia y de sueño. Hans Berger llamó con letras griegas la frecuencia de estas ondas y así se conserva su clasificación. Lo que realmente se mide es el voltaje o diferencias de potencial que se generan en las células nerviosas y que son extraordinariamente débiles pues alternan entre 10 y 150 microvoltios (1 microvoltio- 1 millonésima de voltio).

Las perturbaciones del sueño se denominan disomnias, y pueden ser la hipersomnia o letargia, necesidad constante de dormir y duración prolongada del sueño, y el insomnio o agripina, imposibilidad de conciliar el sueño. La denominada enfermedad del sueño africana, producida por un protozoario unicelular (TRYPANOSOMA GAMBIENSE), que se inocula en el organismo por intermedio de la mosca tsetsé, produce la letargia cuando el protozoo ha llegado al sistema nervioso. Hay otras formas infecciosas virales del neuroeje que son las encefalitis, muchas de las cuales afectan el ritmo del sueño.

El despertar repentino cuando apenas comienza el sueño MOR puede llevar a desórdenes mentales de tipo paranoico. En las personas a las que se deja dormir después de una privación casi total de sueño se comprueba lo mismo que con el gato, que tienden a recuperar el tiempo de sueño perdido, sin lograrlo desde luego, y con la posibilidad de mantener efectos acumulativos capaces de llevarlas más tarde a desórdenes psicopatológicos.

Por lo que hasta aquí se ha relatado de los sueños, se apreciará que han constituido una fuente inagotable para teorías científicas, experimentos, supersticiones. Pero no conviene que estas líneas vayan a preocupar al punto de causar desvelos. Todo lo contrario, si hubiera la más mínima preocupación, la única receta efectiva sería recurrir a las sabias y profundas palabras de Calderón de la Barca: ".. Que toda la vida es sueño y los sueños, sueños son".

La asechanza de la diabetes

¿Cuánto come usted?

LOS ESPIRITUS dionisíacos tienen una tentación particular que se hace insufrible los fines de semana. Esa tentación se manifiesta sólo con dos palabras, que sin embargo, tienen una fuerza incontenible desde el pizarrón descolorido en el que están escritas "Hoy fricase".

Lo cierto es que este inofensivo plato criollo se convierte los fines de semana en una estación obligada dentro del febril viaje por los mundos báquicos. Esa ruta se inicia en las espumosas noches de los viernes de abundante cerveza, singani o pisco -, que se proyecta hasta el matinal fricasé de los sábados, como un aperitivo al almuerzo que, no en pocos casos se prolonga en otro sabroso plato criollo : un picante bajo el sol de la tarde sabatina. Claro está que todas esas comidas acompañadas inevitablemente por muchos litros de cerveza.

No hay duda de que los fines de semana se han convertido en días propicios para incrementar las calorías en el organismo. Pero ese incremento, si se hace frecuente, sale de los límites de la moderación. Y entonces... estamos frente a un distinguido médico el Dr. J. Pedro Morales Rodriguez que dice:

- El índice de enfermos diabéticos en Bolivia se ha incrementado en los últimos años.

- A qué causas, cree usted, que se deba ese aumento?

- A dos causas: O es que hoy en día se hacen mejor los diagnósticos o a la elevación del nivel de vida.

- ¿A la elevación del nivel de vida?

- Si. La diabetes se presenta en un 94% por herencia. Y en el resto por la administración de diuréticos de las thiazidas en la cura de enfermedades cardiorenales. En la mayoría de los casos - en aquel 94 % el mejor nivel de vida que implica mejor alimentación puede desencadenar los genes de la diabetes hereditaria. Se han hecho experiencias en este sentido en la India. Se ha visto que campesinos trasladados a las ciudades se convertían en diabéticos a causa de su mejor nivel de vida.

El Dr. Morales Rodríguez afirma que en Bolivia ocurre un hecho similar. El peso de un bajo nivel de vida a uno mejor conlleva el consumo de alimentos hidrocarburados (azúcar, pan, fideos y derivados de la harina, chuño, tunta, plátano) que aumentan la glucosa en el organismo.

- ¿Qué otra causa puede desencadenar la diabetes?

- El consumo sin moderación de comidas y bebidas.

Y surge como ejemplo los fines de semana con mucha cerveza y muchos platos criollos. Sólo esta comida adicional puede proporcionar entre 4 a 5 mil calorías, al margen de las calorías que generosamente otorga la cerveza y que difiere con muchos litros de uno a otro caso.

- Por tanto, la diabetes se presenta más en los centros urbanos que rurales?

- Si. Efectivamente.

TRATAMIENTO PORTUNO

Un diagnóstico oportuno puede necesitar para combatir el mal solo de una regulación dietética.

Un diagnóstico tardío, en cambio, no podría impedir complicaciones temibles: ceguera, alteraciones renales y cardiacas, gangrena de miembros inferiores, parálisis...

"La cantidad de glucosa en la sangre fluctúa entre 0,80 y 1,20 gramos por mil en ayunas. Cuando sobrepasa de 120 es mejor hacer una curva de glucemia en ayunas para ver si el pancreas responde a la sobrecarga", afirma el Dr. Morales Rodríguez.

- ¿Cuáles son los síntomas de la diabetes?

- El diagnóstico es a veces difícil. No toda persona que tenga polifagia (mucha hambre), polidipsia (mucha sed) y poliuria (mucha orina) será diabética, mientras no se demuestre lo contrario. Un diagnóstico temporano, empero, nos puede dar los siguientes síntomas vanales: cansansio físico o mental, inflamación de la piel inflamación bucal, movilidad de los dientes, adelgazamiento sin causa aparente, estreñimiento , leucorrea en las mujeres, impotencia en los hombres, mala cicatrización de heridas o heridas que se infectan con facilidad... y muchos otros síntomas más que el médico debe valorar para el diagnóstico correcto.

TRATAMIENTO

En la diabetes debemos distinguir la siguiente graduación. Afirma el Dr. Morales Rodriguez:

Diabetes potencial, Pre - diabetes. Diabetes del adulto obeso. Diabetes del adulto delgado y Diabetes juvenil y del niño.

En la diabetes potencial no hay alteraciones en el organismo, no hay síntomas y se reduce a la pasiva herencia. En la Prediabetes se presentan alteraciones pre capitales sin ninguna sintomatología clínica. La diabetes del adulto obeso produce alteraciones en la red capital, curba diabetógena, a la sobrecarga de glucosa y puede o no implicar polifagia, polidipsia y poliuria. En la diabetes del adulto delgado también se registran alteraciones en la red capital, hiperglucemia en ayunas, polifagia, polidipsia, y poliuria . En la diabetes juvenil y del niño, a causa de la falta de insulina, se produce la autofagia del musculo, razón por la cual estos enfermos son muy delgados.

El tratamiento de la diabetes dice el Dr. Morales - ha sufrido variaciones a través del tiempo, desde las empíricas, muy variadas, hasta las actuales en que ya sabemos que el proceso íntimo de la producción de insulina. La escuela anglosajona reconoce dos tipos de la enfermedad: la juvenil y de la niñez, por una parte, y la de la madurez por otra.

En el primer caso, muy inestable, no se debe emplear por ningun motivo los antidiabéticos orales modernos, puesto que resultan inservibles. Este caso es solo tratratable con insulina.

Siempre que se utilicen antidiabéticos o insulina advierte el Dr. Morales se debe controlar la glucemia en las tres primeras horas después de su administración. De lo contrario se puede provocar un coma por falta de azúcar en la sangre, que a veces es irreversible porque quedan afectados los centros cerebrales y el corazón. Debe ser un médico competente quien dosifique la cantidad a tomar y el horario a seguir para su administración.

Repito que los niños, los jovenes y las mujeres embarazadas diabéticos deben usar siempre insulina, añade nuestro interlocutor.

En fin la diabetes, esa lucha entre la excesiva cantidad de glucosa en el organismo y la falta de insulina producida por el pancreas puede estar detrás de comidas y las bebidas tomadas sin moderación. ¿Se justifican las tentaciones de la gula? En estos casos no podríamos decir sin muchos temores: "¡Buen provecho!".

O.R.

La Catedral. . . ¿producto de la emotividad, la inteligencia y la volición indígenas?

El último libro de Guzmán Arce

Escribe: Porfirio Diaz Machicao

La realidad social de Cochabamba, con amor

LA EMOCION contagia más que la idea. Es un enunciado que encuentro al correr de las páginas de este magnífico libro de Humberto Guzmán Arze, cochabambino cien por cien. Yo a mi vez -delante de tanto encantamiento- digo que siempre un cochabambino podrá ser un buen boliviano. Pero ahora estamos en la fiesta de cuatro siglos para cuya rememoración las gentes de letras de este Departamento se han alistado debajo de los techos de sus ateneos y casas de cultura, con la clarinada de los editores de la llamada "Biblioteca Cuarto Centenario" piloteada por Werner Guttentag y el poeta Héctor Cossío Salinas. Buenos espíritus, voluntades firmes y corazones a prueba, todos los hombres que escriben, le han dado cien de ventaja a los constructores materialistas. Y han ganado. Porque la buena Biblioteca mencionada lleva ya más de diez tomos entregados al público con diversidad de temas. Basta anotar a los autores de la hazaña: Francisco de Viedma, Eufronio Viscarra, Martín Cárdenas, Jesús Lara, Nataniel Aguirre, Casto Rojas, Héctor Cossío, Fernando Ramírez Velarde, el escritor que hoy ponemos de relieve: Humberto Guzmán Arze y otros que vendrán: Adela Zamudio, Arturo Oblitas. En fin... El propósito es valioso. Y es real. Sin cuento ni fantasía, como decimos en el habla familiar.

Pues la emoción es algo más que la idea: purísima verdad. Y vale tanto como una pirámide. El Cuarto Centenario- indeterminado aun por los mismos cochabambinos- tiene ya su pirámide conmemorativa en esta bella colección de sus grandes autores. Volver a las páginas de Nataniel Aguirre es convertirse en golondrina beckeriana. Repasar las de Eufronio Viscarra es visitar -en retorno- esa tradicional ciudad española de Mizque. Releer a don Francisco de Viedma, en su descripción de Santa Cruz de la Sierra, es verificar otro documento básico. Seguir a Casto Rojas, en sus memorias de escritor, es un regalo para el alma, mucho más, si consideramos que el Patricio está en la tarde otoñal y con el corazón pleno de su pueblecito de Ansaldo que vale por él. Caminar por la flora boliviana con la guía del muy ilustre Martín Cárdenas es casi un premio de Universidad. Seguir los escritos de Augusto Guzmán, igualmente, es solaz del espíritu y fulguración de las ideas: Guzmán es siempre original y humano. Y luego, afrontar las revelaciones de Héctor Cossío Salinas, igual, un baño de amenidad.

En medio de todo ese bien confirmado congreso de escritores está la obra de mi colega académico Humberto Guzmán Arze que hoy comento como una expresión docta de su dedicación hacia la tierruca que le vio nacer.

Hablo con él sobre los temas de este su libro de amor que evidencia, sin embargo, ásperas proyecciones de sociología.

- La cultura es producto del vivir colectivo, dices tú, colega.

Y él responde, resuelto:

- La cultura anónima y popular perpetuada a espaldas de la acción del Estado, se debe a las aportaciones colectivas del pueblo quechua para uniformar y repetir los productos de la emotividad, la inteligencia y la volición indígenas.

Lo mismo ocurrirá, de seguro, con el pueblo aymara. Yo soy tal y aprovecho los paralelos, dejando que las altas nubes del valle reciban el incienso de la emoción quechua o el homenaje de su lírica: canción y verso, simplemente encantadores.

Luego, él se confirma plenamente, con seguridad de sociólogo:

- Como las ideas, hábitos, sentimientos, creencias y prácticas, son adquisiciones que se comunican por la vía social, los métodos que difunde la cultura campesina parten de la tradición, de las imitaciones y de la fuerza de la sugestión colectiva.

¿Qué puedo opinar yo, modestísimo lector de tesis triunfadoras como las que se sustentan en "La realidad social de Cochabamba"?

Guzmán ha prestigiado su edición con una inclusión de fotografías maravillosas del ambiente valluno. Guardan realidades y belleza de su tierra. Viéndolas tiene uno mucha gana de fugar de la árida y temible sociología para plegar las alas en la copa de los molles y ponerse a recitar los versos del cantor genuino del valle, el colega Javier del Granado. Y es verdad, este libro es una estremecida "huayllunka", (columpio) de revelaciones, un aventamiento de ideas, definiciones. Es una auscultación, a pleno sol, del alma de los valles cochabambinos que a mí -perdone el autor- me ponen en trance poético más que en investigación sociológica. ¿Sabrán los sociólogos, un poco "mala uvas" -como se dice en España- admirar el contorno de un molle, o ver la llegada de las palomas para aumentar la nota blanca en los magnoleros o tenderse, en ánimo sumiso, sobre la hierbecilla de los frutillares? ¿Sabrán -como Reynolds y del Granado- oír cantar a las ranas su menta sonora?

HUMBERTO GUZMAN ARZE

Claro está que no todo se confirma en el encanto de la poesía y de la pintura, sino que el valle, el valle de lágrimas de María Quiroga y de Mario Unzueta, requiere también del severo auscultador social, del serio fijador de leyes y denominadores psicológicos. Digo, para concluir, de la interpretación realista que Humberto Guzmán Arze nos brinda en este su utilísimo libro.

Cochabamba, marzo de 1972.

PRESENCIA

La Paz, Bolivia, domingo 26 de marzo de 1972

SEGUNDA SECCION 8 PAGINAS

El hombre que nace de nuevo Interrogante Sobre la Educación

Actualidad cinematográfica

Además de películas de Pablito Ortega y Leonardo Favio, esta semana cuesta con otros estrenos, y varias reposiciones.

EL HOMBRE QUE NACE DE NUEVO, de Alan Cooke, es una parábola pedagógica contraponiendo dos sistemas educativos; parece triunfar un método afín a la escuela de Rousseau. ZEPPELIN, de Etienne Perier, es una película de espionaje, con buena filmación de los trucajes relativos a la mole del zeppelin; la verosimilitud técnica es superior a la humana. AGUILAS ATACAN AL ALBA, de M. Golan, es una película israelita, presentando una acción de comandos; caricatura del enemigo coexiste con un cierto realismo. DONDE LA PRIMAVERA LLEGA TARDE, de Yoji Yamana es una película japonesa de tono neorrealista; presentado por la embajada del Japón. Entre las reposiciones hay que poner a BEN-HUR, de William Eyler, famosa por su carrera de antología y sus decorados millonarios. Menos convincente resulta ULISES, de Mario Camerini, que es la Odisea adaptada a la capacidad más popular.

Escribe: Luis Espinal

1

EL HOMBRE QUE NACE DE NUEVO (THE MIND OF MR. SOAMES), de Alan Cooke, es un film de ciencia-ficción que termina en parábola pedagógica.

Gracias a una operación cerebral, un hombre que nació en estado de coma, llega a la conciencia. Y entonces, asistimos a su proceso de educación.

Se ensayan con el dos sistemas educativos: uno duro, metódico, impuesto y mecánico; otro procedimiento es más lúdico, libre, humano y rousseauniano.

Este niño de treinta años es estimulado torcidamente por la sociedad que le rodea, y que se muestra hostil ante él. Los autores del film patrocinan un sistema más amable, utilizando las propias experiencias del protagonista, aunque tenga sus riesgos...

La interpretación de Terence Stamp es buena, en un comedido desacostumbrado y extraño.

El guión de la película tiene excesivo sabor a parábola para probar una tesis, pensada demasiado en frío. La naturaleza, la solidaridad y el respeto se manifiestan como dimensiones básicas de la educación. En cambio, la coacción y la imposición (aunque bien intencionadas) despiertan la agresividad y son un empuje hacia la criminalidad. En el fondo lo que se fustiga es también el paternalismo.

La sociedad tiende a considerar hostil lo que es solamente diferente. La televisión con su voyeurismo y profanación está a punto de malograr el experimento.

EL HOMBRE QUE NACE DE NUEVO vale más por lo que sugiere que por lo que dice.

2

ZEPPELIN, de Etienne Perier es un film inglés ambientado en el espionaje de la Primera Guerra Mundial.

Un espía inglés (Michael York) va a Alemania y participa en una operación con el nuevo modelo de zeppelin LZ36.

ZEPPELIN tiene simultáneamente una fuerte inverosimilitud humana y sicológica, pero gran precisión técnica y de trucajes. El paso entre la cabina de tamaño natural y el zeppelin en tamaño reducido, es coherente; sólo se nota el trucaje por la ausencia (típica en estos casos) de las magnitudes medias.

Los personajes no son caracteres; sólo hay desconfianza y acción.

Es excesiva la confianza que se da súbitamente al espía, aunque sea sospechoso y lo viglien.

Después de una trama de acción y servicio (con el asalto al castillo y la batalla aérea), queda como trofeo Elke Sommer, que se supone que es para el protagonista.

Los alemanes corresponden a la clásica caricatura de dureza y disciplina; la imaginación inglesa no ha sabido ir más allá.

3

AGUILAS ATACAN AL ALBA, de Menahim Golan, es una película israelí de comandos en la guerra contra los árabes.

Podemos suponer que el punto de vista no es imparcial. Un prisionero escapa de una fortaleza-cárcel, y se organiza una operación de rescate de los otros compañeros encarcelados.

Los árabes aparecen como tontos; se dan cuenta que hay una trampa, y caen en ella.

Los israelitas son hombres comunes, no son apolos, pero sí valientes, y sin chistosos.

Si los árabes son calificados como torturadores y sádicos; se hace aparecer a las Naciones Unidas y a Norteamérica como simpatizantes de la causa de Israel.

AGUILAS ATACAN AL ALBA es una película de acción y violencia. Casi todo transcurre en la cárcel-fortaleza, con su minareto. Es un film de suspenso, con sus trazos de ironía (las postraciones en la oración a Alá), y ratos de histerismo (en el campo de minas).

La solidaridad, manifiesta aun en la retirada de los muertos, es la faceta que se exalta. Pero el film tiene mucho más de ficción que de documento.

El ruido, posiblemente realista, del comando al andar entre las piedras, o su instalación en la casita abandonada, no son los únicos elementos inverosímiles del film.

4

DONDE LA PRIMAVERA LLEGA TARDE, de Yoji Yamana, es un film japonés de estilo neorrealista. Una familia minero-campesina de Nagasaki emigra a Hokaido. La película prácticamente es un gran viaje a través del Japón.

Así, sobre el fondo de un documental se plantea la vida simple de esta familia católica de campesinos ingenuos que se encuentran con el mundo nuevo de la gran ciudad, la Expo 70, nuevos climas, etc.

Tras momentos trágicos, como la muerte de Sanae y del abuelo, renace la esperanza, simbolizada por el nacimiento de la ternerita y el anuncio de que la madre espera un bebé. Este final recuerda la poesía y la temática de Dovjenko.

La fotografía es simple y de encuadre improvisado, para dar más el sabor del documental y el neorrealismo. El tiempo es lento y realista, con sus elementos de veracidad y espera.

El abuelo es el más consciente; este viejo minero no quiere ser un estorbo; él clarifica las situaciones, y educa al pequeño (por ejemplo, a no mendigar).

Sobre un fondo altamente industrializado, vemos el sector marginal de un Japón pre-industrial, con los toques realistas de los ambientes pobres, y el costumbrismo autóctono.

El pasado incide en rápidas secuencias de recuerdo, viradas en tonos monocromáticos.

La interpretación es magnífica por su simplicidad y verismo, desde la del niño hasta la del abuelo.

Este trozo de vida y autenticidad recalca irónicamente la presencia constante de la publicidad de la Coca-Cola.

5

BEN-HUR, de William Wyler, es la conocida superproducción colosal, de millones de dólares de costo, con miles de extras, y decorados grandiosos. Una de sus secuencias, la de las carreras de caballos, es de antología.

Este film producido en 1959, nos presenta ahora más nítidamente los defectos y cualidades de Hollywood. Muchas de sus escenas tienen un tono melodramático y falso; por ejemplo, la primera ida de Ben-Hur al Valle de los Leprosos. También suena a puerilmente exagerada la tempestad de rayos en la muerte de Cristo; y la estrellita del nacimiento queda ridícula.

La vida de Ben-Hur se va entrelazando con la vida de Cristo. A lo largo del film se plantean varias temáticas: la venganza, el patriotismo contra el imperialismo romano, la fe. . .

La película con un final feliz de tipo personal, pero dejando abierta toda la problemática.

Por lo general, la interpretación es muy buena, sobre todo de Charlton Heston, Stephen Boyd y Jack Hawkins. Pero lo mejor del film son los ambientes grandiosos (aunque a veces dan la impresión de recién estrenados: el foro romano, el circo, el pretorio, la batalla naval. . . Aunque la grandeza que se da al imperio romano tiene mucho de reminiscencia nazi.

Las masas y su movimiento son uno de los factores más espectaculares: los remeros, el desfile del triunfo en Roma, los seguidores de Cristo, y la gentió de las carreras.

BEN-HUR es un compendio de lo que fue Hollywood: gran técnica, gran esplendor, grandes capitales; y como resultado, un producto de masas.

6

ULISES, de Mario Camerini, se trata de la reposición de una conocida película del año 19 interpretada por Kirk Douglas.

El argumento está tomado de la Odisea de Homero, si bien simplificado y dispuesto en un orden diverso, a medida que se va recobrando el recuerdo de su propia vida.

ULISES es un film de acción y de ambientación histórica más que de sicología o dramatismo.

A pesar de que la fotografía está dirigida por Shuftan, uno de los creadores del lenguaje cinematográfico, se nota la imperfección de los modelos de las proyecciones de fondo. Por ejemplo, en el caso del cíclope Polifemo carecen desarmónicamente las proporciones del gigante.

Camerini nos presenta a Ulises crítico ante los dioses que cree en la inteligencia humana y no en ellos; es un hombre de la "Aufklärung"

TELEFONOS AUTOMATICOS DE LA PAZ S. A.

AVISO IMPORTANTE

A nuestros usuarios de las calles final Colón, Sucre y adyacentes, que por desperfectos en el Cable de distribución subterráneo el corte del servicio telefónico durará algunos días más al estar efectuándose los trabajos de reparación en el curso de la noche por no interrumpir el tránsito de vehículos durante el día.

La Paz, 24 de marzo de 1972.

RELACIONES PUBLICAS

NITTO BOLIVIA MINING CO. LTD.

CINE Y ADMINISTRACION CLUB

Para la Mina Chacarilla solicitamos propuestas para la tención de lo siguiente
1.- Contratista de cine (debe poseer máquina de 16mm y 36)
2.- Contratista para la Administración de la Sede Social de Trabajadores.
3.- Contratista para la Administración del Frontón de Pelota vasca.

Informes Sr. Bustillos

Nitto Bolivia Mining Co., Ltd.
Federico Zuazo 1920.

cruzada por televisión

VEA SUS CANDENTES MENSAJES PARA ESTE TIEMPO

Instituto de Dactilografía "Méndes Arcos" de Oru

CUARTA PROMOCION CNL. DEM. "DAVID ARTEAGA" 1972

Roberto Shaw

Director

Instituto fundado el 4 de enero de 1970, con R.M. de 23 de octubre de 1969, y que por su sólida preparación, brinda destacados profesionales que se distinguen en diversas reparticiones del país. Dirigido eficientemente por el Prof. ROBERTO SHAW y colaborado en forma muy eficaz por su propietario Sr. SATURNINO VARGAS.-

ACTO REALIZADO EL 18 de marzo de 1972.

Saturnino Vargas

Propietario

Ana María Sánchez

Haydee Frías G.

Carmen Carrasco

Zaida Miryam Vargas G.

Eva Villar

Teresa Salamanca V.

Gladys Bolívar C.

Lidia Martínez G.

Rosse M. Flores

Nancy Salin

Ana Wade L.

Delia Rojas V.

Ghina Rocha Q.

Prudencia Ureña M.

Asteria Aran

David Ortiz L.

Elena Ojalvo S.

José Heredia O.

Miriam Cuentas D.

Eduardo Arós

José Luis Vargas G.

Roberto Medrano E.

Jorge Chambi

Antonio Wade

Roberto R

José Murillo S.

Carlos Chambi Pérez

Déjese llevar por el amor.

Crea en las hermosas promesas.
Somos un Clan de gente con nombre y apellido.
Y lo que el Clan le promete:
Sonrisas cálidas, crédito de un día para el otro, Nueva York, San Francisco, buenas frecuencias de salida, langosta Termidor con vinos de las mejores cosechas, organización en tierra y mucho cariño... lo cumple cada uno de nosotros.
Juan el colombiano, Iara la brasileña o cualquiera de los del Clan amamos al mundo.

Déjese llevar por el Clan Braniff!

el Clan Braniff

Braniff International

Cambie ideas con su Agente de Viajes I.A.T.A.

La agonía de la ballena

Servicio CIMPEC-OEA

Soberano del mar y protagonista de la gran aventura, este enorme mamífero, perseguido sin tregua y con los elementos más modernos, puede desaparecer muy pronto de los océanos.

La ballena, el animal más grande de la Creación y uno de los de características más peculiares en la naturaleza, está en vías de extinción.

Los buques modernos y las armas poderosas que se emplean en la caza del animal más monumental de la Tierra, han relegado a los libros de aventuras esas heroicas cacerías en que la captura de una ballena se hacía a costa de sacrificio de parte de la tripulación. Ahora todo es fácil: una sonda de ecos permite seguir los movimientos del animal bajo el agua, un cañón con arpones en lugar de balas lo mata sin mayores problemas, y una grúa iza el gigantesco mamífero a bordo del buque-fábrica, donde se empieza a extraer su carne, su aceite y sus huesos, mientras los marinos se lanzan en persecución de otra presa.

Estos cómodos y eficientes recursos de la ballenería moderna han convertido en gran industria lo que antes era una empresa con mucho de heroísmo. . . y amenazan con poner fin a una de las más interesantes especies del Universo.

PECES QUE NO LO SON.

Comúnmente se conoce como ballenas a los miembros más voluminosos de la familia de los cetáceos, orden zoológico que agrupa a los mamíferos que viven en el agua. Sin embargo, ballena en el más estricto sentido no es sino la "ballena franca", de la cual sólo quedan unos pocos ejemplares en los mares de Groenlandia. Hermanos de ésta son el rorcual de Rodolphi, que mide 18 m.; el cachalote, que llega a los 21 m.; la yubarta, de igual longitud; el rorcual común, que alcanza a los 30 m.; y la gran ballena o rorcual azul, el animal de mayores dimensiones que haya existido, que llega a medir hasta 34 m. Los delfines son primos de los grandes cetáceos y pertenecen a la misma familia.

No es, dicho sea de paso, una familia de esas que se encuentran todos los días. Porque los cetáceos, aunque tienen forma de pez, en realidad no lo son; y aunque pertenecen al gran grupo de los mamíferos, tienen pocos parecidos con los demás miembros de éste.

LA ABUELA ERA DISTINTA

Para entender mejor a esta curiosa familia, hay que retroceder varios millones de años, hasta la era prehistórica de los grandes monstruos. Hay dinosaurios, tiranosaurios, mamuts. Y también, un animal gigantesco, de enorme bocaza y muy buenos modales, que muestra cierta afición a permanecer varias horas diarias en el mar. Es la abuela de la ballena. Tiene patas, cuello, está cubierta de pelo y no deja de mostrar cierta esbeltez.

Pero pasan miles de años y el gran mamífero insiste en vivir en el agua, a diferencia de sus camaradas. Y lentamente, las nuevas generaciones acusan algunos cambios anatómicos. El pelo desaparece; las vértebras del cuello se aplanan y el cráneo queda prácticamente integrado al tronco; las extremidades se convierten en aletas; una gruesa capa de grasa rellena el contorno del cuerpo. La bestia primitiva, que dormía en los pantanos, es ahora un animal netamente marino: la ballena.

PURITANISMO EN EL MAR.

Otros cambios le permiten adaptarse mejor a su nuevo ambiente. Los riñones se hacen mucho más grandes, para eliminar la gran cantidad de sal que consume en sus comidas, consistentes en camarones y pequeños peces. La nariz se le sube a la coronilla, y queda separada del conducto alimenticio, para que el animal pueda tomar aire, cerrar el orificio nasal contrayendo los músculos, sumergirse y engullir bajo el agua su alimento sin temor de que al abrir la boca le entre el líquido en los pulmones. Los ojos, aunque pequeñísimos, conservan todas sus facultades y el oído está mejor que nunca; sólo el olfato se pierde casi por completo con el tiempo.

Pero, mejor que todo, la ballena -a pesar de su fenomenal tamaño- conserva el buen genio y las buenas costumbres. Nunca ataca al hombre, aunque algunos ejemplares, sintiéndose heridos, se vuelven contra los pescadores. Y van en parejas rigurosamente monogámicas, a diferencia del cachalote, que es, dijéramos, el calavera de la familia: le gustan sólo las tibias aguas de los mares tropicales, y es muy dado a los líos de amores y las consiguientes peleas.

BARBAS A LA MODA

Podría decirse que las ballenas están a la moda porque llevan barbas, aunque ocultas. En efecto los grandes cetáceos son desdentados, pero llevan, pendientes de la manifibula superior y dentro de la boca, unos flecos en forma de largas placas triangulares aplastadas que les sirven para colar sus alimentos. Estos pasan de la boca a un gran estómago con varios departamentos donde se realiza el trabajo de masticación y deglución que la falta de dientes impide desarrollar a las mandíbulas.

La ballena ingiere millones de camarones en cada desayuno. Pero, en cambio, pasa largas temporadas sin probar bocado. Ello ocurre en el invierno, precisamente cuando se produce la migración anual de los cetáceos en busca de aguas menos gélidas. Las yubartas capturadas en migración siempre se encuentran con el estómago vacío.

El desplazamiento de las ballenas ha dado origen a numerosos estudios sobre sus hábitos migratorios. Incluso, algunas misiones científicas han marcado miles de ballenas con anillos que llevan inscritos el lugar y la fecha donde se dividió al animal, y que, lanzados con su fusil especial, se incrustan en la grasa del cetáceo. La medida ha permitido establecer, por ejemplo, que una ballena marcada en 1938 fue muerta 16 años después a pocos kilómetros del sitio que indicaba el anillo.

A PUNTO DE EXTINGUIRSE

Pero no sólo para los científicos resultan interesantes las ballenas. También para los industriales, por desgracia. Hace 10 años, la producción de aceite de ballena fue de unas 500.000 toneladas, equivalente a una tercera parte de toda la mantequilla producida en el mundo en el mismo lapso. Aparte del aceite, que es el más preciado elemento que se extrae de la ballena, su carne se consume en muchos países, pues es la de mayor contenido de proteínas. (95%)

La generosidad de la ballena ha llevado al hombre a beneficiarse de ella desde hace miles de años. Pero la modernización de la pesca la ha eliminado prácticamente de los mares. En la temporada pesquera de 1970 por ejemplo, murieron más de 42.000 ballenas, sin contar unos 200.000 delfines y marsopas.

Cuando en 1944 los países que participan de la industria ballenera se dieron cuenta de la peligrosa devastación que estaban provocando, ya era tarde. Varias especies han desaparecido por completo, y otras se encuentran al borde de la extinción. En ese año se firmó un acuerdo según el cual no podría capturarse más de 16.000 unidades durante la temporada. Esta unidad equivale a una ballena azul, dos rorcuales comunes, dos yubartas y medio, o seis rorcuales de Rudolphi.

Sin embargo, el límite ha sido muy alto. Hoy las ballenas azules son muy escasas, y otras han desaparecido por completo en muchos mares del mundo. No está lejano el día, si seguir como vamos, en que se arponeado el último ejemplar de la legendaria gran ballena, y sus 120 toneladas (equivalentes a tres dinosaurios, 17 elefantes, 133 bueyes) reposen pacíficamente a bordo de un buque-fábrica que las convierta en galones de aceite y longas de carne.

Tanto los unos como los otros irán a beneficiar a esta gente. Pero, lamentablemente, en los libros de zoología habrá que agregar una más a la lista de especies extinguidas.

La técnica y las armas modernas permiten hoy matar las ballenas con rapidez y seguridad y han convertido en una tarea monótona lo que era una epopeya del mar. Aquí se ven seis ballenas muertas junto al buque-fábrica, en el que se les extraerán el aceite y otros subproductos.

A nuestros avisadores

Nuestro Depto. de PUBLICIDAD atiende todos los domingos de horas 9.30 a 12.30 y de 18.00 a 20.00.

PRESENCIA

S. A. B. A.
SOCIEDAD ANONIMA BOLIVIANO ARGENTINA

CONVOCATORIA A JUNTA GENERAL ORDINARIA DE ACCIONISTAS

En cumplimiento de los Estatutos de la Sociedad, se cita a los señores accionistas, a Junta General Ordinaria, que se llevará a cabo en las oficinas de la Compañía con el fin de considerar el Balance General, elegir el Directorio y tratar asuntos relacionados con la firma, el día lunes 3 de abril a horas 16.00.

La Paz, Marzo 22 de 1972.

BANCO MINERO DE BOLIVIA

AVISO DE REMATE

El Dr. Darío Rodríguez Tellería, Juez Undécimo de Partido en lo Civil de la Capital, etc..

HACE SABER: a la opinión pública en general que por auto de fojas 9, se ha señalado el día 18 de abril del presente año a horas dieciseis, para el verificativo del remate de la concesión minera "VIRGEN DE COPACABANA" de 420 Htas., sobre vetas de Wolfran y otros minerales, ubicada en la jurisdicción del cantón Circuata de la provincia Inquisivi del Departamento de La Paz, sobre la base de la ejecución de $b. 27,387.95.- Por tenerse así ordenado dentro el juicio coactivo seguido por el BANCO MINERO DE BOLIVIA contra MANUEL REYES ORTIZ VILLEGAS y ENCARNACION ORMACHEA DE REYES ORTIZ, sobre cobro de pesos.

Los interesados a dicho remate podrán concurrir el día y hora señalados a la Tribuna de Remates del Palacio de Justicia, previo el empoce del 5% en secretaría.

Para más información la secretaría del Juzgado.

La Paz, 13 de marzo de 1972.

P.O. del Sr. J. 11o. de P. en lo C. de la C.

Fdo. Froilán Calderón Vega,
Secretario del Juzgado 11o. de Partido en lo Civil.

Nutrinal SRL.

Concentrados para parrilleros y aves de postura

"La más alta calidad, al menor precio posible"

Formulaciones suplementadas con PRE-MEZCLAS de ROCHE

Fábrica: Santa Cruz Tel. 25194 Casilla 447

DISTRIBUIDORES EXCLUSIVOS: ECLAINCO

Emilio Klein S.G. Cia. Ltda.
Ingavi 665 - Tels. 25696 - 29895 Casilla 2648

ATENCION DE LUNES A VIERNES

CAJA DE SEGURO SOCIAL DE CHOFERES

(AFILIACION OBLIGATORIA)

El Gobierno Nacionalista que preside el Cnl. don Hugo Banzer Suárez, ha dictado la Resolución Suprema No. 162552, de 17 de marzo corriente, mediante la cual se hace efectiva y verdaderamente obligatoria la protección de la salud de los trabajadores del autotransporte nacional y de sus beneficiarios. Hoy, 26 de marzo, la Caja de Seguro Social de Chóferes celebra el tercer aniversario de su creación, y con esta disposición legal, ingresa a una nueva etapa ascendente, ya con fisonomía definida.

En esta oportunidad, el Directorio de la Caja, hace público reconocimiento de las virtudes ciudadanas del Sr. Ministro de Previsión Social y Salud Pública, Dr. Carlos Valverde Barbery, y de sus dignos colaboradores, por la forma preferente con que son atendidos los problemas de la Caja que atañen a ese Despacho dentro de la tuición que ejerce por ley, buscando siempre soluciones adecuadas a sus necesidades.

Igual reconocimiento, para todos los dirigentes sindicales de la Confederación de Choferes de Bolivia y Federaciones Departamentales, por la permanente preocupación que manifiestan por la superación de la institución, expresión de una de las más genuinas conquistas sociales alcanzada por esta importante rama de trabajadores del país. Hace extensivo también este reconocimiento a todas las autoridades, entidades públicas y privadas con las cuales la Institución mantiene cordiales relaciones de trabajo, así como a todas aquellas personas que en su oportunidad prestaron su valiosa colaboración como funcionarios de ella en las diferentes jerarquías.

El texto de la mencionada Resolución Suprema es el siguiente:

RESOLUCION SUPREMA No. 162552

La Paz, 17 de marzo de 1972

VISTOS Y CONSIDERANDO:

Qué, por Decreto Supremo No. 08707 de 26 de marzo de 1969, se creó la Caja de Seguro Social de Chóferes, encargada de la gestión, aplicación y ejecución de los regímenes del Seguro Social Obligatorio y de Asignaciones Familiares, instituído por el Código de Seguridad Social, en favor de los Chóferes profesionales y sus beneficiarios, que sean propietarios y trabajan por cuenta propia, así como de los asalariados especificados en el Art. 3o. de la referida disposición legal;

Que, los propietarios de vehículos de servicio público, ya sea que trabajen por cuenta propia o tengan chóferes bajo su dependencia, no cumplen con la obligatoriedad de la afiliación a la Caja de Seguro Social de Chóferes, en perjuicio de la seguridad y salud de los trabajadores y sus familiares;

Que, es necesario establecer un adecuado sistema de control, a fin de lograr la afiliación de los Chóferes Profesionales a la Caja de Seguro Social de Chóferes, en cuyo beneficio y resguardo fue creada esa importante institución;

SE RESUELVE:

PRIMERO:- Los Chóferes profesionales sean estos propietarios de vehículos de servicio público o tengan bajo su dependencia otros chóferes asalariados, para continuar trabajando en dichos servicios, deberán afiliarse y/o afiliar obligatoriamente a la Caja Nacional de Seguro Social de Chóferes, en el término de 30 días a partir de la fecha.

SEGUNDO:- En los casos en que, propietarios de vehículos de servicio público ya afiliados como tales, posteriormente se conviertan en empleadores, mantendrán su condición de asegurados a la Caja, sin perjuicio de la cotización patronal por la afiliación de su empleado chófer asalariado.

TERCERO:- Los propietarios de vehículos en general, deberán suscribir obligatoriamente contratos de trabajo con los chóferes bajo su dependencia, los mismos que deberán ser registrados ante las autoridades del Ministerio de Trabajo y Asuntos Sindicales, para tener eficacia jurídica, debiendo acompañar el Carnet de Afiliación a la Caja de Seguro Social de Chóferes, y pagarse los aportes patronal y laboral regularmente, para tener derecho a los beneficios de la Seguridad Social.

CUARTO:- Para las actividades del autotransporte como ser: hojas de ruta, transferencia de vehículos, recepción de carga para el transporte internacional, interdepartamental o interprovincial, trabajo nocturno de taxis, cambio de placas, pagos de impuestos y patentes, inspección de vehículos y otros, se exigirá obligatoriamente la presentación del Carnet de Asegurado a la Caja y pago de las respectivas cotizaciones al día.

QUINTO:- Las oficinas del Servicio Nacional de la Renta Interna, Servicio Nacional de Tránsito y las Organizaciones Sindicales del Autotransporte, en sus respectivos Distritos, deberán observar el debido cumplimiento del aseguramiento de los Chóferes a la Caja de Seguro Social de Choferes.

SEXTO:- La Caja de Seguro Social de Chóferes de conformidad con el Código de Seguridad Social, queda facultada para girar notas de cargo por falta de pago de aportes, contra todas aquellas personas que no hayan afiliado a sus trabajadores y tengan cotizaciones pendientes de pago.

SEPTIMO:- Los Chóferes Profesionales, para la continuación de prestación de servicios a personas naturales o jurídicas de autotransporte, o de la actividad privada, deberán someterse a exámenes médicos periódicos los que se realizarán en coordinación entre el Servicio Nacional de Tránsito y la Caja de Seguro Social de Chóferes.

Regístrese, hágase saber y archívese

FDO. CNL. HUGO BANZER SUAREZ
Fdo. Dr. Carlos Valverde Barbery
Fdo. Alfredo Arce Carpio.

ES COPIA FIEL DEL ORIGINAL
Fdo. Alfredo Medina Ardaya
Jefe del Depto. Archivo
del Palacio de Gobierno

SELLADO POR EL PALACIO DE GOBIERNO

20 MAR. 72.

En cumplimiento del D.S. No. 08707 de 26 de marzo de 1969, el seguro de los choferes se halla en pleno funcionamiento ofreciendo al chófer asegurado, a su esposa o conviviente, a sus hijos e hijastros, y bajo determinadas condiciones, a la madre, padre y hermanos, atenciones de: primeros auxilios, medicina, traumatología, urología, neurocirugía, otorrinolaringología cancerología, oftalmología, rayos X, laboratorios clínicos, Banco de Sangre, etc.

En caso de maternidad, la esposa o conviviente del asegurado, recibirá atención especializada pre-natal, hospitalización para el parto, tratamiento a la madre y al recién nacido.

En caso de accidente de trabajo o enfermedad profesional, además de la atención médica indicada, recibirá tratamiento de rehabilitación, aparatos de prótesis y ortopedia necesarios para todos los casos indicados. La Caja proveerá los medicamentos necesarios.

En casos de incapacidad permanente, total o parcial, por riesgos profesionales, tendrá derecho a un pago global, en proporción a dicha incapacidad.

En caso de muerte del asegurado por riesgo profesional, los herederos recibirán una indemnización global de $b. 13.230.- y una prestación para funerales equivalente a $b. 882.-

REQUISITOS PARA AFILIARSE A LA CAJA DE SEGURO SOCIAL DE CHOFERES:

1) Certificado del Sindicato al que pertenece;
2) Brevet profesional;
3) Carnet de Identidad;
4) Carnet de Confederado;
5) Certificado de Matrimonio o Libreta de Familia;
6) Certificado de Nacimiento de los Hijos;
7) Certificado de estudios de los hijos, entre los 16 y 19 años de edad;
8) Pago del primer aporte de $b. 63.oo a tiempo de afiliarse.

COTIZACIONES:- El chófer propietario debe aportar $b. 63.oo mensuales.

El dueño de vehículo que tiene chófer dependiente, pagará $b. 44.10 como aporte patronal y el asalariado $b. 18.90 mensuales, como aporte laboral.

Las Agencias Regionales de la Caja instaladas hasta la fecha, y donde el interesado puede afiliarse y recibir prestaciones, son las siguientes:

OFICINA CENTRAL LA PAZ - Avenida Arce No. 2316 - 2o. piso Teléfonos: 54608 -25146

AGENCIA SANTA CRUZ - Calle Ñuflo de Chávez No. 86 Teléfono: 27110

AGENCIA COCHABAMBA.- Av. Ballivián No. 4978 Teléfono: 6551.

AGENCIA ORURO Calle Sucre No. 964 Teléfono: 52608

AGENCIA TARIJA Calle Colón No. 964 Teléfonos: 1216 - 1136

AGENCIA POTOSI Calle Quijarro No. 18

AGENCIA SUCRE.- Plaza 25 de Mayo No. 48

AGENCIA TRINIDAD Calle Santa Cruz esquina Bolivar Telf. 292-518

AGENCIA VILLAZON Avenida Bolivar Casilla Correo No. 6

La Paz, marzo de 1972

EL DIRECTORIO

LA ULTIMA CENA, DE SALVADOR DALI

Por JOSE RAMIREZ VELARDE

HABIA ANSIADO INTENSAMENTE l momento de la última cena con sus iscípulos. "De todo corazón he deseao comer esta pascua con vosotros". En ella iba a legar a la posteridad un ermón que juntamente con el de la Montaña, marca una de las páginas más ermosas que nos transmite el Nuevo estamento. Pero, sobre todo, en esta eunión de despedida con sus íntimos ebía instituir el Sacramento de la Euaristía.

Los Evangelistas refieren cómo descó a algunos de sus amigos para que reparan el cenáculo. Le daba esta ez mucha importancia, pues aquel reto iba a ser el primer tabernáculo agrado sobre la tierra, que alojaría su seno al Cristo Eucarístico al miso tiempo que al Cristo histórico, al risto hombre, y sus muros, pasmados admiración y en éxtasis silencioso, bían presenciar la realización del más blime e inconcebible misterio, así mo la primera comunión que los homes recibirían de manos del propio cerdote y víctima, que se ofrendaba r la humanidad.

Si las paredes de aquella sala no huran escondido la intimidad de la esna, la naturaleza toda con sus montas y mares, desiertos y selvas, arros y torrentes, se habría estremecido asombro al contemplar a su Creador onadándose tanto, por amor a los mbres, que llegaba a entregarse a sí smo como su alimento.

Es que la propia naturaleza, el universo físico, tenía que experimentar el maravilloso influjo del misterio que desde entonces viene repitiéndose permanentemente en la celebración eucarística, con significación tan profunda que hace pensar al padre Teilhard de Chardin, en una de sus explosiones místicas, que "Cuando Cristo desciende sacramentalmente a cada uno de sus fieles. . . cuando dice por mediación del sacerdote "esto es mi cuerpo", estas palabras desbordan el trozo de pan sobre el que se pronuncian: hacen que nazca el cuerpo místico entero. Mas allá de la Hostia transustanciada, la operación sacerdotal se extiende al Cosmos mismo (...) La materia entera experimenta lenta e invisiblemente, la gran Consagración".

Con similar inspiración y con sutil intuición artística, Salvador Dalí captó la estupenda dimensión de aquel acontecimiento al decidirse por eliminar los muros del recinto cuando concibió su "Ultima Cena", cuadro que resulta de una belleza subyugante por su significativa sugerencia de alcance universal y de perpetuación imperecedera. Observemos detenidamente la pintura:

Un acontecimiento histórico como la institución de la Eucaristía no podía, según el artista, admitir la estrechez del local cerrado; tenía que expandir su irradiación en forma tan incontenible que hacía desaparecer todo vestigio de paredes o de limitación del espacio. El enfoque central muestra a un Cristo inverosímilmente juvenil que acaba de bendecir el vino y realizar el fraccionamiento del pan consagrado; en torno de la mesa doce cabezas agachadas cuyos rostros se pierden en actitud de adoración, de los apóstoles arrodillados; el esbozo de unas columnas sugiere la intimidad del cenáculo al mismo tiempo que ellas se diluyen en la dilatada perspectiva del mar, de unos cerros lejanos, de barcos y de pequeñas islas, de nubes y celajes que iluminan el lienzo en tonalidades de maravilloso colorido, dando al conjunto un efecto simultáneo de proximidad y lejanía, de religioso recogimiento de tabernáculo y de apertura ilimitada en el espacio, dejando la sensación de la fugacidad del instante del fraccionamiento del pan y de perdurabilidad que penetra en los ámbitos de la eternidad. (El misterio de la Eucaristía tiene algo de eso: se instauró en cierto momento de la vida de la humanidad, pero trasciende en el tiempo; se realizó en un lugar de la tierra, pero trasciende en el espacio.)

Finalmente, dos brazos extendidos en cruz en la parte superior y a todo lo ancho de la pintura, como abarcando aquella variedad de elementos en armónica unidad. Quizás en una velada alusión al Cristo Creador, sostén y origen

(Pasa a la Pág. 4)

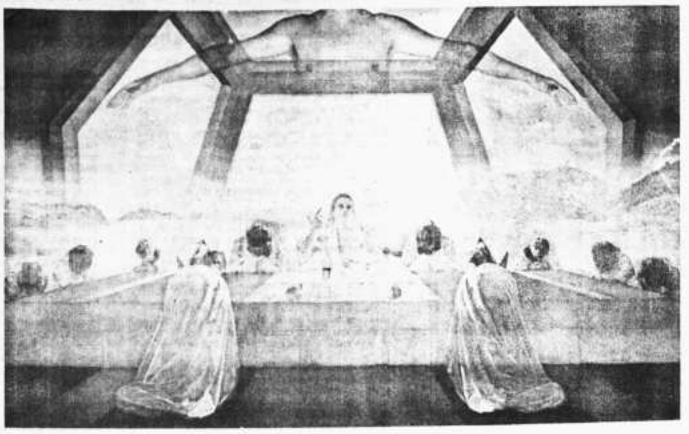

TIWANAKU Y ALGO MAS

Por ALBERTO BAEZA FLORES

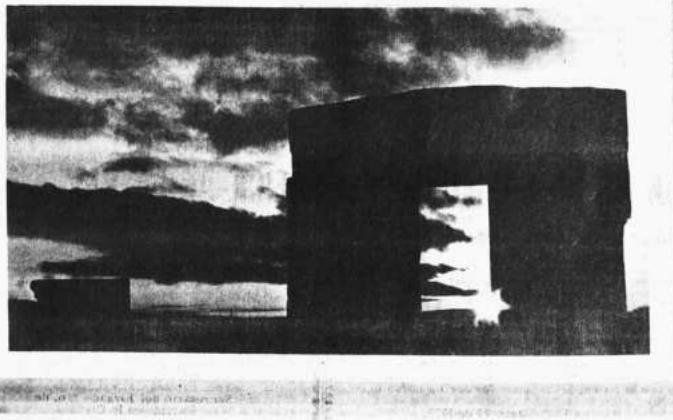

ME GUSTA dejarme arrastrar por la corriene del río del pueblo que iaja a sus menesteres otidianos. Son viajes incómodos - porque los medios de transporte, suelen ser modestos, algo desvencijados y viejos, en América Latina - pero creo que son los viajes que más enseñan. Cada circunstancia es, entonces, una pequeña aventura o un nuevo color del viaje.

Así fuimos con Elsa, n día, hasta las ruinas mayas de Copán, caminando cerca de la frontera hondureña. Fue un viaje fascinante y no dejaba de pensar en los viajeros que irán un día colonizar la Luna.

Esta vez he ido solo Tiwanaku, pero el viaje no ha sido menos emocionante. Prefiero escribir Tiwanacu en la ortografía de Carlos Ponce Sanjinés, que es el actual arqueólogo. Los diccionarios enciclopédicos escriben aún Tiahuanaco. Y el letrero que indica que, después de la ascensión y el peregrinar, se ha llegado, por fin, a las ruinas de esa civilización preincaica, que se extendió luego por Bolivia, Peru Argentina y Chile dice un Tiahuanaco.

Está situada en la provincia de Ingavi, en La Paz, al sur del Lago Titicaca. El lago está a 3,815 metros de altura y tiene 8,300 kilómetros. Contiene bellas islas como la Isla del Sol de tesoros arqueológicos y es un pequeño mar. Visto en el atardecer la impresión es casi religiosa. Yo lo vi así, casi como la imagen de un cielo caido. La niebla empezaba a envolverlo, en medio de una luz dorada y parecía un paisaje japonés con esa poesía que es más cálida por lo que se insinúa que por lo que dice, por lo oculta que por lo que muestra.

Ya había visto Tiwanaku, la visión del Lago Titicaca fue como una corona de sueños sobre las ruinas que guardan, para algunos, los primeros testimonios del hombre americano y, para otros, los escenarios del Paraíso. Yo sólo vi: piedras, silencio, soledad, magia, estelas, monolitos enigmáticos, plataformas líticas, el Templete semisubterráneo con sus paramentos murarios y cabezas enclavadas como ornamentos escultóricos. Todo esto rodeado de un paisaje imponente al fondo, mientras las llamas lentas, casi flotantes, rumiaban, merodeaban, junto a la pared balconera y a la puerta del sol en Kalasasaya - Tiwanaku.

A tres mil cuatrocientos metros, en La Paz, emprendí el ascenso. Había ido hasta la zona popular desde donde parten los llamados colectivos . El que pasa por Tiwanaku es el numero 20. El viaje no es corto y lo primero que regala en la subida, es una vista de la capital de Bolivia que es imponente, coronada de sueños, de silencio, de extension luminosa de montañas.

Mis compañeros a la ida y al regreso eran especialmente indias - viejas y jóvenes - que llevaban sus criaturas, sus atados, sus gallinas, sus prendas de uso diario. Mi compañera de asiento - al regreso - traía una impresionante caja de pescados que tenían cierta mirada "hippie" y hasta un remedo de bigotes. "Aquí mama", decía un indito ya en actitud de persona mayor - "No hay donde" murmuraba un indio más atrás.

Subimos junto a casas de adobes. Las casas de adobe, a su modo subían tambien, pero se habían como retrasado. La Paz, abajo, relucía con un color plateado debido a los techos de zinc. Por eso dije, antes, que tenia algo de reluciente ensueño.

El "colectivo" se iba deteniendo en los pequeños pueblos, en los poblados, a dejar y recoger pasajeros. Los vendedores aprovechaban para surtirnos. El colectibo tenia, de pronto, algo de bar o de restaurante . Todos comiamos o bebiamos . Veiamos, de pronto, carteles politicos. Un río soleado, verde, con sus piedras murmurantes. Detras las cordilleras azules. Delante una tierra amarillenta, un tanto reseca. Aparecio Tambilio con su mercado, su parque verde, sus árboles y sus colores. La panadería se llamaba naturalmente "Los Andes" - como el transporte se llamaba "El Altiplano" Un valle verde pálido, arañado por el tiempo, apareció vigilado por las montañas. Luego de otros poblados y escenarios surgio Tiwanaku con su letrero y con su iglesia. Está en el kilómetro 71 Y allí estaba lo que imagino el padre agustino, el madrileño Baltasar de Salas en 1618: la "Génesis Aymuru" que el padre la creyo "Cuna del Género Humano".

¿EXISTE UNA NOVELISTICA LATINOAMERICANA?

Por LUIS ADOLFO SILES SALINAS

EN LA PRIMERA PARTE de este artículo, he analizado, en forma ralela y objetiva, las distintas fases de nuestra evolución histórica literaria, dentro de una línea de pensamiento que busca asimilar sumir unas y otras, alejado, por tanto, de la actitud simplemen negadora, nihilista y "parricida" con que frecuentemente se estudia.

Después de haber reconocido, pues, las aportaciones de épocas eriores a la nuestra, el examen hecho llega a la conclusión de hasta hace tres décadas, no existió, efectivamente, una verdara novelística hispanoamericana.

En esta segunda parte, estudiaremos las causas que impidieron surgimiento de una narrativa propia hasta fechas recientes y qué tores lo han hecho posible este último tiempo.

En América Latina, en verdad, existe un gran fondo metafísico picio a la creación literaria, como lo ha señalado acertadamente nesto Sábato, en sus sugerentes ensayos reunidos en el libro res aproximaciones a la literatura de nuestro tiempo", en el menciona, entre otros elementos, el vacío cósmico y el sentiento de soledad que domina al hombre de estas altitudes; la imsión de razas exiliadas que tienen los diferentes grupos de nues población; el aislamiento del habitante de las grandes ciudades han surgido en el Brasil, Argentina, México y otros países; la luencia del cristianismo y el sentimiento de insatisfacción y de rpetua búsqueda de absoluto que trae consigo y el derrumbe de modos de vida y de creencias arraigadas, ocasionado por la tación inexorable de los tiempos.

Reina en estas regiones un estilo de soledad, de vacío y de añoza, unos por el pasado enterrado; otros, por la patria lejana, os, por la inmensidad que los rodea y los aplasta. Este sentiento complejo llevará más tarde, a buscar vanamente desde go- calor humano en las aglomeraciones de las ciudades. Esta sibilidad, que es lo primero que observan Keiserling, Ortega ábato, no es, empero, reflejada en la novela, con la hondura con es captada por nuestra música triste y melancólica.

La existencia de nuestros pueblos, ha sido sometida, también, través del tiempo, a procesos de destrucción y de creación, a siones y conflictos; y ha visto surgir héroes y antihéroes, ges nobles y hechos abyectos, dramas humanos y crisis colectivas,

GABRIEL GARCIA MARQUEZ

pero todos estos caracteres, proezas y símbolos tampoco fueron recogidos por nuestras letras.

¿Cómo explicarse que la presencia coincidente de tantos factores no hubiera provocado la aparición de una novela propia y fecunda?

Tal vez podemos ensayar una respuesta, tomando en cuenta los factores metafísicos que presenta Cortázar, las estructurales que expone Fuentes en "La nueva novela hispanoamericana" y los históricos - políticos que aparecen en el horizonte. A mi manera de ver, las repúblicas que surgen de la Emancipación, al quedar divididas y aisladas, se enquistan en sus fronteras, pierden su impulso expansivo y llevan, durante más de un siglo, una existencia provinciana, de modorra, sólo alterada en la superficie por la cabalgata de los caudillos y la sucesión de los cuartelazos, por la represión infame y la revuelta sin objetivos.

Fue evidente, sin embargo, que, empleando la expresión de Julián Marías, la República realizó su difícil marcha entre el marasmo y el espasmo, pero sus estados de sopor y de epilepsia, no alcanzaron, empero, a forjar ni las grandes ilusiones, ni las profundas decepciones que conocieron los habitantes del viejo mundo. Entre nosotros no hubo ni las luchas religiosas, ni los conflictos políticos, ni las tensiones sociales, ni las guerras nacionales ni mundiales que sacudieron a Europa. Aún en nuestro tiempo, no se siente en el Ecuador, en Costa Rica o en Colombia, para citar solo algunos casos, las asfixiantes condiciones de burocracia, el gigantismo industrial o el sentido de anonimato, de incomunicación y de extranjería, que se percibe en el teatro contemporáneo del absurdo o en la novela de Camus o de Kafka.

Junto a esta atmósfera espiritual distinta y del diferente grado de evolución cultural, creemos que quizás la causa decisiva de la tardía aparición de la novela hispanoamericana, radica en el hecho de que, hasta el período que estudiamos, hasta la segunda guerra mundial, no ha surgido ni el hombre ni el pueblo latinoamericano. Las repúblicas, como hemos dicho, se enfeudan, se distancian y chocan entre sí; los grupos dirigentes dan la espalda a lo propio. En una palabra, las repúblicas latinoamericanas no eran, como decía, en frase terrible González Prada, refiriéndose al caso peruano, naciones, sino tierras habitadas.

Se iban a necesitar, todavía el paso de los años, un mayor proceso de maduración y el sometimiento de nuestros pueblos a las pruebas de nuevas tensiones y confrontaciones, para que la difícil marcha -aún inconclusa- llegara a plasmar las condiciones históricas y políticas, existenciales y estructurales necesarias para que fuese posible la expresión literaria propia, y en el gran sentido de la palabra, nacional.

LA PERSPECTIVA DESDE 1940

La situación descrita, imperante hasta la segunda guerra mundial, cambia vertiginosamente en los treinta últimos años en Iberoamérica. En el transcurso de poco tiempo, las naciones que habían conquistado su independencia, se ven sometidas a decisiones extranjeras; el continente que atraía a millones de esperanzados inmigrantes y les proporcionaba tierra y trabajo en abundancia, presencia, en contraste cruel, la aparición del minifundio y una enorme desocupación y el Nuevo Mundo que prometía brillante futuro, se encuentra sin poder salir de su subdesarrollo, con un abismo que se abre cada vez mas con los países industrializados.

Es este el momento en el cual América Latina despierta de sus ingenuas ilusiones de antaño; experimenta el fracaso de planes de desarrollo e ideologías, de caudillos, partidos y revoluciones, y ve brotar un sentido de frustración individual y de desesperanza colectivas la crisis penetra por todos los poros.

En efecto, el trabajador fabril, el minero y el labrador, comprenden que su situación es injusta y difícil de superar; el joven ve su horizonte cada vez más cerrado; el capitalista, sus inversiones amenazadas no sólo por políticas estatizantes, sino, también, por su indefensa frente a adelantos técnicos y a la competencia extranjera; y el mismo mundo oficial, la fragilidad de su poder; todos, en fin, observan que su medio y sus valores, incluidos los religiosos, amenazan naufragar. La modorra ha llegado a su fin. Nos encontramos frente al hombre desamparado, sin fe sobrenatural y sin esperanza terrena.

De la antigua actitud de fatalismo de los medios indígenas y del optimismo ingenuo de los grupos dirigentes, se ha pasado rápidamente a un sentido crítico e inconformista, a una toma de conciencia, en magnitud y en profundidad, de la gravedad que vive el mundo iberoamericano y de esta conciencia nace una vitalidad que pugna, una apetencia de lo que aspira a ser.

En estos años, precisamente, convergen en América Latina, una serie de situaciones que vienen de antiguo, pero que sólo ahora golpean la conciencia individual y colectiva y plantean los problemas más radicales sobre su identidad, su expresión y sobre su ser.

Nuestros pueblos sienten, en forma cada vez más aguda, el "sentido de estar a la deriva", y éste es, según Toynbee, "el modo pasivo de sentir la pérdida del elán del crecimiento" que constituye "una de las tribulaciones más penosas que afligen a las almas de los hombres y mujeres".

Tal vez los pueblos iberoamericanos no han sufrido los efectos devastadores de las guerras mundiales, ni las convulsiones sociales que afectaran a Europa, ni las consecuencias del desarrollo de la industria y de la burocracia de otros países. Quizás nuestro proceso no ha sido, como se ha descrito tradicionalmente, tan convulsionado y errático, tan sujeto al movimiento pendular entre anarquía y tiranía. Es posible que hayan primado más los tiempos de marasmo que los de espasmo, pero lo cierto es que estos pueblos sienten, en lo más vivo, las tensiones provocadas por la superposición e incomunicación entre culturas, la marginalidad histórica recibida por herencia, acrecentada por incapacidad y perpetuada por la acción de las políticas imperialistas que sienten sobre sí; así como por la acción deformante y la pérdida de autenticidad Las espolea también la búsqueda de la identidad, el descubrimiento de su propio ser y de su proyección futura.

Doscientos cincuenta millones de personas, viven, en síntesis, como meros testigos de la historia y pesa sobre ellos una atmósfera sofocante de estancamiento. De esta crisis, se abrirá paso una conciencia, a la par, trágica y grandiosa y entonces surgirá la novela que busca el pasado enterrado con Asturias, el redescubrimiento de los mitos con Fuentes y la renovación del lenguaje, con la aspiración de darle, dentro de la comunidad idiomática, el sello nacional.

En segundo término, el hombre hispanoamericano que ha sentido con excesiva frecuencia la tentación de apartarse del precepto bíblico sobre el trabajo, para seguir, con inclinación obsesiva, todos los espejismos alucinantes e ir en pos de todos los fáciles "El Dorado", sin el sentido de aventura y esfuerzo que puso Gonzalo Jiménez de Quezada, ha visto fracasar, uno a uno, todos los mitos políticos y todas las fórmulas económicas y empiezan a comprender que no hay recetas importadas, que junto al valor y al poder de la imaginación, debe reconocer la realidad que circunda y condiciona, y, en consecuencia, a inclinarse sobre "los obstinados hechos" que hablan, con verdadero conocimiento, Lenin.

Nace, en efecto, en algunas repúblicas - Colombia, Venezuela, Brasil- una fuerza expansiva que aspira llevar el esfuerzo civilizado y colonizador hasta las fronteras de cada país, momento y circunstancia que ha coincidido como sostiene W. Prescott (1), con las épocas de oro literarias de cada nación.

Se está en camino de superar las tensiones entre indigenistas e hispanistas que nos desgarran el alma, para llegar al reconocimiento del mestizaje racial y cultural, que indisolublemente somos. Nuestros pueblos, en medio de avances y retrocesos, de confusiones e intuiciones, trabajan por su integración económica y social, política y cultural. Persiguen ahora, con ahínco, aunque no siempre por las mejores vías, la participación general, la sociedad justa y la identidad colectiva. En una palabra, comienzan nuestros pueblos a sentirse como una nación ambiciosa de futuro.

Finalmente, sin desconocer los innumerables factores materiales y espirituales que agobian, acosan y dificultan nuestra marcha -como la miseria, el bajo índice técnico y cultural, la falta de espíritu realista, de investigación y de creación, el egoísmo, ceguera y, en el fondo, ignorancia, de los grupos privilegiados, el ánimo disolvente y negador, la dependencia extranjera - es indudable que en las corrientes subterráneas de la historia se ha dado un proceso, a la vez múltiple y convergente, de unificación entre nuestros pueblos, de confrontación con lo que no somos: el mundo anglosajón y el eslavo; de identificación con nuestra auténtica personalidad y de liberación de energías interiores. Se va dando el milagro de un "Continente de siete colores" y una sola alma.

Es cierto que hubo siempre entre nosotros una misma manera de sentir, pensar y actuar; una peculiar cosmovisión, una escala propia de valores, un tejido social común, pero faltó y falta una urdimbre económica y una estructura política continental. Comienza ahora a manifestarse algo que nunca dejó de existir, pero que tuvo solamente vida latente: un espíritu de cuerpo, de cohesión, un sentido de pertenencia a una comunidad. El hombre, la mujer de estas tierras, principian a sentir detrás de sí, un pueblo, y delante suyo, una misión.

Esta es, justamente, la hora en que puede nacer, y, de hecho nace la novela nacional latinoamericana. Como nos dice el autor de los "Siete ensayos", "El florecimiento de las literaturas nacionales, coinciden, en la historia de Occidente, con la afirmación política de la idea nacional".

Desde el ángulo particular de la literatura, el subcontinente asume un rico pretérito, toma conciencia de la pertenencia a un mundo lingüístico, y recoge influencias extranjeras vivificantes, pero, esta vez, con seguridad en sí mismo, con personalidad que no se deja avasallar.

Integra, también, las visiones parceladas que nos ofrecía la narrativa anterior, en unos casos, en microcosmos, donde penetra en profundidad, o en otros, en grandes frescos, donde despliega variedad cromática, pero en uno y otros, a través del personaje individual o colectivo, de la descripción de la comarca o de un barrio concreto, se va sintiendo, como a través de las pulsaciones, la vida de nuestra gente, pues los novelistas hispanoamericanos contemporáneos, mientras más hondo calan en la vida de un lugar - Macondo, por ejemplo- ponen de relieve la realidad continental iberoamericana.

Es en esta etapa cuando se describe en el Perú, Guatemala, México, Colombia, Argentina, Uruguay, Brasil, y, en general en toda América, una fecunda obra novelística, acogida calurosamente en el círculo de críticos, traducida en varios idiomas, leída por el gran público, y que influye vigorosamente, por primera vez, como género, en otras naciones, como, por ejemplo, en España.

No estamos en presencia -desde hace veinte o treinta años- de obras aisladas. Se trata, por el contrario, de la labor de toda una generación que crea en los países hispanoamericanos, también por primera vez, la mejor novela de la lengua y que tiene en Alejo Carpentier y Gabriel García Márquez - sin omitir a Vargas Llosa, Cortázar, Rulfo y Fuentes- los mejores novelistas de habla española.

Nuestra narrativa deja de ser monocorde, limitada a describir las costumbres o el escenario físico. Las letras hispanoamericanas incorporan, en los prolegómenos de este período, los bajos fondos con Gálvez, el drama de los inmigrantes y de los desterrados con H. Quiroga; la somnolencia de la vida en las provincias en "Las casas muertas", de Otero Silva; las formas de evasión de Onetti y el antimperialismo en Asturias. Luego, en pleno apogeo de la novela hispanoamericana, Guimaraes Rosa en "Gran Seron Veredas" nos muestra, con fuertes trazos simbólicos, la vida errática que tiene, sin embargo, un objetivo; el vacío espiritual de la vida del habitante del serton, que tiene, sin embargo, gran fuerza interior.

Aparece también el tema del fatalismo, desde "Reinaldo Solar" de Rómulo Gallegos, protagonista que ve destruidos todos sus esfuerzos de ser útil, de crear, pasando nuevamente por Asturias, quien muestra la desintegración de una comunidad, hasta Carpentier, quien en "El siglo de las luces" nos muestra como la libertad llega a América para no separarse, junto con la guillotina. En esta nueva novela, surgen, asimismo temas como el del tiempo en Borges, Cortázar, Márquez y Carpentier, el de la torpeza, cobardía y refinamiento de las tiranías, a la vez, personales y anónimas, como en "El señor Presidente" el de la violencia de todas sus formas y en casi todos los autores; la superstición, satán y el temor religioso en Guimaraes Rosa; la magia y la irracionalidad en la nueva tendencia del realismo mágico, el problema de la autenticidad de vida, con Cortázar, en "La Rayuela"; la pregunta dolorosa, no resuelta, salvo en el caso del Brasil, del origen del ancestro, en el ensayo, con Leopoldo Zea, en la novela, con Rulfo; y pesa en ánimo de los nuevos narradores la atmósfera obsesionante de la inamovilidad, tanto en la selva como en la ciudad que, Vargas Llosa como

(Pasa a la pág. 4)

PRESENCIA LITERARIA

Director : JUAN QUIROS — Casilla 1913

La Paz, Bolivia, domingo 26 de marzo de 1972

La Dirección de PRESENCIA LITERARIA no mantiene correspondencia sobre colaboraciones que expresamente no sean solicitadas por la misma.

MAN CESPED Y EL CEIBO DE CALACOTO

Por AUGUSTO CESPEDES

MAN CESPED

PASAN 40 AÑOS y mi memoria vuelve sin fatiga a la claridad de aquel día de marzo de 1932 en que enterramos a Man Césped en una fosa del cementerio de Cochabamba y plantamos encima un ceibo. El destino de ese ceibo es semejante al de su gemelo, que don Julio C. Patiño plantó días después en Calacoto como signo vegetal del espíritu que había inspirado "Símbolos Profanos".

Para llegar a aquel recuerdo paso previamente por el Calacoto de mediados de la década del 20, cuando la ciudad de La Paz vivía la insurgencia de Bautista Saavedra en el poder: la adhesión de la plebe, los liberales caídos y las altas clases indignadas.

Era Calacoto una hacienda lejana, propiedad de Julio C. Patiño. Sus sembradíos, chozas, riachos y senderos aún no habían capitulado ante la geometría del urbanismo. Sobre sus pedregales reposaba una tranquila luz solar todavía no subastada por los nuevos ricos. Arida en gran parte, grisácea, con cultivos de maíz, hortalizas, pastos y alguna arboleda. Altos eucaliptus diseñaban la avenida que ha resultado ahora llamándose Ballivián y otra, saliendo a la derecha, de gruesos, viejos pinos umbrosos, conducía a la casa de hacienda. Los eucaliptus fueron talados así como casi todos los pinos. La casa de hacienda rodeada de ligustros, mostraba en su frente un corredor de vidrios y toda se sumergía en el verdor de frondas y enredaderas. La huerta interior recibía los mejores cuidados del propietario.

La capilla es la misma del pasado. A veces los muchachos trepábamos al campanario desde donde se veían los cerros bermejos, los cultivos, la techumbre de una casa (la de Sánchez Bustamente) y el establo. Calacoto era una granja lechera que proveía a La Paz. Al otro lado, hacia el río, una lagunita entre barrancas y matorrales. Sabíamos que más lejos estaba La Florida y entre una quebrada, Irpavi, fincas atónitas y rutinarias a diferencia de Calacoto que progresaba gracias a la tenacidad y al empeño diario de don Julio quien no sólo cuidaba las vacas y los pastos, las legumbres y los árboles frutales, sino que cultivaba rosas.

Desde su juventud en Sucre había sido amigo de mi padre y de mi tío Manuel. Tal relación familiar me daba el privilegio de ir a la finca en un caballo que don Julio me enviaba hasta la terminal del tranvía de Obrajes con un indio, el cual, una vez que yo montaba, se volvía a pie. El camino corría por la ladera del cerro y descendía hasta el puente de madera. Puente que era un serio problema porque a veces el río lo volteaba y La Paz se quedaba sin su exigua ración per cápita de leche.

Aquel paseo y aquel caballo significaban cortesía acordada a pocos. Por propia iniciativa el paceño que quisiera podía ir a respirar el aire de ese valle tan alejado, pero solamente los invitados del dueño tenían acceso a la hospitalidad de su residencia. Una piscina de agua templada al sol, donde yo nadaba con sus hijos Julio, Luis y Raúl, hamacas, algún aparato de gimnasia y, sobre todo, los fabulosos almuerzos y parrilladas. Y luego la suavidad del pasto sobre el que me tendía bajo los pinos y los rosales. Se inspiró en ellos Andrés Barragán para su vals "Las rosas de Calacoto".

Acudían, invitados a aquel refugio exclusivo, ciertos personajes de la élite liberal expulsados del poder por Saavedra. Entre una y otra excursión, yo les iba siendo presentado como sobrino de don Julio. Una nariz gravitante, en cascada, nariz borbónica adelantándose a una voz engolada: José Luis Tejada Sorzano; un moreno ágil de movimientos y de palabra: Casto Rojas, un obeso narrador de anécdotas, con rasgos cambas: Fabián Vaca Chávez; anteojos de profesor; voz delgada, de un acento ligeramente dogmático, Daniel Sánchez Bustamante; la dentadura kolinosista del buen mozo Carlos Aguirre; su inseparable amigo de pequeña estatura, cuello alto y frente vertical: Jorge Tardío; la barbita en aquel tiempo original y la voz siempre gritona en gratificación de su sordera: Wálter A. Méndez. Naturalmente el dueño de casa con su melena rizada y sus grandes bigotes, y Man Césped.

No siempre estaban todos y solamente los reuno en mi memoria. Entre aquellos respetables caballeros, la personalidad de Man Césped introducía el contraste de su campechana y anárquica sencillez y el brillo de su estilo de conversador. Narrador ameno, con sorprendentes recursos expresionistas, expansivo y afectuoso, si no estaba repartiendo abrazos o diciendo frases pintorescas, andaba solo por el huerto buscando metáforas como si fueran tréboles de cuatro hojas, o perdido en las laderas donde parecía escuchar notas imperceptibles para el oído común. El, que había sido tan elegante, andaba mal vestido, con pantalones nunca planchados, una chalina al cuello, a veces en días fríos un poncho de goma, y siempre tenía el sombrero puesto preservando su calvo cráneo de línea clásica, a causa de su idea fija sobre los resfríos.

Su fantasía transportaba al diminuto paisaje de Calacoto imágenes de parques versallescos que nunca conoció, o de las selvas tropicales, que realmente exploró. Editó en 1907 un librito "Al Chimoré". Casi no leía nada y sólo por intuición pudo revestir su sensibilidad con la seda artificial de sus poemas en prosa.

A través de su impregnación cultural en el gusto académico finisecular y al influjo de un panteísmo sin misterios y de un cristianismo a su manera, salvó la originalidad de su arte. Indudablemente, más original y libre fue su vida de la que su obra escrita es únicamente una irisación: vida de monje laico, de franciscano plácido y jocundo ante la belleza de los campos.

Este poeta había sido liberal, por tradición, como mi padre y el progenitor de ambos, don Nicolás Céspedes. Fue diputado de Montes por la provincia Chapare, en la época en que Tamayo también lo fue (1916), aunque le aburrió el mandato y lo renunció al segundo año.

Después, paulatinamente se fue despreocupando de sus bienes. Su latifundio de Colomi desapareció con las deudas a los Bancos mientras él inventaba maquinarias de dudoso funcionamiento o andaba buscando raras orquídeas en la floresta del Chapare, desatándose así de su mundo de acomodado caballero, cacique político, clubman y hasta duelista. . . .

Un renunciamiento tolstoyano, aunque sin barbas ni ademanes teatrales y sin pérdida de su humorismo. No pensaba redimir siervos. Todo su programa consistía en hallar las palabras adecuadas para traducir sus sentimientos de panteísta sin metafísica.

No obstante, le quedaba algo del antiguo liberal montista y no discordaba en la ilustre conversación con los oligarcas antes nombrados cuando hablaban contra Saavedra, para ellos demiurgo del mal, de la cholada, del belcismo y el mestizaje alzados.

De pronto Man Césped dejaba Calacoto. Cerraba en su cuartito sus petacas, sus papeles y sus prototipos de inventos que había mandado hacer con carpinteros, y se iba a Cochabamba. Allá tuvo, en el auge del wolfram, una concesión minera en la provincia de Arque. El minero solitario bajo una roca esperando que pase la fría lluvia, que figura en la primera parte de "Metal del Diablo" no es Simón Patiño sino Man Césped. Nadie lo creyera. La suerte no le ayudó. Felizmente, como dijera Carlos Medinaceli, porque tal vez no hubiera escrito "Símbolos Profanos" miniaturas engarzadas en un ingenuo platonismo de salvación por la bondad y la belleza que acumuló en años y las pulió en Calacoto, entregándolas a Julio Patiño que las hizo editar en Buenos Aires. Lo que más gustaba a los ricos era su poema "la bondad de la pobreza".

En Cochabamba habitaba en cuartuchos, cierta época en una casa a la vuelta de la plaza Colón, entre sauces y álamos que daban sombra a las matas y macetas donde hacía mágicos experimentos genéticos, cambiando el color de las hojas. "Sus manos de semidiós jardinero amasaban las corolas y decoraban los frutos" escribió Carlos Montenegro.

Para ausentarse dejaba sus plantas predilectas al cuidado de sus fieles, muy ufanos y honrados por su confianza. Por excepción, a un artesano que le sustrajo un raro ejemplar, le dio de bastonazos. Pero en general no había quién no sirviese cumplidamente a "don Manuelito" en esos menesteres botánicos. Seducía a gentes de todas las clases con su fineza exenta de retórica. Un hombre corriente, gordo y bajito, de negros ojos luminosos, a quien se veía en las calles de Cochabamba, con el bastón al brazo y su paso menudo, atento a escritores, terratenientes, políticos, médicos, jueces, arrieros o comisarios que le paraban para conversarle.

Por su afecto a lo más puro de la naturaleza anhelaba volver a la tierra entre las raíces de los musgosos troncos en que cuelgan las orquídeas del Paracti a donde había llevado los restos de su hermana Brígida. Pero no fue posible cumplir ese deseo cuando murió en el hospital de Cochabamba el 26 de marzo de 1932, en un día de tan deslumbrante azul que parecía preparado para disolver aquella alma clarísima en su atmósfera.

Los cochabambinos rindieron a ese hombre humilde el fastuoso homenaje -que jamás hicieran a ninguno de sus caudillos- de velarlo por la noche en la plaza 14 de Septiembre, las luces apagadas y sólo cuatro antorchas flamígeras ante el catafalco colocado al pie de la columna de los héroes. Al día siguiente el cielo y el clima de marzo sincronizaron la tristeza del suceso con el júbilo del mundo físico. El rito fúnebre se transformó en fiesta de flores que se desbordaron de todos los jardines y huertas de la ciudad lloviendo sobre el cortejo e inundando las calles desde la plaza hasta el camposanto. José Antonio Rico Toro leyó el "Lance de honor" que es la cita de Man Césped con el "padre gusano" Carlos Montenegro pidió para su alma "un réquiem a la sordina entonado por los enlutados tordos del trópico".

Un amigo había informado que conservaba en su casa dos retoños de ceibo blanco de don Manuelito, de modo que uno fue plantado sobre la fosa. El otro lo trajo Julio Patiño a Calacoto y lo plantó exactamente detrás de la habitación donde Man Césped había escrito "El hermano árbol".

Aquel ceibo de Cochabamba creció y resultó blanco. El de Calacoto, rojo. Sobre la aliñada vegetación que hoy surge en la antigua casa de hacienda, convertida en colegio, se distingue ese portento por la pletórica, solemne explosión del granate florido de sus primaveras "árbol padre, padre nuestro que estás en la tierra. . ."

ME HA LLEGADO...

ME ha llegado
tu voz
de enredadera
y yo que mendigaba
la penumbra
hallé la luna
latiendo
sobre el pasto
como el hijo
del agua
agigantado.

Mi muchacho,
tu voz
y el crecido
sarmiento
de tu brazo
anudándose
lento
a mi cintura.

Ay, no sé
desde dónde viniste,
yo no sé.

Ni si soy
el recodo
a tu cansancio
o la raíz
que escarbaba
mi afán
en el corazón
leve
de la arena

BLANCA GARNICA

APUNTES PARA UNA HISTORIA DE LA SOCIEDAD GEOGRAFICA DE LA PAZ

Por MANUEL FRONTAURA ARGANDOÑA

En 1906, la Geográfica cuenta con 30 socios activos. Es necesario mencionar sus nombres, casi todos ilustres: Nicolás Armentia, Alfredo Ascarrunz, Sixto López Ballesteros, Manuel Vicente Ballivián, Arturo Ballivián, Luis N. Bernal, Carlos Bravo, Daniel Sánchez Bustamante, José María Camacho, Juan Teodomiro Camacho, Luis S. Crespo, Belisario Díaz Romero, Macario Escobari, Carlos Flores Quintela, Luis García Mesa, Eduardo Idiáquez, Abel Iturralde, Héctor Lorini, Juan Muñoz Reyes, José Pabón, Rigoberto Paredes, José, Néstor y Ricardo R. Rocha, Bautista Saavedra, Hernando Sanjinés, Edmundo Sologuren, Julio César Valdés, Rosendo Villalobos, José Zarco. A esta altura han fallecido los socios activos Agustín Aspiazu, Nicanor Iturralde, Pedro Kramer y los socios honorarios Casimiro Corral, Telmo Ichazo, Antonio Vaca Díez, José María Santiváñez y Modesto Omiste.

Son socios honorarios: José Manuel Pando, Eliodoro Villazón, Carlos D. Romero, Samuel Oropeza, Juan C. Carrillo, Antonio Quijarro, Valentín Abecia, Mariano Baptista, Emeterio Cano, Juan L. Muñoz, , Ernesto Rück, Juan B. Minchín, y Antenor Vásquez. Socios honorarios correspondientes son personalidades de la talla de Clemente R. Markham en Londres, Edwin R. Heath en Washington A. W. Stubel, Eliseo Reclus en París; Adolfo F. Bandelier, residente entonces en La Paz, José Toribio Medina en Chile y el marqués de Paraguaná en el Brasil. Son socios corresponsales: en Sucre Francisco Iraizos, Ricardo Mujía, Julio Reyes, Pascual Limahana, Octavio Moscoso, Agustín Uturricha, Darío Gutiérrez; en Cochabamba: Florián Zambrana, Luis Felipe Guzmán, José B. Pereira, Germán von Holten, Carlos Torrico; en Oruro: Aniceto Blanco, Emilio Benavides, Luis Salinas Vegas, Emilio Basadre Forero; en Potosí: Germán Zambrana, Luis Felipe Manzano, Alberto F. Cornejo, Nicanor Careaga, Pastor Reynolds, Néstor D. Morales, Isidoro M. Lagrava, Juan de Dios Ameller, Daniel Campos, Juan J. Montero, Macedonio Araujo, Juan W. Chacón, Eudoro Calvimonte, Abdón Saavedra y Saavedra; en Tarija: Manuel Otón Jofré, Rvdo. P. Sebastián Pifferi, Jesús Nicolás Reyes y Bernardo Trigo; en Santa Cruz: Cristian Suárez, Fernando Guardia, Benjamín Burela, Mamerto Oyola, David Cronembol; en el Beni: Domingo Leigue y Otto Garlep; en el Territorio de Colonias: Lucio Pérez Velasco, Isaac Aramayo, Luis Varnous, Adolfo Ballivián, Pastor Baldivieso, etc.

Ese mismo año asume la presidencia, para no dejarla sino el día de su muerte, Manuel Vicente Ballivián, el promotor más capacitado, perseverante y erudito que ha tenido la causa de las investigaciones geográficas en Bolivia.

El resto de la mesa directiva está compuesto, ese año de 1900, por los siguientes: vicepresidente: Eduardo Idiáquez; secretario general: Sixto López Ballesteros; secretario: Bautista Saavedra; tesorero: José María Camacho; bibliotecario: Luis S. Crespo.

En el 1901 fue reelegido Manuel Vicente Ballivián como presidente de la Sociedad "por aclamación unánime de todos los socios presentes y sin necesidad de votación y en prueba de la confianza que la Sociedad le discernía por sus eminentes servicios y la acertada dirección que venía imprimiendo a sus labores.

Los demás miembros del Consejo Directivo son los siguientes: Carlos Bravo, José María Camacho, Héctor Lorini, Francisco Iraizós; Daniel Sánchez Bustamante, Abel Iturralde.

Hasta entonces, y tratándose sólo del aspecto de la publicidad -sin contar las conferencias dictadas- la Sociedad edita, o publica bajo su iniciativa y patrocinio, las siguientes obras y trabajos de investigación: "Lenguas Indígenas de Bolivia" a cargo de Samuel Lafone Quevedo, en los talleres tipolitográficos de Museo de la Plata; "Descripción del Perú" por Tadeo Haenkex, "Introducción a la Historia Natural del Departamento de Cochabamba" por Tadeo Haenke; "Geología de Bolivia y del Sur del Perú" por David Forves; "Asuntos Internacionales, el Sudoeste de Bolivia" por Francisco Iraizós "La Provincia de Caupolicán y el Decreto Supremo sobre la Creación del Territorio Nacional de Colonias" por Sixto López Ballesteros; "Boletín del Observatorio Meteorológico" de la Sociedad" y los Boletines de la misma hasta los números 7 y 8, todos ellos sesudos, compendiosos y documentados volúmenes que constituirán una permanente y sabia fuente de consulta para quien quiera saber lo que es Bolivia, siempre que no sean consumidos por la destrucción que causa el tiempo, como que eso está sucediendo actualmente con los tales folletos. Ojalá alguna institución geográfica del extranjero los salve de la ruina y consiguiente desaparición.

En el 1904, el directorio se constituye así: presidente: Manuel V. Ballivián; vicepresidente: Macario D. Escobari; Secretario general: Abel Iturralde; secretario: Luis S. Crespo; tesorero: Héctor Lorini; bibliotecario: Darío Gutiérrez.

Entre 1903 y 1904 ingresan muchos socios los cuales logran hacer amplio trabajo en favor de las investigaciones geopolíticas, económicas e históricas del país. Entre ellos pueden ser citados: Luis Lavadenz Reyes, Plácido M. Molina, José Manuel Aponte, Arturo Posnansky, Erland Nordenskjold, Jorge Zalles; Claudio Pinilla. En esta época la Sociedad tiene 13 socios honorarios, 15 honorarios correspondientes, 32 activos y 64 corresponsales.

En su informe, Manuel Vicente Ballivián dice: "La cartografía boliviana ha sido enriquecida con dos nuevos mapas de la República: publicado el primero por José Manuel Pando y Eduardo Idiáquez y el segundo por el señor Luis García Mesa". En esa época han visitado Bolivia los científicos Barón Erland Nordenskjold, el geólogo y americanista Gustavo Steinmann, enviado por el Gran Ducado de Baden junto a los técnicos Dr. Henry William Hock y Alejandro Bistram, Adolfo Bandelier, etc. La lista de socios corresponsales en Bolivia y en el exterior constituye una nomenclatura de cuanto más selecto hay en ese tiempo en la intelectualidad boliviana, latinoamericana y europea, dentro de la especialidad.

Los directorios entre 1907 y 1909 se componen, siempre, bajo la presidencia de Manuel Vicente Ballivián, por los socios más entusiastas, trabajadores y perseverantes: Secretario General (permanente) Luis S. Crespo, bibliotecario: Belisario Díaz Romero, llenando los demás cargos Francisco Iraizós, Jorge Zalles, Casto F. Pinilla, Juan Muños y Reyes, Bautista Saavedra, Eduardo Rodríguez Vásquez. En esta época ingresan como socios, entre otros, Tomás Manuel Elío, Felipe Esprella, Eduardo Rodríguez Vásquez.

En febrero de 1911, el presidente de la geográfica Manuel Vicente Ballivián tuvo sus motivos para presentar renuncia irrevocable de su cargo "EN MI VIDA PUBLICA - dijo- SIEMPRE HE DADO PRUEBAS DE QUE NO BUSCO HONORES NI CREO EN ELLOS; QUE VIVO EN EL RETIRO DE MI HOGAR Y DE MIS TRANQUILAS LABORES CONSAGRADAS A LA PROPAGANDA EN FAVOR DE BOLIVIA". En respuesta, el vicepresidente Abdón Saavedra y Saavedra y el secretario general Luis S. Crespo manifiestan que la Sociedad ha resuelto no aceptar la renuncia. Sin embargo, el consejo directivo para el año 1911 resulta constituido así: presidente Abdón Saavedra y Saavedra; secretario general Luis S. Crespo, secretario: ingeniero Arturo Posnansky; tesorero Héctor Lorini y bibliotecario Rigoberto Paredes".

En este año de 1911, cuando Arturo Posnansky se adentra en los estudios arqueológicos, manteniendo su título de capitán de ingenieros y dicta, el 14 de agosto, una conferencia sobre Tiahuanacu (así llamado entonces) y la civilización prehistórica en el altiplano andino.

En el 1913, el consejo directivo se compone de Manuel Vicente Ballivián como presidente, Casto F. Pinilla como secretario general; ingeniero Pedro Blanco como secretario; Héctor Lorini tesorero; ingeniero Edmundo Sologuren, bibliotecario.

El 14 de julio de 1914, la Geográfica celebra el 25 aniversario de su fundación. Solemne sesión pública con la concurrencia de Carlos Calvo como ministro de instrucción pública y presidente honorario, Eduardo Díez de Medina, presidente titular; Juan T. Camacho Rector de la Universidad; Luis S. Crespo, secretario general y Pedro A. Blanco secretario. Entre los invitados sobresalen el presidente de la República Ismael Montes, el primer vicepresidente Juan M. Saracho, general Fermín Prudencio, Andrés S. Muñoz, Georges Rouma, Max Grillo, Juan Francisco Bedregal y otros huéspedes distinguidos. Con los discursos de estilo le es entregada al fundador e impulsor infatigable de la Sociedad, Manuel Vicente Ballivián, una medalla de oro y se coloca su retrato en el salón de honor de la Geográfica, juntamente con el de Agustín Aspiazú. Ballivián responde conmovido al homenaje y hace recaer el mérito de los más importantes estudios geográficos de Bolivia sobre sabios de notoriedad mundial que se interesaron por nuestro país, entre ellos, Eliseo Reclus Nordenskjold, Herzog, Jorge Earl, Church, Markham, Eric Evans, Steinmann, Bandelier, Hook, Isaiah Bowman y muchos otros

Luis S. Crespo historia a la benemérita Sociedad. Refiriéndose a su mapoteca dice: "La cartografía es más numerosa, y en ella existen mapas raros y muy interesantes para la geografía antigua del país". Sería interesante, a este propósito, saber dónde se encuentra esta mapoteca.

En ese año de 1914 la Sociedad Geográfica de La Paz goza de prestigio mundial en los ambientes de la especialidad, como se trasluce de la correspondencia mantenida sobre todo por su Presidente, infatigable propagandista de Bolivia; sus Boletines han sido y serán siempre verdaderas enciclopedias de la suma de conocimientos hasta entonces existentes y hasta ahora no superados sobre la realidad boliviana. A tal altura, su personal es el siguiente: Manuel Vicente Ballivián, Eduardo Diez de Medina, Luis S. Crespo, Pedro Aniceto Blanco, Héctor Lorini, Manuel Ordóñez López. El Boletín de este año publica la nómina de sus socios activos, honorarios, honorarios fallecidos, socios activos fallecidos, socios honorarios correspondientes y fallecidos, entre ellos Eliseo Reclus, Edwin R. Heath, Clemens R. Markham y otros, pérdidas sensibles para la ciencia de la humanidad entera.

Con la muerte de Manuel Vicente Ballivián, acaecida en 1921, la Geográfica ingresa en un período de "rélache" hasta que gracias a la diligencia de Posnansky, el ministro de educación Bernardo Navajas Trigo la reorganiza en 1940, creando, al efecto, una comisión constituida por Casto Rojas Abdón Saavedra, Arturo Posnansky, Agustín de Rada y Ramón Retamoso. Em 1941 la comisión directiva está formada así: presidente: Arturo Posnansky; vicepresidente: José Vásquez Machicado; secretario general, Ramón Retamoso, secretario: Guillermo Viscarra Fabre; bibliotecario: Zacarías Monje Ortiz; tesorero: Felipe Esprella. Al reorganizarse la ya caduca Sociedad se pudo comprobar la desaparición de valiosos libros de su biblioteca, substraídos durante el tiempo de abandono en que estuvo, a causa de la desaparición de Ballivián. En 1941 tiene 72 socios activos, en y ese mismo año tiene lugar la celebración del cincuentenario en el cual pronuncian discursos alusivos Casto Rojas, presidente, y Gustavo Adolfo Otero, ministro de educación.

Hemos citado muchos nombres; cada nombre es una obra. A esos varones les corresponde la exploración y el descubrimiento de la parte buena que tiene Bolivia; en las páginas de sus publicaciones no se encontrarán rememoraciones truculentas ni consideraciones negativas ni pensamientos pesimistas. Era tal su afán de investigación y estudio, que -he aquí una anécdota edificante- cuando el joven Bautista Saavedra no era todavía el sociólogo eminente que llegó a ser, dio cauce a sus inquietudes de investigador de la realidad boliviana y, escribió sesudo artículo sobre los terremotos en Bolivia. Mucho después, Daniel Salamanca, allá por el año 1930, se ocupará de la semántica, bordando comentarios sobre la palabra "decampar" y nos hará conocer las propiedades de ciertos pastos.

AGUSTIN ASPIAZU
Fundador de la "Sociedad Geográfica" de La Paz

En el segundo puente del camino a Obrajes, ese pintoresco y ameno lugar por donde pasaban los exploradores que iban a estudiar los ríos y las montañas de La Paz e iban también los estudiosos a madurar el fruto de sus investigaciones, ha de levantarse algún día, sobre el rumoroso arroyo que baja desde la Cordillera Real, un gran arco de piedra de Comanche, en el que acaso también algún día, los bolivianos inscriban en letras de estaño los nombres de los exploradores de todo el territorio boliviano y los nombres de los componentes de las Sociedades Geográficas, nombres de varones que merecen, sin duda alguna, el bien de la Patria, como ejemplo de valor y desinterés, pues bueno es que se sepa, aunque parezca extraño y hasta absurdo en nuestros tiempos, que todos esos hombres trabajaron, investigaron, sesionaron y publicaron gratis. No engrosaron el bando de los explotadores sino la legión de los patriotas.

"LOS REPROBOS": UNA NUEVA APROXIMACION NOVELESCA A LA REALIDAD BOLIVIANA

Por JOSE ORTEGA

LOS REPROBOS (1) es la primera novela de Fernando Vaca-Toledo, autor boliviano, cuyo interés por los problemas lingüísticos (2) parece haber ejercido una beneficiosa influencia en sus modos de expresión narrativa.

La obra está compuesta de diez capítulos y la acción se abre a comienzos de un sábado con unas secuencias cronológicas marcadas por referencias a fiestas religiosas (Navidad, Cap. II, Carnaval, Cap.IV), socio-políticas (1 de Mayo, Cap. V), e históricas (Cap. VII). Las alusiones al Ejército de Salvación tienen, además de la nota de esperanza religiosa que esta organización predica, una relación temporal con las actividades del E.L.N. a partir de 1967. La innominada ciudad, adjetivada como "serrana" (pp. 21,29,67, etc.), podría situarse en Bolivia, aunque la ubicación es un tanto innecesaria, pues el objetivo del novelista es captar un aspecto de la realidad boliviana; la efervescencia "revolucionaria" de ciertos grupos de derecha e izquierda cuyo dinámico proceder en nada altera la estructura socioeconómica del país.

No existe personaje único, ni acción principal, pues tanto las criaturas de ficción, como los episodios parecen confundirse y anularse en la pura acción. Sin embargo el factor que polariza o vertebra las acciones es Ciro, el cual aparece nombrado por primera vez en la cuarta secuencia del capítulo I, siendo a su vez el elemento que cierra la fábula.

Las unidades narrativas varían en número (3) y cada una de ellas se organiza en torno a un punto referencial sin que generalmente aparezcan agrupadas dos ideas dentro de una secuencia. Ejemplo de esta excepción lo constituye las páginas 74-75 donde se integra el diálogo del Ciclista y el Niño triste junto con el banquete del Jefe del Estado indudablemente para acentuar la diferencia entre el mundo del humilde y el del poderoso.

LOS REPROBOS está construída por un eje central que es la colectividad y las rápidas acciones de algunos de sus miembros todo lo cual se quiere dar de forma simultánea mediante la técnica fragmentaria que recuerda al Dos Passos de MANHATAN TRANSFER o en literatura española LA LUCHA POR LA VIDA de Pío Baroja y LA COLMENA de Cela. El número de personajes que baraja Vaca-Toledo no es tan grande como para que el lector no pueda seguirles la pista y los centros especiales que organizan el conjunto son: a. horno de ladrillos de D. Federico, padre de Ciro. b. pensión de doña Fidelia y los estudiantes Rubén, Bruno ("El Gringo" o "Puritano"), El Negro, Telmo. c. prostíbulo de La Cobra con clientes y amigos: Barral, el doctor, hermano de Marcos, Eliana, Mimosa. d. instituciones, el P. Adalid, P. Ramón y el comisario, Mayor y General. e. mundo de los desamparados, marginados, víctimas inocentes como el Ciclista que es matado en una de las represiones gubernamentales - (p. 84) y su amigo el Niño triste que se ahorca ante la noticia de la pérdida de su amiguito. De los personajes tenemos pocos antecedentes y son tomados y dejados por el autor en un ahora suficientemente explicativo para reflejar ese mundo de crisis en el que intenta penetrar el autor. La descripción externa y social domina sobre el aspecto sicológico porque el novelista cree que el lector puede penetrar el mundo de sus personajes a través de sus acciones más que por sus motivaciones. El estilo, como expresión de la sensibilidad social, tiene un adecuado tratamiento, pues la implicación de las apariciones-desapariciones de los personajes es que igualmente se puede prescindir de cualquiera de estos grupos de activistas sin que la realidad social boliviana sea afectada. La separación entre secuencias y capítulos se define por cambios espacio-temporales con los que se intenta dar la simultaneidad sin perder la lógica continuidad o progreso cronológico. Vaca-Toledo trata a cada personaje como un instante, una creación que no se adecúa a lo que entendemos por orden racional por estar inmersos en el tiempo, dimensión que se destruye al ser aprehendida por la mente, ya que ésta opera con lo dividido y especializado.

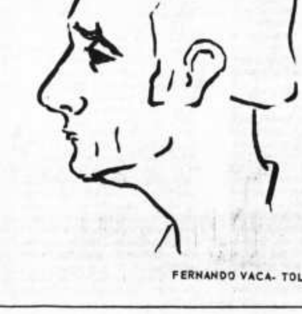

FERNANDO VACA- TOLEDO

El presente fluir de las acciones de los personajes se da en rápidas y sucesivas apariciones cuya organización no es naturalmente gratuita, sino que se basa en una compleja red de relaciones temáticas, cronológicas, mecánicas o sicológicas que ordenan el fragmentado acontecer de vidas y situaciones. En el cap. I la secuencia primera del carro de la basura se conecta mecánicamente con otro vehículo, la bicicleta del Ciclista, y esta secuencia que concluye con la descripción de los pájaros refugiados en aleros -idea de altitud- sirve para enlazar con el siguiente episodio que se inicia con, "Un hombre apresurado, con las solapas de su impermeable gris muy levantadas alrededor del cuello" (p.10). Esta descripción última se concluye aludiendo a la actividad de "sectores obreros y estudiantiles", final que sirve para abrir la escena siguiente en que se nos introduce en el mundo estudiantil con el que se asocia Ciro (p.11). La sistematización de este procedimiento conectivo no se extiende a toda la narración pero la frecuencia de uso -consciente o inconsciente- prueba que existe un lógico enlace mecánico entre los fragmentos o instantes del vivir de los personajes de LOS REPROBOS.

Aparte del tiempo narrativo existe un tiempo metafísico que se traduce en la repetición del absurdo mundo en que se mueven esos condenados al infierno, o réprobos. Este tiempo cíclico que constituye parte del tiempo narrativo dentro del que se podría abandonar y proseguir la acción en cualquier momento implica un determinismo histórico o fatalismo a que están condenados los movimientos y participantes de los golpes revolucionarios bolivianos. El fin trágico al que parecen condenados todos los personajes es mencionado al principio de la novela donde se anuncian todas las calamidades que sucesivamente irán apareciendo a través del relato: "Debemos elevar preces para que se salve esta sociedad que está amenazada de castigo inminente! 'Sí, sí, algo se avecina: terremoto, guerra civil, inundaciones, algo' " (p.12). Un ejemplo del eterno círculo en que gira el proceso revolucionario lo encarna Ciro quien con su taxista Abdón abrió la obra (pp.12-13) camino del vivero municipal, cerca del cual se encuentran las casas de prostitutas, y al final lo vemos convertido en estadista con su chofer (el antiguo taxista Abdón) dirigiéndose al mismo sitio (p.131), como para indicar que la veleidosa política boliviana de revo-

(Pasa a la pág. 4)

"MY BOLIVIAN AUNT"

Por CARLOS G. DE SAAVEDRA

Madame Aramayo, la Princesa de la Glorieta y Jessie Suárez.

[A]QUEL FRIO DIA de enero de 1901 moría [a lo]s 81 años de edad la reina Victoria de In[glaterra] en su residencia campestre de Osbor[ne, s]obre el río Támesis. Había reinado tres [cuar]tas partes del siglo 19 y la "pax britanica" [era] una realidad.

[Lon]dres era el centro mundial de los nego[cios]. Allí llegaron unos hombres ceñudos, de [gran]des bigotes, procedentes de las selvas boli[vian]as, vía Manaos, que apellidaban Machicado, [...]sco, Vaca Díez, Suárez, Alberdi, con enor[mes] cargamentos de latex ahumada, lágrimas [de] los graciosos árboles, arrancadas por los ["sirin]gueros" que también lloraban, en las [...], su esclavitud.

[En l]a City. Allí nació sus negocios aquel Cecil [...] cruceño llamado Nicolás Suárez, dueño [de bo]sques y praderas con el recuerdo del her[mano] Gregorio asesinado por los salvajes y [...] cabeza, al otro lado del manso río le fue [mo]strada con signos de mofa infantil. Don [Nicol]ás organizó una expedición vengativa y, [...]ndo en las bramantes cachuelas, llegó a la [o]rilla y no dejó ni rastro de salvajes. Así [...] su voluntad y su ilimitada autoridad. Su [impe]rio comenzaba a tomar figura a lo largo [del] Beni y del misterioso Mamoré. Eran los [...] del librecambismo liberal inglés y de la [...]cia de Bolivia, en aquellos confines lin[dante]s con la Amazonía con solo los hombres [de la] Casa Suárez.

[U]n sobrino de don Nicolás, hombre hercúleo, [de oj]os centelleantes, de machete al cinto y [winch]ester en banderola, resultó el coronel [...]acondo boliviano, un personaje que Gar[cía Má]rquez habría querido conocer. Su coronel [...] solitario, como el maestro, pero no cono[cido c]omo el maestro, las glorias de la época [...]ana ni aquella mujer que solo Gains[borou]gh habría podido pintar. Jessy Sisson, [en Bo]livia y en la Corte de Saint James, Mada[me Let]icia de Suárez.

[Lo]s avatares de la campaña contra Plácido [...] filibustero brasileño, habían llevado al [coron]el Ismael Montes, Ministro de Guerra del [gener]al Pando hacia las regiones del Acre con [una ex]pedición paceña que se llenó de gloria en el [...]. A Montes ayudaba un regimiento forma[do] y sostenido por don Nicolás Suárez. Los [...] y cruceños que trabajaban en "Cachue[la] Esperanza", fueron elevados al grado de ca[pitanes]. Su hercúleo sobrino funcionaba de coro[nel]. Acompaña al coronel en tan alejadas regio[nes] del globo, su bella esposa Jessy.

En 1904 y no en 1902 como afirma el autor de MI TIA BOLIVIANA, Montes elegido Presidente en mayo de aquel año, recompensó a los heroicos defensores del Acre con títulos y puestos de gobierno. Don Nicolás que había rescatado con sus siringueros la llamada "isla Suárez" en el Mamoré para la soberanía boliviana, no aceptó honores ni grados militares. Se marchó a Londres. Los Suarez eran liberales de la época de Camacho; adversarios del Presidente Alonso y del conservadorismo finisecular; mantuvieron su lealtad política y personal al caudillo Montes por todo lo que tenían de vivir. Don Pedro era nombrado Ministro ante la Corte de Saint James, Cónsul General, Agregado Militar y con el título de coronel. No sin razón, don Eduardo Aramayo, fino caballero color canela que yo conocí-funcionario del régimen conservador, ex-secretario de legación, se quejaba de aquella acumulación de cargos y honores sobre las enormes espaldas de don Pedro. Juró odio eterno a Montes y los paceños y si yo me libré de su resentimiento fue porque sabía que mi madre era cinteña, vale decir chuquisaqueña. Un señor Urioste que sólo vendía chocolatines en Sucre, previa pregunta ¿de dónde es usted? me traía al recuerdo a este don Eduardo, sobrino de don Avelino que se enterró en la barricada de Maida Vale, en un "cottage" de extramuros, donde fue a vivir también Madame Leticia, en sus días crepusculares y de digna pobreza, lugar que en la época edwardiana solo habitaban "jolly tarts" como dice el malicioso autor del libro que ahora paso a reseñar.

MY BOLIVIAN AUNT (1) está inspirado en la gratitud que siente por Jessie, su tía, Madame Leticia Suárez, una de las cuatro hijas del negociante en maderas Joseph Sisson, -cara de lobo de mar de Comienzos del otro Siglo- de Temple Sowerby, en los confines de Escocia. Llegadas a Londres en busca de maridos, Jessy se tocó con el señor de "Casa Santa Cruz", un palacete en las afueras de Londres, en Hamstead Heights. El romance floreció en 1889, según se puede adivinar por una foto del apuesto boliviano con su novia Jessy y sus hermanas. En junio de 1890, la pareja salía para Bolivia y de esa fecha data el diario manuscrito, a lápiz que Aunt Jessy dejó a su preferido sobrino Mr Beaton con algunas piezas de plata de Colquechaca transformadas en hermosas teteras chipendale. Beaton ha escrito un libro de arrepentimiento por las burlas que solía hacer con sus hermanas de su hermosa tía, cuyo acento inglés había cedido a aquel Pedrouh... "cuñapey... salteñas... La Paaiz, Cochobbomba. Era la reina de Compayne Gardens, esa oscura mansión tipo Tudor donde funcionó la legación boliviana por muchos años y tantos que en 1912, cuando el general Montes, elegido presidente por segunda vez, visitó a los Suárez, le ofrecieron un espectacular "garden party, donde cantó "chiribiribi" una triple del Royal Opera House y bailó una chica de 15 años que con el tiempo llegó a ser famosa, primer amor del escritor

Anita Alberdi, dice, Beaton, cuando acudía a la Legación, parecía la Pavlova; bella boliviana de fino perfil y largas piernas que estuvo también en la fiesta a Montes "como en una novela de Firbanks, con nombres exóticos".

La lista, además de princesas rusas y nobles damas inglesas incluía los nombres que despertarían nostalgias, de:

Doña Candelaria Flores
Doña Delicia Roca y tía
Doña Daría Coral
Doña Filomena P. de Alonso (esposa del presidente derrocado por Montes y Pando)
Señora Primitiva Reyes Ortiz de Aldunate
Sra. Peñaranda (Minchin de Peñaranda)?
Doña Felicidad.
Dr. Felipe Arano
Coronel Gutiérrez
Dr. Julián Bladir Ríos
Mrs. Stumpf
Sr. Benjamín Bravo.

La tía Jessy que había transmontado Los Andes, cabalgado y marchado a pie cuando se rompían los coches y se hundían los bórralos hasta el cuello en aquel viaje de Santa Cruz a Santa Ana donde fue presentada a los padres de Pidrouh, fue un buen "sport". Nunca se quejó de nada, encontró a los benianos y hasta a los grises paceños "wonderful people" y cuando debió residir en Sucre por más de 15 años, formó parte de la sociedad capitalina e intimó con la Princesa de la Glorieta. Una vez, Pedrouh, con esa violencia característica de los hombres acostumbrados a matar tigres y retorcer "sicurís" como si fuesen cintas de seda, con sus poderosas manos, presentó a Jesy un pequeño de oscura tez. "Mi hijo, Jessy". Jessy que no pudo darle sino un hijo, muerto en plena niñez, no protestó. Sabía de sus violentas aventuras en la selva, no ignoraba que de la Legación solían salir las sirvientas vistiendo sus monteras inverosímiles, sus mantos de chinchilla, camino al teatro del Soho o del parque de los amores realizados detrás de arbustos. Sabía también que en Londres, Pedrouuu... donde ponía el ojo ponía la bala.

Cuando don Pedro dejó la Legación a don Avelino Aramayo a quien sucedió don Adolfo Ballivián, casado con una inglesa de estampa real, pero sin joyas verdaderas que adornasen su poderoso busto, su estrella llegaba al ocaso. Un pleito que le movió la Casa Suárez le obligó a refugiarse en Sucre; allí llevó a "su Jessy" Cuando estuve en Londres, don Pedro era el coronel de la leyenda. Cuando le conocí en La Paz, era un cansado anciano, empleado de la Bolivian Railway.

Los trajes de Aunt Jessy sus sombreros, modelos de la belle époque, sus corsés, sus guantes que parecían cuellos de cisnes, su maravilloso rostro, sus cabellos castaños, sus ojos deslumbrantes, motivaron en Mr. Beaton -coreógrafo notable, pintor, fotógrafo- a crear para My Fair Lady la imperecedera obra de Lerner y Lowe, los escenarios ya revivir a su tía Jessy. en la bella chica cockney de aquel cuento de hadas, Pignalion de Bernard Shaw.

Aunt Jessy, en su vejez, y cuando separada ya del infiel don Pedro regresó a Inglaterra, invitaba cuñapés y salteñas sucrenses a sus amigas del barrio, asombradas de tanto brickabrack, boliviano de aquella colección de arcos y flechas de aquellas fotografías amarillentas del tiempo pasado en que reinó en la colonia sudamericana de Londres, París y la Riviera.

Mr. Beaton concluye su libro relatando su viaje del pasado año a Sucre donde fue, dice, "a la recherche d'un tante perdue".

(1) CECIL BEATON, My Bolivian Aunt Weidenfeld and Nicholson editores, Londres.

LA AGONIA DEL UNIVERSO

Por RAMIRO CONDARCO MORALES

El cielo y la tierra pasarán, más
mis palabras no pasarán.
Empero de aquel día y de la hora, nadie sabe;
ni aun los ángeles que están
en el cielo, ni el hijo sino el Padre.

San Marcos, XIII - 31, 32

HAY UN HOMBRE, semidiós y a la par asesino, que vaga entre las [som]bras del bosque secular bajo la última luz del sol que muere. El [tam]bién aguarda su muerte. Puede sobrevenir de un momento a otro. [E]l filo del hierro homicida pondrá fin a su existencia. La ley huma[na], a menudo más implacable y ciega que la propia regularidad na[tur]al, tiene ya, de antemano, trazado su destino inexorable: el ha de [mor]ir un día, infalible y ciertamente, a manos de su adversario y [suc]esor.

Esta figura, semidivina y satánica a la vez, es el sacerdote de la [ram]a de oro que, con sus primeros signos de fatiga y decrepitud, [lle]gó al lienzo gracias a las manos de un genial pintor británico de [lo]s siglos XVIII y XIX: José Guillermo Turner, y que, además, fue [lar]gamente estudiada por obra de otro inglés famoso y genial, un [pen]sador y humanista que vivió entre los siglos XIX y XX: James [Fra]zer.

El mentado ministro pagano, clásica imagen propia del ninfeo de [Ne]mi en Aricia, era, por regla tradicional e invariable, el mata[do]r de su predecesor inmediato, y, según lo ya anticipado, estaba [con]denado a expirar, a hora imprevista, tras el golpe acerado y [mo]rtal de quien quisiera sucederle en el sacerdocio del templo de [la] Ninfa.

Tan curiosa forma de sucesión vino impuesta por la creencia en [la n]ecesidad natural de matar al representante visible de la divini[dad] vegetal para preservar el normal y constante ciclo de renovación [de] las plantas. Si la referida regla no se cumple, el mundo se encuen[tra] expuesto a sufrir la brusca interrupción de la vida.

La muerte es necesaria y útil para la continua regeneración de la [exi]stencia, y no solamente la muerte de las bestias y la de los hom[bre]s sino la de los propios Dioses. Sólo así, el mundo afianza la pe[re]nnidad de la vida y el equilibrio de las cosas.

En lo esencial, la presencia de esta idea recorre, en la antigüedad, [a t]ravés de gran número de advertencias proféticas y ficciones, to[da] la superficie de la tierra habitada, y, en toda ella, inspira dife[ren]tes pero correlativas costumbres religiosas, como la del sacri[fic]io: Es preciso regar el ara con la sangre de la víctima elegida [pa]ra asegurar la recuperación periódica de la vida.

Cuando el mundo llega a su fin, la muerte consume todo lo exis[te]nte. A la luz suceden las tinieblas, la tierra se sumerge en el fon[do] de los mares, las aguas se vaporizan, y se apagan las estrellas, [la]s cosas se disipan y desaparecen. Es el reinado del mal, de la [os]curidad, del caos y de la muerte. Los Dioses pierden su vitalidad [y], también, la fuerza de su poder supremo, y a semejanza de todo lo que, hasta entonces, ha estado a sus pies y les ha rodeado, agonizan y mueren.

Pero, no todo acaba aquí. Las cenizas del Universo llevan consigo la simiente de un mundo nuevo. La tierra renace y los Dioses, rehechos y rejuvenecidos, retornan a ella.

El Universo concluye, repetida y sucesivamente, por obra de cuatro grandes calamidades: el azote de los vientos, el estrago de las inundaciones y de las lluvias, el flagelo de los terremotos, y, finalmente, la voracidad del fuego. Esto quiere decir que a la primera época de vida sucede la catástrofe eólica; a la segunda, la hecatombe neptúnica; a la tercera, la conmoción tectónica, y, a la cuarta, el cataclismo volcánico o plutónico.

Todo esto se nos aparece como iluminado por el ingenuo candor de la infancia. Pero el numen que inspira estas ideas, reaparece floreciente, aunque bajo el matiz de una luz enteramente nueva, en el fondo de la parusía católica, es decir en la esencia de la convicción que previene al mundo el segundo advenimiento de Nuestro Señor Jesucristo para juzgar, al término del final de las cosas, a todos los vivos y los muertos.

Cuando las civilizaciones crecen y, al dominio de la escatología intuitiva, primer conjunto de doctrinas antiguamente formuladas acerca de las postrimerías del Universo y del individuo, se sobrepone la racional concepción de la entropía universal, vuelve al espíritu humano la sombra de la preocupación y el temor por el acabamiento y la desaparición del mundo.

El demonio vital que llevamos adentro siente una natural aversión hacia la inacción y la muerte, por más que éstas se hallen encarnadas por la infinitamente distante e impersonal expiración de las cosas, es decir del interminable escenario que nos rodea. TIMOR MORTIS CONTURBAT ME, nos dice reiteradamente el Lamento de William Dunbar.

El Universo, inmensurable desierto salpicado de oasis estelares cuyos mensajes de luz se pierden antes de tocarse en las inmensidades que los separan, es una extensión ilimitada que, a su tiempo, ha de también morir como mueren las plantas, las bestias, los hombres y los Dioses.

Según la "verdad revelada", ni el mundo ha sido creado AB AETERNO ni el Universo es inmortal.

Los fenómenos de la naturaleza son irreversibles y, aunque indestructible la materia, ésta se convierte en energía y la energía se degrada.

El decrecimiento de la energía queda exacta y elegantemente expresado por la entropía, es decir por el principio según el cual toda energía termina en calor y éste, por su natural acción radiante, tiende al equilibrio irreversible entre la parte más fría a la que está menos.

Sin embargo, la entropía es, de algún modo, la medida del grado de desorden de un conjunto de partículas. Permanece invariable o aumenta, pero jamás disminuye. De aquí se tiene que la total entropía universal experimenta aumentos constantes, lo que equivale al creciente incremento del desorden de las partículas del Universo.

Lo importante de todo esto, es que la energía del Universo llega, de uno u otro modo, a presentarse en su forma calórica, y, como es debido, el calor es la más degradada de las formas de energía, puesto que sólo restituye un porcentaje considerablemente menor de la energía que lo genera.

Por ello mismo, se ha dicho que, a no mediar agente exterior, el Universo marcha hacia un fin, es decir hacia un postrer estado de inacción y muerte.

La suma total de la energía permanece constante, pero la energía "desaprovechada" aumenta constantemente. Por tanto, habrá día en que el curso natural de las cosas lleve al Universo a convertirse en cantidad desaprovechable de partículas en desorden e incapaces de producir acción.

El pensamiento moderno, como se ve, da nueva vida a lo que de esencial tiene la antigua intuición que nos previene acerca de la general agonía de las cosas.

Desde luego, la muerte prevista es lo suficientemente remota como para no inquietarnos. La permanencia del oxígeno sobre la Tierra en su normal forma de atmósfera respirable, puede prolongarse a través de unos 1.000 millones de años aún, mientras la actual provisión de energía radiante que el Sol emite sobre la superficie de la misma, podrá extenderse a lo largo de unos 100 mil millones de años, de acuerdo con cálculos establecidos por Henry Nurris Russell.

Tres, por lo menos, son, al parecer, las metas últimas en que concluyen los caminos de la multilínea evolución estelar: las estrellas blancas, las estrellas de neutrones y los invisibles enanos negros.

Todos estos cuerpos celestes reciben el común nombre de enanos debido a su escaso tamaño sólo equiparable al de la Tierra, pues conviene recordar que, en el Universo, y sin ir muy lejos, existen gigantes como Antarés y Betelgeure cuyo diámetro es de 620 y 340 millones de kilómetros, respectivamente, mientras que el Sol, con ser mil veces mayor que todos los planetas de nuestro Sistema Solar juntos, sólo tiene un diámetro de 1,391,000 kilómetros. Antarés es 100 millones de veces más voluminoso que el Sol, y 3,000 veces más brillante que este. Pero no hay que olvidar tampoco que la densidad de Antarés es infinitamente menor; 8000 veces menos que la del aire, ¡un verdadero hueco luminoso!

Precisamente en el extremo opuesto, se halla el caso de los cuerpos astrales enanos.

Las estrellas enanas blancas tienen dimensiones comparables a las de la Tierra. Sus masas son poco superiores o inferiores a la del Sol, pero sus densidades corresponden al orden de las 100 toneladas por centímetro cúbico. Esto quiere decir que una pequeña esquirla arrancada al núcleo de la estrella, en la proporción de un centímetro cúbico, pesa, allí, alrededor de cien toneladas.

En estas estrellas, la progresiva contracción se detiene debido a que la enorme velocidad de los electrones aumenta la presión. Ellas mantienen un núcleo considerablemente frío para una estrella, pero se encuentran rodeadas por una superficial envoltura de gas incandescente y luminoso que incrementa la temperatura del núcleo.

El "compañero oscuro" de Sirio, estrella de la Constelación del Perro Mayor, es una estrella enana blanca. De dimensiones poco mayores a las de la Tierra, tiene cuatro quintas partes de la masa solar, y una densidad que da el peso de una tonelada a 16 centímetros cúbicos.

Algo más condensada es la estrella blanca de Adrián van Maanen que, con dimensiones menores a las de la Tierra, lleva consigo materiales de mayor densidad. Allí, dos centímetros cúbicos pesan una tonelada.

Para algunos astrofísicos, estos enanos blancos constituyen o representan una fase intermedia o de transición que anuncia la muerte cercana de la estrella, es decir su próxima transformación en invisible enano negro.

Al lado de las estrellas enanas blancas, se encuentran las estrellas de neutrones, cuerpos celestes que se presentan como Cefeidas parpadeantes o astros de brillo pulsativo. Tienen dimensiones algo superiores a las de la Tierra y masas inferiores a dos o tres masas solares. La presión no detiene la contracción. Esta prosigue hasta que la combinación de electrones y núcleos origina un gas de neutrones donde la presión, a semejanza del caso anterior, neutraliza la acción gravitatoria y ocurre el equilibrio.

Las Cefeidas pulsátiles, que no deben ser confundidas con las binarias de eclipse como Angol de la Constelación de Perseo, son estrellas que cambian periódicamente de intrínseco grado de luminosidad, principalmente debido a los cambios de temperatura y a la correlativa y correspondiente expansión y contracción de los gases superficiales de la estrella.

La pulsación ocurre en regulares períodos de horas y días de acuerdo con la magnitud o el brillo absoluto de la estrella.

Las Cefeidas individuales tienen el alma extenuada y mortecina de los cirios próximos a extinguirse.

Acaso ellas representan, también, una fase de transición en la universal "evolución" estelar, pero el cabal y característico acabamiento de una estrella, se presenta, ante todo, encarnado en el cuerpo de invisible enano negro.

Los enanos negros son cuerpos astrales con densidades superiores a los cien millones de toneladas por centímetro cúbico, y, como estos cuerpos aventajan en masa a la del Sol en proporciones superiores a dos o tres veces más, carecen de posibilidades capaces de asegurarles el equilibrio ante la fuerza gravitoria y la presión y, naturalmente, se encuentran condenados a ocasionar colapso y a dar origen a los llamados "agujeros negros" del Universo.

Los orificios negros atraen, a su vez, a los agujeros blancos, que, con el nombre de quasares o núcleos galácticos, son reconocidos como los centros de mayor concentración energética de la substancia estelar.

EL MEDICO QUE PREFIRIO SER LITERATO Y PROFESOR DE FUTUROS ABOGADOS

Por CARLOS CASTAÑON BARRIENTOS

Morales y Ugarte (derecha) enseña a Castañón Barrientos los originales de un libro inédito de Osvaldo Molina, recopilado por Gunnar Mendoza L. "No sé por qué no se publica esta interesante obra", dice (FOTO DOUGLAS GONZALEZ, Sucre).

BAJO EL CIELO AZUL la ciudad blanca, ro[dea]da de suaves colinas con discretos toques de [la] vegetación alegre. Tal el panorama que ofre[ce] Sucre, la Capital legal de Bolivia. Dos cerros [col]or sepia cuidan permanentemente sus tranqui[las] y amplias calles que, impulsadas por el pro[gre]so urbano, avanzan hoy sobre las ondulacio[nes] próximas a la fábrica de cemento. Se diría [que] Sucre ha duplicado su extensión en los últi[mos] diez años.

[Es]ta es una ciudad llena de historia. Cuando [el vi]sitante llama a sus puertas, Sucre se abre [co]mo una flor y se apresta a mostrar todas las [rique]zas que posee: museos, archivos y biblio[tec]as sorprendentes; construcciones antiguas [que] asombran; bellos templos, lugares de paz [...] y retiro; corredores, patios y balcones [colo]niales con aroma de claveles y de cosas idas [pa]ra siempre.

Sucre es la ciudad de los alumnos y los profe[sor]es, esos que pueblan escuelas, colegios, la [Esc]uela Nacional de Maestros, la Universidad de [San] Francisco Xavier, y atruenan el ambiente [con] las voces claras que presta la juventud, así [co]mo con sus inquietudes culturales y sus apa[sion]adas discusiones sobre los temas más di[ver]sos, entre ellos los políticos y literarios. [Po]r eso Sucre es la ciudad culta y difícilmente [será]n extinguidas las virtudes de su famosa Fuen[te] del Ministerio. Los estudiantes, los profesiona[les] jóvenes, los viejos maestros y los intelec[tuales] que surgen de entre ellos, serán por mu[cho] tiempo todavía -al lado de los badulaques [ir]reverentes y simpáticos-, los personajes impor[tantes] de la antigua ciudad principesca, bien que [la] mayoría viven con un pie en el estribo, [y] que en la primera ocasión abandonan Sucre [par]a salir en busca de mejores horizontes. En [la] Capital no hay fuentes de trabajo. Un amigo nos decía que Sucre es hoy un gran exportador de talentos, al cual queda empero, agregamos nosotros, enormes reservas de tan interesante "materia prima".

UN MEDICO COMO HAY POCOS.

Pues bien, en ese medio intelectual, de los Francovich, Gunnar Mendoza, Medeiros, Gerke, Gantier, Durán Padilla, Arduz, Sandoval Saavedra, Frerking Salas, García Rosquellas, Bonifaz Costas Arguedas y otros valores de los últimos decenios, donde por la calidad dominante no es fácil sobresalir, brilló y brilla con luces propias el talento de un hombre nacido en Cotagaita (Potosí) en 1899, que vive en Sucre desde 1905 -no ha retornado nunca a su pueblo natal- y ha estudiado en la escuela Daniel Calvo, el colegio Junín y la Facultad de Medicina de San Francisco Xavier.

Nos referimos a Carlos Morales y Ugarte, uno de los exponentes de la intelectualidad sucrence de hoy. Discípulo de Claudio Peñaranda, por quien siente veneración, escribió literatura desde el colegio, en La Tribuna de la Juventud, sección creada en "La Mañana" de Sucre en 1914 por su director, el citado Peñaranda. Allí colaboraron también Adolfo Viñaranda, Ortiz Pacheco, Rigoberto Villarroel Claure, Antonio Landívar Ribera, Josefina Goytia, Alberto Ostria Gutiérrez, Alfredo Guillén, Roberto Gurmán Téllez, Federico Ostria Reyes, Luis Toro Moreno, Rómulo Corvera Zenteno, Román Rivera, Gonzalo Fernández de Córdova.

Morales y Ugarte es un estilista de nota. Tiene dos bellos poemas en prosa: "Sonata sentimental" y "El alcalde jardinero", dedicados a Sucre. Se le deben animadísimas semblanzas de Jaime Mendoza, Claudio Peñaranda, Gregorio Reynolds y otros escritores que conoció personalmente. Otros de sus penetrantes escritos se refieren, por ejemplo, a nuestra historia, de la que, en el estudio titulado "Alcides Arguedas, el Cirujano de hierro", afirma con sinceridad y contundencia que "es triste, es mugrienta, es vergonzosa. Por donde quiera claudicación de las almas y escasos ejemplos de faros morales que imitar. Bajeza, sórdido interés, medio corrompido, figuras de sainete operando en el escenario nacional. Barro, estiércol, mugre, bazofia, malandrines, malsines, jorgolines, faquines, perillanes, canalla, plebe bajuna, chatura espiritual, corrupción pestilente, podredumbre, cloaca, es el cuadro general de la Historia de Bolivia". Por lo menos cuatro son los prólogos que Morales y Ugarte ha escrito en libros de otros autores. El que aparece en "Estudios bolivianos", volúmen de quien estas líneas escribe, impresionó tanto a don Porfirio Díaz Machicao que cuando conoció Sucre lo primero que pidió fue que se lo presentaran a Carlos Morales y Ugarte.

Ha ocupado por casi 40 años la cátedra de Medicina Legal en la Facultad de Derecho de Sucre ejerciendo benéfica influencia sobre sus alumnos. Morales es un médico muy informado en cultura general y literatura, aspectos que ha intercalado siempre en sus explicaciones de Medicina Legal amenizando y jerarquizando lecciones que con otro expositor hubieran sido de seguro áridas y difíciles. Morales es un sobresaliente orador académico. Sus muchísimos ex alumnos, que se cuentan por centenas -todos abogados, desperdigados a lo largo del territorio nacional-, pueden certificar la validez de nuestro aserto. En la Facultad se lo apreciaba asimismo porque era voz común que este médico, puesto a elegir como alumnos suyos entre los estudiantes de Medicina y los de Derecho, se inclinó por los futuros abogados. Este hombre supo elevarse de la categoría de profesor a la de Maestro, impulsando la vocación literaria de cuanto joven con aptitudes conoció desde su cátedra. Hoy puede sonreír satisfecho con los resultados. Ahí está por ejemplo, definitivamente embarcado en la tarea de escritor entre los más jóvenes, su pupilo Raúl Teixidó. Nuestra deuda personal para con Morales y Ugarte, en este orden, es crecida, y de ello queremos dejar aquí constancia escrita y pública.

Político saavedrista que llegó a ser Ministro de Estado en el gobierno de Enrique Hertzog, Morales y Ugarte es, en fin, una suerte de depósito viviente de sucesos que vio, conoció y vivió en Sucre. Su memoria ha logrado registrar con precisión lo grande y lo pequeño. Hay que ver cuánta anécdota y poesía reproduce en un santiamén en sus reuniones con "Los trece" y la peña "Illapa", dos prestigiosos grupos culturales de la Capital. Cuenta, por ejemplo, que en "La Mañana", en una discusión sobre temas literarios, Claudio Peñaranda, que cuando estaba nervioso solía repetir las sílabas de algunas palabras, dijo a su oponente, el terrible "tuerto" Mendieta: "Déjeme hablar; no me deja exponer; usted es el aca. . .ca. . .parador de la palabra!" A lo que Mendieta respondió veloz: "Y usted el acaparado". Refiere también cómo a José L. Raña le tomaron el pelo en una nota social afirmando que había cumplido años el Sr. "Rana". Al día siguiente, al corregir el error, dijeron que se trataba del Sr. "Riña"; luego que no era riña sino "Roña", y así. En La Paz -relata-, se burlaron ante Reynolds de los sapos que había en Sucre en las piletas de la plaza 25 de Mayo, preguntando al poeta con malicia: "¿No es cierto, Gregorio, que en Sucre a los sapos se les oye croar en el mismo centro de la ciudad?" Y el poeta respondió: "Sí, es cierto, allí se los oye, pero aquí se los ve". Recuerda también aquel epigrama de Ricardo Arroyo, "Confucio", que alude con picardía al Fiscal General que defendió los derechos de Bolivia contra la Standard Oil, el Dr. Emilio Mendizábal, por ciertas andanzas con una de las buenas mozas "Papelas" de la calle de Calixto (actual Camargo), en Sucre:

¿Qué será de don Emilio
que hace tiempo no le he visto?
¿Estará entrepapelado
en la calle de Calixto?

Y aquel otro, también de "Confusio", contra un periodista que no escribía bien:

De escribir viene escribiente,
escribano y escritor;
mas, ¿de dónde ha resultado
este Armando escribidor?

Valía la pena hacer un reportaje a Morales y Ugarte. Con esa intención lo visitamos hace poco en su domicilio de jubilado, en Sucre. Decíase que tenía la salud quebrantada; que se había dejado una barba blanca y luenga. Mas, cuando le estrechamos la mano -pequeña y blanda, según corresponde a un médico-, el hombre estaba animoso y optimista; parecía sanísimo, como de costumbre. Mostraba el rostro afeitado que le conocimos siempre.

Reproducimos lo más saliente de nuestra conversación.

LA UNIVERSIDAD, JAIME MENDOZA, EL PERIODISMO.

-¿Sus mejores recuerdos, Dr. Morales?, preguntamos, para empezar por algún lado.

-La época de mejores recuerdos de mi vida está representada por mi permanencia como profesor en la Universidad. Por muchos años he enseñado Medicina Legal en la Facultad de Derecho de Sucre. Fui objeto de una monstruosa resolución del consejo universitario, seguramente por el Rector de la época, y no podía enseñar en las dos Facultades, Derecho y Medicina. La resolución fue dictada exclusivamente contra mí, porque otros continuaron con la cátedra en dos Facultades. Me fui a la de Derecho. Encontré que Medicina Legal no pasaba de ser una materia secundaria, mirada con desdén por los estudiantes. Pacientemente fui borrando esa falsa impresión y con el transcurso de los años conseguí la importancia que merecía. Pasé años muy felices, rodeado del afecto de los estudiantes. Para quitar la aridez de la materia, de fondo esencialmente médico, amenizaba las lecciones con referencias a procesos célebres, a causas notables, a lo nuestro, a los casos de nuestro país, a las disposiciones de nuestra legislación, y mis disquisiciones literarias me ayudaron a hacer grata la asignatura. Ningún profesor contaba con la asistencia que yo conseguí. Dentro de una rectitud que nada podía romper, trataba a todos por igual e teníamos interesantes diálogos. Muchos de mis alumnos han quedado como mis amigos y seguimos con el trato afectuoso. Algunos formaron verdaderos textos con los apuntes de mis lecciones invariable-

(Pasa a la pág. 4)

De izquierda a derecha: Mariano Arrieta, Castañón Barrientos, Morales y Ugarte, Luis Ríos Quiroga, Miguel D. Saucedo y Julio Benítez. Forman en Sucre, excepción hecha del segundo de los nombrados que radica en La Paz, la peña de arte "Illapa". (FOTO DOUGLAS GONZALEZ).

JUBILEO DE MONTES CALDERON

Con un concierto de banda, lo que se llama una retreta en la avenida 16 de Julio, donde tantas veces dirigiera él retretas memorables, para los paseantes domingueros, se despidió el maestro Antonio Montes Calderón. Estuvo nervioso, es verdad, y hasta vi asomarse a sus ojos una lágrima furtiva, como diría Nervo. Es que ésta no era una retreta más, sino que era su última retreta, antes de pasar a la jubilación. Y él, como siempre, esforzado y tenaz, con su gran pasión por la música, y esa nostalgia que ya empezaba a formarse en su espíritu y a atenacearlo desde aquel mismo instante, habría querido que aquel concierto fuera el mejor, el más perfecto de todos los que dirigió a lo largo de su vida. Pero él no tenía la culpa de que parte de los instrumentistas uniformados fueran apenas unos "chuzos" que estaban esperando que terminara su tarea para irse a comer un fricasé.

El público, sin embargo, comprendió la emoción del momento y aplaudió repetidamente la última presentación del maestro, premiando simbólicamente sus muchos años de esfuerzos, sacrificio y decepciones. Yo estuve entre ese público conmovido. A mis aplausos del domingo, agrego aquí mi homenaje a Antonio - Montes Calderón, que dio un ejemplo de amor a la música, a sabiendas de que esa entrega sólo suscita ingratitudes.

BIBLIOTECA EN LA ORFANDAD

La Biblioteca Franz Tamayo desempeña una función activa, principalísima. Sirve de auxiliar inmediato para los estudiantes sin recursos, que encuentran allí los textos que les son indispensables para sus estudios y que ellos no podrían comprar, porque en la casa hay necesidades más perentorias. Tiene por consiguiente numerosísimos lectores. Lo que no tiene es luz, y tampoco un presupuesto para la adquisición de nuevos libros. Los pedidos de su directora, la esforzada señora De Col Céspedes al Ministerio de Cultura, sólo ha encontrado sordera.

En eso de la luz ¿no sería cuestión de que la Power colabore a los estudiantes pobres dotándola por su cuenta a la Biblioteca Franz Tamayo? Ya que ha aumentado desconsideradamente, - las tarifas del servicio, y no obstante sus considerables utilidades, si ni siquiera ha construído un edificio como otras instituciones, por lo menos que haga esta obra de cooperación social.

LA CULTURA Y LA AGRICULTURA

Agrupaciones femeninas han pedido la participación activa de la mujer en las tareas del gobierno, por ende, en la diplomacia. Me parece muy bien, sobre todo ahora que la diplomacia ha dejado de ser secreta.

Pero ya la mujer está participando en la diplomacia; hay una encargada de negocios en Austria y acaba de nombrarse a una mujer como cónsul general en Lisboa, sin contar las muchas que hay como agregados culturales y secretarias.

Y entonces, para variar, la Cancillería ha nombrado ahora un agregado agrícola. La cosa no estaría mal si la designación obedeciera a un propósito de favorecer a nuestra agricultura, pero el favorecido no es un experto agrícola sino un entendido en caballos, que en un cargo anterior ya se llevó varios obstáculos por delante, por lo que tuvo que ser descalificado.

EL ALCALDE Y LA CULTURA

Me refiero al Alcalde de Santa Cruz, que con su posición de espaldas a cuanto atañe a la cultura, ha provocado la renuncia del Consejo de Cultura de la capital cruceña, integrado por personalidades intelectuales de incuestionable relieve. Trabajando en forma honoraria, ese Consejo desarrolló importantes obras de beneficio para la cultura del departamento oriental y estaba remodelando el edificio de la Casa de la Cultura, que iba a contar con teatro auditorio, sala de exposiciones, pinacoteca, cuatro salas de museo, discoteca, archivo de folklore, sala de lectura, sala de ensayo para danzas y coros, etc., etc.

Pero hace un año que la Alcaldía decidió ignorar a la cultura, y el actual Alcalde todavía más. Frente a esa actitud de inopia y desapego el Consejo decidió renunciar en pleno. Yo me pregunto si no sería cuestión de que sea el Alcalde más bien quien deba renunciar.

ADIOS A DURAN CANELAS

Por la "Página Literaria" del periódico "El Comercio" de Santa Cruz, me he enterado con estupor que ya no pertenece a este valle de lágrimas mi viejo y caballeroso amigo Aurelio Durán Canelas. - Ahí en esa hoja literaria de la cual es director Orestes Arnés Ardaya, se registra la oración fúnebre que en el sepelio de los restos mortales del gran cruceño pronunciara Hernando Sanabria Fernández. Es un discurso muy cordial pero también lleno de decepción, que termina así: "El que rindió culto a la amistad en las formas más depuradas y nobles, apenas si cuenta con amigos que le despiden para el eterno viaje. Sic transit gloria mundi".

Lamentable, porque Durán Canelas, además de notable escritor y periodista, era tal vez el más cruceño de los cruceños. "No eludió jamás que se le llamara "regionalista" -dice Sanabria Fernández- y lo tuvo más bien a honra y complacencia. Era regionalista, sí, y lo dijo y lo manifestó por escrito en esa su prosa, ágil vibrante y hasta algo incisiva". Que Dios le haya acogido en su reino.

GUERRILLERO Y VERSIFICADOR

Yo no sabía que "Cañoto" o José Manuel Baca, ese radioso guerrillero que combatió al lado de Warnes y Güemes y que es una de las glorias más puras de Santa Cruz, era asimismo poeta. Bueno; quizás poeta, no, pero sí un versificador de buena ley.- En su "Página Literaria", Harnés Ardaya recoge una fácil y bella composición de Cañoto titulada "La Libertad", composición que yo también tengo el gusto de grabar en mi columna. Dice así:

En nuestro cielo
ya brilla el sol
y a los cruceños
da su fulgor.

Ya de la noche
negra y oscura
se ha roto el velo
que nos tortura.

Ya de la aurora
resplandeciente
la luz en copos
veloz desciende.

Dios ha querido
con su bondad
que llegue el día
de libertad.

Libre es el hombre
como las aves
sin quien le infiera
ofensas graves.

Libre cual viento
que alegre sopla
y en los ramajes
canta su copla.

Libre cual río
que impulso adquiere
por donde quiere.

Ya restituida
la libertad
nos une a todos
dulce amistad.

No hay más esclavos
ni más tiranos;
todos los hombres
somos hermanos.

Tu alma inocente,
querida esposa,
ya no suspira
ni está llorosa.

Cual luz del cielo
que se desliza,
brilla en tu rostro
dulce sonrisa

Te veo más buena,
más apacible,
y veo tu alma
cómo es sensible.

Ya de tu pecho,
jardín de amores,
en paz y dicha
dará sus flores.

A Dios cantemos
y a su bondad
porque nos trajo
la libertad!...

LA EJEMPLAR FIGURA DE ANGEL SANDOVAL

Por MARIO SANDOVAL SAAVEDRA

EJERCIENDO el cargo de Delegado Nacional en el Oriente, el Dr. Angel Sandoval, llevó a la cima su propio programa fecundo y constructor: fundó Roboré, la población de asombroso crecimiento, el año 1916, exploró profundamente la frontera oriental; ordenó el levantamiento de cartas geográficas y el mapa del Distrito Delegacional del Oriente donde se puede ver la ubicación de Mutún y todos los puestos estancieros de propietarios bolivianos, y, finalmente, estableció la vialidad regular entre Puerto Suárez y Santa Cruz. Introdujo el primer automóvil a esta ciudad, en histórica fecha, el 25 de septiembre de 1919, cincuenta y dos años atrás, demostrando con criterio de estadista, la posibilidad de la unión comercial con el Brasil por medio del transporte carretero o ferroviario, que habría de materializarse con la línea férrea de 651 kilómetros de longitud, que une Corumbá sobre el río Paraguay, con la ciudad de Santa Cruz de la Sierra.

El pueblo cruceño otorgóle al Dr. Sandoval una medalla de oro macizo, cuya descripción es la siguiente: En el anverso, al centro, el escudo colonial de Santa Cruz, y en circunferencia esta leyenda en alto relieve: EL PUEBLO DE SANTA CRUZ A SU PROGRESISTA HIJO. En el reverso, al centro, grabado un automóvil en alto relieve, y en dos circunferencias las siguientes leyendas: Dr. ANGEL SANDOVAL - 25 DE SEPTIEMBRE DE 1919 - PRIMER INTRODUCTOR DE AUTOMOVILES.

Al siguiente día de su arribo a la capital cruceña, el Jefe del Estado don José Gutiérrez Guerra, le envió esta felicitación telegráfica: "La Paz, septiembre 26 de 1919. Sr. Delegado Dr. Angel Sandoval, Santa Cruz. La noticia del feliz viaje que ha realizado Ud. en automóvil de Puerto Suárez ha sido recibida por el Gobierno con viva complacencia, pues marca un suceso precursor del desarrollo económico y progreso general del Oriente.

Reciba por ello mis cordiales felicitaciones. (firmado) J. Gutiérrez Guerra. (De "El País" de Santa Cruz, de 27 septiembre de 1919).

El citado vocero "El País" No. 835 de 27 - IX - 1919, en su editorial intitulado: "Automóviles en Santa Cruz" dice: "Nos cabe apuntar el significativo acontecimiento con que ha sorprendido a Santa Cruz, el Dr. Angel Sandoval, Delegado Nacional en el Oriente de Bolivia, trayendo con encomiable audacia y sacrificio un moderno automóvil y haciendo el recorrido desde el lejano pueblo

ANGEL SANDOVAL

de Puerto Suárez hasta esta ciudad. Francamente, el problema de la utilización de este sistema de vialidad era de dudosa aplicación en el país, pues se temía que las condiciones del terreno no permitirían su eficaz empleo. Empero, el Dr. Sandoval, cuya incansable actividad se deja sentir aún fuera del asiento de sus funciones oficiales, ha venido a resolver este problema, demostrando que tales vehículos pueden prestar su importante servicio en nuestra región. Y con ello abre para Santa Cruz una nueva era comercial e industrial, que se ha de señalar por la substitución de las tradicionales carretas con aparatos que aparte de su extraordinaria rapidez pueden transportar una mayor carga".

El diario "La Calle" de La Paz, en su No. 1148 de fecha 2 de febrero de 1941, en su artículo intitulado "Breve semblanza del que fue Dr. Angel Sandoval", decía: "Excavó las ruinas de Santa Cruz de la Sierra, la Antigua, en las faldas de la Cordillera de Chiquitos, a cuatro leguas del actual pueblo de San José. Hizo de Puerto Suárez, puerto libre y de tarifas diferenciales para estimular la colonización y el dominio nacional. Introdujo desde Puerto Suárez a Santa Cruz de la Sierra el primer automóvil, el 25 de septiembre de 1919, atravesando aproximadamente 700 kilómetros de distancia por caminos coloniales y llenos de dificultades, siendo, en consecuencia, el protagonista que trabajó con su cerebro y sus fuerzas físicas por conseguir una vinculación que, más tarde ha dado lugar a la construcción del F.C. Corumbá- Santa Cruz, ideal largo tiempo alimentado, por el que fue ilustre patricio cruceño en sus enjundiosos artículos publicados en la prensa carioca.

En su estudio "Centenario del nacimiento del Dr. Angel Sandoval", publicado en "PRESENCIA" de La Paz, de fecha 26 - IX - 1971, el escritor cruceño, Santiago Jordán, dice: "El Dr. Sandoval partió de Puerto Suárez el 10 de septiembre de 1919 en un automóvil Ford, rumbo a Santa Cruz de la Sierra. En quince etapas difíciles y sacrificadas, en clima tropical, sin auxilio técnico ni ayuda financiera y sin colaboración gubernamental, por propia iniciativa, venció hasta la penúltima meta el raid, cruzó el Río Grande sano y salvo en su última jornada de 40 kilómetros y arribó a la ciudad capitalina, el 25 de septiembre, postrimería del aniversario cívico cruceño, haciendo flamear la tricolor nacional". Añade el economista Jordán: "Con esa hazaña, en el erial de 660 kilómetros de distancia en total, trazó el inicio infraestructural, resultando ser después de dos décadas el protagonista de la construcción del ferrocarril de Corumbá a Santa Cruz de la Sierra, que negoció el diplomático boliviano don Alberto Ostria Gutiérrez con el Brasil, con el pleno poder que le otorgó el Presidente Germán Busch y que atraviesa la misma ruta del raid automovilístico citado".

Se diría que sólo se ha tomado como tema de la presente nota, una de las muchas obras realizadas por el Dr. Sandoval, que aún siendo meritoria no es por cierto la más sobresaliente de su carrera pública, omitiendo otras de mayor significación, como por ejemplo su ejercicio de Ministro y Presidente de la Excma. Corte Suprema de Justicia en dos períodos consecutivos, sus planteamientos patrióticos sobre colonización, o su notable intervención profesional como abogado de Y.P.F.B. en la defensa de nuestra riqueza petrolífera dentro del juicio contencioso - administrativo interpuesto por la compañía The Standard Oil contra la administración nacional, en el decurso de los años 1938-1939.

Pero se nos comprenderá perfectamente, si se considera que nuestra intención no ha sido la de ensayar una semblanza, sino la de fijar, a base de fuentes históricas uniformes y pruebas documentales, un acontecimiento progresista dentro de la vida de Santa Cruz, que ya no podrá ser atribuido a otras personas, ni hoy ni en el futuro.

EL MEDICO QUE...

(Viene de la pág. 3)

mente orales. Se ha publicado un libro con el título de "Apuntes de Medicina Legal", bajo la exclusiva responsabilidad del editor, José Manrique Maidana, ya que yo, embargado por otras labores, no he tenido tiempo para hacer una revisión. Así pasaron los años, los mejores de mi actividad, hasta que llegué a los 38 de ejercicio de la cátedra, lo que motivó mi jubilación y mi retiro al calor del hogar. En cierta oportunidad un médico, con evidente aire de disgusto, me preguntó por qué yo, que era médico, no había permanecido enseñando en la Facultad de Medicina. Mi respuesta fue breve y tajante. Le dije: quedé en Derecho por eso que se llama preferencia. En cierto período el Dr. Miguel Bonifaz fue decano y yo vicedecano. Renunció el decanato y yo asumí las funciones de decano, hasta la elección del titular. De manera que soy, si no el único, uno de los raros que en Bolivia ha ejercido el decanato de dos Facultades, Derecho y Medicina. No pude alcanzar la elección de titular; en cierta elección sólo me faltaba un voto.

- Jaime Mendoza fue también profesor de Medicina Legal, ¿en qué circunstancias lo conoció Ud.?

-Mantuve con don Jaime Mendoza una no interrumpida amistad, que se originó de la siguiente manera: Trabajaba yo como prosecretario en un Instituto, del que ra socio don Jaime. Un día me propuso que escribiera en máquina el trabajo que me dictaría. Acepté y muy pronto estábamos en obra, convenciéndose de que era el secretario que buscaba, porque no necesitaba hacer indicaciones ortográficas. Recuerdo el título: "La influencia del factor geográfico en la formación de la República". Pasé momentos inolvidables. En la tarde nos quedábamos conversando; menguaba la luz, avanzaban las sombras, y don Jaime continuaba hablando, de sus viajes, de sus recuerdos de Europa, de su vida de estudiante, de las mil cosas que inquietaban a ese espíritu superior. De él aprendí la mejor lección de mi vida: decir siempre la verdad arrostrando cualquier peligro.

-Ud. ha sido periodista. Como escritor se inició en la prensa. ¿Qué puede decirnos de esta actividad?

-Las aptitudes se diseñan en la niñez. A mis 8 o 9 años me gustaba jugar con imprentas. Hacía trabajos de composición tipo por tipo. Con un amigo mío sacamos un periodiquillo, "El Porvenir", del tamaño de la palma de la mano. Después nuestra hoja mejoró de imprenta. Colaboraron en ella Juan José Campero Alvarez y Emilio Aramayo Miranda, llamado a ser en 1920 diputado por Nor Chichas. El periodismo es esencial en los pueblos, por su labor informativa, comercial, de orientación pública, y porque es almácigo de escritores. Es triste para una ciudad que su juventud carezca de periódicos para ensayar las primeras armas de escritor. Esa es hoy una de las tragedias de Sucre. El periodismo forja a los hombres para la lucha política, social o de cualquier otra índole. Enseña a sostener una posición bajo el nombre propio. En cuanto a mi actividad política, me entregué a ella porque para mí ser apolítico es igual que ser castrado. Entre las fuerzas que luchaban fieramente en mi adolescencia, el liberalismo y el republicanismo, me incliné por la segunda. Puse mi pluma y toda la fe de los años mozos al servicio de Bautista Saavedra. Mi mayor sorpresa, en marzo de 1947, fue mi nombramiento por el presidente Hertzog como Ministro de Salubridad, Trabajo y Previsión Social. Propuse la división de este Ministerio y me quedé como Ministro de Salubridad. Siento una gran estima por Hertzog porque salió de la presidencia con las manos limpias. Mucho tendría que decir de la vida intelectual de Sucre, cuando tenía periódicos y escritores. Conocía todos y traté a muchos. Yo empecé escribiendo versos en "La Mañana"; claro, si éramos los niños mimados de Peñaranda. Ninguno alcanzaba a los 17 años y ya publicábamos trabajos en prosa y verso. El Maestro nos acogió en una sección: Tribuna de la juventud. Qué de recuerdos me trae ese pasado. Mis compañeros, con tan brillantes aptitudes para el cultivo de las letras, tan soñadores, tan queridos, tan idealistas, entre los que surgen Carlos Medinaceli, Florencio Candia, Enrique Reyes Barrón, Julián Montellano, Desiderio Rivera y otros, y otros. No olvido al grupo de "La Mañana", los niños terribles del periodismo sucrense, que con tanta valentía se pusieron frente a tantos absurdos sociales. Y dominando mi afecto el Maestro, Peñaranda, tan delicadamente poeta, tan rabiosamente político, tan elegantemente bohemio.

SUS PROYECTOS, OBRAS Y DISCIPULOS.

- En la Universidad habló Ud. siempre, aunque parece que nadie le prestó atención, del Instituto de Medicina Legal, ¿verdad?

- Siempre me ha animado el impulso de obrar, de dejar obras, de la acción que construye. Formé la biblioteca de la Facultad de Medicina, comprando la Enciclopedia Espasa y haciendo el primer pedido importante de obras de medicina modernas. Fui uno de los más eficaces colaboradores para impulsar el proyecto para la creación del Instituto del Cáncer, que se hizo realidad, que se entregó el 27 de marzo de 1947, en acto oficial, presidido por el Rector Francovich, que en su discurso me hizo la justicia que merecía. Batallé mucho para poder conseguir la fundación del Instituto Nacional de Medicina Legal, obra que algún día llegará, porque ningún país civilizado puede vivir sin obra de esa naturaleza, si se quiere una correcta administración de justicia.

-¿Y sus escritores literarios? ¿Qué publicaciones piensa realizar? No es justo que las páginas que Ud. ha escrito sigan dispersas.

- Todo lo que he producido anda disperso en publicaciones de todo género. A veces me acomete el desaliento y creo que no vale la pena recordar de lo que ha pasado. Pero me llegan voces de aliento. Un escritor dice que soy un poeta que no escribe versos. Usted, Castañón, pondera mi estilo y dice que tengo páginas de prosa exquisita. Julián Montellano asevera que estoy entre los mejores prosistas bolivianos. El cuerpo médico de Chuquisaca me ha propuesto para un premio nacional por mi labor literaria extramédica. Todo esto me hace pensar que debo reunir y propagar la buena prosa. Pienso en una recolección que se denominará HUELLAS, las que ha dejado mi espíritu en su busca incesante de belleza.

-En verdad, Ud. no sólo ha escrito; también ha inducido, ha alentado, y mucho, a escribir a los demás, particularmente a los jóvenes con vocación para ello que Ud. ha conocido.

-He ayudado a muchos jóvenes para que escriban, para que se den a conocer en el campo de las letras. Les he brindado siempre mi más desinteresado apoyo. He reunido grupos, nos hemos señalado labores, hemos discutido temas y varios han producido, se han sentido alentados, estimulados bajo el amparo que les brindaba. Así ha surgido la Peña Illapa. Somos pocos, tiene dificultades, pero persevera, vive y alienta una pequeña publicación, "Crisol", que es la escuela de aprendizaje de futuros escritores. Uno ya se fue, Miguel Turdera, otros quedan y no se da cuenta de con cuánta emoción, con cuánto cariño les reuno, cuando celebramos nuestras reuniones mensuales. Todo eso me recuerda a mis años mozos, a cuando nos iniciábamos varios y contábamos con la sombra protectora de un Maestro, del recordado Claudio Peñaranda.

CREENCIAS Y PREOCUPACIONES.

-¿Y sus ideas religiosas y credos? Espero no ser indiscreto al expresar curiosidad por estos aspectos de la personalidad de Ud.

-Hace usted bien en preguntarme qué creo, qué corriente religiosa sigo. Siempre es una faceta importante en la vida de un hombre. Fui educado en un hogar donde el conocimiento de las virtudes las vi en forma ejemplar por la conducta de un varón lleno de perfecciones, una de esas, la pobreza. Me refiero a mi tío, don Felipe Ugarte, que siempre vive en el relicario de mi corazón. Después he tenido muchas dudas, muchas vacilaciones, muchos conflictos de conciencia. Siempre la terrible duda. Era indiferente en cuestiones religiosas hasta que me llegó el momento decisivo. Hice estudios relativos a los descubrimientos científicos para conocer la estructura del átomo. Quedé asombrado. El átomo es la miniatura más maravillosa que puede concebirse. Encierra fuerza y belleza. Es máquina de terror o es hada bienhechora. Ya no podía concebir al azar como formador de tan estupendo prodigio. Incliné la frente y reconocí que había una inteligencia poderosísima que ordenaba todo lo creado. Volví a Dios, pero a un Dios no sólo para la tierra, para los hombres, sino para todo lo existente, para toda la inmensidad. Creo en el eterno retorno, en la inmortalidad del espíritu, en que vivimos siempre, en planos, en escalas, en estrellas, en constelaciones, en galaxias, ascendiendo, buscando la perfección, depurándonos, hasta alcanzar, en infinitas etapas, la Gloria, la perfección, en una galaxia donde impera el Supremo bien, y el espíritu disfruta de la felicidad. Concibo el universo como una estupenda obra de arte. Del culto católico me encanta la majestad de la liturgia, el boato, el brillo fascinante de los ritos, la deslumbrante pompa de sus vestimentas, de las capas pluviales, el bordado de oro de las casullas, toda la fulgurante ostentación de sus templos. Para mí una ceremonia religiosa es un espectáculo estético, que siempre me pone meditativo, reflexionando en el contenido simbólico que encierra, en el simbolismo de báculos y tiaras, mitras y otros ornamentos, que me imagino presenciar ritos orientales de fastuosa celebración. Creo en los espíritus de excepción que renunciaron a los bienes materiales, que distribuyeron oro y partículas de su alma, que no concedieron ninguna importancia a la acumulación de fortuna, que vivieron libres porque no eran esclavos del dinero. Creo en los Héroes del Espíritu, creo en mis cuatro santos laicos, creo en Cristo, en San Francisco de Asís, en Tolstoi y en Gandhi. Y siempre encuentro formas líricas para dirigirles una plegaria.

-Al lado de esas preocupaciones espirituales ha tenido Ud. siempre los materiales vinculados con los problemas de Sucre. Es Ud., como le dijo el autor de "Estudios críticos", el chuquisaqueño que Medinaceli no pudo ser.

-Nunca han dejado de preocuparme los problemas y dificultades que tiene Sucre y que retardan su progreso. Son tres los principales: agua, luz y caminos. Vi -hace tiempo- la instalación de la luz eléctrica en la ciudad. Se debió al esfuerzo de un hombre, animado de buenos propósitos y que de esta manera contribuyó a los festejos del centenario de Mayo. Naturalmente el medio le fue hostil, le combatieron, las luchas políticas tuvieron su parte para molestarle, aburrirle hasta que, decepcionado, fracasó, liquidó todo y fue a morir en Santiago de Chile. Este eminente hombre de progreso fue don Atanasio Urioste. Creo que merece el homenaje del recuerdo poniendo su nombre a una calle.

Y nuestro amigo y maestro Dn. Carlos Morales y Ugarte, dejando vagar la mirada por el cielo de la ciudad, iluminado con los postrimeros rayos del sol, pronuncia estas frases finales, que pudieran constituir acaso la filosofía de toda una vida, la suya, tan fiel siempre a sus convicciones personales:

-Ya anochece, amigo, y debo concluir. Tengo tanto para recordar que esta conversación resultaría interminable. He conocido todos los sucesos públicos que se han producido en Sucre y tengo abundante material para hablar. Después de haber sido activo luchador, ahora gozo del retiro, de la reconfortante soledad, lejos del mundanal ruido. Hasta me acometen deseos de solicitar una celda en la Recoleta para gozar del silencio de la huerta, de las flores, de los pájaros, de la paz del espíritu, para conversar a solas con Dios Eterno. He llegado a la doliente conclusión de que el trato de los hombres amarga la vida, que el hombre es un mamífero gelatinoso que nos hace payasadas crueles. Con todo no he perdido la confianza en la vida, la firmeza de espíritu y la fiereza para luchar contra la injusticia. Me he alejado del trato de los hombres y sólo alterno con un reducido grupo de amigos, con cuya amena conversación me deleito. Contemplo y en todo lo creado encuentro belleza. Gozo del arte en todas sus manifestaciones, porque entiendo que el Arte es el propio aliento de Dios.

LA ULTIMA CENA DE...

(Viene de la Pág. 1)

de todo lo material y de lo sobrenatural, al mismo tiempo que destino último, meta final, punto Omega de la creación entera, irresistiblemente atraída hacia la postrer consumación de todas las cosas en Cristo.

La pintura es atrevida y caprichosa, pero de una belleza indiscutible y, en su cautivante originalidad, parece insinuar la participación mística de todo el universo en el divino misterio, Jesús en aquella misma noche: "Para que todos sean uno en nosotros, como tú, Padre, y yo somos uno. . .". Tal vez no solamente los hombres, sino los hombres con todas las cosas, el cosmos entero haciéndose al final uno con Cristo.

Para el poeta y teólogo fue fácil expresar el misterio con bellas frases como las de Chardin, y para el artista, manifestarlo con magistrales rasgos y colores. Para el simple creyente que pretende llegar al cenáculo del primer Jueves Santo, el camino sería muy difícil si no se allanara con un sencillo acto de fe que nos permita traspasar sus umbrales con el alma de rodillas y con emocionada unción religiosa.

En esta actitud podemos llegar a la interioridad de aquel lugar, guiados por los versículos de los Evangelistas, para evocar la figura del Salvador lavando los pies de los apóstoles, anunciando la traición de Judas, pronunciando sus últimas recomendaciones, orando al Padre, e instituyendo el Sacramento de Amor y de Unidad.

"LOS REPROBOS"...

(Viene de la pág. 2)

luciones y contrarrevoluciones termina siempre prostituida.

La distancia entre el narrador y sus criaturas de ficción y el mundo que nos describe no es naturalmente total y las consideraciones morales -que a nivel de estructura narrativa no se manifiestan como juicios éticos del autor- hacen ocasionalmente su aparición, especialmente contra la injusticia perpetrada contra los de abajo, como en el caso del Ciclista, el personaje más trágico de LOS REPROBOS, el cual al ser detenido por la policía por pegar carteles provoca el comentario del novelista: "Hay muchos seres desamparados que prefieren el cobijo de una celda antes que pasar las noches a la intemperie" (p.32), y más explícitamente interviene el autor cuando el Ciclista y su amigo el Niño triste desambulan observando los preparativos de la fiesta cristiana en la que nunca participarán: "Las campanas pascuales de cincuenta iglesias se echan a volar por los aires de una ciudad que se prepara, melancólica y fastidiada, para celebrar una fiesta de amor. Las 'ollas del pobre' funcionan en las parroquias y esta noche entregarán obsequios a los niños pobres, los desamparados de trescientos días reciben un regalo que no podrá engañarles sobre la verdadera situación social. . . La humanidad está a punto de celebrar un nuevo aniversario del rabí que nació en un corralón, allá por los tiempos de César Augusto. La fiesta de hoy, dice el general-presidente, debe unir a gobernantes y gobernados', en un mensaje que casi todos escuchan sin abandonar los preparativos. El Ciclista, el Niño Triste y grupos de niños sin hogar ambulan observando", pp. 52-53. La crítica alcanza a las autoridades por su desatención hacia los problemas de la subsistencia de los ciudadanos: "Los ministros toman champagne, pero los habitantes de las 'favelas' no tienen ni agua para lavarse" (p. 22), o al absurdo sistema de preferencias de los gobernantes: "Los agentes R y V pasan revista con el comisario a los asuntos que inquietan a la autoridad, entre ellos la delincuencia juvenil y el alto grado de indisciplina en todos los niveles de la población" (p.18). La referencia histórica aparece concretizada en la crítica del affaire de la intervención de hombres públicos bolivianos en el contrabando de armas que tan trágicamente terminó en 1971: "Las acusaciones contra los altos jefes por negociados escandalosos circulan por todo el país; se habla de ventas de armas a países extraños con la complicidad de autoridades de terceros países. . ." (p.50).

El compromiso ideológico del escritor se expresa en LOS REPROBOS a través de la ironía, una de las formas del humor que supone una respuesta a una situación conflictiva para reflejar el abismo que hay entre las cosas como son y como deberían ser. El humor tiene una gran carga subjetiva, emocional a través de la cual Vaca-Toledo expresa su preocupación por el hombre boliviano en su contexto histórico. Esta dimensión humorística afecta tanto a los nombres propios -Adalid, Ciro, Rubén- de los cabecillas de los grupos de oposición, como a las costumbres "higiénicas" del señor-coronel-jefe-de-los-organismos-de-seguridad" y del "jefe-de- orden-público" cuando son interrumpidos de su baño sauna por el desbordamiento de aguas provocado por la inundación (pp. 36-37). La ironía no se limita a la crítica de las fuerzas en poder, sino que se extiende a los grupos "revolucionarios", como el insurgente y parasitario Ciro, el cual piensa de su padre: "miren a lo que ha venido a parar mi señor padre; de un distinguido hombre político a un vulgar ladrillero; pero está bien, ahora sabe lo que es el trabajo, por lo menos" (p.16). La alienación de los distintos grupos revolucionarios y la precariedad de los sistemas ideológicos que defienden está vista desde el lado humorístico y el sectarismo e infantilismo de estas facciones se presenta especialmente a través del Ciro y "Los Cataris" partido que duda de la efectividad del líder a causa de su reciente paternidad: "No nos abandones Cirano", le imploran sus camaradas. 'Abandonarlos nunca', dice Cirano, 'pero les ruego que comprendan mi nueva situación; ahora soy padre de familia. ¡Ahora! Pero debía postergarse todo intento de formar familias, hasta el triunfo total de la Revolución ¿no es así? 'Así es compañeros, recuerden ustedes para su caso: inada de matrimonios prematuros!", (p.90). El P. Ramón, otro instigador, basa su programa político en una revolución burguesa donde los de arriba no sean afectados: "-Viejito-interrumpe un muchachón gordo, hijo de rico pero de ideas sanas- si ustedes piensan cambiar las estructuras, entonces, ¿dónde quedaremos los de la élite?. -Arriba, desde todo punto de vista, siempre arriba. Es el padre Ramón quien habla, con su experiencia europea", p.98. El partido de Los Duques de extrema derecha ofrece quizá el más caótico ejemplo del alienado mundo que caracteriza la política boliviana: "Nosotros somos los Duques ¿no es cierto? Un grupo de valientes al servicio de nuestra sociedad, de nuestro mundo cristiano-occidental, esa es la única verdad.-- ¡Viva el cristianismo con harta yerba! ¡Viva el Occidente con bastante Gin! --¡Que viva El Viudo ¡Viva el Enano!" (p.104).

Los incidentes y episodios del trágico-cómico procesohistórico boliviano aparece narrado a través de una serie de peripecias que forman un "aquelarre de pesadilla" (p.128). Bajo la ironía de Vaca-Toledo se reconoce, como en Goya o Valle Inclán, el pathos, la tragedia de unos personajes y unas situaciones de donde emerge un hombre eternamente condenado al sufrimiento por una serie de fuerzas humanas y sobrehumanas que forman ese destino ciego y contingente que se resuelve en un vivir absurdo del que Vaca-Toledo nos quiere hacer partícipes, transmitiéndonos, especialmente por la ironía, la compasión universal por el ser humano.

LOS REPROBOS evidencia, pues, el dislocamiento de los ejes sociopolíticos de Bolivia, país réprobo, condenado al infierno de la vida terrena. El novelista con la única arma que dispone -la palabra escrita- expresa su consciente rebelión contra la reducción del ser humano, pues no hay que olvidar que el protagonista real de LOS REPROBOS es esa colectividad anónima que sin participar en el destino del país continúa padeciendo un secular despojo material y espiritual, privado de todo, excepto de la capacidad de sufrimiento.

NOTAS.-

1 - Fernando Vaca Toledo: LOS REPROBOS
Editorial Difusión.- La Paz.- 1971.
2 - F. Vaca Toledo: FENOMENOLOGIA Y POLITICA DEL LENGUAJE.
Ed. Instituto de Sociología Boliviana.- Sucre.- 1969.
3 - I: 32; II:33; III:11; IV:11; V:11; VI:15; VII:7; VIII:11; IX:13; X:17.

¿EXISTE UNA NOVELISTICA...

(Viene de la pág. 1)

el teatro del español Buero Vallejo, refleja con arte insuperable. (2).

La riqueza de la novela contemporánea Indohispánica, no es únicamente temática. Lo es también en cuanto se refiere a estilos. Como se ha expresado en numerosas oportunidades, entre el estilo sobrio, conciso, castellano de Rulfo, el fluido, de torrente de Vargas Llosa y el barroco, de gran fuerza plástica de Carpentier, hay enormes diferencias, pero ellos, como Borges, Cortázar y Guimaraes y tantos otros describen con belleza y profundidad tanto lo recóndito como lo que bulle, lo que brota, lo que desea revelar nuestra América.

Esta expresión tan rica y variada, se produce en el momento en que confluyen, por un lado, la doble circunstancia de la crisis mundial de la novela, género que según Alberto Moravia ha muerto, y el particular estancamiento de la lengua española, tanto en España como en Hispanoamérica, y por otro, con la aparición de nuevas formas en todas las manifestaciones del arte -pintura, escultura, arquitectura, música, y, en especial en el teatro y la novela. En estas circunstancias, la nueva novela Iberoamericana debía surgir como de hecho ocurre, renovando el lenguaje, dándole una expresión más fluida, más vida y más propia, con la aspiración de otorgarle, dentro de la comunidad idiomática, un matiz nacional.

En un escaso cuarto de siglo, un proceso de maduración e identificación, ha hecho que nuestra novela supere la copia de estilos y de préstamos de temas que se produjo en gran parte de nuestra literatura romántica, realista, naturalista y social. Son, pues, estas las razones que han permitido a Luis Harss, titular, con toda legimitidad y acierto, su libro sobre los novelistas de todos los países hispanoamericanos "Los nuestros".

En el breve transcurso de pocos años, de hecho, desde la década de 1940, Carlos Fuentes ha podido decir con plena justicia, "América Latina, novela con novelistas".

(1) W. Prescott: "The Great Frontier": "Vemos que, en general, la Edad de Oro de cada nación coincide, más o menos, con la supremacía de sus actividades fronterizas.... Parece ser que cada vez que se expanden las fronteras de una nación, el genio literario se libera a la par". Cita, a continuación, los casos de Homero, Shakespeare, Cervantes, Whitman y Mark Twain.

(2) Carlos Fuentes, en libro citado, como en su novela "La región más transparente" desarrolla varios de estos conceptos en forma sugerente.

"La Merced"

Ejemplo del cooperativismo

Santa Cruz, (PRESENCIA).- La gestión 1971, considerada como la más difícil de la vida de la Cooperativa Multiactiva "La Merced" de esta capital, ha reportado para esta entidad un superávit de 416.000 $bs., lograse a haber iniciado un nuevo rubro de actividad: De vivienda de interés social con la construcción de 100 inmuebles familiares.

Durante la Asamblea Anualde "La Merced" los directivos informaron que como consecuencia de las restricciones económicas de la gestión de 1971 en que sólo hubieron ahorros netos de $b. 956.897, contra $b. 3.028.148 que hubieron en 1970, fue difícil cumplir con la programación planificada.

"La Merced" la más antigua y la más grande de Santa Cruz extenderá aun más su servicio social, no sólo en beneficio de sus socios sino también de barrios marginales.

En la Asamblea se determinó que de los 416.000 $b. de superávit 300.000 se dividan entre los socios que cumplieron con los estatutos; 5.000 se donarán al Comité Pro-Campaña Carro Bombero de la GNSP, 21.000 para becas a hijos de socios, para estudios profesionales y 84.000 para construir nuevas escuelas en barrios suburbanos; cantidades que la Cooperativa tiene proyectadas incrementar anualmente.

El informe sobre las actividades de la pasada gestión está contenido en 25 carillas. La Cooperativa "La Merced" dio préstamos para la construcción del edificio de la Escuela Cooperativa "Santa Cruz" y para ampliar el local de la Cooperativa educacional "Gabriel René Moreno".

Financió por cuenta propia la construcción de muros que encierran la escuela "La Merced" dependiente de Fe y Alegría, contribuyó a proveer capital de trabajo a la Cooperativa de Carpinteros.

En procura de recabar experiencias y tecnificar al personal de esta organización, varios funcionarios de la planta administrativa de la Cooperativa han visitado países extranjeros y entidades similares en el interior.

La Cooperativa que cuenta en la actualidad con secciones de Ahorro y Crédito, Consumo, Servicio Médico, Vivienda, tiene planeado ingresar al servicio farmacéutico.

Hasta el 31-XII-71 sus reservas alcanzaban a 641.154 $bs.

"La Merced" cuenta en la actualidad con casi 15.000 socios, de los cuales el 60 por ciento son mujeres. En la composición social de actividades ocupan los primeros lugares los estudiantes, amas de casa, técnicos medios y comerciantes.

Desde su creación la cooperativa ha generado excedentes por $b. 1.485.229 de los cuales se han entregado a los socios 749.937. Para un mejor servicio al pueblo ha instalado sus oficinas propias en los barrios de Río Nuevo, Los Mangales, Don Bosco, Santa Ana, Braniff en esta ciudad y San Juan de Yapacaní en la provincia Ichilo.

Sus inversiones en los diferentes programas de vivienda, eran hasta diciembre pasado de $b. 2.932.670, en la actualidad se encuentra en vísperas de iniciar el cuarto plan en Villa Mercedes, con la construcción de otras 44 casas de dos y tres dormitorios.

La cooperativa considera viviendas de interés social aquellas que cumplen requisitos mínimos de confort y superficies no exageradas (400 m2.) como máximo.

El presidente de esta organización, Marcelo Terceros Banzer, dice en su informe anual: "Hay deseos en la conducción nacional de hacer marchar todas las actividades dentro de la estabilidad, el orden y la ley, si a esos principios se agrega la honestidad, podemos esperar que los días venideros sean de trabajo creador, que permitan la floración de nuestras cooperativas en nuevas realizaciones en favor de los demás y que lleven implícitas la elevación de las condiciones de vida. De no ser así el futuro, las posibilidades de progreso se estancarían, nosotros lo reclamamos porque somos una parte de la Patria a cuyos destinos estamos atados".

Los dirigentes de "La Merced" durante la asamblea masiva, manifestaron sus votos, porque 1972 sea un año más fructífero que las gestiones pasadas. Señalaron que antes de agosto de 1971, había un ambiente de absoluta desconfianza no propicia para el desarrollo de empresas sociales que buscan la superación humana como son las cooperativas.

Tras un amplio y detallado informe, quienes dirigen "La Merced" que recientemente, cumplió 10 años de su fundación, han reiterado su promesa de seguir prestando la máxima cooperación "en pro de un proceso cada vez más lleno de deseos de superación de la familia cooperativista".

Esta cooperativa, avalará, también en este período créditos de cooperativas agropecuarias para la adquisición de maquinaria agrícola. La primera gestión la están efectuando agricultores de la provincia Florida. E.CH.A.

Cine

¿Dónde están los especialistas?

Por F.R.S.

Dentro de las curiosidades diarias que nos traen los cables de las Agencias noticiosas, a través de Latin/Reuter nos enteramos en La Paz de una noticia curiosa sucedida en Australia, relativa a esa institución llamada censura.

Resulta que la censura de Sídney prohibió la circulación de tres títulos en las librerías de toda Australia: "Problemas con una esposa francesa", "Cómo divertirse en el lecho" y "Ahora te toca a tí".

Los airados y perjudicados libreros recurrieron al Congreso australiano, demandando empero ante los "inefables" fallos de la censura. Averiguados los antecedentes y contenidos de los "nocivos" libros, estos resultaron ser diametralmente opuestos a la "diagnosis" de los censores. La primera de las obras resultó ser un libro de cocina, la segunda un texto para niños listados y la tercera un manual de tenis.

Según el cable los resultados de la investigación hasta ahora son motivo de sonoras carcajadas de los australianos que comentan el hecho.

Pero los yerros de la censura australiana no parecen ser exclusivos. Aquí, en Bolivia, los encargados de "velar" por la moralidad, tradiciones e integridad espiritual del pueblo, también tienen su historia aparte.

La "uniformidad" de criterios de los censores bolivianos ocasiona paradojas como esta: una película que resulta estrictamente prohibida para menores de 21 años en La Paz puede ser vista sin trabas en Cochabamba o en cualquier otra ciudad del interior del país, por que los encargados de esos distritos piensan en forma diferente de sus colegas de la Sede de Gobierno, hizo saber a PRESENCIA el Presidente de la Cámara de Cinematografistas, Guillermo Viener.

Naturalmente los perjuicios no sólo se ocasiona a los distribuidores y exhibidores de films en Bolivia, sino al público, pues un menor que en su distrito esté imposibilitado de ver una película, con un poco de suerte puede asistir a una sala donde el sello de "prohibido" no sea un impedimento para su ingreso a la sala donde exhiben la misma cinta.

Según afirmó el máximo representante de los empresarios que se dedican a la importación y exhibición de películas en el país, "entre los llamados censores no existe un sólo especialista en cine".

Esta afirmación que en apariencia parece una exageración fue corroborada ante PRESENCIA con hechos recientes, el discutido film "Woodstock" fue prohibido varias veces, luego permitieron pasar la cinta, calificándola sólo para mayores de 18 años, con el permiso de exhibición para las funciones de tanda y noche.

El "veredicto" de la censura, aprobado después de varias exhibiciones privadas, provocó la reacción del distribuidor y productor, que cancelaron su exhibición. Posteriormente revisaron su postura, lo mismo que los censores quienes permitieron pasar la cinta en las tres funciones.

Otro caso reciente que hasta ahora da pie a discutir entre los exhibidores y la Alcaldía, se refiere al film "El cura casado", que a juicio de los censores de La Paz sólo puede ser pasada en los cines llamados de primera. Viener ante este salomónico fallo comentó acaso las personas de escasos recursos no pueden o no tienen derecho de ver la misma película en un cine de barrio?

Entre las anécdotas que contó el Presidente de la Cámara de Cinematografistas, está una muy curiosa. Hace pocas semanas se pasó el film "Madre quiriceañera", calificada para mayores de 18 años. En una de las funciones se presentó un señor con su hija de 15 años, quisieron ingresar a la sala, pero el boletero les impidió pasar. Naturalmente el padre airado reaccionó. Argumentó que consideraba él que la película debía verla su hija porque consideraba él que era instructiva y formativa. Dijo que los derechos de las personas estaban consagrados por la Constitución Política del Estado. Ante este razonamiento no pudieron impedir su ingreso a la sala en compañía de la menor.

SOLUCION

A juicio el Presidente de la Cámara de Cinematografistas, tendría que crearse un organismo que regule las actividades de la censura a nivel nacional y sirva como nexo entre las relaciones comerciales de este grupo privado con el Estado.

Desentrañando ese mundo de los espectáculos, Guillermo Viener, informó a PRESENCIA que en sus relaciones con el Estado los cinematografistas se deben entender con una diversidad de instituciones. Por ejemplo, para los impuestos con la Renta para los espectáculos con la Municipalidad, para la higiene con el Ministerio de Salubridad y así por el estilo, cada una de las instituciones y funcionarios actúa según el dictamen de su criterio personal, sin tener en cuenta aspectos especiales o técnicos del asunto.

Para el máximo representante de los empresarios cinematografistas, tendría que empezarse con la capacitación de quienes tienen que cuidar de los espectáculos que se exhiben en el país, pues como se da en La Paz, una película es ruidosamente prohibida para menores de 21 años cuando debe pasarse la en un cine de primera, mientras que en los cines de barrio este mismo film sirve como anzuelo para atraer al público, especialmente juvenil.

National

Policonsultorio Hospital Metodista

(Clínica Americana)
OBRAJES, Calle 12, Teléfonos 82026-54875-83510-11

ESPECIALISTAS		
OBSTETRICIA- GINECOLOGIA		
Dr. Jaime Linares G.	Lunes a Viernes	14.30 a 18.30
Dra. Ruth Maldonado Baltín	Lunes a Viernes	10:00 a 12:00
PEDIATRIA		
Dr. Germán Lafuente S.	Lunes, Martes, Jueves y Viernes	15:00 a 18:00
Dr. Segundino Palacios S.	Lunes, Miércoles, Jueves, Viernes	14:30 a 17:00
MEDICINA INTERNA		
MEDICINA INTERNA		
Dr. Mario Tejerina R.	Martes, Jueves y Sábado	10:00 a 11.30
CARDIOLOGIA		
Dr. Gerardo Antezana A.	Lunes, Martes y Jueves	11:00 a 12:00
	Lunes y Viernes	16:00 a 19:00
	Sábados	9:00 a 12:00
GASTROENTEROLOGIA		
Dr. Ramiro Ponce E.	Martes, Jueves, Sábado	11,30 a 13,00
MEDICINA INTERNA-ENDOCRINOLOGIA		
Dr. Rodolfo Prado V.	Lunes a Viernes	14:00 a 17:00
CIRUGIA		
CIRUGIA ORTOPEDICA- TRAUMATOLOGIA		
Dr. Juan Prudencio A.	Lunes a Viernes	14:00 a 16:00
Dr. Jorge Callipteris R.	Martes, Jueves, Sábado	11,30 a 13,00
NEUROCIRUGIA Y NEUROLOGIA		
Dr. H. Rodríguez S.	Lunes, Martes y Miércoles	14:00 a 16:00
Dr. Gustavo Sánchez G.	Lunes, Martes, Jueves y Viernes	14:00 a 15:00
ANESTESIA Y TERAPIA RESPIRATORIA	PATOLOGIA- CITOLOGIA	
Dr. Juan J. Beltrán C.	Dr. Jaime Ríos D.	

ESTUQUER A Y CALERA "ACHACHICALA S. A."

CONVOCATORIA A JUNTA GENERAL ORDINARIA DE ACCIONISTAS

En cumplimiento de los Estatutos de la Sociedad, se cita a los señores accionistas, a Junta General Ordinaria, que se llevará a cabo en las oficinas de la Compañía con el fin de considerar el Balance General, elegir el Directorio y tratar asuntos relacionados con la firma, el día martes 4 de abril, a horas 10.00.

La Paz, Marzo 22, 1972.

PROGRAMA NACIONAL DE EMERGENCIA DE LA PRESIDENCIA DE LA REPUBLICA

MINISTERIO DE URBANISMO Y VIVIENDA
MINISTERIO DE PREVISION SOCIAL Y SALUD PUBLICA.

Por disposición de los señores Ministros de Urbanismo y Vivienda y de Previsión Social y Salud Pública, se invita a las Empresas Constructoras de Primera Categoría a propuestas con todas las formalidades estipuladas en el Decreto de Licitaciones No. 10120 de fecha 2 de febrero de 1972, para la ejecución de la siguiente obra:

Construcción del Centro Quirúrgico del Hospital San Juan de Dios en Santa Cruz de la Sierra.
Valor de los Pliegos y Planos $b. 600.-

Las Empresas interesadas en la presente licitación deben estar debidamente inscritas en el Registro de Firmas Constructoras del Consejo Nacional de Obras Públicas y de la Cámara Nacional de Constructores.

Los trabajos licitados serán ejecutados bajo auspicio financiero del Plan Nacional de Emergencia de la Presidencia de la República.

Los planos, especificaciones y demás documentos serán proporcionados en las oficinas de la Dirección General de Arquitectura del Ministerio de Urbanismo y Vivienda, a partir del día lunes 3 de abril de 1972, las oficinas quedan situadas en la Av. 20 de Octubre, Edificio CONAVI, 3er. piso, donde deben ser presentados hasta horas 15 del día martes 2 de mayo de 1972, fecha en la que se procederá a la apertura de la misma, en presencia de los interesados en la reunión de Junta Nacional de Licitaciones a realizarse en Subsecretaría del Ministerio de Urbanismo y Vivienda

NOTA: Las Empresas Constructoras del interior de la República deberán dirigirse al Ministerio de Urbanismo y Vivienda.

La Paz, marzo de 1972.

Fdo. ARQ. SERGIO LEIGUE SUAREZ,
MINISTRO DE URBANISMO Y VIVIENDA.

Comité de Obras Públicas de Santa Cruz

CONVOCATORIA No. 5/72

(Segundo llamado)

Se invita a las empresas constructoras especializadas de primera y segunda categoría, de Bolivia, Estados Unidos, y países miembros del BID, a presentar propuestas para la construcción de la red de alcantarillado pluvial y cloacal, II etapa, 4a. fase, zona Este III, a ser financiados con fondos del BID, dentro del contrato de préstamo No. 159 - SF/BO.

El precio oficial para la ejecución de la totalidad de las obras, es de $b. 3.520.000 (tres millones quinientos veinte mil pesos bolivianos).

Los planos, pliegos de condiciones generales, especificaciones técnicas, requisitos legales y demás datos, serán proporcionados en la Sección Caja del Comité o también en la ciudad de La Paz, calle Loayza No. 250, edificio Castilla, 8vo. piso, oficina No. 807 previo pago de $b. 200.-

Las propuestas deberán presentarse en sobre cerrado y lacrado en la Secretaría General del Comité en la ciudad de Santa Cruz de la Sierra, calle La Paz esquina Warnes o a la casilla No. 218 hasta horas 17 del día martes 18 de abril de 1972, con el siguiente rótulo:

"CONVOCATORIA No. 5/72"

Santa Cruz, 22, de marzo de 1972

CONSEJO NACIONAL DE REFORMA AGRARIA

SE NECESITA SECRETARIA EJECUTIVA

El Consejo Nacional de Reforma Agraria, requiere los servicios de una secretaria ejecutiva, con amplios conocimientos de taquigrafía y dactilografía, y con experiencia no menor de cuatro años.

Para efectos de selección, las pruebas de suficiencia serán recibidas en la oficina de Coordinación del Consejo Nacional de Reforma Agraria, calle Omasuyos esquina Larecaja Nº 355, tercer piso, los días 27 y 28 del presente mes.

La Paz, marzo de 1972.

La Administración Autónoma de Almacenes Aduaneros (AADAA) tiene el agrado de ofrecer al comercio, la industria y público en general, sus servicios para recibir y embarcar mercaderías de importación y exportación en los puertos de Antofagasta, Arica y Matarani, incluyendo el financiamiento de gastos de Puerto a un costo considerablemente bajo.

Dirigirse al tel. 590111 o casilla 5259

La Paz, marzo 1972

AVISO PERMANENTE

DEUDORES MOROSOS DE "PRESENCIA"

ALFREDO LOPEZ ARAOZ
UNION NACIONAL DE INTEGRACION DEMOCRATICA-HUGO BALDIVIESO
TITO LANDA
ARVA LTDA.- WALTER VARGAS SUBIETA (COCHABAMBA)
AMERICAN MOTORS YORK - DANIEL GONZALES
LAS VEGAS
ABEL DOMINGUEZ
ZAIDA BARRON
CLUB 16 DE JULIO
CLUB BOLIVAR
VARLASCO-MARIO VARGAS
CLUB THE STRONGEST
HOGARES BOLIVIANOS
ASOCIACION DE FUTBOL DE LA PAZ - COMITE DE UNIDAD
CINE LUX
CINE IMPERIO
COMITE DE DEFENSA DE EX-COMBATIENTES
CARLOS ARCE ZABALETA
PUBLICIDAD Y MERCADEO - FEDERICO PAJES
RADIO "EL CONDOR"
CONFEDERACION PRO-DEFENSA NACIONAL
COMERCIAL LOAYZA
AEROLINEAS PERUANAS
"VECTOR" INGENIERIA INDUSTRIA BOLIVIANA
CONFEDERACION BANCARIA
UKAMAU Ltda.
COMERCIAL "LA UNICA"

La Paz, Marzo de 1972.

Intensificación de relaciones comerciales entre América Latina y Alemania Federal

Un hecho de gran trascendencia en estrechar las relaciones comerciales entre los países de la Comunidad Económica Europea (CEE) y los del Tercer Mundo, significa el sistema de preferencias arancelarias para la importación de los productos semielaborados y manufacturados procedentes de los países en vías de desarrollo. Las preferencias arancelarias otorgadas por la CEE entraron en vigor el 1o. de julio de 1971; en la elaboración del sistema de preferencias ha participado decisivamente la RFA. En el marco de las relaciones comerciales entre la Comunidad Europea y el Tercer Mundo, las preferencias arancelarias constituyen un nuevo y valioso instrumento de cooperación al desarrollo.

La Comunidad Europea ha decidido mantener también durante el año 1972 el sistema de preferencias para los países en vías de desarrollo. No cabe duda que los países latinoamericanos figurarán entre los países que mayor provecho obtengan de las preferencias arancelarias. Con ellos continuará aumentando el intercambio de mercancías de la RFA con los países iberoamericanos. Las relaciones económicas alemanas-latinoamericanas se vieron caracterizadas en 1971 por un nuevo incremento del volumen global del comercio exterior y también de las inversiones privadas.

Tal es la información proporcionada por el Sr. Fernando Knaudt Banzer, Presidente cesante de la Cámara de Comercio e Industria Boliviano-Alemana durante la Asamblea General de Socios, realizada el día 20 de marzo de 1972.

Dijo también que según cifras publicadas por el Departamento Estadístico de Alemania, las importaciones alemanas de América Latina aumentaron en un 17,4%, alcanzando un valor de 1.445,0 mill. de $us. Las exportaciones alemanas hacia América Latina incrementaron sólo en un 3,1%, situándose en 1.592,9 mill. de $us. Al mismo tiempo, el saldo positivo comercial entre Alemania y América descendió de 314,4 mill. de $us. en 1970 a 147,0 mill. de $us. en 1971.

No obstante el aumento del intercambio comercial entre la RFA y América Latina el subcontinente latinoamericano juega en la totalidad del comercio exterior de la RFA un rol de poca importancia, participando en las importaciones alemanas totales con aproximadamente 4,5% y en las exportaciones alemanas totales con 4,1%

Si los países latinoamericanos desean aumentar en el futuro su participación en el comercio exterior de la RFA é incrementar su propio desarrollo económico, es necesario un cambio radical de sus estructuras económicas.

El problema base al respecto, radica en modificar el objeto de las exportaciones, que en la actualidad se componen, según el valor, de 80% materias primas, á productos manufacturados y semiproductos.

La elaboración de materias primas hasta conseguir manufacturados o semiproductos, es solamente posible a razón de un incremento de la industrialización. Para ello les falta a la mayoría de los países latinoamericanos tanto capital y conocimientos técnicos como de una organización adecuada por lo que este abismo no se puede cerrar o reducir sin ayuda y cooperación del extranjero.

La participación de empresas privadas extranjeras, entre ellas alemanas, es por lo tanto, de eminente importancia para un claro incremento de la industrialización del hemisferio latinoamericano.

América Latina registró el 30 de junio de 1971, respecto al final, un minus de un total de 170 mill. DM, resultante del pago de empréstitos, liquidaciones, venta de participaciones y pasos a otras cuentas realizadas en la América Central por un valor de DM 292 mill. frente a un aumento de unos 122 mill. DM, relativamente pequeño para Sudamérica. La estadística del comercio exterior para la RFA revela que las empresas alemanas privadas han invertido hasta el 30.6.1971 DM 3.495 mill. en Latinoamérica.

En esta oportunidad hay que observar que los países relativamente desarrollados como Brasil, Argentina y México, ocuparon con 2.384 mill. de DM un 65% de la totalidad de las inversiones alemanas en Latinoamérica, restando poco para los países menos desarrollados de Sudamérica, tanto en capital de producción como en conocimientos técnicos o económicos. La concentración a pocos países es en cambio consecuencia de las mucho mejores condiciones para inversiones de estos países en comparación a otros.

Las posibilidades del influjo estatal en las inversiones en los países en desarrollo, son por lo demás muy pequeñas.

La práctica ha mostrado que las inversiones decididas por los empresarios alemanes son poco influidas por la ley fiscal de ayuda al desarrollo del Gobierno de Bonn que favorece fiscalmente las inversiones en países en desarrollo.

El factor principal en las inversiones se basa mas bien, en las consideraciones de la interesante magnitud del mercado, suficiente infraestructura económica, junto a la estabilidad política y una política económica abierta a la inversión privada, en los países en cuestión.

Para la política económica y el desarrollo de Bolivia es por esto, de eminente importancia, la nueva Ley de Inversiones, decretada a principios del mes de diciembre de 1971, que ofrece amplias garantías y ventajas para la inversión de capitales extranjeros.

COMERCIO EXTERIOR ENTRE BOLIVIA Y LA REPUBLICA FEDERAL DE ALEMANIA SE ENCUENTRA EN PROCESO DECLINATORIO EN 1971.

El intercambio de mercancías entre Alemania y Bolivia ha sufrido un cambio en comparación con el año 1971.

Las exportaciones bolivianas a la RFA en 1971 asumieron 11,9 mill. de $us. en comparación a los 11,4 mill. de $us. en el año anterior, en cambio las importaciones bolivianas de productos alemanes alcanzaron solamente a 12,0 mill. de $us. en relación a los 17,1 mill. de $us. en 1970. Esto significa un aumento de las exportaciones bolivianas de 4,3% y una disminución de las exportaciones alemanas de 30% con relación al año anterior.

Las anteriores cifras del intercambio comercial entre Bolivia y la RFA fueron anunciadas por el Presidente cesante Sr. Fernando Knaudt Banzer.

Por primera vez, desde hace años, las exportaciones alemanas a Bolivia retrocedieron tan considerablemente.

El fuerte retroceso de las exportaciones alemanas a Bolivia durante la gestión 1971 es debido en primer lugar, a la contracción de la vida económica en Bolivia durante el año anterior.

Otro factor que asume importancia es que Bolivia, para sus adquisiciones de bienes de capital, se dirige cada vez más a aquellos países que le conceden mayor amplitud en las condiciones crediticias, aún cuando en comparación a los productos similares alemanes ofrecen una mayor perfección técnica.

Nadie podrá decir hoy si para 1972 las exportaciones alemanas a Bolivia conseguirán presentar cifras como en los años 1969 y 1970, siendo posible que la tendencia retrocedente como efecto de revalorización del marco alemán a fines de 1971 continúe decreciendo la disminución de las exportaciones alemanas a nuestro país en los próximos meses.

Para mantener su posición como uno de los principales proveedores de Bolivia, será necesario que los exportadores alemanes redoblen sus esfuerzos inclusa a costa de lograr insuficientes beneficios. Subrayó que de todas maneras muchos proyectos fomentados en Bolivia por el gobierno alemán han progresado durante la gestión 1971.

En primer lugar hay que destacar la inauguración oficial de la planta de fundición de estaño en Vinto a principios del mes de enero de 1971. La puesta en marcha de la primera etapa de esta fundición tiene una capacidad inicial de producción de 7.500 ton. finas anuales y 800 ton. de aleaciones. Actualmente se están negociando con el gobierno alemán, el financiamiento de la segunda y tercera etapa para lograr una capacidad de 20.000 ton. finas.

Además, merece mencionar que la RFA ofreció un crédito de 36 mill. de DM destinados a la segunda fase del plan para el mejoramiento del sistema de agua potable en la ciudad de La Paz. Hace poco una comisión de la Kreditanstalt fuer Wiederaufbau visitó esta ciudad con el objeto de entablar negociaciones crediticias con representantes de la Honorable Municipalidad de La Paz y otras reparticiones públicas.

Aunque el préstamo todavía no ha sido otorgado, hay buenos indicios de que Bolivia lo obtendrá. Asimismo, muchos otros proyectos financiados dentro de la ayuda técnica del gobierno alemán han adelantado durante la gestión pasada, como el proyecto de reforestación de áreas erosionadas en los departamentos de La Paz y Cochabamba y, el proyecto agropecuario de Concepción.

Finalmente, merece especial atención la visita del Ministro de Relaciones Exteriores del gobierno alemán Sr. Walter Scheel, a fines del mes de marzo de 1971, la que abrió una nueva página en una ya tradicional cordial amistad, estableciendo nuevas perspectivas de una cooperación más eficaz para impulsar y fomentar las relaciones político-comerciales entre Bolivia y Alemania.

La nueva Directiva elegida en la última Asamblea General de la Cámara de Comercio e Industria Boliviano-Alemana está integrada por el Sr. Willi Grupp como Presidente, Sr. Fernando Knaudt Banzer como Vicepresidente y el Sr. Gerardo Encinas como Tesorero y nueve vocales propietarios y cuatro vocales suplentes, cuyos cargos asumirán durante la gestión 1972/73.

DEUDORES MOROSOS

Los ex-agentes de PRESENCIA que figuran en la presente lista deben cancelar sus cuentas pendientes.:

OSCAR HIGUERAS CHECA	Chocaya Animas
BRUNO AMADOR	Chilcabija
RAUL JAIME LEAÑO	Quechisla
EPIFANIO GUEVARA	Chilcobija
RODOLFO VIDAL	Reyes
MISAEL ARCE	Reyes
ALBERTO MAMANI TICONA	Mina Kelguani
MOISES HURTADO	Viloco

La Paz, noviembre de 1971.

National

DEUDORES MOROSOS A URDINI MOTORS LTDA.

Los siguientes DEUDORES MOROSOS de Urdini Motors Ltda., deberán pasar por nuestras oficinas a objeto de ponerse al día en el pago de sus obligaciones EN MORA, caso contrario nos veremos obligados a publicar el nombre de sus garantes e iniciarles la acción judicial correspondiente.

1.- Funeraria Santander (de Enrique Santander)	La Paz
2.- Farmacéutica Boliviana S. A. Mixta	La Paz
3.- Manuel Elizardo Vargas Luna	La Paz
4.- Víctor Show Boutier	La Paz
5.-Alejandro Show Boutier	La Paz
6.- Néstor Ruíz Paz	La Paz
7.- Mario Cortés Ticona-Sindicato Edo Avaroa	La Paz
8.- Roberto Arias	Sorata
9.- José Bustamante Castro	Tarija
10.- Modesto Berrios Galván	Oruro

La Paz, 24 de marzo de 1972

TELCO Ltda.

Como Representantes Exclusivos para Bolivia de

SWAN ELECTRONICS CORPORATION

Le ofrecemos transceptores SWAN de 1 a 14 canales

Precios sin competencia
Entrega é Instalación inmediata
Demostraciones sin compromiso
Repuestos en existencia permanente
Servicio, ajuste y reparaciones en pocas horas

Gran potencia y calidad
SSB (Banda lateral única)

Para redes de 110 o 220 Voltios A/C 50/60 c/s
Para vehículos con 12 voltios A.C.
Para trabajo pesado.

Ideales para compañías:

Camineras · Mineras · Agrícolas · Ganaderas
Comerciales · Industriales · de Aviación etc.

Mayores Informes en:

TELCO LTDA.
Calle Loayza No. 258 (Edif. Castilla)
Teléfono 55846 - Casilla 3325
Dirección Telegráfica TELCO.
Telex ITT 3560078

AVISO PERMANENTE

A los señores

NOMBRES	REFERENCIA
Empresa Minera Eugenia	Ing. Héctor Salinas M. "Libertad 102" Tel. 53369
Ergueta M., Guillermo	Gonzalo Díaz
Estación de Servicio 9 de Julio	"Chile Nº 1382"
Encinas Rivas, Nicasio	"Los Andes, 2do. Callejón"
Elscobari Guerra, Mario	"Cap. Ravelo Nº 2465"
Espejo, Paulina	"Tumusla Nº 720"
Esteban & Cia. Ltda.	"Juan de la Riva Nº 1407"
Maldonado, Zaida Ríos de	"Av. Perú Nº 129
Manrique Ruiz, Hugo	Av. Siles Nº 32
Viscarra Ayala, Emilio	"Sagárnaga Nº 105" Tel. 23646.

Se les ruega apersonarse a la brevedad posible en nuestro "DEPTO.LEGAL"

OCIC LTDA.
Organización Comercial de Informes y Cobranzas
Colón 668 (interior Of. 8)
La Paz

La Paz, 25 de marzo de 1972

GUIA PROFESIONAL

Médicos

Dr. ALBERTO MARIACA VALDEZ
Médico Cirujano
Medicina interna. Esp. Gastroenterología, estómago, intestinos, apéndice, hígado, vesícula biliar, páncreas, etc. Trastornos de la nutrición. Consultorio Plaza Venezuela, 3er. piso (Edificio - Sabinal) (Altos O.K.), de hrs. 10 a 12,30 y de 14 a 16,30. Teléfono: Consultorio 20837 - Domicilio 23832.

Dr. LUIS SEA
Médico - Cirujano
Broncopulmonares. Tuberculosis, gastro-intestinales. Venéreas en todas sus formas.
Consultorio y domicilio: Evaristo Valle Nº 157. Teléfono 42465.

ENFERMEDADES DEL CORAZON
Dr. HERNAN CRIALES
Cardiólogo del Instituto de Tórax
Especializado en México y Francia
Consultorio Av. 16 de Julio 1616 (Edificio Caja Petrolera), 2do. piso. Horario: 17 a 19. Teléfono 50461. Domicilio Teléfono 41188

Dr. GUILLERMO SUAREZ TEJADA
Médico Urólogo
Cirugía y enfermedades de los riñones, vejiga, próstata, genitales masculinos. CONSULTORIO: Av. Arce Nº 2316, INSTITUTO DEL DIAGNOSTICO, frente Sanatorio La Paz. Teléfono 56017. Atención de 18 a 19,30.

ORTOPEDIA - TRAUMATOLOGIA - REHABILITACION
Dr. DANIEL CORTEZ
Instituto Ortopédico Rizzoli-Italia. Universidad de Skopje-Yugoeslavia.
Consultorio: Mariscal Santa Cruz 1285, 1er. piso, teléfono: 21389 - 14 - 17. Domicilio 21087-43112. English spoken-Si parla italiano

EN COCHABAMBA
CENTRO MEDICO DENTAL "AROMA"
Atención las 24 horas del día. Atención médica, cirugía, enfermedades de señoras y niños, atención dental permanente. Partos, inyecciones, curas, curaciones.
Avenida Arana Nº 3638, teléfono 7454, previo colectivos a Quillacollo.

Dr. RENE TORRICO CAMPERO
Medicina - Gastroenterología
Especializado en Nueva York
Estómago, intestinos, hígado, vesícula biliar, páncreas, colon.
Consultorio: Av. Camacho 1377. Tel. 24775.- Consultas de 14 a 19.

Dr. JUAN ZARATE DURAN
Graduado y Especializado en Madrid, España
ENFERMEDADES DEL ESTOMAGO, HIGADO E INTESTINOS
Consultorio: Av. Mariscal Santa Cruz 1322, 2ª - Teléfono 29371. Horario: de 5. 30 en adelante - Teléfono domicilio: 83188.

Dra. RUTH MALDONADO BALLON
Ginecología - Obstetricia
CIRUGIA - Prenatal - Partos - Hemorragias - Esterilidad - Planificación Familiar.
CONSULTORIO: Mariscal Santa Cruz 1322 - Tel. 50040 - TARDES: 13. 30 - 17
HOSPITAL METODISTA: MAÑANAS 10 - 12 - DOMICILIO: 54564

Dr. ALFREDO RAMIREZ T.
Cirujano Urólogo
Estudios Universidad de Chile. Especialista en Cirugía y enfermedades de los riñones, vejiga, próstata, genitales, esterilidad masculina, venéreas, etc. Consultorio Av. Camacho 1377, 2º piso, of. 4. Teléfono 25540. Domicilio 55415. Consultorio de 11 a 13 y de 17 a 19.

Dr. HUGO DEL CASTILLO MORALES
Médico-Otorrinolaringólogo
Enfermedades y cirugía. OIDOS, NARIZ, GARGANTA. Consultas de 2 a 4,30. Consultorio Mercado 1335, Teléfono 22195. Domicilio Obrajes.

Dr. ERNESTO TORRES ROJAS
Médico - Cirujano
CIRUGIA PLASTICA: Quemados, tumores, cicatrices, piel, lunares y verrugas. MEDICINA INTERNA.
CONSULTORIO: Batallón Sucre 550, lunes - viernes, hrs. 16-19, - San Pedro, Teléfono 41148.

RETORNO:
Dr. FLORENCIO GUAMAN
Estudios Europa - Estados Unidos
Patología ginecológica, enfermedades de la mujer. Cáncer. Diagnóstico científico en su Laboratorio de Anatomía Patológica. Consultorio Potosí 876. Mañanas-tardes. Teléfono 28404

POLICONSULTORIO PRIVADO DE ESPECIALIDADES

Dr. JORGE LIENDO ROMERO
Ginecólogo
Especializado en la Universidad Nacional Autónoma de México - Hemorragias, esterilidad, cáncer, prenatal, partos, complicaciones. Tel. Domicilio 50526.

Dr. CARLOS COSTA A.
Anestesiología-Cirugía Bucal
Post-graduado de la Facultad de Ciencias Médicas de Córdoba (Argentina). Domicilio: Pasaje Harrison Nº 1929. Tel. Domicilio 21600.

Dr. JAIME AGUILAR CH.
Clínica Ortodoncia
Especializado en Houston, Texas (EE.UU.). Domicilio Corraseo Nº 22. Tel. 50401. Espeaken English.

Dr. VICENTE ZOGBI G.
Urólogo
Especializado en Europa y Argentina. Riñones, vejiga, próstata, venéreas, esterilidad. Tel. domicilio 28015.

Edificio Cine Scala 7º piso (ascensor)
Teléfono consultorio Nº 27561

Dr. RUBEN CASTELLANOS ROJAS
Médico de Niños
Especialización en Europa
Consultorio: 2º piso "CAJA PETROLERA" de 14,30 a 17 horas. Teléfono 50461.
Domicilio Rosendo Gutiérrez 642 - Teléfono 54413.
Atención de URGENCIAS.

Dr. ANGEL PINTO JIMENEZ
Oídos - Nariz - Garganta
Consultorio: Av. 16 de Julio 1456 (Altos Restaurante O.K.). Teléfono: 42736. Horario: 14,30 a 17.

Dra. SONIA A. OCAMPO DE BALLESTEROS
Ginecología - Obstetricia
Estudios universitarios en Brasil. Especialización: CENTRO MEDICO NACIONAL MEXICO D. F. Consultorio: Centro de Diagnóstico: 6 de Agosto 2004 - Tel. 21280 - Domicilio 27197.

Abogados

ESTUDIO JURIDICO MEDINA-MIGUEL
Asesoría Jurídica y trámites legales en general. Gestión y atención personales. Calle Potosí 876, 1er. piso, oficina 1, casilla 2296, teléfono 28475

ESTUDIO JURIDICO ADMINISTRATIVO
LUIS MONTAÑO DAZA - CARLOS MONTAÑO OSTRIA. Trámites ante la Renta y Municipalidad. Asesoramiento a empresas en organización, procedimientos y personal. Asuntos jurídicos en general.
Edificio Princesa-Comercio 927, primer piso, oficina 1, teléfono 23352.

INSTITUTO PRIVADO DE ARBITRAJE (I.P.A.)
Para la más pronta, sencilla y económica solución de cualquier contención.
Mercado 1115 - 1er. Piso - Of. 4 - Tels. 54654-50917-50983-50112. Edificio Guerrero.

ESTUDIO JURIDICO
Dr. WALTER COSTAS BADANI
Abogado
Atención personal - Asistencia de Procurador - Asuntos Tribunales - Laborales - Comerciales - Administrativos.
Recibe poderes y gestiones del interior y exterior del país. Buteín Yanacocha 301 - 1er. piso Of. 4 Teléfono 28320. Casilla Correo nº 984 - La Paz.

Dentistas

Dra. TERESA OCAMPO PEÑARANDA
Cirujano Odontólogo - ORTODONCIA
Estudios universitarios. Especialización en Brasil. Consultorio: Loayza 317 - Tel. 21640

Dr. RIGOBERTO MENA M.
Odontólogo-Especialista.-
Cirugía-Prótesis-Rayos X. Complicaciones de la extracción dentaria. Cirugía de las terceras molares. Fracturas y traumatismos de los maxilares. Tumores y malformaciones maxilares. Consultorio: Av. Camacho esquina Loayza, Edificio Sáenz 6º piso, oficina Nº 5, casilla 2307. Teléfonos: Consultorio 27636, domicilio - 42706.

Notarios

GUALBERTO RODRIGUEZ PRADO
Notario de Fe Pública
Asuntos del ramo: escrituras, protocolizaciones, testamentos, protestos, poderes, legalizaciones, apertura de libros, etc.
SERIEDAD - PUNTUALIDAD - EFICIENCIA
Dirección: Mercado Nº 1078 (frente a Casa Grace). Tel. 22401 Dom. 26072.

Yugoslavia

Por E. A. Jáuregui Cusicanqui

El problema del separatismo croata

El problema del separatismo en Croacia resurge, reagravándose en momentos en que Tito, según parece, hace inusitados esfuerzos por resolverlo.

Sin duda se ha interrogado él mismo, como se habrán preguntado entre sí los principales dirigentes políticos convocados de urgencia a Belgrado: ¿cuán sólido es el sistema federal implantado en Yugoslavia, inspirado en el tipo liberal de marxismo y descrito por "BORBA" (el "Pravda" del país) como "socialismo de administración autónoma"?

¿A qué extremos de liberalidad o tolerancia podría llegarse, en el terreno político y económico, con las seis repúblicas (Serbia, Croacia, Bosnia Herzegovina, Eslovenia, Macedonia y Montenegro) y con las dos provincias autónomas (Kosova-Metohija y Vojvodina)?

A las diferencias regionales sustentadas todas en raíces muy profundas, añádese la existencia de minorías dispersas por los ámbitos de la nación - calidoscopio sui generis en Europa - húngaros, checos, eslovacos, rumanos, italianos, albaneses, búlgaros y gitanos, celosos, unos más que otros, en conservar ancestrales costumbres, su idioma y aún el traje nacional.

Complejo es el problema de Croacia. Y no es de ayer. Preciso es buscar los antecedentes en el lejano pasado.

El antiguo pueblo de los KORVATOS" (montañeses) que nos ha legado entre paréntesis, la palabra corbata, pasando por vicisitudes diversas, tuvo que salir frecuentemente por sus fueros, oponiéndose con las armas a los bizantinos, que ejercieron una especie de protectorado; a los húngaros en tiempos del rey Colomán; a quienes sufrieron la amarga derrota en Zara, los venecianos; y a los turcos, pertinaces depredadores.

Fernando I de la casa de Habsburgo, electo rey de Hungría, en 1527 fue proclamado rey de Croacia, que como estado data del siglo X, confirmado y bendecido por el Papa Gregorio VII. En el siglo XVIII formó parte del que se denominó reino de Iliria, unida a los de Dalmacia y Eslavonia.

Cuando los húngaros quisieron imponer el uso de su idioma, nació un movimiento nacionalista que fue vigorizándose con el paso de los años, hasta llegar al de 1848, que atestiguó su mayor ímpetu. El partido nacionalista de los USTASI, fundado en 1930 con el apoyo interesado de los alemanes que habían invadido el país, y que sin mucho escrúpulo lo convirtieron en útil instrumento para alcanzar sus fines, proclamó la independencia de Croacia.

Carlo FALCONI en su obra sobre la actuación de Pío XII durante la II Guerra Mundial, se refiere a la creación del estado independiente de Croacia. En el libro figura el traidor, luego convertido en dictador, Ante PAVELIC, acusado de haber ocasionado la muerte de muchos de sus compatriotas, y de haber estado mezclado -como autor intelectual- en el asesinato del rey Alejandro en Marsella, (1934).

Siguiendo a Ciantarra (x), añado que el Duque de SPOLETO, primo del finado rey Victor Manuel III, aceptó la corona de Croacia que se le había ofrecido, en mayo de 1941, en momentos en que la invasión nacista ocasionaba la más grande perturbación en el seno de la patria yugoslava.

Spoleto había escogido el nombre de TOMISLAV II, en honor y recuerdo del primer monarca de este nombre que reinó en los Siglos Medios, inaugurando en Zagreb la que fue efímera vida de NEZAVISNA DRZAVA HRVATSKA (estado independiente de Croacia).

Se sabe que el duque, conocedor de las circunstancias por las que atravesaba el país, y por otras razones renuente a abandonar Roma, centro y ambiente apropiado a un príncipe de la sangre de sus gustos e inclinaciones, en un comienzo, no quiso aceptar la corona que se le ofrecía, confirmándose así lo que de él ya se sabía: hombre garboso, cortés, complaciente, desprovisto de ambición personal a las pesadas tareas de gobierno en un país convulsionado por la guerra, prefería dedicarse de lleno a la activa y brillante vida social iniciada por él mismo en la Isla de BRIONI, donde fue verdaderamente rey.

Gran aficionado al polo y a las damas elegantes que formaron su corte, sus horas de despreocupación transcurrían en las bien cuidadas praderas donde practicaba el viril deporte o en las arenas color de oro de la playa.... En julio de 1943, a la caída de la tiranía fascista, presentó de inmediato su "abdicación";

Las seis repúblicas anteriormente mencionadas, a la caída del imperio austro - húngaro, formaron el "Reino de los Croatas, Serbios y Eslovenos". El nombre de Yugoslavia (tierra de los eslavos del sur) fue adoptado en 1929 para la nación, que aumentó su extensión territorial con la anexión de FIUME en 1947.

En noviembre de 1970 falleció en Los Angeles de California Pedro II el hijo de Alejandro - acontecimiento que pasó algo desapercibido - descendiente directo, por la línea masculina, de KARAGEORGE que en 1804 condujo a los campesinos serbios en la revuelta que dio origen a la emancipación de los Balkanes del odiado yugo otomano. Fue el tercer rey, y último, de una Yugoslavia unida.

Habiendo sucedido a su padre a la edad de once años, por un golpe militar se declaró su mayoría cuando contaba dieciocho. Depuesto por los comunistas seis años después, la invasión de la hueste nacista lo obligó a abandonar su patria. Finalmente, los secuaces de Tito impidieron por todos los medios su retorno, pudiendo decirse, por tanto, que el reino de Pedro II sólo alcanzó a diez días hábiles durante 1941. Desde entonces su destino fue el tristísimo del proscrito.

A este infortunado príncipe, la enseguecedora luz de las candilejas en el escenario público lo turbó a muy temprana edad. Sin percatarse a fondo de ello fue, primero, símbolo de la resistencia a las hordas hitlerianas; luego, símbolo igualmente de la oposición al comunismo, tres años después. Durante un breve lapso de tiempo, trató de desempeñar el rol político que le incumbía; la tarea, sensiblemente, se encontraba muy por encima de su habilidad, en circunstancias, además, que hubieran puesto a prueba el temple de hombres más experimentados. Entre ellos, puedo citar el caso de su tío, el regente Príncipe Pablo, y el del Dr. Subasic.

Casado con una hija del rey de Grecia, ha dejado un hijo, Alejandro, que ha optado la nacionalidad británica y hoy presta sus servicios en las filas del ejército inglés. En su calidad de heredero del trono, y consultado sobre la posibilidad de que fuera coronado rey en el exilio, el joven príncipe ha manifestado que no se le había consultado sobre el particular, pero que de haberlo sido, sostendría que tal acto no tendría valor constitucional, y podría ser causa de fricciones políticas; que si en el futuro los pueblos de Yugoslavia se deciden por la restauración de la monarquía, recién entonces concedería al importante asunto la madura reflexión que merece, en vista de los acontecimientos que pudieran presentarse.

Al formular votos por la prosperidad de la nación yugoslava, también lo hizo por la unión de sus diferentes pueblos, recordando que cuando los restos de su padre eran velados en la población de Arcadia (California), facciones rivales de la iglesia ortodoxa discutieron, sin muchos miramientos, sobre detalles de la ceremonia y sobre el sitio donde debía enterrarse al rey. El futuro dirá cómo resuelve el problema croata el antiguo cerrajero y revolucionario Josip Broz, presionado como se encuentra por los dirigentes comunistas como la Dra. Savka DABCEVIC-KUCAR, jefa del Comité Central, y Miko TRIPALO, aliados por conveniencia con grupos extremistas que no se han de quedar cortos en sus demandas. Implican ellas, en efecto, poco menos que la secesión definitiva.

Eutrapelia

EL CONSUELO

Deseando testimoniar un poco consuelo a un feligrés que había perdido la mujer, el sacerdote va a hacerle una visita en su cortijo, y lo encuentra sentado delante de una botella de ron ya casi vacía.

-¡Desgraciado! - exclama el cura. ¿Es esto todo lo que usted tiene para consolarse?

-Oh, no - responde el viudo - tengo todavía cuatro botellas en el armario, . . .

AMOR ETERNO

-¿Me amarás incluso cuando tenga el cabello gris? pregunta ella.

-Claro que sí. ¿Acaso no te he amado con todos los otros colores?

LA LOTERIA

-¿Cómo se ha procurado ese magnífico automóvil?

-En una lotería de beneficencia.

-¿Le tocó el primer premio?

-No, he organizado la lotería!

LAS VACACIONES

-¿Cómo ha pasado las vacaciones en el mar?

-La primera semana muy bien: ha hecho un tiempo hermosísimo...

-¿Y después?

-Después vino mi mujer.....

National

AVISOS ECONOMICOS

Revistas Libros

Apareció el Silabario hispano americano

(Edición Boliviana)

Distribuye:

GISBERT Y CIA. S.A.

De venta en todas las Librerías del país

Departamentos Habitaciones

ALQUILO

Bonita pieza amueblada independiente, caballero solo, teléfono 27969, Sopocachi. (26-27/25709)

ALQUILO

Pieza señoritas estudiantes, una cuadra Normal. Paraguay 1457, teléfono 21230. (26-28/25705)

SE ALQUILA

Tienda en la Av. Muñecas (antes Kennedy) Ref: Sra Irene No. 367 o teléfono 54949. (25-26/25648)

ANTICRETICO

Departamento tres dormitorios, dependencias, teléfono No. 27045. (25-26/25732)

ALQUILO

Confortable dormitorio, baño independiente, teléfono a caballero extranjero honorable. Ref: teléfono 28291. (25-26/25628)

SE ALQUILA

Departamento, un dormitorio, patio, dependencias. Miraflores Ref: teléfono 55237 tardes. (25-27/25639)

GESTORIA "JARS"

Teléfono 23857 Alquilo una habitación Plaza del Periodista $b. 200.- (25-26/25637)

EN SANTA CRUZ

Se transfiere local amplio, 13 x 6 metros, una cuadra de la plaza, Ref: casilla 847, teléfono 25590. (14-28/7650)

COCHABAMBA

Vendo departamento moderno con 1.000 m2., terreno $b. 180.000.- Avenida Simón Bolívar entre América y Adela Zamudio No. 184. (25-26/25617)

Muebles

COMPRO

Muebles y enseres en buen estado, teléfono 55189. (23-29/25620.-)

Casas

LUBRAVE

Necesitamos casas en venta, anticrético y alquiler, recibimos consignaciones y comisiones. (26/25704)

VENDO CASA

Antigua, dos plantas, dos departamentos (150.000) reconoce anticréticos 70.000.- Chichas 1246 Miraflores bajo. (25-1/25630)

EN SANTA CRUZ

Vendo un chalet con tres dormitorios, Ref. Av. Suarez Arana 995, preguntar Sra. de Castellón. (22-26/25540)

VENDO

Por motivo viaje casa confortable en Cochabamba, teléfono 5363. (23-28/25624.-)

SE ALQUILA

Casa junta dos pisos. Alto Obrajes. Ref: teléfono 42647. (23-29/25614.-)

Propiedades Terrenos

GESTORIA "JARS"

Potosí edificio TOBIA 4o. Oficina 3. teléfono 23857 Vendo hermoso lote 3.000.- metros frente aeropuerto amurallado (25-27/25643)

TERRENO

Vendo, alto Obrajes, sector B, teléfono 20189. (26-30/O.R.R.)

VENDO TERRENO

214 m2. Juan de la Riva No. 1564 (altos) ubicado en la misma dirección (25-26/25634)

Vehiculos

LUBRAVE

PEREZ VELASCO 775

Venta camión International, precio de ocasión. (26/25704)

VAGONETA OPEL

1963 vendo, teléfono 28761. (26-1/25703)

VENDO

Automóvil Chevrolet modelo 64 Ref: Colombia 440.. (26-30/25701)

COMPRO JEEP TOYOTA

Modelo 65 adelante. Ofertas, Sanchez Lima 2638 final. (25-26/25638)

Profesores Academias

PROFESORA

Da clases inglés y francés, teléfono 23530. (23-26/25621.-)

Varios

VENDO

Vidrios dobles usados para hall fierros, puertas, libros y otros. Ref: Sánchez Lima 2638, final. (25-26/25636)

MEDICOS

Consultorios amueblados independientes, prestigioso gabinete médico, alquila Illampu 608 esquina Tumusla, teléfono 25878 (26-29/25644)

MAQUINA TURMIX

Vendo o permuto con Moto, teléfono 23778. (23-26/25613.-)

EN VENTA FARMACIA

Referencias teléfono 40624. (25-27/25646)

POR VIAJE

Vendo ropa de mujer, nueva y usada. Alfredo Ascarrunz 2609, Sopocachi. (26-27/25708)

COMPRO CHASIS

Para Jeet Toyota, modelo 1971 pago buen precio Ref: Casilla 1138 de cualquier punto del país. (25-29/25643)

URGENTE

Por motivo de viaje se vende un salón de peinados, Av. Quintanilla Zuazo 279. (22-26/M.O.)

SOMBRILLAS

Para jardines, terrazas, diferentes colores con bases liquido. Illimani 1658 antes Frías, callejón (25-26/25640)

ESTANDARTES

Bandas bordadas, entrega inmediata Potosí 1276 Pedro Salazar 677. (17-26/25438)

LUBRAVE

PEREZ VELASCO 775

Se ofrece dinero, 20 ó 40 con interés legal, y también necesitamos dinero cualquier cantidad. (26/25704)

Técnicos

TALLER DE LLAVES

Master

Llaves a Domicilio

Telf. 22447

Puntualidad-precios bajos¡Visítenos!

Calle Santa Cruz 137

Empleados

MARROMER MODAS

Necesita operarias, Rafael Bustillos 1037, Cristo Rey (25-26/25647)

NATIONAL

Ministro Dr. Lorgio Serrate, en la Corte Suprema de Justicia

"BOLIVIA SIEMPRE TIENE LA VIRTUD ADMIRABLE Y MILAGROSA EN LA OBSCURIDAD DE SU DESTINO, DE ENCONTRAR AL HOMBRE CIERTO PARA LAS HORAS INCIERTAS".

Sucre 21.- Celebrando el segundo aniversario de la instalación de la actual Corte Suprema de Justicia de la Nación, se realizó una Sesión de Honor de este alto Tribunal, con asistencia de los señores Prefecto del Dpto. y Alcalde Municipal de la Ciudad, acto en el que se cambiaron los siguientes discursos:

DEL MINISTRO DR. LORGIO SERRATE V.D.:

Excmo. señor Presidente,
Excmos. señores Ministros,
Sr. Fiscal General de la República,
Sr. Prefecto del Departamento,
Sr. Alcalde Municipal,
Distinguidas señoras,
Señores:

Hace exactamente dos años que, en un día como hoy, prestamos juramento en la "Casa de la Libertad" para ejercer las altas funciones de Ministros de la Excma. Corte Suprema de Justicia de la Nación. Desde entonces hemos venido cumpliendo nuestros deberes con plena consagración, en la difícil y delicada tarea de resolver los asuntos judiciales de toda la República con la más acrisolada honradez, que es la virtud que en mi concepto está por encima de la sabiduría y que al término de esta jornada podemos proclamar con orgullo que ostentamos sin tacha.

Todos y cada uno de mis distinguidos Colegas y Maestros de la actual Suprema estamos satisfechos de la misión cumplida a lo largo de estos veinticuatro meses. Son setecientos veinte días de labor constante, que está reflejada en los cuadros estadísticos ya publicados. Después de cuarenta años, la Corte Suprema tiene ahora su despacho prácticamente al día, en sus cuatro Salas, y esto lo decimos con orgullo. Honor al Mérito de los señores Ministros que hacen de su trabajo y vocación jurídica un verdadero sacerdocio, y a nuestros íntimos colaboradores, Secretarios de Cámara y auxiliares, a quienes corresponde en esta oportunidad este reconocimiento.

Por eso estamos felices, y no tenemos por qué ocultar esta alegría. Debemos señalar, en justicia, que en ningún momento en el tiempo transcurrido ha habido una nota discordante que turbe la perfecta armonía reinante entre nosotros, ya sea en las Salas Plenas bisemanales, o en las diferentes Salas de Trabajo diario, donde los cambios de ideas o puntos de vista siempre son hechos dentro del marco del respeto y consideración recíprocos, como si estuviéramos en una sola Familia, porque también podemos proclamar en esta oportunidad que en la actual Corte Suprema hemos podido cultivar la Amistad más sincera y pura, al extremo de poder garantizar que en el futuro podrá haber un Tribunal más erudito, pero más honesto que el nuestro ni más fraternalmente unido, NUNCA!

"La Justicia se muestra en la igualdad de los premios y de los castigos y en la distribución que algunas veces se llama igualdad. Es una constante y perpetua voluntad de dar a cada uno lo que le toca". Este es el pensamiento que aparece gravado en la primera hoja de nuestra Gaceta Judicial. Por eso mismo, al cumplir dos años de nuestra posesión, hemos querido reunirnos aquí, en este sencillo pero significativo acto, felices de haber cumplido nuestros deberes bajo ese lema y de haber cimentado entre nosotros una amistad para siempre, que nada ni nadie podrá destruír.

Víctor Hugo, el gran psicólogo y poeta francés, conocedor como nadie del corazón humano en sus grandezas y en sus miserias, - confusión inexplicable de oro y arcilla, sangre y arena, - que unas veces nos hace subir hasta los cielos para después caer humillados con la frente en el suelo, ese conocedor de las muchedumbres, cultor del simbolismo y de la fronda literaria, inmortalizado por "LOS MISERABLES", que pontificaba en su género como un creador de formas, dice que la ENVIDIA cuando ve que un hombre superior dirige el timón de su nave hacia el Norte, ella, con su faz lívida y semblante afilado, se retuerce y le silva. Si se dirige hacia el Sud, malo también, la crítica le cae como una granizada. Si se encamina a la derecha, ¡un error!, y si a la izquierda, ¡¡ peor !!, hasta que cansado de tanto batallar, cae rendido y muere. Entonces Ella, la Envidia, se acerca y le toca las manos frías. Ve que está muerto, pero quiere cerciorarse de ello. Pone el oído contra su pecho, le ausculta el corazón, y convencido de que ya no se levantará más nunca, recién entonces dice: ERA UN GRAN HOMBRE.

Esta es la miseria del corazón humano, que nos hace esperar hasta que los hombres mueran para animarnos recién a botar sobre ellos un puñado de rosas. En vida, el pensamiento cavila, la mano tiembla para firmar una adhesión, los labios se estremecen para modular una frase de cumplimiento y se cierran del todo para los grandes vocablos de Admiración y Gratitud. Esperamos que muera para ser justos, cuando solo cuatro palabras de esas le aprovecharían más en vida, llegando a El como sereno de la tarde a oxigenar su frente sudorosa, o de consuelo, a disipar su tristeza y fortalecerlo en la lucha.

Es lo que ahora estamos haciendo con nuestro digno y querido Presidente, Dr. Manuel Durán Padilla. Aprovechar de este aniversario, para rendirle un homenaje de admiración y gratitud, al colocar su retrato en la Galería de los Presidentes inmortales de la Excma. Corte Suprema de Justicia de la Nación.

EXCMO. SEÑOR DOCTOR DURAN:

Tu ejemplo de austeridad de varón, de consagración al estudio y de honestidad, a toda prueba alumbrará el camino de quienes nos sucederán mañana en este alto Tribunal, como ha alumbrado el nuestro en este período. Ello constituye un seguro de que nadie debe desesperar, porque Bolivia siempre tiene la virtud admirable y milagrosa, en la obscuridad de su destino, de encontrar al hombre cierto para las horas inciertas.

DISTINGUIDA SRA. AYDA DE DURAN:

Tengo el honor de invitar a V.S. a descorrer la bandera que cubre el retrato de nuestro Presidente.

Dr. Lorgio Serrate V.D.

DEL PRESIDENTE DR. MANUEL DURAN P.:

Señores:

Este sencillo acto, de carácter íntimo, casi en familia, que se realiza gracias a la iniciativa de mi dilecto amigo y colega Dr. Lorgio Serrate V.D., ha sido destinado, en primer lugar, a recordar una fecha gratísima para este Tribunal, que comenzó a ejercer sus altas funciones un día como hoy, el 20 de marzo de 1970.

Un balance de sus actividades durante este período de dos años, nos permite afirmar que la Excma. Corte Suprema de Justicia de la Nación, ha cumplido su deber legal de administrar imparcialmente la justicia de acuerdo con el juramento que los nuevos miembros del Poder Judicial prestaron en tan solemne oportunidad.

Pero, tanto o más importante que esa augusta función de interpretar la ley en su aplicación a los casos concretos sometidos a su juzgamiento, delimitando los intereses humanos y protegiendo la vida, el honor y el patrimonio de los ciudadanos, - los jueces de la Suprema Corte que hoy ocupan tan elevadas funciones, honrando los cargos para los cuales fueron designados, prosiguieron la tarea - iniciada en 1964 y continuada en años sucesivos - de dignificar el Poder Judicial, de consolidar su independencia y de devolver la confianza en la justicia subalternizada hasta entonces, convertida en una mera agencia del Poder Ejecutivo y, como tal, puesta al servicio de un partido político.

Señalamos con íntima complacencia, que aparte de haber puesto su despacho al día no obstante de estar incompleto su personal - lo que constituye por sí sola una prueba elocuente de su eficiencia y responsabilidad en el desempeño de las funciones de los señores Ministros, - ha sido motivo de la constante preocupación del Alto Tribunal, el de hacer efectiva la autonomía económica del Poder Judicial complemento indispensable de su independencia institucional - mediante el arbitrio de recursos propios que han de permitir poco a poco satisfacer las múltiples necesidades del ramo, tanto en lo que se refiere a haberes como a equipos e instalaciones.

Por todo esto, la Excma. Corte que viene presidiendo el Tercer Poder del Estado desde marzo de 1970, ya tiene señalado un lugar de preeminencia en los anales de la historia judicial de la República. Puede decirse de ella, que por su destacada actuación, por la calidad humana de los miembros que la componen, por su integridad moral y por su entereza es, sin duda alguna, un Tribunal que hace honor al país y está en condiciones de parangonarse con aquellas Cortes de los tiempos de oro de Dalence, de Boeto, de Sanjinés, de Cuéllar y otros ilustres magistrados que dejaron una huella luminosa de su paso por la judicatura.

"La Corte Suprema - como dice con todo acierto el historiador del Alto Tribunal - es el símbolo más alto del sacrificio en la magistratura, a la que sólo debieran llegar los hombres predestinados para servir a la justicia en la tierra, con la firmeza necesaria para perseverar en la religión austera del deber, sin inclinarse jamás ni ante el amor, ni ante el odio, ni ante las ventajas personales, ni ante ningún interés mezquino".

Certeras las reflexiones de nuestro amigo Dr. Lorgio Serrate acerca de las grandezas y miserias del corazón humano, en frases de factura impecable y de estilo elegante. Son verdades confirmadas a diario por la experiencia de esta vida que nos enseña - a veces con el lenguaje crudo de la realidad - que todo, aún la gloria, es efímera y transitoria, como que a esta sigue inevitablemente el olvido.

Ningún mérito - fuera del austero cumplimiento de los deberes que impone el cargo - podría invocar nadie en la obra de rehabilitación de la justicia boliviana en la cual nos hemos empeñado, porque es una obra de conjunto, solidaria y mancomunada, de todo los que durante este lapso de dos años, hemos contribuído, en la medida de nuestras capacidades al innegable prestigio de este Tribunal.

Abrumado por sus conceptos, que son como una floración de los más puros sentimientos de amistad, no me queda más que expresar a todos mis colegas que honran con su presencia este acto, mi profundo agradecimiento. Su capacidad, probidad y versación jurídica, son virtudes que nos permitieron superar los avatares propios de la difícil y sagrada misión que nos fue confiada.

Mi especial reconocimiento y gratitud a mi querido amigo Dr. Lorgio Serrate por la generosidad con que se ha dignado prohijar este acto y por sus nobles expresiones de honda significación afectiva, que me enaltecen y al mismo tiempo me confunden, pues no creo merecer tanto ni exhibir mayores ni mejores títulos que mis ilustres colegas.

Gracias.

Sucre, 20 de marzo de 1972.

El proyecto los "Pinos"

¿Quimera o realidad?

Por: Norah Claros de Arnal

Vista total de la maqueta del proyecto de "Los Pinos", presentada por el equipo ganador del concurso de arquitectura.

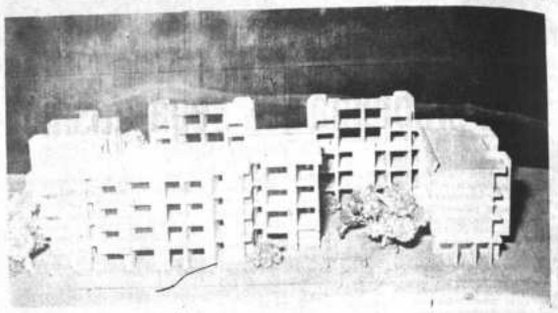

Concepto arquitectónico de una de las unidades de vivienda de la urbanización "Los Pinos".

Dieciochomil personas han forjado ilusiones y esperan ver realizado el proyecto que dará cabida a más de 3,000 familias, y en una verdadera pequeña ciudad en la que hallarán todos los beneficios, que, en conjunto, no se presentan en otros barrios de La Paz.

El difícil habitacional afecta a todas las ciudades del mundo. Este fenómeno de la época contemporánea, se acusa con marcada gravedad en La Paz, donde las condiciones y características del lugar son especialmente determinantes por las siguientes razones: reducido espacio, topografía difícil y buena orientación solar, sin olvidar lo más importante, la verdadera necesidad de viviendas apropiadas para una población en constante crecimiento. Bajo estos premisas, iniciamos nuestra entrevista a los arquitectos Gustavo Medeiros y Alcides Torres, del equipo ganador del proyecto "Los Pinos" integrado por los arquitectos Jorge Traverso, Osman Birced, el ingeniero Mario Galindo y los estudiantes de arquitectura Rolando Carranza, Jaime Medrano, Jaime Ayala, Tou Nah Wang y Claudio Arduz.

A juicio de los entrevistados, otra razón de fondo que ha impulsado la idea de crear un conjunto habitacional modelo, es porque se ofrecía la ocasión para exponer nuevos conceptos, en el campo profesional y la de abordar un trabajo de gran envergadura que da la oportunidad al profesional boliviano de trabajar en su país por el progreso. El anteproyecto ganador del concurso se ha destacado especialmente por haber integrado la solución propiamente dicha, con los aspectos relativos a la vinculación vial con el centro de la ciudad y por ofrecer, así, una urbanística y arquitectónica de elevada calidad técnica, ambiental y humana. Esto lo pudimos apreciar en la exposición de los planos y maquetas que se realizo durante pocos días, en los salones del Club de La Paz. Los proyectistas han sabido conservar intactos la plantación de pinos, que da su nombre a la región, y nos explican que cerca de cada vivienda se encontrarán los elementos comunitarios como ser tiendas, cine, escuelas, centros de contacto y reunión social, canchas deportivas , parques infantiles y sobre todo la tranquilidad la alegría y el placer que brinda el vivir en una zona planeada para el ser humano con preferencia al automóvil. Se circulará desde la casa hasta la tienda o la escuela por senderos rodeados de jardines con la seguridad de no tener que cruzar vías de tráfico de vehículos, enorme ventaja para los padres de familia, saber que sus hijos pueden manejarse solos, sin ningún riesgo de accidentes. No tendrán tampoco, que improvisar peligrosas canchas de fútbol en calles asfaltadas donde corren toda clase de vehículos ruidosos.

El diseño del plan es un trazado completamente opuesto al tradicional. Las calles son elementos de enlaces y de comunicación y por lo tanto se reducen en su desarrollo y son sustituidas por áreas verdes que rodean las viviendas. Con un diseño concebido bajo estos lineamientos se respeta y se exalta la vegetación y el paisaje.

Las viviendas, obedecen en términos generales, a las condiciones que impusieron los organizadores del concurso, en cuanto al tipo, facilidades y costos. Con el fin de responder mejor a diversas posibilidades económicas, preferencias y características de las familias, se ha optado por establecer una gama de formas tipos y precios a través de cuatro clases de edificación. Hay variados tipos de viviendas dos o tres dormitorios, sala de estar, comedor, cocina, lavandería, baño principal y dependencias de empleada (dormitorio y baño). Se ha logrado que todas y cada una de las casas aprovechen el sol y gocen de la belleza del paisaje circundante gracias a un diseño que permite a cada una tener por lo menos, tres fachadas propias. En esta forma se tiene la sensación de que cada familia habita en una casa aislada. Los recursos técnicos propuestos, sumados a la cantidad de viviendas, permitirán disponer a un costo reducido de todos los servicios y facilidades comunales, que harán de "Los Pinos" una unidad modelo.

Los caminos y senderos así como el agua, la luz, el alcantarillado, los teléfonos e inclusive el gas, se instalarán y construirán paralelamente con las viviendas, las escuelas, las tiendas, talleres, canchas de deportes, mercados, etc. Es importante hacer resaltar que "Los Pinos" no serán un barrio "para ir solamente a dormir" por el contrario es crear un lugar, en lo posible autosuficiente. Por esta razón sus proyectistas enfatizan el sentido de construir un lugar "para vivir". Un lugar donde se pueda trabajar, estudiar, descansar, recrearse, sin tener, para ello que subir forzosamente hasta la ciudad.

La urbanización contará con centros comerciales, bancos, oficinas públicas servicios de salud, restaurantes, confiterías, clubes cines e inclusive una plaza de talleres artesanales y de reparación.

Desde el punto de vista social, se desea que "Los Pinos" no sea un barrio limitado a determinada situación socio económica; esa es la razón porque se establecen escalas de precio en las viviendas se construyen locales de trabajo para artesanos y técnicos, se cuenta con clubs, escuelas, cines, mercados etc, dispuestos de forma tal que su acceso desde los barrios vecinos de SAN Miguel y Calacoto signifique , no sólo, del servicio a toda esa zona, sino la integración social de la misma.

Las promotoras del concurso, las Mutuales La Paz y La Primera son las encargadas de adjudicar las viviendas a los interesados, gracias a un financiamiento de 20 millones de dólares que facilitará la construcción , en cuatro años, de todo el proyecto, mientras que los interesados, las podran pagar en 20 años de plazo.

Pero . . . no todo se presenta tan definido ni tan inminente: El concurso ha permitido elegir el mejor proyecto, como consecuencia, se ha desatado una campaña de descrédito al jurado y por ende al concurso mismo. Tales actitudes siembran la duda y el desconocimiento en aquellas personas que han soñado con la posibilidad de la casa propia en "Los Pinos". La situación legal de propiedad de los terrenos, para iniciar los trabajos en la urbanización, no está aún definida.

Los arquitectos premiados se han sido contratados para la realización de los estudios de detalle, como establece la misma convocatoria del concurso. Esto significa el retraso de todo el trabajo y demora la promesa de ocupar apreciable cantidad de mano de obra, activar la industria y las empresas de la construcción, mover el comercio y el transporte y finalmente se corre el riesgo de convertir en quimera una ansiada realidad.

DONDE USTED VEA ESTA MARCA

National

...habrá encontrado verdadera CALIDAD!!!

A nuestros avisadores

Nuestro Depto. de PUBLICIDAD atiende todos los domingos de horas 9.30 a 12.30 y de 18.00 a 20.00.

PRESENCIA

FABRICA DE VELAS "LA VICTORIA S. A."

CONVOCATORIA A JUNTA GENERAL ORDINARIA DE ACCIONISTAS

En cumplimiento de los Estatutos de la Sociedad, se cita a los señores accionistas, a Junta General Ordinaria, que se llevará a cabo en las oficinas de la Compañía con el fin de considerar el Balance General, elegir el Directorio y tratar asuntos relacionados con la firma, el día martes 4 de abril, a horas 11.00.

La Paz, Marzo 22, 1972.

COMANDO GENERAL DE LA FUERZA AEREA

Dirección General de Abastecimiento y Mantenimiento

CONVOCATORIA A PROPUESTAS SEGUROS.

Por disposición del señor Ministro de Defensa Nacional, se convoca a propuestas a todas las Compañías de Seguro del país , para asegurar el personal de vuelo y aeronaves de la Fuerza Aerea Boliviana durante la gestión de 1.972, (las aeronaves están condicionadas a posibilidades económicas).

Los interesados deberán presentar sus propuestas en papel sellado y timbres de ley en la Dirección General de Abastecimiento y Mantenimiento, 7o. piso del Ministerio de Defensa Nacional, hasta horas 18.00 del día 7 de abril próximo.

Mayores datos se proporcionarán en la nombrada Dirección General.

La Paz, Marzo 24 de 1972.

CONTRALORIA GENERAL DE LA REPUBLICA

AVISO

OFRECE AL MEJOR POSTOR:

Restos de una vagoneta marca "Willys", placa Nº 79320, motor Nº TW 6-1 163454, chasis Nº 54168-68464.

Los interesados podrán ver los restos del mencionado vehículo, en el taller de reparaciones "Jeep" situado en la Av. Argentina Nº 2083.

Las ofertas deberán ser presentadas en sobre cerrado al Departamento de Bienes Nacionales, de esta Contraloría, hasta horas 18 del día martes 28 de marzo de 1972, incluyendo una papeleta de depósito de garantía por $b. 300.- recabada del Departamento Administrativo.

El adjudicatario cancelará, además, el almaceneje respectivo.

La Paz, marzo de 1972.

Eliodoro Rojas Morales,
Jefe Secc. Registro y Control de Bienes Nacionales

Lic. Raúl Uzquiano Tejada,
Jefe del Departamento de Bienes Nacionales

Vº Bº

Liv. ROLANDO KEMPFF MERCADO,
Subcontralor General de la República

VIVA Alegremente

Hay veces en que el abatimiento nos abruma sin causa aparente y nos quita la alegría de vivir. No hay que dejarse dominar cuando Ceregen puede darle alivio. Su médico podrá explicarle que Ceregen contiene fosfatos, sales minerales y estimulantes que ayudan al organismo a recuperarse y a sentirse uno nuevamente fuerte y sano. Consúltelo. Tome Ceregen para atacar esos estados adinámicos y volver a sentirse con el deseo de vivir alegremente y aprovechar la vida en sus más bellos aspectos

CEREGEN

EL RECONSTITUYENTE FAMILIAR

"ZIMERI"

HECHA PARA CONQUISTAR SIN FIN DE OBSTACULOS Y LEJANIAS

MEDIDAS	PLY	PRECIOS $b.
600-13 SCOT	6	195.-
650-13 "	6	200.-
700-13 "	6	249.-
750-14 "	6	283.-
735-14 Condor	6	290.-
560-15 SCOT	6	229.-
640-15 Supreme	6	265.-
670-15 "	6	275.-
700-15 Supreme	6	304.-
700-15 Militar	8	425.-
710-15 Supreme	6	288.-
750-15 Militar	8	460.-
760-15 Supreme	6	325.-
775-15 Condor	6	359.-
820-15 Supreme	8	359.-
600-16 "	6	280.-
600-16 Militar	6	302.-
650-16 Supreme	6	291.-
700-16 Militar	8	469.-
750-16 "	8	485.-
700-17 Super Lug	10	699.-
750-17 " "	10	710.-
700-18 Super Lug	10	683.-
750-18 " "	10	819.-
750-20 Militar	10	845.-
820-20 Super Lug	14	999.-
900-20 " "	14	1185.-
900-20 Xtra Tread	14	1185.-
900-20 Militar	14	1185
1000-20 Super Lug	16	1689.-
1000-20 Xtra Tread	16	1689
1100-20 Super Lug	16	1869.-
1100-20 Xtra Tread	16	1869.-
1100-20 Militar	16	1869.-
1100-22 Super Lug	16	2378.-

SIGUE LA SENSACIONAL VENTA DE PROMOCION

MIENTRAS DUREN
SEGUNDAS DE: 750-20 825-20
900-20 100-20 1100-20

Con 22% de Descuento

AGENCIAS EN COCHABAMBA
CALLE "25 DE MAYO"
TELEFONO 6746
PLAZUELA "SAN ANTONIO"
TELEFONO 7905

FABRICA: Km. 7 QUILLACOLLO COCHABAMBA
TELEFONOS 3160 - 8775 CASILLA 1676

AGENCIA EN LA PAZ: PLAZA SAN FRANCISCO, CASILLA 997-TEL. 54115

¡NO PIERDA ESTA OPORTUNIDAD!

PROMOCION 30 MESES PLAZO

• 69 HP
• 1/2 TONELADA
• ECONOMICA
• PRACTICA

HAGA USTED MISMO SU PROPIO PLAN DE CREDITO PARA ADQUIRIR SU ROBUSTA

DATSUN 1200

CUOTA INICIAL MINIMA
ENTREGA INMEDIATA

• PARA LA OFICINA
• PARA EL TALLER
• PARA TODO TRABAJO

Para informes y demostraciones solicite la visita de un vendedor.

En horas de oficina al Telf. 27239

Domingos, feriados y fuera de horas de oficina
Telefs. 82951 - 50132

DISTRIBUIDORA NISSAN «Bolivia» S.A.
Av. Armentia esq. Laja