Combata el resfrío con
C - vimin inti
Envase de 10 sobres con 1 g. de Vitamina C
No efervescente
Puede añadirse a cualquier refresco o postre

PRESENCIA

DEPOSITO LEGAL: L.P. 023 - 1969
AÑO XIX - No. 4.963 - LA PAZ, BOLIVIA, SABADO 18 DE MARZO DE 1972 - 16 PAGINAS - $b. 0.50

SAL INTI
DIGESTIVA-ANTIACIDA
el sobre $b. 0.50.-
Sal INTI

Multitudinario apoyo recibió el gobierno

Banzer reiteró enérgica advertencia a extremistas

¡Enérgica advertencia hizo a-er el Presidente Hugo Bánzer árez, al señalar que "por ca-a nacionalista que caiga, cae-án diez extremistas". La ad-ertencia la hizo ante la concen-ración popular que se realizó n esta ciudad, organizada para emostrar apoyo al gobierno y ondenar el nuevo intento de los rupos extremistas de subvertir l orden público.

La concentración se realizó n la Plaza Murillo, cuya capa-idad fue rebasada hasta la calle omercio, donde el gentío escu-hó el discurso presidencial a ravés de los altavoces coloca-os en los balcones del Palacio e Gobierno. Organizaciones sin-icales mineras, de ferroviarios, onstructores y del comercio mi-orista se presentaron con pan-artas, varias de las cuales pe-ían la ruptura de relaciones con a Unión Soviética.

La mayor masa de gente estu-o constituída por las organiza-iones de Falange y del MNR , por segunda vez en un acto úblico, estrecharon filas y vi-torearon al Presidente Bánzer al Frente Popular Nacionalis-. Concluída la concentración, rupos falangistas y movimien-istas realizaron manifestacio-es aisladas de repudio al co-munismo.

Una fuerte lluvia no impidió e el acto preparado en apoyo l gobierno que preside el Cnl. go Banzer Suárez, prosiguie-, pese a que algunos grupos vieron obligados a abando-r la plaza para buscar refu-o en calles adyacentes. No obs-nte, el grueso de la concentra-ón, donde se advertía la pre-cia de instituciones femeninas rmaneció en la plaza soportan-la lluvia y dando vítores al esidente, a la patria y al Fren Nacionalista. Constantemente lanzaban gritos de condena-n al comunismo y al ELN y pedía la ruptura de relacio-s con la Unión Soviética.

El acto se inició con los dis-rsos que pronunciaron Mar-a Lira, en representación de Confederación Pro Defensa cional; Norah de La Mar, por Comité Cívico Paceño, y Gra-la Morales, en representación las comerciantes minoristas.

Pese al estado eufórico que pri-ba en la concentración, donde hallaban representados todos s sectores de actividad, no hu-que lamentar ningún incidente al término del acto, la gente retiró en forma pacífica a cepción de algunos grupos que rrieron algunas arterias bu-ciosamente.

ADVERTENCIA PRESIDENCIAL

El Presidente Banzer Suárez, cuya exhortación a la pacificación nacional había sido permanente hasta ahora, ayer expresó energía y decisión para acabar con el extremismo en Bolivia.

"Concurrimos a esta cita, en un acto de condena a la violencia -comenzó diciendo el Presidente de Bolivia-; pero estamos también acá, en una convocatoria a la paz".

"Bolivianos: la Patria es nuestra, nuevamente derrotamos al extremismo. Los enemigos de Bolivia fueron aplastados y los aplastaremos cuantas veces se interpongan en el camino de la Patria".

"Esta concentración de repudio al extremismo -prosiguió- es una cita de honor de los bolivianos, para demostrar al mundo que Bolivia es nacionalista, popular y cristiana. Estamos reunidos todos los sectores sociales, secundando a las Fuerzas Armadas para salvar la existencia de la Patria. Al derrotar nuevamente las maquinaciones del extremismo, comprobamos que existe el mismo respaldo, el mismo fervor ciudadano expresado en el primer día de la victoria de agosto de 1971".

El Presidente proclamó luego: "No queremos al extremismo. No queremos a la anarquía. Deseamos vivir en paz para amar a nuestros hijos. Queremos trabajar tranquilos para engrandecer a Bolivia".

"El terrorismo -continuó- no es una ideología, no es una fe. Es simplemente un fanatismo morboso y cobarde. Su elemento es la sombra; su huella es la sangre; su arma el puñal, su blanco la espalda. Ese terrorismo alevoso no merece consideración ni piedad y por eso, antes que extermine a la nación, lo exterminaremos nosotros implacablemente. Los terroristas trabajan en las tinieblas para destruir, mientras nosotros trabajamos a plena luz para construir".

-El Presidente, luego de señalar fundamentales diferencias de valores entre los extremistas y el pueblo amante de su patria, expresó que el caldo de cultivo de los anarquistas es la miseria y la injusticia. "El gobierno nacionalista - dijo - mientras reduce por la fuerza al terrorismo, busca al mismo tiempo la justicia social".

Añadió que el gobierno quiere una mejor distribución de la riqueza y señaló que había aplastado un costoso dispositivo del terrorismo " Hemos inferido -expresó – un revés a la intromisión guerrillera del castro comunismo y lo haremos donde y cuando quieran levantar cabeza. El castro comunismo, en Bolivia, está echando dinero a la basura"

GUERRA AL EXTREMISMO

El Presidente dijo: "Es posible que los anarquistas nos causen bajas con actos terroristas, pero ellos deben saber que por cada nacionalista que caiga, caerán diez extremistas. Puedo caer yo mismo; pero este régimen, como sistema, como ideología, no caerá porque lo sostienen las Fuerzas Armadas que son invulnerables al extremismo porque el pueblo nacionalista las apoya".

"El esfuerzo de todo un pueblo - dijo - no puede ir jamás al fracaso. El extremismo quiere que fracase el pueblo y la nación boliviana. Ese es todo su objetivo, toda su ambición, pero este es el momento de proclamar al mundo que no fracasaremos"

"Les recuerdo que uno de los medios más importantes de combate al extremismo, es la unidad en torno a los valores e instituciones nacionales y dedicación al trabajo. Con disciplina, con fe invariable en el porvenir de la Patria", expresó el Cnl. Hugo Banzer, para añadir luego: "Insisto que los bolivianos estamos en la disyuntiva final de estar con la supervivencia de la nacionalidad, el orden, la libertad y nuestra vocación cristiana, o con el crimen, la destrucción de la Patria, el desorden y la violencia".

"Cuando la ciudadanía se moviliza como ahora para repudiar al crimen extremista - dijo; cuando espontáneamente la mujer encabeza una legítima expresión como ocurre hoy, Bolivia tiene razón para esperar mejores días. Por última vez exhorto a los pocos bolivianos que han desviado su dedicación patriótica para obedecer consignas foráneas, deponer sus armas innobles y fratricidas y trabajar para convertir a Bolivia en un gran estado nacional".

En una exhortación final, el Presidente de la República se dirigió a las madres de Bolivia, a los obreros campesinos, profesionales, clase media y soldados, pidiéndoles que no permitan que el extremismo divida a la familia, que atenten contra las fuentes de trabajo, que quiten la tierra que dio el Estado, que avasallen la libertad, y finalmente pidió que se conviertan en guardianes de la paz y del orden.

-EL PRESIDENTE BANZER y su esposa junto con Víctor Paz y autoridades de gobierno, soportando la fuerte lluvia, se mantuvieron en los balcones del Palacio para agradecer el apoyo masivo que recibía el gobierno de parte del pueblo paceño que, una vez más, se volcó a las calles para expresar su repudio al comunismo. Se puede apreciar que uniformes y trajes se encuentran empapados por la lluvia.

Manifestaciones de repudio a comunismo hubo en todo el país

Mientras en Cochabamba el pueblo quemó material incautado a los extremistas en Sucre se quemaron una bandera roja y otra del ELN. Tanto en esas como en otras ciudades del país, concentraciones populares expresaron su repudio al comunismo y afirmaron su pleno apoyo al gobierno que preside el Cnl. Hugo Banzer Suárez.

La Dirección General de Informaciones hizo conocer anoche los partes recibidos en el Palacio de Gobierno, procedentes de todo el país, dando cuenta de las manifestaciones efectuadas en casi todos los distritos, como reacción ante el descubrimiento de un nuevo intento de los grupos extremistas para tomar el poder.

COCHABAMBA.

En Cochabamba, unas veinte mil personas colmaron la plaza 14 de septiembre y calles adyacentes, procediendo a la quema de material extremista que fuera decomisado en los últimos días por las autoridades de policía. "Muera el comunismo" "Viva el Gobierno Nacionalista", "Viva Bolivia libre y soberana", fueron las expresiones más utilizadas en la concentración de Cochabamba, que congregó a todos los sectores de actividad de esa ciudad.

La multitud se concentró en la plaza Colón para realizar una marcha hasta la plaza principal. Guido Alarcón, dirigente de la Legión Nacionalista, dijo que si los pueblos de Cuba y Chile fueron sojuzgados por el comunismo, el pueblo boliviano no permitirá la esclavitud.

Willy Román, dirigente campesino, dijo que frente al peligro extremista los campesinos deben mantenerse unidos para apoyar al Cnl. Banzer y a su gobierno. El Prefecto José Rojas Gutiérrez y el Alcalde Eduardo Rivas Ugalde, en sus discursos, pidieron al pueblo que mantenga su unidad para defender a la nación y combatir, si posible en las calles, al extremismo.

Al concluir la concentración y escuchados los discursos de las autoridades y de representantes de instituciones cívicas, la multitud quemó una efigie de Fidel Castro.

Pese a la intensa lluvia, el pueblo chuquisaqueño se volcó a las calles en una manifestación de repudio al comunismo. Siete oradores, incluyendo autoridades políticas y un representante de las Fuerzas Armadas, en sus discursos, condenaron las actividades subversivas del extremismo, - destacando los patrióticos esfuerzos del gobierno para reconstruir la nación.

La condenación de los millares de manifestantes contra el comunismo, se trasuntó en la quema de una bandera roja y otra blanco y negro perteneciente al ELN. La incineración de esos símbolos estuvo a cargo de miembros del Frente Popular Nacionalista, ante el aplauso del pueblo.

POTOSI.

Multitudinaria manifestación de

(Pasa a la página 9)

Maniobras militares en Viacha

-El Regimiento "Tarapacá" una de las unidades más poderosas del Ejército y el Grupo Aéreo de Caza realizarán a partir de las 10.30 horas de hoy ejercicios tácticos combinados en las inmediaciones del Cerro Chonchocoro, camino a Viacha.

Los ejercicios tácticos serán presenciados por el Presidente Hugo Banzer Suárez, sus Ministros, miembros del Alto Mando Militar y jefes de las Fuerzas Armadas.

Vehículos especiales serán puestos a disposición del público, que partirán de la plaza Pérez Velasco a las 9 horas, para que pueda también presenciar los ejercicios militares.

-NIEGA SER BORMANN. Bogotá, Colombia, 17.- Juan Ehrmann ciudadano alemán, quien según la revista Cromos es Martín Bormann, sonríe en su granja ubicada a unos 800 kilómetros al sudoeste de Bogotá, (Radiofoto AP especial para PRESENCIA.)

"Nunca lucí el uniforme nazi" afirma el supuesto Bormann

BOGOTA, 17 (AP).- Juan Ehrmann, anciano alemán de 72 años, una carcajada cuando la policía le preguntó si era Martín mann el famoso criminal de guerra, brazo derecho de Adolfo er.

"Nunca lucí el uniforme nazi", dijo a la policía Ehrmann, según rmó el Comandante de la Policía en la población petrolera de , sargento Jesús Antonio Melo, a un reportero de la cadena al "Caracol".

rito, en donde el consorcio norteamericano Texas - Gulf explota rico yacimiento de petróleo está a unos 750 kilómetros al suroeste de Bogotá. De allí hay tres horas de camino a "La Hormiga", de indios y colonos, en las selvas del Putumayo, en donde descubierto Ehrmann por periodistas de la revista "Cromos-Siete Días".

Después de una frenética movilización, unidades del departamento administrativo y de seguridad y de la policía, llegaron ayer a la de Ehrmann, lo condujeron a Mocoa, luego a Orito y finalmente a Pasto, en donde se encuentra hoy en el Club de Oficiales la Policía.

Ehrmann se convirtió de la noche a la mañana en personaje mun-, después de que la revista dijo que podría tratarse de Martin Bormann. La versión está casi desvirtuada, pero aún faltan las huellas dactilares y sanguíneas que ha tomado la policía de seguridad para cotejarlas con las de Bormann.

Ehrmann, con los pies descalzos y vistiendo prendas raídas, "sa- de su hacienda feliz y tranquilo" con las comisiones de detectives y policías que lo invitaron a venir a Pasto para probar su identificación, dijo el sargento Melo.

"Creo que esta es una buena oportunidad para regresar a Alemania", dijo Ehrmann a la policía. Y agregó: "me duele abandonar a mi esposa y a mis hijos, pero estoy enfermo y en muy mala situación económica. Tal vez la Embajada Alemana pueda ayudarme para regresar a mi patria".

Ehrmann está casado con una mujer india, con la que tiene varios hijos y un nieto rollizo, que la revista "Cromos - Siete Días" dice que es muy parecido también a Martin Bormann.

El sargento Melo declaró a la cadena "Caracol" que la gente de Orito y Mocoa, dos poblaciones de la selva del Putumayo, ha atestiguado que Ehrmann llegó allí hace aproximadamente 35 años.

Bormann huyó en 1945 cuando se derrumbó el Tercer Reich o murió en las calles de Berlín el dos de mayo de ese año, según las varias versiones que hay sobre su suerte final. Ninguna ha podido ser confirmada pues su cadáver jamás se halló. En tales condiciones.

Ehrmann ha podido probar que no participó siquiera en la segunda guerra mundial.

"Luché en la primera guerra mundial" dijo a la policía el anciano que habla varios idiomas y un dialecto indio. Pero jamás usé el uniforme nazi".

El comandante de la policía de Orito afirmó "no hay ninguna base para pensar que Ehrmann sea Bormann" y expresó su creencia de que se trata de una confusión".

Muerte de Feltrinelli agita campaña electoral en Italia

ROMA, 17 (AFP.)- La misteriosa y atroz muerte del "multimillonario rojo" Giangiacomo Feltrinelli, exasperó hasta un punto crítico el enfrentamiento electoral entre la izquierda y la derecha, que se acusan mutuamente y con violencia de conspiración contra el estado.

Según un observador, la dinamita que manipulaba el ex-editor de izquierda causó en Italia mucho más destrozos que si hubiera derribado el poste eléctrico de Milán.

Seguía reinando el más espeso misterio sobre las causas de la muerte del aventurero izquierdista, pero los grupos de extrema izquierda mantenían su acusación de que Feltrinelli fue asesinado por los fascistas.

En los medios burgueses, dada la personalidad del muerto, la noticia causó un enorme impacto y de repente a todo el mundo le parecía hoy, aún en los medios más moderados, que la república está en peligro.

Los izquierdistas que lanzaron la tesis del asesinato carecían de la menor prueba, pero su acusación halló un terreno favorable y agravó la crisis de desconfianza del público en la magistratura, la policía y los servicios secretos italianos.

Esa crisis se evidenció durante el proceso del anarquista Pietro Valpreda, acusado de ser responsable de los atentados que ensangrentaron Roma y Milán en diciembre de 1969, proceso en el cual aparecieron a la luz pública lo que la prensa llamó "las increíbles lagunas y aspectos absurdos de la instrucción".

La cuarta esposa de Feltrinelli, Sibilla Melega, reconoció oficialmente hoy el cadáver de su marido y su abogado Alberto Dell' Ora pidió inmediatamente la autopsia, para determinar si el editor murió realmente por la explosión de dinamita o si su muerte era anterior, lo que confirmaría la tesis izquierdista del asesinato.

La autopsia comenzará mañana sábado pero los forenses comunicarán su resultado tan sólo dentro de un mes.

Mañana por la tarde se celebrará un mitin en la universidad de Milán para protestar contra el "monstruoso asesinato".

Mientras, en el terreno electoral, el caso Feltrinelli comenzó a pesar enormemente en la cam-

(Pasa a la página 9)

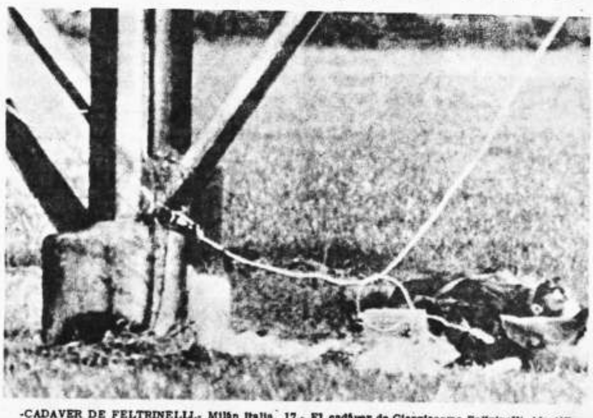

-CADAVER DE FELTRINELLI.- Milán Italia, 17.- El cadáver de Giangiacomo Feltrinelli, identificado por la policía italiana, yace el miércoles junto al pie de un poste eléctrico en Milán, Italia.(Radiofoto AP,especial para PRESENCIA).

DIVULGUELO

EE.UU. con $US. 785 millones de saldo a favor en balanza comercial hemisférica

WASHINGTON, 17 (AP).- La balanza de comercio hemisférica arrojó el año pasado un saldo favorable a los Estados Unidos de 785 millones de dólares pero al mismo tiempo evidenció una tendencia negativa para este país según las cifras hechas públicas por la Secretaría de Comercio, las importaciones latinoamericanas de 1971 aumentaron en 103 millones sobre el período comparable anterior, al tiempo que las exportaciones norteamericanas descendían en 28 millones.

La división de análisis de ese despacho colocó el total de las compras hechas a la América Latina en los 4.882 millones, y las ventas que se le hicieron en los 5.667 millones.

Si bien la América Latina no contribuyó al enorme déficit comercial de 1971 que llevó al Presidente Nixon a decretar un recargo arancelario temporal del 10 por ciento, las cifras revelan que en ese período se redujo el saldo favorable norteamericano.

La balanza comercial norteamericana en general, que había registrado en 1970 un saldo positivo de 2.700 millones de dólares cerró en 1971 con un déficit de 2.000 millones.

Las pérdidas más significativas ocurrieron en el comercio con el Japón y las naciones europeas.

La división de análisis dijo que el acuerdo monetario logrado en diciembre pasado podría conducir a un gradual mejoramiento en la posición norteamericana.

El valor de las exportaciones de 1.71 a las naciones desarrolladas fue de 30.348 millones, lo cual representa una ganancia de 471 millones sobre 1970. Sin embargo las importaciones por 33.781 millones representaron un aumento de 4.522 millones.

El valor de las exportaciones al mundo en desarrollo en su conjunto fue de 12.45 millones, lo cual es una ganancia de 412 millones sobre el año previo. Sin embargo las importaciones de ese origen al llegar a los 11.552 millones superaron en 1.110 millones a las que se habían registrado en 1970.

Se exportó al campo socialista por 384 millones, lo cual es 30 millones más que el año previo, y las importaciones por 229 millones superaron en sólo dos millones a las de 1970.

Profunda pena de Paulo VI por violencia en Irlanda

CIUDAD DEL VATICANO, 17 (AP)- El Papa Paulo VI expresó hoy "profunda pena" por la violencia que agita a Irlanda del Norte. Declaró que la violencia en ese país es muy frecuentemente una expresión de venganza en vez de una medida errónea de restablecer la justicia.

En un mensaje al Cardenal William Conway, el Sumo Pontífice culpó a las autoridades por "la deplorable demora y por la continuada desconsideración" de los problemas que han conducido a la violencia. Añadió que una paz duradera sólo puede establecerse "sobre un firme cimiento de justicia".

El Papa no mencionó al Ulster específicamente. La carta, sin embargo, se ocupa de los problemas irlandeses en general en vista de que el Cardenal Conway es primado de toda Irlanda.

El mensaje fue en ocasión del día de San Patricio, patrono de Irlanda. Tiene fecha del 6 de marzo y fue dado a conocer hoy.

El Sumo Pontífice sugiere que aun las autoridades apelan a la violencia como medio de mantener el orden público. Dijo:

"Es difícil reconciliar la violencia con la afirmación que tiene por fin hacer o defender, venga esta violencia como reacción a la injusticia o como medio de mantener el orden público.

"Muchas veces, especialmente en ciertas manifestaciones extremas, observamos con gran pena en estos días, que la violencia es más bien la expresión de venganza".

"Para que haya paz, primero tiene que haber justicia", dijo el Papa. "Los obstáculos en el sendero de la justicia deben ser removidos: obstáculos tales como inequidad civil, discriminación social y política, y los malos entendidos entre individuos y grupos".

Afirmó su santidad que "deseamos manifestar en este momento cuan cerca nos sentimos a los que han sufrido y sufren debido a la agitada situación actual".

Prensa italiana hace eco de inquietud causada por la muerte de Feltrinelli

ROMA 17 (AFP).- La prensa italiana reflejaba hoy la profunda inquietud suscitada por la muerte, víctima de un atentado con dinamita cerca de Milán del editor de dicha ciudad mundialmente conocido Gian Ciacomo Feltrinelli.

El atentado, perpetrado en la noche del lunes al martes, costó la vida a una persona cuyo cadáver fue identificado ayer como el de Feltrinelli.

"Il Popolo", órgano del partido demócrata cristiano gubernamental, escribe hoy al respecto "la identificación del cadáver de Feltrinelli provocó un verdadero traumatismo y suscitó una emoción compartida de modo fulgurante por todo el país, con las repercusiones que es fácil imaginar en el extranjero"

"Y esto , prosigue el periódico, tanto debido a la figura cimera y dramática de un editor conocido en el mundo entero como a la manera en que su vida fue segada, con métodos horribles y aterradores, que se insertan en el contexto más general de violencia".

"Il Popolo" añade que, aunque provocada por pequeñas minorías, dicha violencia pone en evidencia, un bajo fondo de mandatarios y provocadores, un designio demencial, no de revolución sino de destrucción, "del que nuestro país, nuestra democracia y nuestras instituciones serían víctimas".

"Una vez más, finalizó diciendo el rotativo, no podemos sino hacernos intérpretes de una esperanza: la de que se haga la luz completa en torno al caso".

Para "Il Messagero" (centro moderado) " cuando parece que la violencia alcanzó su punto álgido, cuando consecuentemente se cree que va a amainar, indefectiblemente otro acontecimiento sangriento descarga las conciencias y reaviva la tensión, en esta víspera de elecciones (las generales del siete de mayo)".

Unicamente la razón y la buena voluntad de todos, exhortó "Il Messagero" pueden devolver al país esta serenidad para que los comicios se celebren, no bajo el imperio del miedo, como los anteriores, sino en el respeto de las convicciones de los demás, en nombre de la libertad y de la humanidad".

El conservador "Corriere de lla sera" de Milán, reclamó una enérgica intervención de la policía y magistratura en tan graves circunstancias "Nos hallamos ante una serie de hechos peligrosos, que siembran el desconcierto en las conciencias" terminó diciendo el periódico.

"La Stampa" (Liberal izquierdista de Turín) comprueba que "hay una necesidad de orden, de verdad las numerosas sospechas, las dudas sobre la eficacia de la justicia, las obscuras complicidades entre extremistas de toda tendencia están envenenando la atmósfera del país".

El órgano del partido comunista italiano "L'Unita" notó que, en el trágico caso Feltrinelli, todo es "profundamente turbio".

"Solo una cosa está clara como la luz del día, prosiguió "L' Unita" que el episodio llega en momento oportuno para las fuerzas reaccionarias y conservadoras para las clases pudientes , para todos aquellos que quisieran una vez más desviar la opinión pública de los problemas reales del país y crear un clima sórdido de miedo, violencias y tensión".

"Ante este sombrío suceso y los nuevos peligros que entraña, finalizó diciendo el diario comunista, el partido pide que toda la verdad sea dicha, sin estas escandalosas intrigas y estas violaciones de la ley que, en anteriores ocasiones, atascaron o desviaron el curso de **la justicia.**

CGT dialogará con Perón antes de adoptar nuevas medidas de fuerza

BUENOS AIRES, 17 (AFP)- La poderosa Confederación General del Trabajo, peronista, dialogará con el ex Presidente Juan Perón antes de adoptar nuevas medidas de fuerza, en señal de protesta por la política económico-social y por la liberación de procesados políticos y sindicales.

Así se supo al término de la reunión efectuada el jueves por la mayoría de los sindicatos enrolados en el peronismo y en el consejo directivo de la CGT, en la que resolvieron postergar nuevamente, hasta la primera quincena de abril, la reunión del Comité Central CONFEDERAL de esa central obrera, que estaba convocada para esta noche.

La primera suspensión se dispuso el lunes último, y según los medios sindicalistas, ello se debió al desacuerdo entre las diferentes corrientes del peronismo sindical sobre la actitud que debe asumir la CGT, ante la decisión del gobierno de mantener su política salarial.

Recientemente el Presidente Lanusse rechazó la exigencia de la CGT de convocar a comisiones paritarias para la renovación de salarios y anunció que los aumentos sólo se acordarán por decreto.

El Comité Central CONFEDERAL debía analizar en su postergada reunión los resultados de la reciente huelga general de 48 horas y considerar nuevas medidas de fuerza.

Mientras algunos sindicalistas se muestran partidarios de un nuevo paro general de 72 horas, otros se inclinan por un cese activo de 13 horas con actos relámpagos y movilizaciones.

Sin embargo un sector de dirigentes cegetistas se opone a nuevas medidas de lucha, interpretando así el deseo de Perón en sus últimos mensajes.

Estos directivos viajarán próximamente a Madrid para conocer exactamente el pensamiento de Perón y recibir nuevas instrucciones sobre la futura política del movimiento sindical.

Nixon pide suspensión temporal de integración racial en las escuelas

WASHINGTON, 17 (AP).- El Presidente Richard Nixon pidió hoy al congreso que suspenda temporalmente todas las órdenes de los tribunales federales para la integración racial de las escuelas, mientras procura poner en vigor propuestas destinadas a equilibrar la calidad de la enseñanza en todas las escuelas.

En un mensaje especial de 8.000 palabras, Nixon recomendó que la moratoria en la integración escolar "motorizada" permanezca en efecto hasta el primero de julio de 1973 o hasta que el congreso se decida sobre una legislación más amplia en fecha más temprana.

Mediante el actual sistema se realiza el traslado de alumnos en autobuses de un sector escolar a otro para lograr un equilibrio étnico en las escuelas.

El ejecutivo dijo estar convencido de que el senado y la cámara disponen del poder constitucional, en virtud de la 14 enmienda de la constitución para pedir una detención temporal de la integración ordenada por los tribunales.

El regalo para toda ocasión...

ORIENT

EL RELOJ IMPERMEABLE DE PRIMERA CALIDAD

"FUHRMUNDIAL"

Galería Luz 1er. piso - Oficina 15 La Paz - Ventas por mayor

CORPORACION BOLIVIANA DE FOMENTO

LICITACION CAL HIDRATADA
SEGUNDA CONVOCATORIA.

La Corporación Boliviana de Fomento invita a las firmas comerciales e industriales a presentar sus propuestas para la provisión de CAL a los Ingenios Azucareros Guabirá y Stephen Leigh , Zafra 1972.

El Pliego de Condiciones y Especificaciones puede retirarse, a partir de la fecha, de la División de Empresas en Operación de C.B.F., (Av. Camacho, Edificio "La Urbana", 4to. piso), previo pago de $b. 10.—

Las propuestas deberán presentarse con todos los requisitos y formalidades de Ley hasta el día jueves 30 de Marzo del año en curso, horas 18:00 p.m., en el Departamento Jurídico de la Entidad.

La Paz, 14 de marzo de 1972.

TODOS SANOS CON

Opotónico

VITAMINADO

Pida en su farmacia

FORMULA SEGURA

PARA QUE NO SE RETRASEN LAS FUNCIONES MENSUALES FEMENINAS

Cuando las funciones femeninas se retrasan, usted se siente nerviosa y preocupada. ¡Elimine la causa enseguida! Tome KRONOX y rápidamente recobrará esa normalidad y bienestar que la harán sentirse segura. KRONOX es el moderno procedimiento que la ciencia médica ha puesto al servicio de la salud y la felicidad de la mujer, cuando se retrasan sus "días críticos". ¡Pídalas hoy en su botica y siéntase segura, contenta y saludable! K-5

D	L	M	M	J	V	S
			1	2	3	4	5
6	7	8	9	10	11	12
13	14	15	16	17	18	19
20	21	22	23	24	25	26
27	28	29	30			

SEGURAS KRONOX CAPSULAS para la mujer

EMPAPELADOS

Superiores

FAMOSO PAPEL QUE SE LIMPIA CON CUALQUIER DETERGENTE

TAPIFLEX-TRICONFORT

Para sus pisos

INSONORIDAD COMPLETA

Cosmet Ltda.

Calle Potosí 1126 - Casilla 2935 - La Paz

Agenda

PRESENCIA.- Av. Mariscal Santa Cruz 1295 - Tel. 52172

Gerencia	Tel.	41125
Redacción	"	40460
"	"	51998
Publicidad	"	52178
Contabilidad	"	25543
Casilla	No.	1451
Cajón Postal	"	3275

FARMACIAS DE TURNO DEL 18 AL 25 DE MARZO

Franco Boliviana	Potosí	25741
Madrid	Av. Iturralde 1141	40583
Ross	Av. Pando- América	24453
10 de Noviembre	Mcal. Santa Cruz 1050	40990
Inglesa	Calle Santa Cruz 499	24486
Esperanza	Víctor Sanjinés Vincenti	23480

FARMACIAS DE TURNO PERMANENTE

OBRAJES	Plaza Franz Tamayo	Tel. 82081	Obrajes
SAN CARLOS	Av. República 26	" 20223	Villa Victoria
CRISTO REY	General Lanza 2110	" 27534	Sopocachi Alto
LITORAL	Ceja de El Alto	" 27325	El Alto

TELEFONOS DE URGENCIA

Bomberos	Tel. 119
Asistencia Pública	Tel. 118-22111
Radio Patrulla	Tel. 110
Tránsito	Tel. 26148
Agua	Tel. 26625
Energía	Tel. 54357
Teléfonos (reclamos)	Tel. 113
Informaciones	Tel. 104
Señorita Hora	Tel. 117
Larga distancia exterior	Tel. 35907/09
Interior	Tel. 20402/03
Hospital de Clínicas (central)	Tel. 22821/22872
Bomberos AASANA	Tel.
AASANA	Tel. 59333-59310

FLOTAS

TRANSPORTES "EL CHAPACO"	Chuquisaca No. 368	Tel. 40258
TRANSPORTES UNIVERSO	Av. Montes 638	Tel. 42831
TRANSPORTES SAMA	Murillo esq. Graneros	Tel. 28462
FLOTA UNIDOS	Calle Bozo esq. Montes	Tel. 25893
ANDINO	León de La Barra 360	Tel. 20471
BERMEJO	Av. Pando 148	Tel. 26981
CONTINENTAL	Av. Montes 675	Tel. 29061
COPACABANA	Av. Montes 620	Tel. 20377-40461
LAURO	Av. Camacho 1223	Tel. 27677
TRANSPORTES PILCOMAYO	Figueroa esq. Tiquina	Tel. ---
DIANA	Plaza San Francisco 500	Tel. 22856
ALIAGA	Av. Montes 700	Tel. 26376
URUS	Bozo 194	Tel. 50793
TRANSPORTES SAN CRISTOBAL	Plaza Alexander 190	Tel. ---
FLOTA YUNGUEÑA	Av. Tejada Sorzano 34	Tel. 43001-27775
TRANSPORTES TARIJA	Tiquina 37	Tel. 28911
TRANSPORTES VICTORIA	Emilio Calderón 563 (Gran Poder)	Tel. 56599
TRANSPORTES ABAROA	Plaza Alonso de Mendoza 242	Tel. 27096
MICROBUSES KIRQUINCHO	Bozo 108	Tel. 54612
Expreso EL CONDOR La Paz-Potosí-Villazón	Calle Bozo 121	Tel. 29220

EMPRESAS AEREAS

LLOYD AEREO BOLIVIANO		Tel. 54649-53132-55759-51155-51163-59053
LUFTHANSA		Tel. 20383-25780-50499-50609
AEROPUERTO		Tel. 59151
AEROLINEAS PERUANAS		Tel. 27093-
AEROLINEAS ARGENTINAS		Tel. 50792
BRANIFF INTERNATIONAL		Tel. 55905
AVIANCA		Tel. 43009-40883
AIR FRANCE		Tel. 51740
LAN		Tel. 28536
KLM		Tel. 42965
PAN AM		Tel. 54117-41863-28397
BOA		Tel. 26387
VARIG		Tel. 21540
ECUATORIANA	Av. 16 de Julio 1800	Tel. 54672
IBERIA	Edificio Petrolero	Tel. 20270-24378
ALITALIA	Av. Camacho 1280	
	Edificio Casa Bernardo	Tel. 23494
SWISSAIR		Tel. 55317
ESTACION CENTRAL		Tel. 52510-53410
ESTACION GUAQUI		Tel. 888

COMISION MIXTA FERROVIARIA ARGENTINO-BOLIVIANA

CONSTRUCCION F.C. YACUIBA-SANTA CRUZ- RIO MAMORE Y SUCRE

LICITACION PUBLICA No. 13/72: Para la construcción de obras de arte sobre los cursos de agua Tacuaral, 2 de Agosto, Agua Clara, Sin Nombre, Chapaco y Yapacaní.

CATEGORIA: A esta convocatoria podrán presentarse únicamente las Empresas de primera categoría.

PRESENTACION DE PROPUESTAS:

En La Paz (Bolivia) en la Agencia de la Comisión Mixta Argentino-Boliviana, Avenida 16 de Julio, Edificio AVENIDA, 3er. piso, La Paz (Bolivia) hasta las 15.oo horas del día 17 de abril de 1972.

En Buenos Aires (República Argentina) en la oficina de la Comisión Mixta Argentino-Boliviana, sita en Marcelo T. de Alvear No. 1422, 4o. piso, hasta las 15.oo horas del día 14 de abril de 1972.

En Santa Cruz de la Sierra (Bolivia) en las oficinas de la Comisión Mixta Argentino-Boliviana, sitas en Avenidas Grigotá y Cañoto, hasta las 18.oo horas del día 14 de abril de 1972.

APERTURA:

En La Paz (Bolivia) el día 17 de abril de 1972 a horas 15,30 en las oficinas del Ministerio de Transportes y Comunicaciones.

PRECIO DE LOS DOCUMENTOS DE LICITACION $bs. 1.000.-

DEUDORES MOROSOS

Los ex-agentes de PRESENCIA que figuran en la presente lista deben cancelar sus cuentas pendientes.:

OSCAR HIGUERAS CHECA	Chocaya Animas
BRUNO AMADOR	Chilcobija
RAUL JAIME LEAÑO	Quechisla
EPIFANIO GUEVARA	Chilcobija
RODOLFO VIDAL	Reyes
MISAEL ARCE	Reyes
ALBERTO MAMANI TICONA	Mina Kelguani
MOISES HURTADO	Viloco

La Paz, noviembre de 1971.

VUELOS ESPECIALES

DIA MIERCOLES 29 DE MARZO DE 1972

ARICA-LA PAZ

Avión Jet Boeing 727 - 100

DIA DOMINGO 2 DE ABRIL DE 1972

LA PAZ-ARICA

Informes: oficinas del

Lloyd Aéreo Boliviano S.A.

Av. Camacho Nº1460 Tels. 55737-51155-53132

y en Agencias de Viaje.

PRESENCIA

DIRECTOR HUASCAR CAJIAS K.
SUB-DIRECTOR RENAN ESTENSSORO A.
GERENTE ARMANDO MARIACA V.

Nuestra historia

No podemos conducirnos con seguridad en el presente ni podremos planear como se debe el futuro si no conocemos con exactitud nuestro pasado. Este se proyecta de tal modo sobre hoy y mañana, con tales enseñanzas que es un factor del que no puede prescindirse si se pretende hacer algo sólido y duradero. Equivale a la imprudente mujer de Lot -convertida en estatua de sal por mirar atrás - el que sólo se fija en el pasado y se encueva en un cerrado conservadorismo: pero equivale a un constructor también imprudente, que escoge la arena para echar los cimientos de un edificio, el que sólo mira el presente y el futuro y no toma en cuenta las raíces profundas que ambos tienen en el pretérito.

En consecuencia, es un deber para todos, el conocer nuestra historia. Ese deber es tanto mayor cuanto más elevadas son las funciones que uno cumple. Es un deber, sin embargo, difícil de cumplir entre nosotros, simplemente porque nuestra historia no ha sido todavía escrita con toda la amplitud y profundidad que merece.

Esa historia ha de resultar de una investigación que supone el trabajo de muchos. No se puede negar que hemos tenido algunos investigadores de primer orden, que se han referido a tales o cuales períodos, acontecimientos o especialidades; pero ellos, de cualquier modo, no han sido suficientes para cumplir tan vasta tarea e inclusive no siempre son conocidos como se debiera. Hay, por otro lado, una legión de aficionados que, muchas veces, más dotados para la literatura de ficción que para la investigación histórica, han puesto mucha imaginación allí donde debían haber hechos y razones; se han quedado en la superficie, reduciendo nuestra historia a los hechos políticos - ni siquiera se incluyen las doctrinas que se hallan detrás de ellos -, a las revoluciones, las guerras en que casi siempre nos fue mal. Se limitan al ditirambo dirigido al personaje con que simpatizan y a la censura acerba, cuando no al insulto liso y llano, contra el personaje hacia el que esa simpatía no se siente. Nuestros libros de historia usuales - salvas las excepciones de siempre,- apenas rozan los temas fundamentales como la situación social y económica, las ideologías políticas, el arte, la ciencia, la literatura, las costumbres que hubo en cada época. Este vacío, total o casi total, subsiste inclusive en obras modernas, no obstante que hay ya investigaciones especializadas de mérito. Pero éstas no suelen ser muy tenidas en cuenta por quienes se lanzan enseguida a generalizaciones peligrosas, y a obras de conjunto que curiosamente prescinden de aquellas otras de detalle, en que deberían basarse. Por eso hemos tenido, por ejemplo, libros sobre la evolución social de Bolivia en que se hacía un esfuerzo para encajar en teorías importadas los hechos de nuestra historia; como es natural, éstos no eran logrados en esa sistematización forzada sino después de ser desnaturalizados. Pero de allí surgían planes y programas sobre el futuro basados en un pasado que no es el nuestro, en falsificaciones que tenían que llevarnos al fracaso.

La pregunta que puede hacerse, ya que se quiere superar la etapa de los aficionados, es la siguiente:¿de dónde habrán de surgir los historiadores bien preparados, serios aunque eventualmente no sean brillantes? Sólo de nuestras Universidades y sólo si las disciplinas culturales reciben en ellas mayor atención que hasta el presente.

El Grupo Andino y una reclamación ecuatoriana

Dentro del Subgrupo Regional Andino, Ecuador y Bolivia gozan de algunos privilegios derivados de su condición de países de menor desarrollo relativo. Esos privilegios suponen por lo menos en teoría, el deseo de permitir que los que se hallan más atrás, tengan alguna oportunidad para ponerse al nivel de sus hermanos más adelantados, antes de que el sistema de libre competencia, funcione plenamente en el subgrupo, y para que puedan operar en el dentro una siquiera relativa igualdad.

Ecuador podría, dentro de tales privilegios, colocar ya algunos de sus productos en los mercados de los otros países. Pero eso no ocurrió, según la denuncia hecha por ese país, válido sólo en el tiempo de las teorías y de los principios. Es verdad que no se ha hecho nada que vaya contra las liberaciones que debieron otorgarse; pero se han tomado otras medidas que equivalen a anular tales liberaciones. El caso más concreto, parece ser el siguiente: las naciones que debían recibir aquellos productos han establecido el sistema de cupos de divisas para adquirirlos. De nada vale la libertad de importación respecto a determinados productos, si no hay divisas para pagarlos. De cualquier manera no habrá cómo importarlos y en consecuencia, el Subgrupo Regional Andino no habrá cumplido las finalidades que tenía; menos aún se tornarían realidad los privilegios otorgados, en principio, a las naciones de menor desarrollo relativo.

Nos preguntamos si mañana no podrá ocurrir algo análogo si, por ejemplo, alguna nación decide, con carácter general, prohibir algunas importaciones, supongamos porque las considera suntuarias, y dentro de ellas se encuentran productos que un miembro del subgrupo podría colocar -en teoría- en los otros en condiciones ventajosas. De nuevo tropezaríamos con que los principios no son llevados a la práctica. Desde luego, nadie puede negar a cada país soberano derecho a dirigir su propia política económica, incluyendo las importaciones; pero nos preguntamos si el Pacto de Cartagena no supone limitaciones voluntariamente aceptadas al ejercicio de la soberanía en ese campo y si las prácticas como las denunciadas por Ecuador, no serán mañana empleadas contra Bolivia y si, de hacerlo así el caso, no se crea así el peligro de que todo el sistema se venga abajo, ya que las medidas de uno serán pronto respondidas con medidas contrarias del que se considere injustamente perjudicado.

Transporte colectivo

Como respuesta a un comentario publicado en estas mismas columnas acerca de la necesidad de mejorar y diversificar el transporte colectivo urbano, un grupo de transportistas ha hecho conocer su propósito de llevar a cabo esa mejora; pero aclara que sus iniciativas, llevadas ante las autoridades competentes, no han sido tomadas en cuenta hasta el momento. No podemos emitir juicio sobre el caso, mientras estas autoridades no den a conocer las razones que tuvieron para no tomar en cuenta el ofrecimiento hecho, que, a primera vista, es sumamente positivo y está de acuerdo con la experiencia recogida a través del servicio denominado rápido que existe en algunas líneas.

Consideramos que las autoridades deben alentar estas tendencias progresistas, si bien ejerciendo la facultad de ponerlas de acuerdo con los intereses del público usuario.

La urgencia de vencer las deficiencias presentes de este servicio, se ha mostrado por otro hecho: una Junta de Vecinos ha hecho conocer públicamente su petición para que se instale un nuevo servicio en un barrio de esta ciudad. Lo grave, aunque quizá necesario, es que se busca un acuerdo con el sindicato que ahora sirve al mismo barrio, para que diversifique sus servicios. Ahí tenemos otro caso en que las autoridades deben intervenir. En efecto, éstas, velando por los intereses de los usuarios, en primer lugar, deben exigir que ese servicio se implante a la brevedad posible. El sindicato principalmente interesado, no puede o no quiere hacerse cargo del nuevo servicio, la Junta de Vecinos se dirigirá directamente a las autoridades y éstas deben hallar una solución, si es necesario fuera llamando a quienes libremente deseen prestar esos nuevos servicios.

Los dos casos que exponemos, se refieren, en el fondo a lo mismo: a mejorar estos servicios. En uno, hay que aplaudir el deseo de superación, de un sector de transportistas; en otros, habrá simplemente que imponer soluciones si ellas no llegan voluntariamente.

El Banco de Fomento Algodonero

Por José Crespo Gutiérrez

Bien merece un elogioso comentario el propósito de los empresarios cruceños de abrir una Financiera, promotora de las actividades algodoneras actualmente de tan relevante importancia en la economía nacional, y que sería transformada en breve plazo en un banco al servicio de la pujante actividad de recuperación económica del país, abarcando, en su carácter de entidad bancaria múltiple y especializada en el desarrollo, el fomento de las actividades propias de los sectores que contribuyan a su capitalización.

La constitución del Banco se distingue por el reconocimiento que se hace del valor del ahorro nacional privado, "actualmente por lo menos de 40 millones de dólares", acumulado en los bancos y en las cajas de ahorros bancarias, que no solamente no reportan ningún beneficio, sino que inciden gravosamente en la economía nacional del país por falta de aplicabilidad en fines del desarrollo que los mismos depositarios no efectúan con la fórmula de las colocaciones e inversiones de largo plazo y bajos intereses que culminan en operaciones propias de un buen mercado financiero interior.

Grande mérito del sector privado al resolver, por función bancaria de fomento fuertemente capitalizada, la utilización de los ahorros populares en beneficio directo del progreso nacional, radicando en el país los capitales producidos en las fértiles tierras del Oriente, para consolidar su economía regional y haciéndola extensiva a todo el territorio, mediante la atracción de fuertes inversiones internacionales, que juntamente con los recursos propios, magnificarán nuestro MERCADO NACIONAL DE DINERO Y CAPITALES.

El Banco podrá recibir depósitos por 15 veces su capital de 3 millones de dólares, es decir por un monto de $us. 45 millones y emitir cédulas hipotecarias, por valoración del "oro en tierra", en propoción de otros 45 millones de dólares y contraer créditos de la Corporación Financiera Internacional (filial del Banco Mundial) por 30 millones de dólares, en conformidad con la vigente legislación bancaria, coincidiendo con el estudio que se hace, para pronta resolución, sobre la forma de garantía a otorgarse en favor del First Federal Savings & Loan Association de Pittsburg, EE.UU. por 20 millones de dólares para que la Caja Central de Ahorro y Préstamo para la Vivienda produzca construcciones por un valor de 100 millones de dólares.

Ningún momento más oportuno que el actual, para abrir el Banco, condicionando su activo funcionamiento a la satisfacción de las perentorias necesidades del país en el orden de su acelerada capitalización, que al consolidar el valor de su moneda al actual nivel con relación al dólar, presente la más firme oposición a las tendencias devaluacionistas, de resultados contraproducentes.

Con el Banco y con la debida aplicación del crédito extranjero de 20 millones de dólares que produzcan 100 millones de dolares en construcciones y la movilización en favor de toda la economía nacional del equivalente de 200 millones de dólares ($b. 2.400 millones), que también se estudia actualmente para inmediata aplicación, podemos evitar la devaluación monetaria con la cual amenaza "la inercia tradicionalista", que como sucedió en los EE.UU. en la depresión de 1933, haría perder recursos "con una celeridad peligrosa" y a causa de "los prejuicios contra la actividad gubernamental", que en nuestro caso debe alentar la recuperación económica nacional por la vía del sector privado, que vale más por su iniciativa que por sus capitales.

La dirección del Banco en las competentes manos del Dr. Romero Loza habrá de constituir un sólido puntal para nuestro MERCADO NACIONAL DE DINERO Y CAPITALES, cuyo funcionamiento, ordenado y eficiente, no puede quedar aplazado indefinidamente sin correr los más graves peligros económicos, como se lo dejó claramente establecido en Memorándum de 3 de marzo de 1968, dirigido a su Despacho Ministerial de Hacienda, cuando el Gobierno del Presidente Barrientos.

El sistema bancario debe participar, activa e inteligentemente, en la promoción del desarrollo nacional, para que esos actualmente existentes y "por lo menos 40 millones de dólares" del ahorro nacional privado y que "han desaparecido porque no circulan", sean nuevamente puestos en circulación en favor del crecimiento socio económico del país, por colocaciones e inversiones de largos plazos y bajos intereses, de modo que, asimilando las últimas cifras publicadas por el Banco Central, al 31 de diciembre de 1971, con una emisión de $b. 2.250, 3 millones ($us. 187,525,000) y medio circulante de $b. 1.699,2 millones ($us. 141,6 millones), el cual dinero de $b. 551,1 millones ($us. 45.925.000) que representa el 24.49% del total emitido sea puesto en circulación reproductiva.

Si anteriormente los activos empresarios cruceños intentaron financiar directamente los "warrants" del azúcar para crear simultáneamente un fondo hipotecario de consideración y proyectaron también un banco de la caña y del azúcar, hoy concurren, patrióticamente, colaborando en la recuperación económica nacional mediante el Banco de Fomento algodonero, llamado a ser próximamente, el gran banco de fomento del desarrollo boliviano.

El documento más serio en materia educativa

Por Prudencio Siles

Los varios trabajos realizados en materia de investigación educativa en nuestro país, hasta hace algunos años, no pasaban de ser simples ensayos en este aspecto.

Lo fundamental de esta labor era escrudiñar la problemática educativa- hasta hace medio lustro- como meros enunciados de nuevos métodos, técnicas pedagógicas, formas de trabajo, administración escolar, etc., sin introducirse de lleno en la verdadera causa del mal que aqueja la educación boliviana en su estado actual de país subdesarrollado.

Las reformas educativas puestas en práctica y otras simplemente anunciadas, no pudieron en algunos casos cumplir con su cometido por factores políticos, y en otros, por su excesiva demagogia en el campo profesional docente.

Nuestras continuas frustraciones, para dar soluciones al delicado problema educativo, no debían ser objeto de desesperaciones, cuando está a la vista una esperanza de salvación: Los documentos elaborados por la Comisión de Reforma Integral de la Educación, que actualmente, son objeto de fuertes censuras, El informe constituye uno de los trabajos más serios que tiene el país, que fue elaborado por conocidos educadores.

Sin más detalles y observaciones a las censuras y acusaciones podremos afirmar que el documento consta de tres partes substanciales o estructurales en investigación.

La primera, realiza un completo diagnóstico de la Educación Boliviana, haciendo una síntesis de los contenidos, formas y métodos que fueron propuestos por anteriores reformas.

El diagnóstico elaborado con sumo cuidado, es una prueba de la capacidad del maestro boliviano para poder determinar los males de la educación. Muestra un cuadro de los síntomas de nuestra crónica enfermedad. Uno de estos síntomas -como simple ejemplo- suponemos que es la larga trayectoria de 12 años de estudio que al presente debe seguir el estudiante antes de su ingreso a la Universidad.

La segunda parte del documento, presenta las medidas inmediatas a cumplirse en el campo educativo, haciendo una clara definición de filosofía cristiana y nacionalista explicando fines de la educación para la formación del ciudadano que se quiere obtener en el futuro.

Lo más interesante del trabajo en la segunda parte es que resulta ser el tratamiento que debe recibir nuestro mal en los diferentes ciclos (pre-primario, primario, medio con sus diferentes modalidades).

La tercera parte del documento consta de un plan mediato susceptible a modificaciones y que debe considerarse en el lapso de 10 años. Lo destacado de este documento de investigación educativa es que permitirá al Estado y gobernantes, tener una visión de la Política Educativa en el futuro y saber qué dirección toma y lo que se quiere obtener con la educación.

Esas son las tres partes salientes de los documentos de la Reforma Integral de la Educación, que por objetivos que explica constituye uno de los documentos más serios y completos que cuenta el país en materia propiamente científica-educativa, al margen de que el documento contribuye con lineamientos de la restructuración administrativa del Ministerio del ramo, y apela a un resumen de alternativas estudiadas para elevar el nivel económico de los docentes del país.

Interesante sería que alguna institución, entidad o el propio Ministerio de Educación financie la publicación de tan importante documento para conocimiento de todos los maestros y la ciudadanía del país.

Los cigarrillos sucrenses

Por Edmundo Hassenteufel Padilla

Asunto viejo, difase gestión pasada, pero que no obstante puede aún ofrecer algún interés, algún posible atractivo que nos sirva de tema para el diálogo y que nos lleve quizá a la comprensión de problemas que no debieran ser ignorados ya que ellos inciden permanentes en los procesos de desarrollo.

Industria floreciente, que alcanzó niveles increíbles de bonanza, que beneficia a apreciables sectores de la comunidad a más de la tributación fiscal y que después ostensiblemente languidece, un declinar paulatino, irremisible, hasta llegar a su casi total extinción como ocurre al presente.

Nos cuenta Jorge Villa (simpatiquísimo Puca) que su padre don Néstor Villa, pionero industrial sucrense, era ya experto fabricante de cigarrillos de mucho tiempo atrás, probablemente allá por los años 80, porque a su deceso acaecido en 1915 la industria creada por

(Pasa a la página 12)

Sobre la "dignidad nacional"

Por Wálter Montenegro

En otros tiempos, cuando las cuestiones del "honor" tenían mucha más importancia que ahora, solía decirse que la mujer honrada no necesitaba salir por las calles proclamando a gritos su honradez.

El recuerdo de este dicho se actualiza con motivo de un fenómeno muy curioso que ha ocurrido en días pasados a propósito del caso Altman-Barbie.

Al comentar- y generalmente atacar- el pedido de extradición anunciado por Francia, más que presentar argumentos de Derecho se ha invocado la "dignidad nacional".

No vamos a tocar, ahora, el fondo del asunto que tiene varios planos de doctrina y procedimientos: Si Altman es o no es Barbie; si procede o no la extradición; si hay alguna razón para negarla; a quien corresponde adoptar la decisión final, etc., etc.

De lo que se trata es, simplemente, de preguntarnos qué tiene que ver con todo esto la "dignidad nacional".

Quizá contribuye a la confusión, el hecho de que la dignidad nacional, como tantas otras cosas serias e importantes, ha sido tan manoseada y desfigurada que es casi imposible reconocerla. Y se la usa, como trapo de limpieza de última instancia, para cubrir y borrar todo género de picardías y estupideces. En cuanto escasea la lógica, la razón, la moral, para justificar ciertos hechos, se echa mano de la dignidad nacional.

El pedido, o anuncio de pedido, de extradición, resguardado por el peso de la Justicia y el Estado francés, resulta de primera intención, interpretado como un atentado contra la dignidad nacional. ¿Por qué?

Es derecho inobjetable de cualquier Estado pedir la extradición de una o más personas, dentro de las normas que para ello establece el Derecho Internacional. Igualmente inobjetable es el Derecho del Estado que recibe la solicitud de acceder o no acceder a ella. ¿Por qué grieta misteriosa se filtra en este asunto la ofensa a la dignidad nacional?

El Presidente de Francia se dirige al Presidente de Bolivia, mediante una nota cortés y respetuosa, respaldando la solicitud de extradición; el Presidente de Bolivia responde en igual tono, refiriendo el trámite a los canales que le corresponden. ¿Por cuál de sus preciosos estados ha quedado mancillada nuestra dignidad nacional?

La prensa de Francia da gran publicidad a este asunto que se ha convertido en una "causa célebre" mundial. Y, como es natural, respalda la gestión de la justicia francesa, no sólo por ser francesa, sino porque una de las muchas víctimas de Barbie fue Jean Moulin, uno de los grandes e ilustres héroes de la Resistencia. ¿Como si nosotros pidiéramos la extradición de alguien que a sangre fría hubiese asesinado, durante la guerra del Chaco, al Capitán Castrillo). En medio de la campaña periodística, no faltan diarios (no faltan en ninguna parte), que deslizan conceptos groseros contra Bolivia. ¿Ha quedado por esto manchada nuestra dignidad?

Si lo que dicen ciertos periodistas pudiera significar la pérdida de la dignidad de un inviduo o de un Estado, todo rastro de dignidad habría desaparecido ya de la faz de la tierra y sólo se hablaría de ella como de un vago recuerdo prehistórico.

Dos señoras interesadas en contribuir a la extradición de quien ellas sostienen que es Barbie, arman un alboroto inclusive en la vía pública. Las autoridades, firme y cortésmente, las ponen en su sitio. ¿Vamos a creer por esto que se han llevado entre sus faldas los jirones de nuestra dignidad nacional?

Entonces, ¿de qué hablamos y qué entendemos por dignidad nacional?

La dignidad y la soberanía no dependen de lo que hagan los demás, sino sola y exclusivamente de lo que hagamos nosotros mismos. Aceptar un punto de vista diferente significaría retornar al anacronismo de que el "honor" de un hombre depende de la conducta sexual de su mujer.

En el caso Altman-Barbie, poner a salvo el prestigio internacional de la dignidad de Bolivia significará dar una pronta solución demostrativa de que Bolivia es una nación civilizada donde hay justicia y donde se cumplen las normas y los compromisos del Estado.

Nada sería menos digno ni respetable que portegiemos indefinidamente la decisión sosteniendo que de esa manera estamos defendiendo, poniendo a salvo la dignidad y la soberanía de Bolivia.

Entonces sí, estaríamos actuando como la mujer que necesita proclamar a gritos que es honrada.

De todo un poco

Por sus obras se conoce al comandante

Para definir a una persona, basta analizar y evaluar sus actos, conocer sus obras, observar sus actitudes y saber lo que alberga su alma. Todo esto se antojará peregrino y, sin embargo, se olvidan tales antecedentes cuando se juzga el comportamiento de un determinado líder, estadista, político, militar o simple ciudadano. Los evangelios dicen que por sus frutos se conoce al árbol, y Cervantes, en el Quijote, que por sus obras, al hombre. Este principio es inalterable, inflexible y sin excepciones que confirmen la regla.

Por sus obras conocemos a quien se ha constituído en jefe de la planificada guerrilla urbana. Fue él mismo que llevó al fracaso y a la muerte a un grupo de jóvenes y fue él mismo que después de la derrota se entregó al ejército y salió con garantías del gobierno socialista hacia Chile. Es cierto que no siempre es vergonzoso que un comandante sea derrotado. Muchos son los que exhiben en su hoja militar grandes victorias y tremendos contrastes. Lo extraordinario en el comandante de Teoponte es que después de la derrota y desde el cómodo refugio del exilio haya escrito un diario en el cual denigra el recuerdo y la memoria de sus combatientes. No conocemos otro caso en la historia de la guerra y la guerrilla que un jefe derrotado atribuya sus fracasos a la falta de valor, resistencia y entereza de su tropa.

Al escribir su diario, olvidó el comandante de la guerrilla que bajo su responsabilidad estaba la conducción del grupo y la moral de sus combatientes. Olvida el comandante del desastre de Teoponte, que no sólo es atribución del jefe la concepción y ejecución de una acción de armas sino también el cuidado de sus combatientes, es decir, el ahorro de vidas. Nuestro comandante, por su improvisación, desconocimiento de los más elementales principios del arte de la guerra, perdió casi a la totalidad de sus miembros. Aún más. Su deformada idea de lo que es la disciplina lo obliga a fusilar a dos de sus guerrilleros que habían robado una lata de sardinas. En otras palabras, el comandante pagó con dos vidas jóvenes el precio de una lata de sardinas. No debe registrarse un caso parecido en la historia de la guerrilla antigua o moderna, ni siquiera en la de Tiro Fijo, el bandido colombiano.

Esos son los antecedentes del comandante que para justificar su derrota escribe que sus hombres eran cobardes, que desertaban o se entregaban al enemigo. Esa es la triste historia de quien quiere llegar a la toma del poder por el terrorismo. Los no muy claros antecedentes de quien escudó su fracaso profanando la memoria de setenta jóvenes idealistas que murieron bajo sus órdenes, que fueron sus compañeros de armas. Es el primer comandante que no exaltó el heroísmo y las virtudes de sus hombres. Y eso, lo dice todo, absolutamente todo.

Confusio.

El fracaso de los políticos en la educación

Por Alfredo Morales Espinoza

A mediados de 1908 llega a su fin la Misión de Estudio presidida por el Dr. Daniel Sánchez Bustamante, que había recorrido por varios países de América y casi todos de Europa, para recoger personalmente experiencias que sirvieran para elaborar un Plan de Reformas.

Por recomendación del eminente pedagogo Alexis Shys, Director de la Escuela Normal de Bruselas, contrata al Dr. Georges Rouma para la fundación de la Primera Escuela Nacional de Maestros en Sucre, preocupación máxima y decidida del Gobierno. A fines de 1908 deja el Ministerio el Dr. Misael Saracho y es designado en su reemplazo el Dr. Daniel Sánchez Bustamente, con el beneplácito general del pueblo, en razón de su capacidad y experiencias recogidas en su gira por América y Europa. Su primera labor fue presentar un Plan General de Educación, que el Congreso lo aprobó de inmediato. Por D.S. Reglamentario de 28 de diciembre de 1908 se puso en vigencia con todo el valor de un Estatuto.

El Plan creó escuelas modelo en cada distrito para la experimentación de métodos. La escuela primaria comprendía seis años de estudios divididos en tres grados cada uno, además de un curso preparatorio semejante al Kindergarten, siguiendo la orientación francesa. La instrucción media se componía de siete años de estudios, destinado el 7o. curso a la preparación exclusiva del Bachillerato de acuerdo a las necesidades de cada Facultad y las aspiraciones vocacionales de los alumnos.

El 6 de junio de 1909 como justo homenaje al Centenario del Primer Grito Libertario de la Independencia, se hace realidad la Escuela Normal en Sucre, y por Circular de 29 de marzo se convoca a los primeros aspirantes a normalistas concediendo cuatro becas a cada uno de los Departamentos de Chuquisaca, La Paz y Cochabamba, tres a los distritos de Potosí, Oruro y Santa Cruz, y dos a Tarija y Beni. El acto de inauguración fue todo un acontecimiento nacional con asistencia del Presidente de la República, el Ministro de Educación y otras autoridades. El Director contratado (Georges Rouma) llegó ese mismo día a Sucre. Los discursos del Presidente de la República y del Ministro de Educación además de revelar una profunda preocupación y convicción de la obra emprendida -como cuando lo hacen los grandes constructores- son para la educación del país vivo ejemplo de patriotismo y consagración. La condición espiritual era inmejorable: gobierno, maestros y alumnos, harían de aquella escuela lo que querría que fuese el Presidente de la República: templo del saber de donde saldrían los apóstoles del Bien a predicar la Verdad del alfabeto y a sembrar la semilla de las Sanas Doctrinas, despertando por todas partes un elevado sentimiento boliviano que extinga para siempre las pequeñas rivalidades de vecindario y las falsas posturas nacionalistas.

Aquí cabe una digresión: ¿Cuáles eran los nuevos principios pedagógicos que animaron a la Escuela Normal de Sucre? ¿En qué medida estos principios crearían nuevas condiciones para el desarrollo educativo-cultural del país? Vale la pena concretar estos puntos, porque aún existen quienes, por falta de información y conocimiento, desfiguran su contenido y pretenden disminuir los méritos de aquella obra. Felizmente existen muchos libros y folletos para la confrontación del desarrollo de esta magnífica reforma. El Dr. Georges Rouma, Director de la flamante Escuela Normal, difundió las teorías pedagógicas de la Educación Moderna, que para entonces tenía plena vigencia en el mundo entero. El principio fundamental era tomar la instrucción como medio para llegar al fin de la educación; es decir, que al enseñar, lo importante no es dar conocimientos, sino desarrollar por medio de esos conocimientos los poderes espirituales y la personalidad del individuo. Las bases biológica, psicológica y sociológica -que a la fecha no han variado- consideraban al niño un ser con cualidades propias trasmitidas por la herencia familiar y social, sujeto a un proceso de crecimiento y desarrollo bajo la influencia del medio natural y social que procura y converge en la formación de su personalidad. Estas bases, expuestas sumariamente si siquiera pueden ser objetadas de forâneas o impropias a nuestro desarrollo, porque como bases científicamente elaboradas son aplicadas en todo tiempo y lugar. ¿Qué persona, que se precia de culta, podrá afirmar que estas bases o factores no tienen validez universal? Algunos que se han dejado llevar por un falso Nacionalismo tratan de desvirtuar una verdad científica. No quieren darse cuenta que los postulados de la reforma que seguimos -hasta hoy no superados ni cumplidos- propugnaba CREAR EL ESPIRITU CIENTIFICO que habría terminado con siglos de sumisión y de mero ejercicio de memoria.

Desterrar el dogmatismo, la autocracia y el magister dixe era el fundamento de la reforma liberal, que ninguna otra ha podido hasta hoy superar. Y como si esto fuera poco, el gobierno liberal se preocupó también de mejorar el Ejército. Se contrató primero una Misión Francesa y luego la Alemana para dar jerarquía a maestras FF.AA., haciendo de los Cuarteles no sólo escuelas de Democracia, sino centros de alfabetización y educación del carácter.

Maestros y Militares, como servidores de los intereses eternos de la Patria, ESTABAN ALEJADOS DE LA POLITICA PARTIDISTA, Y SI LAS CONVENIENCIAS DE GRUPO PRETENDIAN PRESIONARLOS Y HACER DEPENDER SUS CARGOS DEL SERVILISMO político, ahí estaba el Presidente de la República para decirles: NO TOQUES A LA EDUCACION Y AL EJERCITO, PILARES SAGRADOS DE LA PATRIA.

La Noticia de Perfil

Por qué no soy extremista

1.- Porque me gustan las extremidades, pero no los extremos.

2.- Porque no me gusta el rojo, prefiero los colores serios y es por eso que me gustan las negras.

3.- Porque me gusta que lo que me ha costado trabajo y esfuerzo sea mío.

4.- Porque no me gustaría que lo que es tuyo aparezca un día con que es mío.

5.- Porque nunca olvidaré a Boris Pasternak y porque siempre apreciaré a Alexander Solzhenitsyn.

6.- Porque, a pesar de ciertos curas, sigo creyendo en las verdades del Credo.

7.- Porque, a pesar de ciertos curas, sigo creyendo en la Iglesia Católica.

8.- Porque creo que la dinamita fue fabricada para remover cerros , o para hacer túneles, o para abrir caminos, pero nunca para encenderla en el rabo de los adversarios políticos.

9.- Porque creo que la política es una confrontación de ideas y de programas políticos, pero no una guerra entre hermanos, primos, tíos, sobrinos, compadres y demás deudos de esta familia pequeña que se llama Bolivia.

10.- Porque la pólvora huele muy mal.

11.- Porque las bombas hacen mucho ruido y al explotar suelen causar la muerte de señoras, ancianos, señoritas, niños y militares sin graduación.

12.- Porque creo que los niños deben ir a la escuela a aprender a leer, escribir y también a hacer las 4 operaciones, pero nunca para ser lanzados a la calle por sus maestros.

13.- Porque creo que los jóvenes deben ir al colegio para formarse y ser buenos bachilleres, pero nunca para servir de carne de cañón a los agitadores que los manejan desde un escritorio o bajo la cama.

14.- Porque sigo creyendo que la Universidad es fundamentalmente una casa de estudios.

15.- Porque creo que los bolivianos cuando hablamos entre nosotros podemos entendernos.

16.- Porque nos calienta ver que comprar extranjero se meta en nuestras cosas.

17.- Porque sigo respetando los colores de nuestra bandera, aunque ninguno de los tres colores me guste por separado.

18.- Porque sé lo que sucede en Cuba y Chile.

19.- Porque conozco a muchos dirigentes extremistas y Dios nos libre de su frialdad y su ignorancia.

20.- Porque no me da la gana.

PAULOVICH

Extracto Oficial

LOTERIA NACIONAL

Extracto Oficial

PROHIBIDA SU VENTA

de Beneficencia y Salubridad

DISTRIBUCION GRATUITA

PREMIOS A LAS 4 PRIMERAS CIFRAS Y A LAS TERMINACIONES EN 4, 3 y 2 ULTIMAS CIFRAS IGUALES AL PREMIO MAYOR Y PREMIOS POR EXTRACCION

Nº	Premio
10	
10090	60.—
10190	60.—
10290	60.—
10359	
$b. 600	
10375	90.—
10387	240.—
10390	
$b. 120	
10490	60.—
10551	90.—
10590	60.—
10597	240.—
10690	60.—
10790	60.—
10890	60.—
10990	60.—
10993	
$b. 300	
10994	
$b. 30.000	
10995	
$b. 300	
11	
11010	300.—
11090	60.—
11190	60.—
11192	240.—
11267	300.—
11290	60.—
11307	240.—
11390	
$b. 120	
11421	90.—
11490	60.—
11590	60.—
11690	60.—
11790	60.—
11819	90.—
11846	
$b. 600	
11890	60.—
11990	60.—
12	
12090	60.—
12092	240.—
12190	60.—
12290	60.—
12325	90.—
12390	
$b. 120	
12439	240.—
12490	60.—
12553	90.—
12590	60.—
12679	90.—
12690	60.—
12723	
$b. 600	
12753	90.—
12790	60.—
12803	90.—
12861	240.—
12890	60.—
12990	60.—
13	
13090	60.—
13120	
$b. 600	
13154	90.—
13178	
$b. 75	
13179	
$b. 4.500	
13180	
$b. 75	
13190	60.—
13290	60.—
13390	
$b. 120	
13490	60.—
13590	60.—
13626	90.—
13644	240.—
13674	240.—
13690	60.—
13714	240.—
13757	90.—
13790	60.—
13850	
$b. 600	
13890	60.—
13906	90.—
13990	60.—
14	
14053	240.—
14090	60.—
14155	300.—
14190	60.—
14233	300.—
14290	60.—
14335	240.—
14390	
$b. 120	
14490	60.—
14546	90.—
14569	300.—
14590	60.—
14690	60.—
14740	300.—
14790	60.—
14809	300.—
14855	300.—
14890	60.—
14956	300.—
14990	60.—
15	
15048	300.—
15090	60.—
15180	
$b. 750	
15190	60.—
15226	
$b. 750	
15253	300.—
15290	60.—
15303	90.—
15390	
$b. 120	
15423	
$b. 750	
15490	60.—
15590	60.—
15648	90.—
15690	60.—
15790	60.—
15840	
$b. 750	
15842	
$b. 750	
15890	60.—
15990	60.—
15995	90.—
16	
16027	240.—
16031	240.—
16062	240.—
16090	60.—
16190	60.—
16203	
$b. 600	
16277	90.—
16290	60.—
16335	
$b. 750	
16390	
$b. 120	
16490	60.—
16576	300.—
16590	60.—
16690	60.—
16769	240.—
16790	60.—
16890	60.—
16990	60.—
17	
17027	90.—
17090	60.—
17190	60.—
17290	60.—
17390	
$b. 120	
17490	60.—
17572	240.—
17590	60.—
17623	300.—
17690	60.—
17777	240.—
17790	60.—
17880	300.—
17890	60.—
17954	240.—
17990	60.—
18	
18090	60.—
18190	60.—
18290	60.—
18319	240.—
18390	
$b. 120	
18490	60.—
18590	60.—
18670	90.—
18690	60.—
18733	90.—
18790	60.—
18835	300.—
18890	60.—
18938	90.—
18951	240.—
18990	60.—
19	
19016	240.—
19050	90.—
19090	60.—
19190	60.—
19290	60.—
19361	90.—
19390	
$b. 1.200	
19490	60.—
19590	60.—
19521	
$b. 750	
19690	60.—
19746	90.—
19790	60.—
19844	90.—
19890	60.—
19964	240.—
19990	60.—
20	
20090	60.—
20102	90.—
20178	90.—
20190	60.—
20290	60.—
20348	
$b. 600	
20390	
$b. 120	
20490	60.—
20590	60.—
20690	60.—
20717	
$b. 750	
20790	60.—
20890	60.—
20962	240.—
20973	
$b. 600	
20990	60.—
21	
21025	300.—
21086	
$b. 1.500	
21090	60.—
21152	90.—
21153	300.—
21190	60.—
21290	60.—
21371	90.—
21390	
$b. 120	
21434	90.—
21490	60.—
21551	300.—
21590	60.—
21601	90.—
21690	60.—
21790	60.—
21820	300.—
21890	60.—
21908	90.—
21990	60.—
22	
22090	60.—
22190	60.—
22290	60.—
22390	
$b. 120	
22490	60.—
22499	
$b. 600	
22530	90.—
22541	240.—
22549	
$b. 1.500	
22590	60.—
22639	300.—
22690	60.—
22755	
$b. 600	
22784	300.—
22790	60.—
22867	300.—
22890	60.—
22990	60.—
23	
23000	300.—
23080	240.—
23090	60.—
23190	60.—
23290	60.—
23323	240.—
23372	240.—
23390	
$b. 120	
23490	60.—
23590	60.—
23690	60.—
23782	90.—
23783	90
23789	90.—
23790	60.—
23881	240.—
23890	60.—
23990	60.—
24	
24090	60.—
24190	60.—
24199	240.—
24290	60.—
24369	90.—
24390	
$b. 120	
24490	60.—
24516	90.—
24590	60.—
24690	60.—
24721	90.—
24772	
$b. 600	
24790	60.—
24890	60.—
24911	
$b. 600	
24922	
$b. 600	
24925	
$b. 600	
24990	60.—
25	
25090	60.—
25190	60.—
25241	90.—
25290	60.—
25390	
$b. 120	
25405	300.—
25461	90.—
25479	240.—
25490	60.—
25590	60.—
25614	90.—
25690	60.—
25785	90.—
25790	60.—
25890	60.—
25990	60.—
26	
26042	
$b. 750	
26090	60.—
26190	60.—
26196	
$b. 600	
26217	300.—
26280	90.—
26290	60.—
26369	240.—
26390	
$b. 120	
26418	240.—
26490	60.—
26590	60.—
26690	60.—
26752	240.—
26790	60.—
26798	240.—
26800	240.—
26890	60.—
26911	90.—
26956	240.—
26990	60.—
27	
27037	
$b. 3.000	
27090	60.—
27190	60.—
27267	
$b. 1.500	
27285	300.—
27290	60.—
27363	300.—
27390	
$b. 120	
27490	60.—
27590	60.—
27690	60.—
27790	60.—
27890	60.—
27988	300.—
27990	60.—
28	
28055	300.—
28090	60.—
28155	
$b. 750	
28190	60.—
28290	60.—
28300	90.—
28304	
$b. 1.500	
28390	
$b. 120	
28490	60.—
28590	60.—
28690	60.—
28760	240.—
28790	60.—
28821	300.—
28884	300.—
28890	60.—
28929	90.—
28990	60.—
29	
29007	300.—
29015	
$b. 600	
29083	240.—
29090	60.—
29136	
$b. 600	
29190	90.—
29190	60.—
29290	60.—
29308	240.—
29390	
$b. 1.200	
29413	
$b. 3.000	
29432	
$b. 600	
29490	60.—
29590	60.—
29690	60.—
29768	240.—
29790	60.—
29890	60.—
29990	60.—
30	
30090	60.—
30190	60.—
30269	90.—
30290	60.—
30343	
$b. 600	
30390	
$b. 120	
30422	90.—
30490	60.—
30590	60.—
30690	60.—
30786	90.—
30790	60.—
30890	60.—
30916	90.—
30980	240.—
30990	60.—
30993	
$b. 1.500	
31	
31090	60.—
31101	240.—
31115	
$b. 750	
31133	
$b. 750	
31190	60.—
31255	240.—
31290	60.—
31362	90.—
31390	
$b. 120	
31438	90.—
31490	60.—
31551	90.—
31590	60.—
31690	60.—
31790	60.—
31890	60.—
31913	90.—
31951	240.—
31988	
$b. 1.500	
31990	60.—
32	
32085	90.—
32090	60.—
32102	90.—
32110	240.—
32190	60.—
32231	240.—
32290	60.—
32390	
$b. 120	
32490	60.—
32590	60.—
32643	300.—
32690	60.—
32709	
$b. 750	
32768	
$b. 600	
32790	60.—
32882	90.—
32890	60.—
32990	60.—
33	
33090	60.—
33190	60.—
33204	240.—
33290	60.—
33390	
$b. 120	
33490	60.—
33590	60.—
33638	240.—
33653	240.—
33690	60.—
33701	300.—
33790	60.—
33890	60.—
33990	60.—
34	
34090	60.—
34190	60.—
34290	60.—
34390	
$b. 120	
34490	60.—
34590	60.—
34598	
$b. 600	
34690	60.—
34790	60.—
34830	300.—
34890	60.—
34915	300.—
34944	240.—
34986	
$b. 600	
34990	60.—
35	
35081	240.—
35090	60.—
35190	60.—
35262	240.—
35290	60.—
35309	240.—
35362	90.—
35390	
$b. 120	
35448	300.—
35490	60.—
35590	60.—
35636	300.—
35690	60.—
35761	
$b. 750	
35790	60.—
35843	300.—
35888	90.—
35890	60.—
35954	240.—
35977	300.—
35990	60.—
36	
36090	60.—
36190	60.—
36290	60.—
36377	240.—
36390	
$b. 120	
36414	
$b. 750	
36452	300.—
36470	
$b. 750	
36490	60.—
36517	300.—
36529	90.—
36590	60.—
36672	300.—
36690	60.—
36705	90.—
36757	240.—
36790	60.—
36815	90.—
36869	
$b. 600	
36873	90.—
36890	60.—
36990	60.—
37	
37013	90.—
37090	60.—
37114	90.—
37190	60.—
37203	
$b. 750	
37239	
$b. 600	
37290	60.—
37306	90.—
37390	
$b. 120	
37434	240.—
37490	60.—
37497	90.—
37590	60.—
37690	60.—
37790	60.—
37844	
$b. 750	
37890	60.—
37939	
$b. 600	
37990	60.—
38	
38019	90.—
38034	300.—
38040	240.—
38090	60.—
38139	
$b. 600	
38190	60.—
38222	
$b. 600	
38290	60.—
38369	
$b. 750	
3839	
$b. 120	
3849	
$b. 600	
38490	60.—
38511	300.—
38590	60.—
38613	300.—
3867	
$b. 150	
3867	
$b. 15.000	
3867	
$b. 150	
38690	60
38729	300
38790	60
38817	300
38890	60
3895	
$b. 600	
38977	90
38990	60
39	
39037	30
3905	
$b. 750	
39090	6
39149	30
3916	
$b. 60	
39190	6
39290	6
3938	
$b. 2.2	
393	
$b. 150	
393	
$b. 2.2	
393	
$b. 4	
393	
$b. 4	
393	
$b. 4	
393	
$b. 4	
393	
$b. 4	
393	
$b. 4	
393	
$b. 4	
39490	
39507	
39590	
39638	
39675	
39690	
39787	
39790	
39890	
39990	

PREMIO MAYOR

39390

Con $b. 150.000.– (Bs. 150.000.000.–)

SEGUNDO PREMIO

10994

Con $b. 30.000.– (Bs. 30.000.000.–)

LOS NUMEROS TERMINADOS en:

0

Tienen $b. 42.– el Entero y $b. 14.– el Tercio

Dr. Gastón Ledezma
Fiscal de Gobierno

Doy fe: Ricardo Castañón S.
Notario de Hacienda

Vº Bº Alfredo Molina de las Casas
Interventor de la Contraloría

Los premios de este sorteo prescriben el 12 Septbre. de 1972

PREMIOS POR PROGRESION: LOS NUMEROS QUE FIGURAN A CONTINUACION TIENEN $b. 45.– EL ENTERO Y $b. 15.– EL TERCIO

10	11	12	13	14	15	16	17	18	19	20	21	22	23	24	25	26	27	28	29	30	31	32	33	34	35	36	37	38
10012	11011	12010	13009	14008	15007	16006	17005	18004	19003	20002	21001	22000	23036	24035	25034	26033	27032	28031	29030	30029	31028	32027	33026	34025	35024	36023	37022	38021
10049	11048	12047	13046	14045	15044	16043	17042	18041	19040	20039	21038	22037	23073	24072	25071	26070	27069	28068	29067	30066	31065	32064	33063	34062	35061	36060	37059	38058
10086	11085	12084	13083	14082	15081	16080	17079	18078	19077	20076	21075	22074	23110	24109	25108	26107	27106	28105	29104	30103	31102	32101	33100	34099	35098	36097	37096	38095
10123	11122	12121	13120	14119	15118	16117	17116	18115	19114	20113	21112	22111	23147	24146	25145	26144	27143	28142	29141	30140	31139	32138	33137	34136	35135	36134	37133	38132
10160	11159	12158	13157	14156	15155	16154	17153	18152	19151	20150	21149	22148	23184	24183	25182	26181	27180	28179	29178	30177	31176	32175	33174	34173	35172	36171	37170	38169
10197	11196	12195	13194	14193	15192	16191	17190	18189	19188	20187	21186	22185	23221	24220	25219	26218	27217	28216	29215	30214	31213	32212	33211	34210	35209	36208	37207	38206
10234	11233	12232	13231	14230	15229	16228	17227	18226	19225	20224	21223	22222	23258	24257	25256	26255	27254	28253	29252	30251	31250	32249	33248	34247	35246	36245	37244	38243
10271	11270	12269	13268	14267	15266	16265	17264	18263	19262	20261	21260	22259	23295	24294	25293	26292	27291	28290	29289	30288	31287	32286	33285	34284	35283	36282	37281	38280
10308	11307	12306	13305	14304	15303	16302	17301	18300	19299	20298	21297	22296	23332	24331	25330	26329	27328	28327	29326	30325	31324	32323	33322	34321	35320	36319	37318	38317
10345	11344	12343	13342	14341	15340	16339	17338	18337	19336	20335	21334	22333	23369	24368	25367	26366	27365	28364	29363	30362	31361	32360	33359	34358	35357	36356	37355	38354
10382	11381	12380	13379	14378	15377	16376	17375	18374	19373	20372	21371	22370	23406	24405	25404	26403	27402	28401	29400	30399	31398	32397	33396	34395	35394	36393	37392	38391
10419	11418	12417	13416	14415	15414	16413	17412	18411	19410	20409	21408	22407	23443	24442	25441	26440	27439	28438	29437	30436	31435	32434	33433	34432	35431	36430	37429	38428
10456	11455	12454	13453	14452	15451	16450	17449	18448	19447	20446	21445	22444	23480	24479	25478	26477	27476	28475	29474	30473	31472	32471	33470	34469	35468	36467	37466	38465
10493	11492	12491	13490	14489	15488	16487	17486	18485	19484	20483	21482	22481	23517	24516	25515	26514	27513	28512	29511	30510	31509	32508	33507	34506	35505	36504	37503	38502
10530	11529	12528	13527	14526	15525	16524	17523	18522	19521	20520	21519	22518	23554	24553	25552	26551	27550	28549	29548	30547	31546	32545	33544	34543	35542	36541	37540	38539
10567	11566	12565	13564	14563	15562	16561	17560	18559	19558	20557	21556	22555	23591	24590	25589	26588	27587	28586	29585	30584	31583	32582	33581	34580	35579	36578	37577	38576
10604	11603	12602	13601	14600	15599	16598	17597	18596	19595	20594	21593	22592	23628	24627	25626	26625	27624	28623	29622	30621	31620	32619	33618	34617	35616	36615	37614	38613
10641	11640	12639	13638	14637	15636	16635	17634	18633	19632	20631	21630	22629	23665	24664	25663	26662	27661	28660	29659	30658	31657	32656	33655	34654	35653	36652	37651	38650
10678	11677	12676	13675	14674	15673	16672	17671	18670	19669	20668	21667	22666	23702	24701	25700	26699	27698	28697	29696	30695	31694	32693	33692	34691	35690	36689	37688	38687
10715	11714	12713	13712	14711	15710	16709	17708	18707	19706	20705	21704	22703	23739	24738	25737	26736	27735	28734	29733	30732	31731	32730	33729	34728	35727	36726	37725	38724
10752	11751	12750	13749	14748	15747	16746	17745	18744	19743	20742	21741	22740	23776	24775	25774	26773	27772	28771	29770	30769	31768	32767	33766	34765	35764	36763	37762	38761
10789	11788	12787	13786	14785	15784	16783	17782	18781	19780	20779	21778	22777	23813	24812	25811	26810	27809	28808	29807	30806	31805	32804	33803	34802	35801	36800	37799	38798
10826	11825	12824	13823	14822	15821	16820	17819	18818	19817	20816	21815	22814	23850	24849	25848	26847	27846	28845	29844	30843	31842	32841	33840	34839	35838	36837	37836	38835
10863	11862	12861	13860	14859	15858	16857	17856	18855	19854	20853	21852	22851	23887	24886	25885	26884	27883	28882	29881	30880	31879	32878	33877	34876	35875	36874	37873	38872
10900	11899	12898	13897	14896	15895	16894	17893	18892	19891	20890	21889	22888	23924	24923	25922	26921	27920	28919	29918	30917	31916	32915	33914	34913	35912	36911	37910	38909
10937	11936	12935	13934	14933	15932	16931	17930	18929	19928	20927	21926	22925	23961	24960	25959	26958	27957	28956	29955	30954	31953	32952	33951	34950	35949	36948	37947	38946
10974	11973	12972	13971	14970	15969	16968	17967	18966	19965	20964	21963	22962	23998	24997	25996	26995	27994	28993	29992	30991	31990	32989	33988	34987	35986	36985	37984	38983
—	—	—	—	—	—	—	—	—	—	—	—	22999	—	—	—	—	—	—	—	—	—	—	—	—	—	—	—	—

Cnl. José Eguino Claure
Interventor de Loteria Nacional

Mario Barbery S.
Director de Operaciones

SORTEO REALIZADO EL 17 DE MARZO DE 1972. SERIE A-822

Mario Arce
Jefe de Turno del Sorteo

Wálter Mesch
Supervisor de Tu

Caso Martín Bormann:

No se ha establecido aún identidad del alemán descubierto en Colombia

BOGOTA, 17 (AP).- Parece que [el] mundo se ha enterado con rapi[dez] e interés de los informes aún [...], según los cuales el ex-jefe [...] Martín Bormann habría sido [des]cubierto en este país, viviendo en una aldea india de la región sudoeste del país.

El general Jorge Ordóñez, Jefe de la policía colombiana, declaró hoy a la prensa que "nada se ha establecido aún, pero el hombre en cuestión no está, ciertamente, bajo arresto".

Ordóñez sostuvo también que "se están esparciendo rumores absurdos en relación con el caso"

Mientras tanto, la estación de radio "Caracol" dijo en un informe desde la aldea sureña de Pasto que Juan Ehrmann, alemán de 72 años que según la revista "Cromos", es en realidad Bormann llegó allí esta mañana a fin de tomarle sus huellas digitales y hacerse otras investigaciones, con el fin de establecer su identidad.

La embajada de Alemania Occidental no pareció prestar mucha atención al relato. Su oficina de prensa dijo que "en nuestros archivos, tenemos siete u ocho informes de que Bormann ha sido encontrado en todas las regiones del mundo. Esperaremos ahora a que las autoridades colombianas digan lo que han descubierto".

Los datos solicitados por la embajada a las autoridades alemanas son esperados mañana en Bogotá, agregó la oficina de prensa.

Valderrama aclaró que no se han presentado acusaciones contra Ehrmann y que en consecuencia, éste no tiene porqué ser arrestado, "sólo podíamos protegerlo, a fin de establecer su identidad. Por este motivo, fue llevado a Pasto", agregó.

Pasto está unos 800 kilómetros al sudoeste de Bogotá y a unos 160 de la finca "La Hormiga", propiedad de Ehrmann. Es el pueblo más cercano con instalaciones policiacas de identificación. La radio "Caracol" informó que Ehrmann está alojado en el Club de Oficiales de Policía.

Informes surgidos de Londres citan a un radioaficionado colombiano, quién dijo que la policía "está un 95 por ciento convencida de que Ehrmann es Bormann". Valderrama dijo que esto es "pura fantasía".

Fuentes de la embajada de Alemania Occidental dijeron en privado que las pruebas "no parecen sólidas".

"Caracol" agregó desde Pasto que Ehrmann ha negado ser Bormann. Según la radio, Ehrmann declaró: "no soy Bormann, luché sólo en la primera guerra mundial".

La revista "Cromos" dijo en su edición de ayer que Ehrmann tiene un gran parecido con Bormann, que ambos tendrían la misma edad, así como una cicatriz bajo un estrábico ojo izquierdo.

Parece que una docena de periodistas y fotógrafos de Estados Unidos y Europa están camino de Colombia, debido al caso Ehrmann-Bormann.

MARTIN BORMANN.-;Londres, 17.-;Esta es una foto de tiempos de la guerra, de Martín Bormann, el lugarteniente de Hitler a quien la policía colombiana cree tener en su poder al arrestar a un alemán de nombre Johann Ehemann. (Radiofoto AP, especial para PRESENCIA).

Francia reanudará pruebas nucleares en Océano Pacífico

PARIS, 17 (AFP).- Francia reanudará a partir de junio sus en[sayos] nucleares en el Pacífico, se [info]rmó hoy aquí de fuente autori[zada].

[E]l navío de mando del centro [de] ensayos del Pacífico zarpó hoy [de] Brest rumbo a Papeete, en Tahití, donde llegará dentro de 40 días [...].

Se cree saber que las experien[cias] se realizarán a partir de ju[nio] si las condiciones meteoroló[gicas] lo permiten.

En principio, se informó, el nú[me]ro de ensayos será reducido [...] o cuatro) y estará relacio[nado] con la miniaturización de prue[bas] nucleares.

El año pasado las pruebas nu[cl]eares francesas provocaron la [pro]testa de numerosos países ri[bere]ños del Pacífico, Perú, Ja[pón], Nueva Zelandia, etc.

Durante el debate de la asam[blea] nacional, con motivo de la [discu]sión del presupuesto de 1972 [el] Ministro de Defensa Michael [Debré] abogó porque Francia con[tinu]ará elaborando su arsenal nu[clear].

Gobierno y oposición en Chile parecen haber logrado acuerdo

SANTIAGO DE CHILE, 17 (AP)- El gobierno y la oposición parecen haber logrado un acuerdo político para resolver su aguda disputa en torno a una enmienda constitucional que reglamenta las expropiaciones de empresas privadas.

Mientras tanto, los principales partidos políticos del país, revisan sus estrategias en reuniones de alto nivel.

Los comunistas y socialistas, las dos agrupaciones marxistas de la coalición de gobierno, están realizando reuniones de sus comités centrales.

Mientras tanto el partido de oposición demócrata cristiano, el principal del país, anuncia para el fin de semana una reunión de su junta nacional.

Los tres eventos deben tener repercusiones decisivas en el futuro económico del país y del gobierno.

Fundamentalmente, se espera que los tres partidos adopten líneas que se constituyen la pauta de lo que serán las relaciones gobierno-oposición en el futuro inmediato. Muchas opiniones vaticinan endurecimiento aun mayor de ellas, pese a que en los últimos meses han alcanzado ya un nivel de tensión sin precedentes en mucho tiempo.

Pero paradójicamente, gobierno y oposición parecen haber encontrado una salida política relativamente armoniosa para el punto más crítico de su disputa: la enmienda constitucional aprobada por la mayoría opositora del congreso, que limita y disminuye drásticamente las facultades del ejecutivo para expropiar y nacionalizar empresas privadas.

El rechazo por el gobierno de la iniciativa, que posteriormente planteó un claro conflicto de poderes, desató la quizás más enconada lucha entre los dos sectores. Acusaciones recíprocas de inconstitucionalidad, quejas del gobierno de que se buscaba su derrocamiento estuvieron presentes con frecuencia en el debate.

Sin embargo, en los momentos en que "el temporal arreciaba" comenzaron negociaciones secretas -interrumpidas violentamente en un momento y reanudadas luego -que ahora parecen haber dado sus frutos.

La solución en general, consistiría en que Allende vetaría disposiciones de la enmienda, pero lo haría de acuerdo con los demócrata cristianos, lo que aseguraría la aprobación de los vetos en el congreso, y la promulgación de la enmienda.

La oposición reanunciaría a ciertas cláusulas de retroactividad de las disposiciones, mientras que el gobierno aceptaría otras disposiciones que de hecho limitan sus facultades para continuar el hasta ahora acelerado proceso de socialización de la economía chilena.

El acuerdo logrado, que no ha sido confirmado, no constituye sin embargo una muestra de "acercamiento" entre el gobierno y la oposición en el plano general. Por el contrario, se estima que las diferencias se profundizan.

Algunos han interpretado, incluso, que las actuales reuniones políticas mucho tiene que ver con la fijación de nuevas estrategias de lucha.

El informe central del pleno comunista proclamó la necesidad de "poner al partido en pie de combate". Los socialistas hacen sus reuniones en forma reservada, pero un documento trascendido previamente, y que no ha sido desmentido, delinea toda una línea socialista de marcado endurecimiento y de aceleración de la acción de gobierno. Se cree que el sector "duro" es mayoritario en el partido, aunque no cuente con el respaldo absoluto de Allende.

También se destaca que hay divergencias en las posiciones socialistas y comunistas.

Los demócratas cristianos, por su parte, también han endurecido notablemente su posición opositora. Se da por descontado que un sector "más conciliador" que existe en el partido, será fácilmente superado en la junta del fin de semana.

Las miradas de todos los partidos se centran en la elección general de legisladores de abril del próximo año, en que gobierno y oposición aspiran a ganar la mayoría en el congreso.

Para ello, llegaron ya a un acuerdo para reformar la ley de elecciones, y restablecer los "pactos electorales".

Nueve países latinoamericanos pugnan por los mercados del área del Caribe

GEORGETOWN GUYANA, 17 (AFP).- Nueve países latinoamericanos incluidos Brasil, Chile, Perú, Colombia y Venezuela, libran batalla por los mercados de los países de la Asociación de Libre Comercio del Caribe (CARIFTA), destacaron hoy aquí observadores.

Los otros son la República Dominicana, Haití, Costa Rica y el Salvador

Los doce países de la CARIFTA importan aproximadamente por valor de mil millones de dólares anuales, sobre todo de Estados Unidos, Canadá , Gran Bretaña y los países de Europa Occidental.

La población de las ex colonias británicas que forman la CARIFTA totaliza unos cinco millones de habitantes.

Los miembros políticamente independientes son Trinidad y Tobago Barbados y Jamaica, los tres miembros de la Organización de Estados Americanos (OEA) y Guyana.

Los otros son las islas de Sotavento (antigua y la federación de San Cristobal - Nevis - Anguila) las islas del viento (Dominica, Granada, San Vicente y Santa Lucía) Bélice (Honduras Británica) y las islas de Montserrat.

La CARIFTA fue organizada en 1968. La zona incluye algunas riquezas mineras como la Bauxita en Guyana y el petróleo en Trinidad y Tobago.

Sin embargo, la agricultura progresa poco y el producto global bruto no supera los dos mil millones de dólares.

Sin embargo, la región a raíz de la explosión demográfica, exhibe una de las más fuertes densidades de habitantes por kilómetro cuadrado del mundo: en Barbados, 570 habitantes, lo que según los expertos exige la creación de cincuenta mil empleos anuales.

¡RUMBO AL EXITO!

EL ALIADO PREFERIDO DEL ESCOLAR PREVENIDO

multilimo mineral

La tableta efervescente con sabor a naranja

10 MINERALES 11 VITAMINAS

Distribuye DULCIFARMA S.R.L. Colón 660 - Cas. 4345 La Paz

Importadora "SUREX" Calle Cupido 237 - Cas. 694 Santa Cruz

KOSYGIN PROPUGNA DIALOGO PARA SOLUCIONAR LOS PROBLEMAS ENTRE LA INDIA, PAKISTAN Y BANGLADESH

MOSCU, 17 (AP)- El Primer [Mi]nistro Alexei Kosygin declaró [ho]y que el diálogo entre la India, [Ban]gladesh y Pakistan es el único [cami]no para resolver los proble[mas] del subcontinente y "no hay [otro] sistema razonable solucio[nador]".

Kosygin hizo esa declaración en [un] banquete que ofreció al presi[dente] de Pakistán, Zulfikar Ali [Bhu]tto, quien esta de visita en [Mos]cú. El Primer Ministro dijo [que] la Unión Soviética cree que [las] conservaciones entre los tres [pa]íses "se celebrarán y ayudarán [a p]oner fin a la política de con[fronta]ción en el subcontinente" [y] logrará la paz en la fronte[ra in]dopakistaní.

Kosygin expresó su esperanza [de] que la visita de Bhutto colabo[rar]á a lograr un punto de vista [comú]n en las relaciones entre la [Unión] Soviética y Pakistán y que [la]s conversaciones de Moscú ayu[dar]án a normalizar las relacio[nes] entre Pakistán, la India y [Ban]gladesh.

Describió la política soviética [hac]ia Pakistán como "honesta y [de] corazón abierto".

Ambos lados parecen dispuestos [a n]ormalizar las relaciones, ti[ran]tes desde que la URSS respal[dó] a la India en la guerra de di[ci]embre que desembocó en la de[rro]ta de Pakistán y la formación de Bangladesh, Expakistan Oriental.

El discurso de Kosygin indicó que la Unión Soviética está dispuesta a actuar como fuerza moderadora en el arreglo de los problemas del área.

El Primer Ministro Soviético no mencionó, sin embargo que su país estuviera dispuesto a facilitar ayuda económica a Pakistán al igual que ya lo ha hecho con Bangladesh.

Refiriéndose a la guerra de diciembre, Kosygin dijo que fue un choque entre fuerzas opuestas: "en un lado las fuerzas de la Liberación Nacional y por otro las fuerzas de una dictadura militar actuando contra el pueblo y unidas con círculos exteriores agresivos a los pueblos de Indostan incluído el de Pakistán".

Al parecer se refería a China y a los Estados Unidos al referirse a "círculos exteriores agresivos".

Bhutto se reunió también con el Jefe del Partido Comunista, Leonid I. Brezhnev hoy para discutir las fórmulas de mejorar relaciones. TASS, agencia oficial soviética, describió las conversaciones como amistosas.

SE ESTUDIARA LA ESTRATEGIA DEL DESARROLLO SUBREGIONAL ANDINO

LIMA, 17 (AFP).- El Consejo de Planificación del Grupo Andino se reunirá aquí, desde el tres de abril proximo, para estudiar la estrategia del desarrollo subregional.

El tema figura en un documento que la junta del Acuerdo de Cartagena ha sometido a la comisión de este último, que comenzó el martes pasado su octavo período de sesiones en esta capital.

El documento, en realidad, es un estudio preliminar que servira de base para iniciar en cada uno de los cinco países andinos el análisis de los objetivos y orientaciones de la integración subregional.

El trabajo trata de los siguientes asuntos- orientaciones generales del desarrollo, perspectivas del crecimiento económico, posibilidades de creación de empleos, financiamiento, integración física, tecnología, etc,

En el estudio sobresale el capítulo sobre las perspectivas de industrialización, especialmente en las ramas de la siderurgia, la metalmecánica, la química y la automotriz.

ALQUILER O VENTA

Casa residencial, amplio recibo, cuatro dormitorios, semiamueblada, con teléfono, agua caliente, garage , jardín. Referencias: Romecín Campos 2688 esquina Presbítero Medina.

CONTADOR

Con registro legal, se precisa para firma industrial a horario completo. Calle Clive T. Sheppard 257. (Pura Puro) Telf. 22990.

Curso de matemática moderna para los padres de familia

Atendiendo a innumerables solicitudes, se dictará un cursillo de Matemática para los padres de familia en el Laboratorio de matemática del Colegio San Francisco desde el lunes 20, hasta el 25 del mes en curso en tres grupos con los siguientes horarios:

de 18 a 19 Primer grupo
de 19 a 20 Segundo grupo
de 20 a 21 Tercer grupo

Inscripciones todo el día de hoy en la secretaria del Colegio en calle Sagárnaga 228. El primer grupo estará destinado exclusivamente para padres de familia de nuestros alumnos, número máximo de padres de familia es de cuarenta.

PADRE DE FAMILIA, APRENDA NOCIONES DE CONJUNTOS Y LA FORMA DE AYUDAR A TU HIJO EN SUS LABORES EN ESTA NUEVA CORRIENTE.

A los padres de familia que no alcancen a este cursillo les prometemos otros similares muy pronto.

Neuro-Vimin

"INTI"

NEUROTONICO
Y
RECONSTITUYENTE
BIOLOGICO

EL AHOGO DEL ASMA PUEDE ELIMINARSE RAPIDAMENTE

NEW YORK, N.Y. (S.S.). – La enfermedad del ASMA tiene su origen en estados de sensibilidad alérgica, tóxica, en estados tensionales, etc. y la causa del ataque o ahogo asmático es la inflamación de los bronquios que reduce el diámetro de los mismos e impide el libre y el normal paso del aire.

UNA FORMULA QUE VA DIRECTAMENTE AL ORIGEN DEL ATAQUE

Los ingredientes medicinales del NEOASMA actúan directamente en las paredes de los tubos bronquiales y sus músculos por su acción broncodilatadora. De esta manera, NEOASMA descongestiona los tubos bronquiales en una forma asombrosa, dejando que el aire entre en los pulmones libremente y al mismo tiempo facilita la expulsión de las flemas.

NEOASMA es el nombre de este maravilloso producto que se presenta en tabletas fáciles de tomar en sobres de papel celofán que permite tenerlo siempre a mano.

NEOASMA acaba con la causa del ataque de ASMA.

TODOS SANOS CON

Opotónico

VITAMINADO

Pida en su farmacia

Para su seguridad la bocina deportiva BOSCH

OIR Y SER OIDO ADAPTABLE A CUALQUIER VEHICULO

DISTRIBUIDORES EN LA PAZ:

Sr. MOISES ORTIZ PARRADO Av. Pando 41 - Viacha
PANAMA AUTO PARTS - Av. Pando 151
CARLOS RODRIGUEZ - Av. Saavedra 1260
IMPORTADORA OSRAM - Av. Saavedra 1726
LEONOR v. de LANDIVAR - Av. Saavedra 1235
SEBASTIANA v. de GUZMAN - Av. M. Kapac 380
LA CASA DEL JEEP - Federico Zuazo 1889
CASA IMP. UNIVERSAL - M. Kapac 452
ALCIDES BUTRON - M. Kapac 425
VANGUARD LTDA. Héroes del Acre 1454
AGENCIA DE REP. Y LUBRICANTES COPACABANA – M. Kapac 463
ESTACION DE SERVICIO "WOLFSBURG" Pinilla esq. 6 de Agosto
MUÑOZ, LLOZA LTDA. Estación de Servicio Volkswagen - Av. Arce esq. Cordero
ESTACION DE SERVICIO VOLKSWAGEN SAN MARTIN Av. Saavedra
ESTACION DE SERVICIO "MOTRIX" Av. 6 de Agosto.

Alfabetizar es Progreso

HANSA LTDA. La firma boliviana de su confianza con mas de 60 años al servicio del pais

DEPTO. TECNICO Tels.42836 35219 53661

Sucursales: COCHABAMBA ORURO POTOSI SANTA CRUZ SUCRE TARIJA VILLAZON

MENSAJE DE LA DIRECCION DE INVESTIGACION NACIONAL

La Dirección de Investigación Nacional, consecuente con la democracia de su pueblo y su Gobierno Nacionalista encabezado por el Preclaro Militar Cnl. DAEM. Hugo Banzer Suárez, después de asestar golpes de gracia al extremismo rojo y sus esbirros, reitera su lealtad, promete más sacrificio y renunciamiento para derrotar definitivamente a los enemigos de la Patria, juntamente con sus Gloriosas Fuerzas Armadas de la Nación, Institución tutelar de élla, luchará hasta derramar la última gota de sangre por ver a su amada Bolivia Libre de bandolerismo artero.

No cegaremos esfuerzo alguno para defender lo que los Padres de la Patria nos legaron: "LA LIBERTAD".

Estamos prestos día y noche para repeler a las alimañas foráneas y los malos bolivianos, que ven en nuestro suelo terreno fácil para sus experimentos morbosos.

Al pueblo todo de Bolivia pedimos fé y esperanza para que la Patria, a través del esfuerzo de sus hijos, se vea libre de todo peligro extraterritorial y nacional.

!VIVA BOLIVIA LIBRE!

My. Tito A. Vargas Núñez
DIRECTOR GRAL. DE INVESTIG. NAL.

Insp. Gral. Adolfo Dávila Tórrez
INSPECTOR NACIONAL.

Com. Jefe Hernán Arteaga Melgar
JEFE DEL DEPTO. INTERPOL

Alcanzan a 36 personas detenidas en Cochabamba

COCHABAMBA, 17 (PRESENCIA).- Treinta y seis detenciones son las que en el curso de las últimas 48 horas practicaron los efectivos de seguridad de esta capital, según la información oficial proporcionada por el Jefe de la Dirección de Investigación Departamental, José Abraham Batista.

El mencionado jefe policial convocó a conferencia de prensa para informar sobre las apuntadas detenciones y exhibir ante los periodistas material decomisado en los diferentes allanamientos practicados. Este material consiste en bombas de fabricación casera con sus respectivas instrucciones, armas de diferentes tipos y abundante folletería de propaganda comunista.

Batista señaló que por el momento no proporcionará la nómina de detenidos. Se limitó a indicar que en total son treinta y seis, todos ellos seriamente comprometidos en trajines subversivos. Anticipó que una vez que informe al Ministro del Interior sobre estas detenciones, dará la nómina a la prensa.

TRATO HUMANITARIO.

En el informe prestado a los periodistas locales, José Abraham Batista recalcó que el trato que se dispensa a los detenidos es humanitario. "Deben ustedes tener en cuenta -dijo dirigiéndose a los representantes de la prensa- que ante todo somos cristianos y que por eso dispensamos a estos detenidos un trato humanitario".

Dijo que si se comprueba que algunos de los presos son inocentes se los pondrá de inmediato en libertad.

ADVERTENCIA.

El jefe policial advirtió que el país no podía convertirse en un campo de experimentación para aventuras de los extremistas. Hizo suyas las palabras pronunciadas por el Presidente Banzer en la sede del gobierno, en sentido de que "estamos en guerra y el enemigo está plenamente identificado".

Agregó que no se aceptarán ni atenderán gestiones en favor de los detenidos que estén comprometidos con el llamado Ejército de Liberación Nacional, por cuanto a ellos se aplicará las máximas sanciones.

LIMPIEZA Y CAPTURA

En la conferencia de prensa se informó luego sobre el verificativo de una operación de "Limpieza y Captura", llevada a cabo por los efectivos de seguridad de la policía no uniformada.

Se dijo que fueron decomisadas, en algunos domicilios, bombas de fabricación casera, con instrucciones para su manejo y con precisión de fechas y lugares donde debían explosionar.

La capacidad destructora de algunas de estas bombas alcanzaría, dijo el jefe policial, a un área de veinte metros a la redonda del centro de la explosión.

De poder de uno de los detenidos, Salomón Pérez, se decomisó gran cantidad de material explosivo. El nombrado era al parecer, según el informe prestado por el jefe policial de Cochabamba, de adiestrar a otros individuos en la preparación y manejo de bombas. Su hermano Froilán Pérez le cooperaba en esta labor. Fue igualmente detenido y parece ser uno de los más comprometidos en los planes terroristas del ELN.

INVITACION.

El comisario Batista anticipó luego que en el curso de los próximos días se practicarán nuevos allanamientos y dijo que invitaría a los periodistas a visitar las casas allanadas, en la seguridad de que en ellas se descubrirían cuevas o refugios subterráneos, al igual que lo que ocurrió en La Paz en días pasados.

El Jefe de la DID de Cochabamba muestra a las autoridades y periodistas reunidos en sus oficinas, el armamento, bombas y folletos pro-comunistas, que fueron decomisados en las casas de las personas que actualmente se hallan detenidas, acusadas de participar en actos subversivos, como integrantes del ELN. El jefe policial informó que existen 36 detenidos y que se espera aún descubrir algunos lugares secretos donde se esconden los extremistas.

Siete personas fallecieron intoxicadas mientras dormían

Cochabamba 17 (PRESENCIA).- Siete personas murieron intoxicadas por haber ingerido frutas silvestres y comida fría, cuando viajaban en un camión que venía a esta ciudad procedente de Chipiriri, jurisdicción de la provincia Chapare.

Los cadáveres de los siete infortunados pasajeros fueron trasladados a la Morgue del Hospital Viedma, esperando que sus familiares pudieran reconocerlos, a fin de conocer su identidad.

DEL SUEÑO A LA MUERTE

El hecho ocurrió la noche del domingo pasado, cuando el camión que les transportaba sufrió un desperfecto mecánico en la zona llamada La Cumbre y tuvieron que pernoctar en ese lugar. Según los informantes la noche era lluviosa y fría y los viajeros comenzaron a servirse fruta silvestre y algo de comida ligera, casi en descomposición, que llevaban consigo. Después de ingerir esa alimentación se pusieron a dormir profundamente, sin sospechar que del sueño iban a pasar directamente a la muerte. Al día siguiente fueron encontradas las siete personas muertas.

EXAMEN MEDICO

El doctor Máximo Arabda, médico forense, fue el encargado de realizar la autopsia de ley y estableció la evidencia de que los alimentos que se habían servido fue la causa de la muerte. Dijo que las frutas silvestres y la mala comida ingeridas no llegaron a ser digeridas, lo que ocasionó una fuerte depresión nerviosa y un enfriamiento del torrente sanguíneo, producto de la indigestión que solamente en esas circunstancias es fulminante .

UNICEF donó implementos a Normal de Villa Serrano

Sucre, 17 (PRESENCIA).- Unicef a través del Ministerio de Educación y la Prefectura de Chuquisaca, hizo entrega de valiosos implementos, por valor de 25.000 dólares, a la Normal Rural de Villa Serrano.

Una extensa lista de implementos, da cuenta de laboratorios de Física, Química, Matemáticas, Geografía. Equipos y suministros para carpintería, equipos de Jardinería, material deportivo, un grupo electrógeno, y un vehículo que enviará Unicef a la citada Normal Rural. El Prefecto de Chuquisaca, al hacer entrega de este material, ponderó la cooperación de UNICEF al desarrollo económico y social de los hombres del campo.

Por su parte el Prof. José Lambertin, supervisor de Educación Rural y el Prof. Jorge Anfbarro, agradecieron en representación de la Normal Rural de Villa Serrano el valioso aporte a la educación.

UNICEF, ya ha hecho entrega de estos implementos en las Normales Rurales de Warisata en La Paz, Caracollo en Oruro.

En Tarija hubo manifestación anti extremista

Tarija, 17 (PRESENCIA) Los militantes de los partidos que integran el Frente Popular Nacionalista y numerosos grupos de campesinos realizaron hoy una manifestación de apoyo al gobierno popular nacionalista y de repudio al extremismo.

Los manifestantes se reunieron en la plaza Campero y desde allí se trasladaron a la Plaza Luis de Fuentes donde se reunieron en concentración para escuchar a sus dirigentes.

En la oportunidad usaron de la palabra el Jefe del Comando Departamental del MNR, Mario Durán y el Jefe Regional del FSB, José Azurduy.

National

Fue entregado edificio para colegio en Warnes

Santa Cruz, 17 (PRESENCIA).- El pueblo de Warnes ha visto coronado un esfuerzo con la entrega del edificio destinado al Colegio "José Manuel Vaca", más conocido como Cañoto. La obra que requirió una inversión en materiales de 190.000 pesos bolivianos.

El inmueble que ha empezado a prestar un decisivo aporte a la educación de Warnes, importante población agrícola ubicada a 30 kilómetros al Norte de esta capital, fue concretado con aportes del pueblo y el Comité de Obras Públicas. La piedra fundamental la había colocado en 1967 el extinto general René Barrientos.

CHALET VENDO

Sopocachi, consta de 4 dormitorios, living-comedor, cocina, escritorio, garaje y dependencias en calle Reseguin No. 1949, entre F. Harrington y Aspiazu.

OFICINAS EN ALQUILER

En el tercer piso del Edificio Avenida en El Prado, se alquila amplias y cómodas oficinas apropiadas para empresa industrial o comercial. Referencias: En las oficinas de la Comisión Mixta Ferroviaria Argentino-Boliviana en el mismo Edificio o teléfonos 54601 y 27584.

TODOS SANOS CON Opotónico VITAMINADO

Pida en su farmacia

PACHECO & CIA. S.A.

De conformidad a los artículos 9, 17, 21 y 22 de los estatutos, se convoca a Junta General Ordinaria de Accionistas para el día 24 del presente mes a horas 18 y 30 en la oficina de la Sociedad, calle Juan de la Riva Nº 1484.

La Paz, 16 de marzo de 1972.

EL SECRETARIO

MINISTERIO DEL INTERIOR

Registro-Censo de extranjeros

La Subsecretaría de Inmigración del Ministerio del Interior comunica a los extranjeros residentes en el país, que a partir del día lunes 20 de los corrientes se procederá al registro - censo de extranjeros en el Departamento de La Paz.

Para el interior del país el registro-censo de extranjeros se hará saber oportunamente para cada departamento.

DOCUMENTOS QUE DEBEN ACOMPAÑAR

Para antiguos residentes que ingresaron al país antes de 1961 y no poseen pasaporte internacional con radicatoria:

a) Documento fehaciente que acredite su ingreso a territorio nacional.
b) Certificado de su estado civil.
c) Certificado de trabajo, o documento que acredite su solvencia económica.
d) Certificado de buena conducta.
e) Certificado de nacimiento de los hijos nacidos en Bolivia, si los hubiere.

PARA EXTRANJEROS CON RADICATORIA

a) Pasaporte internacional
b) Cédula de identidad
c) Tarjeta de Censo
d) Certificado de Trabajo o documento que acredite su solvencia económica.
e) Certificado de buena conducta.

PARA EXTRANJEROS NACIONALIZADOS.-

a) Copia legalizada del instrumento respectivo de nacionalización.
b) Cédula de identidad
c) Certificado de Matrimonio, tratándose de mujeres extranjeras casadas con bolivianos.

PARA EXTRANJEROS CON PERMANENCIA INDEFINIDA

a) Pasaporte internacional con visa de permanencia en el país.
b) Cédula de identidad
c) Tarjeta de Censo
d) Certificado o contrato de trabajo que acredite su misión en el país.

La Paz, 16 de marzo de 1972

DEPARTAMENTO DE RELACIONES PUBLICAS
DEL MINISTERIO DEL INTERIOR

QUE SEAN PRIMEROS SUS NIÑOS EN LA GIMNASIA ESCOLAR.

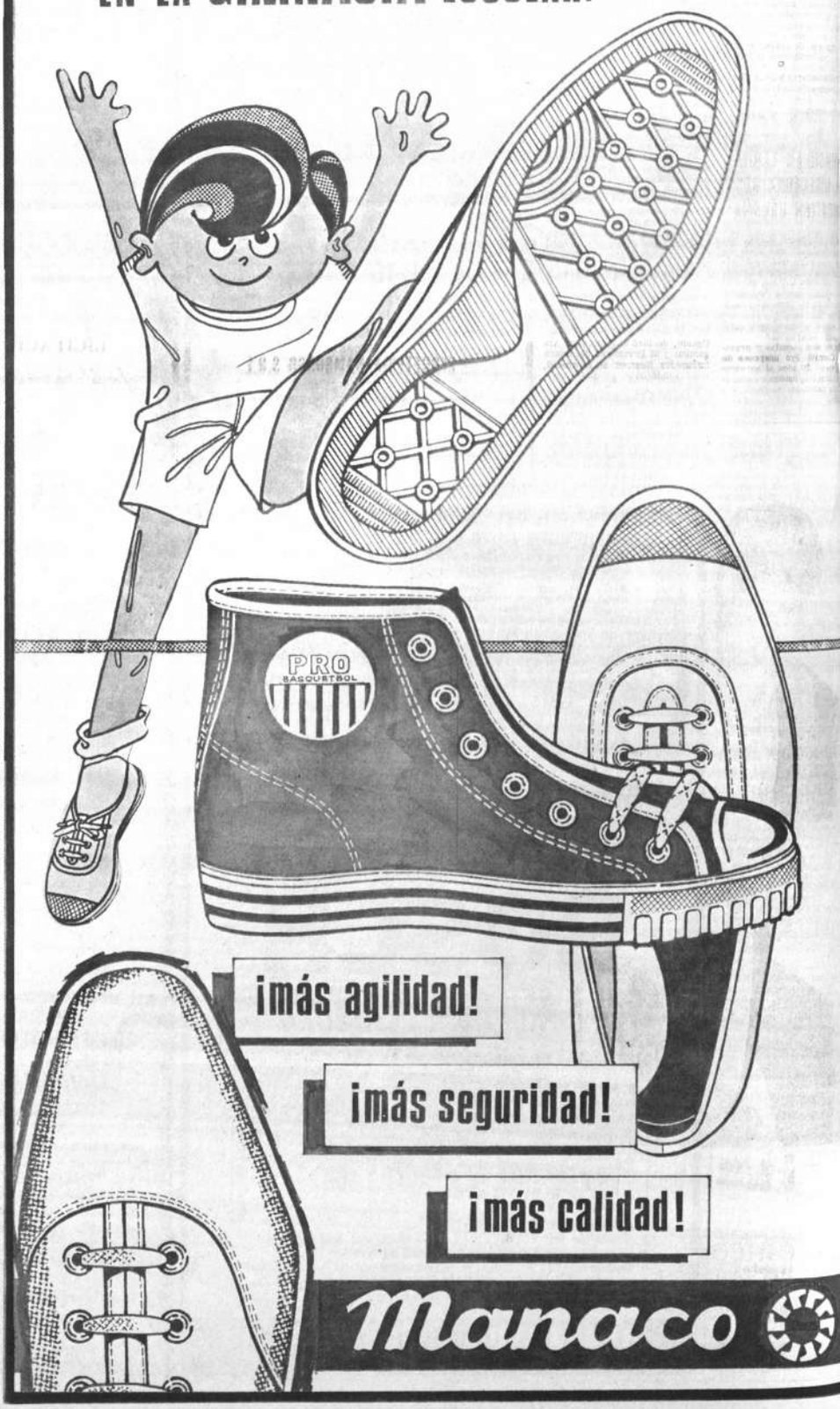

Continúan gestiones para rehabilitar mina San José

ORURO, 17 (PRESENCIA).- La rehabilitación de la mina "San José", se ha convertido en una cuestión "ineludible" para los orureños, cuyas autoridades, instituciones cívicas, trabajadores, están empeñados en que esa empresa nacionalizada, vuelva a convertirse en rentable y continúe siendo factor gravitante en la economía del Departamento.

"San José puede producir concentrados no sólo de estaño, sino también de plata y de plomo" ha manifestado el Ingeniero Oscar Dávila Michel, profesional de experiencia en el campo de la minería y metalurgia, con estudios de especialización en el exterior y actual Presidente de la Sociedad de Ingenieros de Bolivia (filial Oruro).

Dávila, en la reunión convocada por el Prefecto, César Miranda Bartha, para debatir el problema, señaló los estudios y trabajos de prospección geológica, efectuados hace años por el Jefe de la Misión Geológica Alemana, Wifter Thormann quien afirmó que existen grandes reservas de minerales en San José.

Como pasos inmediatos, sugirió los siguientes:

Hacer conocer a las autoridades y a las instituciones invitadas, que se han abierto las puertas por parte de COMIBOL para debatir el problema; qué planes tiene San José para su rehabilitación y si es posible conocerlos.

Para saber si existen o no las reservas mineras en la Empresa, se deberá acudir a todos los estudios realizados principalmente por el Ing. Walter Thormann.

Si COMIBOL y los administradores de San José, estarían dispuestos a considerar el problema con una entidad ajena ¿cómo sería la comisión propuesta por la Prefectura del Departamento?

Dávila Michel, señaló que es necesario emprender un trabajo planificado y armónico para encontrar soluciones adecuadas y convertir en rentable a San José.

Por su parte, los técnicos y trabajadores de San José, se encuentran en reunión permanente, considerando el problema, Armando Morales Gómez, Secretario del Sindicato, manifestó en anterior oportunidad, que los trabajadores tienen su propio plan de rehabilitación él mismo que están dispuestos a hacerlo conocer. Piensan que cualquier comisión que se forme a iniciativa de las autoridades u otras entidades, para tratar el caso, debe estar integrada por personas que realmente conozcan el problema, como los trabajadores técnicos y planta administrativa de la Empresa.

Inicialmente se sostuvieron reuniones, "con carácter consultivo" con representantes de la Asociación de Técnicos e Ingenieros de San José. Las conclusiones se harán conocer en el curso de esta semana.

CAPACITACION.- El Ministro de Urbanismo y Vivienda, Sergio Luque, entregó en Santa Cruz la maqueta y los planos del Centro de Capacitación de Obreros. En forma provisional el instituto funciona en la Universidad Gabriel René Moreno. La ejecución de la obra estará a cargo del Comité de Obras Públicas de Santa Cruz junto a la Federación de Fabriles y las Cámaras de Comercio e Industria.

Piden mantener situación legal del LAB por 2 años

Cochabamba, 17 (PRESENCIA).- Según explicación hecha por el Gerente General del LAB Alfonso Iñíñez, la prolongación por dos años más de la actual situación legal de esa empresa, sería el modo más aconsejable para poder rehacer la entidad sobre nuevas bases, haciendo del LAB una empresa moderna a la altura de otras en el mundo.

A la conferencia de prensa, convocada por el gerente del Lloyd Aéreo Boliviano asistieron representantes de las entidades de comercio, industria, empresarios privados y otros. El acto tuvo lugar en el salón de la Cámara de Comercio.

Al iniciar su informe, el Gerente del LAB dijo que en el país no existe ninguna ley que norme las actividades de la aviación y menos del LAB indicó luego que el Gobierno ha formado una comisión de alto nivel para estudiar esa carta normativa de la aeronáutica boliviana.

Explicó a continuación que el LAB se encuentra mal, porque carece de la estructura aeronáutica adecuada. Continuó indicando que todos los bolivianos son culpables de esta situación "es reflejo del subdesarrollo actual del país" dijo agregando luego que hay un gobierno que quiere construir algo bueno.

El Gerente manifestó más adelante, que tiene mucha fe y esperanza para que el LAB, en esos dos años de prolongación, pueda ser una empresa rentable, segura y aceptable para atender líneas nacionales e internacionales.

Al mencionar la situación económica dijo que el LAB adeuda al exterior unos diez millones de dólares y que tiene un déficit de cuatro millones de dólares.

Terminó indicando que confiaba en que los hombres del LAB puedan hacer una nueva empresa, sobre bases positivas, y que entonces, será un verdadero instrumento de vertebración nacional. Anunció asimismo que no habrá una masacre blanca dentro la empresa.

Sería suscrito en breve pacto militar - gremial

ORURO, 17 (PRESENCIA).- Los trabajadores gremiales de este distrito, reafirmaron su propósito de suscretar un pacto militar - gremial, a la vez que recalcaron su rechazo al "comunismo invasor" Las declaraciones fueron hechas por varios dirigentes de este sector, al término de la marcha cívico gremial, que se efectuó la tarde del jueves, en homenaje al Día del Trabajador Gremial.

Alrededor de 25 entidades afiliadas a la Federación de Trabajadores Gremiales participaron en la marcha, que también sirvió para reafirmar el derecho de Bolivia al mar y recordar a los defensores del Litoral. El desfile, encabezado por los dirigentes de la Federación, se inició en el Parque de la Unión Nacional y finalizó con la concentración en la plaza "10 de Febrero" donde se pronunciaron varios discursos.

Héctor Huanca, máximo dirigente de los gremiales orureños, manifestó que en una próxima reunión nacional de gremiales, se concretará el pacto militar - gremial.

EN ORURO LA LLUVIA CAUSO INUNDACIONES

ORURO, 17 (PRESENCIA).- Una torrencial y prolongada lluvia caída la noche del miércoles, causó serios perjuicios a los habitantes de las zonas Este y Sudeste de la ciudad, cuyas calles se anegaron completamente y varios domicilios sufrieron inundaciones de consideración.

La precipitación pluvial que empezó a las 18 horas y terminó alrededor de las dos de la madrugada, también provocó molestias en la parte central de la ciudad.

ACTIVIDAD EN POTOSI POR LA LLEGADA DE UNIVERSITARIOS

POTOSI, 17 (PRESENCIA).- Procedentes de Tupiza, Tarija, Villazón, Bermejo, Yacuiba y de otras localidades del Sud de la República, han empezado a llegar a esta capital numerosos universitarios.

Los estudiantes, conforme a las instrucciones de la Comisión Nacional de Reforma Universitaria, se aprestan a dar exámenes de grado y de curso en la Universidad "Tomás Frías".

Asimismo, se informó que varios jóvenes, no han podido retornar debido a que viajaron a la República Argentina y otros, tuvieron que ingresar a las diferentes normales superiores del país.

Paulatinamente, la Universidad de Potosí va adquiriendo el bullicio de estudio y de un momento a otro se espera conocer la conformación de los tribunales de exámenes, conforme a las instrucciones hechas públicas de parte de la Comisión Nacional de Reforma Universitaria.

Jorge Derpic, Coordinador de la Universidad potosina, manifestó "efectivamente han empezado a llegar numerosos estudiantes del interior y se dará cumplimiento a las indicaciones de las autoridades superiores".

"Vengo para cooperar al progreso y bienestar del pueblo boliviano"

Dijo en Cochabamba presidente del Banco de la Nación Argentina

Cochabamba, 17 (PRESENCIA).- "He llegado a BOLIVIA no sólo como representante del Banco, sino como Nación Argentina, para cooperar al progreso y bienestar del pueblo boliviano, particularmente del pueblo de Cochabamba", dijo el presidente del Banco de la Nación Argentina, José Bermúdez Emparanza, quien llegó procedente de Santa Cruz, en compañía del embajador argentino y su comitiva, en misión oficial.

El Prefecto del Departamento, Alcalde, Comandante de la Séptima División, Cónsul Argentino, residentes argentinos y numeroso público les ofrecieron un afectuoso recibimiento en el aeropuerto del LAB.

La comitiva se trasladó de inmediato a la Municipalidad, donde el Alcalde, Gral. Eduardo Rivas Ugalde, declaró al Embajador Argentino y al Presidente del Banco huéspedes ilustres de la ciudad, intercambiándose cordiales discursos.

Bermúdez Emparanza, al agradecer la hospitalidad de autoridades y pueblo de Cochabamba, expresó su deseo de aportar todos los medios posibles para buscar el acercamiento entre ambos pueblos, para cooperar al progreso y bienestar del pueblo boliviano al que nos une, dijo "un glorioso pasado común de grandeza y leyenda".

Posteriormente los visitantes hicieron visitas protocolares al Prefecto y Alcalde.

El Presidente del Banco de la Nación Argentina tiene programadas varias reuniones con empresarios locales, Bancos de comercio e industria, asociación de productos de leche y otras instituciones, con objeto de conocer sus necesidades, a fin de canalizar créditos a través del Banco de la Nación Argentina.

A la conclusión de sus actividades en esta ciudad, el visitante anunció que ofrecerá una conferencia de prensa para hacer conocer los resultados de su visita.

RENUNCIO EN TARIJA LA DIRECTORA DE EDUCACION URBANA

TARIJA, 17 (PRESENCIA).- Ana Vásquez de Calabi, que desde hace años venía desempeñando las funciones de Directora Distrital de Educación Urbana, pese al apoyo unánime que le brindó el magisterio local, presentó renuncia de sus funciones.

La señora Vásquez de Calabi, desempeñó anteriormente la dirección de dos escuelas y presidió el Comité Pro Intereses de Tarija, tiene 29 años al servicio de la educación, habiendo cumplido varias funciones sindicales de dirección.

OFERTAS ESPECIALES

- SIERRAS CIRCULARES "NICHOLSON" desde 8" hasta 26" especiales.
- GANCHOS PARA CUJA.
- ACCESORIOS PARA CAÑERIA GALVANIZADA desde 1/2" hasta 4".

VENTAS

FERRETERIA HAMBURGO S.R.L.

Av. Montes No. 667 - Casilla 4703.

RECIBIMOS

-Moledoras de Carne "UNIVERSAL"
-Moledoras de Granos "UNIVERSAL"
-Cubiertos de Acero Inoxidable (Jgos.)

PRECIOS DE REGALO

Ventas en "OMEBO LTDA".

Comercio Esq. Jenaro Sanjinés
Atendemos pedidos del interior
Casilla 2711

EMPLEADO

Se necesita para importante Firma Comercial, requisitos indispensables: Ser Bachiller, Edad máxima 27 años, tener alguna experiencia en trabajos de Oficina, garantía prendaria o hipotecaria, certificados de anteriores empleos, autorizado o brevetado para conducir vehículos.

Dirigirse por carta manuscrita a casilla Nº 778

La Paz

COMISION NACIONAL DE REFORMA UNIVERSITARIA

COMUNICADO No. 0013

LICITACION PUBLICA

Se invita a las firmas interesadas en el aprovisionamiento de

- Una unidad base de Radio-comunicaciones SSB para La Paz.
- Ocho unidades locales

Solicitar el pliego de especificaciones en las oficinas de la Sub-Comisión de Infraestructura - Palacio Legislativo - Segundo piso.

Las propuestas deberán cursar en el citado local hasta horas 18 del día 24 del presente mes en curso, en sobre lacrado y con los requisitos exigidos por Ley.

La Paz, Marzo de 1972.

CORPORACION MINERA DE BOLIVIA

CONVOCATORIA A PROPUESTAS Nº CC-12/72
PEDIDO 28096/01-1-1365 - ALM - ORURO

Se convoca a propuestas para la provisión de lo siguiente:

RIELES DE ACERO Y ACCESORIOS

El pliego de especificaciones se encuentra a disposición de los interesados en la Secretaría de la Comisión de Adquisiciones, 4to. piso, edificio central Comibol.

El plazo de presentación de propuestas fenece a horas 12.00 del día jueves 20 de abril de 1972, debiendo efectuarse la apertura de las mismas a horas 15.00 del mismo día.

GERENCIA DE ADQUISICIONES

La Paz, marzo 17 de 1972.

CONSEJO NACIONAL DE VIVIENDA

A LOS ADJUDICATARIOS DEL PLAN 361

Se comunica a los adjudicatarios que a la fecha no ocupan sus viviendas en el PLAN 361 de Villa Dolores, la obligación que tienen de habitarlas hasta el 3 de abril del presente año impostergablemente; caso contrario, CONAVI adjudicará estas viviendas de inmediato entre personas necesitadas que están con carácter de reemplazantes.

Depto. RELACIONES PUBLICAS DE CONAVI

La Paz, 17 de Marzo de 1972.

UNA BALANZA «FAIRBANKS MORSE»

Carga màs!

*DURABLE
*ECONOMICA
*ROBUSTA

De 1.000 Kls.
500 Kls.
125 Kls.

HANSA LTDA.

LA PAZ Cochabamba, Oruro, Potosí, Santa Cruz, Sucre, Tarija y Villazón

La firma boliviana de su confianza con mas de 60 años al servicio del país

H. MUNICIPALIDAD DE LA PAZ

Convocatoria a Propuestas No. 12/72

Po orden del señor Alcalde Municipal de La Paz, se convoca a propuestas para la provisión de 1.800 metros de tela color azul con destino a la confección de uniformes para el personal de gendarmes de la Policía Urbana.

Las propuestas deberán ser presentadas en sobre cerrado y lacrado acompañando la boleta de garantía y demas formalidades de Ley en las oficinas de la Oficialía Mayor, hasta horas 18.00 del día 29 de marzo de 1972.

La Paz, 16 de marzo de 1972.

DIRECCION DE RELACIONES PUBLICAS

PHILIPS

¡tengo un hijo sabio..!

PHILIPS

Minerales no metálicos:

Explotación masiva de azufre importante para el desarrollo

La explotación masiva de azufre es considerada de trascendental importancia para el desarrollo de la producción de la minería no metálica.

En un informe elaborado por el Ministerio de Minería y Metalurgia, se sostiene:

1.- La inexistencia de una adecuada estructura industrial y comercial en Bolivia, ha relegado a la minería no metálica a un grado ínfimo. Con excepción del azufre, los otros minerales como el asbesto, mica, magnasita, yeso, sal común, bórax, nitratos, caolín fosfatos y piedras semipreciosas, no han merecido atención alguna en lo que respecta a su explotación y aplicación industrial.

Esta es una consecuencia de la índole monoproductora de nuestra economía. En efecto, la industrialización de los minerales no metálicos suministra productos intermedios que son aplicados en industrias de bienes de capital y consumo duradero, tales como las metalurgias, químicas, maquinarias, equipos electrónicos, de transporte, etc. Como de tales industrias carece el país, la demanda de las materias primas, ha sido prácticamente nula hasta el presente.

Sin embargo, la creación y desarrollo de la metalurgia posibilitará correlativamente la creación y el desarrollo industrial de los minerales no metálicos. A modo de ejemplo bastará mencionar el caso de la industria minera del cobre y del estaño, que podrán obtener ácido sulfúrico y clorhídrico a precios razonables y en cantidades suficientes para su posterior desenvolvimiento, hecho que obviamente impodrá la necesidad de instalar diversas fábricas con capacidad mínima rentables.

2.- Para alcanzar el desarrollo y diversificación de la minería no metálica, el Ministerio de Minería pondrá en ejecución las siguientes medidas de inmediata realización:

a) Explotación intensiva de los yacimientos de azufre que existen a lo largo de la frontera con Chile. Con este objeto se distarán disposiciones especiales para una producción adecuada. Además se racionalizará la minería del azufre para rebajar los costos de producción con la innovación de técnicas avanzadas y la construcción de obras de infraestructura.

b) Explotación racional de los salares y boraterías, introduciendo tecnologías modernas; con la perspectiva de dar nacimiento a la industria química básica y las industrias conexas que necesariamente deberán instalarse.

c) Planificación del desarrollo de la industria básica con la instalación de plantas de producción de ácido sulfúrico, clorhídrico y los subproductos elementales como el cloro, soda cáustica, variedad de cloruros y nitratos, utilizando el azufre nativo y la sal común de los salares.

d) Instalación de plantas para el refinado del bórax, de los yacimientos existentes en la provincia de los Lípez y la correspondiente producción de compuestos químicos derivados.

3.- En el orden de las realizaciones mediatas y a largo plazo, el Ministerio de Minería igualmente pondrá en ejecución las que siguen:

a) Conclusión de la planta beneficiadora de asbesto. Este proyecto que se encuentra a cargo de la Corporación Boliviana de Fomento debe ser concluído a la brevedad posible. Asímismo, se buscará la constitución de una sociedad mixta, formada por los productores de asbesto, la Corporación de Desarrollo de Cochabamba y los municipios de las áreas productoras para que tengan a su cargo la planta clasificadora a la cual debe dotársela del respectivo capital de operaciones para lograr su pronto y eficiente funcionamiento.

b) Instalación de la industria de refractarios aprovechando los caolines, dolomitas y magnesita del Chapare para integrarla a la industria metalúrgica.

c) Evaluación de los yacimientos de rocas fosfatadas con el propósito de utilizarlas en la fabricación de fertilizantes o abonos para la agricultura.

d) Planificación de la industria de los materiales de construcción (cemento, yesos, cerámica, etc.) y de materiales agregados como el cascote, gravas, arenales, piedras labradas y mármoles.

e) Industrialización a largo plazo de algunos minerales no metálicos como las bentonitas, baritina, cuarzos, cristales, etc. para su aplicación en las diferentes industrias especialmente la petrolera y electrónica.

Las derivaciones de este sector o su factor multiplicador es sorprendente, porque da nacimiento a otras industrias y los productos químicos resultantes tienen mucha relación o aplicación en la industria textil, del papel, de los plásticos, del azúcar, colorantes, farmacéuticas, etc., dando ocupación a mano de obra y ocupación de ferrocarriles, camiones y fundamentalmente pequeños contratistas.

LABORATORIO

1.- Se debe organizar el laboratorio químico nacional, similar a los existentes en el exterior, que centralice y garantice los análisis de todos nuestros minerales, metales y aleaciones puestos en el mercado, sin esperar, como hasta ahora, el resultado final de los laboratorios extranjeros, con los consiguientes gastos adicionales.

2.- Este laboratorio químico puede ser instalado con la cooperación de Naciones Unidas o de países amigos dispuestos a financiar las obras, a fin de que todos nuestros minerales, se presenten en forma de concentrados o metálico en lingotes y lleven el sello final de garantía, para su utilización inmediata en las fundiciones o industrias de transformación, sin la traba actual de que necesariamente deben ser analizados previamente en el exterior o acudir a laboratorios especiales para el arbitraje. Nuestro país, como esencialmente minero, debiera contar con una instalación de prestigio y mundialmente reconocida.

Para lograr este objetivo, en principio, podría acudirse a la centralización de los laboratorios químicos y la contratación de los mejores técnicos existentes en el país, para lo cual deben dictarse las disposiciones legales correspondientes.

:ADHESION multitudinaria recibió ayer el Presidente Banzer, cuya fotografía fue llevada por los manifestantes en demostración de apoyo al Mandatario, que ayer ratificó su decisión de luchar contra el extremismo en Bolivia.

Informe de Cruz Roja a filiales en todo el mundo

La Liga de Sociedades de la Cruz Roja con sede en Ginebra, Suiza, ha emitido una circular a todas sus filiales del mundo referente a las inundaciones producidas en varias regiones de Bolivia.

El documento contiene datos precisos sobre la situación que el fenómeno natural ha creado especialmente en el Departamento de Pando y las zonas de Pelechuco y Puerto Suárez, en los Departamentos de La Paz y Santa Cruz, respectivamente.

Se hace referencia a que el Departamento Pando es el más afectado y se indica que unas seis mil personas han sido afectadas seriamente por la pérdida de bienes y hacienda. Asimismo, la peligrosa situación en que vive la gente de la región, especialmente por la falta de viviendas.

La Liga expresa que su filial boliviana ha solicitado respaldo a su labor que resulta insuficiente ante la magnitud del desastre, razón por la que en fecha 10. del presente mes hizo un llamamiento a todas las Sociedades hermanas del Continente para que envíen tiendas de campaña, mantas, ropas, víveres, medicamentos y fondos para realizar compras.

Complementando lo anterior, la Liga ha pedido a la Cruz Roja de Chile que envíe a su similar de Bolivia un lote de ropas y los almacenes internacionales de Santiago y que su delegado regional para América Latina, Sr. R. Bermúdez, se traslade desde Paraguay a Bolivia con el fin de coordinar los trabajos de auxilio a las zonas afectadas.

LOTERIA ACORDO NUEVAS FORMAS DE REALIZACION DE ACTIVIDADES

Con la aprobación de varias resoluciones que en lo sucesivo normarán las actividades y relaciones entre entidad y agentes, concluyeron las reuniones conjuntas en este capital entre los agentes de Lotería de todo el país y directivos de la institución.

Uno de los aspectos que mayor consideración mereció en las reuniones fue el relacionado con la publicidad como factor promocional de ventas, sobre lo cual se determinó abandonar esquemas anteriores, según se informó, por la ineficacia de los mismos, evidenciada en la baja de las ventas.

Si bien se acordó incrementar la publicidad, con el criterio de que es esencial para el incremento de las ventas, quedó decidido que el impulso a la publicidad debe estar enmarcado a una planificación adecuada, tomando en cuenta los principios y medios de la publicidad moderna.

En relación a este aspecto fue recibida con complacencia la Resolución Ministerial que exige la identificación plena de los beneficiados con premios de los sorteos realizados para hacer efectivo el importe de los mismos. Esta medida tiene la ventaja de evitar susceptibilidades del público en lo que se refiere a los premios mayores, especialmente.

OTRAS DECISIONES

También se acordó que todos los agentes que tengan cuentas pendientes con la Lotería deberán nivelarlas en dos etapas durante el presente año, así como devolver oportunamente los billetes no comercializados.

Quedó aprobado el Registro de Vendedores de Lotería, como forma de garantía al público comprador, para lo que se extenderán carnets especiales a la actividad y placas distintivas de los que estarán autorizados para su desempeño.

A fin de que los vendedores tengan las máximas garantías y colaboración en su desempeño, el Interventor General prometió gestionar de las autoridades la correspondiente consideración a los agentes.

Damas de La Paz y Santa Cruz piden expulsión de la Embajada Soviética

Instituciones femeninas pidieron al Presidente de la República la ruptura de relaciones diplomáticas con todos los países socialistas, durante una visita que representantes de esas entidades efectuaron ayer al Mandatario. En el numeroso grupo de representantes femeninas figuraban mujeres del pueblo, quienes, al saludar al Presidente y a la Primera Dama, expresaron su temor de que "el comunismo nos quite todo".

El Mandatario al agradecer la visita y el apoyo que recibía de las mujeres de Bolivia, dijo que los puntos contenidos en el pliego que le fue entregado, sería considerado por su gobierno. La Primera Dama, por su parte, felicitó a las visitantes por la inquietud patriótica que demostraban y dijo que con ese aporte de civismo, el extremismo siempre sería derrotado.

PLANTEAMIENTO

Las instituciones femeninas entregaron al Presidente Banzer el siguiente planteamiento:

Al Excelentísimo señor Cnl. Dn. Hugo Bánzer Suárez
Presidente del Gobierno Nacionalista.
Presente.

Excelentísimo señor Presidente:

Representantes de instituciones femeninas de carácter cívico y socio-cultural de Bolivia, el día de ayer nos hemos reunido en esta ciudad, con motivo de exteriorizarle nuestro apoyo moral y material a su gobierno y a las gloriosas Fuerzas Armadas de la Nación, ante el peligro que se cierne sobre nuestra patria. Al mismo tiempo señor Presidente, por unanimidad también, resolvimos solicitar al Supremo Gobierno los siguientes puntos:

Primero: Ruptura de las Relaciones Diplomáticas con los gobiernos del Imperialismo rojo, especialmente el ruso por constituir su misión diplomática fuente de perturbación para el desarrollo económico y social de nuestro país y además agencia financiera para el comunismo criollo.

Segundo: Participación activa de la mujer en las responsabilidades de gobierno por ser ella centinela de la nacionalidad boliviana.

Tercero: Depuración de los extremistas que se encuentran en función gubernativa por ser ellos un constante peligro para la integridad nacional.

Con este motivo, hacemos propicia la oportunidad para expresar a V.E. nuestro aprecio y respeto de siempre.

Firman representantes de CODENAL, Bloque Femenino, Promoción Moral y Mesa Redonda Panamericana, Alianza de Orientación Ciudadana, Centro Femenino de Cultura Hispánica, Comité Cívico Femenino Paceño, Centro Cultural Femenino "20 de Octubre", CONIF, CONIF-ORURO, Damas Centro Médico Calacoto, La Florida, Irpavi y San Miguel, Guías Scouts, Asociación Nacional de Madres, Comerciantes Minoristas Juventud Femenina de FSB.

DE SANTA CRUZ

Cnl. Hugo Bánzer Suárez Presidente República.- Dr. Mario Gutiérrez Minrelaciones.- La Paz.- Acontecimientos últimos registrados por prensa nacional y declaraciones del señor Presidente de la República y Ministro del Interior han conmovido profundamente el espíritu nacional stop. Declaraciones hacen mención que una embajada favorable act vidades subversivas y comunistas en el país stop. En defensa nuestra tradición religiosa y patriótica moral pedimos insistentemente a nombre mujeres cruceñas expulsar del país esa embajada en bien de la seguridad y porvenir de Bolivia stop Nuestro anhelo hallar eco favorable. a este pedido Atte. Firmas: Elbi Albrecht, Leticia de Pinto, Anita de Leigue, Hilda de Parada, Yolanda de Landívar, Isabel de Terrazas y 1.355 firmas más.

No es evidente que se estén rehaciendo inventarios de universidades del país

"No es evidente que los inventarios efectuados en las universidades del interior hayan sido devueltos por mal elaborados, ni que se esté procediendo a rehacer los mismos". Esta aclaración fue formulada por el Contralor General de la República, Ing. Padi de Palacios Murillo, al ser requerido por PRESENCIA para que proporcione información oficial sobre una crónica de un vespertino local dando cuenta de que "los inventarios de las universidades de Oruro, Cochabamba, Potosí, Chuquisaca y otras ciudades, excepto La Paz y Santa Cruz, fueron devueltos por la Contraloría General por haber sido incorrectamente elaborados".

INVENTARIOS ESTAN EN LA PAZ

Palacios explicó que "los inventarios correspondientes a las universidades del interior del país ha sido concluídos, y se encuentran aquí en La Paz en proceso de revisión y empaste, con excepción del de la Universidad Técnica de Oruro, que después de haber sido revisado y aprobado ha sido enviado a la ciudad de Pagador para su empaste". Agregó que se procedió en tal forma por razones económicas y teniendo en cuenta que dicha casa superior de estudios cuenta con los medios necesarios para ejecutar dicho trabajo.

El Contralor probó sus afirmaciones mostrando a nuestro redactor la distinta documentación correspondiente a los inventarios de las universidades de Cochabamba, que se encuentra empastada, Potosí en proceso de empaste, Tarija que está siendo sacado en limpio para el empaste posterior, Santa Cruz en preparación para el empaste, Chuquisaca a medio empastar y Beni ya concluído.

INFORMES DE AUDITORIA

En cuanto a los informes de auditoría, principalmente el de la UMSA, el Contralor señaló que no están concluídos y que se encuentran en pleno proceso de elaboración. Reiteró que la tardanza se debe "al pésimo estado en que se encontraban los sistemas contables de las Universidades". Aclaró luego que el trabajo está siendo ejecutado por auditores de la Contraloría y que no se contrató los servicios de ninguna firma particular.

Consultado sobre cifras de indemnizaciones y préstamos que se publicaron, el Ing. Palacios dijo ignorar la fuente que proporcionó las mismas. Recordó que antes del 21 de agosto de 1971, a pedido de la UMSA una firma particular realizaba trabajos contables pero que no fueron concluídos.

Finalmente dijo que no podía señalarse una fecha concreta en que pudieran estar terminados los correspondientes informes de auditoría, pero aseguró que la comisión de la Contraloría, cumplirá el trabajo "sin añadiendo horas extras a las jornadas normales".

Los inventarios elaborados en las universidades del interior del país por comisiones de la Contraloría de la República, han sido concluídos, aprobados y se encuentran en La Paz. El de Cochabamba ya fue empastado y otros están listos para dicho proceso (foto superior). Funcionarios de la Contraloría proceden al empastado de los referidos documentos (foto central). El Contralor de la República, al centro con lentes, muestra el copiado en limpio que debe hacerse de las listas antes de proceder al empaste.

DIN inició campaña nacional contra elementos del hampa

La Dirección de Investigación Nacional (D.I.N.) inició una campaña nacional contra elementos del hampa con el propósito de proteger la propiedad privada y garantizar la seguridad de las personas.

Según informaciones proporcionadas ayer en esa repartición policial, el Director del DIN, My. Tito Vargas Núñez, ha instruido a las jefaturas departamentales de todos los distritos del país para que intensifiquen las batidas contra maleantes y otros elementos antisociales.

La campaña en esta ciudad se extenderá en todas las provincias del departamento de La Paz, a donde acuden las cacos cuando se ponen en práctica las batidas.

Los que sean detenidos serán sometidos a la calificación y a los grados de reincidencia en sus actividades delictivas, para ser trasladados, posteriormente, a la granja de recuperación de la localidad de Caranavi.

También se ha dispuesto, informaron, que las seccionales de los diferentes barrios de la ciudad sean reforzadas para una normal y continua actividad durante las 24 horas del día.

NUEVA DESIGNACION

El comisario jefe, José Luis Palacios, fue designado Inspector Departamental del DIN de La Paz. El nuevo funcionario policial ocupó anteriormente otros cargos en la ex-Dirección de Investigación Criminal.

REUNIONES SEMANALES

Según una disposición emitida por el DIN, los jefes de todas las secciones de la Dirección de Investigación Nacional, deberán reunirse todos los fines de semana para llevar a cabo evaluaciones y hacer recomendaciones para el mejor desenvolvimiento de las tareas de investigación de esa repartición policial.

Será alcantarillado "Barrio Ferroviario"

Con la suma de 707.644 pesos bolivianos provenientes del Programa de Emergencia de la Presidencia de la República, será alcantarillado el Barrio Ferroviario, en las cercanías de la Fábrica Safi y se empedrarán las calles Bordo, Carandaiti, Luis Paz y Tembladerani, además de construirse muros de contención en la zona de Sopocachi Alto.

El departamento de Relaciones Públicas del Programa de Emergencia ha informado que son varias las obras financiadas con los fondos de este programa, estando comprometidos hasta la fecha más de un millón trecientos mil dólares.

Cayó en Santa Cruz gordo de la Lotería

Con 150 mil Pesos Bolivianos (Premio Mayor) el billete No. 3990, entregado para su venta al agente oficial: ISAAC NUÑEZ.

Con 30 mil Pesos Bolivianos (Segundo Premio) el billete No. 10994, entregado para su venta al agente oficial: JULIO RODRIGUEZ.

Con 15 mil Pesos Bolivianos (Tercer Premio) el billete No. 38671, entregado para su venta al agente oficial: ALBERTO CONDORI.

Con 4.500 Pesos Bolivianos (Cuarto Premio) el Billete No. 13179 entregado para su venta al agente oficial: JUAN VERASTEGUI.

71 millones de hectáreas aptas para colonización

El país dispone de más o menos veinticinco millones de hectáreas de tierra totalmente baldías y aptas para la colonización, distribuidas en treinta y cinco zonas del país, según afirma el Instituto Nacional de Colonización. Agrega que, por otra parte, alrededor de cincuenta millones de hectáreas de los llanos, están muy poco pobladas -con menos de 0.7 h/km cuadrado- donde existen pocas propiedades ganaderas y grandes extensiones cubiertas de bosques.

La misma fuente señala que el crecimiento vegetativo anual de la población es de 90 mil familias, "que deben ser absorbidas por la colonización".

PLANES

Se explicó que con el objeto de trasladar y asentar racionalmente campesinos nacionales, agricultores extranjeros y empresarios se prepararon los siguientes planes para regular las actividades de colonización: Plan de Desarrollo Económico y Social (plan decenal 1962-71), que sirvió para el asentamiento de 90 mil familias del altiplano y valles en los llanos; Plan Nacional de Colonización 1963, para selección de zonas y la estrategia de colonización, las inversiones y el financiamiento, Plan Bienal 1963-1964 fijando programas de acción inmediata, distribución de zonas, su destino, tamaño de parcelas, organización de la producción; Plan Bienal 1965-1966, que consigna una evaluación de los resultados y obstáculos, para dar luego pautas sobre la integración de la colonización al desarrollo agropecuario del país, sugiere reajustes y medidas de coordinación de los diferentes organismos encargados de la colonización; Operativos 1967 1968, que concretó, dice, un programa a corto plazo; y finalmente el Plan Operativo 1969 hasta 1972 que fija metas y objetivos y la funcionalidad técnico-administrativa, impulso a convenios internacionales, inversiones privadas y sobre todo el aprovechamiento de zonas aptas para la colonización.

EN ABRIL SE HARA VACUNACION TRIPLE EN AREA DE LA PAZ

El Banco Nacional de Vacuna, dependiente del Ministerio de Previsión Social y Salud Pública, ha determinado que en el mes de abril se emprenderá en La Paz el programa de mantenimiento de vacunación triple contra la tuberculosis, la viruela y el sarampión.

Según se informó, la campaña a desplegarse está en su fase de organización. Su desarrollo estará a cargo del Banco de Vacuna.

En la operación participarán todas las instituciones que realizan atención de salud, lo que hace suponer a los directivos de la campaña que el trabajo se realizará en forma integrada.

SE FIJARON NUEVOS PRECIOS PARA PUBLICACIONES EN GACETA OFICIAL

Se ha entregado a la prensa el siguiente decreto:

CNL. DAEM. HUGO BANZER SUAREZ.- Presidente de la República.

CONSIDERANDO:

Que, en el artículo séptimo, inciso e) y f) del Decreto Supremo No. 05470 del 6 de mayo de 1960 se establecen los gravámenes por publicación de clichés a $b. 3.- y por la publicación del resumen de las solicitudes de registró o renovación de marcas de fábrica por cada clase, la suma de $b. 2.-

Que, el precio de $b. 3.- es insuficiente para poder financiar la publicación de la Gaceta Oficial, razón por la que resulta necesario aumentar en un monto suficiente a los cobros que se perciben por este tipo de publicaciones.

EN CONSEJO DE MINISTROS,

D E C R E T A:

ARTICULO UNICO: Modifícase al Artículo Séptimo del Decreto Supremo No. 05470 de 6 de mayo de 1960, en los dos incisos mencionados en la siguiente forma:

e) Por publicación de cliches en general, cada uno $b. 150.- inciso

f) Por publicación del resumen de las solicitudes de registro o renovación de marca de fábrica por cada clase, $b. 150.-

Los señores Ministros de Estado en los Despachos de Finanzas de Industria y Comercio y Secretario General de la Presidencia de la República, quedan encargados de la ejecución y cumplimiento del presente Decreto.

Publicación autorizada por Gaceta Oficial de Bolivia.

La Paz, 15 de marzo de 1972.

:MULTITUD abigarrada frente al Palacio de Gobierno exteriorizó su adhesión al nacionalismo que sustenta el gobierno y su repudio a las fuerzas extremistas. Fue unánime el voto formulado por el gentío de combatir al comunismo para evitar que continúe en su acción subversiva.

Se ratifica que labores universitarias se iniciarán durante segundo semestre

El Ministro de Educación, Dr. Mario Méndez, ha ratificado que la iniciación de clases en las universidades del país ha de tener lugar en el segundo semestre de este año, indefectiblemente, tal como lo estableció el decreto supremo sobre ese tema.

El Ministro de Educación, que a la vez es Presidente de la Comisión Nacional de Reforma Universitaria, dijo que la reforma integral de la Universidad Boliviana no puede hacérsela en cuatro meses, circunstancia por la cual el informe correspondiente no puede tener al respecto la suficiente amplitud, agregó.

En consecuencia, Méndez dijo que corresponde hablar de un proceso de reforma universitaria, el que precisa de una serie de fases, algunas de las cuales se ejecutan en la actualidad.

Agregó que tiene el criterio de que recién se podrá hablar de una total reforma al cabo de dos o tres años, y que los lineamientos básicos que van a normar el funcionamiento de las universidades los ha de conocer el gobierno primero y después la opinión pública.

Al referirse concretamente a los documentos de la reforma universitaria, Méndez Elías, dijo que están concluídos. En cuanto a la fecha de su presentación al gobierno expresó que no conocía la fecha fija.

Presidente de la Caja Central

Ahorro permitió construir 1566 viviendas en el país

Hasta el 31 de diciembre de 1971, el Sistema de Ahorro y Préstamo para la Vivienda ha financiado la construcción de 1.566 unidades habitacionales, distribuidas en todo el territorio nacional. Para esta obra se concedieron préstamos por un valor de 83,628,000 pesos bolivianos, según informó a PRESENCIA el Presidente de la Caja Central de Ahorro y Préstamo para la Vivienda, Ernesto Wende.

Asimismo informó que el número de ahorristas asciende a 11.254 socios distribuidos entre las asociaciones "La Primera", "Guapay", "La Promotora", "El Progreso", "Tarija", "La Plata", "Potosí", "La Paz" y "Paititi".

El señor Ernesto Wende explicó que el Sistema de Bolivia de Ahorro y Préstamo para la Vivienda, está constituída por la Caja Central y 9 asociaciones mutuales.

Las funciones que ejerce la Caja Central son las siguientes: supervisión del funcionamiento de las asociaciones mutuales, financiamiento de las operaciones que realizan, reglamenta todas sus actividades y proporciona asistencia técnica y contable.

Entre sus atribuciones también figura la de asegurar que las inversiones que llevan a cabo las asociaciones mutuales y la de conceder seguro de vida y de incapacidad permanente de trabajo a los prestatarios.

Con respecto a las funciones que cumplen las asociaciones mutuales, se cuentan la de promover fundamentalmente el ahorro para conservar y usar el capital de la comunidad en inversiones garantizadas y la de proveer créditos para la construcción, compra o modernización de viviendas a través de una adecuada administración en la cobranza de los préstamos concedidos, garantizando de este modo, la recuperación de préstamos y puedan ser invertidos nuevamente en planes de vivienda.

El señor Wende sostuvo que el éxito del sistema de Ahorro y Préstamo en el país se atribuye, principalmente a que las asociaciones se rigen por una legislación que permite, a un sector importante de la población, resolver el problema habitacional con la utilización de sus propios recursos económicos y humanos.

La colaboración de los sistemas de Ahorro y Prestamo para la vivienda de los Estados Unidos que ha concedido en condiciones adecuadas, recursos financieros en los momentos oportunos. El apoyo del pueblo boliviano, dijo, también ha contribuido notablemente para que este tipo de asociaciones adquiera más vigencia. Naturalmente, añadió, el apoyo se traduce en el ahorro dentro de la economía familiar.

La Caja Central tiene la finalidad de dotar viviendas a quienes carecen de ella, y las actividades se canalizan a la obtención de recursos financieros, tanto locales, como extranjeros, para planes de financiamiento de viviendas.

Por último, el Presidente de la Caja Central, señaló que la Urbanización de San Miguel ha sido promovida, aunque no financiada, por la Mutual "La Primera". El proyecto construyó 397 viviendas con una inversión total de 19.821.460 pesos bolivianos.

¡DISCURSO.- El Presidente habla a la multitud mientras fuerte lluvia caía sobre la ciudad. Destacó la presencia de la Primera Dama, quien expresó la decisión que le anima para encabezar a las mujeres de Bolivia en la lucha contra el comunismo. El Presidente fue claro al advertir que "por cada nacionalista que caiga, caerán diez extremistas".

En CIE

Bolivia pedirá se continúe con control sobre el estaño

La delegación boliviana, presidida por el Gral. Juan Lechín Suárez, solicitará nuevamente al Consejo Internacional del Estaño se continúe con el estricto control en las ventas de los minerales de estaño en el mercado internacional, para evitar deterioros en los precios de esta materia prima, se informó a PRESENCIA en el Ministerio de Minería y Metalurgia.

Las reuniones del máximo organismo mundial que agrupa a los principales productores y consumidores de minerales de estaño, se reunirá en Londres la próxima semana, para fijar la política inmediata del Consejo para los próximos tres meses.

En la última reunión celebrada en diciembre, la delegación sostuvo el mismo criterio de controlar las ventas mundiales del estaño. Esta misma posición será mantenida en las reuniones que se iniciarán la próxima semana en la capital inglesa.

Bolivia, segundo país del mundo en producir estaño, sostiene la política del control en las compras y ventas de esta materia prima, pues obviamente defiende sus intereses. Este criterio fue respaldado en diciembre pasado, cuando la delegación nacional, presidida por el Gral. Lechín Suárez, planteó esta vigilancia del mercado mundial.

DETERIORO

El balance de 1971 fue desfavorable a los países productores de estaño, como consecuencia de las bajas experimentadas en las cotizaciones de las bolsas de Londres y Nueva York.

En vista de esta declinación en las cotizaciones de los minerales de estaño, el Consejo Internacional del Estaño, accediendo a la iniciativa de los países productores, puso en vigencia una política de control en las compras y ventas.

El Presidente del CIE fue autorizado a realizar las operaciones comerciales y financieras que creyera más convenientes, para defender los precios del estaño.

En las últimas semanas se experimentó un repunte en el precio de esta materia prima, pero a juicio de los técnicos del Ministerio de Minería, esta mejora será temporal, pues se piensa que una vez concluída la reunión del CIE las bolsas de Nueva York y Londres retornarán al periodo de espectativas, a causa de las variaciones que experimentarían las cotizaciones del estaño.

PRODUCCION

Para Comibol, según expresaron públicamente sus conductores, frente a la actual coyuntura que atraviesan las cotizaciones del estaño, la mejor forma de contrarestar la situación es incrementando la producción en las minas nacionalizadas.

El año pasado, especialmente en el segundo semestre se fomentó una mayor producción. Rebasándose las estimaciones, la producción alcanzó las veinte mil toneladas.

Para este año, la gerencia general de COMIBOL instruyó a los gerentes y superintendentes de todos los distritos nacionalizados, incrementar las prospecciones y explotaciones de estaño.

Mañana será inaugurado un puesto médico en Carabuco

Con la asistencia del Presidente de la República, Cnl. Hugo Banzer Suárez, mañana será inaugurado un puesto médico en la localidad de Carabuco.

El Presidente asistirá a este acto en compañía de sus colaboradores. Se informó que la obra que será inaugurada es una de las primeras que se materializa en beneficio de la población.

Las entidades que colaboraron en la citada obra son Acción Cívica de la Fuerza Naval, con $b. 7,817,25; Servicio del Desarrollo de Comunidades, 9,551.00; y aporte del pueblo y sus comunidades 24.794.92 pesos bolivianos. El costo total de la construcción es de 42.163.17 pesos.

Por intermedio de la Fuerza Naval, la Misión Militar Americana donó el equipamiento completo del puesto médico, y Cáritas Boliviana cooperó con los productos alimenticios para los que pusieron la mano de obra.

Los representantes del Comité de Defensa y Obras Públicas del Puerto de Carabuco, afirmaron que esta inauguración es el principio de las obras que se ejecutarán en ese pueblo con el fin de modernizar al histórico y colonial pueblo que cuenta con aproximadamente 5.000 habitantes. Para un futuro inmediato se tiene prevista la construcción de un hospital.

Banco Mundial cambió favorablemente de criterio sobre minería nacional

Al término de las reuniones sostenidas durante esta semana con representantes del Banco Mundial, el sector estatal de la minería logró positivos resultados, que posibilitarán la iniciación de conversaciones, las que permitirían obtener créditos del organismo financiero internacional.

En fuentes del Ministerio de Minería se anunció ayer a PRESENCIA que las reuniones fueron tan positivas para el país, "que los representantes del Banco Mundial cambiaron de actitud "respecto a este sector de la producción nacional."

Se reveló que cuando el grupo de expertos, encargados de elaborar la "diagnosis" de la minería nacional, concluyó su tarea en enero pasado, el informe no respondía a las expectativas de los intereses estatales.

El informe calificado como confidencial fue entregado hace unas dos semanas al Ministro de Minería. Casi inmediatamente después se formó una comisión, encargada de redactar un "contra-informe" en la que se dieron a conocer las líneas prioritarias del Gobierno y su política en materia minera.

Coincidiendo con la conclusión del informe, llegaron nuevamente a La Paz los representantes de la misión del Banco Mundial.

El lunes se reanudaron las conversaciones. Se analizaron por instituciones y proyectos los temas relativos a la minería. A lo largo de las reuniones se consiguió que los representantes del Banco Mundial, quienes en principio se mostraban reticentes con el "contra-informe", cambiaran de opinión sobre la minería nacional en forma positiva, según se informó al término de las reuniones.

Nuevamente se redactó un informe para el Banco Mundial, incluyéndose en el documento el criterio del Gobierno boliviano y sus proyectos prioritarios en materia minera.

En base a este informe que será elevado a las altas autoridades de la institución financiera internacional, se tendrán posibilidades para la iniciación de conversaciones que posibiliten al Gobierno y a las empresas estatales de la minería y metalúrgia, solicitar créditos para impulsar sus planes.

Al término de las reuniones, que concluyeron ayer en La Paz, se afirmó en el Ministerio de Minería "que se volcó la medalla" en favor del país.

SE REUNEN COMISIONES DEL MNR PARA APROBACION DE DOCUMENTOS

El Comité Ejecutivo Nacional del MNR, informa que el Jefe Nacional de este partido Dr. Víctor Paz Estenssoro, viene presidiendo las diferentes comisiones de estudio que dedican su atención a los documentos políticos generados en la XI Convención Extraordinaria realizada en La Paz. El MNR estima que las resoluciones de fondo serán aprobadas en su detalle final en el curso de la próxima semana y luego las mismas serán elevadas a conocimiento del Presidente del Frente Popular Nacionalista, Cnl. Hugo Bánzer Suárez.

CAPACITACION POLITICA

La Jefatura del MNR ha dispuesto el estudio de la creación del Instituto de Investigación y Capacitación Política de sus militancia. Este Instituto tendrá la finalidad de estimular el ideal revolucionario y doctrinario que identifique a los militantes movimientistas como partido integrante del FPN. Por otra parte, el MNR informó que el programa de prensa que dirige Ricardo Ocampo en la Televisión Boliviana, ha cursado una invitación al MNR para que haga conocer su tesis política aprobada en la convención de febrero. En esta actuación participarán los dirigentes Guillermo Bedregal, Rubén Julio Castro y Alvaro Pérez del Castillo.

VIAJE AL INTERIOR

Juan José Rivera Secretario General del MNR, viajó al interior de la República acompañado por el Dr. Erick Cárdenas, para visitar los distritos del MNR en las ciudades de Santa Cruz y Cochabamba. En este viaje, ambos dirigentes establecerán contacto con las organizaciones departamentales del MNR.

CNSS buscará coordinación para mejorar sus servicios

La Dirección Médica de la Caja Nacional de Seguridad Social ha dispuesto la realización de un Simposium sobre el Funcionamiento de los Servicios Médicos de la institución aseguradora del país.

La reunión de los médicos de la CNSS se realizará a partir del próximo lunes 20 y tendrá duración de cuatro días, habiéndose designado como escenario el auditórium del Hospital Obrero.

De acuerdo a las informaciones obtenidas, las reuniones se enderezarán a la búsqueda de una coordinación institucional en el funcionamiento de los servicios asistenciales de consulta externa e internación.

La Dirección Médica Nacional de la CNSS, a cargo del Dr. Hugo Grandi Vargas, ha reconocido la falta de tal coordinación y la consiguiente necesidad de lograrla como una forma de mejorar la atención que se brinda a los asegurados.

En el simpósium se estudiarán y analizarán todos los problemas con las prestaciones médicas, intercambiando conocimientos y experiencias a objeto de llegar a conclusiones prácticas, se afirmó.

Los representantes de la entidad han hecho conocer el temario básico de las charlas, el mismo que está dispuesto en la siguiente forma: Análisis Crítico de las labores de consulta externa e internación en los centros asistenciales de la CNSS. Integración de los servicios médico - quirúrgicos de la institución. Mecanismos de la integración de servicios. Prescripciones médicas extra vademécum. Regulaciones.

PAULO VI RECIBIO AL GERENTE DE PRESENCIA

ENTREVISTA CON EL SANTO PADRE.- Armando Mariaca, Gerente del periódico "Presencia" de La Paz, Bolivia, se inclina para besar la mano del Santo Padre Paulo VI, durante una audiencia que el jueves le concedió al Sumo Pontífice. A la derecha, la esposa del Sr. Mariaca. (Ciudad del Vaticano, 17 de marzo de 1971. Radiofoto AP).

CIUDAD DEL VATICANO, 17 (INTER PRESS SERVICE).- El Papa Paulo VI recibió ayer al gerente del diario boliviano "PRESENCIA", que se edita en La Paz.

Durante la entrevista que concedió Armando Mariaca y a su esposa, el Santo Padre envió una bendición especial para el matutino "PRESENCIA", al pueblo boliviano, y sobre todo "un especial saludo al gobierno, los mineros y campesinos de bolivia". También dio su bendición al señor Mariaca y a su esposa.

MANIFESTACIONES DE REPUDIO.....

(Viene de la página 1)

apoyo al gobierno se realizó en esa ciudad. Unas ocho mil personas reunidas en la plaza principal, simbolizó su rechazo al comunismo con la quema de una bandera roja en las puertas de la Prefectura.

Los oradores condenaron al extremismo y pidieron al gobierno una profundización de la revolución nacionalista.

ORURO

Bajo torrencial lluvia, enorme manifestación popular expresó su repudio al comunismo y su apoyo al Presidente Banzer y al gobierno. Los oradores, entre ellos el Prefecto, señalaron que el pueblo debe permanecer unido para repeler cualquier intento extremista para alterar el orden.

OTRAS CIUDADES

Vallegrande también expresó su repudio al comunismo, mediante una manifestación que se concentró en la plaza principal.

Diferentes instituciones femeninas de Santa Cruz, representadas por 1.335 personas, enviaron un radiograma al Presidente Banzer para pedir la expulsión del país de la representación diplomática soviética "para bien y seguridad de Bolivia". El radiograma expresa la adhesión de la mujer cruceña a los principios nacionalistas.

Desde Trinidad se comunicó al Palacio de Gobierno que se está organizando una manifestación de apoyo al gobierno y de repudio al comunismo.

Intendente de Asunción envió obsequios al Alcalde Escóbar

El Agregado Militar de la Embajada del Paraguay, Cnl. César Cáseres Alderete, visitó ayer al Alcalde Armando Escóbar para trasmitirle el saludo del Intendente de la Municipalidad de Asunción.

El diplomático paraguayo entregó al Jefe de la comuna varios presentes y un lote de folletos y revistas donde se consigna la historia de la Intendencia de Asunción y otros aspectos referentes al arte y cultura paraguayas.

PROYECTO PARA INSTALACION DE LOS PARQUIMETROS

El Director de Desarrollo Urbano de la Municipalidad de La Paz, Arq. Guillermo Sanjinés entregará al Alcalde un proyecto para la instalación de parquímetros en las principales calles de la ciudad, el mismo que estará elaborado de acuerdo a las disposiciones de tránsito en vigencia.

Con respecto a la licitación pública hecha por la Municipalidad para la adquisición de parquímetros, posteriormente ampliada a pedido de varios interesados, sólo dos firmas han ratificado la presentación de sus ofertas. Estas son la Rhodes Parking Meters y Duncan, de acuerdo a las bases de la licitación, instalaron muestras en la acerca de la Municipalidad.

CAMPAÑA DE LIMPIEZA

El próximo lunes, la Comuna iniciará una campaña en la recolección de basura y otros desperdicios de los diferentes puntos de la ciudad, según anunciaron autoridades de la Municipalidad.

Se tratará de eliminar los múltiples depósitos de basura existentes en todas las arterias de la ciudad, constituyendo, dice el parte informativo de la Alcaldía, verdaderos focos de infección que atentan principalmente, contra la población infantil.

También señala el parte, que el Alcalde Escóbar, comprobó el estado de desaseo que presentan todas las calles de la ciudad y las zonas marginales, debido a la negligencia de los vecinos.

La Comuna, añade, aplicará a partir de las próximas semanas fuertes sanciones a los pobladores que no cumplan con las reglamentaciones correspondientes.

Militantes del MNR piden convertirse en célula nacional

-Los militantes de la organización " Jaime Otero Calderón" en la última asamblea realizada acordaron solicitar a las autoridades del MNR convertirse en una célula en escala nacional. El pedido elevado al Comité Ejecutivo Nacional del MNR puntualiza que esta organización pretende aglutinar a la militancia combativa del MNR. En esta misma asamblea fue reorganizada la directiva de la organización, habiendo resultado elegidos los dirigentes Rubén Julio Castro, Jaime Escóbar Q., jefe y sub jefe respectivamente.

MUERTE DE...

(Viene de la página 1)

para que se caracterizara, según los observadores, por duras acusaciones de conjura contra el estado entre la izquierda y la derecha respectivamente.

El partido comunista de cara al caso Feltrinelli, no adoptó la línea radical de los izquierdistas, pero tampoco aceptó la tesis de los que afirman que era un "vulgar terrorista".

Desde luego, un dirigente del partido lo calificó de "loco peligroso" pero el partido tuvo en cuenta que el caso, con sus aspectos tenebrosos, podía ser utilizado provechosamente al arrojar en la opinión la idea que el editor de izquierdas podría ser víctima de un complot de la derecha.

La Democracia Cristiana, enormemente atacada ya a raíz del caso Valpreda comenzó a ser objeto ahora - en tanto que protagonaría del estado mientras durán las elecciones - de recrudecidas críticas a raíz de la muerte de Feltrinelli.

En los medios políticos se temía hoy que la campaña electoral diera lugar a incidentes mucho más graves que los conocidos hasta ahora.

Llevaron auxilios a Departamento Pando

Ayer se realizó el segundo envío de auxilios a los damnificados de las inundaciones de Pando, mediante un avión de la Fuerza Aérea que transportó cinco mil kilos de carga y una comisión que evaluará los daños en la zona.

Dada la capacidad de transporte del avión militar, fue necesario hacer un pequeño puente en la localidad beniana de Reyes, en donde fue concentrada la carga para posteriormente llevarla hasta la capital pandina.

La ayuda llevada a Pando consiste especialmente en ropa, medicamentos y víveres que fueron recolectados por el Comité Nacional de Emergencia entre firmas comerciales locales, organismos internacionales y representaciones diplomáticas en el país.

La comisión evaluadora que ha ido a Pando está presidida por el Ministro de Planificación, representantes de las Naciones Unidas y de Acción Cívica de las Fuerzas Armadas, del Programa Mundial de Alimentos y del PARR.

Se ha informado que dicha comisión estará varios días en las zonas desvastadas haciendo reconocimientos y evaluaciones de daños para posteriormente realizar un plan de rehabilitación y reconstrucción de lo que se ha perdido.

El hecho de que la comisión evaluadora esté compuesta por representantes de diversas instituciones se debe a que las mismas están interesadas en prestar su concurso en la posterior rehabilitación de la zona afectada, para lo cual hay ofrecimientos concretos y sólo se espera tener cifras concretas al respecto.

Misión naval de EE.UU. realizó visita a hospitales militares

:La misión naval de los Estados Unidos de Norteamerica, que desde hace una semana se encuentra en Bolivia, realizó una visita a las distintas dependencias hospitalarias de las Fuerzas Armadas.

La misión militar está encabezada por el Cap. C. Wilson el CRD Emanuel N. Buckley, Cap. Ralph D. Comer y el Cap. Thomas Oswald, quienes juntamente con el Cnl. Raymond Kauffman y Mayor Rafael Figueras, de la Embajada de los EE.UU. en Bolivia, realizaron una reunión con los administradores y personal médico para interiorizarse de las necesidades que confronta esta dependencia militar. También recibieron algunas sugerencias que señalaban cómo canalizar la cooperación que la Armada de los Estados Unidos, pretende otorgar a la Fuerza Naval Boliviana en el campo de la medicina y sanidad. Posteriormente, los visitantes realizaron una visita al policlínico dentral de las Fuerzas Armadas. Horas después se trasladaron a la Dirección de Sanidad Militar.

HOSPITAL FLOTANTE

Esta misión, juntamente con los integrantes de la Dirección de Sanidad Naval de la Fuerza Naval Boliviana, jefaturizada por el Dr. Luis Kushner, efectuó una revisión del proyecto que permitirá la instalación del Hospital Flotante en la zona del Lago Titicaca, que contará con todas las dependencias que realiza este tipo de atenciones. Además contará con abastecimientos médicos que serán distribuídos en las postas sanitarias a inaugurarse mañana domingo en las localidades de Carabuco, Ilusta Pampa, Anko Amaya y Huarina. El Hospital Flotante podrá atender inclusive casos de operaciones de urgencia. En el proyecto Titicaca se han puesto al servicio de las comunidades campesinas dos ambulancias, provistas de médicos, enfermeras y medicinas. Realizarán un permanente recorrido por las poblaciones campesinas para proporcionar un servicio de medicina preventiva.

El Dr. Kushner informó que el Departamento de Sanidad de la Fuerza Naval a su cargo, ha dispuesto el viaje de la misión naval de los Estados Unidos a los distritos navales de Riberalta, Guayaramerín y Trinidad. El objeto de esta visita es hacer conocer a la misión las necesidades que en el campo de la asistencia sanitaria requieren los pobladores del lugar. En los departamentos de Pando y Beni, la Fuerza Naval instalará postas sanitarias, y se espera contar con la dotación de embarcaciones que realicen atenciones sanitarias a los numerosos campesinos asentados en las márgenes del Rio Beni y Mamoré.

¡HUERFANOS BECARIOS: El Club Americano de Damas (American Women's Club) confirió becas de estudio a los cuatro jóvenes que aparecen en la fotografía acompañados de la representante de la entidad, señora Martha de Alvarez. Los beneficiarios son Arturo Lino, Efraín Flores, Eugenio Arancibia y Gregorio Achá, que en su calidad de huérfanos estuvieron internados durante once años en el Hogar de Huérfanos de Lupi Lupi, jurisdicción de Catavi, Sigio Veinte, de donde son oriundos.

En razón a su edad, los jóvenes estaban a punto de abandonar la dependencia de CONAME que los cobijaba, cuando fueron favorecidos por las becas mencionadas proporcionadas por las damas norteamericanas y el personal boliviano que trabaja en la Embajada de los Estados Unidos en Bolivia.

De acuerdo a las informaciones las becas son para estudios en la Escuela Industrial Pedro Domingo Murillo de la ciudad de La Paz por un año, susceptible de ser renovado en función del particular interés y dedicación de los beneficiarios en sus estudios.

Dentistas tienen nueva directiva

Por Resolucion Ministerial que autoriza la creación del Colegio de Odontólogos de Bolivia la organización en su primera sesión ha elegido a su nueva directiva, la misma que tendrá un período de trabajo de dos años y esta conformada por los siguientes profesionales.

Presidente, Dr. Mario Aguilar Zenteno; Vicepresidente, Dr. Arturo Tejerina Mendieta, Secretarios Dra. Miltón Arandia y Hugo Guardia; Tesorero, Dr. Juan Martínez.

Curso sobre teoría de precios agropecuarios

-Treinta funcionarios del Ministerio de Agricultura y otros organismos estatales asisten a un curso sobre Teoría de Precios Agropecuarios, a nivel de postgrado. El curso cuenta con los auspicios de la Universidad de Utah, USAID B. y la coordinación del Ministerio de Asuntos Campesinos y Agricultura.

El Ing. Walter Quintanilla Ibáñez, jefe de la División de Planeamiento y Crédito Agrícola, informó que el curso está siendo impartido por el Décano de la Universidad de Utah. Dr. Wenwort Gardner y que " tiene una validez, de tres créditos para los profesionales que deseen obtener su título académico en la especialidad agropecuaria".

Directiva

-La Sociedad Mutual de "San José", con motivo de la celebración de su día el próximo domingo 19, mediante programa especial que se desarrollará en su sede de la Av. Manco Kapac, 474, posesionará a su directorio para el período 1972 -73, el mismo que estará formado de la siguiente manera:

DIRECTORIO ACTIVO: Presidente, Octavio Lazo de la Vega; Vicepresidente, Rafael Crespo Salazar; Fiscal General, Guillermo Téllez Ross; Strio. General, Luis Agudo Helguero, Tesorera, Hortensia v. de Beltrán, Strio. de Actas, Alfredo Céspedes, Ch. Stría. de Asistencia Social, Marcela P. de Aliaga; Asesor Jurídico, Ricardo Trigoso.

IESA ofrece becas a los estudiantes bolivianos

-El Instituto de Estudios Superiores de Administración de Caracas, Venezuela, a través de su profesor Dr. Aníbal Fernández ha ofrecido becas de perfeccionamiento en estudios en Administración a los estudiantes bolivianos que deseen incrementar sus conocimientos.

El Dr. Aníbal Fernández, Profesor de Economía del citado instituto, llegó a nuestra ciudad, invitado por el Centro Nacional de Familia (CENAFA), para participar en un seminario sobre población y Desarrollo Económico.

El citado seminario fue dirigido a profesionales de varias ramas de la Administración Pública, y en el mismo se han discutido problemas sobre el desarrollo económico y el crecimiento demográfico en los paises en vías de desarrollo.

Durante una entrevista el Dr. Fernández mencionó la oportunidad que actualmente existe en Caracas para los profesionales Latinoamericanos, que deseen realizar cursos de postgrado en Administración, tanto en la rama de empresas como en la especialidad Pública. Agregó Fernández que el Instituto de Estudios Superiores de Administración, es una institución especializada en los estudios de administración y sus profesores han sido especialmente preparados en el exterior. Todo el plantel docente tienen el título de Doctores en las diferentes disciplina y participan en el desarrollo del Instituto a tiempo completo, completando sus labores de docencia con las de investigación.

Los cursos regulares de IESA tienen una duración de seis trimestres; al finalizar el mismo los participantes reciben diploma de "Master en Administración", título equivalente al de las mejores universidades norteamericanas ya que sus programas de estudios estan asesorados por las universidades de Chicago, Cornell, Harward, Northewstern y Syracuse.

La participación de alumnos latinoamericanos en los cursos regulares del Instituto es ventajosa porque sus estudios son orientados en base a los problemas que se presentan en cada uno de los países latinoamericanos.

Finalmente, el Dr. Aníbal Fernández manifestó que el Instituto de Estudios Superiores de Administración, " vería con mucho agrado y satisfacción que algunos estudiantes bolivianos realicen sus estudios de perfeccionamiento en Caracas, con este fin, - agregó- los interesados deberán recabar mayor información a I.E.S.A. Dirección de Promoción y Desarrollo apartado 13455, Caracas 101 Venezuela.

Arte y Cultura

CONJUNTO FOLCLORICO PARAGUAYO

Para los próximos días se anuncia la actuación en La Paz de un conjunto folclórico paraguayo. El grupo artístico actualmente está realizando sus actuaciones en Santa Cruz.

Los folcloristas paraguayos también actuarán en otras ciudades del país.

La fotografía superior presenta a parte del elenco que inició su gira por Bolivia.

El lunes comienza curso de Electrocardiografía Clínica

A partir del próximo lunes 20 se iniciará un Curso de Electrocardiografía Clínica destinado tanto a estudiantes de medicina como a médicos que deseen tener un conocimiento práctico sobre el tema.

El curso, que se prolongará hasta el 21 de abril, cuenta con el auspicio del Instituto Nacional de Tórax y de la Sociedad Boliviana de Cardiología y se desarrollará en el auditórium de la entidad auspiciadora primeramente nombrada.

Dentro de la programación que se tiene, se ha dispuesto que las clases se realizarán los días lunes, miércoles y viernes, a partir de horas 20.00, y contará con la coordinación del Dr. Alfredo Romero Dávalos y la participación de los doctores Luis Otero C., Hernán Criales, José Alvarez, Jorge Fernández, Rodrigo Jordán y Julio Medrano, todos ellos pertenecientes al Departamento de Cardiología del Instituto Nacional de Tórax.

DESARROLLO Y TEMARIO

Se ha informado que el mencionado curso tratará todos los aspectos relacionados con el electrocardiograma, método diagnóstico, considerado como el más importante en el estudio de los cardíacos.

Se comenzará considerando los aspectos básicos y generales para ir progresivamente profundizando en el estudio de este capítulo.

Se efectuarán consideraciones y revisiones de temas de actualidad, los mismos que tienen interés para los especialistas en cardiología.

El temario comprenderá los siguientes capítulos: Electrofisiología, derivaciones electrocardiográficas, eje eléctrico, electrocardiograma normal, sobrecargas auriculares y ventriculares, bloqueos de ramo y hemibloqueos, insuficiencia coronaria, disturbios electrolíticos, corazón pulmonar, hipertensión arterial, cardiopatías valvulares y cardiopatías congénitas.

MONUMENTO A CHAPLIN EN HOLLYWOOD

HOLLYWOOD, 17 (AP).- El escultor trabajó sobre el molde de arcilla hasta bien entrada la noche Bajo sus manos fueron tomando forma la chaqueta apretada, el bastoncillo, el bigote: la clásica figura de Charles Chaplin formará parte de un relieve en bronce que será colocado en una de las intersecciones más céntricas de Hollywood.

Chaplin, que tiene 83 años de edad y regresará a Estados Unidos después de 20 años de ausencia, esta invitado a la ceremonia de descubrimiento de la placa, el 11 de abril.

El día 3, el celebrado actor recibirá un Oscar honorario de la Academia de Artes y Ciencias Cinematográficas. La Cámara de Comercio de Hollywood ha decidido incluir su nombre entre los de las estrellas que adornan las "aceras de la fama" en el principal boulevard de la comunidad.

Será ampliado el Museo de Arte Contemporaneo de París

-PARIS, 17 (AFP).- El arte moderno va a disponer en la capital francesa de mucho más espacio del que se le había consagrado hasta ahora, con una serie de instalaciones revolucionarias.

Muchos son los especialistas que consideran que en la Ciudad Luz no se da a ese arte todo el espacio que merece.

A partir del próximo mes de mayo, el arte contemporáneo dispondrá de dos mil metros cuadrados más de salas de exposiciones con la apertura de la segunda planta del Museo de Arte Moderno de la Villa de París.

Estas salas, construidas según los planos del arquitecto Pierre Faucheux, estarán constituidas por espacios totalmente "modelables" es decir que podrán ser transformados según las necesidades mediante techos y muros móviles. El conjunto será completado por una sala de proyección, que eventualmente servirá también de auditorfa, y otras para una discoteca de música contemporánea y una cafetería.

Las obras iniciadas corresponden a un deseo futurista sin ninguna comparación con lo que había sido hecho en 1958 para la primera planta.

De este modo, los trabajos se realizarán en las dos terceras partes del museo.

Pero la verdad es que el edificio confiado hoy al arquitecto Pierre Faucheux no reunía condiciones para convertirse en museo, ya que se trataba pura y simplemente de un inmenso bloque de cemento armado construido para la exposición internacional de 1937.

Dos años después comenzó la segunda guerra mundial, con lo que a nadie se le ocurrió iniciar las modificaciones necesarias.

Es más, para impedir que las autoridades alemanas que ocupaban entonces Francia decidiesen utilizar de un modo u otro los seis mil metros cuadrados, se autorizó la instalación de numerosos salones privados de pintura y de otras asociaciones, la mayoría de las cuales siguen todavía ahí.

Todo continuó igual hasta 1957. En 1958, los ediles parisienses decidían por fin instalar convenientemente la primera planta, que abriría sus puertas en 1961.

Pero desde esa fecha, el Museo de Arte Moderno de la Villa de París ha conocido horas gloriosas. En 1967 por ejemplo había sido escenario de la Primera Gran Exposición de Arte Cinético titulada " Luz y movimiento", Ese mismo año se creó el grupo "ARC" (Animación, investigación, confrontación) que se consagró a la investigación en el dominio de las artes plásticas (pintura, música, cine y fotografía).

EXPOSICION DE ESCULTURAS.

El escultor Waldemar Belmonte Calvo realizará una exposición de esculturas en La Paz próximamente.

Belmonte, residenciado actualmente en Santa Cruz obsequió en días anteriores dos tallados en madera al presidente del Paraguay.

Una de los tallados representa al típico carretón crucefio (Foto superior).

Belmonte obtuvo el Segundo Premio de Escultura en el Concurso Municipal de Cochabamba en 1958. Desde entonces no se había presentado ante el público. La exposición que prepara será la primera que realizará en La Paz.

T. A. F

EL HOMBRE SOLO

CLINICA DE REPOSO SEÑOR DE MILAGROS

A LOS DEUDORES MOROSOS.

Se les comunica cancelar sus cuentas pendientes hasta fecha 21 de Marzo, caso contrario publicaremos los nombres sin perjuicio de seguirles la acción judicial.

La Administración.

AURORA DE NAVARRE

ANECDOTARIO BOLIVIANO

"Anecdotario Boliviano"

"Anecdotario boliviano" es un libro que acaba de ser publicado por la señora Aurora de Navarre.

Este libro es un "desborde de recuerdos almacenados en las entretelas de mi memoria al través de cincuenta años", afirma la autora a tiempo de presentar su publicación.

Añade que el material del volumen está integrado por "narraciones históricas, en su mayor parte vividas por mí, informes, otros, captados al vuelo, relatos de aquel a quien debo el ser...".

Veintidós relatos forman parte de este "Anecdotario Boliviana", que según anuncio de la misma autora, se prolongará a través de otro volumen actualmente en prensa.

Entre los personajes que transcurren las páginas del libro citamos a Melgarejo, Juana Sánchez, Adela Zamudio, el Gral. Pando, Villarroel, y Raúl Jaimes Freyre. Entre los hechos consignados citamos a la Batalla de San Francisco y Origen del primer museo de la ciudad de La Paz.

Lo imprevisible de Susana

Por GERMAN ARCINIEGAS

PARIS.- No hay que sorprenderse si cada día se descubren nuevas proyecciones en la vida de Susana Valadon. Lo más reciente ha sido la publicación, a gran lujo, por la Compañía Francesa de Artes Gráficas, de sus obras conocidas: 780 entre pinturas al óleo dibujos y grabados, que la sitúan entre los buenos artistas de su tiempo. Sabíamos que Toulouse Lautrec había descubierto en ella dotes excepcionales, que Degas siguió con admiración sus trabajos, que Edmond Heuzé dijo: "No puede compararse con nadie", que Helen la hizo admitir en el Salón de la sociedad Nacional de Bellas Artes.... Hoy mismo, Paul Perides, el erudito biógrafo de Utrillo y el más seguro conocedor de su obra, recoge aquello de: "Susana es el Courbet femenino". Pero como Susana no ha sido firma que se vea en los grandes museos, y como el truculento folletín de su vida parecía superarlo todo, apenas la presentación que hoy se hace de su obra la sitúa, para nosotros, en su lugar, dentro de la historia del arte".

Rosa de Fuego de Montmartre, Susana entró de lleno y fabulosamente, en esa república de artistas. Su rostro y su cuerpo llegan hasta nosotros en las versiones más variadas, por que ninguna otra modelo tuvo la suerte suya a comienzos del siglo. Ella está en la Boca del Bosque de Lautrec, en la bañista y en la bailarina de Renoir; es uno o varios de los efebos en la floresta sagrada de Puvis de Chavannes, puede hallarse entre las danzarinas de Degas., etcétera. Nacida en una aldea, de extracción campesina, llegó, hija de padre desconocido, a París, y vino a ocuparse en los oficios más duros y humildes, con una salud de hierro y una ambición del diablo. Lo primero fue entrar de acróbata en un circo. Tuvo una caída, dejó el circo y pasó a deambular en Pigalle, con todas sus consecuencias. Se llamaba María Clementina.

Un día le dijo Toulouse (pensando en Puvis de Chavannes): Desmudándote para servir de modelo a los viejos, no debes llamarte María Clementina, sino Susana. "Susana" siguió el consejo, así siguiera llamándola Degas la Terrible María. Y tuvo un hijo. ¿De quién? ¿Quién lo supo? ¿Quién lo sabe? Fácilmente ha podido llamarse el hijo Maurice Renoir, Maurice Lautrec, Maurice Degas, Maurice Puvis de Chavannes.... todo esto se dijo y repite, aunque decían que el padre podía ser un cantante de la plaza de Tertre. Ocho años después, llegó Susana a la Alcabala del barrio para inscribir a Mauricio como hijo de Miguel Utrillo. Este catalán acababa de llegar a París con el encargo de escribir crónicas para "La Vanguardia" de Barcelona. "Nació", pues, para el arte, "Mauricio Utrillo", y Susana quedó para siempre incrustada en la historia de la pintura de París.

Siempre se ha dicho que el catalán Miguel Utrillo, al dar su nombre al hijo de Susana, obró como el más Quijote de todos los Quijotes, quizás por haber ocurrido todo bajo las alas de un molino de viento. Miguel Utrillo era ingeniero, arquitecto, matemático, periodista y dibujante, pero, ante todo, higalgo. Todo el mundo ha repetido -y yo como todo el mundo- que por las venas de Utrillo no pudo correr ni una gota de sangre de la de su supuesto padre catalán. Ahora viene la última sorpresa, y nos la da quien más pudo saber de estos líos: Paul Petrides. Hoy Petrides es la mayor autoridad en cosas de Utrillo, y sus conocimientos artísticos se reconocen universalmente. Además, es el autor de la obra monumental anunciada al comienzo de esta nota: "L'oeuvre complet de Suzanne Valadon". Pero en sus comienzos, Petrides conoció a Susana como su sastre. Su sastrería estaba en el corazón de Montparnasse, había hecho trajes para el marido oficial de Susana - André Utter -, y su primer negocio con Susana consistió en hacerle un abrigo color de lana cruda, a cambio de un RAMO DE LILAS Y ROSAS EN BOTON. De ahí en adelante pasó a ser el intermediario exclusivo para vender sus obras y las de Utrillo.

La sorpresa que nos da Petrides es que "de veras" Miguel Utrillo fue el padre de Maurice... Miguel, en efecto, antes de su viaje a París en 1893, había venido de estudiante hacia la época en que Maurice fue concebido. Trabajaba en el observatorio, asistía a las escuelas de Agricultura y de Ingeniería... y era uno de los mozos nocherniegos que tenían fuerzas bastantes para trepar a la colina y explorar en torno a los molinos. Como en Susana todo es posible, a lo mejor Maurice sí fue hijo de Miguel. Si la propia Susana nunca lo dijo, o dijo lo contrario, aumentan las probabilidades de que así fuera....

De otra parte, Susana y Mauricio fueron hijos legítimos de Montmartre. Nadie como Mauricio ha dejado un documental tan fiel de las callejuelas y plazas en torno al Sacre Coeur, ni las ha poblado mejor con las mujeres caderonas que entonces llenaban tan estrechos laberintos. Y en cuanto a Susana, quien ve ahora sus dibujos puede decir: éste viene de Degas, éste de Toulouse, éste de Renoir... Pero ¿no puede decirse lo mismo de los primeros de Picasso? No hay que pensar que una mujer tan rebelde como ella fuera a plegarse servilmente como discípulo sumiso. Susana decía: Pinto a la gente para conocerla mejor. Y en su rincón de Montmartre llegaban a un centenar sus dibujos que nadie veía. Casi es ahora cuando esa sale a luz. Y con esto se ve mejor a esa mujer singularísima, hoguera inextinguible de una época sin fronteras.

NUEVA YOR, 17. (AP).- El beatle John Lennon y su esposa Yoko Ono visitan las oficinas del Departamento de Inmigración y Nacionalización. La pareja quiere gestionar su radicatoria permanente en los Estados Unidos. La visa de turismo de los Lennon para visitar los Estados Unidos expiró.

A nuestros avisadores

Nuestro Depto. de PUBLICIDAD atiende todos los domingos de horas 9.30 a 12.30 y de 18.00 a 20.00.

PRESENCIA

aPAPA con cariño

El mejor obsequio

Difusión LTDA.

Av. Mariscal Santa Cruz 1224 - 1232 Casilla 1510 La Paz

CONTRALORIA GENERAL DE LA REPUBLICA

AVISO DE REMATE

Se pone en conocimiento del público, que el día martes 21 de marzo de 1972, a horas 14.30, se llevará a efecto el remate de dos vehículos oficiales en desuso en el local del Centro Aduanero de Miraflores, situado en la calle República Dominicana No. 176 (entre calles Díaz Romero y Rosendo Villalobos), cuyo detalle es el siguiente:

CLASE	MARCA	PLACA	MODELO	BASE PARA REMATE	REBAJAS
1. Vagoneta	Chevrolet	51712	1950	$b. 5.050.—	3a. décima
2. Automóvil	Cadillac	s/p. Pres.Rep.	"	" 13.050.—	2a. décima

Por otra parte se tiene para venta directa el automóvil "Humber", modelo 1954, placa No. 9099 cuyo precio residual es de $b. 4.500.—.

Para intervenir en el remate, los interesados previamente depositarán el 10% de la base, en efectivo.

Los adjudicatarios deberán cumplir con los siguientes pagos: impuesto de transferencia en la Dirección General de la Renta y $b. 200.— por almacenaje al Centro Aduanero.

La Paz, marzo de 1972.

Eliodoro Rojas Morales,
Jefe Registro y Control de Bienes Nacionales.

Lic. Raúl Uzquiano Tejada,
Jefe del Depto. Bienes Nacionales

Vo. Bo.

Lic. ROLANDO KEMPFF MERCADO
Sub-Contralor General de la República

INTERNATIONAL MACHINERY Co. (BOLIVIA) S. A.

CONVOCATORIA A JUNTA GENERAL ORDINARIA DE ACCIONISTAS

De acuerdo con el Art. 24 de los Estatutos de la Sociedad se convoca a los señores Accionistas a Junta General Ordinaria que se llevará a cabo el día lunes 27 de marzo de 1972 a horas 10.00 en el local de la Compañía situado en la calle Mercado Nº 1046.

La Paz, marzo 17 de 1972.

INTERNATIONAL MACHINERY Co. (BOLIVIA) S. A.

El Secretario

A LAS ESTACIONES DE SERVICIO E INSTALACIONES DE AGUA CON BOMBEO

SAMAPA notifica, a los propietarios de instalaciones de agua que tengan montadas bombas succionando directamente de la tubería de entrada de agua al inmueble, que deberán proceder de inmediato al retiro de dichas bombas, por razones de salud pública.

SAMAPA suspenderá la provisión de agua a todo inmueble en que se constate la existencia de tal sistema de bombeo, por constituir un peligro de contaminación del agua del servicio público.

LA GERENCIA

La Paz, 15 de marzo de 1972.

BANCO CENTRAL DE BOLIVIA

Departamento Bancario

AVISO DE REMATE

El Dr. Ruperto Oblitas Castillo, Juez 5o. de Instrucción en lo Civil de la Capital, etc.

Hace saber que, dentro del juicio ejecutivo seguido por el BANCO CENTRAL DE BOLIVIA contra JAVIER ESCOBARI GUERRA y MAX ESCOBARI ZEGARRA, sobre cobro de pesos, mediante providencia respectiva, ha señalado el día 28 de Marzo de 1972, a horas 16, para el verificativo del remate de los terrenos, más sus mejoras, construcciones e instalaciones situados en la Calle Cap. Ravelo No. 2447 de nuestra ciudad, sobre la base de DIEZ Y SIETE MIL QUINIENTOS OCHENTA Y UNO 21/100 PESOS BOLIVIANOS ($b. 17.581.21.-)

Los interesados en dicho remate pueden concurrir el día y hora citados en la Tribuna del Palacio de Justicia, depositando en Secretaría el 5% sobre la base fijada.

P.O. del Sr. J. 5o. de I. en lo C.

La Paz, 17 de Marzo de 1972

Héctor Puña Jiménez,
Actuario del Juzgado 5o. de Instrucción en lo Civil.

CORPORACION MINERA DE BOLIVIA

Se convoca a propuestas para la provisión de lo siguiente:

Convocatoria No. CC-10/72 Pedido No. 28039/SGG-12 y SGG-13/71. Alm. Oruro. PERFORADORAS A DIAMANTINA, ACCESORIOS Y REPUESTOS.

Convocatoria No. CC-16/72 Pedido No. 27797/T-191-72. Emp. Unificada. CAÑERIA DE 16".

Los respectivos pliegos de especificaciones se encuentran a disposición de los interesados en la Secretaría de la Comisión de Adquisiciones, 4to. piso, edificio central Comibol.

El plazo de presentación de propuestas, de ambas convocatorias, fenece a horas 12:00 del día jueves 4 de mayo de 1972, debiendo efectuarse la apertura de las mismas a horas 15:00 del mismo día.

GERENCIA DE ADQUISICIONES

La Paz, marzo 17 de 1972.

El Ministro y el Subsecretario del Ministerio de Minería y Metalurgia ofrecieron un cocktail en honor de los representantes del Banco Mundial que visitan nuestra ciudad. En la foto los anfitriones, General Edmundo Nogales y el doctor Javier Bedregal departen con sus invitados en los salones del Hotel Copacabana.

MESA REDONDA PANAMERICANA

En casa de la señora Luisa de Urquidi se realizará el martes la reunión de Mesa Redonda Panamericana. En esa oportunidad presentará un informe sobre la Convención Regional de la entidad realizada en Oruro. A continuación se elegirá el nuevo directorio y se agasajará a la señora Elvira Llosa de Salmón por su actuación en la obra de teatro "Tres Generales".

VOLUNTARIAS DEL PABELLON DE NIÑOS

Las Voluntarias del Pabellón de Niños del Hospital de Clínicas de Miraflores, se reunirán el martes 28 en su té-mensual, en casa de la señora Carmen B. de Claros.

AGENDA FEMENINA

FUNDACION DE AYUDA AL ENFERMO CARDIACO Y PULMONAR

Las componentes de la Fundación de Ayuda al Enfermo Cardíaco y Pulmonar se reunirán el viernes, en casa de la señora María Pinto de Maldonado, para programas su campaña de recaudación de fondos.

VOLUNTARIAS DEL PABELLON DE CARDIOLOGIA

En casa de la señora Elena de Morales, se reunirán el miércoles las Voluntarias del Pabellón de Cardiología, del Hospital de Clínicas de Miraflores.

FUNDACION DE LUCHA CONTRA EL CANCER

El Directorio Ejecutivo del Comité de Damas de la Fundación de Lucha contra el Cáncer se reunirá el martes a las 10 y 30, en la Secretaría de la entidad.

COMISION INTERAMERICANA DE MUJERES

La Comisión Interamericana de Mujeres se reunirá el lunes, a horas 18 y 30, en Radio Méndez para procesar la encuesta sobre Educación Integral de la Mujer, en la que se basará la Mesa Redonda sobre ese tema.

ROTARY CLUB

Las damas de Rotary Club se reunirán el miércoles con el fin de programas el trabajo que realizarán durante la Convención de la entidad que se realizará a fin de mes en Sucre.

ALIANZA DE ORIENTACION CIUDADANA

Las integrantes de Alianza de Orientación Ciudadana se reunieron para planificar el programa de homenaje que desarrollará la entidad, con motivo del Día del Mar.

COMITES DE DAMAS DE OBRAJES

El Comité de Damas de Obrajes se reunirá el martes, en el Salón de la Sub-alcaldía, para escuchar el informe de actividades de la institución.

CLUB DEL LIBRO

Las socias del Club de Libro No. 37 se reunirán en una cena para celebrar el Día del Padre.

ASOCIACION DE GUIAS SCOUTS.

La Compañía de Guías Scouts del Colegio Calvert clausura hoy su programa de actividades de la "Semana Guía Scout". Con ese motivo ofrecerán un almuerzo a las integrantes de la Compañía del Colegio "Mariscal Braun".

ASOCIACION DE MUJERES UNIVERSITARIAS

En casa de la señora Maruja Pasco de Monroy, se reunirán mañana, las componentes de la Asociación de Mujeres Universitarias.

CAMPAÑA MUNDIAL CONTRA EL HAMBRE.

La Comisión Boliviana de la Campaña Mundial contra el Hambre ha fijado el 25 del presente, como la Jornada Boliviana del Sacrificio Voluntario. En ese día se rogará por los pueblos asolados por el hambre de pan, hambre de cultura y hambre de Dios. Se pide privarse de un gusto, de una comodidad, ofreciendo el importe ahorrado, en favor de los que padecen hambre. Las personas que deseen contribuir, pueden dejar su ofrenda en la sede central de la institución, Rosendo Gutiérrez 595 esq. Ecuador.

MOVIMIENTO FAMILIAR CRISTIANO.

El lunes se iniciará un curso de preparación al matrimonio, organizado por el Movimiento Familiar Cristiano, con el fin de orientar a los futuros esposos sobre diferentes temas relacionados con la vida matrimonial.

Las clases se realizarán en el Edificio de la Conferencia de San Vicente de Paul, Av. Santa Cruz No. 1280, 4to. piso.

VOLUNTARIAS DEL PABELLON DE MEDICINA GENERAL.

Las Voluntarias del Pabellón de Medicina General del Hospital de Clínicas de Miraflores se reunirán en casa de la señora Amalia Delgadillo de Gonzales Quint.

El señor Jorge Bartos, Presidente de la Asociación del Cuerpo Consular de La Paz, la señora Micheline de Colombani y el señor Luis Gonzáles Quint con un grupo de invitados que asistió al cocktail que ofreció la entidad para despedir al Cónsul de Francia y la señora de Colombani por su próximo viaje de retorno a su país. La reunión tuvo lugar en el Círculo de la Unión.

Oración fúnebre en honor del Sr. Cap. de Av. Civil. Rómulo Roca Gutiérrez

Escribe: Rómulo Roca Velarde

Querido Padre:

Hace quince años tu personalidad descollaba con perspectivas de un brillante porvenir, por tu recia contextura física e intelectual; como paradigma de las más excelsas virtudes morales y cívicas y cuando estaban deparando a toda la familia el legítimo orgullo de quienes sólo hacen bienes a la sociedad en la corta trayectoria de la vida, nos dejaste sumidos en el dolor y la angustia que jamás podremos superar porque estás encarnado en el corazón de cada uno de nosotros que hoy lloramos tu súbita desaparición.

Volaste a la eternidad con honor y con gloria en la nave de la muerte que sólo los valientes como tú podían dominarla, dejando huellas indelebles de hombría y valor que servirán de ejemplo para nosotros y para las futuras generaciones.

Fuiste un héroe de las alas Bolivianas en tiempos de paz, porque te empeñaste con devoción suprema y con todas las facultades de tu vida al servicio de un pueblo de cuyas entrañas naciste.

Dejaste con tu alma y con el holocausto de tu vida un mensaje de paz para tu patria que la recorriste y serviste con amor, con patriotismo, con gallardía, con veneración, y sobre todo, con honestidad Sensiblemente te fuiste cuando más te necesitábamos; el vacío que dejaste entre nosotros y la familia del LAB será sentido en todo momento a través del tiempo.

Querido padre:

Ante el asombro y el mutismo triste de todos tus seres queridos, de tus amigos y camaradas, y de todos quienes por un acto de piedad cristiana rodearon tus despojos, como un póstumo homenaje, te dejamos bajo la protección del Altísimo para que te dé paz eterna y a nosotros valor para soportar con resignación y fe, tu partida sin retorno, hasta que nos volvamos a encontrar todos en el limbo de la eternidad.

ADIOS PADRE QUERIDO.

Tus hijos

Santa Cruz, 18 de Marzo de 1972

Sociales

REUNIONES

*El Embajador de la República de China y la señora de Tseng ofrecerán el martes una recepción, con motivo de presentar al señor **Lucas Yen-Yun-Feng**, Agregado Militar a es Embajada.

*El Embajador del Brasil y la señora de García Souza invitarán el viernes una cena a sus relaciones sociales.

*Los alumnos de la "Promoción 72" del Colegio La Salle han organizado una peña folklórica para mañana, en honor del Día del Padre. La reunión se realizarán en el Salón del Real Club La Salle.

MATRIMONIOS

*En la iglesia de Nuestra Señora de Pompeya, se celebrará hoy la boda de la señorita Teresa Mayorga con el señor Manuel Alvarez Navia.

"PINTARSE" NO ES MAQUILLARSE

Por ROSA MARIA DE MIER
DE LA AGENCIA EFE

Esa máscara armoniosa y bella del maquillaje femenino se consigue dando mayor luminosidad al rostro. Se aplica colorete en los pómulos y en ligeros toques sobre la barbilla y la frente. Las pestañas alargadas con rimmel marrón o azul para el día y negro para la noche. Las dos modelos de la foto nos muestran un verdadero maquillaje. Foto EFE.

Hoy rara es la mujer que no se "pinta", pero pintarse no quiere decir, en la mayoría de los casos, maquillarse.

El maquillarse es un arte, que tiene como fin aumentar la belleza natural disimulando los defectos o rasgos menos armónicos y haciendo resaltar los más destacados de un rostro.

Un verdadero maquillaje es personalidad, individualizado, pues no es posible encontrar dos rostros completamente iguales. Naturalmente que la moda marca unas directrices, que, sin duda, hay que tener en cuenta, pero tomando de ella lo que mejor va al propio caso.

El maquillaje es siempre armonía: armonía de color, de estilo, de momento, pues todo ha de tenerse en cuenta. No es lo mismo maquillarse para ir de compras o hacer deporte, que maquillarse de tarde o de noche para una fiesta.

EL ARTE DE MAQUILLARSE

El principio fundamental para un maquillaje perfecto es un cutis limpio. Después una elección de base o fondo adecuado para cada cutis.

Existen varios tipos de maquillajes, unos de acabado mate, que son muy apropiados para retoques invisibles durante el día y mantener la piel del rostro fresca; otros que van de claro a oscuro y así elegir el tono más conveniente y a fin al del cutis.

Para el maquillaje de noche, recomendamos que siempre se usen los colores mas claros que la piel. Los colores claros sufren menos variación bajo las luces artificiales y permiten dar al rostro un aspecto juvenil.

Naturalmente, antes de aplicar sobre el rostro el maquillaje, anteriormente hay que aplicar una pequeña cantidad de base de maquillaje hidratante, que contrarresta los efectos de una larga exposición del cutis al aire y al sol durante el estío.

Papá en su Día espera YARDLEY

Para su elegancia le gusta la fresca
y masculina fragancia de **YARDLEY**

NUEVOS CURSOS

En la Alianza Francesa a partir del lunes 20. Corte y Confección - Acordeón - Dibujo y Pintura.
Francés para niños.
Y desde el 3 de abril cursos de CROCHET-FRIBOLILE.

Avenida 20 de Octubre 2041 - Teléfono No. 25022

JORGE STEGE SUCS. S.A.

CITACION

Se convoca a Junta General Ordinaria de Accionistas a realizarse en el local de la firma, para el día 27 del presente a horas 17.

ORDEN DEL DIA

Consideración del Balance por 1971
Elección de Directorio
Varios.

La Paz, 16 de Marzo de 1972.
Secretario.

EN SANTA CRUZ

Vendo Lechería a todo Confort, 75 Hectáreas de Pasto Cultivado con 50 vacas lecheras con una producción de 500 botellas diarias, Establo, buena casa vivienda. Luz y teléfono Km 6 sobre la carretera a Cochabamba.
Ref. Tel. 28927

Fallecimiento

"BOLIVAR" S.A. DE SEGUROS GENERALES, participa el sensible fallecimiento de la que en vida fue su asegurada señora

† Dña. ROSA E. FLORES VDA. DE ARANA
Q. E. P. D.

Guillermo, Víctor, Angélica Aramayo hijos; Felipa Varela de Aramayo hija política; Jorge, Natividad, Licett, Rosa, Arturo, Magda, Gladys, Román Pedro, Antonio y Jaime Aramayo parientes; ruegan a sus amistades demás personas piadosas se dignen asistir a la traslación de los restos mortales de la extinta al Cementerio General el día de hoy sábado 18 a horas 16,00 p.m.

El cortejo fúnebre partirá de la Av. Teniente Coronel E. Delgadillo No. 2082 Entre E. Gutiérrez y M. Tovas (Final Achachicala).

Será favor que comprometerá la gratitud de la familia doliente.

Misa

La familia del que en vida fue

† Cap. de Av. Don ANGEL SANGUEZA C.
Q.E.P.D.

ruega a sus parientes, amigos y personas piadosas, se dignen asistir a la Santa Misa, que recordando los 2 años de su trágico fallecimiento, se mandará oficiar el día de mañana domingo 19 a hs., 11 a.m. en la iglesia de Nuestra Señora de Copacabana (Colegio Inglés Católico)

Su asistencia será agradecida por la familia doliente.

CORPORACION BOLIVIANA DE FOMENTO

ORGANISMO AL SERVICIO DEL PROGRESO ECONOMICO DEL PAIS

ELABORA PARA CONSUMO DE LOS BOLIVIANOS:

AZUCAR, bolsa de 60 kilos entrega inmediata LA BOLSA	$b.	118.70
PRODUCTOS PIL		
Mantequilla envase de 50 paquetes, venta mínima 200 paquetes	$b.	258.75
Leche Entera en cajas de 24 latas	$b.	216.oo
Leche en Polvo Descremada envase de un kilo, venta mínima 8 kilos KILO	$b.	8.20
Leche en Polvo Descremada envase de 25 kilos LA BOLSA	$b.	212.oo
PILCOA (Leche Chocolatada) envase de 20 bolsitas de 300 Grms.	$b.	50.oo
PRODUCTOS INCASA		
COCOA A GRANEL ventas menores a 100 kilos EL KILO	$b.	8.50
COCOA A GRANEL ventas mayores a 100 kilos EL KILO	$b.	8.oo
COCOA EN BOLSITAS de 1/2 kilo. Venta mínima 50 bolsitas. LA BOLSITA	$b.	4,20
COCOA EN BOLSITAS de 1/4 kilo. Venta mínima 50 bolsitas. LA BOLSITA	$b.	2.30
AZUCAR IMPALPABLE bolsitas de 1/2 kilo. Venta mínima 50 bolsitas. LA BOLSITA	$b.	1.70
AZUCAR IMPALPABLE bolsitas de 1 kilo. Venta mínima 20 bolsitas. LA BOLSITA	$b.	3.30
LICOR DE CHOCOLATE (PASTA) Venta Mínima 100 kilos. EL KILO	$b.	11.50
MANTEQUILLA DE CACAO. Venta mínima 100 kilos EL KILO	$b.	16.oo

OFICINAS DE VENTA: La Paz, calle Bueno Nº 253, Telf. 51912
Oruro, calle Junín Nº 810
Cochabamba, calle S. Martín Telf. 1954

COMPRO CHASIS

Para jeep Toyota, modelo 1971. Pago buen precio. Ref. Casilla 1138 de cualquier punto del país.

VIGILE SU PESO
ADELGACE
TOMANDO VITAMINAS

Con ADELGADINA la persona come menos, pero está alimentada por la cantidad de Vitaminas que contiene ADELGADINA.
La ciencia médica ha probado que el conservar el peso no es solamente un problema de estética, sino una verdadera necesidad para conservar la buena salud. ADELGADINA regulariza el metabolismo de los alimentos, impidiendo que se acumulen las grasas en los tejidos. A-7

ADELGADINA

VENDO CASA PEQUEÑA, NUEVA

Construída en parte. Perspectiva de ampliación a departamento amplio y garage o comercio. Buenísima ubicación.
Referencias.- Teléfono 20284.

MOTORES A DIESEL
LISTER

1967

IDEAL PARA EL TRABAJO EN EL CAMPO, SU HACIENDA, ETC.

EN BAJA REVOLUCION

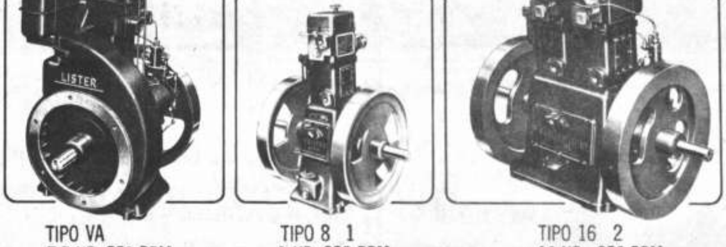

TIPO VA
7,5 HP. 850 RPM

TIPO 8 1
8 HP. 850 RPM

TIPO 16 2
16 HP - 850 RPM

HANSA Ltda. La firma boliviana de su confianza con mas de 60 años al servicio del país

DEPTO. TECNICO Tels.42836 · 55219 · 53661
Sucursales: COCHABAMBA · ORURO · POTOSI · SANTA CRUZ · SUCRE · TARIJA · VILLAZON

Teoría de las Antillas

Por CARLOS ALBERTO MONTANER

EN EL PRINCIPIO FUE CANARIAS

Las Antillas debieran llamarse Nuevas Canarias. El isleño español se avecindaba mejor en las Antillas que en tierra firme. Cada pedazo de América debe su particularidad a una combinación de rasgos aportados por las diferentes parcelas culturales de España más el elemento autóctono del Nuevo Mundo. En las Antillas, donde las culturas indias apenas rebasaban el neolítico, los genes canario andaluces fueron absolutamente dominantes y los indígenas recesivos. El habla caribeña es blandengue y nasal como en Canarias, se come gofio, como en Canarias; se baila en las maromas folclóricas, el zapateo, como en Canarias. Como en Canarias, las Antillas superon de piratas dados a la rapiña y a rebanar gaznates. Como en Canarias - donde guanches y españoles se adelantaron a las caricias de la Malinche y Cortés - los criollos se dieron a la empresa del mestizaje con las africanas. Las coincidencias climáticas, geológicas - en cuanto a forma - y sociales propiciaron la fecundación cultural de "las otras islas" allende el Atlántico. A la postre quedó en América el marchamo indeleble de Canarias

LA SOCIEDAD PUENTE

Las Antillas fueron la encrucijada de la Conquista y Colonización. De ahí se partía rumbo al Continente. Ahí se soñaba con Dorados, fuentes rejuvenecedoras o patagones colosales. Todo eso estaba en tierra firme. Las Antillas eran el puente. Y los puentes sólo sirven para cruzarlos. ¿Quién quería quedarse en unas pobres excrecencias geológicas teniendo " a la mano" tesoros inagotables, amazonas rubias y desnudas, perlas como cocos ? Las Antillas eran el último muelle. Más allá la riqueza, la aventura, el cielo.

Los puentes son mala arcilla para fundar patrias. El carácter interino de las Antillas, el aire de provisionalidad, de posada, que enrareció la atmósfera de sus tres primeros siglos retardó y deformó el surgimiento de la nacionalidad. El trompetazo de Bolívar se apagó en las islas.

La República Dominicana se independizó a destiempo y por cambrola. La cuña africana enquistada en sus riñones por los franceses desató un anacrónico proceso de emancipación (Haití ha sido el frenético catalizador de la historia republicana de los dominicanos, mientras se ha entregado a sí mismo a una suicida inmovilidad) España se consolaba del desguace continental llamándole a Cuba y Puerto Rico "siempre fieles", "obedientes", etc. Luego se solazó cuando la República Dominicana pidió la temporal reincorporación a la Corona. El nacionalismo, aún en la segunda mitad del siglo XIX no había cuajado del todo. El "puente" no se había desdibujado en la conciencia antillana, SENS STRICTO no había naciones, sino pueblos.

INSULARIDAD Y POBREZA

Los ingleses le llaman "self-pity. Se trata de una dolorosa sensación de impotencia y de cierto morboso regodeo en la autocompasión. En las Antillas hubo poca fe en el destino de la empresa republicana. El breve perfil costero y la ausencia de recursos naturales - más allá de la agricultura - produjeron una gama de políticos moderados que se movían dentro de la corriente autonomista. Patria sí, pero con la protección de una potencia poderosa que aportase lo que la naturaleza regateaba. Esa potencia primero fue España y luego Estados Unidos. El autonomismo ha sido, por las claras el régimen político de Puerto Rico, y por las oscuras el de Cuba y Santo Domingo. En las tres islas, a lo largo del siglo, primaron las voces fatalistas: ¿objetivas? - que postulaban la inexorabilidad de la dependencia de Estados Unidos. Eranse tres islas muy pobres y sin recursos, erase un vecino poderoso, erase una relación insoslayable, comenzaban las historias. Todo sigue igual al cabo del tiempo, con una ligera variante. Cuba. Cuba ha mudado de metrópoli. Los vacilantes fantasmas de la antillanidad, sus demonios amarillos, se han reeditado en la Cuba de Castro. No hay nada de legítima rebeldía en el fidelismo. Se trata de una simple y alígica variante de la debilidad secular antillana. Así es el archipiélago - (ALA). Madrid.

LOS CIGARRILLOS....

(Viene de la página 3)

él se hallaba en su culminación, tenía ganado el mercado nacional y el cigarrillo sucrense era apetecido de los distintos grupos sociales.

Y viene la decadencia, el retroceso. El factor medio entra en juego. Los tiempos ya no eran los mismos. Se habían operado cambios profundos. Se vivía el drama de fines de siglo y sus efectos obraban inevitables, destructivos. El clima reinante era de frustración. Se había perdido algo muy valioso, algo que estaba ligado a la vida misma de la comunidad, a su pasado, su tradición, su historia. Arrebatada su hegemonía, su posición rectora; no retenía más el cetro de la nacionalidad y perdido ese poder, ese instrumento vital, estimulante, que obra como un catalizador, asomaría ineluctable la debacle. Todo lo ganado en esfuerzo creador, en cultura, riqueza, inteligencia, señorío, refinamiento, se vendría abajo indefendible, inapelable, y aquel espíritu, aquella fuerza intrínseca que materializó en industria, en producto brute, no podría ser una excepción.

Ahora lo importante, el deber del momento, será evitar que esa actividad, esa fuente de trabajo sucumba y que más bien al contrario se dinamice y pueda nuevamente superarse. La tarea es difícil, existen factores adversos, poderosos, pero a su vez se advierten aunque aislados, indicios favorables. Se filtran por ahí destellos de esperanza, gestos de aliento y que muy significativamente vienen de los sectores humildes, de las clases asalariadas. Y son los trabajadores mineros los que hacen escuchar su voz honrada y desinteresada "preferimos los cigarrillos sucrenses" dicen y esa voz de tinte nacionalista, coincidente con el sello cien por ciento nacional del artículo tendrá que escucharse en todos los medios laborales y serán esas clases, las proletarias, sostenedoras de economías, que con su actitud puesta hoy de manifiesto en su preferencia por el producto nacional, quienes apuntalarán y sostendrán esa antigua fuente de trabajo.

El país está en lucha por su autarquía, por su autoabastecimiento, y en el caso concreto que nos ocupa no es otra cosa que simplemente el reflejo de esa política. Producto y materia prima genuinamente locales, ahí están las fuentes de su abastecimiento, los campos productores de la planta, la hoja de tabaco, ahí las tierras tradicionales de su cultivo allí en Chuquisaca, la antigua provincia del Azero. Allí año tras año en las épocas de esplendor se sucedían las vistosas y extensas plantaciones, origen de la industria y que a la postre redituaban utilidades al poblador nativo y al trabajador de la ciudad. Todo en bien de la comunidad.

PICA PIEDRA

GUMERCINDO

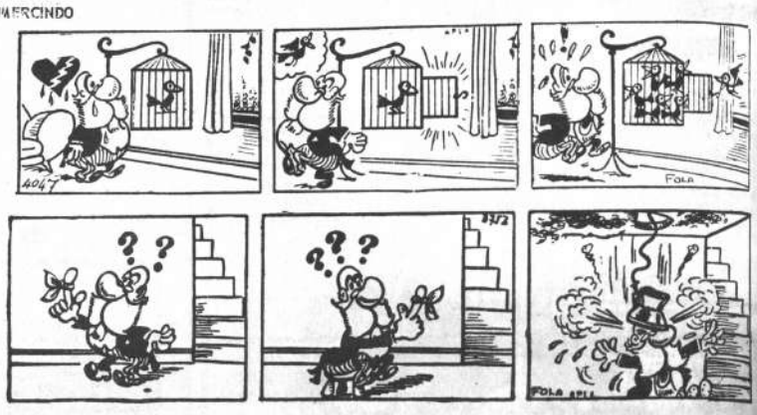

EGOISTO

SPORTITO

Alumnos reprobados formaron un comité

Cochabamba 17 (PRESENCIA).- Alumnos reprobados de la Normal Católica, que constituyeron un comité "ad hoc", pidieron la mediación prefectural para que se constituyan cursos paralelos.

Los resultados de los exámenes de ingreso a la Normal, según informó el Rector Mons. Abel Costas, han evidenciado bajo grado de aprovechamiento.

NATIONAL

AVISOS NOTABLES

Se venden
Automóviles Chevrolet Impala y Mercury-Cougar deportivo. Ref: Teléfono 40423. Montes - 630. (16-25/25424.-)

Contrato anticrético
Por motivo de viaje ofrezco cómodo departamento 4 dormitorios, - dependencias, Ref: Avenida Saavedra 1809, 2o. piso frente Intendencia Guerra. (17-18/25446)

Urgente
Necesito chica para ayudar en quehaceres de casa. Imprescindible presentarse con certificados. Referencias Nicolás Acosta No. 248. Teléfono 22748.

Libretas Militares
Servicios auxiliares, - dispensación, redención postergaciones, rectificaciones, reposiciones, Partidas de Nacimiento. Ingavi 958, teléfono - 20364. (24-II a 24-III/24701.-)

Libretas del Servicio Militar
Auxiliares, exenciones, dispensaciones, postergaciones, redenciones, extraviadas, rectificaciones de apellidos, etc. Yanacocha 590, Edificio Iglesias, primer piso, Of. 3, casilla 5691, tramita R. Zelaya, EX-JUEZ MILITAR, solvencia. (13-18/25405.-)

Ferreteríaen Cochabamba
Transfiero, excelente ubicación, prestigio. Ref: Teléfono 23352. (16-21/25426.-)

Arreglo Radio Televisores
A domicilio, teléfono - 27801. (10-19/25187.-)

Cepillamos pisos
Precios módicos, teléfono 29030. (10-19/25180.-)

Por motivo de viaje
Se vende juego de dormitorio, muebles de cocina de fórmica, refrigerador etc. Claudio Pinilla No. 1654 Tel. 24659 (18-20/25449)

Venta terreno
Mejor postor, motivo de viaje 285 mts. cercado, cerca Plaza Villarroel. Ref. Tel. 21849 solamente sábado-domingo. (18-19/25448)

Reparamos
Radios, televisores a domicilio Tel. 51016. (18-22/25508)

A nuestros avisadores
Nuestro Depto. de PUBLICIDAD atiende todos los domingos de horas 9.30 a 12.30 y de 18.00 a 20.00.
PRESENCIA

COMANDO EN JEFE DE LAS FUERZAS ARMADAS DE LA NACION

INVITACION

El Comando en Jefe de las Fuerzas Armadas de la Nación, tiene el agrado de invitar al público de La Paz, a presenciar el Ejercicio Aero-Táctico, que se efectuará entre las localidades de Viacha y El Alto (Cerro Choncho-Coro), hoy sábado 18 de marzo a partir de las 10.30 am., como parte del programa preparado con motivo de la "SEMANA DEL MAR". Dicho Ejercicio, será presenciado por autoridades del Supremo Gobierno, Alto Mando Militar e invitados especiales.

La Paz, 18 de marzo de 1972

Gral. Brig. Joaquín Zenteno Anaya
COMANDANTE EN JEFE DE LAS FUERZAS ARMADAS DE LA NACION

NOTA.- Movilidades partirán de la Plaza "San Francisco" desde las 8 am.

Organización palestina calificó de "traición" la propuesta de Hussein

BEIRUT, 17 (AFP).- La Organización Palestina el FATAH calificó de "traición" hoy aquí el plan de un Reino Jordano Unido propuesto por el rey Hussein de Jordania.

Afirmó que se impone la eliminación de la familia hachemita y del régimen monárquico jordano.

Además anunció la realización de un congreso popular palestino en el día del mes próximo en El Cairo para el que se tomarán las medidas exigidas por el interes nacional".

El comunicado del movimiento dirigido por Yasser Arafat anuncia que el Comité Ejecutivo y el Consejo Revolucionario del FATAH, reunidos en sesión extraordinaria tras el anuncio formulado por el rey Hussein sobre su proyecto de reino jordano unido, decidieron "oponerse firmemente a esta de la traición".

"Toda persona que trate de colaborar de cualquier forma que sea en la realización de ese plan manifestará así su hostilidad a las aspiraciones nacionales del pueblo palestino y será considerado traidor y conspirador y tratado como tal", agrega el comunicado.

La organización de liberación de Palestina, miembro de la liga árabe, es el único representante legítimo del pueblo palestino", prosigue el documento.

Nadie más tiene calificación para hablar en nombre de ese pueblo y la resistencia palestina adoptará las medidas necesarias para garantizar ese legítimo derecho, continúa el comunicado.

"La eliminación de la familia hachemita de Jordania y el derrocamiento del régimen monárquico se imponen como los objetivos de la presente etapa de lucha", dice luego el documento.

"La liquidación del régimen hachemita permitirá poner las relaciones jordano-palestinas en su verdadero contexto y pondrá fin a la larga historia de la conspiración hachemita contra la causa palestina", añade.

El FATAH pidió a los estados árabes que cumplan los compromisos firmados en las diversas reuniones cumbre árabes.

Monstruo fue extraido del cuerpo de un joven

HONG KONG, 17 (AFP).- Un monstruo de un kilo y medio de peso y 25 centímetros de longitud, con ojo de cíclope, gran cabeza y patas de pollo, fue extirpado a un joven de 22 años por un cirujano nordvietnamita, anunció hoy aquí la agencia de Prensa de Vietnam del Norte.

"Situado entre el hígado, el riñón y el pulmón derechos, el monstruo pasaba su cuello a través del diafragma de la víctima", dijo el profesor Ton That Tung, que realizó la operación.

"Sus dientes eran normales -añadió-, pero su lengua, tan monstruosa como el cuerpo, recubría su cabeza".

Esta es la segunda vez que el profesor Ton That Tung, efectúa la ablación de un monstruo. La primera vez fue hace quince años, cuando extrajo un monstruo del páncreas de un joven de 18 años.

CONVOCATORIA A PROPUESTAS

EL COMANDO DEL GRUPO TECNICO DE ABASTECIMIENTO Y MANTENIMIENTO DE LA FAB., convoca a Propuestas para la atención del Casino de dicha Unidad. Los interesados deberán presentar sus propuestas en la Base Aérea del Alto, desde Hrs. 9:00 am. hasta Hrs. 12:00 m. del día 21 del presente.

EL COMANDANTE.

A nuestros avisadores

Nuestro Depto. de PUBLICIDAD atiende todos los domingos de 9.30 a 12.30 y de 18.00 a 20.00.

PRESENCIA

HOY TV

15.30.- Foot - ball 72 "Independiente - Rosario Central"
17.10.- Disneylandia
18.00.- Tou Tou
18.05.- Saturnino "Soga al cuello".
18.15.- Kiri el payaso
18.25.- Cinema Berolina
18.40.- La familia Munster
19.10.- Karate
19.50.- Los de Sama
20.20.- Telenoticioso Boliviano
20.45.- El fugitivo "Devils Carnival".
21.50.- Largometraje "A punta de espada".
23.20.- Cierre emisión.

HOY Cines

6 DE AGOSTO Tel. 23829

Matinée LOS SECUESTRADORES DEL ESPACIO Tanda y noche EL ENGAÑO Mayores de 18 años, actualidades mundiales No. 9, matinée platea 3,60, mezzanine 4,10 tanda y noche platea 4,60 mezzanine 5,30.

LUX

Matinée, tanda AGENTE 383 PASAPORTE AL INFIERNO y SU NOMBRE GRITABA VENGANZA y SU NOMBRE GRITABA VENGANZA y EL DULCE CUERPO DE DEBORA Solo mayores matinée 2,10 y 1,60, tanda y noche 2,60 y 1,60, tanda y noche 2,60 y 1,60

BUSCH Tel. 53694

Matinée, tanda y noche ... Y DIOS LE DIJO A CAIN y ORGIA DE MATANZA Noche doble solo mayores de 18 años ... Y DIOS LE DIJO A CAIN y LA PANDILLA DEL DIABLO Platea 2,60, galería 1,60.

TEATRO MUNICIPAL

Matinée, tanda y noche ALI Y BABA en LA DANZA DEL MUERTITO Platea 8.- anfiteatro 8.- galería 3.-.

SCALA Tel. 23535

Matinée ESTE LOCO VERANO, tanda y noche LOS PRIMERISIMOS AMORES DE CASANOVA. Mayores de 21 años noticioso El Mundo al Instante. Matinée 3,60 y 4,10, tanda y noche 4,80 y 5,30.

MEXICO Tel. 26967

Matinée doble tanda doble SANTO CONTRA LA MAFIA DEL VICIO y YO SOY CHUCHO EL ROTO noche doble SIEMPRE HAY UNA PRIMERA VEZ y YO SOY CHUCHO EL ROTO Precios matinée 3,20 y 2,20 tanda y noche 3,30 y 2,20.

LA PAZ Tel. 53842

Matinée LOS TRES CABALLEROS tanda y noche UN EXTRAÑO AMOR Mayores de 18 años noticioso El Mundo al Instante Matinée 3,60 y 4,10, tanda y noche 4,80 y 5,30.

ROXY

Matinée EL ESPADACHIN MANCO y VIVA LA VIDA Tanda y noche VIOLACION y EL ESPADACHIN MANCO Matinée $b. 2,60, Tanda y Noche $b. 3,30

EBRO Tel. 42939

Matinée, tanda y noche dobles ASALTO A UN BANCO y EL ANGEL Matinée alta 1,60, baja 2,60, tanda y noche alta 1,60, baja 3,20

TRIANON Tel. 21320

EL MUNDO DE LOS AVIONES y PELIGRO MUJERES EN ACCION De hs 18 PASION OCULTA.

16 DE NOVIEMBRE

Matinée, tanda y noche doble LA BATALLA DEL DESIERTO y MUERE GRINGO MUERE.

MURILLO Tel. 52647

Matinée, tanda y noche LA REBELION DE LOS PRETORIANOS y ESCUELA DE SIRENAS Matinée 3,10 y 2,10, tanda y noché 3,20 y 2,10.

LA SALLE

Matinée DIBUJOS ANIMADOS y LA SENTENCIA DEL FUGITIVO

ESMERALDA Tel. 52454

Matinée, tanda y noche dobles EL SEÑOR DOCTOR y DIGAN LO QUE DIGAN Matinée 2,60, tanda y noché 2,70.

16 DE JULIO Tel. 22191

Matinée TORA TORA TORA Tanda y noche MUERTE EN VENECIA Matinée 3,60 y 4,10, tanda y noche 4,80 y 5,30.

IMPERIO Tel. 40451

Matinée, tanda y noche EL DEDO EN LA LLAGA y DULCE LOCURA Precios 2,20 y 1,70.

ABAROA Tel. 50252

Matinée, tanda y noche JULIO CESAR y MI NOMBRE ES VIOLENCIA (T.P.) Precios matinée platea 2,60, alta 1,60, tanda y noche platea 2,70, alta 1,60.

TESLA Tel. 53803

Matinée EL PISTOLERO DE LA VEMARIA Tanda y noche LOS AÑOS VERDES (Censura 18 años) Precios matinée 4,10 - 3,60, tanda y noche 5,30 y 4,80.

PRINCESA Tel. 51821

Matinée LA TRAMPA Tanda y noche RATAS DEL AMOR (Prohibida menores de 21 años, matinée 3,60 - 3,10 - 2,60 - 2,10, tanda y noche 4,30 - 3,80 - 3,30 - 2,80.

VARIEDADES Tel. 24071

Matinée LA AGONIA DE SER MADRE y SU PRECIO UNOS DOLARES Tanda LA AGONIA DE SER MADRE y LA VENGANZA DE GABINO BARRERA Noche DON JUAN 67 y LA AGONIA DE SER MADRE Precios matinée 2,60 y 1,60, tanda y noche 2,70 y 1,60.

UNIVERSO Tel. 42660

Matinée, tanda y noche UN HOMBRE LLAMADO CABALLO Matinee Platea 3,60, mezzanine 4,10 tanda y noche platea 4,80, mezzanine 5,30.

PARIS Tel. 29704

Matinée, tanda y noche YO SOY CHUCHO EL ROTO Matinée 3,10 tanda y noche 3,20.

MIRAFLORES Tel. 53159

Matinée LA VIDA CONTINUA y LOS MUCHACHOS DE MI BARRIO Tanda y noche dobles EL CURA CASADO y COMO APRENDI A AMAR A LAS MUJERES Prohibida para menores de 21 años Matinée 2,60, tanda y noche 3,30.

CAMPERO Tel. 233333

Matinée, tanda y noche ADIOS SABATA Matinée, 4,40 y 3,40 tanda y noche 5,60 y 4,10.

SOCIEDAD BOLIVIANA DE CEMENTO S.A.

JUNTA GENERAL ORDINARIA DE ACCIONISTAS

De conformidad con las disposiciones del Artículo 26 de los Estatutos, se convoca a los señores Accionistas a Junta General Ordinaria para el día Martes 4 de Abril próximo, a horas 15, en las Oficinas dela Sociedad, situadas en la calle Mercado Nº 1046 (Quinto Piso).

La Paz, 15 de marzo de 1972.

EL DIRECTORIO

PRONTO FABULOSO ESTRENO CINE Universo

Es otro sensacional impacto "Incofisa" Ltd.

PRONTO ESPECTACULAR ESTRENO LA PAZ

DOS SOBERBIOS ESTRENOS

SOLO MATINEE — TANDA Y NOCHE

MARTES ☆ CINE PARIS ☆ MARTES

ES OTRO SENSACIONAL IMPACTO DE "INCOFISA" LTDA.

¡PRONTO! ESPECTACULAR ESTRENO CINE SCALA

PARA EL PUBLICO QUE NO TUVO OPORTUNIDAD DE VERLA!

SABADO Y DOMINGO

SOLO EN FUNCIONES DE MATINEE

!!A PRECIOS CORRIENTES!!

¡TORA! TORA! TORA!

TANDA Y NOCHE

LA FAMOSA OBRA DE THOMAS MANN

"MUERTE EN VENECIA"

MAYORES DE 16 AÑOS

CINE "16 DE JULIO" !HOY!

Presenta "DISAS"

¡LA PELICULA MAS ESPECTACULAR EN LOS ANALES DEL CINE...!

Una historia de los tiempos de Cristo

INTERPRETADA POR

CHARLTON HESTON · JACK HAWKINS

HAYA HARAREET · STEPHEN BOYD

TECHNICOLOR

APTA PARA TODO PUBLICO

ANDINA

LARGO METRAJE
HORARIO ESPECIAL
DOS FUNCIONES DIARIAS
MATINEE Hs. 15.00
TANDA " 19.00

PROXIMO GRANDIOSO ESTRENO Cine 6 de AGOSTO

REUNION.-Washington, 17 (AP).-El Presidente Nixon se reunió en el Salón del Gabinete de la Casa Blanca, con un grupo de congresistas de ambos partidos, con el fin de explicar su proyecto de Ley sobre la integración escolar. (RADIOFOTO AP especial para PRESENCIA).

MINISTRO BRASILEÑO.-Praga, Checoslovaquia, 17 (AP).-El Ministro brasileño de Minas y Energía, Antonio Dias Leite (segundo de la derecha), se reunió con el Ministro de Comercio Exterior checoslovaco, Andrej Barcak, sentado desde la izquierda (RADIOFOTO AP especial para PRESENCIA).

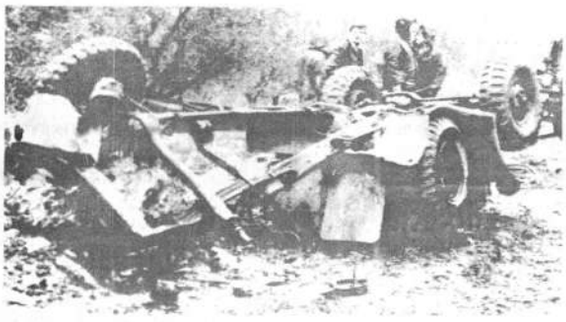

DESTROZOS.-Israel, 17 (AP).-La fotografía muestra los destrozos de un vehículo militar, alcanzado por una mina, ayer, en Kamiel, Israel, cerca de la frontera con el Líbano. Dos soldados israelíes resultaron muertos y cinco heridos, como consecuencia de la explosión (RADIOFOTO AP especial para PRESENCIA).

AVISOS ECONOMICOS

Revistas Libros

Apareció el Silabario hispano americano

(Edición Boliviana)

Distribuye:

GISBERT Y CIA. S.A.

De venta en todos los Librerías del país

Departamentos Habitaciones

ALQUILO
Departamento pequeño solo a matrimonio reducido San Pedro Riobamba 557. (18-19/25447)

ALQUILO
Habitación amueblada todo confort, excelente ubicación, teléfono 24690. (14-18/25299)

ALQUILO PIEZA
Chaco- Crespo Casimiro Irusta 2116. (18/25506)

SOPOCACHI
Alquilo dos personas, dormitorio lleno sol con pensión, teléfono 28079. (17-22/25435)

SE PRECISA
Local para negocio, zona central, Ref. teléfono 25285. (15-19/25409)

OFICINAS
Alquilo con teléfono, persianas. Ref. calle Montevideo 176. (14-18/25286)

DEPARTAMENTO
Pequeño para matrimonio o caballero solo, alquilo, Plaza Abaroa 2463, altos. (17-18/25444)

NECESITO
Departamento anticrético en Miraflores, doy 40.000.- Ref: Francisco de Miranda No. 2214. (17-18/25433)

ALQUILO
Lindo dormitorio amueblado, baño independiente, teléfono Ref: teléfono 28291. (17-18/25444)

EN SANTA CRUZ
Se transfiere local amplio, 13 x 6 metros, una cuadra de la plaza. Ref. casilla 347, teléfono 25590. (14-28/26501)

Teléfonos

TELEFONO COMERCIAL
Vendo precio ocasión, dirigirse teléfono 24795. (17-18/25439)

TELEFONO PARTICULAR
Se vende, Ref. teléfono 22238. (14-18/25291)

Casas

EN COCHABAMBA VENDO CASA
Un departamento, 4 dormitorios, pasaje Beni, frente Barrio de Pilotos, Ref. Gral. Achá 3927, teléfonos 5221-4583. (16-19/40160)

VENDO CASA
La Gasca, lugar comercial. - Ref. Max Paredes esquina Graneros No. 601. (14-18/25283)

ANTICRETICO
Doy casa en anticrético, Calacoto. Ref. 83695. (16-18/25419)

VENDO CASA
Cuatro pisos, dos tiendas, garaje, hall, terraza, tambo alojamiento, zona comercial media cuadra Mercado Rodríguez, calle Calderón 563. (17-19/25445)

VENDO EN COCHABAMBA
Por motivo de viaje una casa amplia de dos pisos, final General Achá 4782 Ref: la misma. (17-24/40161)

CASA
En alquiler necesita familia extranjera, Calacoto o adyacentes, cuatro dormitorios, dependencias, jardín. Teléfonos oficina 53316-26516. (15-21/25406)

EN CASA RESIDENCIAL
Tres cuadras de Plaza Murillo se alquila garzonier, dos cuartos, baño, $b. 600.- calle Bolívar 1007. (15-19/25416)

Técnicos

ELECTRICISTA
Técnico en cocinas, calefones lavadoras, lustradoras, instalaciones y reparaciones de artefactos eléctricos. Trabajos a domicilio. Ref: teléfono 26778 (17-19/25434)

ELECTRICISTA
Plomero instalaciones arreglos domicilio Yungas 534. Tel. . . 23747. (18-19/25450)

Vehículos

VENDO VAGONETA OPEL
Modelo 1963, motor Standard, teléfono 28761. (12-18/25273.-)

JEEP 1968
Toyota Land Cruiser largo, vendo. México 1572. (15-18/25410)

CAMIONETA "FORD"
3/4 tonelada. Ref. Avenida 6 de Agosto No. 2576 (interior). (14-18/25291)

MOTOCICLETA
Inglesa nueva, 20 tomos Tesoro Juventud vendo, teléfonos 53381 42919 (17-18/25437)

VENDO
Camión MACK, acepto facilidades. Ref: Francisco de Miranda No. 2214. (17-18/25433)

Empleados

JOVENES
Se necesitan para ventas de Productos de Laboratorio. Ref. calle Santa Cruz No. 137. (14-19/25189)

Varios

TORTAS NOVIA
Bocaditos, sanfeitas, platos fríos, preparo Tel. 51935. (18-20/25507)

EN VENTA
Una caja fuerte de clave y una balanza Fairbanks Tumusla 756 (18-20/25506)

VIAJE LIQUIDO
Cocina eléctrica estante, silla bebé, colchones, porta- bebé, pick up, radio mesa dibujo 2x1 Brasil 1336 San Salvador Cuba. Tel. 51026. (18-19/25501)

VENDO ROPA
Nueva y medio uso Ref. Plaza Isabel La Católica 2498 Depto. C. (18-19/25503)

CEPILLAMOS PISOS
Precios bajos, teléfono 27922. (13-18/25277)

MAQUINA TURMIX
Vendo ocasión. Ref. Sr. Sosa, Villa Armonía, frente Templo, casa 54. (16-19/25418)

COCINA "WESTINGHOUSE"
Vendo de ocasión, Tumusla 425. (14-17/25295)

VENDO
Máquina coser, catres bronce, Yanacocha 852. (16-18/25422)

CEPILLAMOS PISOS
A máquina, teléfono 28329, precios económicos. (16-19/25428)

VENDO
Vibradora Eléctrica marca "STOW" 130-E Mediano 1,1/4 H.P. Cabezal 1,1/4 x 13 pulg. Ref. Av. Ecuador 2480 Of. Tel. 51358.

ESTANDARTES
Bandas bordadas, entrega inmediata Potosí 1276 Pedro Salazar 677. (17-26/25438)

REFRIGERACION
Cargamos gas, reparaciones garantizadas, teléfono 27848. (15-20/25417)

CARTERAS
Maletas, carpetas, bolsas pelotas, arreglamos al instante. Colón 330. (17-19/25442)

BREVET PROFESIONAL
Se hace trámites en el día, calle Sagárnaga 173, piso 3, Of. 3. (17-19/25436)

EN COCHABAMBA
Vendo linotipo 3 almacenes, modelo 8, en perfectas condiciones y una STEREOTYPE, calle Ayacucho 6439 Cochabamba. (16-25/40159)

Propiedades Terrenos

SE VENDE
Propiedad en Irupana, Sud Yungas, de 5 hectáreas. Ref. Jorge Soukup, calle Bolívar 1003, La Paz. (15-24/25416)

POR VIAJE
Vendo lote 3.000 mts. Alto La Paz, sobre Plaza y a una cuadra sobre camino Panamericano. Ref. Tel. 83478. (18-19/25502)

VENDO TERRENO
Calle 17 Obrajes No. 703 sobre 160 metros $b. 25.000.-, teléfono 21585. (16-19/25423)

TERRENO
Vendo, Alto Obrajes, Sector B, teléfono 20189 (17-21/O.R.R.)

Muebles

VENDO JUEGOS
Living desde $b. 500.- arriba, varios modelos, Calle 6 Piso 175 No. 86 Ciudad Satélite (frente la limpieza) (18-20/25504)

VENDO
Juegos de living $b. 750.- para arriba, varios modelos, Tumusla 492 frente a la Notaría (interior). (16-18/25425)

COMPRO
Muebles y enseres en buen estado, teléfono 55189. (16-22/25430)

EN VENTA
Juego dormitorio 4.000.- living francés 2.000.- frigidaire Electrolux 4.000.-, cocina Veloce 2.000.-, vitrina, Ramona Sinsain 1035. (17-19/25440)

DONDE USTED VEA ESTA MARCA
National
... habrá encontrado verdadera CALIDAD!!!

GUIA PROFESIONAL

Médicos

Dr. ALBERTO MARIACA VALDEZ
Médico Cirujano
Medicina interna. Esp. Gastroenterología, estómago, intestinos, apéndice, higado, vesícula biliar, páncreas, etc. Trastornos de la nutrición. Consultorio Plaza Venezuela, 3er. piso (Edificio - Sabima) (Altos O.K.), de hrs. 10 a 12.30 y de 14 a 16.30. Teléfonos: Consultorio 20837 - Domicilio 23832.

ENFERMEDADES DEL CORAZON
Dr. HERNAN CRIALES
Cardiólogo del Instituto de Tórax
Especializado en México y Francia
Consultorio Av. 16 de Julio 1616 (Edificio Caja Petrolera), 2do. piso. Horario: 17 a 19. Teléfono 50461. Domicilio Teléfono 41188

Dra. JARDINES DE ALCOBA
Dermatólogo extranjera
Acné, verrugas, cicatrices, niños venéreos, enfermedades de la piel. Edificio Sanz, 2do. piso. Camacho y Loayza, de 2 p.m. a 7 p.m. Teléfono 24775.

Dr. ALEXIS PRIETO MURILLO
Urólogo
Especializado en Europa. Enfermedades de riñones, vejiga, próstata, venéreos, incontinencia urinaria. NIÑOS y ADULTOS Consulta de 2 a 5. Mercado 996. Edificio Almaraz.

Dr. GUILLERMO SUAREZ TEJADA
Médico Urólogo
Cirugía y enfermedades de los riñones, vejiga, próstata, genitales masculinos. CONSULTORIO: Av. Arce Nº 2316, INSTITUTO DEL DIAGNOSTICO, frente Sanatorio La Paz. Teléfono 56017. Atención de 18 a 19 y 30.

ORTOPEDIA - TRAUMATOLOGIA - REHABILITACION
Dr. DANIEL CORTEZ
Instituto Ortopédico Rizzoli-Italia. Universidad de Skopje-Yugoeslavia.
Consultorio: Mariscal Santa Cruz 1285, 1er. piso, teléfono: 21389 - 14 - 17. Domicilio 21087-43112. English spoken-Si parla italiano

EN COCHABAMBA
CENTRO MEDICO DENTAL "AROMA"
Atención las 24 horas del día. Atención médica, cirugía, enfermedades de señoras y niños, atención dental permanente. Partos, inyecciones, sueros, curaciones.
Avenida Aroma Nº 3638, teléfono 7454, parada colectivos a Qui[illegible]

Dr. JUAN ZARATE DURAN
Graduado y Especializado en Madrid, España
ENFERMEDADES DEL ESTOMAGO, HIGADO E INTESTINOS
Consultorio: Av. Mariscal Santa Cruz 1322, 2º - Teléfono 29371. Horario: de 5, 30 en adelante - Teléfono domicilio: 83188.

Dr. RENE TORRICO CAMPERO
Medicina - Gastroenterología
Especializado en Nueva York
Estómago, intestinos, higado, vesícula biliar, páncreas, colon. Consultorio: Av. Camacho 1377. Tel. 24775.- Consultas de 14 a 19.

Dr. HUMBERTO RODRIGUEZ HERVAS
Médico Internista
Especializado en Chile, enfermedades de riñón, corazón, pulmón, estómago, intestinos, higado, vesícula biliar, pancreas-diabetes.
Consultorio: Avenida 16 de Julio 1456 - Teléfono 20837 - Hrs. 17 - 19.

Dr. ALBERTO GUMIEL BENITEZ
Especialización en Estados Unidos
Venéreas, vías urinarias, enfermedades del trabajo, medicina legal, trastornos sexuales.
Reabrió consultorio: Comercio 994, 2º piso. Teléfono 40263. Horario: 17 - 20 horas.

Dr. ALFREDO RAMIREZ T.
Cirujano Urólogo
Estudios Universidad de Chile. Especialista en Cirugía y enfermedades de los riñones, vejiga, próstata, genitales, esterilidad masculina, venéreos, etc. Consultorio Av. Camacho 1377, 2º piso, of. 4. Teléfono 25548. Domicilio 55415. Consultorio de 11 a 12 y de 17 a 19.

Dr. HUGO DEL CASTILLO MORALES
Médico-Otorrinolaringólogo
Enfermedades y cirugía. OIDOS, NARIZ, GARGANTA. Consultas de 2 a 4,30. Consultorio Mercado 1335, Teléfono 22195. Domicilio Obrajes.

Dr. ERNESTO TORRES ROJAS
Médico - Cirujano
CIRUGIA PLASTICA: Quemados, tumores, cicatrices, piel, lunares y verrugas. MEDICINA INTERNA.
CONSULTORIO: Batallón Sucre 550, lunes - viernes, hrs. 16-19, - San Pedro, Teléfono 41148.

RETORNO:
Dr. FLORENCIO GUAMAN
Estudios Europa - Estados Unidos
Patología ginecológica, enfermedades de la mujer. Cáncer. Diagnóstico científico en su Laboratorio de Anatomía Patológica. Consultorio Potosí 876. Mañanas-tardes. Teléfono 28404

POLICONSULTORIO PRIVADO DE ESPECIALIDADES

Dr. JORGE LIENDO ROMERO
Ginecólogo
Especializado en la Universidad Nacional Autónoma de México - Hemorragias, esterilidad, cáncer, prenatal, partos, complicaciones. Tel. Domicilio 50526.

Dr. JAIME AGUILAR CH.
Clínica Ortodoncia
Especializado en Houston, Texas (EE.UU.). Domicilio Corasco Nº 22. Tel. 50401. Espeaken English.

Dr. CARLOS COSTA A.
Anestesiología-Cirugía Bucal
Post-graduado de la Facultad de Ciencias Médicas de Córdoba (Argentina). Domicilio: Pasaje Harrison Nº 1929. Tel. Domicilio 21600.

Dr. VICENTE ZOGBI G.
Urólogo
Especializado en Europa y Argentina. Riñones, vejiga, próstata, venéreos, esterilidad. Tel. domicilio 28015.

Edificio Cine Scala 7º piso (ascensor)
Teléfono consultorio Nº 27561

JUAN SARAVIA
Médico - Psiquiatra
Especialización en Europa. Atiende trastornos del comportamiento y de la afectividad. Consultorio: Mariscal Santa Cruz 1285 (1er. piso) Edificio Bolívar. Favor solicitar hora al teléfono 21389.

Dr. EDGAR TARDIO DOMINGUEZ
Médico-Oculista
Especializado en Francia
Medicina y cirugía de ojos. Medición de lentes. Consultorio: Federico Zuazo 1553. Telef. 43235, casilla 5081. Horas 11-12 y 16-20 Sábado 9-12.

Dr. RUBEN CASTELLANOS ROJAS
Médico de Niños
Especialización en Europa
Consultorio: 2º piso "CAJA PETROLERA" de 14,30 a 17 horas. Teléfono 50461.
Domicilio Rosendo Gutiérrez 642 - Teléfono 54413.
Atención de URGENCIAS.

Dr. ANGEL PINTO JIMENEZ
Oídos-Nariz-Garganta
Consultorio: Av. 16 de Julio 1456 (Altos Restaurante O.K.). Teléfono: 42756. Horario: 14,30 a 17.

Dr. GILBERTO ARRAZOLA
Neurología-Neurocirugía
Enfermedades y cirugía del Sistema Nervioso, cerebro, médula espinal, nervios periféricos. Consultorio: Avenida Camacho 1377 esquina Loayza, 2º piso, teléfono 21003, hs. 14-17. Teléfono domicilio 24149.

Abogados

ESTUDIO JURIDICO ADMINISTRATIVO
LUIS MONTAÑO DAZA - CARLOS MONTAÑO OSTRIA. Trámites ante la Renta y Municipalidad. Asesoramiento a empresas en organización, procedimientos y personal. Asuntos jurídicos en general.
Edificio Princesa-Comercio 927, primer piso, oficina 1, teléfono 23352.

ESTUDIO JURIDICO MEDINA-MIGUEL
Asesoría Jurídica y trámites legales en general. Gestión y atención personales. Calle Potosí 876, 1er. piso, oficina 1, casilla 2296, teléfono 28475

INSTITUTO PRIVADO DE ARBITRAJE (I.P.A.)
Para la más pronta, sencilla y económica solución de cualquier contención.
Mercado 1115 - 1er. Piso - Of. 4 - Tels. 54654-50917-50983-50112. Edificio Guerrero.

ESTUDIO JURIDICO
Dr. WALTER COSTAS BADANI
Abogado
Atención personal - Asistencia de Procurador - Asuntos: Tribunales - Laborales - Comerciales - Administrativos.
Recibe poderes y gestiones del interior y exterior del país. Bufete: Yanacocha 301 - 1er. piso Of. 9 Teléfono 28320. Casilla Correo nº 526 - La Paz.

Dentistas

Dr. RIGOBERTO MENA M.
Odontólogo-Especialista.-
Cirugía-Prótesis-Rayos X. Complicaciones de la extracción dentaria. Cirugía de los terceros molares. Fracturas y traumatismos de los maxilares. Tumores y malformaciones maxilares. Consultorio: Av. Camacho esquina Loayza, Edificio Sáenz 6º piso, oficina Nº 5, casilla 2307. Teléfonos: Consultorio 27636, domicilio - 42706.

Notarios

GUALBERTO RODRIGUEZ PRADO
Notario de Fe Pública
Asuntos del ramo: escrituras, protocolizaciones, testamentos, protestos, poderes, legalizaciones, apertura de libros, etc.
SERIEDAD - PUNTUALIDAD - EFICIENCIA
Dirección: Mercado Nº 1078 (frente a Casa Grace). Tel. 22401 Dom. 26072.

DETIENE FERNANDEZ.- El arquero de América de Quito aparece embolsando un balón que remataron los atacantes de Oriente Petrolero, durante el partido jugado el miércoles por la noche en Santa Cruz. (FOTO DE PRESENCIA EN SANTA CRUZ).

Fue aprobado el calendario de Asoc. de Atletismo para la temporada 1972

El siguiente es el calendario aprobado por la Asociación Atlética de La Paz, para la presente temporada 1972:

1.- Domingo 26 de marzo Torneo mixto "Día del Mar" para todo competidor, tres categorías, Estadio H. Siles.

2.- Domingo 16 de abril Torneo mixto "Día de las Américas" para todo competidor, tres categorías, Estadio H. Siles.

3.- Domingo 23 de abril Torneo mixto "Día de las Américas" para todo competidor, tres categorías Estadio H. Siles.

4.- Domingo 14 de mayo Torneo mixto "Día de la Madre" para todo competidor, tres categorías Estadio H. Siles.

5.- Domingo 21 de mayo Torneo mixto "Día de la Madre" para todo competidor tres categorías Estadio H. Siles.

6.- Domingo 28 de mayo Circuito Honorable Alcaldía Municipal.

7.- Domingo 11 de junio Torneo mixto "Invierno" para todo competidor, tres categorías. Estadio H. Siles.

8.- Domingo 18 de junio Torneo mixto "Invierno" para todo competidor, tres categorías. Estadio H. Siles.

9.- Domingo 16 de julio Carrera "16 de Julio" competencia INSEF

10.- Domingo 23 de julio Torneo mixto "16 de Julio" para todo competidor, tres categorías Estadio H. Siles.

11.- Domingo 30 de julio Torneo mixto "16 de Julio" para todo competidor, tres categorías. Estadio H. Siles.

12.- Domingo 13 de agosto Torneo "Patria" de Selección para todo competidor, tres categorías Estadio H. Siles.

13.- Domingo 20 de agosto Torneo "Patria" de Selección para todo competidor, tres categorías, Estadio H. Siles.

14.- Domingo 27 de agosto Media Maraton, en el camino asfaltado Oruro - La Paz.

15.- Domingo 10 de septiembre Torneo mixto "Primavera" para todo competidor, tres categorías, Estadio H. Siles.

16.- Domingo 17 de septiembre Torneo mixto "Primavera" para todo competidor, tres categorías, Estadio H. Siles.

17.- Domingo 8 de octubre Torneo mixto Clausura "Día del Atleta" para todo competidor, tres categorías, Estadio H. Siles.

18.- Domingo 15 de octubre Torneo mixto Clausura "Día del Atleta" para todo competidor, tres categorías Estadio H. Siles.

19.- Domingo 5 de noviembre Proclamación oficial de los mejores atletas del año 1972 en las distintas pruebas y Clausura de las actividades de la Asociación Atlética de La Paz.

Nota: Las categorías son:

Categoría Infantiles ambos sexos hasta 14 años cumplidos;

Categoría Juveniles ambos sexos hasta 18 años cumplidos;

Categoría mayores ambos sexos desde 19 años.

Mineiro y Olimpia empataron 2 a 2 en accidentado match

Asunción, 17 (AP).- La prensa asuncena coincide hoy en culpar a los brasileños del "bochorno" registrado anoche en el Estadio de Puerto Sajonia durante el partido disputado entre los campeones, Olimpia de Paraguay y Atlético Mineiro de Belho Horizonte (Brasil), por el grupo tres del torneo Libertadores de América.

El cotejo finalizó faltando dos minutos para el período reglamentario, estando el marcador empatado dos a dos y el equipo brasileño sin el número reglamentario de jugadores para seguir disputando el partido a causa de las expulsiones de cuatro jugadores y uno que abandonó el campo por lesión.

Reglamentariamente el partido fue ganado por Olimpia, según la constancia registrada en la planilla por el réferee chileno Lorenzo Cantillana, quien fue objeto de agresiones por parte de varios jugadores del Mineiro.

El diario "ABC Color" titula su comentario así: "Nunca habíamos visto brasileños tan incorrectos" y afirma luego que "el caos en el fútbol en su más nítida expresión con los resabios de la cavernaria manifestación en su primitivismo expuesto en historia colectiva" primó en la segunda etapa. El primer tiempo se jugó normalmente y Mineiro, jugando bien ganaba parcialmente dos a uno.

Señala que los jugadores del Mineiro luego del empate logrado por Olimpia a los 29' de la etapa final, comenzaron "las provocaciones al árbitro, empujones, patadas contra el juez, los expulsados y lesionados que dejaron a su equipo en la inferioridad que impedía seguir el juego". Afirma que lo hecho por Mineiro, "carece de la más mínima cuota de racionalidad, es absurdo, torpe inexplicable".

El otro matutino de Asunción, "La Tribuna" afirma que a la hora de jugar fútbol fue mejor Mineiro .

Señala que Mineiro fue "extraordinario" en los primeros veinte minutos, cuando ganaba ya dos a cero y que luego del gol del empate protestado por los brasileños, "ardió troya".

[Te]nis de Mesa.-

Santa Cruz será sede de Nacional

[D]espués de muchos años en que [s]e realizaban esta clase de com[pet]encias nacionales, del 29 del [pres]ente al 1o. de abril próximo [será] sede la ciudad de Santa Cruz, [par]a el verificativo del 3er. Cam[peo]nato Oficial y Nacional de Te[nis] de Mesa. La Asociación de [Santa] Cruz que es la auspiciadora, [está] trabajando intensamente en [la p]reparación de este magno cer[tame]n para que el éxito sea el re[sulta]do del mismo.

[De]portistas de más de cinco de[part]amentos se concentrarán en [...] este certamen para compe[tir por sup]remacías y así demostrar [que el] Tenis de Mesa en nuestro [país] vuelve a recobrar el presti[gio de] muchos años atrás.

[Los] personeros de la Federación [de est]e deporte al igual que los di[rectiv]os de la Asociación cruceña [está]n tramitando ante las autori[dades] deportivas del país la cola[boraci]ón que se requiere para su[fraga]r los gastos que demande es[te ca]mpeonato. Esta cooperación [ha sido] solicitado al Ministerio de [...]aciones y Deportes y ante [el] Comité Nacional de Deportes, [entid]ades que tienen la obligación [de p]restar su más amplia ayuda [en] el verificativo de eventos de [est]a naturaleza.

[E]l Presidente de la Federación, [...] Raúl Salazar y el delegado de [San]ta Cruz ante la Federación, [...] Renato Ordóñez, han estado [aboc]ados a la consecución de tro[feos] que deben disputarse en las [dist]intas categorías y los mismos [que] servirán de aliento para el me[jor] [de] los éxitos de este campeo[nato].

[Co]pa MACABI, el Club Macabi, [med]iante sus personeros han hecho conocer a la Federación de Tenis de Mesa que la entidad macabina donará una copa, la misma que se disputará en la categoría de dobles mixtos. Macabi que fuera la entidad pionera del Tenis de Mesa en nuestro país, ahora se adhiere a este acontecimiento deportivo con la ayuda que se le había solicitado.

Varias entidades como también personeros conocidos en el ambiente deportivo prestarán ayuda a esta competición nacional.

COPA "REPUBLICA ARGENTINA". - Igualmente el Excelentísimo señor Embajador de la República Argentina en nuestro país, Dn. Héctor Manuel Sánchez Iturbi, ha hecho llegar a la Federación Boliviana de Tenis de Mesa, un hermoso trofeo rotativo, para que se dispute en el evento nacional de ping-pong a realizarse en la ciudad de Santa Cruz. Con las manifestaciones de cooperación que se están presentando día a día, quiere decir que el certamen que preparan las autoridades federativas y de la asociación cruceña, tendrá el realce de éxito insperado.

LA PAZ GOLF CLUB MALLASILLA

CUOTAS EXTRAORDINARIAS ACCION PREFERENCIAL

Se comunica a los socios que aún no han cancelado la cuota extraordinaria que grava la acción anteriormente denominada "preferencial", que el plazo máximo para este efecto es el día 31 de marzo de 1972. En caso de no efectuarse el pago correspondiente dichas acciones serán indefectiblemente revertidas en la mencionada fecha.

EL DIRECTORIO

SE OFRECEN TRABAJOS

Entidad privada internacional busca candidatos(as) prácticos, de sentido común y movidos(as) por idealismo para trabajos de bienestar social con grupos juveniles en la ciudad de La Paz y con campesinos en el campo. Sueldos bajos pero seguros. Inicial $b. 350.- más gastos. Se prefiere personas que puedan viajar y se permitirá el desarrollo de iniciativas propias. Personas de ambos sexos de mínimo 25 años de edad pudiendo ser mucho más. Favor enviar carta manuscrita indicando habilidades y curriculum vitae a "Organización Internacional", casilla 4291, La Paz hasta el 30 de marzo. Rogamos no enviar documentos originales.

ALQUILER DE OFICINA

Para dar un mejor servicio a mis clientes de Obrajes, Bosque de Bolognia, Cota Cota, La Florida, Irpavi, Seguencoma, necesito alquilar un local para oficina dentro de los siguientes límites: final Avenida Hernando Siles comienzo Avenida Roma o Avenida Meca Paca.

Favor enviar cartas a Plaza Venezuela, oficina principal.

Compañía Boliviana de ENERGIA ELECTRICA S.A.

LA LLAVE DE LA VIDA MODERNA

UN MODERNO MEDICAMENTO DEVUELVE EL VIGOR SEXUAL!

Estimula el optimismo y la claridad mental

La ciencia médica ha perfeccionado una fórmula que estimula las glándulas restaurando no sólo el vigor sexual, sino también logrando que la persona se sienta optimista, eufórica, de buen carácter y con mayor claridad mental para afrontar sus problemas de trabajo, desapareciendo en su mayor parte el cansancio físico y mental. Esta nueva fórmula se llama TONOSEX y es sorprendente su efectividad y rapidez proporcionando nueva vitalidad y nuevos bríos juveniles a millares de hombres.

Si Ud. ha tomado otros medicamentos sin haber logrado los resultados deseados, pruebe con TONOSEX y jamás olvidará este consejo. I-12

TONOSEX RESTAURA LA VITALIDAD

Policonsultorio Hospital Metodista

(Clínica Americana)

OBRAJES, Calle 12, Teléfonos 82026-54675-83510-11

ESPECIALISTAS		
OBSTETRICIA- GINECOLOGIA		
Dr. Jaime Linares G.	Lunes a Viernes	14:30 a 18:30
Dra. Ruth Maldonado Bailón	Lunes a Viernes	10:00 a 12:00
PEDIATRIA		
Dr. Germán Lafuente S.	Lunes, Martes, Jueves y Viernes	15:00 a 18:00
Dr. Segundino Palacios S.	Lunes, Miércoles, Jueves, Viernes	14:30 a 17:00
MEDICINA INTERNA		
MEDICINA INTERNA		
Dr. Mario Tejerina R.	Martes, Jueves y Sábado	10:00 a 11:30
CARDIOLOGIA		
Dr. Gerardo Antezana A.	Lunes, Martes y Jueves	11:00 a 12:00
	Lunes y Viernes	16:00 a 17:00
	Sábados	9:00 a 12:00
GASTROENTEROLOGIA		
Dr. Ramiro Ponce E.	Martes, Jueves, Sábado	11:00 a 12:00
MEDICINA INTERNA-ENDOCRINOLOGIA		
Dr. Rodolfo Prado V.	Lunes a Viernes	14:00 a 17:00
CIRUGIA		
CIRUGIA ORTOPEDICA- TRAUMATOLOGIA		
Dr. Juan Prudencio A.	Lunes a Viernes	14:00 a 16:00
Dr. Jorge Callipieris R.	Martes, Jueves, Sábado	11:00 a 13:00
NEUROCIRUGIA Y NEUROLOGIA		
Dr. H. Rodríguez S.	Lunes, Martes y Miércoles	14:00 a 16:00
Dr. Gustavo Sánchez G.	Lunes, Martes, Jueves y Viernes	14:00 a 15:00
ANESTESIA Y TERAPIA RESPIRATORIA	PATOLOGIA- CITOLOGIA	
Dr. Juan J. Beltrán C.	Dr. Jaime Ríos D.	

COMITE NACIONAL DE DEPORTES

CONVOCATORIA A PROPUESTAS PARA LA LICITACION DE PROPAGANDA EN EL ESTADIO "HERNANDO SILES"

No habiendo reunido las condiciones legales del caso la primera convocatoria publicada en fecha 16 de febrero último, la Comisión encargada de la apertura de las propuestas presentadas, ha declarado desierta la misma convocando a un nuevo y segundo llamamiento bajo las siguientes especificaciones:

1.- Los proponentes deberán presentar sus propuestas en papel sellado con los timbres de Ley en sobre lacrado.
2.- Se acompañará Certificado de Solvencia Tributaria.
3.- Igualmente, Certidicado de Inscripción de la Cámara de Industria y Comercio.
4.- Asimismo, cheque o boleta de garantía por el 10% del valor de su propuesta.

Las propuestas se recibirán en la Secretaría General del Comité Nacional de Deportes (Estadio "Hernando Siles", 3er. piso) hasta horas 18 del día 27 de Marzo de 1972.

La Paz, 15 de Marzo de 1972

Fdo. José Gamarra Zorrilla,
PRESIDENTE

Fdo. Juan Rojas Bravo,
SECRETARIO GENERAL

NATIONAL

Neuro-Vimin

"INTI"

NEUROTONICO Y RECONSTITUYENTE BIOLOGICO

H. MUNICIPALIDAD DE LA PAZ

COMUNICADO

Se comunica a los poseedores de acciones de la ex-Cooperativa Eléctrica "La Paz" S.A., que deben apersonarse al Departamento de Contabilidad de la H. Alcaldía munidos de sus respectivos documentos, a objeto de que se les practique la liquidación correspondiente por concepto de devolución de acciones.

La Paz, 13 de marzo de 1972.

DIRECCION DE RELACIONES PUBLICAS.

MAQUINAS PARA CARPINTERIA

REGRUESEADORAS
SIERRA DE CINTA
PLANEADORAS
FRESADORAS
TUPI FTS

Demostración sin compromiso:

SKOBOL S.A. CALLE POTOSI 862 TEL. 55102-LA PAZ

COCHABAMBA-ORURO-SANTA CRUZ-SUCRE-POTOSI-TARIJA-TRINIDAD

ASOCIACION MUTUAL DE AHORRO Y PRESTAMO PARA LA VIVIENDA "LA PRIMERA"

PRESENTACION PROPUESTAS "PROYECTO VILLALOBOS"

Acogiendo el pedido de la Cámara Boliviana de la Construcción, que en nombre de varios de sus afiliados, ha solicitado una postergación del plazo fijado para el 16/3/72, se comunica a los concursantes que la presentación de propuestas para el "PROYECTO VILLALOBOS"-Miraflores- ha sido nuevamente postergada hasta el día lunes 3 de Abril próximo, a horas 16.30.

La Paz, Marzo de 1972.

LA GERENCIA

MIEL DE ABEJAS
y eucaliptus
para la tos
de los niños
VITA

PRESENCIA Deportes
La Paz, Bolivia, sábado 18 de marzo de 1972

HURRA!.. HURRA!
RIN CHIQUITO
CURA LA GRIPE
DOLORES DE OIDOS Y MUELAS

Cuadrangular de fútbol se inicia hoy

Comienza esta tarde en el estadio "Hernando Siles" un torneo cuadrangular de fútbol que estará animado por los clubs Bolívar, The Strongest, Municipal y Litoral.

Los dos encuentros a cumplirse en la oportunidad servirán -de acuerdo a lo manifestado por dirigentes de los equipos mencionados- para probar a nuevos elementos que pretenden enrolarse a esas instituciones.

El certamen ha despertado relativo interés entre los aficionados por el hecho de que después de mucho receso actuarán los citados planteles que durante esta última temporada han cumplido intensas sesiones de entrenamiento con miras al torno oficial que se inicia el 25 del presente.

El rol general de partidos es el siguiente: Hrs. 14, The Strongest con Litoral. El arbitraje estará a cargo de Rodolfo Medina. Serán juedes de línea: Donato Estévez y Alberto Escalante. Hrs. 16, Bolívar con Municipalidad. Arbitro, Enrique Guardia, Jueces de línea: Wilfredo Mendoza y Edgar Gorriti.

Los médicos de turno serán: Guillermo Sotomaror y Gonzalo Pabón.

El torneo finalizará mañana. El partido preliminar estará a cargo de los perdedores de hoy, el de fondo, entre los ganadores.

Se dispuso un trofeo donado por dirigentes de los equipos participantes.

-MONTEVIDEO, URUGUAY, 17 (AP).- Daniel Quevedo, de Peñarol convierte el último gol del equipo local al campeón venezolano Valencia, Aguilera, arquero venezolano, no puede impedir la conquista. (RADIOFOTO AP PARA PRESENCIA).

Próximo martes sortearán el rol del torneo de AFLP

-El próximo martes y contando con la presencia de los delegados de los nueve clubs que militan en la Primera "A" de la AFLP se procederá - a las 18,30 horas - sortear el rol general de partidos correspondientes al torneo oficial del presente año.

En forma previa el día lunes se efectuará una reunión entre la intervención y los clubs con la finalidad de intercambiar ideas en torno al rol.

De todas maneras se dijo que la reunión preliminar consistirá más en escuchar las opiniones de los delegados de los clubs en torno al ante - proyecto de reforma de estatutos de la entidad, documento éste que fuera presentado en su oportunidad por los clubs: Bolívar, The Strongest, Municipal y Litoral.

La intervención de la AFLP que preside el Cnl. Miguel Azurduy Estenssoro, trabajó ayer por la mañana en forma normal, por la tarde no hubo actividad; empero el personal subalterno continuó atendiendo casos de rutina relacionados con la inscripción de equipos y jugadores.

CURSOS PARA ARBITROS

Julio Borelli, otro miembro de la intervención, manifestó ayer que los cursos para árbitros que dicta el instructor de la FIFA - Diego de Leo- se realizan en forma normal y en los horarios establecidos.

Hoy habrá una sesión práctica la misma que se llevará a cabo de 10 a 12 horas en el estadio "Hernando Siles. El curso será clausurado el próximo lunes.

Campeonato apertura de hipismo se efectúa hoy

En las instalaciones del "Los Sargentos" comenzará tarde el torneo denominado "tura" que ha sido organizado la Federación Boliviana de De tes Ecuestres.

De esta manera se inicia primera competencia ofici lo que va del presente año competencia que además se arrollará mañana ha sido or zada como un homenaje a la minada "Semana del Mar".

Las pruebas a cumplirse tarde a partir de las 15 h son las siguientes: Saltos dos.- Caballos debutantes. Ji mayores.- Obstáculos: 8 saltos.- Altura Máxima: 1.0 Ancho máximo: 1.20 mt.- V dad: 300 mpm.- Calificación bla "A" 1 desempate con c metro.' Horas 15;30.- Salto riados.- Caballos Novicios. tes mayores.- Obstáculos: 1 12 saltos.- Altura máxima mt.- Ancho Máximo: 1.40 mt. ja chica: 1.60 mt.- Velocida mpm.- Calificación: Tabla 2 desempates, el segundo co nómetro.- Horas 16;30.- Salto riados.- Caballos de Prim Segunda categoría.- Obstáculo con 14 saltos.- Altura má 1.20 mt.- Ancho máximo: 1.6 Zanja de agua: 3.00 mt. Vel 350 mpm.- Calificación: Tabl 2 desempates, el segundo co nómetro.

Nuevo festival de boxeo se realizará hoy en el Coliseo

A partir de las 21 horas de hoy se cumplirá en el Coliseo Cerrado "Ciudad de La Paz" un y nuevo festival de box con los auspicios de la Federación nacional de este deporte.

Destacan en el programa el combate que deberán protagonizar en el lance estelar los púgiles profesionales Humberto Lara y Patricio Arteaga.

El resto de las peleas estarán a cargo de boxeadores amateurs de esta localidad.

El programa general contempla cinco lances. Los cuatro primeros serán de tres rounds, cada uno de tres minutos de acción por uno de descanso. La pelea de fondo fue pactada a ocho vueltas, también de tres minutos de combate por uno de descanso.

El programa es el siguiente: Primera pelea. Peso Mosca. René Merlo-José Soliz. Segunda pelea. Peso Mosca. Francisco Paco-Oscar Bacarreza. Tercera pelea. Peso welter liviano. Isidoro Guarachi-Mario Mendoza. Cuarta pelea. Peso Welter. Calixto Gómez-Félix Aquino. Quinta pelea. Peso pluma. Humberto Lara-Patricio Arteaga.

Los precios que se han fijado para el festival de esta noche son los siguientes: Ring side, 7 pesos bolivianos; general, 3 y media general, 1.50 pesos.

Valda afirma que no dijo lo que le atribuye Marcos Orgaz

-A raíz de la nota aparecida ayer en esta página, en sentido de que Freddy Valda había exigido condiciones económicas desmedidas a los dirigentes de Chaco para hacerse cargo del plantel, el técnico dijo ayer a PRESENCIA que él no había dicho absolutamente nada en lo referente al aspecto económico y que el Sr. Marcos Orgaz le había manifestado que la nota aparecida en PRESENCIA no correspondía a lo declarado por él.

Queremos señalar que el Sr. Orgaz, nuevo dirigente de Chaco y tal vez por eso con poco conocimiento de las relaciones con la prensa, afirmó lo que salió publicado ayer y además negó que Valda hubiese sido designado director técnico de Chaco.

Quiere decir que una vez más los dirigentes están equivocados en su trato con la prensa y en la seriedad con que deben declarar, porque finalmente, los perjudica dos no somos nosotros sino el público lector, que además se dá cuenta que los dirigentes no desempeñan con seriedad y responsabilidad el papel que les corresponde.

Valda dijo que él entrenará a Chaco en estos dos partidos que restan de la Copa Libertadores de América sin ningún compromiso económico y sólo considerando su condición de empleado de YPFB con lo que lo afirmado por el Sr. Orgaz queda desmentido categóricamente y cargada la responsabilidad de la información tergiversada a su persona.

Bolívar puso en la "bolsa" a Rada, Luján y Gómez

El Directorio del Club Bolívar en su última reunión decidió poner en la "bolsa" a los playera Luján, Rada y Goméz. El Lic. Hugo Riveros dio esta información ayer a PRESENCIA.

POSTERGARIAN LA RIFA

Para el mes de julio sería postergada la rifa del Club Bolívar que en esta oportunidad está sorteando un auto taxi Ford con el fin de recaudar fondos para incrementar la planilla de sueldos de los jugadores.

PARAGUAYOS

Para esta tarde se anuncia el debut de los jugadores Luis Jara y Luis Montiel. Según los informes de la comisión técnica se trata de dos buenos valores.

BRASIL LIDERIZA TORNEO NATATORIO

ARICA, CHILE, mar. 17 (AFP). Brasil reforzó anoche aquí su liderato en la clasficiación del XXI Campeonato Sudamericano de Natación, al adjudicarse cinco de las seis pruebas disputadas en la segunda jornada del certamen.

Jugadores "Ediles" puestos en bolsa

-Municipal puso en "bolsa" a J. Hinojoza, Oscar Quiroga, Jorge Barrios y Fernando Salazar. El directorio "edil", adoptó esta determinación por convenir mejor a los intereses del club "edil"

El Club Municipal informó que esta tarde debutará en el pórtico el jugador argentino Aguilera, que firmó contrato por Municipal por el término de un año.

Se ratificó en el cargo de entrenador a Willy Camacho y de preparador físico al Prof. José Paz Antezana.

Estrenan canchas en Saint Andrews

El Colegio Saint Andrew's, inaugurará hoy por la mañana las actividades deportivas y extracurriculares, y estrenará canchas en el establecimiento educativo ubicado en La Florida.

Las actuaciones comenzarán a las 9;30, y el programa comprende una serie de eventos deportivos, incluyendo actuaciones entre alumnos, y además con profesores y ex alumnos. El Programa completo es el siguiente:

Primera Parte: Desfile y concentración.- Himno Nacional.- Coro General.- Bendición de los campos deportivos.- Palabras del Director del Colegio. Himno del Colegio.- Palabras del Presidente del Centro de Ex alumnos.- Promesa deportiva.- Desconcentración.

Segunda Parte.- Programa deportivo.- Campeonato Relámpago de Fulbito.- Ciclo Intermedio.- Varones.- Campeonato de Pelota Quemada.- Ciclo Intermedio.- Señoritas.- 3o.- M vs 4o. M.-- Señoritas Bolivol.-- 3o. M. vs 4o M.-- Varones.- Basketbol.-- Profesores vs Exalumnos.- Basketbol. 1o. M. vs 2o. M.- Varones. Fútbol.- 1o. M. vs. 2o. M.-- Señoritas.- Juegos de iniciación al volibol.- 3o. M. y 4o M (selección vs Profesores. Selección de Colegio vs Exalumnos.- Volibol.

-DEFENSORES ECUATORIANOS, Lasso, Pérez, Echeverría, Paz y Fernández, integrantes de la defensa ecuatoriana del América, en ocasión del encuentro jugado en Santa Cruz contra Oriente (FOTO PRESENCIA DE LA CIUDAD DE SANTA CRUZ).

CORIPATA E IRUPANA PUNTEAN EL TORNEO INTERYUNGUEÑO DE FUTBOL

Mañana en jornada a cumplirse en el estadio municipal "Luis Lara" se verificará la tercera fecha del campeonato inter-yungueño de fútbol.

La jornada comprende tres importantes cotejos los mismos que comenzarán a disputarse a partir de las 11,50 horas.

El partido que ha despertado una gran expectativa entre quienes siguen este certamen, es el que protagonizarán a las 15,50 horas los representativos de Coripata e Irupana. Partido éste que se ha venido a denominar "clásico de campeones". Coripata ganó títulos por cinco temporadas, - mientras que Irupana, logró halagos durante tres certámenes.

A la fecha Coripata se encuentra liderizando el grupo de equipos participantes con 4 puntos, Irupana, tiene 3. Ambos jugaron dos veces.

A las 11.50 de hoy hugarán: Yanacachi-Huancané. Hrs. 13,50. Ocabaya-Coroico. Hrs. 15,50. Coripata-Irupana.

En la fecha cumplida el pasado jueves en jornada nocturna en el estadio "Hernando Siles", se registraron los siguientes resultados: Coripata superó a Coroico por 3 goles a 1. Por su parte Irupana venció a Huancané por el mismo marcador.

Colaboran en los árbitrajes y en el control respectivo miembros de la Asociación de Fútbol de La Paz.

The Strongest gestiona a A. López como entrenador

The Strongest está gestionando los servicios del entrenador Arturo López para que se haga cargo de la conducción técnica del equipo. Mientras tanto ha sido nombrado adiestrador provisional el señor Félix Deheza, que no tiene contrato firmado sino un convenio de tipo verbal con el presidente de la comisión técnica, señor Alcázar.

Para esta tarde, Luis Gini continuará con la dirección del equipo ya que recién desde el martes se hará cargo Félix Deheza.

De fuentes que nos merecen crédito también sabemos que a causa de los grandes problemas económicos, se hará planteamientos económicos a los jugadores del primer equipo para que sigan militando en la entidad. Se sabe que Pariente, Díaz, J.J. Jiménez, no estarían de acuerdo con el ofrecimiento de Strongest y solicitarían su pase libre.

PREPARADOR FISICO

Fue ratificado en su cargo de preparador físico el señor Carlos Andrade. El trabajo intenso de los auditores está comenzando a dar frutos por el sentido de responsabilidad que están asumiendo los Lic. José Ardaya, José Terrazas, Guillermo Morales, Alberto Tehnier y Luis Taboada.

Dicho comité de hacienda estudiará la forma de financiar el pago de sueldos de jugadores y la forma como se deben financiar los ingresos.

Mensualmente se harán los informes económicos públicamente para ir ganando la confianza del hincha.

Se ratificó el nombramiento del Gral. Hugo Suárez Guzmán, para que acepte la postulación al cargo de Presidente del club en la asamblea general del 24 de marzo.

Neuro-Vimin
"INTI"
NEUROTONICO
Y
RECONSTITUYENTE
BIOLOGICO

Sunbeam INTERNATIONAL ELECTRIC SHAVER
RECIBIMOS LAS FAMOSAS AFEITADORAS ELECTRICAS
Sunbeam
para 110/240 v. y cuchillas de repuesto para varios modelos
"CASA TUDOR"
Avd. Camacho esq. Loayza

para el mejor papá del mundo!!
...EL MEJOR REGALO
poleras
ropa interior
B.V.D. BRAND

COMPRE EL TELEVISOR PHILIPS DE 24" y tendrá gratis el RECEPTOR ESPACIAL
Evoluon
PHILIPS
VOX
CONSULTE CREDITOS A SU DISTRIBUIDOR PHILIPS