PRESENCIA

DEPOSITO LEGAL: L.P. 023 - 1969
AÑO XIX - No. 4.955 - LA PAZ, BOLIVIA, VIERNES 10 DE MARZO DE 1972 - 12 PAGINAS - $b. 0,50

Firma de documentos en Asunción

Presidente Banzer vuelve hoy al país

La visita del presidente de Bolivia, coronel Hugo Bánzer Suárez, al Paraguay finaliza hoy en la mañana con la suscripción de documentos internacionales. La ceremonia se realizará en el Palacio de Gobierno de Asunción, a primera hora. El regreso del mandatario boliviano y su comitiva a La Paz, está previsto para las 9 de la mañana de Asunción, en el jet Boeing 727 del Lloyd Aéreo Boliviano. El arribo del presidente al aeropuerto de El Alto se producirá entre las 9:30 y 10 de esta mañana. El Presidente a.i. Mario Gutiérrez, ministros de Estado, jefes de las FF.AA. y representantes diplomáticos recibirán al mandatario.

DESDE ASUNCION

ASUNCION, 9.- Por JOSE VIDAURRE MENDOZA (Enviado especial de PRESENCIA).- Inusitada expectativa existe sobre la declaración conjunta que suscribirán mañana viernes los presidentes de BOLIVIA y el Paraguay, como último acto oficial que cumplirá el Cnl. Hugo Bánzer Suárez, en su visita de tres días, que finaliza mañana, a la ciudad de Asunción, cuya población está rodeando de toda simpatía la mandatario boliviano.

No se anticipó nada todavía sobre los puntos que abarcará el documento pero ha trascendido de que será una reafirmación de la leal amistad que une a los dos pueblos y que abrirá perspectivas favorables para la mayor vinculación integracionista de ambas naciones como paso decisivo hacia el desarrollo de ellas.

El presidente Banzer, en su conferencia de prensa de esta tarde, anticipó que, fundamentalmente tratará en uno de sus puntos sobre la ejecución del proyecto de prolongación de la carretera Transchaco como medio de abrir un cauce hacia el intercambio comercial. Uno de los puntos se referirá a los excedentes de los minerales de Bolivia y de otros renglones de la economía boliviana que favorecerán al Paraguay. La firma del documento se realizará en el Palacio López, sede presidencial del Paraguay, sobre la bahía de Asunción. Poco después, en medio de honores militares y salvas de veintiún cañonazos el presidente Banzer abandonará la capital paraguaya de retorno a BOLIVIA.

JUEVES: INTENSA ACTIVIDAD

Hoy en la mañana, el presidente Banzer visitó la Escuela BOLIVIA donde trescientas alumnas brindaron al mandatario un entusiasta recibimiento entonando los himnos del Paraguay y de BOLIVIA, en medio de la emoción de los bolivianos que juntaron sus voces a las de las niñas cuando éstas entonaron el himno patrio. Banzer visitó las dependencias del plantel educativo luego de cumplido el acto de homenaje al presidente y éste entregó como obsequio a la escuela un cajón conteniendo mapas bolivianos y otro material didáctico relacionado con BOLIVIA.

La directora en su discurso destacó la simpatía que siente el pueblo paraguayo por el boliviano a los que calificó de hermanos de América. Posteriormente el presidente Banzer visitó el Colegio Militar "Mariscal Francisco Solano López". La ceremonia cumplida en el instituto militar se deslució un tanto por el mal tiempo ya que desde la noche anterior una fuerte lluvia azotó la capital paraguaya. El Cnl. Banzer recibió el parte de ordenanza del Comandante del Colegio Militar, con el cual pasó revista a los cadetes en perfecta formación. Luego de los himnos de BOLIVIA y Paraguay, el comandante del Colegio Militar dio la bienvenida al presidente boliviano, al Comandante en Jefe Joaquín Zenteno Anaya y miembros de la comitiva destacando los vínculos que unen a los ejércitos de ambos países augurando al mandatario boliviano, éxito en su tarea de gobernante y superación de las dificultades que pudiera confrontar en defensa de las instituciones democrativas de BOLIVIA.

El presidente Banzer dijo ser un soldado de vocación señalando que hace dos años, siendo comandante del Colegio Militar de BOLIVIA vio gravitar en su conciencia las solemnes convicciones nacionalistas y patrióticas para salvar a BOLIVIA del grave peligro en que se encontraba.

Pidió a los cadetes mantener siempre el espíritu del patriotismo y del nacionalismo, siguiendo el ejemplo dejado por el prócer paraguayo Mariscal Francisco Solano López.

Banzer recibió en la oportunidad, así como el general Zenteno Anaya, medallas con las efigies del Mariscal Solano López y del General Alfredo Stroessner, el primero héroe máximo del Paraguay y el segundo "artífice de la paz y progreso que vive el Paraguay".

Al terminar la ceremonia, los cadetes del Colegio Militar desfilaron en columna de honor en un acto de homenaje al mandatario boliviano.

El presidente Banzer, posteriormente visitó la guarnición de Paraguarí, donde se sirvió un almuerzo en su honor.

CONDECORACION.- Asunción, 9.- El Presidente boliviano Coronel Hugo Banzer Suárez recibe del Presidente paraguayo General Alfredo Stroessner la máxima condecoración de su país, el Gran Collar "Mariscal Francisco Solano López". (Radiofoto AP especial para PRESENCIA)

Banzer: Brasil no ayudó con aviones ni armas en agosto

Por José Vidaurre Mendoza
Enviado Especial de PRESENCIA

ASUNCION 9.- El Presidente Banzer a tiempo de rechazar rotundamente afirmaciones del Gral. Reque Terán en Buenos Aires sobre que Brasil hubiera facilitado ocho aviones, quince mil fusiles, quinientas ametralladoras y otro material bélico para la revolución de agosto, señaló que la revolución nacionalista fue hecha por bolivianos para echar del país a pocos anarquistas que habían sembrado el caos en Bolivia.

Banzer ofreció esta tarde en su alojamiento del Hotel Guaraní una conferencia de prensa, cuya realización estuvo rodeada de expectativa Luego de saludar a la prensa paraguaya e instalarla a cooperar en la nueva etapa que viven Bolivia y Paraguay en sus relaciones, dijo que efectivamente van apareciendo en Bolivia focos guerrilleros que constituyen el intento de reagrupamiento de los extremistas que buscan alterar nuevamente la paz en Bolivia.

Afirmó categóricamente que "nueva y definitivamente los derrotaremos".

CASO CUBANO

A una pregunta sobre si Bolivia se adheriría a otros países que están buscando la reanudación de relaciones con Cuba. Banzer dijo que Fidel Castro fomentó directamente las guerrillas en Bolivia y sigue, actualmente, fomentando la acción subversiva del extremismo, por lo que Bolivia, según afirmó categóricamente, no reanudará relaciones con el régimen de Castro.

Aclaró, contestando a otra pregunta, que la toma de la universidad de La Paz el 23 de agosto, constituyó una operación estrictamente militar para capturar un objetivo también militar, puesto que pese a las garantías que había ofrecido su gobierno recién instalado en el poder, catorce extremistas se negaron a salir de San Andrés y rompieron fuego.

GOBIERNO NACIONALISTA

Por otra parte, definió la línea de su gobierno como nacionalista revolucionario, aclarando que Bolivia no quiere ataduras económicas ni de otra clase con ningún extremismo y que lo único que busca el gobierno es, mediante la paz y el trabajo, desarrollar la nación boliviana, Dijo también que no existe programación de su gobierno para llamar a elecciones y lo que se busca ahora es intitucionalizar la revolución nacionalista de Bolivia a fin de lograr el objetivo de dar al país una firme estabilidad básica, explicando a continuación la formación del frente político de sustentación del gobierno cuyas puertas se han abierto ahora, en un paso auspicioso, a todos los elementos nacionalistas de Bolivia.

Dijo que en Bolivia se había producido una transformación radical: la desaparición de la anarquía y el caos para dar paso a la paz y al trabajo. Luego de la Ley de Inversiones, anunció la próxima promulgación de la Ley de Hidrocarburos.

BOLIVIA Y CHILE

Respecto a las relaciones con Chile, el Presidente Banzer señaló que las razones determinantes para el rompimiento están circunscritas a un objetivo: la reintegración marítima y luego el aprovechamiento unilateral por Chile del Río Lauca. Expresó que para Bolivia es una necesidad la reintegración marítima y que este será punto básico para la reanudación de esas relaciones.

LIDERAZGO ¡NO!

En otro punto de su conferencia, el Presidente Banzer afirmó categóricamente que Bolivia no acepta ninguna clase de liderazgo político y que éste era el sentir de los gobernantes de los países independientes y soberanos. Tal afirmación la hizo ante una pregunta sobre el juicio que le merecía lo que se ha venido en denominar el liderazgo en América que se disputan Brasil y Argentina.

EL MUTUN

Sobre la riqueza del Mutún, Banzer expresó que Bolivia no desea que se convierta el Mutún en un "Cerro Rico de Potosí" que beneficie a países extranjeros como durante la Colonia.

Dijo que buscaba más bien las riquezas del Mutún y todas las riquezas de Bolivia beneficien a los propios bolivianos y que el proyecto actual es de convertir el mineral en metal.

Por requisición de 2 empresas

Se agrava conflicto entre el gobierno chileno y oposición

SANTIAGO DE CHILE, 9 (AP). El conflicto político-jurídico entre el gobierno y la oposición se agravó después que el ejecutivo requisó dos empresas privadas, y se ha planteado la posibilidad de una interpelación constitucional para destituir al Ministro de Economía, Pedro Vuskovic.

Vuskovic encabezó personalmente la requisición de dos industrias, en momentos en que el gobierno y la oposición encauzaban difíciles conversaciones secretas para superar la controversia en torno a una enmienda constitucional aprobada por la mayoría del congreso. La enmienda disminuye y reglamenta las atribuciones del ejecutivo para expropiar y nacionalizar empresas privadas.

La oposición y las organizaciones industriales han acusado reiteradamente al gobierno y especialmente a Vuskovic, de actuar "al margen de la legalidad" en sus planes para incorporar al estado numerosas empresas privadas.

La oposición, que es mayoría en el congreso, aprobó la enmienda. El Presidente Salvador Allende rechaza la enmienda, y anunció que la vetaría. Pero se planteó una hasta ahora insalvable diferencia de planteamientos jurídicos entre gobierno y oposición, sobre la tramitación de los vetos.

Para superar ese diferendo después de largas semanas de tensiones, se habían iniciado negociaciones para obtener un acuerdo "político".

Las requisiciones concretadas por Vuskovic molestaron a la oposición y según algunas versiones paralizaron totalmente las negociaciones. Pero se dijo que "están suspendidas y no cortadas difinitivamente".

El jefe de los diputados demócratas cristianos, Luis Pareto, dijo que la acción de Vuskovic, era "un abierto desafío al congreso". En círculos opositores se planteó la posibilidad de interpelar constitucionalmente, a Vuskovic en el congreso, para destituirlo. Poro la decisión no está tomada. La oposición ha desafiado a Allende a que someta la cuestión a un plebiscito.

El partido nacional, de derecha, dice en una declaración que "atropellando abiertamente toda norma constitucional, legal y moral, el Ministro de Economía Vuskovic, ha desatado y protagonizado actuaciones aberrantes de confiscaciones y requisamientos arbitrarios y fraudulentos."

La sociedad de fomento fabril, la principal organización empresarial privada del país, pregunta en otra declaración: "¿El Ministro Vuskovic está por encima o por debajo de la constitución de la Ley... sigue siendo Chile un país en que impera el estado de derecho?"

Voceros del gobierno dijeron que se estudia la posibilidad de una demanda judicial contra la sociedad, por supuesta transgresión de la ley de seguridad interior del Estado.

La tensión entre el gobierno y la oposición ha sido descrita como el peor enfrentamiento en mucho tiempo. El Presidente Salvador Allende ha comparado la situación repetidamente con la que en 1891 condujo a Chile a una sangrienta guerra civil.

REGISTRO.- Miami, Florida, 9.- Las autoridades de Miami, Florida, registran los equipajes de los pasajeros de un avión con destino a San Juan, Puerto Rico. Las precauciones se deben a amenazas de extorsionadores de compañías aéreas que piden millones de dólares para no hacer explotar bombas. (Radiofoto AP especial para PRESENCIA)

Bombardeos de represalia

Nueva incursión de israelíes en Líbano

TEL AVIV, 9 (AP).- Aviones israelíes bombardearon hoy bases guerrilleras árabes en el sur de el Líbano, en represalia por los nuevos ataques lanzados por los guerrilleros contra los establecimientos fronterizos israelíes. según anunció el alto mando militar.

Todos los aviones regresaron sanos y salvos a sus bases, después de bombardear tiendas de campaña y edificios en la "tierra de Al Fatah" o sea la zona sudeste del Líbano, donde se encuentran concentradas las fuerzas guerrilleras, dijo un portavoz militar. Los aviones a chorro bombardearon campamentos guerrilleros en la aldea de Kafr ..., situada a once kilómetros de la frontera entre Israel y el Líbano, agregó el portavoz.

El bombardeo ocurre diez días después que las fuerzas israelíes concluyeron cuatro días de operaciones contra las fuerzas guerrilleras establecidas en el Líbano. Israel afirmó que unos 50 guerrilleros fueron muertos en la ofensiva aérea y de infantería, que duró cuatro días.

No se mencionaron bajas causadas por el ataque de hoy.

Es la primera vez que la fuerza aérea israelí entra en acción desde el primero de marzo, cuando los bombardeos caza atacaron campamentos guerrilleros en el desierto del sur de Siria.

El portavoz agregó que esta última represalia es consecuencia del ataque con cohetes lanzado por los guerrilleros contra dos colonia fronterizas israelíes

Desde el 28 de febrero, fecha en que los israelíes se retiraron de el Líbano, se había informado que reinaba la calma en el frente norte de Israel, excepto por dos ataques. Cohetes de fabricación soviética estallaron hace ocho días cerca de la aldea de Kiryat Shmona y volvieron a caer esta madrugada cerca de Sas, en la región de la frontera. Israel culpó de ambos ataques a guerrilleros con base en el Líbano, No se informó de víctimas.

El ejército libanés ocupó "la tierra de Al Fatah" al evacuarla el ejército israelí, a fin de controlar a los guerrilleros. Israel ha advertido varias veces al Líbano que sus fuerzas cruzarán la frontera, si el gobierno libanés no pone fin a la "actividad terrorista" de los guerrilleros.

Los bombardeos aéreos han sido sin embargo una sorpresa. La región fronteriza estuvo tan tranquila la semana pasada, que familias libanesas hicieron viajes turísticos a la región, a ver donde había comenzado la invasión israelí de cuatro días.

ECHEVERRIA EN EL JAPON.- Tokio, 9.- El Presidente mexicano Luis Echeverría pasa ante las banderas de México y del Japón, que son sostenidas por guardias de honor de la fuerza de autodefensa del Japón, en el aeropuerto de Tokio. (Radiofoto AP especial para PRESENCIA)

Mensaje al Congreso Venezolano

Caldera pidió que EE.UU. revise sus errores en la política hemisférica

CARACAS, 9 (AP).- El Presidente Rafael Caldera solicitó hoy a los Estados Unidos revisar sus "errores en la política hemisférica" y exhortó a Latinoamérica a mantener el principio de "igualdad y de no intervención".

En su tercer mensaje al congreso nacional el Presidente Caldera también señaló la continuidad con "impulso " de sus programas de "nacionalismo democrático" y subrayó que no los ha "intimidado" el peso de quienes puedan ser afectados por ella.

En una extensa referencia a la política internacional venezolana resaltó sus próximas entrevistas con los presidentes de México, Luis Echeverría, de Brasil, Emilio Garrastazú Medicci y de Colombia, Misael Pastrana Borrero.

"Estos intercambios personales revisten gran utilidad; realzan la personalidad de Venezuela dentro del bloque latinoamericano y facilitan la exploración de vías comunes para la acción fecunda, dentro del principio de igualdad y de no intervención, que son irrenunciables en el acervo jurídico de la América Latina", manifestó Caldera.

Reafirmó igualmente que la política internacional de Venezuela está dirigida a "hacer más operante y eficaz la solidaridad latinoamericana".

También hizo referencia al ingreso venezolano al Mercado Subregional Andino y de nuevo hizo un llamamiento para que las otras naciones respondan a la "comprensión de las circunstancias especiales que ha dificultado hasta el presente para la participación" de este país en ese proceso de integración.

Al mencionar a la Asociación Latinoamericana de Libre Comercio (ALALC) dijo que después del último período de sesiones han sido "exiguos" los avances.

Las relaciones con Colombia y los Estados Unidos fueron citadas por Caldera dentro del capítulo de "aspectos especiales".

Subrayó que las negociaciones para la delimitación de las plataformas submarina y marina prosiguen en "plano de altura y de indestructible cordialidad, dentro de la clara defensa de las posiciones nacionales".

Pero al mencionar a los Estados Unidos indicó que se mantiene una "sólida amistad" y manifestó su deseo de que ella se robustezca "por las normas de la justicia social internacional y la revisión de errores en política hemisférica. No hizo mención de los "errores".

Destacó que en el aspecto económico las relaciones deben basarse en que si los Estados Unidos son los mayores compradores de petróleo "nosotros somos para ellos proveedores seguros".

La afirmación de Caldera fue interpretada como una alusión directa al reciente informe del Secretario de Estado de los Estados Unidos, William Rogers en su velada sugerencia de que Venezuela podría dejar de ser un mercado seguro para su país.

También se ha considerado que su mención a la " igualdad y no " intervención" entre los países latinoamericanos, es una clara referencia a las palabras del Presidente Richard Nixon de que "hacia donde se incline Brasil se inclinará el resto de las naciones latinoamericanas".

"Estamos librando una campaña memorable", dijo Caldera haciendo referencia a los programas venezolanos para lograr una " independencia económica".

"Las acciones nacionalistas tomadas han provocado algunos rumores y alarmismos", como ha ocurrido en otras ocasiones cuando se ha modificado la política petrolera, indicó Caldera.

DIVULGUELO

Semillas contaminadas con mercurio

Cientos de muertos e intoxicados por envenenamiento colectivo en el Irak

BEIRUT, 9 AFP).- Irak abrió de par en par las puertas de sus cementerios, para enterrar a centenares de muertos y paso en pie de guerra sus hospitales, donde ingresan a millares los intoxicados por un envenenamiento colectivo sin precedentes en Oriente Medio.

Los establecimientos sanitarios se ven hoy literalmente abarrotados de personas con lesiones cerebrales, ceguera o parálisis, provocadas por cereales tratados a base de dióxido de mercurio, para preservarlos de ratas o insectos nocivos, y que no estaban destinados al consumo.

Numerosas mujeres encintas abortaron, ya que los efectos del veneno son tan graves para los fetos como la rubeola, al decir de los especialistas.

Procedente de Canadá, el cargamento de cereales, por un valor global de 1.500.000 dólares, iba destinado a ser exclusivamente utilizado para las semillas.

El trigo, igualmente tratado con mercurio, fue distribuido hace unos meses a las gentes de pueblos iraqúes. Cada saco, puntualizaron en medios informados, llevaba el clásico dibujo de la calavera y las tibias cruzadas, para advertir del peligro de muerte.

Los campesinos, faltos de forraje y semillas mayormente en las zonas del norte del país, hicieron caso omiso de la advertencia. Utilizaron, para empezar, los cereales como pienso para ganado y pollitos.

Los efectos calamitosos del veneno necesitaron cierto tiempo para evidenciarse. Al notar que nada anormal ocurría a terneros y pollos, alimentados con el cereal maldito, los campesinos confiados no vacilaron en amasar su pancos harina del trigo contaminado.

Al notar los primeros síntomas de intoxicación, los ganaderos se apresuraron a llevar al matadero sus terneros, vacas y corderos. Todo el mercado de la carne quedó así bajo los efectos nocivos del éxito de mercurio.

El gobierno prohibió inmediatamente el consumo de carne local y autorizó la importación del extranjero.

El 16 de febrero, "Al Saura", órgano oficial del partido baasista, dio cuenta del envenenamiento colectivo y el consejo de la revolución publicó un decreto castigando con la pena de muerte a todo aquel que se entregue al tráfico de cereales contaminados.

Viajeros recientemente llegados a esta capital hablaron de varias ejecuciones, llevadas a cabo en Bagdad, aunque dichos rumores no pudieron ser confirmados.

La prohibición de venta de carne de producción local se hizo luego extensiva al pescado de agua dulce y su venta en el mercado puesta fuera de la ley.

Para sustraerse a sus responsabilidades y evitar posibles querellas judiciales, los campesinos echaron al río Tigris los sacos de cereales tratados con mercurio, agravando así la contaminación del medio ambiente.

La "Irak Airways" (Compañía aérea iraquí) tuvo que abastecerse en Beirut, para dar de comer a sus pasajeros.

A medida que se multiplicaban los casos de envenenamiento, el pánico cundió entre la población. Testigos oculares dieron cuenta de que multitudes enloquecidas por el miedo a la intoxicación se dirigían a hospitales, cuartelillos de policía y centros de reforma agraria, puestos en estado de urgencia para hacer frente a la situación.

Médicos y veterinarios fueron movilizados, con toda urgencia mientras el gobierno iraquí hizo un llamamiento solicitando la presencia de expertos internacionales en materia de envenenamiento por mercurio.

Dichas noticias, obtenidas en medios informados de la capital libanesa, no fueron confirmadas de fuente oficial iraquí.

Bagdad guardaba hermético mutismo sobre este caso de intoxicación colectiva, calificado por los especialistas como el más trágico ocurrido hasta ahora en Oriente Medio.

ES INMINENTE LA REELECCION DE CHIANG KAI SHEK COMO PRESIDENTE

TAIPEH, 9 (AFP).- El Partido Nacionalista chino adoptó hoy aquí unánimemente una resolución recomendando la reelección del Presidente Chiang Kai Shek "para respetar el deseo de todo el pueblo chino".

La resolución pide, asimismo, que el Mariscal Chiang Kai Shek designe a un miembro del Kuomingtang como suplente en la lista electoral.

La nación, insiste el texto, atraviesa un difícil período en un clima internacional desfavorable, por lo que la candidatura del Presidente Chiang, cuyos méritos son ensalzados por el partido Nacionalista, aparece indispensable.

Se espera que el Presidente Chiang Kai Shek que cuenta con 85 años, dará a conocer su decisión definitiva el viernes en la sesión de clausura del congreso del partido Nacionalista.

Lanusse afirma que es fundamental consolidar unión en Latinoamérica

RIO DE JANEIRO, 9 (AFP).- El Presidente argentino General Alejandro Lanusse afirmó anoche aquí que es fundamental consolidar la unión de los países de América Latina, en declaraciones difundidas por una emisora de televisión.

El general Lanusse expresó "estamos firmemente convencidos de la necesidad del estrechamiento de vínculos entre los países de América Latina, con el objeto de acrecentar sus propias posibilidades para concurrir al bienestar de sus respectivos pueblos, ello sin abdicar en lo más mínimo en la exigencia de concretar la integración y desarrollo de cada uno de los países, en la medida en que se pueda consertar una acción conjunta dejando de lado diferencias de tipo político circunstanciales, perc aferrándonos en tantos otros aspectos que son comunes histórica, geográfica y socialmente. Debemos alimentar y promover todo aquello que nos lleve a esa unión deseada de los países latinoamericanos"

Al preguntarse su opinión sobre la Alianza para el Progreso dijo que es un programa que pertenece a la década del sesenta "y mi opinión es que ese programa creó expectativas grandes, a todos los países interesados en su desarrollo y en su cumplimiento, pero desbordaron las necesidades que se fueron presentando con ulteriordad y las previsiones que se habían tenido".

Agregó que "los países latinoamericanos a través de sus gestiones y contactos diplomáticos y comerciales han visto encontrando y lo siguen haciendo diferentes procedimientos más actuales y más acordes con la realidad y que permiten tambien la conjunción de esfuerzos para dar respuesta adecuada a la necesidad de hoy en la década en que vivimos. Particularmente es el caso de la Asociación Latinoamericana de Libre Comercio. Este es un ejemplo de los esfuerzos concretos, con éxito, que han estado realizando los países latinoamericanos para encontrar las respuestas adecuadas a las exigencias de esta década".

Preguntado si la influencia norteamericana en los países de América Latina es beneficiosa o perjudicial, dijo que "entiendo que cada país de América establece sus relaciones con los Estados Unidos en forma acorde con su propia idiosincracia, y cada país establece las normas que rigen esas relaciones de acuerdo con sus intereses y su modalidad".

Señaló estar convencido de la necesidad del entendimiento y de la decidida y franca colaboración recíproca entre todos los países de América Latina, como un medio que ha de brindar muchas más amplias posibilidades para que sus necesidades y sus aspiraciones sean tenidas más y eficientemente en cuenta en otroa ambitos ya sea en organismos mundiales o regionales".

Preguntada su opinión respecto al Pacto Anding manifestó que "Argentina está convencida de las bondades y de los beneficios de los acuerdos regionales, subregionales y también de los bilaterales".

Al preguntársele sobre ciertas acusaciones formuladas por algunos diarios latinoamericanos sobre supuestas ambiciones imperialistas brasileñas, el primer magistrado argentino dijo: "Yo no sé exactamente quién hace esa acusación y en qué consiste la misma. Creo que la idiosincracia de todo los países latinoamericanos están reñidas con esa posibilidad".

Agregó, "descarto que en la época en que vivimos alguien pueda tener pretensiones imperialistas. Si alguien interpreta en tal sentido la acción de algún país que busca su desarrollo y busca también la posibilidad de colaborar en el desarrollo de otros países, eso corre por cuenta de quien así lo interpreta".

Los negocios de la familia Somoza

MANAGUA, 9 (AF).- Una nueva generación ha comenzado a reemplazar a los viejos administradores de la fortuna de la sucesión del ex presidente General Anastasio Somoza García.

Se anunció que Guillermo Anastasio Sevilla Somoza, hijo mayor del embajador Guillermo Sevilla y Liliam Somoza de Sevilla, decanos en Washington, asumirá el próximo lunes la Gerencia General de Líneas Aereas de Nicaragua LANICA.

Otro joven Somoza, Bernabé, hijo mayor del ex-presidente Luis Somoza. maneja varios negocios de su madre, doña Isabelita, don Luis falleció hace cinco años.

Otro Sevilla Somoza, Luis Ramón ahora trabaja en Nicaragua, en el central de ingenios. Los hermanos Sevilla Somoza estudiaron y vivieron la mayor parte de sus años mozos en Estados Unidos. Son graduados en administración de empresas en universidades norteamericanas.

Un cuarto miembro, José Somoza Abrego, ingeniero, sobrino del Presidente Anastasio Somoza, está vinculado a compañías aéreas norteamericanas, y a empresas agrícolas de su padre, el General José Somoza, inspector general del ejército.

Los cuatro hermanos Somoza, Luis, ya fallecido, Anastasio, Presidente actual, Liliam y José, escogieron diferentes carreras. Doña Liliam al lado de su marido es una diplomática con gran experiencia. Luis era ingeniero y político muy experimentado. Anastasio y José escogieron la carrera militar y han ocupado destacadas posiciones en la guardia nacional fundada por su padre.

Las dos empresas que administrarán los hermanos Sevilla Somoza tienenun capital de más de 20 millones de dólares.

ESTANCIAS ELSNER HERMANOS S.A.

De acuerdo a lo prescrito por el Art. 20 de los Estatutos de la Sociedad, se cita a los señores accionistas a la Junta General Ordinaria que tendrá lugar el día jueves 23 de marzo en curso, a horas 10.00 a.m. en las oficinas de la Sociedad con el siguiente orden del día:

1.- Lectura del acta de la junta anterior.
2.- Lectura de la Memoria Anual del Directorio.
3.- Consideración del Balance de la Gestión 1971.
4.- Elección del nuevo directorio.
5.- Designación de un inspector de contabilidad.
6.- Asuntos varios.

MINISTERIO DE DEFENSA NACIONAL
Comando General de la Fuerza Aérea
Aviso de Remate

El Comando General de la Fuerza Aérea, comunica al público en general que de acuerdo a la Resolución Suprema No. 158306 y conforme a disposiciones legales, se llevará a efecto el SEGUNDO REMATE EN SUBASTA PUBLICA CON LA REBAJA DE LA PRIMERA DECIMA, de los vehículos que se detallan y en las fechas que se indican.

EN LA CIUDAD DE LA PAZ

El día 14 de marzo de 1972 a horas 10;00 a.m. en el local del edificio T.A.M. situado en la Avenida Montes.

TIPO	MARCA	MODELO	PLACA	ESTADO	BASE $b.
1.- Vagoneta	Dodge	D-100	0201	Incompleto	13,500,oo
2.- Camión	Dodge	D-500	0602	Incompleto	16,200,oo

EN LA CIUDAD DE COCHABAMBA

El día 16 de marzo de 1972, a horas 10;00 a.m. en el local del Grupo Aéreo Mixto.

3.- Camión	Dodge	D-500	0601	Regular	27,000.oo

EN LA CIUDAD DE SANTA CRUZ

El día 20 de marzo de 1972 a horas 10;00 a.m. en el local del Colegio Militar de Aviación.

4.- Camión	Dodge	D-500	0604	Regular	13,500,oo
5.- Automóvil	Lincoln	- -	3442	Regular	3,150,oo

Los interesados deberán previamente depositar el 10% de garantía sobre la base fijada. Obtener mayores datos y ver los vehículos en los locales indicados a partir de la fecha.

La Paz, 3 de marzo de 1972.

Fdo. JEFE DE LA SECCION IV-EMGFA.

Fdo. JEFE DEL DEPTO. DE BIENES NACIONALES DE LA CONTRALORIA GRAL. DE LA REPUBLICA.

Vo. Bo.

Fdo. Lic. Rolando Kempff Mercado
SUB-CONTRALOR GENERAL DE LA REPUBLICA.

YACIMIENTOS PETROLIFEROS FISCALES BOLIVIANOS
LICITACION PUBLICA No. 133/72

ADQUISICIONES

Se invita a todas las firmas importadoras interesadas en la provisión de TETRAETILO DE PLOMO se sirvan solicitar el Pliego de Condiciones y Especificaciones, en el 3er. piso Sección Caja -Edificio Central de Y.P.F.B. previa cancelación de $b. 20.-

Las propuestas en sobre cerrado, lacrado y con las formalidades legales deberán ser presentadas en el 5o. piso del Edificio Central de YPFB Dirección Legal, hasta el día JUEVES 13 DE ABRIL 1972.

La Paz, 7 de marzo de 1972.

LA GERENCIA GENERAL

Original firmado por
Ing. Rolando Prada Méndez
Gerente General YPFB.

YACIMIENTOS PETROLIFEROS FISCALES BOLIVIANOS
LICITACION PUBLICA No. 134/72

ADQUISICIONES

Se invita a todas las firmas importadoras interesadas en la provisión de PLANCHAS DE ACERO PARA FABRICACION DE TAMBORES, se sirvan solicitar el Pliego de Condiciones y Especificaciones, en el 3er. piso Sección Caja- Edificio Central de Y.P.F.B. previa cancelación de $b. 20.-

Las propuestas en sobre cerrado, lacrado y con las formalidades legales deberán ser presentadas en el 5o. piso del Edificio Central de YPFB Dirección Legal, hasta el día JUEVES 13 DE ABRIL 1972.

La Paz, 7 de marzo 1972.

Original firmado por
Ing. Rolando Prada Méndez
Gerente General YPFB

LA GERENCIA GENERAL.

MINISTERIO DE PLANIFICACION Y COORDINACION

AVISO AL PUBLICO

El Ministerio de Planificación y Coordinación hace saber al público en general, que habiendo trasladado sus oficinas a su nuevo local situado en la Avenida Arce No. 2147 atenderá normalmente a partir del día lunes 6 de marzo.

Teléfonos:

Despacho señor Ministro	No. 41355
Subsecretaría Planificación	No. 29224
Subsecretaría Reforma Administrativa	No. 53151
Secretaría General	No. 53552
Central.	No. 22243
	No. 28733
ISAP	No. 41186
	50626
Estudios Especiales	No. 55977
Racionalización Administrativa	No. 55026

La Paz, 3 de marzo de 1972.

RELACIONES PUBLICAS Y PRENSA

H. ALCALDIA MUNICIPAL

CONVOCATORIA A PROPUESTAS

No. 10/72.

Por disposición del Sr. H. Alcalde Municipal, se convoca a propuestas a empresas constructoras inscritas en la Cámara Boliviana de la Construcción y el Registro del Consejo Nacional de Obras Públicas, para la provisión en alquiler de maquinaria pesada, para trabajos de movimiento de tierras en la zona de San Juan de Lazareto por 1.500 horas-tractor, el mismo que puede ser realizado por un tractor D-8 o dos tractores D-7, bajo la Dirección del Departamento de Geotecnia y Mecánica de Suelos.

Los detalles técnicos y otros serán proporcionados por el Departamento de Geotecnia y Mecánica de Suelos de la H. Alcaldía Municipal, en el Edificio Riera (Calle Potosí - 1415.- 5o. piso).

Las propuestas se presentarán en el Departamento Legal hasta horas 18 del día 12 de abril cumpliendo las formalidades de ley, según decreto ley No. 10120 de 2 de febrero último.

La Paz, 8 de marzo de 1972.

DIRECCION DE RELACIONES PUBLICAS

H. ALCALDIA MUNICIPAL

DIRECCION GENERAL DE OBRAS PUBLICAS

DEPARTAMENTO DE ALCANTARILLADO

RESELLADO DE LA VIA EL ALTO-CALACOTO.

A - Obras Preliminares.

CONVOCATORIA A PROPUESTAS 8/72

Por orden del Sr. Alcalde Municipal, y en cumplimiento al D.L. No. 10120 de 2 de febrero de 1972, se convoca a Propuestas a las Empresas de PRIMERA, SEGUNDA y TERCERA CATEGORIA, legalmente inscritas en el Consejo Nacional de Construcción, para la ejecución de las obras preliminares de alcantarillado, en el tramo de carretera comprendida entre la ceja de El Alto y Estación Central.

Los planos, perfiles y pliego de especificaciones podrán solicitarse en la Dirección de Alcantarillado.

Las propuestas deberán presentarse al Departamento Legal, en sobre cerrado y lacrado, cumpliendo los requisitos exigidos en el Decreto Ley antes mencionado, hasta las 18 p.m. horas del día 12 de abril de 1972.

La Paz, 8 de marzo de 1972.

DIRECCION DE RELACIONES PUBLICAS

Agenda

PRESENCIA	Av. Mariscal Santa Cruz 1295	Tel. 52172
Gerencia		41125
Redacción		40460
		51998
Publicidad		Tel. 52178
Contabilidad		Tel. 55341
Casilla		Nº 1451
Cajón Postal		Nº 3275

FARMACIAS DE TURNO DEL 4 AL 11 DE MARZO

COCHABAMBA	Bolivián 1483	42927
UNIVERSO	Plaza Uyuni	54679
SAN JUAN DE DIOS	Av. Pando 276	22131
BELEN	Rodríguez-Linares	28486
EL PRADO	Av. 16 de Julio 1898	20711
LA ESTRELLA	Av. Tito Yupanqui 1292 (Villa Copacabana)	55241

FARMACIAS DE TURNO PERMANENTE

OBRAJES	Hleza Franz Tamayo	82081	Obrajes
SAN CARLOS	Av. República 26	20223	Villa Victoria
CRISTO REY	General Lanza 2110	27534	Sopocachi Alto
LITORAL	Ceja de El Alto	27325	El Alto

TELEFONOS DE URGENCIA

Bomberos	Tel.	119
Asistencia Pública	Tel.	118-22111
Radio Patrulla	Tel.	110
Teléfono	Tel.	26140
Agua	Tel.	26625
Energía	Tel.	54300
Teléfonos (reclamos)	Tel.	133
Informaciones	Tel.	184
Señorita Hora	Tel.	117
Larga distancia exterior	Tel.	55907/09
Interior	Tel.	20402/03
Hospital de Clínicas (central)	Tel.	22821/22812
Bomberos AASANA		
AASANA	Tel.	59333 - 59318

FLOTAS

TRANSPORTES EXPRESO "EL CHAPACO"	Chuquisaca Nº 368	Tel.	4028
TRANSPORTES UNIVERSO	Av. Montes 638	Tel.	42831
TRANSPORTES SAMA	Murillo esq. Graneros	Tel.	28462
FLOTA UNIDOS	Calle Bozo esq. Montes	Tel.	25893
ANDINO	Loza de la Barra 360	Tel.	20471
BERMEJO	Av. Pando 148	Tel.	28981
CONTINENTAL	Av. Montes 675	Tel.	29061
COPACABANA	Av. Montes 620	Tel.	20377, 40461
LAURO	Av. Camacho 1223	Tel.	27677
TRANSPORTES PILCOMAYO	Figueroa esq. Tiquina		
DIANA	Pl. San Francisco 300	Tel.	22858
ALIAGA	Av. Montes 700	Tel.	26375
URUS	Bozo 194	Tel.	50793
TRANSPORTES SAN CRISTOBAL	Plaza Alexander Nº 190		
FLOTA YUNGUEÑA	Av. Tejada Zorzano Nº 34	Tel.	43081
		Tel.	27275
TRANSPORTES TARIJA	Tiquina 37	Tel.	28911
TRANSPORTES VICTORIA	Emilio Calderón 563	Tel.	56399
		(Gran Poder)	
MICROBUSES KIRQUINCHO	Bozo 108	teléfono	54612
Expreso EL CONDOR (La Paz-Potosí-Villazón)	Calle Bozo 121	Tel.	29220

EMPRESAS AEREAS

LLOYD AEREO BOLIVIANO	Tel. 54649	Tel.	51155
	53132		51163
	55759	Tel.	59055
LUFTHANSA		Tel.	27677.20381
AEROLINEAS PERUANAS		Tel.	27093
AEROLINEAS ARGENTINAS		Tel.	50792
BRANIFF INTERNATIONAL		Tel.	55905
AVIANCA		Tel.	43908.40863
AIR FRANCE		Tel.	51740
LAN		Tel.	28536
LLM		Tel.	41865
PAN AM	Tel. 54117	Tel.	41863.28397
BOA		Tel.	26387
VARIG		Tel.	21540
ECUATORIANA	Av. 16 de Julio 1800	Tel.	54472
IBERIA	Edificio Petrolero	Tel.	20279.24378
ALITALIA	Av. Camacho 1280		
	Edificio Casa Bernardo	Tel.	23694
SWISSAIR		Tel.	55312
ESTACION CENTRAL		Tel.	52518.53410
ESTACION GUAQUI		Tel.	885

CONVOCATORIA PARA AUDITORIA EXTERNA DEL CONSEJO NACIONAL DE VIVIENDA

GESTION 1971

Se convoca a las Empresas de Auditoría legalmente establecidas en el país, para la presentación de propuestas de la Auditoría Externa del Consejo Nacional de Vivienda (CONAVI) por la gestión de 1971, trabajo que deberá efectuarse de acuerdo a los requerimientos del Banco Interamericano de Desarrollo.

El pliego de especificaciones podrá ser recogido de la Gerencia Administrativa de CONAVI, Av. 20 de Octubre Esq. Fernando Guachalla.

Las propuestas deberán ser presentadas en las oficinas de la Gerencia Administrativa en sobre cerrado, con el rótulo de "Propuesta Auditoría Externa", hasta hs. 18 p.m. del día 16 de marzo de 1972 impostergablemente.

DEPARTAMENTO DE RELACIONES PUBLICAS

La Paz, Marzo 6 de 1972.

YACIMIENTOS PETROLIFEROS FISCALES BOLIVIANOS
PROVISION DE MATERIALES

Se invita a las firmas interesadas en la provisión de materiales apersonarse a nuestra División de Adquisiciones 4to. piso Edificio Central calle Bueno s/n a retirar los pliegos de especificaciones correspondientes a nuestros pedidos detallados a continuación los días 9 y 10 del presente mes.

PARA IMPORTACION

CAM-1807-72	Aditivo para lodos
CAM-1808-72	Aditivo para lodos
CAM-1809-72	Aditivo para lodos
CAM-1810-72	Aditivo para lodos y cloruro de calcio
CAM-1811-72	Aditivo para lodos
CAM-1812-72	Aditivo para lodos
CAM-1814-72	Aditivo para lodos
SCZ-2491-72	Máquina calculadora electrónica
GGL-DSI-25-72	Cargas para extinguidores de incendio
GCM-DVTC-20-72	Surtidor eléctrico
GGL-CDC-3-72	Papel especial para computador IBM - 1130

PARA COMPRA LOCAL

CAM-1805-72	Baritina
GGL-24-72	Material de escritorio
GCM-DVTC-25-72	Líquido anticongelante
GCM-DVTC-26-72	Brochas planas diferentes medidas.
GCM-DVTC-31-72	Candados Yale o similar
DST-DPTT-34-72	Cubiertas y cámaras 7.50 x 20
GXG-2-72	Archivadores metálicos 4 gavetas
GXG-5-72	Archivadores metálicos 4 gavetas.

DIVISION ADQUISICIONES

La Paz, 8 de Marzo 1972

DEUDORES MOROSOS

Los ex-agentes de PRESENCIA que figuran en la presente lista deben cancelar sus cuentas pendientes.:

OSCAR HIGUERAS CHECA	Chocaya (Animas)
BRUNO AMADOR	Chilcobija
RAUL JAIME LEAÑO	Quechisla
EPIFANIO GUEVARA	Chilcobija
RODOLFO VIDAL	Reyes
MISAEL ARCE	Reyes
ALBERTO MAMANI TICONA	Mina Kelguani
MOISES HURTADO	Viloco

La Paz, noviembre de 1971.

PRESENCIA

DIRECTOR HUASCAR CAJIAS K.
SUB-DIRECTOR RENAN ESTENSSORO A.
GERENTE ARMANDO MARIACA V.

El caso de Mina Matilde

Se han interrumpido, de nuevo, las negociaciones sobre la indemnización que ha de pagarse por la estatización de Mina Matilde. Por lo poco que se conoce, existen criterios tan dispares, que las partes no han podido ponerse de acuerdo ni en principio. Ha surgido inclusive, como una posibilidad de arreglo, la iniciativa -aún sin forma concreta- de integrar una sociedad mixta entre el Estado y la empresa expropiada.

Esta salida no ha dejado de merecer reparos. Todo esto sucede mientras las autoridades toman especial nota de que se acerca el plazo dentro del cual tienen que resolver el asunto- aunque creemos que tal plazo no significa que dentro de él tenga que hacerse el pago total, sino simplemente que se llegue a un arreglo-.

En asunto tan delicado y, al parecer, inesperadamente complejo, es natural que no todas las negociaciones, quizá ni siquiera la mayor parte de las mismas, puedan ser dadas a conocer públicamente, a medida que los hechos se producen. Eso podría dificultar en vez de facilitar el que se llegue a una conclusión constructiva. Sin embargo, tomar la alternativa del completo hermetismo, es igualmente perjudicial porque la carencia de noticias oficiales da lugar a especulaciones que posiblemente, por lo menos en algunos puntos, no tengan asidero real, pero que se llevan adelante, sobre todo con un carácter preventivo, ante el temor, ya manifestado en más de una manera, de que resulten para el país perjuicios que son evitables.

Hay, en medio de todo, un punto que no ha sido desmentido y que es el que sirve de fundamento a la inquietud general que existe. Se trata de que mientras el Estado considera que la inversión de la empresa expropiada llega a algo más de ocho millones de dólares, que son los que deben servir de base para la indemnización -deducido lo que corresponde a depreciaciones y otras rebajas legalmente justificadas-, la empresa ha pedido veinticinco millones de dólares.

Para llegar a esta suma, que triplica la calculada por el Estado, se aduce, según informes que han sido dados a conocer, que ella incluye el lucro cesante.

Pero tal pretensión significa una ganancia supuesta y que quiere cobrarse por adelantado, del doscientos por ciento en relación con el capital total -aun sin considerar las depreciaciones- que fue invertido.

Parecería, de esta manera, que la empresa pretende cobrar todo lo que hubiera ganado en un largo tiempo por su capital, pese a que éste le será devuelto mucho antes y, al ser invertido, generará otras ganancias a sus dueños. Las pretensiones son tales, fundadas en bases tan falsas, que no pueden menos que alarmar, tanto más que probablemente existen presiones para que ellas sean aceptadas.

La otra *explicación* -que esa ganancia se hubiera obtenido en el poco tiempo transcurrido desde la expropiación- es tan monstruosa, que resulta increíble: tendría que la Comibol hizo sus cálculos tan mal, que entregó a privados una explotación capaz de rendir el ciento por ciento de ganancia anual.

Estas y otras opiniones similares son las que circulan. Frente a ellas no cabe sino un remedio radical; el dar a conocer al público qué es lo que sucede para evitar toda intranquilidad o toda crítica que no se funde en algo real. Y cuando decimos información, incluimos la referente a las presiones que existan y las posibles consecuencias que de ellas pueden derivar si es que no se las admite.

El principio ha sido ya establecido, desde un comienzo: tiene que haber una indemnización justa. El problema está precisamente en cuál se considera tal indemnización justa. Determinarlo, según lo demuestra el hecho de que las negociaciones no hayan llegado todavía a un final satisfactorio, no ha de ser fácil. Es este asunto tan delicado, por las repercusiones que puede tener, que hay que dar oportunidad para que cuantos puedan dar una opinión cuenten con los datos necesarios para hacerlo. Ya hay antecedentes al respecto y no sólo en el ámbito nacional. Tales antecedentes han de ser preciosos ahora, cuando se exige una indemnización que -vale la pena hacer comparaciones ilustrativas- llegan a alrededor de un tercio de las que aceptó la Gulf por inversiones y trabajos que ciertamente no eran tres veces, sino muchas más, superiores a las hechas por la empresa que explotaba Mina Matilde.

Pérdidas de nuestro tesoro artístico

Otra vez tenemos que referirnos a la lamentable y gradual disminución de nuestro tesoro artístico, a la pérdida por robo de las piezas más cotizadas de nuestra rica colección de cuadros coloniales, considerada como una de las más valiosas de América Latina por la calidad, el estilo y la técnica que exhiben. Recientemente de la Iglesia Jerusalén de Potosí, se han perdido trece cuadros de autor anónimo, pertenecientes a las escuelas que florecieron en esa ciudad durante los siglos XVII y XVIII. Este no es el primer robo que sufre Potosí y que, como los anteriores, se debe en gran parte a la falta de vigilancia en los lugares que guardan la mayor parte de nuestros tesoros artísticos.

En repetidas oportunidades hemos expresado que tales hechos continuarán sucediéndose mientras no exista una coordinación entre la ley vigente, sobre Patrimonio Artístico y su aplicación en la práctica. Precisamente los vacíos que existen entre los dos aspectos son lamentables. No hay una acción conjunta entre las autoridades encargadas de reprimir el contrabando en cualesquiera de sus formas y aquellas otras que tienen a su cargo el cuidado y conservación de nuestro patrimonio artístico.

Alguna vez sugerimos que la Dirección de Cultura del Ministerio de Educación se ocupe de concientizar a todos los funcionarios pertinentes mediante cursillos e instrucciones concretas que les capaciten para ejercer un control más estricto en nuestras fronteras. Incluso manifestamos que la Dirección de Cultura facilite las listas de los contrabandistas de cuadros a la Dirección de Aduanas para que esta repartición pueda desarrollar una acción más efectiva y lo mismo se haga con las oficinas de inmigración.

Asimismo, nos referimos a la necesidad de activar los juicios que por contrabando de cuadros había iniciado la Dirección General de Aduanas, a fin de sancionar ejemplarmente y de acuerdo a ley a los implicados en este delito. Tales juicios no han prosperado, o bien sus conclusiones y fallos no han sido dados a conocer. En tanto no se activen y no se adopten medidas contra los ciudadanos nacionales y extranjeros a quienes se les incautaron piezas pictóricas arqueológicas u otras contempladas como patrimonio artístico por ley, los traficantes seguirán saqueando y exportando ilícitamente una mercadería que en los museos, pinacotecas y colecciones particulares del extranjero tienen un valor inapreciable.

Asimismo, reiteramos la necesidad de que los vecinos de cada parroquia en las capitales de departamentos y de las iglesias en las poblaciones alejadas de los grandes centros urbanos organicen con las autoridades eclesiásticas y civiles comités encargados de defender sus respectivas riquezas artísticas. Si no se toman, entre otras muchas, estas medidas, Bolivia acabará por convertirse en el simple dato histórico de un país que tuvo excepcionales cuadros y esculturas que fueron a enriquecer los museos de otros países.

Extranjeros en Alemania

Por Hermann M. Gorgen

El 30 de septiembre de 1970, el número de los asalariados extranjeros en la República Federal de Alemania alcanzó, por vez primera, dos millones de personas, de los cuales el grupo más fuerte era formado por los yugoslavos (423.000), seguidos por los italianos (381.800), turcos (353.900), griegos (242.200), españoles (171.000), portugueses (33.800) y aproximadamente 20.000 personas provenientes de los países árabes.

La gran mayoría de esos extranjeros respeta rigurosamente las leyes del país en que trabajan, integrándose en la sociedad alemana con la mayor complacencia. Contra la desconfianza a veces muy arraigada de los alemanes, los trabajadores extranjeros han conquistado su respeto y amistad. Ciertos slogans de la derecha, que denuncian la supuesta mayor frecuencia de crímenes entre los extranjeros, carecen de todo fundamento.

La economía alemana necesita esa cooperación extranjera, que ha contribuido esencialmente al aumento de la productividad y al crecimiento del producto social. Hay, no obstante, entre los extranjeros, según el informe del Ministerio del Interior, pequeños grupos radicalizados cuyas organizaciones terroristas (a menudo dirigidas y orientadas por centros fuera de Alemania) han desarrollado actividades intensas. En los años 1969/70, el terror político creció en el mundo entero. En la RFA, el número de actos de violencia cometidos por extranjeros o por organizaciones de extranjeros, aumentó de 65 en 1969 a 182 en 1970.

Por lo menos 100 de las aproximadamente 1.000 asociaciones de extranjeros en la RFA, inclusive Berlín Occidental, son consideradas como "radicales" por las autoridades policiales. El número de sus partidarios es calculado en 50.000. 27 de las asociaciones son claramente organizaciones terroristas, según sus principios y finalidades.

Tales organizaciones de extranjeros extremistas existen también en las universidades, que, en 1969/70, registraron a 25.000 estudiantes extranjeros.

Las organizaciones izquierdistas dominan el escenario. El mayor número de extremistas de la izquierda se concentra en los grupos españoles y griegos. Entre las asociaciones radicales de los españoles, turcos, griegos e italianos, son más fuertes aquellas orientadas y dirigidas por comunistas. Los grupos árabes, afro-asiáticos (en general pro-chinos) están desarrollando actividades intensas, a pesar del número reducido de las personas organizadas en ellos.

Organizaciones de la extrema derecha raras veces aparecen en escena. En este contexto, deben ser mencionados los nacionalistas de Croacia, que repetidas veces cometieron actos de violencia graves contra diplomáticos e instituciones de Yugoslavia. Los "combatientes palestinos" son responsables por varios secuestros de aviones. Embajadas y consulados fueron atacados u ocupados en seis casos en el período de 1969/70. Los "combatientes palestinos", que probablemente han organizado puntos de apoyo en la República Federal de Alemania, son calculados en 3.000 personas. Hacen una propaganda concentrada entre los ciudadanos de los países árabes. Las organizaciones de resistencia de los países árabes mandan regularmente a propagandistas a la RFA, con el objetivo de reclutar voluntarios para acciones terroristas y de guerrilla en el Cercano Oriente. Es sabido que hasta adictos de grupos de la izquierda radical alemana han participado en tales cursos en el Cercano Oriente. Hay una cierta cooperación entre los izquierdistas alemanes y árabes, especialmente en los círculos universitarios. Los centros de esas organizaciones, camufladas como asociaciones de beneficencia para estudiantes, se encuentran en El Cairo.

Las autoridades han verificado hasta ahora que la organización Al Fatah, por ejemplo, mantienen 23 puntos de apoyo en la RFA y más de diez puntos de contacto en ciudades alemanas.

Las organizaciones griegas (hasta ahora han sido registradas 23) propenden especialmente a actos de violencia y de conspiración.

Los iraníes en la RFA son casi siempre estudiantes contrarios al régimen de su país. Sus actividades son más de carácter propagandístico.

Los grupos radicales turcos, asalariados y estudiantes, son en parte pro-soviéticos y en parte pro-chinos.

Los italianos no han ejecutado actividades terroristas hasta ahora. Tanto el Partido Comunista Italiano como el Movimiento Social Italiano de la derecha radical mantienen oficinas de contacto y ayuda en algunas ciudades alemanas. Entre otros grupos radicales de extranjeros, son mencionados los marroquíes, los portugueses (influenciados por el Partido Comunista de Portugal, con sede en Argel, y por un "Comité para la Unidad del Pueblo" en París), algunos agrupamientos latinoamericanos y afro-asiáticos de estudiantes, dependientes de centrales en la República Democrática y, finalmente, estudiantes de Indonesia y hasta soldados de color del ejército norteamericano.

La democracia liberal de la República Federal de Alemania combate las actividades terroristas de esos grupos con todos los medios legales, pero **sin limitar el área de libertad** de aquellos asalariados extranjeros, que gozan de todas las garantías constitucionales de **la Ley Fundamental de 1949.**

Khantutas y "Jazmines del Paraguay"

Por E. A. JAUREGUI CUSICANQUI

En ocasión de la visita presidencial emprendida por el Cnl. BANZER SUAREZ a Asunción y como expresión de viva simpatía, se entrelazarán ramilletes de KHANTUTAS, símbolo floral de la patria, con "jazmines del Paraguay" escogidos, en igual condición, por la república hermana.

Bello símbolo se destacará en estos días de cordial acercamiento y comprensión -iniciados bajo el mejor de los augurios- que cimenta sólidamente la amistad entre dos pueblos a los que el Destino cruel enfrentó un día en la más insensata de las guerras. Todas las guerras lo son. En el pasado también lo han sido. Como en el presente. Pero acaso ninguna tanto como la del Chaco que ensangrentó la tierra generosa de América durante tres largos años.

Hacia 1920, Francisco ESCOBAR cantaba en su EPOPEYA (V - "Pax"): "Miro yo con el alma entristecida / El odio intenso, la profunda saña, / Que destroza a los vástagos de España / En incesante guerra fratricida/. Cada nación que despertó a la vida/ De ambicionada libertad, ya empaña / Sus heroicos hechos, y se baña / En sangre de sus venas mal vertida./ Cesad en las estériles querellas ! /Sólo la Paz borrar podrá las huellas / Que dejó en vuestra historia el desatino./ Advertid el peligro que amenaza! /Signos medrosos en el muro traza/ La oculta mano del poder divino"./ (Edit. The Marchbanks Press, Nueva York).

Las calles de Asunción, como se informa, se hallan engalanadas con los colores de nuestra tricolor que flamea junto al rojo, blanco y azul del pendón de la hermana república.

Entre todas las del universo, es única la bandera paraguaya. Lo es porque su anverso y reverso no son idénticos: sobre la faja blanca en el primero, aparece el escudo de armas de la nación, y en el último, un león en actitud vigilante, guardando al gorro frigio, visible detrás de él, en la punta de una lanza, con la leyenda "Paz y Justicia".

Aunque los colores fueron oficialmente adaptados en 1842, su uso data de mucho tiempo atrás. Algunos historiadores atribuyen la elección de estos tres colores al Dr. José Gaspar Rodríguez de Francia (presidente de 1816 a 1840), de quien ha dicho Carlisle que "Su personalidad es una de las más interesantes que registra la historia". Acaso fue la revolución francesa la que inspiró su elección. Al dictador, igualmente, se atribuye la elección de divisas heráldicas, que recuerdan la "estrella del destino" de Napoleón.

Se tiene noticia que la primera bandera paraguaya lució los colores azul, encarnado y amarillo. Ostentando todavía el escudo real de España, flameó por vez primera en 1811. Al ser arriada, en ocasión de una ceremonia oficial y tras las salvas de ordenanza, se izó otra de color rojo, blanco y azul, que llevaba al anverso el escudo de armas de la ciudad capital, Asunción y al reverso las del monarca español.

Un escritor antiguo describió al Paraguay, precisando "Que cada ciudad disponía de un río y cada hogar de un arroyuelo". A otro se debe el nombre de "País de los Ríos". El Río Paraguay (lugar con un gran río) no sólo baña la ciudad que fundó Juan de Ayolas, o, acaso con mayor precisión histórica, Juan Salazar de Espinosa, en 1537. Ambos oficiales habían pertenecido a la expedición que tanto renombre alcanzó a órdenes de don Pedro de MENDOZA fundador de Buenos Aires. Según algunos historiadores, Ayolas estableció un fuerte en un punto de excepcional belleza natural, cerca de la sierra de Lambaré. El río se extiende más de 2.800 kms. hacia el corazón del continente americano austral.

Es navegable casi en toda su extensión, y sus numerosos tributarios, del Alto Paraná y del gran Pilcomayo, irrigan casi todo el país, con excepción de la región noroeste.

Se ha considerado al Paraguay como al "jardín de las regiones del Plata" por las bellezas naturales que su territorio posee. Alternan las llanuras con los bosques y éstos con las serranías. Es además, económicamente, nación muy rica, que no sólo cuenta con la yerba mate como producto de exportación. Distinción mundial reclama también la famosa madera de quebracho (-de 'quiebra-acha'), una de las más duras que se conocen, y la industria de la preparación del extracto de tanino para las curtidurías, y con estos productos, petróleo, carbón, zinc, hierro. Igualmente, pieles, cueros, tabaco, naranjas, productos alimenticios enlatados, aceites vegetales, los encajes de "ña-andú-tí" (-tela de arañaña) que por su belleza han alcanzado celebridad mundial.

Durante el período de conquista y colonización del Paraguay, dos hechos históricos sobresalen: el establecimiento de las misiones jesuíticas - las famosas REDUCCIONES - que constituyeron un verdadero imperio político dentro del dominio español y que fueron, dentro de su estudiado aislamiento, modelo de organización administrativa; y la "Revolución de los Comuneros".

Alma de esta sublevación -movimiento hoy considerado como precursor de la independencia americana- fue el doctor Antequera y Castro, que levantó el pendón de la libertad, declarando la guerra a España y rompiendo lanzas con el Papa a cuya influencia se atribuía la segura posición de los hijos de S. Ignacio de Loyola, tan grandes maestros como regentes. A su favor creóse el partido denominado de los "teatinos" que triunfó de los rebeldes. Obligados a dispersarse, a la postre no pudieron salvar de la decapitación a su animoso conductor.

En 1811 se creó un gobierno provisional que trató de defender la autonomía del país, en tanto se decidía la suerte de las regiones de la cuenca del Plata. Fue la época en que descollaron: Fulgencio YEGROS, Rodríguez de Francia, Pedro J. Caballero, el presbítero Bogarín y Fernando Mora. A este gobierno siguió el del CONSULADO, que ejercieron Yegros y Francia. No pudo desarrollarse sin graves contratiempos que condujeron a la dictadura del doctor Francia, raro personaje. De su crueldad, de su agorafobia, de su carácter taciturno mucho se ha escrito !A esta dictadura siguió otra, desempeñada, por turno, por Carlos Antonio López y su hijo, el mariscal Francisco Solano López, que abarca veintisiete años, (1841-1868).

Al último de los nombrados, cuyo deseo había sido fundar una monarquía en América, le tocó dirigir la guerra contra Brasil, Argentina y Uruguay, que es, por tantas razones, el episodio culminante de la historia paraguaya, guerra heroica que determinó el virtual aislamiento del país. Los episodios heroicos de esta guerra en las batallas del Sauce, Yataytí, Corá y Curupaytí, así como algunos acontecimientos de tremendo dramatismo, acaecidos dentro de las fronteras y poco conocidos en la época, como la ejecución del propio hermano del tirano, aparecen, con el transcurso del tiempo, con los caracteres de una novela trágica. Pero en este caso es la ficción la que queda superada por la horrenda realidad!

El resto de la historia ha cantado Escobar: los odios, las pasiones y errores de los políticos, entre los pocos preparados, en cada país americano, junto a la falta de educación y preparación de la inmensa mayoría de sus habitantes.

Después del conflicto chaqueño, notable ha sido el progreso del Paraguay que ha ingresado a una era de rehabilitación y que tiene en su presidente, el Gral. Alfredo STROESSNER, al mandatario que vela infatigable por ese adelanto y por el bienestar de su pueblo. Tanto bolivianos como paraguayos anhelamos, estoy seguro, que de esta histórica visita se deriven beneficios para las dos patrias, que como todas las de "América color canela" precisan ante todo de conocimiento aún mayor. Con el la comprensión nacerá y los mutuos beneficios serán la lógica consecuencia. Que el PAI-TOME, extraña creación de la mitología guaraní, sea propicio al acontecimiento de estos días, como lo fue con el "caá" (la yerba mate) de los aborígenes: antaño venenosa; portentosa, milagrosa, hogaño. "Guárdalos con amor en tu regazo/para que unidos en estrecho abrazo/Vivan del Río Grande a Magallanes..." (Escóbar).

Una autoridad aeronáutica para la aviación boliviana

Por: RAFAEL BARJA BERRIOS

Quienes tenemos fe en la Aviación Nacional bregamos por una racional organización administrativa para esta importante actividad humana. Sin embargo, los primeros pasos ya fueron dados en época anterior. Nos referimos a la constitución del Consejo Nacional de Aeronáutica, que fue creado mediante Decreto Ley No. 07419, con Estatuto Reglamentario para su funcionamiento, aprobado por Decreto Supremo No. 08152, ambas disposiciones dictadas por el Gobierno del Gral. René Barrientos Ortuño. En ese entonces, fue decisivo el eficaz asesoramiento prestado por el Cnl. Alfredo Gemmell Rébull, Jefe de la Misión de Asistencia Técnica de la Organización de Aviación Civil Internacional (OACI) en Bolivia.

Hasta 1964, los organismos aeronáuticos, dispersos, confrontaban el siguiente panorama: la Aviación Militar, representada por la Fuerza Aérea Boliviana, se había incluido dentro del Ministerio de Defensa; la Aviación Civil, representada por la Dirección Nacional de Aeronáutica Civil, estaba en el antiguo Ministerio de Obras Públicas y Comunicaciones; la infraestructura Aeronáutica estaba dividida y bajo el control de dos empresas de transporte aéreo: una nacional, el Lloyd Aéreo Boliviano, y otra extranjera, Panagra; la Meteorología Aeronáutica estaba también dividida respecto a su dependencia, ya que existían instalaciones de este servicio en el Lloyd Aéreo Boliviano, en Panagra, en la Fuerza Aérea Boliviana e, incluso, en el Ministerio de Agricultura.

Por lo tanto, en todo lo que resultara posible, se planteó la necesidad de evitar la dispersión de esfuerzos humanos y recursos financieros, de conseguir la unificación administrativa de nuestra Aviación y de lograr una mejor y eficiente organización, para aprovechar todos los medios disponibles, con la finalidad de que las actividades aviatorias se desarrollen aceleradamente, bajo la inspiración de la teoría del Poder Aéreo indivisible, entendido este concepto como capacidad de control y regulación, ejercicio efectivo de la soberanía sobre el espacio aéreo nacional y fuerza dinámica al servicio del bienestar, progreso y seguridad de la Nación, y más sencillamente todavía, como aptitud del país para volar.

En consecuencia, se constituyó la Junta Nacional de Aeronáutica, que no tuvo plena vigencia y, en 1965, se creó el Consejo Nacional de Aeronáutica, en calidad de órgano administrativo del nivel superior, aglutinante de los componentes del Poder Aéreo Nacional, es decir, las aviaciones Militar y Civil, más la infraestructura Aeronáutica, sin perder de vista la necesidad de sentar bases para el funcionamiento futuro de una industria aeronáutica boliviana.

Lamentablemente, en 1970, la Ley de Bases del Poder Ejecutivo, al reordenar el aparato administrativo del Estado, trató superficialmente el tema aeronáutico y ocasionó, nuevamente, la dispersión de los organismos pertinentes y, lo que es peor, su desorganización.

El Consejo Nacional de Aeronáutica, sin recursos financieros ni otros medios, realizó importantes tareas como las siguientes:

- La separación de AASANA, es decir de la Infraestructura Aeronáutica, de su antigua dependencia del Lloyd Aéreo Boliviano.
- La concientización de suprimir los contratos -concesiones para los servicios de transporte aéreo internacional y consiguiente sustitución con permisos de operación, los que, por motivos de interés público, permiten el ejercicio regulado de las libertades comerciales del aire, bajo determinadas condiciones en beneficio del país y de los usuarios del servicio aéreo.
- El ingreso de algunas líneas aéreas extranjeras, de servicios aéreos regionales y extracontinentales, para incrementar la vinculación internacional del país, bajo las nuevas normas de defensa de la soberanía nacional y del tráfico aéreo generado en Bolivia.
- La regulación, parcial, de los servicios aéreos de empresas nacionales de transporte aéreo no regular.
- La definición específica de la política aérea del Estado, respecto al uso de las libertades comerciales del aire por parte de compañías aéreas extranjeras y la preservación de los derechos del Lloyd Aéreo Boliviano. Además, proyectó la definición general de dicha política aérea, con la finalidad principal de lograr el progreso acelerado de la Aviación Boliviana, dentro de una firme conciencia aeronáutica nacional.
- El esfuerzo de proyectar un código aeronáutico, pese a que, en ese tiempo, no se contaba con conocimientos doctrinarios sobre el quehacer aeronáutico ni con personal especializado.
- La participación de algunos de sus miembros en los "Estudios y Proyectos para la Constitución de la Flota Aérea Latino Americana de Carga", en el Proyecto de Código Aeronáutico Latino Americano y en conferencias y jornadas a nivel internacional sobre temas de Derecho Aeronáutico y Espacial.
- Y, en general, labores de solución de los problemas derivados de la actividad aviatoria, dirección y coordinación respecto a los organismos dependientes y relación con otras entidades del Estado y empresas aéreas, nacionales e internacionales.

En la actualidad, sobre la base de la experiencia recogida y los conocimientos atesorados dentro y fuera del país, bajo el fundamento del Poder Aéreo unificado, se impone la necesidad de conformar el o los organismos aeronáuticos adecuados, de alto nivel jerárquico, a fin de ejecutar y desarrollar la política aérea del Estado, regular las actividades de la aviación y resolver los problemas que limitan su progreso.

(Pasa a la página 9)

Cartas de los lectores

El caso Altmann

Señor Director:

Soy un ferroviario que trabaja en Oruro, y asiduo lector de "Presencia". Esta lectura diaria de "Presencia" me llevó a observar una publicación cuyo título era: "Caso Altmann, piden sanciones contra Bolivia". El pedido de sanciones provenía de una organización denominada Movimiento Contra el Racismo y Antisemitismo y por la paz (MRAP), con sede en París, la cual con una frescura inaudita dice que "el carnicero de Lyon" goza de alta protección (en Bolivia) en su condición de Agente de la CIA y como colaborador activo del régimen dictatorial que sufre Bolivia".

Es increíble cómo ciertos grupos se permiten insultar y denigrar a un país y a su gobierno. ¿Será porque somos una nación débil, que todavía no logra salir de la pobreza? ¿O es que aquellos franceses todavía llevan en sus venas la sangre de sus antecesores, colonizadores y verdaderos verdugos de los pueblos africanos, y que por eso creen que a Bolivia se le puede hablar como a una colonia? Sería bueno que MRAP recuerde lo que los franceses tienen en su historia. Argelia, por ejemplo.

Mi opinión es que Altmann, sea Barbie o no, debe ser juzgado de acuerdo a nuestras leyes, por su condición de boliviano nacionalizado. Este es el pensamiento del gobierno del coronel Hugo Banzer Suárez: dejarse guiar por las leyes, lo cual es digno de aplauso.

Por último, los señores del MRAP deben saber que aquí en Bolivia se está edificando una nueva sociedad sobre los escombros del castro-comunismo que llevó al país al desorden y a la anarquía más completa, y que no aceptamos insultos de nadie.

Con este motivo, lo saludo atentamente,

Florentino Ureña Padilla,
Benemérito de la Patria.

De todo un poco

Niños perdidos del hospital

Nuestra ciudad se encuentra alarmada por la desaparición de niños. Lo sorprendente es que ahora se pierden del Hospital de Clínicas, de la sala de pediatría. El ultimo caso registrado fue denunciado por la dirección del hospital a CONAME en febrero, pero recién este organismo dio parte a las autoridades policiales hace dos o tres días . No existe una explicación valedera para una demora de casi un mes en un asunto tan delicado y que es de directa responsabilidad del Consejo del Menor.

Resulta difícil creer que de un hospital se pierdan niños. Ya se cuentan varios casos de los cuales por lo menos dos permanecen en el misterio. ¿Es que los niños abandonan el hospital por sus propios medios o son raptados burlando la vigilancia de enfermeros y porteros? Lo evidente es que desaparecen y tal hecho permite deducir que la vigilancia hospitalaria es deficiente o que la atención en la sala de pediatría no es acogedora como para retenerlos mientras se restablecen de sus enfermedades. De ser cierta la suposición de la fuga o el secuestro consentido por los niños, creemos que CONAME está en la obligación de investigar y luego corregir cualquier anomalía que se presente en el tratamiento y atención que reciben los pequeños enfermos. Asimismo, deberá intervenir para aclarar estos casos que sorprenden dolorosamente No esperar casi un mes para informar a las autoridades de investigación policial.

La desaparición de estos niños es una verguenza para nuestra ciudad. Son niños que, además de no tener ninguna promesa consoladora para su futuro, no viven su niñez ni saben de los genuinos juegos infantiles. Son adultos antes de tiempo , y la mayor de las veces adultos inclinados hacia el mal.

Una sociedad que no cuida de sus niños, que no les brinda protección es una sociedad sin responsabilidad, sin sensibilidad ni contenido humano. Los niños que no tienen el refugio y calor de un hogar ni una madre que les prodigue sus ternuras requieren de más cuidado que un niño de vida normal. De ahí la necesidad de que los mecanismos de protección a la población infantil desamparada, funcionen con gran habilidad para romper el muro de incomprensión que los rodea, los peligros que los acechan.

Es preciso que se cree un verdadero mundo para estos niños signados por el sufrimiento y la soledad. Sólo así evitaremos que se pierdan por sus propios pasos , o se los rapte para explotarlos en el vergonzoso quehacer de la mendicidad o del delito. No se debe olvidar que cada niño es un ser fragil, susceptible de echar por la borda sus escasos valores morales, de perder su alma y dejar de ser un ciudadano util para la sociedad.

Confusio

La Noticia de Perfil

Cambio de opiniones

Es muy frecuente en nuestro typical país que la opinión de un ciudadano acerca de un mismo tema varíe fundamentalmente según se encuentre en función de gobernante o en función de simple ciudadano (que es casi lo mismo que opositor). He aquí unos ejemplos.

AMISTAD CON LOS EE.UU.

Cuando se está en el Gobierno ; "soy partidario de la más estrecha colaboración con el gran país del Norte. No se puede desconocer en este momento la gran importancia que tiene la tecnología norteamericana y también el capital y los capitalistas estadounidenses para el progreso de los países de desarrollo relativo como el nuestro".

Cuando ya no se está en el Gobierno: "Quiero aprovechar esta oportunidad, siguiendo mi invariable línea de pensamiento, para denunciar las presiones inaceptables del capitalismo norteamericano a través de los funcionarios de la embajada yanqui. Tenemos que luchar contra el imperialismo como lo hace ese gran tipo llamado Fidel".

EMPRESA PRIVADA

Cuando se está en el Gobierno: "Siempre he sido partidario de la libre empresa. En este país cuya economía estatal es pobre, tenemos que dar todas las garantías necesarias al capital privado para que pueda trabajar, abrir nuevas fuentes de trabajo y contribuir a que el país pueda vencer al subdesarrollo".

Cuando no se está en el Gobierno: "La empresa privada siempre trata de obtener las máximas ventajas cuando se le dan garantías para su desenvolvimiento. No se puede fomentar el enriquecimiento de unos cuantos en nombre de una falsa industrialización. Hay que estatizar la industria y el comercio que son los causantes del empobrecimiento del pueblo".

FUERZAS ARMADAS

Cuando se está en el Gobierno: "Las heroicas Fuerzas Armadas de nuestro país constituyen la institución tutelar de nuestra patria. Formadas por hombres del pueblo siempre han salido en defensa del país y de sus instituciones cuando las circunstancias políticas y el extravío de algunos políticos así lo exigieron. Rindo mi homenaje a las Fuerzas Armadas.

Cuando no se está en el Gobierno: "Los gorilas al servicio de la oligarquía y del imperialismo norteamericano siempre se encargaron de frustrar los procesos políticos que conducían a la liberación del pueblo de las garras de sus opresores. El pueblo tiene que convencerse de que sólo una fuerza civil y progresista lo puede salvar de la servidumbre. Día habrá en que ni los heladeros usen gorra".

Como verán, no hay derecho a estas transformaciones tan fundamentales del pensamiento sólo por el hecho de estar en el Palacio de Gobierno o paseando por la Avenida 16 de Julio.

PAULOVICH

Severa advertencia del Papa contra la propagación de modernas herejías

CIUDAD DEL VATICANO, 9 - (AP)- El Papa Paulo VI advirtió hoy a los católicos contra recientes herejías y ordenó a los obispos que impidan que sean propagadas por los sacerdotes.

El Sumo Pontífice dijo que actuaba para salvaguardar los principios fundamentales de la cristiandad, de Jesús tanto como nombre como hijo de Dios y del Espíritu Santo como una de las tres personas de la Santa Trinidad de Dios.

"Recientes errores distorsionan esos misterios" afirma el Papa.

La severa advertencia está contenida en un decreto preparado por la congregación para la doctrina de la fe y promulgado por el Santo Padre. Representa la vía oficial que emplea la administración eclesiástica para condenar desviaciones de las enseñanzas.

La severidad del tono del decreto de 1600 palabras en latín recuerda los días del Santo Oficio, nombre que tuvo hasta 1965 la congregación para la doctrina de la fe.

Ningún teólogo o nación son mencionados explícitamente.

Es el primer pronunciamiento de esta índole emitido por el Vaticano desde que el finado Papa Juan XXIII introdujo una actitud más liberal en la Iglesia en 1958.

El decreto autoriza a los obispos a adoptar medidas disciplinarias contra los que sean hallados culpables de esas herejías.

El texto añade que los obispos "están en la obligación de no permitir que los ministros de la palabra divina se desvíen de la doctrina saludable y la difundan en forma corrupta o incompleta".

El documento cita numerosos pasajes del Concilio Ecuménico de Calcedonia, celebrado en el año 451, el cuarto Concilio Lateranoe de 1215, y el primer Concilio Vaticano de 1870.

No menciona la excomunión, pero tales Concilios castigaron semejantes herejías con la expulsión de la Iglesia.

El decreto llamado "Misterium Filii Dei", es decir, el Misterio del Hijo de Dios afirma que las actuales herejías de la Iglesia Católica incluyen:

- La afirmación de que Jesús no existió desde la eternidad como hijo de Dios;
- Jesús no es una sola persona con naturaleza a la vez divina y humana, hijo de la Virgen María;
- Jesús es simplemente un hombre santísimo que hizo más fácil la comprensión de Dios por sus semejantes;
- No hay nada en la Biblia que demuestre que el Espíritu Santo es eterno como el Padre y el Hijo (mayúsculas P,H).

Tales herejías no son nuevas en la Iglesia, y muchas de ellas llevaron a la excomunión de obispos, sacerdotes y laicos en los primeros siglos de la Iglesia.

Pero su resurgimiento reflejaba una nueva tendencia de los teólogos modernos, que tratan de hacer el dogma cristiano más aceptable a esta era de progreso científico.

El decreto de hoy sostiene que la Iglesia fomenta los deseos de explicar los misterios en palabras sencillas, y de procurar una comprensión más profunda. Pero advirtió que los misterios no deben tomarse nunca en "diferente sentido" del que han enseñado pontífices y obispos.

A pesar de la falta de referencias específicas, el documento parecía dirigido particularmente a países como Alemania, Francia, Holanda y los Estados Unidos, donde los teólogos han sido más osados en sus explicaciones, o los obispos menos intransigentes.

El decreto constituye una drástica modificación de la línea seguida hasta ahora por el Pontífice, que ha preferido solucionar los conflictos doctrinales privadamente.

El teólogo Edward Schillebeeckx llegó a Roma para una audiencia informal y la revisión de sus escritos por la congregación de la doctrina de la fe en 1968.

El suizo Hans Kung, actualmente profesor de la Universidad de Tubingen, Alemania, fue llamado al Vaticano el año pasado para asistir a una audiencia similar. Kung envió cartas, pero rehusó presentarse aquí.

Ambos casos fueron tratados privadamente. Schillebeeckx fue declarado libre de toda sospecha; Kung recibió una reprimenda, pero no fue castigado.

"Es el deber de los obispos requerir unidad en la profesión de la fe por parte de su pueblo, y sobre todo por parte de los que enseñan las sagradas ciencias o predican la palabra de Dios...

"Los cristianos, y sobre todo los teólogos... deben profesar lealmente esos misterios", dice el decreto.

INUNDACION EN CHIMBOTE, PERU

LIMA, 9 (AFP).- La ciudad de Chimbote, el primer puerto pesquero del mundo, fue inundada por la crecida del río Lacramarca y declarada en estado de emergencia.

Unas mil familias han resultado afectadas por la avenida, pero no ha habido víctimas, aunque los daños materiales se calculan, extraoficialmente en varios millones de soles.

En algunas calles de Chimbote, situada a 450 km. al norte de Lima, el agua alcanzó ayer una altura de cuarenta centímetros por lo que se suspendió en ellas el tráfico automotor.

Centenares de casas, especialmente las contruídas en la ribera del río y en los barrios marginales, quedaron afectadas por la creciente.

Las zonas de labranza de los alrededores de Chimbote también resultaron anegadas, perdiéndose los sembradíos de hortalizas y frutales.

Chimbote fue una de las ciudades más afectadas por el terremoto de mayo de 1970. Se recuerda, además que vivió una situación parecida en 1925, año excepcionalmente copioso.

Estados Unidos

Se considera creación de nuevos Derechos Especiales de Giro (DEG)

WASHINGTON, 9 (AP).- La Administración del Presidente Nixon estaría considerando endosar la idea de la América Latina en el sentido de que se debe relacionar la creación de nuevos Derechos Especiales de Giro (DEG) a las necesidades de financiamiento en el mundo en desarrollo.

Desde que se crearon en 1970 los DAG que son unidades de pago no freembolsables que el Fondo Monetario Internacional asigna anualmente a sus miembros con el proposito de facilitar la expansión de su comercio exterior, las que se han beneficiado principalmente son las naciones industrializadas.

Ese grupo que puede más que nadie financiar su propia expansión economica se hallevado 6.176 de los 9.300 millones de dólares que se han creado en esa nueva reserva. A la América Latina se le ha asignado solo 878 millones

Se ha dicho que la tesorería norteamericana está dando seria consideración al planteo latinoamericano que ha sido respaldado por académicos de este propio país, para determinar si se lo puede llevar a la conferencia sobre Comercio y Desarrollo de las Naciones Unidas (UNCTAD) que se inicia el próximo abril en Santiago de Chile.

Se sostiene que el gobierno norteamericano, preocupado por las acusaciones de que ha descuidado su relación con las naciones en desarrollo, estaría buscando la forma de mejorar su imagen durante las gestiones de la UNCTAD.

La Administración de Nixon sólo puede prometer a las naciones en desarrollo que tratará de negociar con los 10 países que realmente manejan el fondo la aceptación de la idea de que en la futura creación de DEG se separará una porción para el mundo en desarrollo antes de procederse a su prorrateo conforme a la cuota que cada país tenga en la entidad, ese es en esencia el planteo latinoamericano.

Sin embargo los Estados Unidos pudiera tocar un nervio demasiado sensitivo en el proceso.

Esa es la misma estrategia que siguió en cuanto a la demanda latinoamericana para lograr un sistema de preferencias para la exportación de la producción manufacturada del mundo en desarrollo. Respondiendo a estas presiones Nixon anunció en 1969, que su país tomaría el liderato para negociar ese esquema con las demás naciones industriales.

El acuerdo se logró el año pasado pero aún cuando el Japón y la Comunidad Económica Europea han puesto en vigencia el sistema de preferencias, los Estados Unidos no lo ha hecho.

La Administración no ha materializado aún sus reiterados anuncios de que se apresta a solicitar el acuerdo del congreso para participar en el esquema.

Se descuenta que cualquier iniciativa sobre una mayor distribución de los DEG a las naciones en desarrollo sería tratada con beneplácito por la UNCTAD.

Se considera del mismo modo que ello no neutralizará las presiones para un rápido ingreso de los Estados Unidos al sistema de preferencia manufactureras.

Amenazas de atentados mantienen en tensión a empresas aéreas de EE.UU.

NUEVA YORK 9 (AP).- Amenaza de atentados dinamiteros, interrumpieron hoy el tráfico aéreo en varios puntos del país como secuela de unos extorsionistas que colocaron bombas en dos reactores de la Trans World Airways y exigieron dos millones de dólares.

Varias líneas aéreas pusieron en vigor medidas extraordinarias de seguridad a raíz del estallido de un artefacto dinamitero en la cabina de un avión desocupado de la TWA, ocurrido ayer en Las Vegas.

Una bomba fue encontrada y desmantelada el martes en la cabina de un avión de la TWA en el aeropuerto Kennedy de Nueva York.

Ni la línea aérea afectada ni las autoridades federales accedieron a comentar sobre un informe publicado ayer por el diario New York Daily News", de que la TWA negociaba con los extorsionistas, o sobre una versión del "New York Post" de que se había perdido contacto con los extorsionistas.

La policía de Nueva York, declinó comentar sobre un informe atribuido ayer a las autoridades, de que había resultado frustrado un intento de entrega de la suma exigida.

Amenazas dinamiteras hicieron que un aparato hiciera una escala imprevista en Richmond, Virginia para que pudiera ser registrado; retrasaron el despegue de otros dos en Flint, Michigan, y Miami, Florida, y obligaron a la evacuación del aeropuerto de Reno, Nevada. No se encontraron bombas.

A pesar de que la compañía aérea desmintió las versiones al respecto, la policía de Nueva York dijo anoche que un reactor privado que aterrizó misteriosamente el martes en Atlanta llevaba los dos millones exigidos por los extorsionistas, pero que "no se había llegado a realizar la entrega".

El avión regresó a Nueva York, cuatro horas más tarde.

La compañía que proporcionó el avión, radicada en White Plains Nueva York, declinó dar detalles al respecto.

LEY DE SEGURIDAD SERIA CAUSA DE CONFLICTO DE PODERES EN URUGUAY

MONTEVIDEO, 9 (AP).- El proyecto de una nueva ley de seguridad del estado que ha elaborado el gobierno del Presidente Juan M. Bordaberry para reemplazar a las "medidas prontas de seguridad" al parecer conducirá al nuevo mandatario a su primer enfrentamiento con el poder legislativo, donde la oposición es mayoritaria.

De acuerdo con lo que ha trascendido a las febriles gestiones del gobierno para obtener consenso para su proyecto habrían tropezado con escollos difíciles de salvar con la oposición de la cual depende la suerte del programa de seguridad.

Algunos capítulos que establecerían "discrecionalidad" de los organismos de seguridad para declarar "zona militar" a barrios enteros de esta capital, así como la detención de sospechosos, parecían encontrar resistencia en la oposición nacionalista, en tanto se descuenta que la tercera bancada legislativa, la del Frente Amplio Izquierdista, ofrecerá una cerrada oposición a los proyectos.

Mientras tanto, las medidas de seguridad vigentes desde 1969, en su parte policial podrían ser derogadas esta misma noche por parte de la Asamblea General Legislativa (reunión conjunta de Diputados y Senadores).

Entre las que casi seguramente serán levantadas figuran:

Clausura de diario y semanarios, fin de la censura de prensa en materia de informaciones policiales o gremiales, eliminación de la prohibición de entrada [illegible] de determinados impresos (que provengan de países llamados "totalitarios" por el anterior gobierno de Jorge Pacheco Areco), y limitaciones al derecho de reunión.

El partido Colorado tiene 41 bancas de Diputados y 14 Senadores, el Nacionalismo 40 y 12 y el Frente Amplio 18 y 5 respectivamente, por lo que la sola unión de la oposición puede hacer zozobrar los intentos gubernamentales.

Comenzó reunión de productores de café en Bogotá

BOGOTA, 9 (AP).- Los cuatro mayores productores de café del mundo, Brasil, Colombia, Costa de Marfil y Angola, iniciaron hoy una conferencia destinada a buscar acuerdos sobre metas de producción, alza de precios y la creación de la asociación de países exportadores de América Latina.

La reunión fue patrocinada por los ministros de Relaciones Exteriores, Agricultura y Desarrollo Económico de Colombia.

El Ministro de Desarrollo, Jorge Valencia Jaramillo, dijo que "Colombia ve con simpatía" la propuesta formulada ayer por el Presidente del Instituto Brasileño del café, Carlos Alberto Andrade Pinto, para formar una asociación de exportadores.

Sin embargo, Andrada Pinto advirtió que "es aún temprano para llegar a una definición' y señaló que podría suceder que inicialmente se adopte un sistema de reuniones periódicas de productores de café de América Latina, para mantener puntos de acuerdo".

PROF. WUNDER TABORGA DESVIRTUA FALSAS APRECIACIONES

Con este título y el esbozo de mis datos profesionales, muy modestos por cierto, quiero responder públicamente a la campaña difamatoria oficiosamente tejida en mi contra por cierto maestro que hoy, merced a su obsecuencia política y sin haber intervenido en Concurso de Méritos alguno, ocupa un cargo de jerarquía en el servicio educativo del País. Y, al hacerlo, declaro enfáticamente, que no me guía ningún afán publicitario, o interés subalterno alguno, porque en este aspecto concuerdo plenamente con Gracián, cuando afirma que "el que mucho se recuerda a sí mismo, merece el olvido piadoso de los demás". En este sentido, si a continuación hago alguna referencia de mi situación docente, es solo para rectificar las tendenciosas declaraciones vertidas por el indicado maestro, quien por otra parte afirma desconocer mis antecedentes profesionales, con la aviesa intención de mellar mi dignidad docente. Es así que, puesto en tal situación, por fuerza de las circunstancias, pasaré al simple detalle de mis datos de educador rural, para demostrar a mi gratuito detractor el fondo ruín de sus capciosas apreciaciones:

ESTUDIOS REALIZADOS: En la Escuela Normal Rural de la ciudad de Portachuelo, departamento de Santa Cruz, egresado en 1946.
TITULO: Normalista Rural, con 23 años de servicio, la. Categoría y Título en Provisión Nacional.
TESIS PARA OPTAR TITULO: "La Educación Rural en Bolivia y América Latina", con Calificación de 4 puntos cuando la Escala de valores era de 1 al 5.
CARGOS DESEMPEÑADOS: Ex-Director de numerosas Escuelas en los departamentos del Beni y La Paz. Ex-Supervisor Departamental de Educación Rural del Beni en 1957. Ex-Jefe de Distrito de Educación Rural de Reyes (Beni), de 1959 a 1962. Ex-Director de Escuelas Básica e Intermedia en COMIBOL, el año 1969. Ex Profesor de Lenguaje de la Normal Rural "Rafael Chávez Ortiz" de Portachuelo, de 1970 al 71. Actual Profesor de Sicología de la Escuela Normal Rural de Caracollo, en el departamento de Oruro.
EVENTOS NACIONALES: Delegado del Beni al Cuarto Congreso Nacional de Maestros Rurales de Bolivia realizado en la ciudad de Oruro, el año 1958. Tesis aprobada en dicho Congreso: "Hacia la Reforma Integral de la Educación Fundamental en Bolivia", publicada en "LA NACION" de la ciudad de La Paz, el 7 de Octubre de 1958. Delegado como Jefe de Distrito de Reyes, a la Mesa Redonda de Jefes de Distritos de Educación Rural de la República verificada en La Paz el año 1959, que culminó con la aprobación de los Reglamentos para Supervisiones, Jefaturas de Distritos, Inspección y Dirección General de Educación Rural, entonces a cargo del meritorio educacionista, Prof. Bernabé Ledesma.
LABOR PEDAGOGICA Y CULTURAL: Numerosos artículos periodísticos sobre diversos temas educativos publicados en la prensa nacional. Obras en preparación: "El Método de las Palabras Normales y su Valor en la Escuela Primaria" y "Poemario Infantil".

---0---

Prof. Marciano Wúnder Taborga.

ATENEO DE ABOGADOS DE LA PAZ

El "ATENEO DE ABOGADOS DE LA PAZ" ha preparado un FORO sobre el caso Altman, debate que será abierto por el Dr. Julian V. Montellano.

Se invita a todos los profesionales Abogados del Distrito a las actuaciones culturales que se realizarán a partir de hoy Viernes 10 a hs 19 p.m. Local : Amigos de la Ciudad.

El Directorio

Empresa Nacional de Ferrocarriles

SEMANA SANTA EN COCHABAMBA
TREN AUTOMOTOR EXTRA

Atendiendo a requerimientos del público usuario, la Empresa ha dispuesto correr un Tren Automotor con coches pullman y clase especial, de La Paz a Cochabamba y viceversa, con el siguiente horario:

	LLEGA	SALE
La Paz, miércoles 29/3	- -	21.-
Cochabamba, jueves 30/3	6.-	21.-
Cochabamba, domingo 2/4	6.-	
La Paz, lunes 3/4		

Para evitar aglomeraciones de último momento, se ruega a los interesados adquirir oportunamente sus pasajes, que han sido puestos a la venta desde la fecha en las boleterías de la calle Bolívar No. 724 y Estación Central.

La Paz, 8 de marzo de 1972

LA EMPRESA.

CONTRALORIA GENERAL DE LA REPUBLICA

EDICTO

El Sub Contralor General de la República, por el presente edicto, cita, llama y emplaza a los deudores que se mencionan a continuación, para que por sí o mediante apoderado, concurran a esta Contraloría General a responder dentro de los juicios coactivos que se les sigue a solicitud de la Corporación Minera de Bolivia:

Nombre	Suma Adeudada	Resolución No.	Nota de cargo No.	Fecha
Elena Auad Acosta	$b. 6.900.00	5/009/72	8/43/72	9/2/72
María Esther Arce R.	$b. 6.900.00	5/008/72	8/42/72	9/2/72
Carlos Portugal	$b. 6.919.06	5/614/71	8/40/72	9/2/72
Rita Alcala Cruz	$b. 6.900.00	5/011/72	8/44/72	9/2/72
Magaly Gamboa Botelo	$b. 6.900.00	5/006/72	8/41/72	9/2/72
Guido Mendoza Brito	$us. 500.00	5/518/71	8/241/71	25/10/71
Benigno Gómez M.	$b. 1.237.57	5/513/71	8/237/71	25/10/71
Alberto Ramírez A.	$b. 1.325.27	5/519/71	8/240/71	25/10/71
David Monje Apasa	$b. 2.350.00	5/465/71	8/221/71	5/10/71
José Churqui	$b. 1.182.84	5/514/71	8/239/71	25/10/71
Walter Camacho C.	$b. 11.993.06	5/524/71	8/271/71	12/11/71

"Señor Sub Contralor General de la República. --- Representa. --- No se pudo dar cumplimiento a la diligencia de notificación con las Notas de Cargo que anteceden por desconocerse los domicilios de los deudores en esta ciudad. --- Es cuanto represento para los fines consiguientes. ----------
Fdo. SUB CONTRALOR GENERAL".

"A 19 de Enero de 1972. ----- En mérito a la representación que antecede y en cumplimiento del Art. 141 del Procedimiento Civil, practíquese la notificación mediante edictos. ----------
Fdo. SUB CONTRALOR GENERAL".

La Paz, 1o. de Marzo de 1972.

SUB CONTRALOR GENERAL

GRAN AFLUENCIA DE INMIGRANTES LATINOAMERICANOS A LOS EE. UU.

WASHINGTON, 9 (AP).- Los inmigrantes latinoamericanos está trando a Estados Unidos al ritmo de unos 390 por día y hay indicio que la cifra será mucho más elevada, si no existiera un tope que ta el número de ingresos al país.

El tope se fijó en 120.000 al año en 1968 y el representante Rodino encabeza una campaña para que sea eliminado. Desde que creto entró en vigor, dijo Rodino, "muchas familias han sufrido d tades y algunas han tenido que esperar hasta 18 meses, antes de reunirse con sus parientes en los Estados Unidos.

Rodino es Presidente del Subcomité de Inmigración y Nacio de la Cámara de Representantes. Ha anunciado que pláneas so audiencias acerca de la ley que establece un sistema preferenci la inmigración a Estados Unidos procedente del hemisferio occi No se ha fijado fecha para estas audiencias, aunque se espera q gan lugar en mayo.

Las estadísticas del Departamento de Estado demuestran que, antes de fijarse el tope, vinieron a este país 170.000 inmigran hemisferio occidental.

El año pasado, la cifra quedó reducida a 150.000. Algunos inm tes, como por ejemplo los refugiados cubanos, están excluídos de lo cual explica porqué la cifra de 1971 excede la limitación num

Limpieza en seco "Europa"

Gamuza antilope, visón, pieles, felpas, peluche, terciopelo, tidos de novia y fiesta, con lentejuelas, pedrería y perlas.

Guantes de cuero, gamuza, prebil. Ornamentos de iglesia, telería, cortinas. Camisas de etiqueta, juguetes de felpa y to ropa.

La limpiamos en seco en nuestra maquinaria super automá la cual funciona con materia prima y la gama más delicada de manches europeos. Avenida 6 de Agosto edificio Diana tel 40221.

A LOS DEUDORES MOROSOS DE PRESENCIA

Les comunicamos que, de no regularizar sus cuentas atrasad procederemos a publicar sus nombres en forma permanente a par del 15 de marzo del presente año.

LA GERENCIA

INSTITUTO DE INVESTIGACIONES MINERO-METALURGICAS

Con el deseo de promover y fomentar las actividades de la minería privada país, se han establecido nuevos precios en nuestra División de Química.

La reducción de precios también se observará en nuestras Divisiones de C centración, Metalurgia, Minería, Análisis Matemático y Trabajos de campo (Pl ta Frankeita).

Mayores detalles para determinar precios revisados y rebajados y establec convenios, se darán en el Instituto, calle JUNIN Nº 1037.

Los nuevos precios son los siguientes:

Aluminio	$b. 35.oo	Oro	$b. 35.oo
Antimonio	$b. 25.oo	Plomo	$b. 20.oo
Arsénico	$b. 25.oo	Plata	$b. 25.oo
Azufre	$b. 25.oo	Potasio	$b. 25.oo
Bario	$b. 35.oo	Selenio	$b. 50.oo
Berilio	$b. 60,oo	Sodio	$b. 25.oo
Bismuto	$b. 25.oo	Tantalio	$b. 50.oo
Boro	$b. 75.oo	Vanadio	$b. 50.oo
Calcio	$b. 35.oo	Zinc	$b. 20.oo
Cadmio	$b. 25.oo	Wolfranio WO_3	$b. 30.oo
Cobre	$b. 20.oo	Titanio	$b. 50.oo
Cobre con Retalla	$b. 35.oo	Cl^6	$b. 25.oo
Cloro	$b. 35.oo	SO_4-	$b. 25.oo
Cromo	$b. 25.oo	HCO	$b. 25.oo
Cobalto	$b. 50.oo	OO_3	$b. 25.oo
Estaño	$b. 15.oo	FE^{++} 33	$b. 25,oo
Estaño Soluble	$b. 15.oo		
Fluor	$b. 25.oo	Fe+++	$b. 25.oo
Fósforo	$b. 35.oo	Al+++	$b. 25.oo
Germanio	$b. 50.oo	MG++	$b. 25.oo
Hierro	$b. 25.oo	Cu++	$b. 20.oo
Indio	$b. 75.oo	Na+	$b. 25.oo
Litio	$b. 35.oo	K+	$b. 25.oo
Magnesio o MGO	$b. 35.oo	Clacita	$b. 25.oo
Manganeso	$b. 35.oo	Cal	$b. 35.oo
Mercurio	$b. 50.oo	Cal Hidratada	$b. 25.oo
Molibdeno	$b. 35.oo	Sílice	$b. 35.oo
Níquel	$b. 50.oo	Humedad	$b. 25.oo
Nibio	$b. 50.oo	Insolubles	$b. 25.oo

NOTA.- Otros elementos, iones o compuestos no consignados en la lista se minan, previa consulta.

Oruro, marzo, 1972

RIO YAPACANI CREA DIFICULTADES PARA VENTA DE PRODUCTOS

Santa Cruz, 9 (PRESENCIA).- Se calcula que unas cinco mil familias de campesinos y colonizadores asentadas entre Yapacaní y Puerto Grether, se encuentran imposibilitadas de llegar con sus productores de arroz hasta los mercados, debido al pésimo estado de los caminos y al peligro que representa cruzar el río Yapacaní.

Varios colonos manifestaron su preocupación por estos contratiempos, indicaron que las últimas lluvias han inundado las caminos, haciéndolos intransitables.

Para esa gente, sin embargo, el hecho de tener que caminar hasta 15 kilómetros, sacando el arroz en animales y aún sobre sus espaldas, no significa tanto sacrificio como el tener que cruzar el río, cuyas aguas ponen en serio peligro las frágiles balsas que en ocasión de una oportunidad se volcaron con pérdida de vidas y productos agrícolas.

Manifestaron: "desde que una balsa se llevó el puente, apenas ha sido entrado en servicio, cuatro presidentes se comprometieron a reconstruirlo y lamentablemente ninguno cumplió, pese a existir según el gobierno- un monto de 130.000 de dólares destinados a esta obra de un fondo de USAID/B".

ALCALDIA DE RIBERALTA COMPRO VEHICULOS PARA LABORES EDILES

Riberalta, 9 (PRESENCIA).- Cumpliendo un programa comunal de adquisiciones, la Alcaldesa Elena de Urresti adquirió de una empresa brasileña una volqueta y un carro cisterna destinados al arreglo y mantenimiento de las calles.

Para el efecto, la primera autoridad edilicia se trasladó a la ciudad fronteriza de Guajará-Mirín (Brasil) donde concretó las adquisiciones, los vehículos arribarán aquí a fines de la presente semana.

Se informó que la Alcaldesa ha pedido cotización de una pala mecánica y una motoniveladora para la Alcaldía, las mismas que vendrán a reforzar el equipo destinado al arreglo de las calles.

La noticia ha causado satisfacción en los círculos poblacionales y es una muestra más de la eficiente y provechosa gestión edilicia de la Alcaldesa, lo que a su vez, servirá para dejar transitables las desastrosas calles de la ciudad.

Empresarios de Cochabamba se reunieron con emisario de un organismo de crédito

Cochabamba, 9 (PRESENCIA).- J. Chanmugan, alto miembro de la Corporación Financiera Internacional, llegó a Cochabamba para una visita en la que se reune con dirigentes de la empresa privada local, ejecutivos de COBOCE y directores de la Corporación de Desarrollo de Cochabamba.

Inmediatamente después de su llegada, el Director Adjunto de Inversiones para Sudamérica de la referida entidad, se reunió con los empresarios privados de Cochabamba en el local de la Cámara de Comercio. La reunión se prolongó hasta después del mediodía, sin que se hubiera informado en torno a los asuntos tratados.

Chanmugan cumplió intensa actividad durante todo el día de ayer. Luego de la reunión sostenida en la Cámara de Comercio, inició una nueva entrevista, esta vez con los directores de la Corporación de Desarrollo de Cochabamba, donde se informó de los proyectos elaborados en esa entidad.

Posteriormente asistió a una reunión de trabajo con los ejecutivos de COBOCE, que le plantearon un crédito por un millón de dólares.

No se anunció aún el resultado de este planteamiento, pero se supone que antes de que el distinguido visitante prosiga viaje a Santa Cruz, se proporcionará información al respecto.

Finalmente, Chanmugan sostendrá una última reunión con el directorio de la Federación Departamental de Empresarios Privados de Cochabamba.

Al mediodía abordará el avión que lo conducirá a Santa Cruz, donde cumplirá similares reuniones de trabajo.

AGASAJO.- El Alcalde de Santa Cruz, Pedro Ribera, hace entrega de regalos a los niños de la Granja Hogar del Menor, dependiente de CODEME. El acto que contó también con números artísticos, fue ofrecido por la Comuna. (Foto PRESENCIA)

Cultivos experimentales de soya y algodón ofrecen posibilidades

Roboré - Santa Cruz 9 (PRESENCIA).- Las plantaciones experimentales de soya y algodón que realizó la Cooperativa Agropecuaria "San Bartolo" en la localidad de Buena Vista, provincia Chiquitos, están demostrando posibilidades de nuevas fuentes de ingresos para los agricultores de esta región.

Andrés Kenderessy, miembro directivo de dicha cooperativa, 62 socios, estima que tales actividades podrían ser dinamizadas siempre que el gobierno, a través de sus organismos especializados fomente créditos agrícolas y coopere con asesoramiento.

"San Bartolo" de reciente creación, ha ingresado también al cultivo comercial de arroz, maíz, y yuca. Uno de los mayores obstáculos, por el momento, es la falta de maquinaria agrícola. Los trabajos se los efectúa todavía con medios rudimentarios: Cuenta con 20 hectáreas sembradas, dos de algodón y una de soya.

Buena Vista, a unos 60 kilómetros de Roboré, al igual que muchas poblaciones alejadas de los principales centros, no cuenta con caminos estables. El único que lo vincula con la línea férrea Santa Cruz - Corumbá, se encuentra intransitable, dificultando seriamente la movilización de los pobladores.

En la actualidad existen unos 61 niños en condiciones de recibir educación escolar y no hay más que un maestro para atender los diferentes cursos. En el campo sanitario, pese a disponer de una cómoda posta sanitaria, no se cuenta con ningún médico ni por lo menos con un sanitario, según dijo Kenderessy a PRESENCIA. Periódicamente se reciben algunos lotes de medicamentos donados por el Club de Leones de Roboré.

Así la comunidad de Buena Vista, en medio de la selva chiquitana, lucha por vencer las dificultades materiales y espera del gobierno alguna cooperación, siendo su objetivo principal conseguir créditos agrícolas que permitan dinamizar la producción y garantizar a las numerosas familias asentadas en la región, una actividad garantizada.

Mientras tanto, la Cooperativa "San Bartolo" realiza gestiones pertinentes para obtener su personería jurídica y trata de reunir a todos los productores de la zona bajo el sistema cooperativo que permita mejorar las condiciones socio económicas de la gente.

La soya y el algodón, podrían convertirse en rubros prometedores. Existen condiciones para intensificar sus cultivos e incrementar, además, la cosecha de productos tradicionales de la región.

En Santa Cruz: Serán restituidos 15 maestros rurales

Ha visitado nuestra redacción el Director de Educación Rural de Santa Cruz, Prof. José Adhemar Ortiz Justiniano, quien indicó que con el objeto de dar solución al conflicto planteado por los maestros rurales, en el norte de ese Departamento, 15 de los 25 maestros excluídos de las listas serán restituidos.

La mencionada autoridad educacional indicó que las nuevas listas han sido aprobadas por la comisión respectiva y que luego pasaron para el visto bueno del Ministro del ramo, esperándose que las labores puedan reanudarse a partir del lunes próximo.

Entregaron instalaciones de la Normal de Canasmoro

TARIJA, 9 (PRESENCIA).- En una ceremonia especial, el Ministro de Asuntos Campesinos y Agricultura Cnel. José Gil Reyes, inauguró las modernas instalaciones de la Normal Rural "Juan Misael Saracho" de Canasmoro, en la Provincia Méndez de este Departamento.

Según informe presentado por el profesor Raúl Flores, Director del establecimiento, el monto total invertido en las nuevas construcciones entregadas al servicio público, ascienden a $b. 387.000. De ese monto USAID/Bolivia aportó la suma de $b. 294.000 en dos partidas, la primera en 1967 durante la gestión ministerial de Florentino Alvarado y la segunda en 1971, realizadas a través de la Oficina de Desarrollo de la Comunidad que dirige el Cnl. Gustavo Ramírez. A estas cifras se suman las contribuciones de los alumnos que participaron en el acopio y fabricación de materiales, estimándose el aporte de la escuela en $b. 93.000. En este proyecto cooperaron, además, el Obispado de la Diócesis, la Prefectura del Departamento, la Alcaldía Municipal y la Oficina de Saneamiento Ambiental.

El Director Flores dijo que este edificio que se "levantó con sacrificio y contando con el generoso aporte de las instituciones mencionadas, constituye un monumento a la cooperación internacional, que representa la materialización de lo que los bolivianos somos capaces de hacer contando con este tipo de ayuda; asimismo es un monumento a la amistad de dos pueblos: Bolivia y Estados Unidos, que se ha erigido en este bello jirón de la Patria, centinela de la nacionalidad".

El Ministro de Educación, Mario Méndez Elías, en su visita a Tarija hizo entrega de equipos didácticos a esta Escuela Normal, donde se forman trescientos estudiantes llegados a Canasmoro de distintos puntos de la República.

COD DE SANTA CRUZ GESTIONA SU INCORPORACION AL FRENTE POPULAR

Santa Cruz, 9 (PRESENCIA).- La Central Obrera Departamental (COD) está tuscando su incorporación al Frente Popular Nacionalista (FPN) como una fuerza más, sin que tal inclusión implique la pérdida de su independencia política.

La propuesta fue formulada aquí por el máximo dirigente de esa organización Cipriano Flores, quien afirma que el FPN, por sus objetivos y esencia social, no constituye una alianza política, sino un bloque cívico.

Por primera vez desde que el FPN apareció en la palestra política del país, en Agosto pasado, el sindicalismo netamente sindical se manifiesta predispuesto a integrarse al ente de sustentación del gobierno actual.

Flores, declaró que sostendrá conversaciones, a nivel regional y nacional, en procura de incorporar a la matriz laboral al frente conducido por el Cnl. Hugo Banzer.

Mario Serrate Ruiz jefe regional de FSB dijo que no existe ningún inconveniente para que la COD forme parte del FPN. Por su parte el jefe regional del MNR Julio Prado Montaño, expresó: "este asunto tendrá que ser resuelto por los dirigentes del FPN a nivel nacional".

Confidencial (solo para hombres)

Para mejorar la capacidad mental, física y sexual en hombres de mediana y mayor edad, ahora hay en todas las Farmacias el notable producto **OPOVITAM**, fabricado por BIOSANTE LABORATORIES, de New York, U.S.A. Dos grageas **OPOVITAM**, tomadas diariamente, hacen que el hombre se sienta con renovadas energías, con mas vitalidad, y sexualmente tonificado, y con ánimo y entusiasmo para el trabajo diario y para el pleno disfrute de las mejores alegrias de la vida.

OPOVITAM se vende en casi todos los paises del mundo, y ha sido el mejor auxiliar de millones de hombres, para renovar sus energías y para sentirse virilmente activos, y siempre como mas jóvenes, aunque los años sigan pasando. En las Farmacias de su país ya tambien hay **OPOVITAM**. Empiece a tomar sus tabletas **OPOVITAM**, . . . y siéntase como un hombre nuevo.

IMPORTANTE

Empresa Americana solicita personal de ambos sexos, indispensable suficiente experiencia en ventas, para Promoción de alta jerarquía con interesantes ingresos.

Presentarse con Documento de Identidad y Certificado de Trabajo, viernes 10 del corriente de 8:30 a 11:30 hrs.

Av. 20 de Octubre 2668 casi Campos, Sopocachi.

EN COCHABAMBA EN MEJOR ZONA VENDO CASA GRAN OPORTUNIDAD

Por motivo de viaje. Pago al contado. Amueblada, living comedor, tres dormitorios, dos baños, cocina, teléfono, garaje y pozo de agua con bomba.

Calle Junín 5139- Cochabamba.

CONSTRUCTORES CIVILES

Precisa empresa constructora para dirección construcción de viviendas. Para mayor información llamar al teléfono 40960 - Edificio Casa Bernardo 4º piso.

COMITE DE OBRAS PUBLICAS DEL BENI

Se necesita los servicios de un TECNICO CONSTRUCTOR para diversos trabajos en el Departamento del Beni. Los interesados deben remitir su Curriculum Vitae y pretensiones de sueldo hasta el 15 de marzo de 1972, Hs. 18:00 p por correo, al Comité de Obras Públicas del Beni, calle Joaquín de Sierra 418, Casilla 100.

Trinidad, febrero de 1972.

RELACIONES PUBLICAS

Seminario "Wesley" de Extensión de la Iglesia Evangélica Metodista

Inicia sus clases del primer semestre para 1972,

Programa:

"LA DOCTRINA DEL ESPIRITU SANTO" para nivel básico

"LA APLICACION DE LA PSICOLOGIA EN LA IGLESIA" para nivel universitario

Se inaugurará el día sábado 11 de marzo a horas 8.30 a.m. en el Hospital Metodista, Obrajes.

A horas 15 del mismo día dictará una conferencia el Dr. Mariano Baptista Gumucio sobre:

"LA ENSEÑANZA COMO ACTIVIDAD SUBVERSIVA"

Mayores informes a: Director Regional, Pastor Charles McFarren

Teléfono 22605 - Colegio Metodista

BUENA GRATIFICACION

A la persona que devuelva un cuadro grande perdido en el trayecto al aeropuerto, dar informes Telf. 53713 hrs. oficina; 40952 todo el día.

INDUSTRIAS BOLIVIANAS UNIDAS S.A.

Se convoca a Junta General Ordinaria de Accionistas para el 22 del mes en curso, a horas 16 y 30 p.m. La reunión se celebrará en las oficinas de la empresa.

La Paz, 7 de Marzo de 1972.

EL DIRECTORIO.

EMPAPELADOS

ESPECIALES

PISOS TAPIFLEX-TRICONFORT

EXPOSICION Y VENTAS:

COSMET LTDA. POTOSI 1126 CAS. 2935 - LA PAZ

LICITACION Nº 3/72

CONSEJO NACIONAL DE VIVIENDA PETROLERA EN LA CIUDAD DE TARIJA

Para la construcción de viviendas de interés social, el CONSEJO NACIONAL DE VIVIENDA PETROLERA necesita terrenos en la ciudad de Tarija, con superficies no menores de 40.000 metros cuadrados y un máximo de 200.000 metros cuadrados.

Los señores interesados en presentar dichas propuestas de venta, deberán entregarlas en sobre lacrado, en el 5o. piso del Edificio Conavi de la ciudad de La Paz, hasta el día miércoles 29 de marzo a hrs. 18, o remitirlas por correo certificado a la casilla de correos No. 727, La Paz.

El pliego de condiciones, sin cuyo requisito no tendrá vigencia la propuesta, será proporcionado a los interesados en las oficinas del Consejo.

La Paz, 8 de marzo de 1972

LA JUNTA SUPERIOR DEL CONSEJO NACIONAL DE VIVIENDA PETROLERA

Potosí crea su propio Banco "El Banco Potosí S.A."

Un Banco de los potosinos para todos los bolivianos

Adquiera sus acciones en las direcciones siguientes:

Calle Matos Nº 15 (Frente a Radio Indoamérica)

Calle Bolivar Nº 622 Casa "Buitrago Hnos."

Calle Bolivar 845 "Sociedad Comercial del Sud Ltda."

Calle Bolivar 815 "La Soriana"

Calle Bolivar 825 "La Libanesa"

Un esfuerzo del pueblo al servicio del desarrollo

TODOS SANOS CON Opotónico VITAMINADO

Pida en su farmacia

NATIONAL

Esta radio de bolsillo SONY le REGALA HANSA por cada compra de un televisor del 7 al 31 de marzo 1972.

En el hogar HANSA hay...

MARCAS DE PRESTIGIO MUNDIAL PARA SU HOGAR

TELEVISORES SONY® IMAGEN CLARA Y SONIDO PERFECTO

HANSA LTDA DEPTO MERCADERIAS LA PAZ Cochabamba, Oruro, Potosí, Santa Cruz, Sucre, Tarija y Villazón

LA FIRMA BOLIVIANA DE SU CONFIANZA

EUTECTIC EL ADELANTO DE LAS TECNICAS DE SOLDADURA, DE MANTENIMIENTO Y REPARACION.

ALUMINIO

PARA TRABAJOS DE MANTENIMIENTO COMO ESTOS...

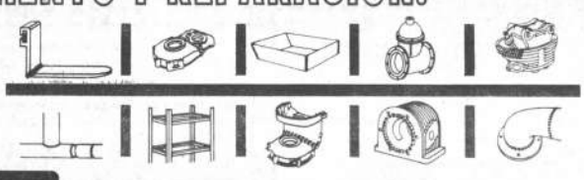

NUEVO EUTECTRODE* 2101* CC (POLARIDAD INVERSA) PARA ALUMINIO

UN ELECTRODO DE ALEACION DE ALUMINIO REVESTIDO CON UNA NUEVA FORMULA DE FUNDENTE FRIGID-ARC, EXTRUIDO A PRESION, PARA LA REPARACION Y FABRICACION DE PLACAS, LAMINAS, ELEMENTOS ESTRUCTURALES Y PIEZAS DE ALUMINIO.

HANSA Ltda. La firma boliviana de su confianza con mas de 60 años al servicio del país

DEPTO. TECNICO Tels. 42836 - 55219 - 53661

Sucursales: COCHABAMBA - ORURO - POTOSI - SANTA CRUZ - SUCRE - TARIJA - VILLAZON

Presidente Stroessner:

"No habrá dificultades para una mayor vinculación entre Paraguay y Bolivia"

ASUNCION, 9(AFP)- "La amistad entre el Paraguay y BOLIVIA es una grata realidad para nuestros sentimientos", declaró anoche el Presidente Alfredo Stroessner al imponer la máxima distinción del país a su colega Hugo Banzer.

Al condecorar con el collar "Mariscal Francisco Solano López" al Presidente boliviano que realiza una visita oficial al Paraguay, el General Stroessner dijo que no habrá dificultades en una mayor vinculación con la nación del altiplano con miras a un mayor tráfico comercial.

Luego de exaltar la significación fraterna y amistosa de la misión del Presidente Banzer, el General Stroessner recalcó que el Paraguay y BOLIVIA tienen ingentes riquezas potenciales abiertas hacia el futuro.

"No será difícil incentivarlas sobre el común entendimiento en el ámbito económico", puntualizó el Presidente Stroessner.

Dijo que las expresiones de deseos, que por ahora sólo existen en los proyectos, cobrarán vigor en los tratados bilaterales y multinacionales que el Paraguay está dispuesto a suscribir con BOLIVIA y con los demás países cuyos intereses comunes podrán ser impulsados en conjunto.

El General Stroessner explicó que la ruta Transchaco es la columna vertebral que a modo de diagonal de progreso, enlaza Asunción con la frontera de BOLIVIA.

Agregó que su prolongación por territorio boliviano convertirá en realidad, el profundo anhelo de construir la carretera marginal de la selva para unir, por tierra, el Océano Atlántico con el Pacífico o éste con aquél, pasando por el corazón geográfico de la América del Sur.

Stroessner reiteró que en varias ocasiones anticipó la firme voluntad del Paraguay "para la conquista de este noble objetivo que se hace indispensable como tema que reclama absoluta prioridad".

"Tengo fe y confianza en que la visita que realizáis a mi patria como huésped de honor de mi gobierno será constructiva para nuestros dos países -dijo el Presidente del Paraguay- desde el momento que dignamente representáis las aspiraciones de un pueblo que está empeñado en solucionar los problemas emergentes de una mediterraneidad geográfica".

Stroessner sostuvo que la política vial y la necesidad de mantener la navegabilidad del río Paraguay al norte de Asunción, la ampliación de las comunicaciones aéreas entre Paraguay y BOLIVIA y la explotación de las riquezas, "son tópicos de atrayentes proyecciones que habremos de impulsar hasta alcanzar un nivel satisfactorio para nuestros comunes intereses nacionales".

Stroessner subrayó que el Paraguay ofrecía a BOLIVIA "su mejor disposición para el fortalecimiento de sus relaciones vecinales a través de iniciativas que se traducirán, sin duda, en aliviar la situación de los sectores más necesitados con la ayuda del estado y de la asistencia privada, con la mirada puesta en nuestro destino de grandeza".

Stroessner dijo, finalmente, que quedó atrás el esquema de los aislamientos egoístas para dar paso a un acelerado programa de progreso.

DESPACHO PRESIDENCIAL.- El presidente a.i., Dr. Mario Gutiérrez sorprendido por la cámara fotográfica, ayer, durante una de las audiencias que concedió en el despacho presidencial.

Comibol ranudó búsqueda del avión perdido en junio

La alta dirección de la Corporación Minera de Bolivia dispuso la reanudación de la búsqueda del avión "Aerocomander", perteneciente a la institución estatal, que se perdió a mediados de junio del año pasado sin que hasta la fecha se hayan hallado indicios que permitan su localización.

Con este motivo hace dos días viajó a la ciudad de Sucre una comisión especial de Comibol, para encargarse de la búsqueda del aparato turbobélice. Se cree por algunos indicios que la nave podría encontrarse en algún lugar de las proximidades de la localidad de Padilla, en la Provincia Tomina.

El "Aerocomander" en su último vuelo realizaba el tramo entre Puerto Suárez y Santa Cruz, a pocos minutos de la capital oriental, el piloto, Gral. Medardo Chávez, tomó contacto con el aeropuerto de "El Trompillo" pidiendo autorización para aterrizar. Es el último contacto que se tuvo con la nave.

Después de muchos esfuerzos y trabajos de localización infructuosos, esta semana nuevamente se reanudaron las labores de búsqueda, en la que participarán, según se informó en las oficinas de Comibol en La Paz, destacamentos de las Fuerzas Armadas con asiento en Chuquisaca.

Tras la pérdida del avión en el que viajaba el ex gerente general de la Corporación Minera de Bolivia, Gral. Carlos Hurtado, las nuevas autoridades de la institución estatal se esforzaron por encontrar el aparato. En las operciones también participan grupos de las Fuerzas Armadas, cumpliendo labores de rastrillaje en diversas zonas donde se suponía habría caído o aterrizado el aparato.

Campaña contra el consumo de narcóticos y drogas peligrosas

"El problema de la drogadicción va adquiriendo proporciones alarmantes en la sociedad y constituye un grave peligro para la salud de los pueblos", dijo a PRESENCIA el Comandante General de la Policía Nacional, Tcnl. Pablo Caballero Díaz, a tiempo de informar que se ha llevado a cabo una planificación de la campaña contra el tráfico y consumo de narcóticos y drogas peligrosas.

Con este propósito, dijo el Tcnl. Caballero Díaz, la Policía Nacional, a través de la Oficina Nacional de Narcóticos y Drogas Peligrosas, ha iniciado una serie de reuniones con los directores de Colegios Particulares y los representantes de la Federación Nacional de Padres de Familia, para poner en práctica las tareas preventivas del consumo de drogas por parte de la juventud. "Abrigamos la seguridad, añadió, de que esta campaña iniciada ya, obtenga resultados positivos, la misma que estará dirigida por oficiales y funcionarios entendidos en la materia especializados en el exterior".

Puso de relieve la ayuda recibida del gobierno de los Estados Unidos, cuya primera partida consistió en un lote de medios materiales, equipo instrumental y accesorios para la instalación de la Oficina de Narcóticos de la Policía Nacional. "Estoy seguro, dijo, que nos seguirán prestando su valiosa cooperación y contribuir de este modo a la erradicación del problema del tráfico y consumo de estupefacientes y otras drogas peligrosas".

"Los padres de familia cuyos hijos hayan caído en las garras de las drogas, encontrarán en la Oficina de Narcóticos la ayuda necesaria para la solución más apropiada a sus problemas y, de esta manera, la Policía estará satisfecha de estar al servicio de la sociedad y a la defensa de la salud del pueblo".

También informó la constitución de un comité especial, integrado por el presidente de la Federación Nacional de Padres de Familia, Lic. Jorge Rivera Vargas, representantes de los colegios particulares y el Mayor Guido López Villegas.

Este comité, como tarea inmediata, formará comités especiales para todos los colegios existentes en la ciudad de La Paz, y, posteriormente, en todo los distritos del interior del país.

FNU hace saber posición sobre la Universidad

-El Frente Nacionalista Universitario, dirigido por Enrique Delgado, F., Roger Saravia, Eduardo Valenzuela, Julia Valenzuela, Sonia Vargas y Senido Morón, ha emitido un comunicado en el que manifiesta su rechazo a la "provocación imperialista", que con la ayuda foránea se arroga puestos directivos de Confederación Universitaria Boliviana.

El documento agrega que esa actitud obedece a la finalidad de "desorientar a la opinión pública mostrándose como defensores de la juventud estudiosa no obstante que los hechos han demostrado lo contrario hasta el 21 de agosto pasado".

En respaldo a sus aseveraciones, el Frente Nacionalista Revolucionario dice que fue uno de los primeros en exigir la pronta apertura de las universidades y que mantiene su posición en exclusivo provecho del estudiantado.

Afirma por último, la convicción de mantener y luchar por la autonomía universitaria en exclusivo beneficio de la causa universitaria y nacional.

Se comprará terreno para una estación de monitoreo

El Ministerio de Transportes y Comunicaciones adquirirá un terreno en las proximidades de La Paz, para la construcción de una estación de monitoreo que permitirá mejorar los servicios de telégrafos entre esta capital y el resto del país.

En la víspera se celebró una reunión de la Junta de Almonedas del Ministerio de Transportes, bajo la presidencia del Subsecretario de Comunicaciones, Humberto Morales, habiéndose adjudicado la compra del terreno a la oferta presentada por la Unión Bautista-Boliviana.

Una vez adjudicada la licitación se adquirirá de la institución antes mencionada una propiedad de 65.000 metros cuadrados por la suma de 216.000 pesos. El terreno está ubicado en la zona de Umachuma.

Inmediatamente después de iniciarán las obras civiles. Los equipos de monitores, o control de comunicaciones, serán donados por Naciones Unidas.

En la apertura de las propuestas representantes de la Presidencia de la República, ministerios de transportes, Finanzas, Fiscalía de Gobierno, Cámara Nacional de Comercio, Cámara Nacional de Industrias y los proponentes.

LICITACION

La Comisión Mixta Boliviana-Argentina llamó a licitación pública para la construcción de obras de arte sobre los cursos de los ríos, Agua Tacuaral, 2 de agosto, Agua Clara, Sin nombre, Chapaco y Tapacaní en el tramo ferroviario vincula Yacuiba, Santa Cruz, Río Mamoré, Trinidad y Sucre.

En la convocatoria podrán participar empresas nacionales y argentinas.

Rentistas piden el cambio de su actual dirigente

-Los ex trabajadores rentistas de la Regional de Uncía mediante una carta dirigida al Ministerio de Trabajo, han solicitado el cambio de su secretario general, quien dicen, se encuentra en ejercicio tres períodos consecutivos.

Se indica que Madril, en su calidad de Secretario General, ha malversado los fondos de esa institución, los mismos que ascienden a la cantidad de 63 mil pesos bolivianos. "Al saber de esta malversación - manifiestan - pedimos la rendición de cuentas, pero él se ha resistido en reiteradas veces".

"Todos los hechos anteriormente señalados, dice la carta, ha sido denunciados a las autoridades de ese ministrio, quienes no nos prestaron atención a nuestras demandas." La carta está firmada por varios miembros del sector de rentistas, entre ellos Emiliano Terrazas Martínez.

Ministerio de Salud envió drogas a Pando

A pesar de que el Ministerio de Previsión Social y Salud Pública no tiene conocimiento oficial de las inundaciones en el Departamento Pando, en base a informaciones de otra índole, ha decidido enviar hacia esa región un importante lote de drogas y medicamentos para conjurar los posibles brotes epidémicos que se pudieran presentar.

La información proporcionada señala, sin embargo, que la entidad tiene conocimiento de que la Unidad Sanitaria de Pando cumple eficientemente su labor en el desempeño de sus funciones. Asimismo, se desconoce oficialmente que se hayan presentado brotes de determinadas enfermedades como consecuencia de las inundaciones.

Las autoridades sanitarias han impartido las correspondientes instrucciones a fin de contar lo antes posible con una información oficial que corresponda a la realidad, a fin de adoptar las medidas que el caso aconseje.

Con relación a Pelechuco, donde en días pasados también se produjeron según se dijo brotes epidémicos, los representantes del Ministerio de Salud dijeron no tener conocimiento del aparecimiento de fiebre hemorrágica en la indicada zona.

REMESA A PANDO

Se supo que la remesa enviada a Pando consiste de dos mil dosis de vacuna antitífica y 500 anticoqueluche, difteria y tétano. El lote fue enviado al Dr. Humberto Saavedra, en su calidad de Jefe de la Unidad Sanitaria de Pando, al mismo tiempo que se le han impartido instrucciones pertinentes a la labor que se tiene que cumplir.

SOCIEDAD RURAL BOLIVIANA PIDE CONOCER TEXTO DE UN DECRETO

Los representantes de la sociedad Rural, Carlos Montes y Hugo Portugal dirigieron una carta al Ministro de Asuntos Campesinos y Agricultura solicitando copias legalizadas del D.S. por el cual el Estado se subroga el pago de indemnizaciones a los propietarios afectados por la Reforma Agraria. El texto de la nota es el siguiente:

Señor Ministro:

Acusamos recibo de su nota S.C. 259/72 de 8 de febrero en la que se sirve Ud., comunicarnos, que el Despacho de su digno cargo se servirá estudiar a la brevedad posible, "los planteamientos formulados en nuestra nota de 24 de enero sobre el pago de indemnizaciones por parte del Estado a los propietarios de fundos rústicos, así como las garantías que pedíamos para los propietarios que aún poseen fincas rurales, a fin de que cada uno de ellos, de acuerdo a normas legales vigentes tenga una pronta y efectiva solución.

Al presente solicitamos a Ud. señor Ministro, quiera ordenar se nos facilite una copia legalizada del Decreto Supremo, por el cual el Estado se subroga el pago de indemnizaciones a los propietarios, pagos, a los que estaban obligados los campesinos beneficiados; como la ciudadanía de toda la República sólo conoce la noticia escueta de su promulgación emitida por la prensa oral y escrita, ya que tampoco, se dio a conocer por medio de la Gaceta Oficial, tal como sería de rigor.

Creemos señor Ministro, que al reglamentar el tantas veces citado Decreto, se contemplara la posibilidad de que algunos de los propietarios y campesinos que lo desearan, pudieran entrar en arreglos de compra-venta de las indicadas tierras. Pensamos que de esa manera se daría una solución definitiva a este problema, pues, de lo contrario, vista la enorme deuda que tendría que saldar el Estado a los propietarios (lo que no creemos esté en posibilidad de hacerlo) para que los campesinos resulten verdaderos dueños de las parcelas que ahora usufructúan, dejaría de ser una realidad concordando con nuestras leyes.

Con este motivo le saludamos señor Ministro, muy respetuosamente.

SOCIEDAD RURAL BOLIVIANA.

DONACION DE USAID.- En la fotografía, se ve al Jefe de Recursos Humanos de USAID, Ing. Amadeo Landri (centro), cuando ayer entregaba en calidad de donación cinco moldes de anatomía, maquetas y conjuntos fotográficos que muestran las distintas fases del parto humano, los mismos que están destinados a los centros de enseñanza de enfermería, clubes de madres y centros hospitalarios.

La donación norteamericana favorece directamente al Programa de Salud Materno-Infantil del Ministerio de Previsión Social y Salud Pública, cuyo jefe es el Dr. Fernando Aliaga, derecha, quien conjuntamente con el Subsecretario de Salud, Dr. Hugo Suárez Ugarteche, dieron el agradecimiento del Gobierno.

Se informó que la donación tiene un costo de $us. 4.000, los mismos que provienen de un programa de cooperación de USAID que alcanza a la suma de 200.000 dólares.

El Programa de Salud Materno - Infantil se cumple simultáneamente en La Paz, Cochabamba y Santa Cruz. En vista a los resultados satisfactorios que se han obtenido, se piensa extenderlos a los demás departamentos, según se informó.

Minsalud tiene una repartición Internacional

-Quedó posesionado como Director del Departamento de Relaciones Internacionales del Ministerio de Previsión Social y Salud Pública el Lic. Pablo Sánchez Peña, en acto que estuvo a cargo del titular de ese Ministerio, Dr. Carlos Valverde.

El mencionado Departamento de Relaciones Internacionales es de reciente creación y su creación obedece a necesidades propias del Ministerio.

Entre estas se menciona principalmente la de centralizar las tareas internacionales en cuanto a relaciones humanas, sociales y de salud pública.

VENCIMIENTO DE PLAZO

Hoy, jueves, se cumple el plazo que las autoridades del Ministerio de Salud fijaron para la presentación de expedientes por parte de los interesados en postular a los cargos vacantes que ofrece la División de Química Agrícola y Ciencias de Alimentos del Instituto de Nutrición de Centro América y Panamá.

Los ocho cargos son para postulantes bolivianos que sean profesionales con diploma equivalente a M.S. en Química o Bioquímica, o con diploma de Master of Sciences o su equivalente en Ciencias de Nutrición.

También se ha considerado que los postulantes pueden tener opción en caso de tener diploma (M.S.) en Tecnología de Alimentos, en Nutrición Animal, en Agronomía, Veterinaria, Zootecnia y campos afines.

Se dotará de electricidad a varios pueblos de Oruro

El Ministro de Energía e Hidrocarburos Ing. Roberto Capriles estudia actualmente un programa destinado a dotar de servicios de energía eléctrica a varios pueblos del Departamento de Oruro, según informó el Ing. Ricardo Maldonado del Instituto Nacional de Electricidad Rural.

Se explicó que el miércoles último, el señor Domingo Suárez, técnico de la Prefectura de Oruro, presentó una Carta de intenciones para electrificar las poblaciones de Toledo, Corque, Coripata, Salinas G. Mendoza y Huanchacaya.

De acuerdo a los planes, se han previsto conversaciones con la Compañía Boliviana de Energía Eléctrica, para tomar la línea Challapata, y por otra parte, considerar en un futuro próximo, la interconexión de la línea Caracollo con regiones aledañas, para suministrar energía a otras poblaciones chicas y facilitar el desarrollo de pequeñas industrias mineras.

Por el momento, no se proporcionaron mayores datos oficiales en atención a que el titular de Energía debe considerar el programa y consulta con representantes de la ex-Bolivian Power.

TRABAJOS EN EL BENI ESTAN EN EJECUCION

En relación al Programa Pilo que se ejecuta en el país con el financiamiento español de $us 2.450.000, y en lo que corresponde a electrificación de poblaciones del Departamento del Beni, se informó en INER, que se encuentran en plena fase de ejecución los trabajos en Trinidad, Guayaramerín, Reyes, Magdalena, San Joaquín, San Borja y San Ignacio. Están considerados dentro del mismo programa pero aún no se iniciaron trabajos en San Ramón, Puerrenabaque, Loreto y Santa Rosa.

El costo total del programa del Beni es de aproximadamente $us. 768.900.

El Ingeniero Maldonado, indicó que el programa de electrificación de 51 poblaciones rurales de Bolivia está siendo desarrollado dentro de los plazos previstos y que se concluirá dentro de los tres años que señala el convenio respectivo.

EL BANCO MERCANTIL REABRIO SUS PUERTAS EN SANTA CRUZ

Santa Cruz, 8 (PRESENCIA).- El Banco Mercantil como consecuencia de la nueva política adoptada por el First National City Bank en Santa Cruz y Cochabamba, ha reabierto sus puertas en esta ciudad en base a las existalaciones del mencionado banco norteamericano, dice en su última edición "Panorama".

Agrega que el Banco fundado en Oruro el 1o. de Febrero de 1906 como Banco emisor, con un capital de dos millones de libras esterlinas oro, por el industrial minero Simón I. Patiño y trabajó por espacio de más de un año en Santa Cruz.

El Banco Mercantil tiene un capital actualizado de $b. 6.800.835. En el movimiento de las operaciones bancarias en 1971, ocupó el cuarto lugar en el renglón de utilidades ($b. 812.000) entre los bancos nacionales y extranjeros que funcionan en Bolivia; el segundo lugar entre los bancos nacionales, correspondiendo el primer puesto al Banco de Crédito Oruro ($b. 1.375.000).

Según Panorama, el gerente general del Banco, Guido Quiroga, anunció que próximamente la entidad que gerenta ofrecerá créditos rea-

agro-industria de Santa Cruz y el interior del país.

La anunciada política crediticia tendrá origen en el fondo común de USAID/B-Banca Privada, que ascenderá a los diez millones de dólares, de los cuales el 25 por ciento otorgará la Banca Privada que canalizará en favor de actividades agro-industriales.

El Banco Mundial tanto en esta ciudad como en Cochabamba, ha sido designado corresponsal del First National City Bank; de otra parte se encuentra vinculado a otras entidades de la banca interna-

AQUI ESTA SU OPORTUNIDAD!
HOY SORTEA LOTERIA NACIONAL
150 MILLONES
Entero $b. 20.- Fracción $b. 10.-

CLUB SOCIAL 16 DE JULIO
MERECIDA DISTINCION HONORIFICA

En la solemne sesión de Honor en homenaje a las Bodas de Oro de la Institución realizada en fecha 14 de Julio, el Directorio ha discernido un Diploma de Honor a su distinguido socio fundador y Presidente en varias gestiones el señor Don Arturo Vidangos Sanjinés. Fue un justo reconocimiento a su valiosa colaboración en la adquisición de su actual Sede Social, siendo uno de los principales gestores como Director - Tesorero en la gestión del año de 1942, así como también a cuya acción dinámica se le debe la ampliación y adaptación de la casa particular destinada al Club paceño, la reforma del Bar, la remodelación del local y cuadros del elegante salón Luis XV, la construcción del moderno salón de recepciones del que actualmente se dispone con orgullo, el trabajo de sus muebles especiales para esa sección, su moderna iluminación y la instalación del gabinete especial de amplificación en todas sus repartidores de alta fidelidad, iniciador y ejecutor de la Medalla de oro Presidencial como distintivo rotativo de la presidencia.

En las ocho gestiones alternadas de su presidencia, llevadas con cariño, con sacrificio y abnegación, nos ha dejado muchos otros trabajos de suma importancia, que sería muy largo de enumerarlos.

El señor Arturo Vidangos ha levantado muy alto el prestigio social de la Institución, razón por la que fue merecidamente distinguido con diplomas de honor por la Asociación de Clubs de la República, en la 5a. Conferencia el año 1963, llevada a efecto en el Club Social de la ciudad de Oruro y también en la 13a. Conferencia el año 1970 por el Consejo de la Asociación de Clubes reunidos en la ciudad de Camiri, ello debido a su gran colaboración que presto a la Asociación de Clubes Sociales de Bolivia.

Es por estas razones que los amigos personales de nuestro distinguido amigo el señor Vidangos Sanjinés, le reconocemos ampliamente por su brillante y ejemplar colaboración que ha prestado a nuestra Institución y a todos los Clubes mencionados. Nos adherimos cariñosamente a las distinciones de que ha sido objeto, no queriendo quedar indiferentes, hacemos público nuestro reconocimiento con el honor que le corresponde.

Sus consocios y amigos:

La Paz, 30 de Noviembre de 1971

Ing. Miguel Angel Pérez, Lic. Ismael Zeballos, Dr. Carlos Guisbert, Dr. Guillermo Cuentas, Lic. Angel Hurtado Ballesteros, Dr. Raúl Valdivia, Dr. Arturo Fuentes Alcoreza, Dr. Guillermo Téllez R., Cont. Augusto Pino, Sr. Jorge Lanza H., Sr. José Jové, Sr. Jorge Uriarte R., Sr. Jorge Navia, Lic. Adolfo Gallegullos, Sr. Guillermo García Ruiz, Sr. Federico Rodríguez S., Prof. Julio Vega R., Sr. Carlos García H., Sr. Humberto Vázquez.

Continúan más de sesenta firmas de socios y amigos del Sr. Arturo Vidangos Sanjinés.

LO MEJOR EN SU GENERO
Valentín Abecia Baldivieso
DERECHO TRIBUTARIO
Crítica y Comentario del Código Tributario Boliviano
La Paz - Bolivia 1971
De venta en:
LOS AMIGOS DEL LIBRO
Mercado 1315
Cbba. Cas. 450

NATIONAL

Ropa usada
Se vende para caballeros, señoras y niños. Los días viernes y sábado de 9 a 12 horas. Pedro Salazar 315.

NeuroVimín
"INTI"
NEUROTONICO Y RECONSTITUYENTE BIOLOGICO

AMPLIADORAS ALEMANAS
DESDE 35 MM. HASTA 6 x 6

FOTECO
Av. 16 de Julio 1557
Tel. 25961 - Casilla 1118

YACIMIENTOS PETROLIFEROS FISCALES BOLIVIANOS
PROVISION PULPERIA LA PAZ
GRI-20-72
Se comunica a todas las firmas o personas interesadas en la provisión de artículos de pulpería, que puedan pasar a solicitar el pedido de cotizaciones en el Departamento de Compras Locales 4º piso del Edificio de Y.P.F.B.
Las propuestas deberán ser presentadas en el mencionado Departamento, hasta el día martes 14 de marzo 1972 a Hrs. 18.00 en sobre cerrado.
La Paz, 8 de marzo de 1972.
LA GERENCIA GENERAL

YA LLEGA
EL GENERAL DEL PUEBLO

YPFB ESPERA ASIGNACIONES PETROQUIMICAS

-El Gerente General de Yacimientos Petrolíferos Fiscales Bolivianos, manifestó ayer que espera que en la reunión de expertos, a realizarse el próximo mes en la ciudad de Lima, puedan finalmente concretarse y aprobarse las asignaciones petroquímicas de los países de la Sub - región Andina. Recordó que la lista presentada por Bolivia, comprende tres grupos: 1) Polímeros y Resinas, 2) Colorantes y 3) pesticidas. En lo que se refiere a la realización nacional de las respectivas industrias, señaló que deben aun efectuarse estudios adicionales.

ANTECEDENTES

En la última reunión de expertos en petroquímica del Acuerdo de Cartagena, cumplida a fines del año pasado en la ciudad de Lima, la representación boliviana explicó sus deseos y condiciones para producir por ejemplo estireno, para las industrias plásticas, el polietileno de alta densidad, el polipropileno, el poliestireno, fenol, etc.

Los distintos programas petroquímicos bolivianos están respaldados por un detallado estudio de factibilidad efectuado por la firma norteamericana "Stanfort Research Institute".

Técnicos en la materia estiman que para la instalación de industrias petroquímicas en el país se requieren unos 60.000.000 de dólares.

Durante las últimas reuniones efectuadas dentro de la Sub - región Andina, para aprobar las asignaciones petroquímicas a los países miembros, se tropezó con que casi todos, tenían las mismas aspiraciones, por lo que se determinó efectuar contactos y reuniones irregulares entre las partes interesadas, para buscar entendimientos previos, antes de efectuarse la reunión del próximo mes de abril.

MARIO R. GUTIERREZ, acompañado por el Comandante del Regimiento de Viacha, saluda a los jefes y oficiales de dicho centro militar, durante la visita que realizó ayer a mediodía invitado por el Comando de ese regimiento.

Mario Gutiérrez en Viacha

FF.AA. deben defender no sólo las fronteras sino el orden interno

-El Presidente interino Mario Gutiérrez Gutiérrez destacó ayer el rol que deben cumplir las Fuerzas Armadas, no sólo manteniendo atenta vigilancia en nuestras fronteras, sino también conservando el orden interno y la paz en el país. El discurso del Presidente constituyó uno de los actos centrales de las jornadas oficiales de ayer y fue pronunciado en las instalaciones del Regimiento Bolívar, Segundo de Caballería, de Viacha durante el almuerzo que el Comandante de la Primera División del Ejército le ofreció al mediodía.

Junto con el Jefe de Estado, asistieron el Ministro de Defensa Nacional, Gral. Jaime Florentino Mendieta; los subsecretarios Gustavo Melgar y Jaime Ponce Caballero y algunos invitados especiales.

Después del almuerzo, habló el Cnl. Alcoreza dándole la bienvenida. "Estos soldados que veis a tu alrededor son muestra de la incansable labor que los hombres del Ejército desarrollan para el progreso de nuestra Patria. Asimismo todos estos están y estarán dispuestos en todo momento a defender sus intereses y soberanía frente al extremismo", dijo el Cnl. Alcoreza.

El Jefe de Estado expresó que aceptó la invitación "con el propósito de establecer diálogo con jefes y oficiales para una mejor coordinación de civiles y militares que sostienen el Gobierno Nacionalista del Presidente Banzer".

"Hoy las Fuerzas Armadas de la Nación tienen un papel tutelar no sólo defender las fronteras de la Patria", sino el orden interno", dijo el Dr. Gutiérrez añadiendo que "vivimos un tiempo en que se mezclan antagonismos de diferente naturaleza y Bolivia, en el corazón de América, sigue siendo un país que codician los vecinos".

Finalmente aludió a las batallas que nuestro ejército cumplió en Yacuma, Humahuaca y Montenegro, afirmando que "se acerca un aniversario más de la toma de Antofagasta, pero que Bolivia, como siempre no ha sido país agresor, sino agredido". Mantendremos nuestra demanda histórica de una salida al Mar, dijo el Jefe de Estado.

OTRAS ACTIVIDADES

El Presidente interino inició su trabajo a las 8-30 recibiendo en audiencias de rutina al Ministro Secretario de la Presidencia, Dr. Alfredo Arce Carpio y al titular de Energía e Hidrocarburos, Ing. Roberto Capriles.

A las 10-30 inició reunión con el Consejo Nacional de Desarrollo a la que asistieron los Ministros de Finanzas, Defensa Nacional, Planificación, Energía e Hidrocarburos, Industria y el Ministro Secretario. Concurrieron además el Presidente y Gerente General del Banco Central de Bolivia, representantes de la Corporación Boliviana de Fomento y técnicos y asesores de Planificación.

En la tarde atendió una serie de audiencias de carácter privado.

Cooperativas de Tipuani:

Contrabando de oro es igual a cantidades que rescata BAMIN

Los promedios del contrabando de oro de las zonas auríferas de Tipuani alcanza a las cantidades de metal precioso que rescata el Banco Minero de Bolivia, revela un informe publicitado por la Federación Nacional de Cooperativas Mineras.

El constante incremento del contrabando de oro en Tipuani y las zonas auríferas aledañas han provocado serios desequilibrios en las cooperativas auríferas, que solicitaron al Gobierno la concesión de un crédito de 500.000 pesos para fomentar la mecanización de las explotaciones.

En un informe que refleja la situación de la industria aurífera los cooperativistas manifestan su alarma por la constante baja de la producción de este metal precioso. En 1968 se explotaron 1.060.269 gramos finos de oro, producción que en 1970 se redujo a 577.415.

Los cooperativistas informan que la producción de oro declinó en los últimos años "no porque los yacimientos auríferos se estén agotando, sino porque las zonas de fácil explotación, por el sistema rústico, no permiten mantener índices estables".

Es por esta constante rebaja de la producción que las cooperativas están atravesando una situación crítica, añaden los productores de Tipuani.

Afirman que permanentemente se solicitó préstamos a las autoridades pero sus trámites no tuvieron los resultados deseados.

En el informe los cooperativistas sostienen que una de las causas del incremento del contrabando de oro de las zonas de Tipuani, se debe fundamentalmente a la escasa disponibilidad monetaria del Banco Minero de Bolivia.

YACIMIENTOS RICOS

El documento preparado por los productores de Tipuani informa que los yacimientos de la zona están considerados como los más ricos del mundo. Afirman que existen reservas probadas de oro que alcanzan a los 267.300.000 metros cúbicos con contenidos aurífero, cuyo valor monetario asciende a 800.000.000 de dólares según los estudios realizados por Naciones Unidas, Banco Minero, Geobol y empresas consultoras particulares.

De lograrse la mecanización, se estabilizaría la producción en un promedio de 24.000 kilos anuales, lo que representaría un ingreso en divisas de 24.000.000 de dólares para el país.

En función a estos antecedentes se envió un memorial y una carta al Presidente interino, Mario Gutiérrez, haciéndole conocer su solicitud de préstamo para mecanizar la producción aurífera de Tipuani.

En el informe los cooperativistas le hacen conocer al Dr. Gutiérrez que como consecuencia de las dificultades originadas por la falta de mecanización, los trabajadores laboran diariamente un promedio de 16 horas, corriendo riesgos personales indescriptibles por las difíciles condiciones de explotación.

Al reiterar su pedido de un crédito de 500.000 pesos, los cooperativistas de Tipuani hicieron saber al Jefe del Estado, la existencia de estudios de factibilidad para la explotación racional de Unutuluni, Molleterío, Chima Jauckata y Zona Cangalli.

CONVENIO FIRMADO AYER

SE PLANIFICO Y RACIONALIZO LA PRODUCCION DE HARINA EN EL PAIS

Mediante la suscripción de un convenio entre el Ministerio de Industria y Comercio, el Instituto Nacional del Trigo, y la Asociación de Industriales Molineros, se ha llegado a planificar y racionalizar la producción de harina en el país.

En la firma del convenio ayer, a horas 18, participaron el Ministro de Industria y Comercio, el Subsecretario del Industria, el Director General de Abastecimiento, los representantes de la Asociación de Industriales Molineros y del Instituto Nacional del Trigo.

EL DOCUMENTO

El texto completo del convenio dice:

Se conviene en suscribir el presente Convenio de provisión de harina nacional, entre el Ministerio de Industria y Comercio, representado por el señor Héctor Ormachea Peñaranda, el Instituto Nacional del Trigo, representado por el ingeniero Oscar Roca R. y la Asociación de Industriales Molineros, representado por el señor Fernando Bedoya B. de conformidad a las siguientes cláusulas:

PRIMERA: La Asociación de Industriales Molineros, se compromete a proveer la cantidad de 75.850 TM de harina nacional durante un año, a partir del 1o. de marzo de 1972, de acuerdo con la siguiente distribución por distritos y por empresas molineras:

COMPROMISO DE ABASTECIMIENTO DE HARINA POR LA INDUSTRIA PARA -1972.

LA PAZ			
Simsa	56 T. 24/hrs. -270 días -	15,000 TM	
C.M.B.	37 T. 24/hrs. -270 días -	10.000 TM	
Progreso	15 T. 24/hrs. -270 días -	4,000 TM	29.000 TM Harina
ORURO			
Cico	37 T. 24/hrs. -270 días -	10.000 TM	
Ferrari-Ghezzi	33 T. 24/hrs. -270 días -	9,000 TM	19.000 TM Harina
COCHABAMBA			
C.M.B.	31 T. 24/hrs. -270 días -	8,300 TM	
Saico	31 T. 24/hrs. -270 días -	8,300 TM	
Imba	7 T. 24/hrs. -270 días -	1,850 TM	18,450 TM Harina
POTOSI			
Rocamador	9T. 24/hrs. -270 días -	2,400 TM	2,400 TM Harina
SUCRE			
Sids	9 T. 24/hrs. 270 días -	2,500 TM	2,500 TM Harina
TARIJA			
Chapaco	7.5T. 24/hrs. 270 días -	2,000 TM	2,000 TM Harina
SANTA CRUZ			
*Mol. del Oriente	9,2T. 24/hrs. 270 días -	2,500 TM	2,500 TM Harina
			75,850 TM Harina

(*) Tres meses de Producción (Octubre/Diciembre)

El presente cuadro está basado en la actual capacidad, pudiendo ésta incrementarse en lo sucesivo por ampliación de la capacidad instalada, para lo cual la Asociación de Industriales Molineros notificará el incremento a la Dirección de Comercio y Abastecimientos para que en la misma proporción se disminuya la importación de harina, aspecto que queda garantizado por el Ministerio de Industria y Comercio.

SEGUNDA.- En caso de que una empresa molinera no cumpla (salvo casos de fuerza mayor debidamente comprobados por los organismos competentes) con el programa de producción comprometido, el Ministerio de Industria y Comercio, aplicará una multa del 3% (tres por ciento) sobre el valor que hubiera dejado de producir. El producto de estas multas beneficiará íntegramente al Instituto Nacional del Trigo.

TERCERA.- El Ministerio de Industria y Comercio, de acuerdo a lo establecido con el D.S No.— 09145 de 12 de marzo de 1970 importará solamente el déficit entre la producción de los molinos y el consumo, sea mediante licitaciones o donaciones de otros gobiernos hasta la cantidad de 64.150 TM., de acuerdo a la siguiente demostración, incluyendo reservas para dos meses.

Departamentos	Consumo Nacional	Producción Nacional	Déficit Importación.
La Paz	55.400	29.000	26.400
Oruro	22.600	19.000	3.600
Cochabamba	18.400	18.450	(50)
Santa Cruz	15.000	2.500	12.500
Potosí	8.000	2.400	5.600
Chuquisaca	3.600	2.500	1.100
Tarija	2.000	2.000	-.-
Beni	2.000	-.-	2.000
Pando	1.000	-.-	1.000
COMIBOL	12.000	-.-	12.000
Total c/ Reserva	140.000	75,850	64.150

CUARTA.- Las importaciones a que se refiere la cláusula anterior serán distribuídas racionalmente en diferentes períodos del año, previo acuerdo con el Instituto Nacional del Trigo y la Asociación de Industriales Molineros, dejándose claramente establecido que el Ministerio de Industria y Comercio, no autorizará importaciones de harina para aquellos distritos que se autoabastecen con la producción nacional. Toda donación de harina que reciba el Gobierno se imputará a las cuotas de importación fijados en este Convenio, dejándose de importar el equivalente recibido como donación.

QUINTA.- En caso de que el Supremo Gobierno recibiera una donación de harina que hiciera variar el plan establecido en el presente convenio, y fuera imposible cumplir con lo estipulado en la cláusula cuarta, la comercialización de la harina recibida será efectuada en el 100% por empresas milinera, reconociéndoles por este hecho una comisión del 5%. Sin embargo el Ministerio de Industria y Comercio se compromete a ejecutar los programas de donación en la forma más adecuada, de tal manera que no represente una disminución en la producción de harina nacional y tampoco un entorpecimiento en su comercialización.

SEXTA.- El Ministerio de Industria y Comercio se compromete a exigir a los comerciantes de harina el estricto cumplimiento del D. S.- 09169 de 8 de abril de 1970 y a sancionar a los infractores con las multas señaladas en el D.S. aludido. Caso contrario, se procederá al decomiso de la harina importada por el valor equivalente de la multa, la misma que será comercializada por los molinos del distrito correspondiente, reconociéndoles la comisión señalada en la cláusula Quinta.

SEPTIMA.- La Asociación de Industriales Molineros, mantendrá la comercialización de harina nacional a través de los comerciantes legalmente establecidos, reconociéndoles una comisión del 2% sobre el precio de venta.

OCTAVA.- Las importaciones de harina a que se refiere la cláusula TERCERA de este Convenio, deberán someterse obligadamente a licitación, estableciéndose claramente, como requisito para la importación, que en cada uno de los envases se imprima la siguiente inscripción: "PARA EXPORTACION A BOLIVIA AUTORIZADA POR LICITACION No. PARA CONSUMO EN ."

Del mismo modo la harina proveniente de donaciones extranjeras, deberá estar identificada con la impresión en las bolsas, que acredite su origen y destino.

NOVENA.- El Ministerio de Industria y Comercio, así como el Instituto Nacional del Trigo, se comprometen a proceder al decomiso de toda harina extranjera cuyo envase no corresponde al distrito en que se estuviera vendiendo. Asimismo, el Ministerio de Industria y Comercio deberá dictar la disposición legal que obligue a efectuar los decomisos establecidos en la presente cláusula.

DECIMA.- La harina decomisada será comercializada por la Asociación de Industriales Molineros, por intermedio de los molinos del distrito respectivo, reconociéndoles la misma comisión señalada en la cláusula Quinta.

DECIMA PRIMERA.- La Asociación de Industriales Molineros podrá pedir al Ministerio de Industria y Comercio y al Instituto Nacional del Trigo, el decomiso de la harina en todos los distritos en los que ésta exista y haya sido ilegalmente internada.

DECIMA SEGUNDA.- El producto de la venta de los decomisos beneficiará en un 50% de su valor al Instituto Nacional del Trigo, un 25% a los Comités de Desarrollo del distrito correspondiente y otro 25% al Ministerio de Industria y Comercio.

DECIMA TERCERA.- La Asociación de Industriales Molineros, se compromete a comprar el trigo nacional que le sea ofertado hasta el máximo de sus requerimientos, siempre y cuando los precios, calidad y demás condiciones estén de acuerdo con el precio para la harina en cada uno de los distritos de la República.

DECIMA CUARTA.- Serán características de calidad para la harina nacional las siguientes: Extracción del 70 al 73%. Proteínas 9% mínimo; Ceniza 0,6% máximo y humedad 14% máximo, dependiendo estos índices de la calidad del trigo producido en el país.

DECIMA QUINTA.- El Instituto Nacional del Trigo, enviará mensualmente al Ministerio de Industria y Comercio, los análisis sobre calidad especificados en la cláusula anterior. Igualmente será de su competencia el análisis correspondiente a las importaciones de harina que realice el Ministerio de Industria y Comercio.

DECIMA SEXTA.- De acuerdo a lo señalado en la cláusula Primera, el plazo de duracion del presente contrato, será de un año, pudiendo efectuarse su tácita reconducción siempre y cuando ninguna de las partes hubiera solicitado con noventa días de anticipación su modificación en todo o en parte.

DECIMA SEPTIMA.- El Ministerio de Industria y Comercio, el Instituto Nacional del Trigo, la Asociación de Industriales Molineros y las Empresas Molineras detalladas en la cláusula Primera, por intermedio de sus Representantes legales firman el presente Convenio en señal de conformidad y aceptación de todas y cada una de las cláusulas de este Convenio, en la ciudad de La Paz, a los nueve días del mes de marzo de mil novecientos setenta y dos años.

MINISTRO DE INDUSTRIA

En 1972 Bolivia no podrá exportar azúcar a EE.UU.

En una conferencia de prensa, el Ministro de Industria y Comercio explicó que durante 1972 Bolivia no podrá exportar su cupo de azúcar a Estados Unidos debido a la sequía y tardanza de las lluvias que se han presentado en los centros de cultivo de caña.

Héctor Ormachea Peñaranda, explicó en forma amplia a la prensa los problemas que se han presentado en Santa Cruz con el azúcar, a los cuales han obligado al gobierno y productores a buscar con realismo y honestidad los canales y medios de solución.

RAZONES DE PESO

El Ministro Ormachea a tiempo de señalar que Bolivia no podrá exportar su cuota de azúcar al mercado de los Estados Unidos en la presente gestión, dijo que ello se debía principalmente a dos hechos importantes. Desde el 1o. de enero, en EE.UU. ha entrado en vigencia una ley que determina que aquellos países que no puedan cubrir sus demandas internas de azúcar no podrán exportar este producto a los mercados norteamericanos. Por otra parte, la sequía y la tardanza de las lluvias registradas en los campos de producción de caña han impedido planificar la producción en función del consumo interno y cuota de exportación. Manifestó que es irrisorio pensar que confrontando un déficit de producción azucarera para abastecer el mercado nacional, se piense en cumplir cuotas de exportación. Sin embargo , explicó que Bolivia para 1973 podrá hacer prevalecer las razones de peso que le obligaron a no cumplir con su cuota de exportación para 1972 para ser nuevamente incluída en el cuadro de países exportadores de azúcar a Estados Unidos. "Solicitaremos un trato especial por las consideraciones antes anotadas" expresó el Ministro de Industria y Comercio.

EN 1972 BOLIVIA IMPORTARA AZUCAR

A tiempo de señalar que Bolivia durante el presente año sufrirá las consecuencias de la sequía y falta de lluvias, el Ministro Ormachea Peñaranda señaló que para 1972 nuevamente el gobierno se verá en la necesidad de importar azúcar, en una cantidad similar a la de 1971 (unas 40,000 toneladas métricas), Añadió que en caso de no adoptarse medidas responsables con relación al azúcar, Bolivia se verá cada año en la necesidad de continuar importando cada vez en cantidades mayores. Anotó que hace siete años el país sufría una escasez de arroz y una sobreproducción de azúcar que no se sabía en que mercados colocarla. Ahora, dijo, que el fenómeno es al revés. Existe sobreproducción de arroz y existe escasez de azúcar.

FALTA DE RESPONSABILIDAD

Las causas que el Ministro anotó en relación al problema del azúcar y que se remontaban a gobiernos pasados que no estudiaron ni analizaron el problema con responsabilidad. "Se daban prácticas viciosas y que en lugar de dar soluciones prácticas a la producción de azúcar se la enmendaba con simples parches". Añadió que el gobierno actual está empeñado en que durante 1973 se vuelva a la normalidad, pero que ello sólo será posible en la medida en que se enfoquen los problemas de la verdadera realidad nacional.

Ayer concluyeron Jornadas de Política Agropecuaria

Con la asistencia de la mayoría de los participantes, ayer concluyeron las Jornadas de Política Agropecuaria, las mismas que se iniciaron el pasado martes 7 con el patrocinio de los Ministerios de Industria y Comercio, Planificación y de Asuntos Campesinos y Agricultura.

Los titulares de los mencionados Ministerios estuvieron en el acto de clausura y correspondió al de AA.CC. y Agricultura, Cnl. Gil Reyes, dirigir las palabras finales y dar por concluidas las reuniones.

A horas de la mañana, en lo correspondiente a la quinta reunión, el Representante Residente de las Naciones Unidas en Bolivia, Juan ...coe S., disertó sobre "la asistencia técnica internacional". En otra intervención, como en la que tuvo lugar en horas de la tarde sobre el tema "mecanismos de integración y política agropecuaria", se trataron temas específicos con proyecciones a planes y orientaciones prácticas sobre cada una de las materias.

Antes de la clausura propiamente de las Jornadas, se hizo un informe del desarrollo de las mismas y resaltó la inquietud demostrada por los asistentes que habían colaborado a la toma de conciencia sobre la importancia que tiene en el país el sector agropecuario.

Todos los oradores coincidieron en señalar que los objetivos buscados habían tenido pleno éxito en los tres días de deliberaciones, a la vez que se hizo hincapié en la necesidad de esta clase de reuniones.

El Cnl. Gil Reyes, realizó la iniciativa del Ministerio de Industria y Comercio, a cargo de Héctor Ormachea, en el sentido de haber procurado la integración de trabajos de tres Ministerios.

A tiempo de expresar el agradecimiento del Gobierno a los asistentes, Gil Reyes prometió que a base de las conclusiones logradas se hará una planificación racional en todos los aspectos que conciernen a la labor agropecuaria.

A nuestros lectores

Ayer hemos recibido numerosas reclamaciones de nuestros lectores y agentes en la zona oriental del país, especialmente de la ciudad de Santa Cruz, en sentido de que nuestro diario no circuló dentro de los horarios acostumbrados. Este hecho se suma a otros producidos con anterioridad.

Es nuestro deber dejar establecido que nuestra entrega a la empresa porteadora - el Lloyd Aéreo Boliviano - se hicieron en tiempo debido. Según nuestras averiguaciones, nuestro diario no fue enviado en el vuelo directo que había en la mañana. Partió en otro de la tarde; pero entonces, nuestros paquetes fueron descargados en Cochabamba y no habían llegado hasta anoche a su destino, en la capital oriental, de donde se reparte también a otros centros.

Las reclamaciones que hemos presentado en otras ocasiones, según se advierte, no han logrado evitar estos hechos que nos impiden servir a nuestros lectores con la oportunidad que deseamos

ENCUENTRO DE JUVENTUDES DEL FPN SE LLEVARA A CABO EL 1o. DE MAYO

Con la anuencia del Presidente Hugo Banzer Suárez, el 1o. de mayo próximo se llevará a cabo el Primer Encuentro Nacional de Juventudes del Frente Popular Nacionalista, según el anuncio hecho por el secretario General del MNR Lic. Juan José Rivera.

Asímismo, adelantó que en el cónclave de las juventudes de los partidos que integran el Frente Popular Nacionalista, FSB y MNR se analizarán diferentes problemas de tipo político para emitir un importante documento que respalde la acción del gobierno del Presidente, Cnl. Hugo Banzer S.

Informó que mantuvo conversaciones con el Jefe de FSB. Dr. Mario Gutiérrez, para la realización del indicado encuentro, quien a su vez, le habría manifestado su conformidad.

"La juventud nacional, dijo, tiene la imperiosa necesidad de recuperar la ruta histórica del nacionalismo revolucionario, y no debe ser postergada con aquello" de que la juventud es el futuro de la Patria". Debe entenderse, añadió que la juventud es el presente"

Más adelante dijo que el encuentro de juventudes también analizará el papel importante que juegan las Fuerzas Armadas en los destinos de la Nación. Constituye el soporte nacional en la integración de la vasta geografía del país.

"Las divergencias con FSB, dijo fueron superadas por las transformaciones históricas que se llevaron a cabo en la política nacional, con la cristalización del Frente Popular Nacionalista".

Señaló que las juventudes, "por ser activos protagonistas de la historia son particularmente sensibles a la dinámica de la sociedad actual, y comprenden con mayor profundidad la afirmación del ser nacional en el desarrollo socioeconómico de la Nación".

Dijo que la coincidencia de la realización del Encuentro de las Juventudes del Frente Popular Nacionalista con la fiesta de los trabajadores "tiene el objeto de rendir un homenaje de toda la juventud de Bolivia a los hombres que con su esfuerzo contribuyen al desarrollo de la economía del país"

Por último, se refirió a las reuniones previas, que sostendrán los dirigentes políticos representados en el FPN. , para establecer las bases generales y de los temas que serán deliberados en la próxima reunión.

COMITE DE PROVINCIA INGAVI PIDE QUE PLANTA DE ZINC SEA INSTALADA EN PUERTO GUAQUI

-Los representantes del Comité de Desarrollo de la Provincia Ingavi piden que se dé cumplimiento a las recomendaciones hechas por los expertos soviéticos para que la fundición de zinc sea instalada en Guaqui.

En un comunicado sostienen que los estudios de localización hechos por la misión de expertos soviéticos, que tomaron en cuenta las ventajas geográficas, los bajos costos de transporte hacia la costa del Pacífico y la producción garantizada de más de 100 años de la Mina Matilde, autorizan el funcionamiento de la fundición de zinc, en el Puerto de Guaqui.

La instalación de la fundición de zinc, afirman los representantes del Comité, requiere una vertebración completa de infraestructura que facilite a la obtención de costos bajos y los accesos de fácil comercialización. La provincia Ingavi, añaden, no obstante de la situación geográfica en la frontera con el Perú, fue sometida durante muchos años a postración, pese a las enormes riquezas naturales que se encuentran en las entrañas de la provincia.

El Puerto de Guaqui, el primero sobre Lago Titicaca, está vinculada con el resto del país a través de un ferrocarril y carretera en muy buenas condiciones de transitabilidad.

Más adelante señalan que las determinaciones de expertos extranjeros, que no tienen el espíritu del regionalismo, han determinado que la planta de fundición de zinc sea instalada en Guaqui.

El dirigente Bruno Prudencio, manifestó que las facilidades que el Puerto de Guaqui, otorga para el establecimiento de la fundición de zinc, por las razones anteriormente anotadas, deben ser tomadas en cuenta para que no se cometan errores bajo las presiones de tipo político. "Guaqui, dijo, es un baluarte para la soberanía nacional, y por ello se debe contribuir al resurgimiento de la extensa provincia Ingavi del departamento de La Paz."

FALANGE SOCIALISTA BOLIVIANA

Invita

A las organizaciones funcionales, departamento campesino, departamento obrero sindical, territoriales, sectores, zonas, células administrativas y a la militancia en general, a la posesión del Cda. RAUL PORTUGAL M., como secretario Regional de la Célula "L", que será ministrada por el jefe del partido Cda. Dr. MARIO R. GUTIERREZ GUTIERREZ, el día de hoy viernes 10 a Hs. 18 y 30, en la calle Sagárnaga (Teatro Novedades)

"POR BOLIVIA"

La Paz, 10 de marzo de 1972

Arte y Cultura

Vocabulario pintoresco

Por LEONARDO BRANISA

MONOLOGO - Cuando habla una sola persona: soliloquio. Proviene del griego MONOS - único; LOGOS - discurso, narración.

DIALOGO - Plática entre dos o más personas que alternativamente manifiestan sus ideas u opiniones. Del griego DIA - entre, a través, y LOGOS - discurso, charla.

TALENTO - Del latín: TALENTUM, y éste del griego TALANTON - plato de la balanza; peso. Cierto peso de oro metálico. Una suma grande.

Conjunto de dones intelectuales o artísticos que una persona posee por nacimiento.- Se alude a una parábola de Jesús.

El sirviente ocioso había enterrado el talento confiado por su patrón, dinero que no produjo ninguna utilidad.

CORTAPLUMAS - Pequeño cuchillo o navaja (en España) que antiguamente se usaba para cortar las plumas de ganso que servían para escribir, antes que se fabricaran plumas de acero. (Viene de cortar y pluma).

MINISTRO - En latín MINISTER significaba sirviente, servidor. Hoy día se utiliza para designar al más alto funcionario del gobierno. También se designa así a los diplomáticos, como ministro plenipotenciario, etc.

PANTEON - Deriva del griego: PAN - todo y THEOS - dios; THEON de los dioses.

Panteón era el nombre de un templo en Roma completamente circular que recibía la luz sólo por una abertura circular en el centro de la bóveda o cúpula. Ese templo estuvo dedicado a todos los dioses.- Hoy se usa este nombre para edificaciones funerarias destinadas para el enterramiento de varias personas.

HEMISFERIO - Cada una de las mitades en que se puede dividir el globo terráqueo.- También la mitad de cualquier esfera.

Se deriva del griego HEMI - medio y SPHAIRA - esfera, globo.

HEMISFERIO BOREAL - Hemisferio norte; la mitad de la Tierra que está arriba del ecuador terrestre.

HEMISFERIO AUSTRAL - Hemisferio del sur; que se encuentra al sur del ecuador y abarca una parte de la América del sur, gran parte del Africa y Austria y además la Antártida.

PLEYADE - Grupo de poetas o escritores notables de una época. Término tomado de la conocida acumulación de estrellas llamadas las Pléyades en la constelación del Toro o Taurus.

ESTEBAN - Nombre de pila. Viene del griego "STEPHANOS" - corona, guirnalda.

LORENZO - Nombre de varón. Del latín LAURENTIUS y este de LAURUS - el laurel, árbol cuyas ramas se usaban para premiar a vencedores.

EUGENIO - Nombre masculino. Deriva del griego "EU-bien; GENES-engendra.

Traducido libremente quiere decir "bien nacido", de noble linaje.

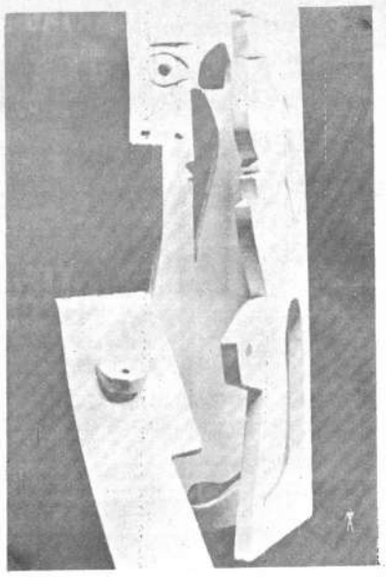

GIGANTESCA ESCULTURA DE PICASSO.- TAMPLA, Fla. marzo 9 (AP).- He aquí un modelo de ingeniería realizado por Pablo Picasso. Se llama "Busto de mujer", mide más de 30 metros de altura y será construída en los campos de la University South Florida, Tampa. Junto al modelo, hechos a escala y mide casi un metro, aparece la figura de un hombre cuyo estatura corresponde a 1.80 mts. (AP Wirephoto especial para PRESENCIA)

Se realiza hoy charla sobre caso Altman-Barbie

-Una charla sobre el caso Altman - Barbie dará hoy el Dr. Julián Montellano, bajo el auspicio del Ateneo de Abogados de La Paz, en el salón de los Amigos de la Ciudad.

Dicha charla, que se realizará a las 19 horas, abrirá un foro que sobre el caso organiza la misma institución de profesionales.

El Dr. Montellano es un destacado internacionalista y ex vicepresidente de la república. Fue, asimismo, Director de la Biblioteca de la Universidad Técnica de Santiago de Chile.

HISTORIA DE LA TORTURA

Por ROSA ARCINIEGA

Con motivo de la próxima apertura al público del Museo (reconstruído) del Tribunal del Santo Oficio en Lima, conviene recordar el libro del jurista galo Alec Mellor, titulado concisamente así: "La Tortura". Propiamente hablando, éste no constituye una "historia" de ese terrible sistema, otrora "legal", en virtud de dos razones. Primera, porque su autor no parece habérselo propuesto. Y segunda, porque como se verá más adelante, aquí se hace muy patente el argumento reiterado por Bertrand Russell de que lo que se llama o rotula historia de algo, con presunto carácter universal, no suele ser más que una "historia del Occidente". Al Oriente -China, con todas sus adyacencias, por ejemplo-, generalmente se lo excluye. Es como si todas aquellas partes que no formaron el "orbe romano" no hubieran existido, o no hubiera acaecido en ellas nada. ¡Y en punto a "torturas", a "historia de la tortura", me parece que han ocurrido en esa zona del mundo cosas trascendentales! Por algo circula afín en los idiomas occidentales ese dicho del "refinamiento de los suplicios chinos"...

Pero aquí no se trata exactamente de "enumeraciones" o narraciones anecdóticas de la tortura en sí -que para eso bastaría con leer algún manual o novela sobre el tema-, sino de su trayectoria y práctica desde un punto de vista "legal", es decir: como instrumento admitido y legalizado para el esclarecimiento de determinados hechos judiciales y como prueba testimonial. Esto es: como contraposición a un hecho tan simple - tan lógico, tan humano - como el que se define en otro libro, titulado "Estado crepuscular" y que expresa: "La conciencia debe ser SIEMPRE INABORDABLE si no es por otra conciencia". Este concepto, aunque parezca mentira, no ha logrado penetrar todavía en la mente humana. O por lo menos, en las costumbres humanas.

Debido quizás a la difusión alcanzada por la "leyenda negra" siempre que en el Occidente contemporáneo se habla de "torturas" suele acudir a la mente la imagen de la Inquisición. O acercándonos más a nuestros días: la otra imagen de los suplicios aplicados por los nazis, y en pareja escala, por otros regímenes políticos. En verdad, los tormentos humanos para VIOLAR CONCIENCIAS son tan viejos como el mundo. Datan del instante mismo en que el "homo sapiens" adquirió la suficiente capacidad mental para deducir que una de las formas más eficaces para extraer confesiones a sus congéneres era aplicarles el tormento. ¡Y en qué forma lo aplicarfa y lo ha aplicado!...

Ahora bien, que el hombre primitivo o "bárbaro" - es decir: carente de leyes - practicase la tortura, se explica en cierto modo. Lo que no se explica es que, al dejar de ser "Bárbaro" - o lo que es lo mismo, al civilizarse o darse leyes-, el hombre diese por admitido, como un elemento auxiliar más dentro del conjunto de leyes -llámense "fueros" "cablas", códigos, derecho, "juzgos", etc. - que fueron surgiendo paulatinamente. El tormento se consideraba dentro de esos códigos como una de las formas "naturales para "violar conciencias". El tormento era el gran aliado de la ley. Desde la aplicación del hierro candente y el líquido hirviendo hasta el descoyuntamiento de huesos y trituración de órganos.

La fantasía humana parece haberse solazado en la invención de refinadas torturas a fin de convertir al hombre en una pobre pilfrafa físico-psíquica que dijese lo que se quería que dijera.

Hubo sí, algunos filósofos, e incluso "juristas" que alzaron su voz contra tales procedimientos. Y por otra parte, la realidad probó y demostró que la tortura no siempre era eficaz, puesto que por eludir aquella, a casa de su INSOPORTABILIDAD, innumerables acusados se habían declarado culpables, siendo inocentes. Precisamente en ese hecho de su "irreparabilidad" en caso de error... era donde más fundamentaban la razón para abolirla. Sin embargo, "todo siguió igual" -nos dice Alec Mellor. Las prédicas filosóficas, las "ideas", tardaron siempre siglos - tardan siempre siglos - hasta que DESCIENDEN a los cerebros comunes. Y más afín hasta que "ascienden" a los cerebros gobernantes y estos deciden, al fina, aplicarlas.

En el caso particular de la tortura se necesitó llegar al 1791 para que en algunos países se aboliese. Pero ello en forma de lo teórica, muchas veces. Se inchaba en la letra, pero quedaba en la práctica. En el Perú se aplicó la tortura "legalizada" hasta 1813 en que el Virrey Abascal promulgó un decreto aboliendo la Inquisición.

"Napoleón Bonaparte en persona - nos asevera Mellor - mandaba torturar". ¡Esto, después de haberse hecho la Revolución Francesa! Y añade en tono no menos aterrorizado: Y ahora es cuando iba a recomenzar". Las legislaciones, sin alharacas, sin publicidades como en los tiempos inquisitoriales y preinquisitoriales.

Pero lo que desde el Imperio bonapartista hasta aquí ha ocurrido en ese campo no es ya propiamente historia; es crónica, es "periodismo" contemporáneo. No hay que ir a buscarlo al documento o al libro...

Las formas de la tortura se han confundido a veces con las de la "venganza" - otra actitud humana que también nació en la incorporación del "homo sapiens". Ciertos suplicios estalógicos - los más divulgados en el Occidente fueron los de "La Divina Comedia" - parecían tener efectivamente con los otros algunas concomitancias. Pero no; aunque la "venganza" tampoco es propia más que del hombre, del "ser pensante" -no del ser irracional-, los castigos escatalógicos serían ya "penas", "condenas", "castigos", impuestos con arreglo a transgresiones determinadas; no instrumentos "judiciales" previos para ESCLARECERLAS...

NATIONAL

COMISION MIXTA FERROVIARIA ARGENTINO-BOLIVIANA

CONSTRUCCION F.C. YACUIBA-SANTA CRUZ- RIO MAMORE Y SUCRE

LICITACION PUBLICA No. 13/72: Para la construcción de obras de arte sobre los cursos de agua Tacuaral, 2 de Agosto, Agua Clara, Sin Nombre, Chapaco y Yapacaní.

CATEGORIA: A esta convocatoria podrán presentarse únicamente las Empresas de primera categoría.

PRESENTACION DE PROPUESTAS:

En La Paz (Bolivia) en la Agencia de la Comisión Mixta Argentino-Boliviana, Avenida 16 de Julio, Edificio AVENIDA, 3er. piso, La Paz (Bolivia) hasta las 15.oo horas del día 17 de abril de 1972.

En Buenos Aires (República Argentina) en la oficina de la Comisión Mixta Argentino-Boliviana, sita en Marcelo T. de Alvear No. 1422, 4o. piso, hasta las 15.oo horas del día 14 de abril de 1972.

En Santa Cruz de la Sierra (Bolivia) en las oficinas de la Comisión Mixta Argentino-Boliviana, sitas en Avenidas Grigotá y Cañoto, hasta las 18.oo horas del día 14 de abril de 1972.

APERTURA:

En la Paz (Bolivia) el día 17 de abril de 1972 a horas 15,30 en las oficinas del Ministerio de Transportes y Comunicaciones.

PRECIO DE LOS DOCUMENTOS DE LICITACION $bs. 1.000.-

AVISOS NOTABLES

Libretas Militares

Servicios auxiliares, - dispensación, redención postergaciones, rectificaciones, reposiciones, Partidas de Nacimiento. Ingavi 958, teléfono - 20364. (24-II a 24-III/24701.-)

Libretas del Servicio Militar

Auxiliares, exenciones, dispensaciones, postergaciones, redenciones, extraviadas, rectificaciones de apellidos, etc. Yanacocha 599, Edificio Iglesias, primer piso, Of. 3, casilla 5691, tramita R. Zelaya ex-Juez Militar. Solvencia. (7-10/25035)

En Santa Cruz

De ocasión, transferimos negocio de mercadería, en calle Comercial: Colón No. 147. Para tratar llamar al teléfono 23346. (8-17/7646.)

Alquilo

Habitación amueblada para hombre solo, todo confort, excelente ubicación, teléfono 24690. (7-10/25046)

Alquilo Chalet

Tres dormitorios, jardín, garaje, dependencias, Sopocachi bajo, teléfono 28785. (9-10/25169.-)

Negocio

Céntrico, amplio, líquido por motivo salud, Colón 483. (9-11/25164.-)

Reparamos Radios Televisores

A domicilio, teléfono - 27314. (9-11/25172.-)

Dactilógrafos

Se necesitan en el Departamento III del Estado Mayor del Ejército (Cuartel General Miraflores) (9-10/25167.-)

Cepillamos pisos

Precios módicos, teléfono 29030. (10-19/25180.-)

Reparamos Radios Televisores

A domicilio, teléfono - 51016. (10-12/25183.-)

Arreglo Radio Televisores

A domicilio, teléfono - 27801. (10-19/25187.-)

TODOS SANOS CON

Opotónico VITAMINADO

FUNCION FOLKLORICA DE GALA

Gran entrega de premios a los mejores conjuntos folklóricos de 1972 (Sábado 11 de marzo a hrs. 15, Coliseo Cerrado).

1er. PREMIO .- LOS PAYAS
2do. PREMIO .- LOS CUSIS
3er. PREMIO .- LOS LARIS

Actuarán además: Ortica Gutiérrez.

Los Rupahy
Los Kory Huayras
Las Ñustas
Los Sumac Huaynas
Los Kurmis
Los de Camargo
Los Hualaychos
Los Tunupas
El Cuarteto Amancay
Los Cristales
Los Bemoles
Los Claveles Rojos
Los del Recuerdo y la actuación especial de la orquesta GUANTANAMERA.

Se regalarán discos.

Premios de la Prefectura y del Consejo Nacional del Menor.

...AL RUMOR EXTREMISTA:

· crisis...
· conspiración ·
· guerrilla ·

devaluación...
· divergencias en el seno del gobierno

¡OIDOS SORDOS!

ASOCIACION DE GUIAS SCOUTS La Asociación Nacional de Guías Scouts prepara el programa para el Encuentro Nacional que se rea-

Circula el siguiente parte matrimonial

Néstor Rocabado R., Emma G. de Rocabado
Guillermo Céspedes S., Ramira S. de Céspedes

participan a Ud. el matrimonio de sus hijos

Elizabeth y Pastor

que se efectuará el día 11 de Marzo a horas 11 a.m. en la Iglesia San Miguel, Calacoto.
Luego de la ceremonia religiosa los padres de la novia ofrecerán una recepción en su domicilio de Calacoto.

ACERCA DE "NECTARIO"

He tenido la oportunidad de analizar el libro NECTARIO de Educación Cívica y Literaria, en Verso, cuyos autores son el profesor Jaime Lara Bascopé y su esposa Blanca Gutiérrez de Lara, también educadora. De inmediato se advierte que esta obra es el resultado de una inquieta carrera profesional, las experiencias docentes como consecuencia de las necesidades educativas y de una observación aguda y perseverante, han sido transportadas a la poesía, en forma tan acertada que por primera vez la Escuela Boliviana, cuenta con una obra en verso sistemáticamente elaborada, cuyo motivo central es eminentemente educativo y patriótico. Este sólo motivo, justifica plenamente el propósito de los autores.

A través de todas y cada una de las páginas se nota una delicada sensibilidad literaria y docente; los autores, entre diversos temas, cantan a la Patria con verdadera inspiración poética y desde distintas facetas. Todos los departamentos de Bolivia, con sus características peculiares, desfilan por sus páginas con un magnífico colorido, rebozantes de agilidad y belleza. Muchos de los poemas en forma de cuadros alegóricos, han sido cincelados especialmente para las representaciones cívicas, por su contenido y la sencillez del lenguaje empleado, pueden servir perfectamente para una eficiente iniciación literaria.

En un mundo en crisis, en el que los valores humanos van periditando ante el avance técnico y científico, urge que la niñez y la juventud abreven en una fuente de elevados sentimientos y nobles ideales; porque Dios, la Patria, el Mar, la Escuela, el Hogar, son jerarquías eternas que no pueden variar al simple vaivén de los caprichos personales o de grupos interesados. Es necesario inculcar estos valores a fin de despertar las facultades estéticas y creadoras cultivando el amor a la Patria y la manera de servirla mejor, sin descartar, por supuesto, la universalidad de los conocimientos. De ahí que NECTARIO, como un aporte a las obras escolares hechas en el país, por autores nacionales, es recomendable para el uso de escuelas y colegios.

En otra ocasión nos ocuparemos más extensamente de esta preciosa obra de educación cívica y literaria, que según mestro modesto criterio, no debe dejar de conocer ningún Boliviano.

M.G.B.

La Paz, 25 de febrero de 1972

AVISO AL PUBLICO

La Junta Mixta de Empadronamiento, comunica a todos los propietarios de establecimientos, comerciales, industriales, artesanales, minoristas y actividad económica en general, que por su ausencia o la de la persona responsable del establecimiento no hubieran sido comprendidas en el empadronamiento de actividades económicas, pasar por nuestras oficinas de la Avenida Mariscal Santa Cruz No. 1280, 3er. piso, portando sus documentos de inscripción a la Renta, Alcaldía Municipal e Identificación Personal, a fin de ser empadronados antes de los trabajos finales de cobertura. Para mayores informes llamar a los teléfonos Nos. 56694 y 56691.

JUNTA MIXTA DE EMPADRONAMIENTO

La Paz, 9 de marzo de 1972

AGENDA FEMENINA

lizará en Cochabamba y que tiene como parte central el entrenamiento de Guiadoras y Comisionadas.

MOVIMIENTO FAMILIAR CRISTIANO

Los componentes del Equipo Nacional del Movimiento Familiar Cristiano se reunieron con el fin de elaborar el plan de trabajo para el Congreso Nacional de la entidad.

ASOCIACION DE EX-ALUMNAS

Un grupo de Ex - alumnas del Colegio Inglés Católico se reunieron en casa de la señora Rosario Lugones de Aramayo.

ROTARY CLUB

Las damas que componen el club del Libro de Rotary Club se reunirán hoy, en su sesión men-

Viajó a Santiago de Chile el Dr. JOSE LUIS GUTIERREZ DELGADILLO a seguir estudios de especialización en Cirugía General en el Hospital Barros Luco Trudeau dependiente de la Universidad.

CUMPLEAÑOS

Mañana celebrará sus 15 abril es la señorita MARLENE DURAN NOVOA, ariunda de Reyes, Beni Con tal motivo será agasajada por sus relaciones sociales.

Sociales

sual, en casa de la señora Armida de Pacheco.

VOLUNTARIAS DEL PABELLON BRONCOPULMONAR

Las Voluntarias del Pabellón Broncopulmonar del Hospital de Clínicas de Miraflores se reunirán en casa de la señora Brígida de Joyer.

ALWAYS READY

El Círculo Femenino del Club Always Ready ha organizado un te - rummy, dentro de su campaña de recaudación de fondos, para la obra social que realiza la entidad. La reunión tendrá lugar en los salones del Círculo Italiano.

MOVIMIENTO FAMILIAR CRISTIANO

El equipo San Martín de Porres, del Movimiento Familiar Cristiano, ha organizado un curso sobre Orientación Matrimonial, que se llevará a cabo el sábado, domingo y lunes a horas 19, en el salón parroquial de los Padres Carmelitas.

ROTARACT

Los componentes de ROTARACT preparan un té - rummy en casa de la señorita Esther Zavaleta, para el miercoles 15, con el fin de recaudar fondos para la construcción de un parque infantil.

CONIF

Las integrantes de la Confederación Nacional de Instituciones Femeninas, filial La Paz, se reunen hoy para programar el curso para voluntarias del Hospital de Clínicas de Miraflores que se iniciará el lunes.

REUNIONES

La Asociación de Bancos Privados de Bolivia ofrece el lunes una recepción, con motivo de la visita del Presidente del Banco de la Nación Argentina, señor Jorge Bermudez Emparanza. La reunión, tendrá lugar en los salones del Círculo de la Unión.

El señor Eduardo Arze Quiroga y señora, invitan el lunes un cocktail para despedir al Embajador en Yugoslavia y la señora de Carvajal Pérez del Castillo.

MATRIMONIOS

En días pasados, se celebró en Nueva York, la boda de la señorita Dennice Fillpelli con el señor Humberto Lizárraga Flores, vinculados a familias de Italia y Bolivia.

UNA AUTORIDAD...

(Viene de la página 3)

BIBLIOGRAFIA

"Informe y recomendaciones del Estudio Federico Casanovas V./Hugo Mirabal G, para la separación de AASANA".- La Paz, 1965.

"Creación de la Subsecretaría de Aeronáutica Civil y vigencia del Consejo Nacional de Aeronáutica".- Estudio realizado por personeros del Consejo Nacional de Aeronáutica, Fuerza Aérea Boliviana y Lloyd Aéreo Boliviano.- La Paz, 1971.

NATIONAL

EDICTO

El Dr. Carlos Terrazas Torres Juez 4o. de Partido en lo Civil, etc.

Cita, llama y emplaza a; MIGUEL SUBIRANA MORENO, para que asuma defensa por si o mediante apoderado dentro del juicio civil seguido por Josefina M. Ascarrunz Dávila, sobre reconocimiento de firma y rúbrica:- MEMORIAL DE FOJAS DOS:- Señor Juez de Partido en lo Civil.- Reconocimiento de firma y rúbrica.- Otrosí:- Citación por edictos.- Mas otrosí:- Domicilio.- Josefina M. Ascarrunz Dávila, con labores de hogar, mayor de edad, soltera, con domicilio en esta ciudad y hábil por ley, ante usted presentándome con las debidas consideraciones digo:- Que, el señor Miguel Subirana Moreno ha suscrito el documento que acompaño e invocando el art. 912 del Código Civil y el 102 del Pdto. Civil, pido a Ud. se sirva citarlo y emplazarlo a dicho Sr. Subirana, para que el día siguiente hábil de su citación comparezca ante el Juzgado a reconocer su firma y rúbrica estampadas bajo conminatoria de ley.- Otrosí: Por no conocerse el paradero del Sr. Miguel Subirana pido a su probidad ordenar su citación y emplazamiento mediante edictos publicados en la prensa local de conformidad al art. 141 del P. Civil previos los informes del caso.- Mas otrosí:- Domicilio calle Ingavi No. 958.- Justicia etc.- La Paz, 1 de febrero de 1972.- Fdo.- Luis Jurado.- Abogado.- Fdo.- Josefina M. Ascarrunz D.- PROVEIDO; a, 8 de febrero de 1972.- Cítese y emplácese a Miguel Subirana Moreno para que al día siguiente hábil de su notificación personal a horas 15 comparezca al Juzgado a objeto de reconocer la firma y rúbrica estampada en el documento de fs. 1ra.- Al otrosí: Informen la Policía Judicial y el Escribano de Diligencias.- Al mas otrosí.- Por señalado.- Fdo.- Dr. Carlos Terrazas Torres.- Juez.- Ante mi.- Jorge Forgues.- Secretario.- AUTO DE FOJAS TRES: a, 28 de febrero de 1972.- Con la representación del Escribano de Diligencias y la Policía Judicial notifíquese a Miguel Subirana mediante edictos a publicarse en la prensa local.- Fdo.- Dr. Carlos Terrazas Torres.- Juez.- Ante mi.- Augusto Collao F. Secretario. ---------

Es librado en la ciudad de La Paz, a los tres días del mes de marzo de 1972 años.

Ante mi.- Jorge Forgues Valverde.- Secretario del Juzgado 8o. de Partido en lo Civil.

P.O. del Sr. J. 4o. de P. en lo C.

Fallecimientos

En la paz del Señor y confortado con los auxilios de la Santa Religión Católica, ha dejado de existir el que en vida fue,

† Señor Don JENARO SANJINES GLOVER
Q. E. P. D.

María Aramayo de Sanjinés, esposa; Jorge Ignacio y Jenaro Sanjinés Aramayo, hijos; Consuelo Saavedra de Sanjinés y Renny Gómez de Sanjinés, hijos políticos; los nietos, primos y demás familia ruegan a sus relaciones concurrir a la misa de cuerpo presente que se celebrará a horas 15 (3 p.m.) en la casa de la familia doliente, Avenida Busch Nº 1734; y a la traslación de los restos a horas 16 (4 p.m.), de la misma casa.

La Paz, 10 de marzo de 1972

Servicio Casa Aliaga.

El Directorio del Sindicato de Choferes de Automóviles en "Alquiler "1º de Mayo", tiene el profundo sentimiento de pesar al comunicar el sensible fallecimiento del Sr.

† ADRIAN LINARES TABOADA
Q. E. P. D.

padre de nuestro secretario de Hacienda, Don Hugo Linares Durán. Expresa y se adhiere al dolor de su distinguido familia.

La Paz, 9 de marzo de 1972.

Ha dejado de existir el que en vida fue,

† Don ADRIAN LINARES TABOADA
Q. E. P. D.

Elena, Soledad, Adrián, Luis, Graciela, Hugo, Jorge, Gloria, Rosario, Sonia y Roberto Linares, hijos; Estela y Candelaria, hermanas; Jorge Valdez, hermano político; Alberto Vásquez, Humberto Vega, Irene de Linares, Delina de Linares, Oscar Viscarra y Edmundo Linares, hijos políticos; Richard y Dulfrado Mendez, nietos; los sobrinos y demás familia, ruegan a sus amistades y en forma especial a los residentes caraqueños, empleados de Y.P.F.B., Sindicato de Taxistas "1ro. de Mayo" y personas piadosas, asistir a la traslación de los restos mortales del extinto al Cementerio General el día de hoy viernes 10, a hrs. 16.00 (4 de la tarde).

El cortejo fúnebre partirá de la calle México Nº 1504, local Federación de Petroleros.

Atención que comprometerá la gratitud de la familia doliente.

La Paz, marzo de 1972

En la paz del Señor y confortada con los auxilios de la Santa Religión Católica, ha dejado de existir la que en vida fue abnegada esposa y madre,

† Doña ALCIRA PINO DE ILLANES
Q. E. P. D.

Edmundo Illanes Z., esposo; Edmunda (ausente), Teresa I. de Catacora, hijos; Carlos Catacora, Laura Dalency de Illanes, hijos políticos; Augusto Pino, padre; Graciela, Yolanda, Rafael, Luis (ausentes), Carlos Augusto Pino y Cristina de Bustios, hermanos; los hermanos políticos, nietos, sobrinos y demás familia, ruegan a sus amistades y personas piadosas se dignen concurrir a la traslación de los restos mortales al Cementerio General el día de hoy viernes 10 a horas 11 a.m.

El cortejo fúnebre partirá de la calle Chaco Nº 733 casi esquina Abdón Saavedra.

Su asistencia comprometerá la eterna gratitud de la familia doliente.

Exequias Casa Gutiérrez, Of. Figueroa 728 Tel. 43010

AQUI ESTA SU OPORTUNIDAD!
HOY SORTEA LOTERIA NACIONAL
150 MILLONES
Entero $b. 20.- Fracción $b. 10.-

Misas

Elevad una oración al Altísimo por el alma de la que en vida fue ejemplar esposa, señora

† Doña BERTHA VILLARREAL DE MEJIA
Q. E. P. D.

Edgar Mejía Gamarra, esposo; Bertxobé V. de Pérez y Aida V. de Pacheco, hermanos; Platón Pérez, Félix Pacheco, Raúl, Wálter, Adolo, Jaime y Augusto (ausente) Mejía, hermanos políticos, tíos, primos, sobrinos y demás familia, ruegan a sus parientes, amigos, y personas piadosas; residentes de la Provincia Larecaja; Personal de la Fábrica "Fanase"; Directorio y Socios del "Club "Olimpia" B.C., Club "Audax", Club "Mariscal Braun" e instituciones a los que perteneció la extinta, se dignen asistir a la Misa que recordando los tres meses de su llorado fallecimiento, se mandará oficiar el día Sábado 11 del presente a horas 10 y 30 en el Templo de La Merced.

La asistencia a este acto de religión cristiana, comprometerá la gratitud de la familia doliente. El duelo se despide en la puerta del templo.

La Paz, marzo de 1972.

La familia de la que en vida fue,

† Sra. IRENE RHEA DE LA JARA DE CORDERO
Q. E. P. D.

invita a sus parientes, amigos y personas piadosas a asistir a la misa que recordando sus dos años de su llorado fallecimiento se mandará a oficiar en el templo de San Juan de Dios, el día de mañana sábado 11 del mes en curso, a horas 10 a.m.

El duelo se despide por tarjeta.

AGRADECIMIENTO E INVITACION

La familia Guzmán Tapia agradece la condolencia y sentimientos de pesar, expresados con motivo del fallecimiento de la abnegada madre, señora

† Doña MARIA LUISA TAPIA v. DE GUZMAN
Q. E. P. D.

en especial a la R.M. Superiora y comunidad, personal docente y administrativo, lo mismo que a las alumnas del colegio de los Sagrados Corazones; igualmente a los familiares, amigos y todas las personas piadosas que se han dignado concurrir a la traslación de los restos mortales de la extinta e invita a la misa que recordando los ocho días de su llorado fallecimiento se oficiará mañana sábado 11, a horas 10 a.m. en la capilla de los Sagrados Corazones. El duelo se despide por tarjeta.

La Paz, 10 de marzo de 1972

Elevad una oración al Altísimo por el eterno descanso de la que en vida fue abnegada madre y tía,

† Sra. Dña. EMMA GALLARDO
v. de FRANCESCHINI
Q. E. P. D.

Los familiares de la extinta y las sobrinas Yolanda Antongalli y Matilda A. de López, ruegan a sus parientes, amigos y personas piadosas, se dignen asistir a la misa de réquiem que en sufragio de su alma y recordando los ocho días de su llorado fallecimiento, mandarán oficiar en la iglesia de San Juan de Dios el día sábado 11 de los corrientes, a horas 12.00.

Su asistencia a este acto de piedad cristiana, comprometerá la eterna gratitud de la familia doliente. El duelo se despide en la puerta del templo.

La Paz, marzo de 1972

Gonzalo, Amanda de Miranda (ausente), Antonia, Teresa de Calderón, Yolanda de Luna, Manuel y Alberto Landaeta Prado, hijos; Wálter Miranda (ausente), Elba R. de Landaeta, Fily Arciénega de Landaeta, Benjamín Calderón, Pablo Luna y Ana María Cuba de Landaeta, hijos políticos; Raquel vda. de Landaeta, Inés vda. de Landaeta, hermanas políticas; primos, sobrinos, nietos y demás familiares del que en vida fue ejemplar padre, Benemérito de la Patria,

† Don A. GONZALO LANDAETA GODINEZ
Q. E. P. D.

al agradecer los testimonios de pesar recibidos, ruegan a sus relaciones, Sociedad Adolfo Ballivián Nº 5, Rotary Club, Club Atemisse, Automóvil Club Boliviano, National Tennis Club, Calaveras - Foot-ball Club, residentes quillacollenos y demás personas piadosas, se dignen asistir a la misa que, recordando el mes de su llorada fallecimiento, se mandará oficiar en el templo de María Auxiliadora, mañana sábado 11 de los corrientes, a horas 10,30.

Su asistencia a este acto de piedad cristiana, comprometerá la eterna gratitud de sus hijos.

El duelo se despide en la puerta del templo.

La Paz, marzo de 1972

AGRADECIMIENTO E INVITACION

La familia del que en vida fue:

† Sr. AUGUSTO MOSCOSO ETCHEVERRY
Q. E. P. D.

agradece a todas las personas e instituciones que les hicieron llegar su condolencia, e invitan a la Misa que recordando los ocho días de su fallecimiento, mandará celebrar el Movimiento Familiar Cristiano, el día sábado 11 del presente a horas 10 a.m. en la Parroquia de los RR. PP. Carmelitas (Sopocachi).

TELEFONOS AUTOMATICOS DE LA PAZ S. A.
TRASLADO DE TELEFONOS

Se pone en conocimiento de nuestros accionistas que tengan trámites de traslado de líneas telefónicas en nuestras oficinas, que al no tener disponibilidades físicas de instalación en la mayor parte de las zonas de la ciudad, la Empresa lamenta indicar que no está en condiciones de atender en forma inmediata cualquier solicitud, estando ella sujeta a las factibilidades técnicas que se presenten.

Les rogamos comprendernos por esta circunstancia.

La Paz, marzo 9, de 1972.

RELACIONES PUBLICAS

En el hogar HANSA hay...
MARCAS DE PRESTIGIO MUNDIAL PARA SU HOGAR
máquinas de tejer
TURMIX
La TURMIX trabaja cualquier material: lana fina y gruesa, hilos, rafia, fibras sintéticas etc.
HANSA LTDA
DEPTO. MERCADERIAS
LA PAZ Cochabamba Oruro Potosí, Santa Cruz, Sucre Tarija y Villazón
LA FIRMA BOLIVIANA DE SU CONFIANZA
Le enseñamos GRATIS el manejo de su máquina de tejer

I. T. E. B. INSTITUTO DE TELEVISION Y ELECTRONICA BOLIVIANO
Cursos de electrónica - Radiotecnia - Televisión - Matemáticas aplicada a la electrónica.
Instrumental electrónico - Computadoras electrónicas.
CLASES PERSONALES MEDIANTE LABORATORIOS POR MEDIO DEL SISTEMA DE CIRCUITO CERRADO EN CABINAS individuales.
Sistemas prácticos de enseñanza. Rep. Rapid. Cine Slide. Grafic escope. Etc.
Cursos inician 13 de Marzo
Número limitado de alumnos
COLOMBIA 163 3er. Piso

Notificación a ROSA ZUMARAN vda. de ESCOBAR y MAX MAYDA TERCEROS.

BANCO CENTRAL DE BOLIVIA

EDICTO

El Dr. Hernando Riera Guzmán, Juez Tercero de Instrucción en lo Civil de la Capital, etc.

HACE SABER: Que dentro del juicio ejecitivo seguido por el BANCO CENTRAL DE BOLIVIA contra ROSA ZUMARAN v. de ESCOBAR y MAX MAYDA TERCEROS, sobre cobro de pesos.- (Sb. 5,000).- se ha dispuesto lo que a continuación se transcribe.- MEMORIAL DE DEMANDA DE FOJAS CUATRO.- Señor Juez Instructor en lo Civil.- Inicia demanda ejecutiva.- Otrosies.- Jorge Guzmán Enriquez.- Apoderado por el Banco Central de Bolivia, en mérito del poder bastante que acompaño acredito mi legal personería solicitando se me tenga por parte, respetuosamente a Ud., digo:- Protestando abonar justos y legítimos pagos, interpongo demanda ejecutiva contra ROSA ZUMARAN DE ESCOBAR y MAX MAYDA TERCEROS, por la suma líquida y exigible y de plazo vencido de pesos bolivianos cinco mil.- (Sb. 5.000.-) en base del documento debidamente reconocido de fs, 1ra, en consecuencia, solicito a Ud., se sirva dictar auto de solvendo y embargo contra los ejecutados, de conformidad con los Arts. 437 y 438 del Pdto. Civil, para que estos paguen en el tercero día, el capital adeudado, intereses convenidos, penales, gastos y sea con apercibimiento de costas.- Otrosí.- 1.- Pide se oficie a los Bancos de la localidad, a objeto de que retengan los fondos que pudieran tener los deudores y sea hasta el monto de la ejecución, mas intereses, gastos y costas.- Otrosí.- 2.- Al mismo tiempo se servirá disponer el embargo de las acciones telefónicas Nos. del ejecutado, para el cumplimiento de dicho mandato deberá oficiarse al Sr. Gerente de Teléfonos Automáticos S.A.- Otrosí. 3.- Igualmente solicito la anotación preventiva de los bienes del deudor, con la presente demanda y auto de solvendo, en la oficina de Derechos Reales, para lo que se servirá disponer el embargo de las acciones indicadas y del Sr. Registrador entrega del testimonio de Ley.- Otrosí. 4.- Para saber providencias estaré en la Sec. Legal del Banco Central de Bolivia, calle Ayacucho, esq. Mercado.- Justicia, etc.- La Paz, 22 de septiembre de 1965.- Firma.- Jaime Arce.- Abogado.- Firma.- Jorge Guzmán Enriquez.- Pdr. AUTO DE SOLVENDO QUE LE SIGUE.- Sello del Juzgado.- A 15 de noviembre de 1965.- Vistos: La liquidez y exigibilidad del documento de fs, 1ra, la personería de las partes y la protesta que se hace de abonar justos y legítimos pagos, notifíquese a Rosa Zumarán vda. de Escóbar, y Max Mayda Terceros, para que el término de tercero día, den y paguen al Banco Central de Bolivia, la suma de cinco mil pesos bolivianos (Sb. 5,000.-), intereses respectivos, bajo apercibimiento de costas.- Líbrese mandamiento de embargo contra los bienes propios de los ejecutados. Se acepta la personería del apoderado Jorge Guzmán en mérito del poder bastante que se acompaña.- Al Otrosí.- 1.- Se oficie a los Bancos de la ciudad, para que retengan los fondos o valores que tuviera los ejecutados, hasta el monto total, mas intereses y costas.- Al Otrosí.- 2.- Señalese en número telefónico y se proveerá.- Al Otrosí.- 3.- Practíquese la anotación preventiva de la demanda y presente auto de solvendo, debiendo recaer sobre los bienes de los ejecutados, a cuyo fin notifíquese al señor Registrador de Derechos Reales con entrega de los testimonios de Ley.- Al Otrosí.- 4.- El domicilio por señalado sobre raspado, practíquese la anotación corre y vale.- Firma.- Ezequiel Block.- Juez del Juzgado 8o. de Partido en lo Civil.- Firma.- Ante mi.- Secretario del Juzgado.- MEMORIAL DE FOJAS DOCE.- Señor Juez Instructor 3o. en lo Civil.- Se apersona.- Otrosí.- Pide notificación por edicto.- Leonardo Lizón.- Por el Banco del Estado, antes Depto. Bancario del Banco Central de Bolivia, en el juicio ejecutivo seguido contra Rosa Zumarán vda. de Escóbar, y Max Mayda Terceros sobre cobro de pesos.- A Ud. respetuosamente digo:- En mérito al poder notarial bastante que acompaño, solicito a Ud. se sirva reconocer mi personería y hacerme conocer ulteriores diligencias del juicio.- Otrosí.- De acuerdo a las representaciones del Sr. Escribano de Diligencias del Juzgado y la Policía Judicial, solicito a su autoridad se sirva ordenar se notifique a todos los ejecutados de la demanda, mediante edictos publicados en la prensa local, de conformidad a lo dispuesto por el Art. 141 del Pdto. Civil.- Será justicia, etc.- La Paz, 25 de febrero de 1972.- Firma.- Santiago Mollinedo.- Abogado.- Firma.- Leonardo Lizón.- Pdr.- DECRETO QUE LE SIGUE.- Sello del Juzgado.- A 3 de marzo de 1972.- Téngase por apersonado.- Al Otrosí.- En mérito a las representaciones cursantes en obrados, nociones cursantes en obrados, notifíquese de acuerdo al Art. 141 del Pdto. Civil.- Firma.- Dr. Hernando Riera Guzmán.- Juez del Juzgado 3o. de Instrucción en lo Civil.- Firma.- José Antonio Ortecho y Armaza.- Actuario del Juzgado 3o. de Instrucción en lo Civil.-

Es librado en la ciudad de La Paz, a los seis días del mes de marzo de mil novecientos setenta y dos años.

Fdo. José Antonio Ortecho Armaza
Actuario del Juzgado 3ro. de Instrucción en lo Civil.

P.O. del Sr. J. 3o. de I. en lo C.

Neuro Vimin
"INTI"
NEUROTONICO
Y
RECONSTITUYENTE
BIOLOGICO

AVISOS ECONOMICOS

Revistas Libros

Apareció el Silabario hispano americano

(Edición Boliviana)

Distribuye:
GISBERT Y CIA. S.A.
De venta en todas las Librerías del país

Departamentos Habitaciones

ALQUILO

Para caballero extranjero, pieza con baño propio, en casa residencial, teléfono 23725. (10-12/25182)

ALQUILO

Habitación para señorita estudiante cerca Normal, Paraguay 1457, teléfono 21230. (10-12/25185)

ALMACENES EN SAN PEDRO

Se alquila dos almacenes en Edificio nuevo frente al Supermercado San Pedro. Ref. 51100. (8-10/25048)

EN ALQUILER

Preciso dos piezas, cocina, baño, preferible zona San Pedro. Ref. teléfono 41125. (9-11/ACF.)

ALQUILO

Habitación amueblada - Ref. 55488. (9-10)

ALQUILO

Piezas depósitos, oficinas, teléfono 41964. (8-10/25155)

PENSION FAMILIAR

Con cama para señoritas estudiantes, Guatemala 1375. (10-12/25186)

ALQUILO

Garaje, Paraguay 1457, teléfono 21230. (10-12/25185)

ALMACENES EN SAN PEDRO

Se alquila dos almacenes en edificio nuevo, frente al Supermercado San Pedro, Ref. 51100. (9-11/25048)

Profesores Academias

CONTABILIDAD

Empezarán cursos intensivos vespertinos, "Instituto EVA PERON" Ayacucho 251. (8-11/25153)

INSCRIPCIONES ABIERTAS

Para cursos completos Secretarias esteno dactilógrafas (dos años). Materias sueltas Instituto "EVA PERON" Ayacucho 251 (Altos Stege) (8-11/25153)

CONSCRIPTOS 1972

Soliciten Instrucción Teórica general con técnica armas - "ICEP" Ayacucho 251. (8-11/25153)

Muebles

VENDO

Juegos de living 800 para arriba, varios modelos, Tumusla 492 frente a la Notaría, interior (8-10/25050)

VENDO A PLAZOS

Living, comedor, dormitorio, en fórmica, Sucre 1423, teléfono 26362. (8-12/24858)

SE VENDE

Por motivo de viaje juego de dormitorio y enseres de casa. Claudio Pinilla No. 1654, teléfono 24659. (8-11/24898)

EN VENTA

Ropero francés, coche reclinable bebé, cuadros y espejo. Edificio HERMES Av. Arce esquina Clavijo, séptimo piso, Departamento 701. (8-16/24741)

COMPRO

Muebles y enseres en buen estado, teléfono 55189. (9-15/25176)

Técnicos

TECNICO ELECTRICISTA

Repara cocinas, artefactos eléctricos. Teléfono 23778. (9-11/25161)

PINTO INTERIORES

Precios bajos, teléfono 23778. ((7-13/25040)

PLOMERIA

Instalaciones, reparaciones a domicilio teléfono 42895. (8-10/25158)

Empleados

SE PRECISA SECRETARIA

Con amplios conocimientos generales para trabajo de Investigación, atractiva, de buena presencia. Correo Expreso, casilla 1666. (9-12/25173)

SE PRECISAN

Tejedoras. Ref: Jiménez 672. (8-10/F.R.)

JOVENES

Se necesitan para ventas de productos de Laboratorio. Ref. calle Santa Cruz 137. (7-11/25034)

Vehículos

COMPRO

Autito antiguo, modelo 40 abajo, en buen estado, mande precio, modelo. Correo Expreso, casilla 1666. (9-13/25168)

CAMIONETA INTERNACIONAL

Vendo modelo 71, calle Santa Cruz 132, esquina Figueroa, (4-13/25004)

VENDO AUTO FORD

1964, excelente estado, precio bajo. Ref. Rosendo Gutiérrez esquina 20 Octubre 2312. (10-11/25192)

VAGONETA VENDO

Dodge 1966, excelentes condiciones, solo hoy, precio bajo. Ref. Rosendo Gutiérrez, esquina 20 de Octubre No. 2312. (10-11/25192)

Casas

CASA AMPLIA

Vendo en alto Obrajes, dos pisos independientes, parada rápidos, facilidades pago. Llamar 29048. 14,30-17. (7-10/25042)

COMPRO CASITA

Calacoto, San Miguel, sin intermediarios. Vendo muebles usados, comedor Sb. 1.800.- Ref: teléfono 83169. (8-12/23049)

Propiedades Terrenos

EN VENTA TERRENO

250 m2. calle Mururata No. 1313 esquina Pariguaya, Barrio "La Merced". Ref. calle Conchitas No. 511. (7-21/25039)

VENDO TERRENO

Calle 17 Obrajes No. 703 con tres piezas sobre 160 m2. por Sb. 25,000-, solo mañanas, teléfono 21585. (10-12/25181)

OCASION

Vendo propiedad agrícola cítrica, productiva, sobre camino troncal La Paz - Irupana a dos kilómetros a Irupana. Ref: Ingavi 1018. (8-13/25036)

VENDO TERRENO

Zona fabril Pura-Pura, altura fábrica Vidrios. 885 m2., especial industria, teléfono 28785. (9-10/25170)

Varios

VENDO PELTON

Dos grupos completos, 150 K. V.A. cada uno. Ref. teléfono 54048. (10-14/25179)

SOPOCACHI ALQUILO

Con pensión, lindo dormitorio a dos personas, teléfono 28079. (5-10/25009)

REFRIGERACION

Cargamos gas, reparaciones garantizadas, teléfono 27848. (10-13/25191)

VENDO MOTOR

Braw Bovery de 13,5 HP. Industrial. Ref. empezando Avenida Tejada Sorzano 1365. (10-12/25190)

TORTAS NOVIA

Todo acontecimiento, bocaditos, salteñitas, platos fríos, prepara. Teléfono 51935. (10-12/25184)

AMPLIFICADOR

Compro Geloso 10 W. salida, teléfono 27801. (10-11/25188)

VENDO

Eje cepillo para carpintería. Máquina de hacer dulces, ciudad Satélite, Plan 561, calle 2, casa No. 141. (10-11/25178)

SANATORIO CAMISAS

Juan de la Riva 1503 esquina Bueno, confección a medida, camisas, pijamas, cambio cuellos. Necesito costurera. (9-11/25162)

BOMBA DE AGUA SUMERGIBLE

Marca Marelli trifásica 220. Pozos de 4 pulgadas cañería 1-1/4 Ref. teléfono 50580. (9-10/25177)

SE VENDE

Un carrito de Hot Dogs, Ref. Av. Tejada Sorzano 1365. (9-10/25171)

VENDO MOTOR

Eléctrico 1 HP 110 voltios, Ref. Francisco de Miranda 1991, 13. (9-12/25163)

HORNO VOLCAN

En venta, calle Reyes Cardona No. 928 casi esquina Héroes del Pacífico, zona Tejar. (7-10/25043)

EUTRAPELIA

¡SILENCIO!.

-¡Bob - dice en voz baja la madre al pequeñuelo - no debes hacer ruido cuando papá duerme!

-Ya lo sé, mamá, pero entonces, ¿cuándo puedo hacerlo? ¡Cuando papá está despierto, si hago ruido me da un par de bofetadas!.

PAN Y TRABAJO

Un orador en un mitin electoral:
-Os prometo pan y trabajo. . .
Unas voces:
-No pedimos tanto: nos basta con el pan!.

AVARICIA

-El señor Smith es tan avaro - dice la portera - que cuando se le habla se distrae para no prestar . . . atención.

EL ANIVERSARIO

Exactamente el día del primer aniversario de su casamiento, dos jóvenes esposos se disputan furiosamente.

-¡En suma - grita él, - hace exactamente doce meses que [...] pero que me cosas un botón a la camisa!.

-¡Ah! exclama ella, poniéndose a llorar.- ¡Ahora comprendo por qué te casaste conmigo!.

BANCO CENTRAL DE BOLIVIA

Departamento Bancario

AVISO DE REMATE

El Dr. Carlos Terrazas Torrez, Juez 4o. de Partido en lo Civil de la Capital, etc.

Hace saber, que dentro del juicio coactivo seguido por el BANCO CENTRAL DE BOLIVIA, contra FELIX MUÑOZ URRUTIA [...] ALBERTINA VERA DE MUÑOZ, sobre cobro de pesos, mediante providencia respectiva ha señalado el día 6 de abril de 1972 a horas 15 y 30, para el verificativo del remate del inmueble que se encuentra ubicado entre las calles Tcnl. A. Saavedra esq. Felipe Lopez M. y calle M. Nieves Linares (Zona de Villa Fátima) y que consta de dos frontones y dos edificaciones pequeñas, sobre la base de OCHENTA Y CUATRO MIL SEISCIENTOS CINCUENTA Y OCHO 12/100 PESOS BOLIVIANOS (Sb. 84.658.12).

El referido inmueble ha sido constituido en garantía hipotecaria de la presente obligación.

Los interesados en dicho remate pueden concurrir el día y hora citados en la Tribuna del Palacio de Justicia, depositando en Secretaría el 5% sobre la base fijada.

P.O. del Sr. J. 4o. de P. en lo C. de la C.

La Paz, 9 de marzo de 1972

Orlando Gutierrez Silva
Secretario del Juzgado 2o. de Partido en lo Civil.

GUIA PROFESIONAL

Médicos

Dr. HUGO DEL CASTILLO MORALES
Médico-Otorrinolaringólogo
Enfermedades y cirugía. OIDOS, NARIZ, GARGANTA. Consultas de 2 a 4,30. Consultorio Mercado 1335, Teléfono 22195. Domicilio Obrajes.

Dr. ALBERTO MARIACA VALDEZ
Médico Cirujano
Medicina interna. Esp. Gastroenterologia, estómago, intestinos, apéndice, hígado, vesícula biliar, páncreas, etc. Trastornos de la nutrición. Consultorio Plaza Venezuela, 3er. piso (Edificio - Sabima) (Altos O.K.), de hrs. 10 a 12,30 y de 14 a 16,30. Teléfonos: Consultorio 20837 - Domicilio 23832.

ENFERMEDADES DEL CORAZON
Dr. HERNAN CRIALES
Cardiólogo del Instituto de Tórax
Especializado en México y Francia
Consultorio Av. 16 de Julio 1616 (Edificio Caja Petrolera), 2do. piso. Horario: 17 a 19. Teléfono 50461. Domicilio Teléfono 41188

Dr. RICARDO CORDOVA CORE G.
Médico Psiquiatra
Especializado en Alemania
Atiende: 9-12 Clínica Señor de los Milagros, Guatemala 1029, teléfono 22853. Consultorio: 14.30-18.30, Plaza del Estudiante 1931 teléfono 22073.

APARATO DIGESTIVO Y CIRUGIA GENERAL
Dr. RODOLFO NORIEGA UREÑA
UMSA, España, Italia
Estómago, hígado, vías biliares, intestinos, hernias, tumores, várices, parasitosis, sondajes, hemorroides.
Edificio Sáenz 4 piso (Camacho esq. Loayza) Tels. 53975-82021 Casilla 4394. Hs. 15 a 20. Reservar hora.

Dr. GUILLERMO SUAREZ TEJADA
Médico Urólogo
Cirugía y enfermedades de los riñones, vejiga, próstata, genitales masculinos. CONSULTORIO: Av. Arce Nº 2316. INSTITUTO DEL DIAGNOSTICO, frente Sanatorio La Paz. Teléfono 56017. Atención de 18 a 19 y 30.

Dr. RUBEN CASTELLANOS ROJAS
Médico de Niños
Especialización en Europa
Consultorio: 2º piso "CAJA PETROLERA" de 14.30 a 17 horas. Teléfono 50461.
Domicilio Rosendo Gutiérrez 642 - Teléfono 54413.
Atención de URGENCIAS.

EN COCHABAMBA
CENTRO MEDICO DENTAL "AROMA"
Atención las 24 horas del día. Atención médica, cirugía, enfermedades de señoras y niños, atención dental permanente. Partos, inyecciones, sueros, curaciones.
Avenida Aroma Nº 3638, teléfono 7454, parada colectivos a Quillacollo.

Dr. JUAN ZARATE DURAN
Graduado y Especializado en Madrid, España
ENFERMEDADES DEL ESTOMAGO, HIGADO E INTESTINOS
Consultorio: Av. Mariscal Santa Cruz 1322, 2º - Teléfono 29371. Horario: de 5. 30 en adelante - Teléfono domicilio: 83188.

Dr. RENE TORRICO CAMPERO
Medicina - Gastroenterología
Especializado en Nueva York
Estómago, intestinos, hígado, vesícula biliar, páncreas, colon. Consultorio: Av. Camacho 1377. Tel. 24775.- Consultas de 14 a 19.

Dr. HUMBERTO RODRIGUEZ HERVAS
Médico Internista
Especializado en Chile, enfermedades de riñón, corazón, pulmón, estómago, intestinos, hígado, vesícula biliar, pancreas-diabetes.
Consultorio: Avenida 16 de Julio 1456 - Teléfono 20837 - Hrs. 17 - 19.

Dr. ALBERTO GUMIEL BENITEZ
Especialización en Estados Unidos
Venéreas, vías urinarias, enfermedades del trabajo, medicina legal, trastornos sexuales.
Reabrió consultorio: Comercio 994, 2º piso. Teléfono 40263. Horario: 17 - 20 horas.

Dr. ALFREDO RAMIREZ T.
Cirujano Urólogo
Estudios Universidad de Chile. Especialista en Cirugía y enfermedades de los riñones, vejiga, próstata, genitales, esterilidad masculina, venéreas, etc. Consultorio Av. Camacho 1377, 2º piso, of. 4. Teléfono 25548. Domicilio 55415. Consultorio de 11 a 12 y de 17 a 19.

Dr. LUIS SEA
Médico - Cirujano
Broncopulmonares. Tuberculosis, gastro-intestinales. Venéreas en todas sus formas.
Consultorio y domicilio: Evaristo Valle Nº 157. Teléfono 42465.

Dr. ERNESTO TORRES ROJAS
Médico - Cirujano
CIRUGIA PLASTICA: Quemados, tumores, cicatrices, piel, lunares y verrugas. MEDICINA INTERNA.
CONSULTORIO: Batallón Sucre 550, lunes - viernes, hrs. 16-19, - San Pedro, Teléfono 41148.

RETORNO:
Dr. FLORENCIO GUAMAN
Estudios Europa - Estados Unidos
Patología ginecológica, enfermedades de la mujer. Cáncer. Diagnóstico científico en su Laboratorio de Anatomía Patológica. Consultorio Potosí 876, Mañanas - tardes. Teléfono 28404

Dra. JARDINES DE ALCOBA
Dermatóloga extranjera
Acné, verrugas, cicatrices, tiñas venéreas, enfermedades de la piel. Edificio Saenz, 2do. piso. Camacho y Loayza, de 2 p.m. a 7 p.m. Teléfono 24775.

POLICONSULTORIO PRIVADO DE ESPECIALIDADES

Dr. JORGE LIENDO ROMERO
Ginecólogo
Especializado en la Universidad Nacional Autónoma de México - Hemorragias, esterilidad, cáncer, prenatal, partos, complicaciones. Tel. Domicilio 50526.

Dr. CARLOS COSTA A.
Anestesiología-Cirugía Bucal
Post-graduado de la Facultad de Ciencias Médicas de Córdoba (Argentina). Domicilio: Pasaje Harrison Nº 1929. Tel. Domicilio 21600.

Dr. JAIME AGUILAR CH.
Clínica Ortodoncia
Especializado en Houston, Texas (EE.UU.). Domicilio Carrasco Nº 22. Tel. 50401. Es-peaken English.

Dr. VICENTE ZOGBI G.
Urólogo
Especializado en Europa y Argentina. Riñones, vejiga, próstata, venéreas, esterilidad. Tel. domicilio 28015.

Edificio Cine Scala 7º piso (ascensor)
Teléfono consultorio Nº 27561

JUAN SARAVIA
Médico - Psiquiatra
Especialización en Europa. Atiende transtornos del comportamiento y de la afectividad. Consultorio: Mariscal Santa Cruz 1285 (1er. piso) Edificio Bolívar. Favor solicitar hora al teléfono 21389.

Dr. NESTOR ORIHUELA MONTEIRO
De retorno al país, atiende de hs. 2 y 30 a 6. Enfermedades de riñones, vejiga, próstata, etc. Avenida Arce 2198, esquina Guachalla. Tel. 26183.

Dr. EDGAR TARDIO DOMINGUEZ
Médico-Oculista
Especializado en Francia
Medicina y cirugía de ojos. Medición de lentes. Consultorio: Federico Zuazo 1553. Telef. 43235, casilla 5081. Horas 11-12 y 16-20 Sábado 9 - 12.

Dr. ALEXIS PRIETO MURILLO
Urólogo
Especializado en Europa. Enfermedades de riñones, vejiga, próstata, venéreas, incontinencia urinaria. NIÑOS y ADULTOS Consulta de 2 a 5. Mercado 996. Edificio Almaraz.

Dr. ANGEL PINTO JIMENEZ
Oídos - Nariz - Garganta
Consultorio: Av. 16 de Julio 1456 (Altos Restaurante O.K.). Teléfono: 42756. Horario: 14,30 a 17.

Dr. GILBERTO ARRAZOLA
Neurología - Neurocirugía
Enfermedades y cirugía del Sistema Nervioso, cerebro, médula espinal, nervios periféricos. Consultorio: Avenida Camacho 1377 esquina Loayza, 2º piso, teléfono 21003, hs. 14-17. Teléfono domicilio 24149.

Abogados

ESTUDIO JURIDICO MEDINA-MIGUEL
Asesoría Jurídica y trámites legales en general. Gestión y atención personales. Calle Potosí 876, 1er. piso, oficina 1, casilla 2296, teléfono 28475

ABEL AYOROA ARGANDOÑA
Abogado
Atiende asuntos laborales, civiles, penales, administrativos. Consultas gratuitas Organizaciones Sindicales, sábados - mañanas.
Oficinas: Mercado 935 - altos. Teléfono 52240. Horario 9 [...] Tardes 15 a 19.

INSTITUTO PRIVADO DE ARBITRAJE (I.P.A.)
Para la más pronto, sencilla y económica solución de cualquier contención.
Mercado 1115 - 1er. Piso - Of. 4 - Tels. 54654-50917 - 5098[...] 50112. Edificio Guerrero.

ESTUDIO JURIDICO
Dr. WALTER COSTAS BADANI
Abogado
Atención personal - Asistencia de Procurador - -
Asuntos: Tribunales - Laborales - Comerciales - Administrativos.-
Recibe poderes y gestiones del interior y exterior del país. Bufete: Yanacocha: 301 - 1er. piso Of. 5 Teléfono 28320. Casilla Correo Nº 526 - La Paz.

Dentistas

Dr. René León Guzmán
Odontólogo
Endodoncia, Cirugía bucal, alta velocidad, Rayos X. Atención 9:30 - 12, 14-19:30. CONSULTORIO: Calle Loayza, Edificio [...]tilla, 4to. piso, Tel. 51814, Favor reservar hora.

Dr. RIGOBERTO MENA M.
Odontólogo - Especialista.-
Cirugía-Prótesis-Rayos X. Complicaciones de la extracción [...]taria. Cirugía de los terceros molares. Fracturas y traumatismos de los maxilares. Tumores y malformaciones maxilares. Consultorio: Av. Camacho esquina Loayza, Edificio Sáenz 6º piso, [...]na Nº 5, casilla 2307. Teléfonos: Consultorio 27636, domicilio 42706.

Notarios

GUALBERTO RODRIGUEZ PRADO
Notario de Fe Pública
Asuntos del ramo: escrituras, protocolizaciones, testamentos, protestos, poderes, legalizaciones, apertura de libros, etc.
SERIEDAD - PUNTUALIDAD - EFICIENCIA
Dirección: Mercado Nº 1078 (frente a Casa Gracel). Tel. 22[...] Dom. 26072.

NOTIFICACION A
ORESTES ALVARADO SAAVEDRA Y JORGE ESCOBAR CARI

BANCO CENTRAL DE BOLIVIA

Dpto. Bancario

EDICTO

El Dr. Héctor Escóbar Anaya, Juez Octavo de Partido en lo Civil de la Capital, etc.

HACE SABER: Que dentro del juicio ejecutivo seguido por el BANCO CENTRAL DE BOLIVIA contra ORESTES ALVARADO SAAVEDRA y JORGE ESCOBAR sobre cobro de pesos.-($b. 9.000.-) se ha dispuesto lo que a continuación se transcribe.- SENTENCIA DE FOJAS DIECISIETE.- Sello del Juzgado.- En el juicio ejecutivo seguido por el Banco Central de Bolivia contra Orestes Alvarado Saavedra y Jorge Escobar, sobre cobro de pesos.- Vistos:- La demanda de fs. 4, y todo lo obrado.- Considerando: Que por memorial de fs. 4, el Banco Central de Bolivia, en fecha 17 de marzo de 1965, acompañando el documento de obligación de fs. 3, inicia acción ejecutiva contra ORESTES ALVARADO SAAVEDRA, y Jorge Escobar Cari, cobrándole la suma de $b. 9.000.- más intereses y gastos del juicio, protestando abonar justos y legítimos pagos.- Que dictado el auto de solvendo a fs. 4 vta., los ejecutados fueron notificados en fecha 18 de agosto de 1969, según diligencias de fs. 5, y 5 vta., sin que hayan comparecido al Juzgado y menos opuesto excepción alguna, quedando firme y subsistente el solvendo.- Que, citado de remate con los diez días del encargado en fecha 19 de marzo de 1971, según edicto adjunto a fs. 13, tampoco opusieron descargo alguno, quedando justificada la demanda en todas sus partes.- POR TANTO, El Juez Octavo de Partido en lo Civil, de la Capital, a nombre de la Nación y en virtud de la jurisdicción que por ella ejerce, administrando justicia en primera instancia.- FALLA: Declarando probada la demanda ejecutiva de fs. 4, y en consecuencia haber lugar a proseguirse con los demás trámites del juicio, hasta la subasta y remate de los bienes embargados o por embargarse propios de los ejecutados, ORESTES ALVARADO SAAVEDRA y JORGE ESCOBAR CARI para que con su producto se haga pago el Banco Central de Bolivia, de la suma de Nueve Mil Pesos Bolivianos ($b. 9.000.-) más intereses, gastos y costas del juicio. En caso de apelación, préstese por los ejecutantes la respectiva fianza de resultas, de conformidad a lo prescrito por el Art. 449 del Procedimiento.- Esta sentencia, se tomará razón en el libro respectivo, la pronuncio, signo y firmo en la ciudad de La Paz, a los veinticinco días del mes de enero de mil novecientos setenta y dos años.- Firma.- Héctor Escobar Anaya.- - Juez del Juzgado 8o. de Partido en lo Civil.- Firma.- Jorge Forgues.- Secretario del Juzgado.- 8o. de Partido en lo Civil.- MEMORIAL DE FOJAS DIECINUEVE Señor Juez de Partido en lo Civil.- 8o.- Pide notificación por edicto.- Leonardo Lizón.- Por el Banco Central de Bolivia, en el juicio ejecutivo seguido contra ORESTES ALVARADO SAAVEDRA, JORGE ESCOBAR CARI sobre cobro de pesos, a Ud. respetuosamente digo: De acuerdo a las representaciones del Sr. Escribano de Diligencias del Juzgado y la Policía Judicial, solicito a Ud. señor Juez, se sirva ordenar se notifique a los ejecutados mediante edictos publicados en la prensa local, de conformidad a lo dispuesto por el Art. 141 del Pdto. Civil, para que de esta manera se notifique a todos los demandados de la demanda, con la Sentencia de Trance y Remate por edicto, con las formalidades de Ley.- Será Justicia, etc.- La Paz, 11 de febrero de 1972.- Firma.- Santiago Molinedo.- abogado Firma.- Leonardo Lizón.- Pdr. AUTO QUE LE SIGUE:- Sello del Juzgado.- A 12 de febrero de 1972 Vistos: Las representaciones del Escribano de Diligencias y de la Policía Judicial, notifíquese a ORESTES ALVARADO SAAVEDRA, y JORGE ESCOBAR CARI mediante edictos publicados en la prensa local, de conformidad al Art. 141 del Pdto. Civil.- Firma.- Héctor Escóbar Anaya. Juez del Juzgado 8o. de Partido en lo Civil.- Firma Jorge Forgues.- Secretario del Juzgado 8o. de Partido en lo Civil.-

Es librado en la ciudad de La Paz, a los siete días del mes de marzo de mil novecientos setenta y dos años.

Ante mi:

JORGE FORGUES VALVERDE
Secretario del Juzgado 8o. de Partido en lo Civil
P.O. del Sr. J. 8o. de P. en lo C.

CAJA NACIONAL DE SEGURIDAD SOCIAL

COMUNICADO

Se hace saber a los señores asegurados que anteriormente realizaron su trámite de reafiliación para ser atendidos en la Policlínica Central próxima a inaugurarse, apersonarse a las oficinas de Afiliación, 2º piso, Edificio Cadeja, a objeto de canjear su anterior carnet (azul) con el nuevo de color (verde), a partir del día viernes 10 de horas 16. 30 adelante.

La Paz, marzo 8 de 1972.

DEPTO. DE RELACIONES PUBLICAS

CONSTANCIO KILOWATT

INFORMA

Que para mejorar sus instalaciones lamenta molestar a los usuarios de sus servicios con un corte en el suministro de energía eléctrica, debidamente autorizado por la Honorable Alcaldía Municipal.

DIA: Viernes 10 de marzo de 1972
de horas 13:00 a 14:00

ZONA: Miraflores
Av. Busch esq. Díaz Romero y adyacentes.

ZONA: Norte
de horas 15:00 a 17:30
Av. Chacaltaya, callejón Estatex
calle Cabo Juan y adyacentes

IMPORTANTE:

1.- Los señores arquitectos, propietarios y constructores deberán consultar sobre la ubicación de transformadores y medidores antes de iniciar las construcciones.

2.- Las solicitudes para cambio de tarifa, nuevos servicios, etc. deberán tramitarse con anticipación.

3.- Para asistencia técnica favor consultar con nuestro departamento de Promociones.

UN ESFUERZO DE LA EMPRESA PRIVADA AL SERVICIO DEL DESARROLLO

Motores a Gasolina

SERVICIO ESPECIALIZADO Y REPUESTOS

HANSA Ltda. La firma boliviana de su confianza con mas de 60 años al servicio del país

DEPTO. TECNICO Tels. 42836 · 55219 · 53661

Sucursales: COCHABAMBA · ORURO · POTOSI · SANTA CRUZ · SUCRE · TARIJA · VILLAZON

HOY TV cines

6 DE AGOSTO Tel. 23820

Matinée, tanda y noche EL ENGAÑO (Muyores de 18 años) Actualidades mundiales No. 8 Precios matinée platea 3,60 mezzanine 4,10 tanda y noche platea 4,80 mezzanine 5.30.

ABAROA Tel. 50252

Matinée tanda y noche dobles EL FESTIVAL DE LOS 11 PREMIOS DE WALT DISNEY y AMORES, TOROS Y CELOS Precios matinee platea 2,60 alta 1.60, tanda y noche platea 2,70 alta 1.60.

TESLA Tel. 53803

Matinée, tanda y noche LOS AÑOS VERDES (Censura 18 años) Precios matinée 4.10 - 3.60 tanda y noche 5.30 y 4.80.

PRINCESA Tel. 51821

Matinée, tanda y noche LOS PRINCIPIANTES (Censura 18 años). Precios matinée 3.60 - 3.10 - 2.60 2.10, tanda y noche 4.30 - 3.80 - 3.30 - 2.80.

MEXICO

Matinée, tanda y noche ESCUELITA DEL RELAJO EN UN VASO DE LECHE y YO SOY CHUCHO EL ROTO Matinée 3.20 y 2.20 tanda y noche 3.30 y 2.30.

TRIANON Tel. 21320

Desde las 14 funciones continuadas presenta CONFESIONES DE UNA ADOLESCENTE, LAS SECRETARIAS y a hs 18 LAS GOLFAS, Mayores de 21 años).

17.00.- Johnny Quest.
17.23.- Abuelito Tino
17.52.- Robot Gigante
18.20.- Inglés
18.44.- Los tres chiflados
19.09.- Picapiedras "No help wanted?"
19.39.- Deportivo ?
19.49.- Hacia el mañana
20.18.- Teleoticioso Boliviano
20.46.- El color de tu piel.
21.18.- Nuestras fuerzas armadas.
21.43.- Perry Mason "El caso del armario del esqueleto.
22.43.- Calibre 44 "Happy tree"
23.13.- La vuelta al día en 15 minutos
23.18.- Cierre emisión.

MURILLO Tel. 52647

Matinée, tanda y noche dobles DJANGO NACIDO PARA MATAR y LA BATALLA DEL DESIERTO Precios matinée 3.10 y 2.10, tanda y noche 3.20 y 2.10.

VARIEDADES Tel. 24071

Matinée PINOCHO y LA BALLENA DEL ESPACIO y CON LOS MINUTOS CONTADOS Tanda LA MANDRAGORA y PINOCHO Y LA BALLENA DEL ESPACIO Noche LA MANDRAGORA y CON LOS MINUTOS CONTADOS Precios matinée 2.60 y 1.60, tanda y noche 2.70 y 1.60.

ESMERALDA Tel. 52454

Matinée, tanda y noche funciones dobles PERDIDO EN EL DESIERTO y SLEDGE EL HOMBRE MARCADO T.P. Precios matinée 2.60, tanda y noche 2.70.

EBRO Tel. 42939

Matinée doble RIFLES DE REVANCHA y UN FULANO EN ESTAMBUL Tanda y noche dobles UN FULANO EN ESTAMBUL y LOS DESESPERADOS Censura mayores de 18 años Precios matinée 2.60 y 1.60, tanda y noche 3.20 y 1.60.

16 DE NOVIEMBRE

Matinée, tanda y noche doble UNA VEZ ANTES DE MORIR y RATLER KID.

BUSCH Tel. 53694

Matinée doble SIN FAMILIA y LA MESTIZA Tanda doble SIN FAMILIA y LOCURA DE AMOR Noche doble LA MESTIZA y LOCURA DE AMOR Precios platea 2.60, galeria 1.60.

LUX

Matinée hs 15, tanda 18,15 y noche 21,15 dobles EL CISCO y CORRE HOMBRE CORRE Precios matinée 2.10 y 1.60, tanda y noche 2.60 y 1.60.

CAMPERO Tel. 23333

Matinée, tanda y noche estreno ADIOS SABATA Precios matinée 4.40 y 3.40, tanda y noche 5.60 y 4.10.

SCALA Tel. 23535

Matinée, tanda y noche LOS PRIMERISIMOS AMORES DE CASANOVA Mayores de 21 años noticioso El Mundo al Instante Precios matinée 3.60 y 4.10, tanda y noche 4.80 y 5.30.

LA PAZ Tel. 53842

Matinée, tanda y noche PROCESO A UNA ESTRELLA Noticioso El Mundo al Instante Precios matinée 3.60 y 4.10, tanda y noche 4.80 y 5.30.

MIRAFLORES Tel. 53159

Matinée, tanda y noche dobles LA TRAMPA y EL ABUELO HIPPIE Precios matinée 2.60 tanda y noche 3.30.

ROXY

Matinée, tanda y noche dobles A PLENO SOL y EL CASTILLO DE FU MANCHU Precios matinée 2.60 tanda y noche 3.30.

16 DE JULIO Tel. 22191

Matinée, tanda y noche TORA TORA TORA Precios matinée 7.10-8.10 Tanda y Noche 8.30 - 7.30.

UNIVERSO Tel. 42660

Matinée, Tanda y Noche UN HOMBRE LLAMADO CABALLO Precios Matinée Platea $b. 3,60 Mezzanine $b. 4,10 Tanda y Noche Platea $b. 4,80 Mezzanine $b. 6,30.

PARIS Tel. 29704

Matinée, Tanda y Noche YO SOY CHUCHO EL ROTO Precios Matinée $b. 3,10 Tanda y Noche $b. 3.20.

IMPERIO Tel 40451

Matinée, tanda y noche dobles LOLA COLT y DJURADO Precios 2,20 y 1.70.

AVISO DE REMATE

EL DR. JAVIER GUACHALLA RODRIGUEZ, JUEZ 8o. DEL TRABAJO Y SEGURIDAD SOCIAL DE ESTA CAPITAL, etc.

HACE SABER: Al público en general, que por auto de fs. 111 se ha señalado el día lunes 20 de marzo a horas 15.00 y siguientes para el verificativo del remate de un "AVION" CURTIS C-46 con Matrícula No. CP 540 de propiedad de la Compañía de Aviación "BOLIVIAN AIR SISTEM" (B.A.S.) sobre la base de su tasación pericial que alcanza a la suma de CUATRO MIL DOLARES AMERICANOS y por tenerse así ordenado, dentro del juicio social seguido por FRANCISCO PATIÑO Y OTROS contra la mencionada empresa sobre cobro de beneficios sociales.

Los interesados en dicho remate deberán ocurrir el día y hora señalados a las oficinas del Juzgado segundo del Trabajo y Seguridad Social sito en el tercer piso de la calle Yanacocha esquina Mercado previo el depósito del 5% de ley.

La Paz 7 de marzo de 1972

OSCAR F. QUITON PRADO
Srio. del Juzgado 2do. del Trabajo y S.S. La Paz - Bolivia

P.O. del Sr. J. 2o. de T. y S.S.

NATIONAL

Combata el resfrío con
C - vimin inti
Envase de 10 sobres con 1 g. de Vitamina C
No efervescente
Puede añadirse a cualquier refresco o postre

PRESENCIA
Deportes
La Paz, Bolivia, viernes 10 de marzo de 1972

DIGESTIVA-ANTIACIDA
el sobre $b. 0.50.-
Sal INTI

BARCELONA EN EL ESTADIO MIRAFLORINO

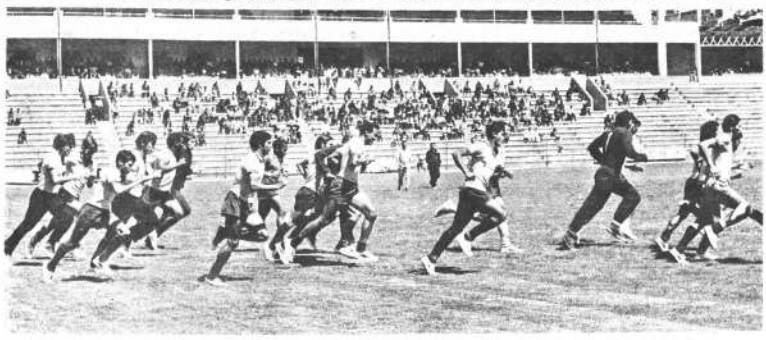

POR LA MAÑANA.- Ayer, en horas de la mañana, Barcelona trabajó intensamente en preparación física y pelateo, en el estadio Siles de Miraflores, demostrando que su gente está preparada para el compromiso del próximo domingo contra el subcampeón nacional.

Intensa práctica cumplió ayer plantel ecuatoriano

-Intenso entrenamiento cumplió ayer el conjunto de Barcelona del Ecuador.

Por la mañana y bajo las órdenes del técnico, Viera, de nacionalidad brasileña el equipo "amarillo", se dividió en varios grupos realizando peloteos frente a los arcos, dominio de balón, pique y carreras. Por la tarde, en el Coliseo Ciudad de La Paz", algunos de los players que no hicieron prácticas en la mañana jugaron partidos de Volibol y Básquetbol.

Hoy en la mañana harán un pequeño trote alrededor del hotel Calacoto, y serán objeto de una revisión médica para poder comprobar el estado de los players.

Ayer, el Encargado de Negocios del Ecuador visitó la concentración de Barcelona habiendo departido por algunos minutos con los integrantes y cuerpo técnico.

El domingo por la noche habrá una recepción social en honor de Barcelona, uno de los conjuntos más populares del país del norte.

En lo referente a la posible constitución el técnico Viera nos adelantó que no hay tal en vista que a último momento recién decidirá darla. Se espera que las figuras, Perico León, Alberto Spencer y C. Mora, sean de la partida frente a Chaco Petrolero, que está cumpliendo intensa faena en procura de lograr un estado ideal físicamente.

LOCCHE ANTE FRAZER POR EL TITULO

PANAMA, 9(AP).- En otra clásica exhibición de experiencia versus juventud, el campeón mundial welter junior Nicolino Locche, de la Argentina, defenderá su título mañana ante Alfonso "Pepermint" Frazer, de Panamá en un combate de 15 asaltos aquí.

Locche, de 32 años, es un veterano de 125 peleas profesionales, su retador tiene 24 años y ha sostenido 31 combates.

Las simpatías aquí, como es de espera, están con el local pero muchos entendidos opinan que a la pelea dura los 15 asaltos, la experiencia del campeón apodado "El Intocable" se impondrá. Locche, quien ostenta la corona welter junior de la Asociación Mundial de Boxeo desde fines de 1969 ha salido victorioso en 108 combates, trece de ellos por nocaut. No obstante, se hace hincapié en la fuerte pegada de Frazer fabricada por diez triunfos por la vía rápida en las 26 peleas que ha ganado.

Finalizado el entrenamiento de hoy el plantel de jugadores del sub campeón nacional retornará a su concentración de Achocalla, hasta el día del encuentro con Barcelona.

América de Quito anuncia su arribo hoy a nuestra ciudad

ENTRENADOR.- Otto Viera, el técnico brasileño que está al frente de Barcelona, se esmeró en la preparación de sus muchachos, que respondieron sin inhibiciones en la primera práctica.

Para hoy está anunciada la llegada del Sub-campeón del fútbol ecuatoriano, América, que en principio se dijo que llegaba en una aeronave de la Fuerza Aérea Ecuatoriana.

El periodista, Ricardo Chacón de C.R.E. (Radio Gran Colombia), Quito, dijo que América había tropezado con problemas económicos y que de no haberse arreglado el viaje recién se produciría mañana en vuelo directo Panamá-La Paz, haciendo una combinación a las 13 horas con LAB para llegar a las 15 horas al aeropuerto Trompillo de Santa Cruz.

TRANSMISIONES

Una de las cadenas de radioemisoras más importantes del Ecuador se encuentra desde ayer en La Paz. El cuerpo de locutores y comentaristas de Radio Gran Colombia (cadena de Radiodifusión Ecuatoriana) llegó ayer para reflejar las incidencias de los partidos entre América y Barcelona frente a los conjuntos bolivianos de Chaco y Oriente Petrolero.

Raúl López, Ricardo Chacón, Tobías Barilla y Petronio Salazar cubrirán íntegramente la transmisión tanto de los estadios de Santa Cruz como de La Paz.

En las próximas horas estarán en La Paz, periodistas y fotógrafos que vienen especialmente a informar sobre el partido del domingo, entre Oriente Petrolero-América y el de La Paz, Chaco con el campeón Barcelona.

Está totalmente confirmada la realización de los partidos en Ecuador; En Quito, el 22 América se medirá con Oriente Petrolero y en Guayaquil, ese mismo día, Barcelona con Chaco Petrolero.

El domingo 26 de marzo: En Guayaquil, Barcelona enfrentará a Oriente Petrolero y en Quito, America jugará con Chaco Petrolero.

Chaco concluirá hoy su fase de trabajos para el domingo

-Debido a la fuerte precipitación caída ayer en la ciudad el club Chaco no pudo entrenar -en horas de la tarde- en el estadio "Hernando Siles".

De todas maneras el equipo que dirige Arturo López, trabajó por la mañana - en la concentración de Achocalla - abocándose la preparación más al aspecto físico.

Hoy el equipo concluirá su entrenamiento con miras al cotejo del próximo domingo frente a Barcelona del Ecuador, por la copa "Libertadores de América". Los trabajos se dividirán en ejercicios físicos por la mañana, y fútbol por la tarde en el estadio miraflorino.

Adolfo Flores, se encuentra ya totalmente rehabilitado de una lesión y se aseguró su participación en la conformación que cotejará con el campeón ecuatoriano.

ENTRADAS

El partido del domingo ha despertado bastante interés en la afición local lo que determinó una demanda en la compra de abonos y entradas que están a la venta tanto en las boleterías del estadio "Hernando Siles", así como en el Sindicato Petrolero -Calle Reyes Ortiz' y la oficina central de Y.P.F.B.

Los precios de los abonos -por dos partidos - son los siguientes: Butaca, 80 pesos, preferencia, 40 general, 30; entradas sueltas para las curvas sur y norte, a 12 pesos cada una.

ARQUERO.- Macías, uno de los tres arqueros del Barcelona, aparece deteniendo un envío durante la práctica cumplida ayer ante buena cantidad de curiosos.

Ultimaron detalles para el partido del domingo

La intervención de la Asociación de Fútbol de La Paz, se abocó ayer a ultimar los detalles correspondientes al encuentro que el próximo domingo deben protagonizar los equipos de Chaco y Barcelona del Ecuador, por la copa "Libertadores de América".

El interventor de la AFLP -Cnl. Miguel Azurduy Estenssoro- manifestó a PRESENCIA que los comités técnico, médico y mesa de control- funcionarán en forma normal y en base a muchos de quienes desempeñaban esas funciones antes de la intervención.

Fue aprobado el rol de encuentro para el domingo de acuerdo al siguiente detalle: Domingo 12 de marzo de 1972, Estadio "Hernando Siles". Hs. 13.30 Tercera "A" 31 de Octubre - Chaco Petrolero Hs. 16. Copa "Libertadores de América" Chaco Petrolero, de Bolivia - Barcelona del Ecuador, Delegado de cancha: Jorge Yoshida, Médicos: Mario Paz, Guillermo Sotomayor y Gonzalo Pabón.

PROYECTO DE ESTATUTOS

Por otra parte el interventor manifestó también que en la fecha se remitirá a los nueve clubs de Primera "A" así como a la Primera "B" y Sección Aficionados el proyecto de reforma de estatutos que propugnan los clubs Bolívar, The Strongest, Municipal y Litoral. Ayer el mencionado proyecto estaba siendo multicopiado en las dependencias de la AFLP.

La intervención proseguirá con sus trabajos de rutina.

PERICO.- El famoso astro de las selecciones peruanas, Perico León, practicando en el estadio Siles. Se espera que Barcelona pueda responder mejor que América, según lo que afirmaron periodistas visitantes.

Se cumplirá mañana otro festival, box

No fue factible comprometer la actuación de deportistas tanto de Santa Cruz como de Cochabamba en vista de diferentes dificultades surgidas principalmente con el grupo cruceño, que pese a todo oficializó su presentación en esta capital en próximos festivales.

Primera pelea: Peso Mosca: Raúl Artesga - René Merlo.- Segunda Pelea: Peso Pluma: José Cabrera - Francisco Padilla.- Tercera Pelea: Peso Pluma: Severino Flores - Bernabé Tito.- Cuarta Pelea: Peso Mosca: Isidro Guarachi - Juan Ticona.- Quinta Pelea.- Peso Gallo: Adolfo Flores- Mario Condori.

MINERVA INTELECTUAL DEPORTIVO MID

El Directorio de M.I.D. con motivo de celebrar el CUARENTA Y UN ANIVERSARIO DE SU FUNDACION invita a los socios y simpatizantes al almuerzo de camaradería que se efectuará el día sábado 11 del presente a Hrs. 12 en el Club 16 de Julio.

La Paz, 10 de marzo de 1972.

EL DIRECTORIO.

SPENCER.- El delantero de los "canarios" presto a entrar en acción durante el primer trabajo, cumplido ayer.

Dotarán de iluminación a campo deportivo del Beni

El Ministerio de Información y Deportes, dictó ayer la respectiva Resolución Ministerial por la cual se subvenciona con la suma de 40 mil pesos bolivianos con destino a la iluminación del estadio de fútbol de Trinidad-Beni.

La información fue proporcionada por el subsecretario de ese despacho -Mario Roncal- quien dijo que un viejo anhelo del pueblo beniano se plasmará muy pronto en realidad.

Los 40 mil pesos bolivianos son el aporte correspondiente a la primera cuota a la respectiva empresa que se adjudicó los trabajos. El resto de las cuotas deberán ser financiadas tanto por la Asociación de Fútbol del Beni, así como por el Comité Departamental de Deportes de ese distrito.

Nada se dijo en torno a cuándo comenzarán los trabajos, pero los trámites legales ya están aprobados y sólo falta ahora que los interesados efectivicen el cobro de los 40 mil pesos del Tesoro de la Nación.

National

Todos los amores no son bellos
MGM presenta UNA PRODUCCION WINDWARD
PETER O'TOOLE
SUSANNAH YORK
UN EXTRAÑO AMOR
("BROTHERLY LOVE")
METROCOLOR

"HOLIDAY PARK"
Ultimos 3 días del Holiday Park
GANCHO Y MAS GANCHO
2 PERSONAS CON 1 BOLETO
A cualquiera de las atracciones del Holiday Park
GANCHO GANCHO
CANCHA ZAPATA

¡AQUI ESTA...!
LA OFERTA ESPACIAL PHILIPS
CONSULTE CRÉDITOS A SU DISTRIBUIDOR PHILIPS
PHILIPS
compre un televisor philips de 24" y tendrá GRATIS el OVNI
Evoluon