MIEL DE ABEJAS
y eucaliptus
para la tos
de los niños
VITA

PRESENCIA

DEPOSITO LEGAL: L.P. 023 - 1969
AÑO XIX - No. 4.950 - LA PAZ, BOLIVIA, DOMINGO 5 DE MARZO DE 1972 - 36 PAGINAS - $b. 1.00

HURRA!... HURRA!
RIN CHIQUITO
CURA LA GRIPE
DOLORES DE OIDOS Y MUELAS

REUNION.- Ciudad del Vaticano, 4 (AP).- El Papa Paulo VI es visto cuando conversaba con el Cardenal Eugenio de Araujo Sales, Arzobispo de San Salvador de Bahia, Brasil. En la reunión fue considerado un documento relacionado con la actividad de la Iglesia. (Radiofoto AP especial para PRESENCIA)

El Vaticano critica decisiones adoptadas por Iglesia española

.MADRID, 4 (AP) - El Vaticano, a través de la Sagrada Congregación del Clero, ha fustigado los acuerdos tomados en la asamblea conjunta de obispos y sacerdotes de la Iglesia española celebrada en Madrid en septiembre de 1971.

La Sagrada Congregación del Clero, en una comunicación, al primado de España, fechada el 5 de febrero y cuyo texto sólo se conoció hoy aquí, estima que en la asamblea conjunta se cometieron muchos errores.

Entre los más destacados por la Sagrada Congregación, se cita la suplantación frecuente de la Sagrada Escritura, la tradición y el magisterio dogmático de la Iglesia Católica y una tendencia a diseñar la misión de la Iglesia en una acción sociopolítica, colocando al mismo nivel la fidelidad a Cristo y la caridad al mundo.

Se advierte en el documento de la asamblea, según la Sagrada Congregación "tendencia modernista y totalitaria en el Gobierno pastoral y se pretenden unas estructuras eclesiásticas con jurídicismo sofocante y sin precedentes, no obstante su apariencia democrática".

Estima la Sagrada Congregación que mientras la asamblea conjunta considera al capitalismo como el máximo pecado, no se cita una sola palabra de reprobación para el marxismo y el ateísmo.

En esencia, la Sagrada congregación considera que las proposiciones de la asamblea son "ambiguas, imprecisas e inmaduras y suscitan graves reservas doctrinales y disciplinarias".

La asamblea, a la que asistieron todos los prelados de España y más de un centenar de sacerdotes de todas las diócesis, se convirtió casi en un tumulto por la forma en que fueron llevadas sus deliberaciones y votadas sus conclusiones.

Hubo protestas por parte de prelados y sacerdotes que estimaron que la Asamblea no representó en forma alguna el sentir de todo el clero español.

La ponencia primera de la asamblea fue la que suscitó las críticas más duras y es contra la que la Sagrada Congregación fustiga con mayor dureza.

Dicha ponencia trató, entre otros, del ejercicio de la misión de la Iglesia en el contexto del cambio del mundo moderno, desequilibrios que los cambios producen en la vida de fe de los españoles, necesidad de una renovación, realización práctica, en la sociedad civil española, de las orientaciones político-sociales de la Encíclica Pacem in Terris proyección del evangelio ,el ámbito político, independencia plena, con cooperación, entre la Iglesia y el Estado, rechazó de privilegios, revisión del concordato actual, eliminación de sacerdotes en los organismos oficiales, y pobreza de la Iglesia y sus instituciones.

Para la Sagrada congregación el documento de la asamblea equipara la fe de la Iglesia a la ideología en el mundo moderno, cosa que implica una "concepción errada de la fe".

La Sagrada Congregación sugiere, a la vista de los muchos defectos que encuentra en el documento de la asamblea, que el texto de la ponencia primera sea retirado de la reunión plenaria de la Conferencia de Obispos que se inicia el día 6 en Madrid, al estimar que sus posiciones "no parecen aceptables tanto doctrinal como pastoralmente, por salirse claramente de los límites propios de la cuestión afrontada por la comisión del clero".

Dice la Sagrada Escritura que "no hay que olvidar que hoy, cualquier documento eclesiástico de un determinado país, tiene inmediatas, repercusiones en otros. Es una responsabilidad universal de la cual no se puede prescindir ni siquiera al considerar problemas locales".

INUNDACION.- Quincy, Mass. 4 (AP).- Ed Trask se sienta en su automovil al quedar inmóvil en una zona inundada de Quincy, Mass. Dijo que no pensó que el agua fuera tan profunda cuando comenzó a cruzar. (Radiofoto AP especial para PRESENCIA)

Ola de renuncias en Argentina

Lanusse aplicará reajustes en su política de gobierno

.BUENOS AIRES, 4 (AP) - Con la renuncia de once gobernadores provinciales prosiguió en las últimas horas la oleada de dimisiones que comenzó en la víspera con la de todos los ministros del gabinete nacional, en un proceso orientado al parecer a producir reajustes en la política del gobierno militar.

Se esperaba que este fin de semana quedarían completadas las renuncias de los demás gobernadores de las 22 provincias argentinas, así como las de otros altos funcionarios, a fin de dejar en libertad al Presidente Alejandro A. Lanusse para reestructurar su gobierno.

Sin embargo, fuentes allegadas al actual régimen militar anticiparon que gran parte de los ministros sería confirmada en sus cargos y que otro tanto ocurriría con la mayoría de los gobernadores . Básicamente , el área más afectada por la reestructuración será el equipo económico, según estos informes.

Los matutinos de hoy coincidían en pronosticar que conservarían sus puestos los ministros del Interior, Arturo Mor Roig; de Defensa, José R. Cáceres Monie; de Trabajo, Rubens San Sebastián; de Bienestar Social, Francisco Manrique, y de Relaciones Exteriores, Luis María de Pablo Pardo.

Serían aceptadas, en cambio, las dimisiones de los ministros de Comercio, Alfredo Girelli; de Industria , Carlos Casale, y de Agricultura y Ganadería, Antonio A. Di Rocco.

Los pronósticos de prensa, anticipaban también la confirmación de Cayetano Licciardo como ministro de Hacienda, en lo que se interpretó como indicio de que no se producirían cambios sustanciales en la línea económica del gobierno. No había señales claras, en cambio, de la suerte que habría de correr el actual Presidente del Banco Central Carlos S. Brignone.

Sorprendió a muchos observadores esta aparente intención oficial de conservar en su cargo a Licciardo, quién junto con Brignone ha sido uno de los blancos preferidos de la crítica procedente del peronismo y la unión cívica radical, las dos mayores fuerzas políticas del país.

Licciardo y Brignone fueron reiteradamente acusados de ejercer presión en favor de una severa política económica antiinflacionaria, similar a la emprendida en 1967 por el entonces ministro de Economía Adalbert Krieger Vasena.

Hace tiempo que se viene vaticinando en la Argentina una reestructuración gubernativa encaminada a satisfacer de algún modo las expectativas de los partidos políticos, dentro del marco del virtual proceso preelectoral en que se halla embarcado el país.

El gobierno de Lanusse ha emprendido negociaciones con el exiliado ex presidente Juan D. Perón en un esfuerzo por lograr que la salida electoral, prometida para marzo de 1973, se canalice a través de un amplio acuerdo nacional entre los partidos más representativos.

Sigue confuso el futuro de la China Nacionalista

.TAIPEI, 4 (AP) - Si la política norteamericana hacia los chinos nacionalistas y los comunistas parece confusa vista desde Formosa, podrá ser porque Washington quiere que sea así.

Situados entre demandas conflictivas entre los dos gobiernos rivales chinos, los Estados Unidos parecen haber dicho sólo lo suficiente para mantener ambas relaciones sin inclinarse para un lado u otro.

El pasado abril el Departamento de Estado declaró que no estaba resuelta aún la situación legal de Formosa. En otras palabras los Estados Unidos opinaban que no había sido establecido debidamente si los comunistas de Mao Tse Tung o los nacionalistas de Chiang Kai Shek tenían derecho a gobernar la isla.

Pero el comunicado emitido después de la visita del Presidente Nixon a China declaraba: Los Estados Unidos reconocen que todos los chinos de cualquier lado del estrecho de Formosa mantienen que sólo hay una China y que Formosa es parte de China. El Gobierno de los Estados Unidos no se opone a esa posición.

Los Estados Unidos dijeron también en el comunicado que el objetivo político final de los Estados Unidos es retirar todas sus fuerzas e instalaciones militares de Formosa. Pero antes y después del viaje de Nixon, funcionarios norteamericanos reafirmaron las intenciones de Washington de mantener vigente el tratado defensivo de 1955, firmado por Washington con el Gobierno Nacionalista.

Los funcionarios, cuando se les presiona para que expliquen esas posiciones rehusan contestar.

La posición norteamericana ante China continental tiene como objetivo en parte evitar puntos de fricción y obligaciones definidas, como sistema para promover el entendimiento con Pekín sin abandonar a Taipei. Esto ha empujado a los chinos nacionalistas a una serie de rápidas consultas y a la aparición de irritados editoriales.

Banzer en Sucre

Demando contribución del sector privado a proceso de desarrollo

En un emplazamiento que ha hecho el Presidente de la República a la empresa privada, el Cnl. Hugo Banzer Suárez expresó que el gobierno ha creado las condiciones más propicias para el libre desarrollo de las actividades particulares y que corresponde a éstas, en los actuales momentos de prueba, demostrar que son capaces de contribuir con su inventiva, dinamismo y audacia al proceso de desarrollo que vive el país.

El Presidente Hugo Banzer pronunció esas palabras en la ceremonia que ayer se cumplió en la ciudad de Sucre, con motivo de conmemorarse el centenario de fundación del Banco Nacional de Bolivia, institución que recibió de manos del Primer Mandatario de la Nación la condecoración del Cóndor de los Andes.

El discurso que pronunció en la oportunidad el Jefe del Estado, es el siguiente:

No es frecuente en Bolivia que una institución llegue a celebrar cien años de existencia, Enel pasado la vida de nuestro país ha estado sujeta a constantes cambios y bruscas transformaciones, lo cual creaba condiciones poco propicias para la estabilidad y permanencia de las instituciones.

De ahí la importancia extraordinaria que tiene este acto que celebramos, para recordar el centenario del Banco Central de Bolivia, A lo largo de un siglo son incontables las organizaciones que se han extinguido, por altos que fueran los ideales que alentaron su creación.

Es difícil en nuestro país que las cosas perduren. Los obstáculos para la continuidad son múltiples, y esta característica ha impedido, con frecuencia, la normalidad de nuestro crecimiento. Continuamente se hacen planes que muy rara vez llegan a concretarse, porque con los cambios se desechan o se modifican, y de este modo el esfuerzo creador se diluye y se dispersa, y los recursos materiales y humanos se malgastan y se pierden.

Se abre ahora, sin embargo, una perspectiva enteramente nueva para el país. Los bolivianos no tenemos argumento alguno para justificar el desconocimiento de nuestro propio pasado, y para olvidar las difíciles experiencias vividas, sobre todo en los años recientes. No podemos repetir los costosos errores cuyas consecuencias estamos pagando, ni permitir que por motivo alguno puedan volver a darse las condiciones que hicieron posibles nuestras duras experiencias del pasado.

Bolivia es un país generosamente dotado por la naturaleza, con los más variados y abundantes recursos naturales. Sin embargo, hasta el presente, los bolivianos hemos vivido agobiados por la frustración, al contemplar nuestro propio atraso. Si buscamos las causas de esa frustración, veremos que entre ellas ocupan lugar predominante nuestra división y nuestras rencillas.

Hoy hemos superado, de modo excepcional en nuestra historia, nuestras divisiones y nuestros rencores, y nos hemos unido ante un peligro común, pero con espíritu de solidaridad creadora, para construir con el esfuerzo de todos una patria mejor. Debemos aprovechar todas las opciones que esta ocasión nos depara, y unir esfuerzos para la tarea común que ya estamos realizando,

(Pasa a la página 12)

DESASTRE.- Nueva York, 4 (AP).- La cola del avión a turbohélice de la Mohawk Airlines sobresale de la casa del contratista Joseph Rosen, mientras la colinga reposa en el patio trasero de la vivienda. El avión se estrelló contra la residencia después que intentara un aterrizaje de emergencia en Albany, el viernes por la noche. (Radiofoto AP especial para PRESENCIA)

Por segunda vez

Mario Gutiérrez asumirá la Presidencia interinamente

.Por segunda vez en cuatro meses, el Jefe de Falange y Canciller de la República, Mario Gutiérrez Gutiérrez, cumplirá un nuevo interinato presidencial. El Cnl. Hugo Banzer Suárez, la noche del martes 7, entregará el mando de la nación al Canciller Gutiérrez a fin de que éste ejerza la Presidencia de la República hasta el viernes 10, día en que retornará Banzer del Paraguay, cumplida su entrevista con el Presidente Alfredo Stroessner.

El Presidente Hugo Banzer viajará a Asunción el miércoles 8 al frente de una numerosa delegación, para sostener una entrevista con el mandatario paraguayo. Acompañará al Presidente el Ministro de Transportes y Comunicaciones, Ambrosio García Ribera, ejerciendo el cargo de Ministro de Relaciones Exteriores con carácter interino. Ambrosio García viajó también como Canciller interino, acompañando al Presidente Banzer, a la entrevista de Jujuy, con el Presidente argentino, Gral. Alejandro Agustín Lanusse.

El interinato presidencial de Mario Gutiérrez, le corresponde como jefe del Gabinete Ministerial en su carácter de Canciller de la República.

Noticias procedentes de Asunción daban cuenta de que el Canciller Gutiérrez acompañaría al Presidente Banzer en su viaje a Asunción. Al buscar confirmación de tal noticia, PRESENCIA conoció la decisión gubernamental de encomendar la Presidencia de la Nación, interinamente, al Canciller Gutiérrez y la designación del Ministro Ambrosio García como Canciller interino para la visita de Estado al Paraguay.

La entrega del mando de la nación a Gutiérrez, por parte del Presidente Banzer, se realizará la noche del martes en el Palacio de Gobierno. Banzer, sin ceremonial alguno, al igual que a su retorno de Jujuy, reasumirá la Presidencia de la República tan pronto como regrese a La Paz la mañana del viernes 10.

URUGUAY ANTE NUEVO PELIGRO INFLACIONARIO

-MONTEVIDEO, 4 (AP).- Un aumento del 10 por ciento dispuesto por el Presidente Juan M. Bordaberry en los precios de los combustibles, bebidas alcohólicas, cementos y asfaltos abrió hoy la perspectiva de un fuerte proceso inflacionario en el Uruguay.

Bordaberry, quien asumió el poder hace tres días, ordenó sorpresivamente anoche estos aumentos en lo que se considera una consecuencia de la devaluación del cien por ciento dispuesta poco antes como una de las primeras medidas de su gobierno.

Dicha devaluación elevó la paridad oficial a 495 y 500 pesos por dólar sobre la anterior cotización de 250 por cada divisa norteamericana.

En coincidencia con los aumentos anunciados anoche, se anticipó en esferas gubernativas que también estaban en preparación incrementos de hasta el 50 por ciento en las tarifas de energía eléctrica y teléfonos.

Carrera electoral en EE.UU.

Senador Edmund Muskie tendrá el martes una prueba decisiva

.MANCHESTER, NUEVA HAMPSHIRE, 4 (AP) - El senador Edmund S. Muskie de Maine es el candidato demócrata que más arriesga en las elecciones primarias presidenciales de Nueva Hampshire el próximo martes, donde la cuestión no es elegido "quien", sino "cuántos" votos obtiene.

Tanto el demócrata Muskie como el Presidente Nixon, por el lado republicano son los virtuales ganadores. El impacto de sus victorias reside en sus margenes de ventaja.

El senador George S. McGovern, de Dakota del Sur, el contendor más cercano a Muskie en la lista de preferencias demócratas, afirma que está ganando terreno y que la elección podría estar en el fiel de la balanza.

Muskie ha evitado cuidadosamente cualquier sugerencia aunque busca una victoria por porcentaje en la primaria de este estado situado en "su territorio" de Nueva Inglaterra.

"Creo que voy a ganar, aunque desgraciadamente eso no es lo que va a contar", dijo Muskie, agregó que "la prueba consiste en saber qué porcentaje de los votos voy a obtener.

Muskie ha declarado que una derrota en Nueva Hampshire sería un desastre que probablemente desbarataría su campaña por la Casa Blanca.

Una victoria por un estrecho margen no le haría ningún bien en su búsqueda de la candidatura presidencial demócrata, y el impacto podría resonar una semana después en Florida, donde Muskie marcha bastante parejo con el Senador Hubert H. Humphrey de Minesota, en una primaria de numerosos candidatos.

Los otros tres nombres en la papeleta demócrata son los del Alcalde de Los Angeles, Sam Yorty, el Senador Vance Jartke, de Indiana y Edward T. Coll, un trabajador social de Hartford, Connecticut.

Además, el representante Wilbur Mills, de Arkansas está desarrollando una costosa campaña en pos de los votos fuera de lista, y desde Maryland se han enviado cartas buscando el apoyo para el Senador Edward Kennedy de Massachusetts.

REGRESO.- Madrid, 4 (AP).- El ex Presidente argentino, Juan Domingo Perón recibe a su esposa Isabel, en su casa de campo, a su retorno de la Argentina. En compañía de los Perón está Pilar Franco, hermana del Generalísimo Francisco Franco. (Radiofoto AP especial para PRESENCIA)

DIVULGUELO

Acción depuradora realiza régimen militar ecuatoriano

QUITO, 4 (AFP).- El Ecuador vive una depuración de la administración, el comercio y hasta las diversiones, puesta en marcha por el régimen militar del General Guillermo Rodríguez, destacaron hoy aquí observadores.

El gobierno del General Rodríguez, que derrocó al Presidente José María Velasco Ibarra el 15 de febrero pasado, tiene, al parecer, el propósito de hacer la luz sobre algunas posibles actividades que condujeron al indebido enriquecimiento de funcionarios del anterior gobierno.

Veinte de esos funcionarios fueron sometidos a la ley del "arraigo" que significa que el afectado no puede salir del país hasta que no queden explicadas sus actividades anteriores.

Entre estos, se informó, figuran el ex ministro de Defensa, ex Embajador en España, y sobrino de Velasco, Jorge Acosta, un ex Ministro de Educación, un ex Procurador General, un ex Secretario General y otros.

También se aplica la ley de "fiscalización" o sea de control e investigación a altos funcionarios de la Contraloría de la Nación, equivalente ecuatoriano del tribunal de cuentas en la mayoría de los países de América Latina.

Los observadores destacaron, que la Contraloría y la procuraduría fueron reorganizadas, reemplazándose a muchos funcionarios en particular algunos "fiscalizadores", o sea los encargados de los impuestos.

Las aduanas están bajo control y el gobierno militar está procediendo a la revisión de contratos firmados por el anterior régimen para la construcción de carreteras y viviendas.

El Coronel Alberto Serrano es el nuevo Contralor General.

Se creó un Consejo de Gobierno que incluye tres militares, que designarán las entidades o empresas que deben someterse a control e investigación.

A nivel comercial, en Quito están detenidas unas cuarenta personas, sospechosas de especular, en particular con la carne.

Por otra parte, en una sola noche, las autoridades cerraron en el puerto de Guayaquil, cafetines, discotecas y casas de tolerancia.

Fue descubierto un fabuloso tesoro en la costa italiana

NAPOLES 4 (AFP).- El descubrimiento de un formidable palacio de la antigüedad bajo las aguas de la bahía de Nápoles, el mismo día en que la UNESCO anunciaba deducciones hechas de otro tesoro submarino, un barco cartaginés de 2.300 años, atrajo hoy la atención popular sobre la arqueología submarina.

Los vestigios de un gran palacio fueron descubiertos bajo el mar por dos pescadores que lanzaban sus redes cerca de las costas de Pozzuoli (antigua Puteoli) al norte de Nápoles.

Se trata de paredes cubiertas de mármoles y revestimientos de mosaicos preciosos, que pertenecieron a una mansión de dimensiones monumentales.

El otro descubrimiento, hecho el verano pasado cerca de la ciudad de Marsala, en aguas sicilianas fue un barco cartaginés que es el único ejemplar que se posee hasta hoy de las guerras de hace dos mil trescientos años entre el imperio romano y los cartagineses.

Después de meses de estudio, los especialistas han llegado a la conclusión -según explicaba hoy un boletín de la UNESCO publicado aquí- de que han conseguido probablemente lo que jamás un hombre de ciencia se hubiese atrevido a soñar hasta hoy: poder contemplar y estudiar un barco de guerra de la antigüedad.

El boletín de la UNESCO se publicó el mismo día en que dos hombres ranas, en colaboración con la intendencia de antigüedades de Nápoles, avisaría por los pescadores buceaban en las aguas de la bahía.

Hallaron en la zona una estatua de Hércules, una cabeza de mujer y fragmentos de estatuas de la época helenística, así como un enorme pie de mármol que debía pertenecer a una estatua colosal.

Fundada por griegos de Samos hacia el 529 antes de Cristo, Puteoli (cuyo nombre procede de un adjetivo que alude al mal olor de la región, provocado por gases sulfurosos) cayó bajo la dominación de los Samnitas a fines del siglo quinto y un siglo más tarde hacia el siglo cuarto, bajo la férula romana.

Según los especialistas, el reciente ascenso de los fondos submarinos, que tienden periódicamente a subir en la región explica que el antiguo palacio y sus riquezas emergieran hasta situarse tan cerca de la superficie, en una zona de escasa profundidad.

La noticia, al coincidir con la divulgación de las informaciones de la UNESCO relativas al barco cartaginés, hallaron un público sensible, acaso por primera vez a las investigaciones arqueológicas submarinas.

Ex-político sirio fue ayer asesinado en su residencia

BEIRUT, 4 (AP).- El ex-vicepresidente y ministro del Interior de Siria, Mayor General Mohamed Amran, fue asesinado hoy en su residencia en la ciudad Trípoli, en el norte del Líbano, informó la policía.

Los asesinos, un hombre y una mujer, irrumpieron en la casa y lo mataron con armas automáticas, añadió la policía. Huyeron antes de llegar la autoridad.

Amran, de 50 años de edad, fue uno de los dirigentes del golpe del 8 de marzo de 1963 encabezado por el Mayor General Ziad Al Hariri que puso en el poder al partido socialista árabe Baath y que fue responsable por la ruptura por Siria de la unión con Egipto en 1958.

Era uno de los ayudantes del ex- presidente sirio, General Amin al Hafez, pero fue exiliado después de la discordia interpartidaria poco antes de que Hafez fuera derribado en un sangriento golpe el 23 de febrero de 1966. Amran vino al Líbano hace dos años y residía en Trípoli con su esposa y nueve hijos.

Ciudad de 250.000 personas a 90 kilómetros al norte de Beirut, Trípoli es un baluarte de los baathistas libaneses y lugar de refugio para los baathistas sirios que han sido exiliados.

Amran es la última víctima de una serie de asesinatos políticos en el Medio Oriente.

En lo que va del año, el ex ministro de Defensa del Irak, Hardan Takriti, fue muerto a balazos en Kuwait y falló una tentativa contra la vida del ex primer ministro, Abdul Razak Nayeem, en Londres.

El Primer Ministro jordano, Wasfi Tell, fue asesinado en El Cairo, el pasado 28 de noviembre y el dirigente político de oposición en Túnez, Omar Sahimi, fue muerto en Beirut el 7 de octubre. El Embajador jordano en Londres fue herido de bala anteriormente este año.

El gobernador de Sharjah, Jeque Khalid Ben Mohammed, fue muerto en un abortado golpe el 24 de enero.

En el Perú buscan a Joseph Mengele

LIMA, 4 (AFP).- Joseph Mengele, el criminal de guerra nazi, está siendo buscado en el Perú por supuesta participación en el asesinato del industrial peruano Luis Banchero Rossi, ocurrida el primero de enero último.

La información es publicada hoy por todos los matutinos locales, los cuales aseguran que fue obtenida en fuentes judiciales, aunque debe ser considerada con toda reserva.

En efecto, desde hace unas semanas circulaban versiones aquí en el sentido de que quizá algún grupo nazi intervino en el homicidio de uno de los industriales más ricos del país.

Banchero Rossi, de 42 años y considerado el rey de la industria pesquera, fue ultimado a puñaladas en su residencia. El hijo de su jardinero y su secretaria están detenidos desde entonces.

Primero se dijo que Klaus Altmann, actualmente en BOLIVIA conocía al hijo del jardinero y que a lo mejor tenía algo que ver con el crimen.

Hace unos días, el juez que instruye el proceso interrogó a Federico Schwend, ex jefe de la SS quien habría mencionado a Mengele en relación con el caso.

Aviso de Remate

El Dr. Humberto Valdez Nates Juez Primero de Partido en lo Civil de la Capital, etc.

HACE SABER: Al público en general, que por proveído de fs. 66 vta. se ha señalado el día 10 de marzo del presente año a horas, 15 y 30 para el verificativo del remate en subasta pública del vehículo marca Toyota con placa No. 28035, sobre la base de su tasación pericial de pesos bolivianos quince mil ($bs. 15,000.-); dentro del juicio ejecutivo seguido por Toyota Boliviana Limitada, contra los herederos de María C. de Chargui, sobre cobro de pesos.

Los interesados en dicho remate pueden concurrir el día y hora señalados a la Tribuna de Remates del palacio de Justicia, previo el depósito del 5% en Secretaría.

Es librado en la ciudad de La Paz, a los veinticinco días del mes de febrero de mil novecientos setenta y dos años.

P.O. del Sr. J. 1ro. de P. en lo C.

Fdo. Elsa Zelaya Mendivil
Secretaria del Juzgado 1ro. de Partido en lo Civil.

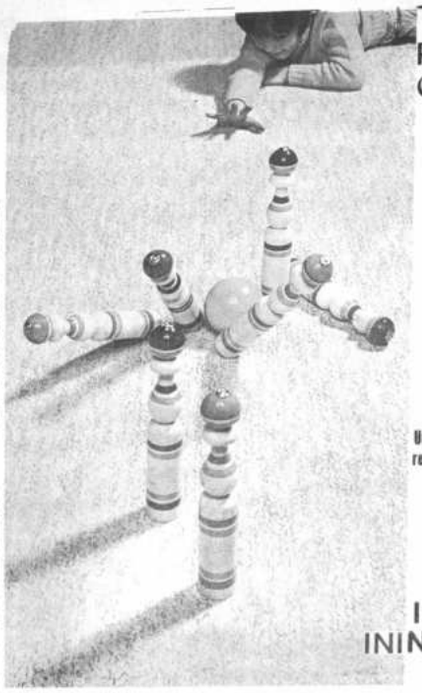

RESISTENCIA
COMODIDAD
SUAVIDAD

Con Cloruro de Polivynilo "Noble"

Una super elección única revestimiento de alta calid

INSONORO
ININFLAMABLE

EN SUS PISOS CON TAPIFLEX - TRICONFORT

Cosmet Ltda. "TIENE UNA IDEA MEJOR"
Calle Potosí 1126

Flexi PLAST

El sillón de Categoría que da categoría a cualquier ambiente

- Forma Anatómica
- Mayor comodidad
- Precio Economico

Ventas Av. Manco Kapac 464 Tel. 29517

LONGVIE

!NUEVA - DESLUMBRANTE!

LA COCINA DE FACIL LIMPIEZA
SE DESMONTA PIEZA POR PIEZA

Visítenos HOY MISMO

VARIOS MODELOS

La marca para no dudar
Se supera y presenta ahora su nueva cocina

LONGVIE Limpiamática

Macdonald & Co. (Bolivia) S.A.
UNA ORGANIZACION MODERNA CON TRADICION

VENTAS: JUAN DE LA RIVA ESQ. LOAYZA
SUCURSALES ORURO-COCHABAMBA
SANTA CRUZ-POTOSI-SUCRE-TARIJA

PUB PRESENCIA-74

Neuro Vimín
"INTI"
NEUROTONICO
Y
RECONSTITUYENTE
BIOLOGICO

PREFIERA EL PORTATIL 3 EN 1 DE NATIONAL

RADIO
GRABADOR (CASSETTE)
FONOGRAFO
PORTABLE 3 EN 1

1› Radio de 3 bandas con antena telescópica y antena interior de ferrita

2› Al leve toque de un botón, el cassette brinca para el fácil cambio del mismo.

3› Fonógrafo de dos velocidades, 33-45 r.p.m. con sistema de regulación de velocidad automática.

NATIONAL
SIEMPRE UN PASO ADELANTE

3 en 1 Radio-grabador de cassette y fonógrafo incluidos en un solo aparato portátil de fácil manejo para que usted lo pueda llevar a donde quiera que vaya; funciona con corriente del hogar o a pilas, de elegante diseño estilizado y llamativo color negro y plata... Estamos seguros, le fascinará en cuanto la vea!!!
Pida una demostración sin compromiso a su distribuidor National más cercano.

Confidencial
(sólo para hombres)

Para mejorar la capacidad mental, física y sexual en hombres de mediana y mayor edad, ahora hay en todas las Farmacias el notable producto **OPOVITAM**, fabricado por BIOSANTE LABORATORIES, de New York, U.S.A. Dos grageas **OPOVITAM**, tomadas diariamente, hacen que el hombre se sienta con renovadas energías, con mas vitalidad, y sexualmente tonificado, y con ánimo y entusiasmo para el trabajo diario y para el pleno disfrute de las mejores alegrías de la vida.

OPOVITAM se vende en casi todos los países del mundo, y ha sido el mejor auxiliar de millones de hombres, para renovar sus energías y para sentirse virilmente activos, y siempre como mas jóvenes, aunque los años sigan pasando. En las Farmacias de su país ya tambien hay **OPOVITAM**. Empiece a tomar sus tabletas **OPOVITAM**, . . . y sientase como un hombre nuevo.

I.T.E.B. INSTITUTO DE TELEVISION Y ELECTRONICA BOLIVIANO

SE DICTAN CURSOS DE RADIOTECNICA, TRANSISTORES, TELEVISION, ELECTRONICA, COMPUTADORAS ELECTRONICAS

Sistema de enseñanza moderna, mediante laboratorios montados en cabinas individuales.

Armado de equipos electrónicos, con material provisto por el INSTITUTO.

NUMERO LIMITADO DE ALUMNOS. LAS CLASES SE INICIAN EL 13 DE MARZO

Colombia 163. Tercer piso

PRESENCIA

DIRECTOR HUASCAR CAJIAS K.

SUB-DIRECTOR RENAN ESTENSSORO A.

GERENTE ARMANDO MARIACA V.

El hierro de Mutún

El hierro de Mutún está llamado a ser uno de los protagonistas del futuro desarrollo de Bolivia, especialmente de nuestra industria pesada. De ahí la importancia que hay que reconocer a todo lo que se relacione con la producción de aquel fabuloso cerro.

Hay tres puntos sobre los cuales es conveniente llamar la atención general, como un reflejo de la preocupación que en el asunto ponen nuestras autoridades: el de la producción de hierro, el de la industria siderúrgica y el del transporte fluvial de aquél.

En primer lugar, se encuentra el problema de la extracción del hierro como materia prima. En una etapa inicial, tal producción, hecha con carácter sobre todo experimental y con los medios limitados con que aún cuenta Comibol en la zona, estará dedicada a la exportación, ya que no hay mercado interno capaz de aprovechar esa materia prima. Sin embargo, hay que tener presente que, según estudios que se han hecho, el cerro podrá ser económicamente explotado sólo cuando la producción sea elevada, suficiente para servir a los mercados exteriores y a las plantas siderúrgicas que nosotros instalemos. Por tanto, habrá que pensar paralelamente tanto en un aspecto como en el otro. La mera exportación no puede ser sino un paso transitorio. De ella, no se habrán de derivar tantos beneficios como se ha creído que Mutún debe dar a Bolivia. Según cálculos que han sido hechos ya, el precio de una tonelada de hierro será de alrededor de quince dólares por tonelada puesto en San Nicolás. Los costos de extracción, concentración y transporte llegarán aproximadamente a catorce dólares, quedando un dólar por tonelada como ganancia líquida. Como, por otra parte, las limitaciones del mercado, la exportación no podrá ser, por lo menos durante decenios, muy elevada, el beneficio mayor, que habremos de obtener será el abrir una fuente de trabajo, aunque tampoco ella será particularmente grande. De ahí la necesidad de crear nuestra propia industria siderúrgica, ya que ésta sí que puede traernos grandes utilidades.

En este sentido, queda perfectamente justificada la aspiración nacional a que, dentro de esta década, contemos con esa industria que será uno de los mayores fundamentos de nuestro desarrollo futuro. No por simple deseo de satisfacer una legítima aspiración regional sino por imposición de la lógica, es natural que esa industria se halle cerca de los lugares de producción de la materia prima y de las fuentes de energía, es decir, en Santa Cruz. Sobre eso no ha de haber muchas discusiones. Lo básico es ahora que los estudios y su realización práctica se hagan dentro de plazos que sean lo más breves posibles.

Como tercer punto, hay que considerar el del transporte fluvial del hierro de Mutún. No creemos que, a ese respecto, hayan de surgir dificultades especiales.

Tanto Paraguay es de tipo internacional y hay normas jurídicas claras respecto al uso que de ellos puede hacerse; nos parece infundada la suposición de que hayan de surgir incomprensiones entre Bolivia y Paraguay sobre este punto. Desde luego, puede suceder -y ojalá suceda- que dentro de un ambiente de amistosa cooperación, Bolivia y Paraguay negocien especiales facilidades para mútuo provecho. En todo caso, pensamos que la próxima reunión de los presidentes de ambas naciones, servirá para aclarar cualesquiera dudas que pudieran surgir en este terreno y para hacer que el transporte del hierro de Mutún sea una causa más de aproximación entre los dos países. Tanto más si el Mutún podrá ser importante, con su hierro, para el desarrollo del propio Paraguay ya que también nuestro vecino, a la larga o a la corta, aspirará a tener su propia siderurgia, para lo cual necesita materias primas y fuentes de energía que podemos vender en condiciones económicas.

Capitales para comer, capitales para producir

Por Franklin Antezana Paz

Es posible que el título de esta nota parezca a muchos excesivamente dramático.

Hay quienes dirán: ¿para qué capitales para comer y para producir si Bolivia es uno de los países más ricos del continente? Acaso no tiene estaño, oro, cobre, hierro, cadmio, schelita, wolfram, antimonio, plomo, diamantes, petróleo, gas, en cantidades que causan la envidia de nuestros vecinos, despertando al mismo tiempo su voracidad y su apetito imperialistas, como ya se demostró con el zarpaso de 1,879?

¿Acaso en el oriente no tenemos las tierras mas fértiles, aún intocadas por la mano del hombre, aptas para producir millones de quintales de algodón, azúcar, maíz, trigo, criar millones de cabezas de ganado vacuno y porcino?

No son nuestros enormes y ricos bosques de excelente mara, codiciada por americanos y europeos, así como los de castaña, almendras, siringa, quebracho y aún el ya famoso tajibo?

¿No tenemos, por ventura, extensas tierras en la zona fría que producen excelente piretro, el eficaz insecticida del que están hambrientos tantos pueblos? Y ¿no producimos cítrus, piñas, plátanos, quina, ansiadas por argentinos y chilenos? ¿No tenemos acaso en el Chapare (Cochabamba), el mejor asbesto requerido por los países más industrializados del mundo?

Entonces, ¿para qué capitales, si tenemos todas esas fabulosas riquezas?

El DINERO-nos dicen algunos- una de las formas del capital, lo podemos generar nosotros mismos. Así nos veremos libres de la acción imperialista de los que tienen dinero-líquido-, que no es otra cosa que "instrumento de opresión de los ricos contra los pobres, como dijeses y convino individuo". Nada de dólares, marcos alemanes, francos franceses, yenes japoneses ni liras italianas. Somos ricos y podemos hacer nuestra grandeza y nuestra felicidad, por nosotros mismos, sin que los saqueadores de nuestras materias primas, nuestras riquezas, vengan a explotarnos y corrompernos, añaden los que alardean de nacionalismo y revolucionarismo.

Nada de inversiones extranjeras en Bolivia. Nada de préstamos, que luego hay que pagar religiosamente, agotando nuestras riquezas y nuestras escasas divisas. Así discurren algunos, que se titulan patriotas y visionarios.

Qué cabe pensar de todo este fárrago de enunciados, que nos marean y nos hacen perder la visión de nuestra realidad?

Sí. Es cierto que Bolivia es un país fabulosamente rico, rico en recursos naturales, pero al mismo tiempo y hoy, sus gentes son las mas pobres de Sud-América, excepto Haití.

Y sin CAPITALES, resultado de una PRODUCCION ANTERIOR, no consumida, ahorrada y acumulada e incorporada en el DINERO, EN DIVISAS, con sacrificio y esfuerzo, siempre comiendo poco y trabajando duro, como nos ocurre a todos los bolivianos y a casi todos los ahorristas del mundo entero sin capitales, digo yo, NO PODEMOS COMER Y NO PODEMOS PRODUCIR.

He aquí la prueba definitiva:

En la calle Yungas, de La Paz, -todos lo vemos- diariamente se apiñan multitudes de desocupados, pidiendo trabajar "en cualquier cosa". Son gente hambrienta y, por lo mismo, descontenta. Millares quieren trabajar como peones, albañiles y cientos como pintores, carpinteros, encofradores, plomeros, azulejistas, etc. etc. Son sobre todo campesinos del Altiplano, hombres y mujeres jóvenes, que NECESITAN COMER Y QUIEREN TRABAJAR, "en lo que sea".

Allí, en ese mercado del trabajo, desvelados constructores como los Ascui, Iturralde, Montes y muchos más, los contratan, con jornales superiores frecuentemente al mínimo previsto por ley. Los empresarios-constructores tienen que concluir obras paralizadas cuando soplaban vientos contrarios a la empresa o a la propiedad privada o empezar nuevas construcciones, ahora que se ha aprobado la Ley de Inversiones de diciembre de 1971.

Aquí podemos desentrañar el rol fecundo del CAPITAL, que permite a los obreros COMER, comer diariamente, ellos y su familia, MIENTRAS AUN NO SE HA TERMINADO LA CONSTRUCCION DEL EDIFICIO, cosa que a veces puede tardar varios años.

Son entonces los Empresarios los que ANTICIPAN- generalmente prestándose- el capital monetario necesario para que obreros y empleados de la Empresa, puedan tener acceso al Mercado, y comprar alimentos, o ir al cine, o a lo del dentista o el médico. En tiempos con los que nos han familiarizado los economistas modernos, el dinero-capital monetario-pagado anticipadamente por los Empresarios-permite que el factor TRABAJO tenga la posibilidad de comprar una parte del PRODUCTO BRUTO INTERNO o RENTA REAL. Los hombres del sector primario-campesinos-ingresan al sector secundario y utilizan servicios del sector terciario (médicos-cine, etc.).

La riqueza real, efectiva, edificios, en cuya producción cooperan con el capital, la tecnología, y bajo la dirección y RESPONSABILIDAD del EMPRESARIO, tardará bastante tiempo antes de concluirse y poder rendir sus servicios. Pero entretanto, y esto nadie podrá discutir, los obreros necesitan comer y vivir.

Los capitales, entonces, permiten comer y producir a multitudes famélicas, en todas partes del mundo, tanto en los países industrializados, como en los países subdesarrollados. E indudablemente en ellos con más efectividad e importancia que en los otros, que tienen gran capital acumulado y pueden redistribuirlo por vía impositiva o de transferencia. En los países pobres, solo se puede redistribuir la pobreza.

Sin carretillas, sin gruas, mezcladoras, sin cemento, pintura, madera en vigas y machihembrada, sin vidrios, cerraduras, bisagras, clavos, tornillos, sin martillo y cerrucho- todos son capitales que se incorporan o usan en la producción de edificios y casas-, no habrían podido crecer las ciudades. Obreros, arquitectos, contadores, empresarios, no habrían podido comer, trabajar ni producir.

Y no habiendo trabajo, en todas sus formas, en todos los sectores, no habiendo producción de bienes y servicios, NO HAY INGRESOS FISCALES, no hay percepción de IMPUESTOS.

Por lo tanto, no es de ningún modo exagerado decir que el país necesita capitales para comer y capitales para producir, y para que el Estado haga funcionar los servicios públicos sin los cuales no hay vida civilizada posible.

Los capitales nacionales- EL AHORRO NACIONAL- que equivalen a algo mas de 40 millones de dólares, han sido generados por los bolivianos- 100 mil ahorristas- después de la Estabilización Monetaria de diciembre de 1956, un triunfo del pueblo boliviano. Son productos de diez y seis años de quienes trabajaron duro, comiendo poco y privándose de satisfacer muchas necesidades. El ahorro nacional- CAPITALES- ha sido creado por la certidumbre de la estabilidad de la moneda y la libertad de disponer de lo que se ahorra, sea en el país o en el extranjero. Antes de 1956, no había ahorro nacional, no había capitales monetarios para comer y producir.

En el mismo sentido, los capitales que los alemanes, argentinos, brasileños, americanos, mexicanos, japoneses, invierten o prestan a Bolivia, para obras de captación de aguas (SAMAPA), para concluir caminos, para la agricultura, ganadería, explotación de criaderos de diamantes, etc., etc., son capitales verdaderos, creados por la producción y el ahorro. Cuando ingresan a Bolivia, aun en forma de regalo, sirven para que mucha gente pueda comer y producir.

Destruir los capitales nacionales, elevando el cambio del dólar de 12 a 18, como pérfidamente sugirió el Sr. Maidemberg, será destruir un factor indispensable para el crecimiento de nuestra economía.

Acerca de la enorme importancia estratégica del rol del capital en la producción y la elevación del tenor de vida de obreros y campesinos, véase las dos siguientes obras fundamentales: KNUT VICKSELL: Value, Capital, and Rent. Pág. 97 y sig. Rinehart Co. Inc. New York, 1954. CARL G. UHR. Economic Doctrines of Knut Vickself. Pág. 77 y sigtes. Capa. V y VI. University of California Press. Berkeley and Los Angeles. 1960.

Sobre la Inflación y Devaluación V. PIERRE BIACABE: ANALYSES CONTEMPORAINES DE L'INFLATION. PAG. 274 y Sgtes. PARIS. SIREY, 1972.

La extremna izquierda en Alemania Federal

Por Hermann M. Görgen

Mientras, según el informe del Ministerio del Interior de Bonn sobre las actividades de las corrientes extremistas en el período de 1969/70, la fuerza organizada de los derechistas ha disminuido considerablemente, la extrema izquierda ha aumentado nuevamente su influencia en la vida pública, especialmente por dos agrupaciones:

1o) el Partido Comunista Alemán (PCA).

2o) los grupos de la llamada "Nueva Izquierda".

El primer grupo, el nuevo Partido Comunista ALEMAN - (sustituyendo al antiguo Partido Comunista DE ALEMANIA prohibido en 1955) fundado el 26 de septiembre de 1968, es el movimiento mejor organizado de la extrema izquierda, aunque todavía no haya obtenido éxitos dignos de mención en las elecciones federales de 1969, ni en las diversas elecciones estatales llevadas a cabo hasta el momento. De fines de 1969 hasta fines de 1970, el nuevo PCA consiguió aumentar el número de los miembros inscritos de 23.000 a 30.000. El partido dispone de medios financieros considerables, que en parte provienen de la República Democrática Alemana.

Ideológicamente el partido sigue la línea de Moscú; evita no obstante, slogans, fórmulas y exigencias doctrinarias, que (como en 1955) llevarían a la prohibición del partido. Aun así el partido no deja ninguna duda acerca de sus objetivos revolucionarios, la razón por que crecen las voces en todos los partidos democráticos de la RFA que exigen medidas legales - (suspensión, prohibición) contra el PCA!

Sólo una vez, en 1949, el pueblo alemán eligió a representantes comunistas para el "Bundestag" cuando el entonces Partido Comunista de Alemania (PCdA) obtuvo el 5,7 por ciento de los votos, sobrepasando en un 0,7 por ciento el mínimum exigido por la ley electoral. Desde entonces, a pesar del apoyo financiero y la buena organización, los comunistas, como partido, nunca jamás han conseguido entrar en parlamentos federales ni estatales de la República Federal de Alemania. Los comunistas proclaman la "unidad de acción" con los social-demócratas y los sindicatos, el programa del "Frente Popular" impuesto por la central de Moscú a todos los partidos comunistas, cómo táctica para la conquista del poder. La misma táctica del "Frente Popular" es seguida por los llamados "grupos de empresas" (Betriebsgruppen), que constituyen la base para las actividades de comunistas entre los obreros.

Existen varias organizaciones auxiliares que los comunistas usan para sus "campañas de paz", de desarme y contra el neonazismo. Vastas actividades fueron registradas entre la juventud y en las universidades. Los grupos universitarios comunistas aprovechan los actuales debates en torno a la reforma universitaria para lograr el espíritu revolucionario a las escuelas superiores de la RFA. La asociación marxista universitaria "Spartakus" es un grupo pequeño de activistas comunistas, muy eficiente, a pesar de pequeño, que, en coalición con otros grupos, ha conseguido momentáneamente, en influencia y profundidad, en áreas de acción dentro de las universidades.

La llamada "Nueva Izquierda" comprende 150 asociaciones entre las 250 organizaciones izquierdistas. Las asociaciones son consideradas como "de la línea ortodoxa" con un total de 81.000 adictos. Los otros grupos: liberales, Maoístas, Trotskistas, Ultraistas y Anarquistas. La calificación muy vaga de los comunistas -dados por parte de este grupo- no impide que los objetivos del PCA y de la "Nueva Izquierda" sean los mismos: la destrucción del orden burgués, el odio y la conquista del poder por la violencia. Las organizaciones de la "Nueva Izquierda" lo hacen a un gran número de jóvenes, cuyas actividades se extienden a todos los ramos de la vida pública. La proclamación de la "unidad de acción" demuestra que los métodos, empleados por la "Nueva Izquierda" implican la total politización de las asociaciones, en todos los ramos de la vida pública. La "Nueva Izquierda" es responsable por actos de violencia en la esfera universitaria. Asaltos a bancos y otros actos de violencia son efectuados por pequeños grupos anárquicos, - nuestros lo mayoría de los grupos de la "Nueva Izquierda" considera tales actos como inadecuadas en el actual estadio de la sociedad alemana.

En 1970 se contaron 420 periódicos, de los cuales 320 eran de orientación ortodoxa (un 80 por ciento del total). En el mismo año, el número de ejemplares de periódicos comunistas o procomunistas creció a 11,2 millones. Actividades de propaganda son ejercidas, en parte, directamente por la República Democrática Alemana, de donde son mandados uniformemente a señas europeas, pero lejos en grandes cantidades.

Las actividades izquierdistas han aumentado desde 1970. Se hace notar el resultado de los grandes esfuerzos comunistas. Así así continúa la vida de exclusión a la que llegó el Ministerio del Interior en su informe ya mencionado: "La seguridad de la República Federal de Alemania no está, hasta ahora, seriamente amenazada por las actividades de fuerzas y organizaciones de la "Izquierda Radical".

¿Una empresa aérea estatal?

Por RAFAEL BARJA BERRIOS

Algunas informaciones de los últimos días se relacionan con la posibilidad de que en el futuro próximo- el Lloyd Aéreo Boliviano, empresa de transporte aéreo regular, nacional e internacional, de pasajeros carga y correo, se convierta en compañía estatal. Esto quiere decir que el Gobierno de la Nación se decidirá por el sistema de monopolio del Estado, en cuanto al transporte aéreo se refiere, por lo menos respecto al principal exponente aéreo nacional, que ejercita los tratados bilaterales en materia de aeronavegación firmados por Bolivia.

En la actualidad, el Lloyd Aéreo Boliviano sigue siendo una sociedad anónima, cuyas acciones están repartidas en la forma siguiente: el Estado con el 74,14%, Braniff Airways Inc. con el 13,41% y otros particulares con el 12,45%. Con la nueva modalidad será el Estado el que se haga cargo de la totalidad de las acciones, además, será él quien tomará bajo su control los servicios de transporte aéreo de la empresa aérea estatal, y prácticamente será el Estado mismo la empresa aérea.

A continuación, enumeramos, brevemente, los beneficios e inconvenientes del sistema que, posiblemente, se aplique:

Entre los beneficios, tenemos los siguientes:

1o.- El sistema de monopolio del Estado responde más a la teoría del Poder Aéreo unificado, donde las aviaciones Militar y Civil trabajan en estrecha conjunción.

2o.- Podrán cumplirse las altas finalidades del fortalecimiento de la soberanía nacional, desarrollo integral y progreso económico, social y cultural del país.

3o.- La empresa aérea estatal podrá convertirse en elemento preponderante de vinculación nacional e internacional y en instrumento destinado a la satisfacción de las necesidades vitales del pueblo boliviano.

4o.- La empresa aérea tendrá un fuerte respaldo económico, pues es bien sabido que una empresa aérea requiere fuertes capitales, que, en principio, los particulares no pueden ofrecer. Por tanto, si el Estado será el propio explotante, se ofrecerán mayores posibilidades para el ejercicio del transporte aéreo.

5o.- Dicho sistema permitirá realizar servicios aéreos de fomento, ya que el ejercicio estatal del Poder Aéreo podrá despertar el deseo de desarrollar aceleradamente las actividades aéreas, lo que, angustiosamente, persiguimos.

6o.- El monopolio del Estado permitirá mayores posibilidades de ejercer su representación en el exterior, en forma más seria y completa.

Entre los inconvenientes, tenemos los siguientes:

1o.- Existe la fuerte posibilidad de que se incremente la burocracia y se ocasiones una pesada administración, lo que es contrario a la buena marcha de la empresa aérea.

2o.- Los trámites de fiscalización podrán ser también más pesados, pues la mayor tramitación podrá ocasionar atrasos en el manejo empresario.

3o.- Las perdidas de la empresa aérea tendrán que recaer sobre el Presupuesto Nacional.

4o.- El sistema monopolista podrá cerrar la posibilidad de aplicar la actividad privada y el personal quedará comprendido dentro de la categoría de los funcionarios públicos.

5o.- En el sistema de monopolio, se advierte un exceso de gastos, que resultarán necesario hacerlos, ya que el tipo de empresa estatal no puede admitir fallas visibles.

6o.- El sistema de monopolio destruye la competencia regulada en relación a los demás transportadores aéreos nacionales, los que, pese a ejercitar, en la actualidad, un transporte aéreo no regular, requieren también ser atendidos en sus necesidades.

Frente al problema planteado pleno que, a la brevedad, prácticamente, de inmediato, el Gobierno de la Nación deberá constituir una autoridad aeronáutica de nivel superior, con suficientes poderes, naturalmente responsable y encargada de dirigir los servicios aéreos estatales, los otros y toda la actividad aeronáutica del país.

Se necesita una alta autoridad aeronáutica, si se quiere una buena organización administrativa para la Aviación Boliviana.

BIBLIOGRAFIA:

Barja Berríos, Rafael.- Problemas Empresarios del Transporte Aéreo en América Latina".- Ponencia presentada a las III Jornadas Latinoamericanas de Derecho Aeronáutico y Espacial.- Buenos Aires, 1969

Perucchi, Héctor A.- Cátedra de Aeropolítica dictada en el Instituto Nacional de Derecho Aeronáutico y Espacial. Buenos Aires, 1968.

De todo un poco

Literatura pornográfica

De un tiempo a esta parte los puestos callejeros de venta de revistas y diarios se han convertido en impúdicos escaparates de la más vulgar y sucia literatura pornográfica. Situados estos puestos en puntos estratégicos de la ciudad, allí donde se produce aglomeración de personas que esperan a novillos, constituyen un pináculo de escándalo, de atentado contra las buenas costumbres y la moral ciudadana o pública.

Los pequeños comerciantes defienden a este negocio estimulan la forma inescrupulosa la adquisición de tal mercadería, especialmente entre los jóvenes y adolescentes que viven bajo el signo de la inquietante curiosidad de los albores del amor físico. A juzgar por la cantidad de revistas y publicaciones de este género estimamos que las ganancias en el rengión subrepasan a las que pueden percibir por la venta de revistas para niños u otras de información general y especializada. En otras palabras, los vendedores de revistas están perjudicando a nuestra adolescencia, deformando sus más elementales principios morales, distorsionando su formación integral, sin que las autoridades de Educación o de funcionarios de CONAME tomen cartas en el asunto.

Si verdaderamente queremos cultivar y salvar nuestros valores éticos es preciso que los organismos competentes prohíban la exhibición y venta de estas publicaciones que, además del mal gusto que las caracteriza, explotan la violencia, el sexo, las perversiones morales y el crimen. No podemos permitir que nuestros niños y adolescentes permanezcan con los ojos abiertos por el lamentable malsano frente a estos puestos de venta. La más vulgar pornografía, el más grosero desenfreno de la sexualidad y las fotografías más impúdicas, hechas para despertar los bajos instintos, se muestran desvergonzadamente en las pancartas sin que nadie se ocupe y alarme de un atropello tan flagrante contra el pudor y el respeto que merece la ciudadanía.

La actitud pasiva de las autoridades es criminal, quizá de inconsciente complicidad. ¿O es que no tienen entre sus muchas atribuciones las de preservar a la sociedad de todo aquello que puede contribuir a que se debiliten y derrumben sus valores más sagrados e intangibles? Porque la literatura pornográfica es el explosivo o detonante que con mayor facilidad puede destrozar la estructura ética de una comunidad. Ya el Santo Padre en repetidas oportunidades se ha referido a este pernicioso cáncer que acaba por degenerar a los jóvenes, por convertirlos en individuos fríos y desvergonzados, sin otra ocupación o quehacer que satisfacer sus pasiones malsanas y no pocas veces brutales.

No nos dejemos llevar en este comentario por un blando escrúpulo. Es un problema ético de graves y perjudiciales repercusiones. De ahí precisamente la necesidad de que las autoridades controlen la difusión de esta literatura que, además de constituir un considerable drenaje a nuestros pocos recursos en moneda extranjera, está resquebrajando y diluyendo en la nada nuestros esfuerzos por formar una juventud sana, sin actitudes equívocas ante la vida. La literatura pornográfica resta energías al alma, despoja de su significado a la vida y acaba por convertirla en algo estéril, que ha sido malograda y que no pocas veces concluye en el delito y la más peligrosa perversión.

Confusio

Impresiones finales sobre China

Por JAMES MICHENER

N. de R.: James Michener, ganador del Premio Pulitzer y autor de varios libros sobre Asia, acompañó al Presidente Nixon en su viaje a China.

Algo que me impresionó sobre China fue un hecho que jamás pude imaginarme. La República Popular China es una fuerza poderosa. Cualquier país que cuente con 800 millones de habitantes fuertes, bien disciplinados y unidos tienen que representar una gran potencia. Pero también, es en esta etapa de su historia, una nación frágil, cuyo futuro es incierto.

Mao Tse Tung, el hombre en que descansa la sociedad china y cuya influencia ningún extranjero puede comprender, tiene 78 años de edad. Chou En Lai, el hábil negociador y gente que ha guiado el destino de China durante los últimos 30 años, cuenta con 73 años de edad. Al ver a los demás líderes reunidos todos ellos parecen hombres viejos. En las fábricas los jefes son más viejos que lo que serían en Alemania o Gran Bretaña. China es una nación de poderío joven administrada por hombres viejos, quienes durante los últimos años han estado luchando entre ellos mismos.

Este liderato de hombres ancianos es malo por dos razones. En primer lugar obstaculiza la juventud. También demora la difícil decisión sobre quien asumirá el poder una vez mueran los líderes actuales. Sorprendentemente, mientras estaba en China, me encontré preocupándome más por el cambio en el liderato del país que cuando vivía en España, cuyo líder también es un anciano. A mi juicio, el cambio en el poder en España será más pacífico que en China.

Mao Tse Tung y Chou En Lai deben mejorar sus relaciones internacionales antes de que mueran. Deben proteger a China por lo menos en algunos de sus flancos y neutralizar los enemigos que pueda tener el país. Han comenzado con Estados Unidos. Por esta razón es razonable esperar que algo substancial resultara de las reuniones. Estados Unidos desea mejorar sus relaciones con China. Para China, esto es una necesidad.

Dos comentarios están en orden. Antes de viajar a China, estudié varios libros acerca de ese país, los periodistas que acompañaron al Presidente hicieron algo similar. Aún así, no tuve idea alguna de lo penetrante que es el culto de Mao Tse Tung en China. Un retrato gigantesco de él domina todas la plazas. En las librerías, su libro "Little red book", es a veces la única obra importante disponible. En las discusiones económicas, graduados de Harvard y Oxford declaran firmemente, "solucionemos el problema después de aplicar los principios de Mao". En todos los edificios públicos que visite, había un gigantesco retrato de Mao Tse Tung. Me sorprendió que me sorprendiera que cuando estábamos en el campo y llegamos a una fábrica caracterizada por una larga serie de anuncios chinos, y al preguntar que clase de fábrica era, nuestro guía nos decía, "no se". En todas las intersecciones de carreteras en el campo encontramos anuncios hechos en piedra pintados de un rojo brillante y conteniendo algunas palabras pronunciadas por Mao. Me he referido a esto como "el culto de Mao Tse Tung". Pero es algo más que un culto. Es un modo de vida, y quisiera poder predecir cuanto tiempo durará después que muera Mao.

Mi segundo comentario es doloroso. Yo, al igual que los demás periodistas norteamericanos, no recibí permiso para hablar ni siquiera con uno de los líderes chinos. En ningún otro país de los muchos que he visitado, he estado tan aislado de los jefes del gobierno, de sus ciudadanos, y no soy igual que la gran masa del pueblo chino. Ellos tampoco hablan con sus líderes.

América Latina

Reforma universitaria y revolución cultural

Por MARIO V. GUZMAN GALARZA

La II Conferencia Latinoamericana de Difusión Cultural y Extensión Universitaria, que se realiza en estos días en la ciudad de México, ha congregado a representantes de 95 universidades latinoamericanas y entre ellos figuran rectores, catedráticos y escritores distinguidos.

En los discursos pronunciados y en las ponencias presentadas a la conferencia se denunciaron las políticas dictatoriales que violan la autonomía universitaria, atropellan todo lo que sea cultura -emulando al siniestro Millán Astray- y pretenden mantener a nuestros pueblos sometidos en la dependencia, es decir, bajo las distintas manifestaciones del colonialje.

Se están discutiendo iniciativas para llevar la cultura al pueblo mediante los medios de comunicación de las universidades. Se ha declarado que es necesario afirmar la solidaridad de la comunidad universitaria latinoamericana y de ella con los demás núcleos de la sociedad. Asimismo, se ha considerado la urgencia de estrechar filas para luchar unidos contra el neocolonialismo que saquea nuestras riquezas y de-

(Pasa a la página 11)

La Noticia de Perfil

Diccionario del cacho

En vista de la difusión de este popular deporte, que es practicado por muchísimos ciudadanos especialmente los viernes por la noche, he preparado este modesto vocabulario que será ampliado posteriormente con la colaboración de mis amigos que practiquen este noble y viril deporte.

VIERNES.- Ultimo día de la semana laborable. Se dice en muchas oficinas que en este día los empleados trabajan con mayor celeridad y eficiencia a la par que con mucha ilusión. Eminentes tratadistas de sicología popular afirman que a los empleados les hace mucha ilusión la idea de postergar más o menos el retorno a su hogar, centro -muchas veces- de incomprensiones.

ESPOSA.- Venerable mujer, generalmente anciana, de la cual no se habla ni una palabra durante las sesiones de cacho. Este tácito acuerdo de los jugadores hace que de esta manera todos los jugadores contribuyan a la respetabilidad que ella se merece.

ESPOSA CELOSA.- Imprudente mujer que sin tener ningún motivo de urgencia llama temerariamente al Club para averiguar si se encuentra allí su marido y que, generalmente, recibe respuesta afirmativa, lo que le produce gran decepción y asquito.

ESPOSA MASOQUISTA.- Cruel señora que, sospechando que su marido en vez de jugar cacho la está colocando bajo el signo de Capricornio, llama enfermizamente al Club para averiguar si su marido se encuentra allí. Por lo general, le contestan que no, lo cual aumenta la admiración por el diestro y le produce a ella gran gustirriquitín, ganas de matar y de seguir viviendo.

ESPOSA INTELIGENTE.- Señora que sabe perfectamente de lo que es capaz su marido y que actúa en consecuencia. Por lo tanto, este tipo de señoras cena tranquilamente sin preocuparse del interfecto y se echa a dormir profundamente y con la conciencia tranquila, segura de que el viejito le está dando duro al cubilete.

DRAGAS.- Nombre familiar que se les suele dar a los dados. Por extensión, suele decirse entre amigotes "estoy a las dragas", como queriendo significar que se encuentra mal en alguna situación, o ha entrado tradíamente en algún Partido político, o se ha equivocado de sector dentro del mismo.

"TRAENOS SEIS".- Expresión muy usual en los clubes de la localidad y de significado sobre entendido cuando se trata de una orden del parroquiano al mozo o camarero que sirve a la mesa. Este ya sabrá que lo que debe servir son "seis botellas de cerveza blanca boliviana nacional, bien frías". Si el camarero pregunta "seis de qué" querrá decir que acaba de llegar de un remoto pueblo, situado en una comarca alejada enclavada en un extremo del altiplano boliviano, distante quinientos kilómetros de Kaspas City. (Este diccionario continuará. Ruego a mis amigos practicantes del cacho me envíen vocablos que es preciso hacer conocer para mayor divulgación de este saludable deporte)

PAULOVICH.

Shanghai de ayer y de hoy

NOTA DE REDACCION: DE AP: La visita de Nixon a Shanghai fue una especie de vuelta al hogar para un escritor de 49 años que residió 26 años en China. Henry Hartzenbusch nació en Shanghai de padres alemanes y creció allí durante la epoca en que la ciudad era un puerto libre dirigido por extranjeros. Permaneció en ella durante la ocupación japonesa, pero la abandonó en 1950, después que los comunistas tomaron el poder y expulsaron a miles de extranjeros. Se unió más tarde a la Associated Press y se hizo ciudadano norteamericano. Viajó aquí desde Tokio, donde la AP tiene su sede para el norte de Asia, a fin de ayudar en los informes de la visita de Nixon a China.

Por HENRY HARTZENBUSCH

SHANGHAI, 8 (AP).- El aspecto de esta Metropoli de diez millones de habitantes ha cambiado poco desde la toma del poder por los comunistas. El paisaje sigue dominado por edificios, construídos durante la epoca en que los extranjeros controlaban uno de los mayores puertos del mundo.

Pero los anuncios son diferentes, el modo de vida ha cambiado radicalmente e idos están los días de inclinarse ante el poder del dólar, el franco o la libra esterlina.

Shanghai fue inicialmente una aldea pesquera, construída sobre los bajos fangosos que se encuentran en la desembocadura del caudaloso rio Yangtse. En el siglo diez y nueve, los mercaderes occidentales la convirtieron en una activa ciudad. Creció y pasó a ser una de las mayores metrópolis del mundo, edificada sobre la aventura, el vicio y las tretas económicas urdidas por europeos y norteamericanos.

Hay pocos edificios nuevos y estos son en su mayoría apartamentos para vivienda. Pero el Shanghai de 1972 sigue teniendo el mismo aspecto que en los treintas y los cuarentas: una ciudad gris y gráftica.

Shanghai sigue siendo el principal puerto de China, aunque el volúmen de navegación ha disminuído considerablemente. Cientos de barcos, de todas las nacionalidades y tonelajes, anclaban aquí en los días anteriores a la revolución. El promedio actual es alrededor de un décimo del de antaño.

Un paseo por el famoso "Bund" (Malecón) junto a la costa, evoca los recuerdos de un pasado más animado y pecaminoso, la época en que Shanghai, tras la guerra del opio se convirtió en "puerto libre" permitiendo que occidente explotase y utilizase los recursos de millones de chinos.

Idos están los días en que obreros acaudalados llevaban puestas ropas occidentales o vestidos chinos de seda, abiertos en la cadera.

Ahora, millones de chinos van vestidos con trajes azules y gorros del mismo color. De vez en cuando, un uniforme verde olivo denuncia la presencia del ejército popular de liberación.

Han desaparecido los extranjeros que viajaban en autos de lujo, conducidos por choferes. La mayoría de los 50.000 occidentales que vivían en Shanghai antes de la revolución, hueron en 1949 ante el avance de los comunistas. No todos eran ricos. Muchos eran rusos blancos que habían huído de la revolución rusa de 1917 y logrado aquí una inestable existencia.

Trabajando como guardias, choferes, burócratas o taberneros.

En Shanghai circulan actualmente pocos automóviles. Se encargan del transporte autobuses de color verde, unos cuantos carritos con aspecto de triciclo, tirados por personas, y bicicletas. No hay ni motonetas ni motocicletas.

En el Bund estaba el hotel Catay, donde residían los negociantes extranjeros. Es ahora el hotel de La Paz y el cercano hotel Palace, un anexo del hotel de La Paz.

Los edificios del Bund recuerdan un pasado irreal, cuando las zonas internacional y francesa de Shanghai estaban controladas y administradas por extranjeros, que vivían por encima de la ley china, ya que no podían ser juzgados en tribunales chinos y estaban sólo sujetos a las leyes de sus respectivos países: Estados Unidos, Inglaterra o Francia.

El juego, la prostitución, el opio y las carreras de perros y caballos, han cedido el paso a la austeridad y el puritanismo.

La vieja casa de aduanas, operada por personal del servicio civil británico, es ahora la administración de aduanas del puerto de Shanghai. El famoso reloj toca ahora la tonada "El Oriente está Rojo".

El enorme edificio de la corporación bancaria de Hong Kong y Shanghai ha sido convertido en cuartel general del Comite Revolucionario de Shanghai. Los dos famosos leones de bronce que se alzaban a la entrada han sido trasladados, quedando dos espacios vacios ocupados por dos rígidos guardas rojos, armados con fusiles.

Desastre marítimo al sur de Inglaterra

SOUTHSEA, INGLATERRA, 4 - (AP)- Una nave Hovercraft de transporte de pasajeros que se desliza sobre la superficie del mar volcó hoy frente a esta localidad al sur de Inglaterra al ser azotada por un vendaval. Niños mujeres y hombres cayeron al mar y a otros quedaron atrapados en el interior de la cabina.

Tres personas han muerto y dos han desaparecido dijo un vocero de la policía, "pero 21 personas están a salvo".

La nave, Hovercraft SNR6 dio vuelta de campana después de chocar contra una enorme ola a un cuarto de milla del espigón Clarence de Southsea.

Naves de rescate se dirigieron al lugar del accidente. Cohetes luminosos en demanda de auxilio también fueron lanzados y helicópteros de auxilio volaban sobre la zona. Varios buzos fueron enviados para tratar de llegar hasta la cabina.

Los testigos en la playa vieron personas aferradas a los costados de la nave. Perteneciente a una flota de Hovercrafts, que se deslizan sobre el agua en un colchón de aire, frente al continente y la isla de Wight.

El Novercraft SNR6 tenía 26 personas a bordo incluso al piloto según los propietarios: Hovertravel LTD. La embarcación tiene capacidad para transportar 38 pasajeros una velocidad hasta de 52 nudos con mar calmado.

Hovertrave inauguró el servicio a través de el Solent, cuello del mar que separa Southsea y la isla de Wigtt, en julio de 1965. Hasta ahora no había tenido accidentes. Transporta un promedio de 400.000 pasajeros cada año.

El viaje de cuatro millas a través del Solent normalmente toma menos de siete minutos.

RESCATE.- Monte California, 4.- Mientras el doctor y sus ayudantes conversan con Anthony de 5 años de edad que se ha caído a un pozo de treinta pies de profundidad, los trabajadores excaven paralelamente tratando de reacatar a Anthony, en una construcción en el Monte de California, el pequeño Anthony pasó en el pozo 7 horas. (Radiofoto AP especial para PRESENCIA).

SECRETARIO GENERAL DE LA ONU CUMPLIRA MISION EN SUDAFRICA

CIUDAD DEL CABO, SUDAFRICA, 4 (AP)- El Secretario General de las Naciones Unidas, Kurt Waldheim es esperado aquí el lunes para tratar el futuro de Africa Sudoccidental en un momento de agitación en ese territorio en litigio.

No existen indicios de que Waldheim pueda convencer al Primer Ministro John Vorster para cambiar su posición de que Sudáfrica controla la zona en virtud de un mandato de la desaparecida liga de naciones.

Sudáfrica ha ignorado las resoluciones del Consejo de Seguridad de las Naciones Unidas y una exigencia de la Corte Internacional de Justicia para que abandone el Africa Sudoccidental y permita que la población local determine su propio futuro.

Waldheim y cinco ayudantes vendrán a Sudáfrica por instrucciones del consejo de seguridad. Las Naciones Unidas utilizan el término "Namibia para designar al territorio Sudoccidental.

Decrece posibilidad para que India y Pakistán inicien charlas de paz

NUEVA DELHI, 4 (AP). Las posibilidades de tempranas conversaciones de paz entre la India y Pakistán parecen haber disminuído por la declaración hecha por el Presidente paquistano Zulsicar Ali Bhutto de que desea preparar "la mejor maquinaria de combate en Asia".

El gobierno indio, según fuentes autorizadas, ha llegado a la conclusión de que el análisis neto del discurso pronunciado por Bhutto anoche y la reorganización de su comando militar es que el peligro para la paz ha aumentado repentinamente en la región —por primera vez desde que finalizó la guerra indo-paquistana en 17 de diciembre.

Aun cuando no se anticipa el estallido de nuevas hostilidades en la actualidad, las fuentes dijeron que las fuerzas armadas de la India tendrían que permanecer en alto estado de preparación para resguardarse contra cualquier posible actitud del nuevo jefe de Estado Mayor paquistano, General Tikka Khan, considerado uno de los oficiales más belicosos de Pakistán.

Con esto en consideración, algunas fuentes informadas indias y diplomáticos occidentales expresaron pesimismo de que la India y Pakistan puedan sostener pronto una conferencia de paz sobre temas como la repatriación de unos 94.000 soldados paquistanos, prisioneros de guerra -Pakistán tiene 650 prisioneros indios- y el posible ajuste de sus fronteras.

Una fuente informativa india de alto nivel declaró que India no podía convenir en la sugerencia de Bhutto de que los prisioneros paquistanos deberían ser puestos en libertad en forma unilateral, especialmente cuando el presidente paquistano habla sobre la reconstrucción de sus fuerzas armadas.

En lugar de esto, añadió la fuente, la sugerencia de Bhutto debió haber sido hecha para con terno, para asegurar a los res de los prisioneros tratando de traer a los prisioneros pero al mis po echar la culpa a por cualquier demora e patriación.

Los últimos acontecimi Pakistán han acusado de en la capital India por d nes: fuentes de alto nivel que los llamados "Halco tre los militares paquist tán en ascendencia y e simismo por el nombram general Tikka Khan.

TODOS SANOS CON
Opotónico
VITAMINADO
Pida en su farmacia

NUEVO TRIMESTRE
De clases de FRANCES. Inscripciones abiertas
ALIANZA FRANCESA
Av. 20 de Octubre No. 2041. Teléfono No. 25022.
Cursos de: GUITARRA AL OIDO, ARTE DRAMATICO, DIBUJO Y PINTURA.
En la ALIANZA FRANCESA

FAMILIA POR VIAJE LIQUIDA
Ropa a medio uso para señora y niños, calzados, abrigo de piel Moton Doré, lavadora Westinghouse automática, Radiola Telefunken, Radio Punto Azul, batidora, licuadoras, Wafflere, aspiradora, cocinilla eléctrica dos hornillas, estufa eléctrica, otra radiola, casilleros metálicos de 5 puertas para deportivos, Avda. 20 de Octubre 1914, interior, horas 9 - 18.

COLEGIO VESPERTINO FISCAL MIXTO
RENE ZAMORA
Ubicado en la zona de Filla Fátima
Comunica, que para la comodidad de la juventud estudiantil de la misma zona abrió sus inscripciones para los ciclos INTERMEDIO 1o, 2o, 3o, en el ciclo MEDIO 1o, 2o, 3o y 4o.

SE BUSCA CASA INDEPENDIENTE
ALQUILER O ANTICRETICO
Dos dormitorios, dependencias y patio, Zona Sopocachi, inmediaciones Plaza Abaroa. Referencias: Sánchez Lima 2400.

ANGLO BOLIVIANA
(REASEGUROS) LTDA.
Asamblea General Ordinaria
Se convoca a los Sres. accionistas a la Junta General Ordinaria que se llevará a cabo el dia 16 del mes en curso a hrs. 17.- en las oficinas de la Empresa, Avenida 16 de Julio, Edificio Avenida 7mo. piso.
La Paz, Marzo de 1972.

LANA DE VIDRIO
Especial para acústica o aislamiento.
DURASA - Avenida Montes No. 769 (P
Pérez Velasco).

GRATIFICACION
A quien devuelva lentes a medida en estuche de floreada extraviados en las inmediaciones de la P San Francisco el Sábado 26, pasado.
Dirigirse al Consulado Americano.
Edif. Castilla 4to. piso, Loayza 250.

EN VENTA
Un lote de 20 hectáreas sobre camino carre
lugar próximo Caranavi, colonia Germán Busch
ferencia Graneros No. 504.

COLEGIO MEDICO DEPARTAMENT
POR DETERMINACION DEL CONS DEPARTAMENTAL Y A PEDIDO DE MEROSOS COLEGAS, LA INSCRIPCION RA LA AFILIACION AL CONSEJO MEDICO DEPARTAMENTAL DE LA PAZ, HA POSTERGADA HASTA EL DIA 17 DE M ZO DE 1972.
Secretaría
La Paz, Marzo de 1972

LOS FABRICANTES DE LOS AFAMADOS CAMIONES DE ALTO TONELAJE
SCANIA
HAN NOMBRADO COMO SUS
DISTRIBUIDORES EXCLUSIVOS
EN BOLIVIA, A LA FIRMA
Bolivian Auto Motors S. A.

Bolivian Auto Motors S.A.
AV. CAMACHO 1432- TEL. 23620-41582-CASILLA 1480
SE COMPLACE EN ANUNCIAR AL PUBLICO
EN GENENERAL QUE HA SIDO NOMBRADO
COMO DISTRIBUIDOR EXCLUSIVO
EN BOLIVIA DE
SCANIA

Un mono y una muchacha

Salvan de morir ahogado a contrabandista de drogas

MARSELLA; FRANCIA 4 (AP)- Un mono Gibón tailandés y una muchacha norteamericana de 16 años salvaron a un hombre de ahogarse en el puerto de Marsella, sin saber que era uno de los mayores contrabandistas de drogas del mundo que intentaba eludir su arresto.

Lisa Albert, de Eaton, Ohio supo hoy que el hombre era Marcel Boucan, de 59 años, detenido agof después que funcionarios aduaneros franceses confiscaron el mayor cargamento de heroína capturado en la historia encontrado en el casco de su barco camaronero.

Lisa viaja alrededor del mundo con su madre y su padrastro Barbara y Ray Evans y su hermano Todd, de 18 años, en un junco que la familia construyó en Bangkok, tailandia, actualmente anclado en este puesto.

El mono "Edward", despertó a Lisa el martes por la mañana con sus gruñidos de alarma. Al mirar por el ojo de buey del camarote vió a un hombre que intentaba mantenerse a flote en el agua.

Ray y Todd sacaron al hombre y lo entregaron a la policía. Estaba solo semi-inconsciente, murmurando cuando lo sacamos hasta el muelle, dijo hoy Lisa. "Sus ojos estaban llorosos y su estado parecía horrible. Boucan intentó volver a tirarse al agua y Todd Albert tuvo que evitarlo por la fuerza hasta que llegó la policía.

Lamisma policía ignoraba quien era el individuo en aquel momento.

Boucan había escapado de los agentes aduaneros en su barco una hora antes y atravesó a nado el puerto al parecer intentando escapar.

La policía manifestó no creer en la verosimilitud de las notas que dejó en las que manifestaba que su deseo era suicidarse.

"Lo único que realmente sabíamos es que no era un vagabundo, dijo Lisa. Estaba muy bien vestido con un reloj y anillos caros".

Solamente cuando vieron fotos de Boucan en los periódicos identificaron a Boucan.

Boucan continuaba siendo interrogado intensamente hoy mientras los investigadores de la sección de narcóticos procuraban encontrar la fuente de abastecimiento y el destinatario.

De los 435 kilos de heroína pura, valorada en los Estados Unidos en más de cien millones de dólares al detalle.

Un agente norteamericano de narcóticos, cuyo nombre no se facilitó, se hizo eco hoy en una entrevista de las críticas de la policía y los periodistas franceses a los aduaneros por haber revelado el descubrimiento del contrabando sin esforzarse en seguir secretamente al barco hasta su destino en el Caribe, o posiblemente Miami, donde Boucan admitió haber introducido cien kilos de heroína pura el año pasado.

TROPAS DE ASALTO.- 4.- Tanques survietnamitas con paracaídas se dirigen al pueblo de Montenguard al este de la parte central del altiplano, 100.000 soldados survietnamitas se preparan para una operación comando a base comunistas. (Radiofoto AP especial para PRESENCIA).

Hay 72 heridos

Dos mujeres murieron en nueva acción de terroristas en Irlanda del Norte

BELFAST, 4 (AP)- Una bomba destrozó un restaurante lleno de mujeres y niños en el centro de Belfast dos mujeres murieron y 72 personas resultaron heridas, 15 de gravedad.

La bomba estalló sin aviso previo en el restaurante Abercorn, lleno de mujeres que hacían un descanso en el recorrido de tiendas del fin de semana. El restaurante está en Castle Lane que desemboca en Royal Avenue en la calle principal de Belfast.

Unas 200 personas estaban en el restaurante y el bar adyacente. En el piso de arriba otras 300 asistían a un espectáculo de cabaret.

La explosión provocó el caos en el centro de la ciudad. Las víctimas salían corriendo de las ruinas, cubiertas de sangre y polvo. Los heridos fueron llevados a cuatro hospitales de Belfast.

Un soldado que se encontraba en el lugar dijo: "Fue una absoluta carnicería. Vi una mujer sin piernas con los huesos saliendo por los muñones. También había niños allí".

Los dos muertos hicieron ascender a cuatro las víctimas fatales del día y a 262 los de toda Irlanda del Norte desde que comenzó la guerrilla urbana en 1969.

Anteriormente en el día fue encontrado un hombre encapuchado y con tres disparos en la cabeza en las afueras de Londonderry, segunda ciudad de Irlanda del Norte.

La policía dijo que al parecer era un ex miembro del regimiento de defensa de Ulster, equivalente a la Milicia Nacional.

Supusieron que había sido asesinado por miembros del Ejército Republicano Irlandés que brega por romper los lazos del norte de Irlanda con Gran Bretaña.

En Belfast la policía mató a Albert Kavanagh, de 13 años, residente del distrito católico de Falls Road. Se dijo que fue sorprendido cuando colocaba una bomba en la fábrica de máquinas de oficina Olympia, de propiedad alemana, situada en las afueras de la ciudad.

Otro hombre que estaba con Kavanagh fue herido gravemente. Otros dos escaparon. La bomba estalló y destrozó la zona de recepción y oficinas de la fábrica, inaugurada recientemente.

Graves problemas amenazan a Chipre ante posible renuncia del Arzobispo Makarios

NICOSIA, 4 (AP)- El Arzobispo Makarios dimitirá como presidente de Chipre si el Sínodo de la Iglesia chipriota insiste, a pesar del apoyo popular abrumador de que dispone, declararon aquí fuentes informadas.

Los observadores opinan que ello podría colocar a la isla al borde del caos o incluso desatar la guerra civil.

El Sínodo pidió la dimisión de Makarios hace dos días, por considerar que viola la ley canónica al disponer de poder temporal, aunque ha sido presidente durante doce años.

Una manifestación de apoyo en Nicosia ayer a la que asistieron cien mil personas, un quinto de la población chipriota rechazó la demanda del Sínodo y pidió a Makarios que continuara en su puesto.

Pero fuentes informadas dijeron que Makarios opina que no tiene otra opción que dimitir si el Sínodo insiste. Si se niega, el Sínodo podría privarlo de su cargo arzobispal.

Soy un clérigo primero y luego un presidente y por ello no puedo ignorar los deseos del Sínodo, dijo Makarios a sus más cercanos colaboradores, según se informó.

Los observadores opinan que la amenaza de caos y guerra civil es muy real.

Si Makarios se marcha no hay otra figura pública grecochipriota capaz de obtener ni la mitad de la abrumadora mayoría del 95 por ciento de votos que el Arzobispo recibió en la última elección presidencial.

Aun más, con la isla ya amenazada por el grupo de extrema derecha anti-Makarios del General George Grivas, decidido partidario de la enosis o unión con Grecia y sus pequeños grupos ilegales armados, se considera dudoso que pudieran convocarse elecciones presidenciales dentro del período constitucional de 45 días, sin que estalle antes un conflicto civil.

Fuentes informadas dijeron aquí que el gobierno griego envió ayer una nueva nota a Makarios en la que insiste en sus demandas que incluyeron la destitución de la administración de todos los elementos considerados indesechables por la junta griega.

Los observadores creen que Makarios sólo podrá permanecer en su puesto si acepta las demandas griegas y se transforma de hecho, en títeres del Primer Ministro George Papadopoulos. Si esto ocurre los observadores opinan que los tres obispos que componen el Sínodo retirarían su petición para que dimita como presidente.

PRESION GRIEGA

ATENAS, 4 (AP)- El gobierno griego se mostró firme hoy en sus demandas para que el Arzobispo Makarios, Presidente de Chipre, entregue las armas recientemente importadas de Checoslovaquia y amplíe la constitución de su gobierno para incluir a los partidarios de su enemigo político, el General George Grivas.

El Vice Ministro de Relaciones Exteriores Christian Xanthopoulos-Palamas dijo a los periodistas que el gobierno griego "insiste inexorablemente" en las cláusulas de la nota enviada el 11 de febrero al gobierno chipriota.

Esa nota exigía la entrega de las armas importadas y la formación de un gobierno de unidad nacional.

Makarios aun no ha dado una respuesta formal, pero se dice que la ha denunciado. El cumplimiento de su segunda estipulación llevaría al gobierno a partidarios de Grivas, apasionado de la unión con Grecia. Esto sería contrario a la política que propugna Makarios.

Palamas declaró que una nueva nota en que se reiteran las demandas griegas había sido despachada anoche mediante el encargado de negocios de Grecia en Nicosia, Alexander Zapheirion.

Empero, Palamas descartó cualquier posibilidad del empleo de la fuerza para alcanzar los propósitos griegos.

"El enfrentamiento de cualquiera de los opositores dentro de la isla, desde el punto de vista de Atenas, debería ser hecho exclusivamente a través de medios políticos", explicó.

ASOCIACION DE BENEMERITOS DEL CHACO

Tte. Rosendo Villa

La Paz, marzo 3 de 1972
BRV-No. 62/72.

Al señor
Rubén Julio Castro
Presente.

De nuestra consideración:

Los ex-combatientes de la guerra del Chaco vemos con verdadera simpatía e interés el que en el seno de uno de los partidos de mayor trascendencia en la vida institucional del país, se haya encomendado la Secretaría Ejecutiva del CPN, a la persona que por ejemplar trayectoria política al servicio de la Patria honra a su partido y al país en general.

Los hombres cuando son probos y patriotas, dejan estelas imborrables de sus actos para ejemplo de todas y futuras generaciones, es ahí y es así como lo encontramos destacándose entre los más altos dirigentes de su partido, fue su aguda sensibilidad de boliviano que supo entender profundamente el atardecer y la tragedia de aquellos que defendieron la heredad nacional.

Don Rubén Julio Castro la Asociación Benemérita "Tte. Rosendo Villa" de COMIBOL, al agradecerle vehemente por el altruismo que caracteriza su actitud de ser autor de la Ley que para nosotros los bolivianos lleva su ilustre nombre, desea que en el cargo encomendado por su partido obtenga otros éxitos para bien de la bolivianidad toda.

En la oportunidad de felicitarle por el nombramiento con que ha sido distinguido en esta nueva etapa de la vida política nacional, le reiteramos nuestro agradecimiento y apreciamos su valiosa colaboración e influencia en la aplicación de la Ley que lleva su nombre.

Cordiales y fraternalmente

Casiano Pacheco S. Secretario General — Abraham Castro A. Presidente — Rafael Montenegro Secretario de Cultura.

ANTICRETICO

Se precisa Casa con dos departamentos o un departamento amplio é independiente en Contrato Anticrético, por la zona de la calle Los Andes, Garita de Lima o Cementerio General, Datos a Telf. 28080.- Señor Juan Miranda.

SECRETARIA BILINGUE

SOCIEDAD MINERA COMERCIAL LTDA. (SOMCO LTDA.) requiere los servicios de una secretaria bilingüe con experiencia.

Presentarse en nuestras oficinas Lunes 6 de marzo de Hs. 9:00 a 10:30 (Calle Potosí No. 940 - 2o. piso. - Edif. Asbún-Gamra).

BOLAS PARA MOLINOS

De cuatro y cinco pulgadas se compra.
Ofertas a:
Radio Méndez Av. 6 de Agosto
o casilla 221.

CURSILLO DE GELATINAS

Decorado de Tortas, Pastelería, Gl., Cocina Internacional, Bocaditos, Flores Porcelanizadas, se iniciará el 6 del presente. Dictado por la Prof. NELLY MOSTAJO, especializada en México en 3 horarios. Además se preparan Tortas Artísticas, bocaditos, mastias, Otero de la Vega 271. Teléfono 34054.

EXALUMNOS DE LA SALLE

Se invita a los exalumnos de La Salle a la reunión de camaradería que se realizará en la sede del Centro el día martes 7 del presente a Hrs. 19,00, con objeto de tomar acuerdos para la concurrencia al V CONGRESO MUNDIAL DE EXALUMNOS DE LA SALLE a realizarse en la ciudad de Buenos Aires.

DINERO PARA USTED

Desde Estados Unidos se ofrece oportunidad sin igual, a personas de ambos sexos. Los interesados deberán estudiar y recibirán su pago cada mes de acuerdo con su dedicación al trabajo, a realizar desde su propio hogar. Dirigirse a: PREVIA, Box 643 Tamiami, Miami, Florida 33144, USA.

POR MOTIVO DE VIAJE

Líquido televisor, lavadora, frigidaire, discos clásicos, vibro masajeador, radio para auto, vajilla ropa nueva, usada y otros enseres.
Sánchez Lima 2521. Dpto. A.- De horas 9 a 18.

MANUFACTURAS DE ALGODON S.A.

Junta General Ordinaria de Accionistas

De conformidad a lo dispuesto por el Art. 15 del Estatuto, se convoca a los señores Accionistas a Junta General Ordinaria, para el día 14 del mes en curso, a hs 9 y 30, acto que se llevará a cabo en las oficinas de la Empresa con el siguiente orden del día:

1) Memoria Anual
2) Consideración Balance Gestión 1971.
3) Designación de nuevo Directorio.

La Paz, 2 de marzo de 1972.

EN VENTA

Casa de planta baja con 4 habitaciones horno, azotea, estanque y pequeño estanque en 5.000 metros en Alto Lima excelente ubicación Ref: Semillería "LA DALIA"
Av. Mariscal Santa Cruz 1058, altos.
Teléfono 24659

VENDEDOR

Con garantía, buena presencia de 25 años adelante, con conocimientos de venta, excelente remuneración, enviar carta con fotografía reciente a

VENDEDOR
Casilla 481
La Paz.

POR VIAJE

Vento mesas, sillas, muebles importados, escritorio, piano, archivadores de metal y madera, prensas, espejos, lámparas, maletas, servicio de mesa, floreros, porcelanas y varios objetos modernos y antiguos.
Chorolaca 344, domingo, lunes y martes todo el día.

FIRMA ALEMANA

Necesito SECRETARIA EJECUTIVA que domine Dactilografía, Taquigrafía y Alemán. Dirigirse por carta manuscrita, acompañando una fotografía a Casilla 4470.

Enfriadores de leche

ALFA LAVAL

LA SOLUCION PARA CONSERVAR LA LECHE FRESCA EN SU NEGOCIO, EN SU INDUSTRIA, ETC. ESTA EN EL ENFRIADOR DE INMERSION "ALFA-LAVAL"

TIPO KI-615-B ACCIONADO POR MOTOR MONOFASICO 1,5 HP -220 V-

DE OPERACION COMPLETAMENTE AUTOMATICA, DE MANEJO SENCILLO Y FACIL LIMPIEZA, NO OXIDABLE.

AHORA PARA ENTREGA INMEDIATA

HANSA Ltda. La firma boliviana de su confianza con más de 60 años al servicio del país
DEPTO. TECNICO Tels. 42836 · 55219 · 53661
Sucursales: COCHABAMBA · ORURO · POTOSI · SANTA CRUZ · SUCRE · TARIJA · VILLAZON

La Dirección General de la Renta Interna

COMUNICA

De acuerdo al artículo 5º del Decreto Supremo Nº 09687 de 21 de abril de 1971, toda persona natural o jurídica debe tributar el impuesto a las utilidades.

DECRETO SUPREMO Nº 09687

"Artículo 3º.- Se dejan sin efecto las liberaciones de tributos concedidas al amparo de disposiciones legales de cualquier clase, con excepción de las que benefician al Cuerpo Diplomático, Consular y a los organismos o entidades internacionales, en virtud de convenios especiales.

"Artículo 5º.- Renta por inversión de capital.- El impuesto a las utilidades por las rentas provenientes de inversión de capital será de aplicación general y de su pago no estará dispensada ninguna persona natural o jurídica, de derecho público o privado, excepto las empresas dedicadas a la producción de energía eléctrica."

Consecuentemente, todas las empresas, inclusive agrícolas, mineras, agropecuarias y colegios particulares, deben presentar el balance correspondiente a la gestión 1971, para cancelar el mencionado impuesto. (Concordancia con el D.S. Nº 3299 de 16-I-53 y D.S. Nº 10078 de 7-I-72).

La Paz, 5 de marzo de 1972

En Santa Cruz

Productores tratarán sobre comercialización del arroz

Santa Cruz, 3 (PRESENCIA).- Aproximadamente 15,000 productores de arroz en este departamento, empezarán a estudiar la comercialización del cereal, según informó aquí el Banco Agrícola de Bolivia, encargado de la operación.

La cosecha de arroz se inició hace varias semanas. Los productores han trasladado su producto hasta las inmediaciones de los ingenios y se encuentran en espera de poner en marcha el complejo mecanismo de la comercialización, sin variación de precios.

ACCIDENTE DE AVIACION

Santa Cruz, 3 (PRESENCIA).- Se encuentra fuera de peligro aunque su estado reviste gravedad el piloto Luis Justiniano Menacho, quién sufrió un grave accidente de aviación, mientras fumigaba plantaciones de algodón en la provincia Santistevan, en las proximidades de Mineros a unos 80 kilómetros de esta ciudad.

La avioneta "Comander" CP-865, debido a fallas mecánicas se precipitó a un cañaveral. El piloto teniente de la Fuerza Aérea de Bolivia que trabajaba en forma particular fue rescatado por pobladores de la región malherido, inconsciente y bañado por el insecticida que la nave llevaba en los tanques. La avioneta sufrió destrozos.

DENUNCIA "INVASION"

Santa Cruz, 3 (PRESENCIA).- Bajo el título de "Invasión valluna" el diario "El Comercio" de esta ciudad, dice que el sub-prefecto de la provincia Cabalíero de este departamento ha cursado a las autoridades locales un radiograma - "denunciando una invasión de gente proveniente del valle cochabambino".

Se le atribuye al sub-prefecto Edilberto Vega, este cable: -"Ante evidencia arribo día mañana movilización campesina Cochabamba encuéntrase Siberia motivo amenaza zona cruceña su jurisdicción, urge presencia Uds. fin defender integridad departamental". Esa supuesta fue llamada a esta ciudad para explicar la insólita alarmista y tendenciosa denuncia, se dijo en la Prefectura.

En Oruro

El pan fue disminuido en más de cien gramos

ORURO, 3 (PRESENCIA). Co. el tácito consentimiento de las anteriores autoridades encargadas de controlar el peso y el precio del pan, el artículo fue disminuído en más de cien gramos por los industriales panificadores, atentándose de esta manera, contra la magra economía de la población, en especial de los sectores de menores recursos monetarios, para quienes el pan constituye, en muchos casos el principal y único alimento diario.

La información fue proporcionada por el Alcalde Municipal, profesor Jose Benito Rojas, quien dijo que se enteró de esta anormalidad, cuando le visitó una delegación de los mencionados industriales, para solicitarle que continúe en vigencia "el convenio verbal acordado con anteriores autoridades edilicias", por el cual se rebajó el peso del pan, "ante la imposibilidad de obtener un aumento en el precio".

El Jefe de la Comuna, agregó que los panificadores le explicaron que el "convenio verbal" fue mantenido en secreto, ya que si trascendió al público, se produciría una revolución". El Alcalde, añadió que los panificadores le indicaron que se había resuelto la disminución en el peso del pan, al no poder conseguir que se suba de precio, para hacer frente al aumento de salarios a sus trabajadores determinado por el régimen anterior.

El profesor Jose Benito Rojas, dijo que "ante esta realidad actual" ha pedido a los panificadores que presenten una solicitud formal, por escrito, que será trasladada al ministerio respectivo, en este caso el de Economía, para que éste portafolio considere el caso y le de una solución adecuada.

QUEDO SIN EFECTO JUICIO DE YPFB CONTRA ALCALDIA DE COCHABAMBA

Cochabamba, 2 (PRESENCIA).- Quedó finalmente sin efecto el juicio que había iniciado Yacimientos Petrolíferos Fiscales Bolivianos contra la Alcaldía Municipal de esta ciudad, originado en la falta de pago, de parte de la comuna local, de casi medio millón de pesos bolivianos. Dicha suma corresponde a una adquisición hecha por la Municipalidad de YPFB, de cuatrocientas treinta toneladas de asfalto.

La Contraloría Departamental había anunciado que Yacimientos estaba en su derecho de seguir juicio a la comuna de Cochabamba, en vista de la falta de pago. Sin embargo, ayer se reunieron representantes ejecutivos de ambas entidades, para solucionar el problema.

Al término de la reunión, que según se dijo había transcurrido en un ambiente de cordialidad, se acordó aceptar la oferta de pago hecha por los representantes del Municipio. Se trata de una oferta de pagos diferidos, que fue inmediatamente aceptada por YPFB, con lo que el juicio quedó sin efecto.

El acuerdo fue celebrado entre el propio Alcalde de la ciudad, Gral. Eduardo Rivas Ugalde, sus colaboradores inmediatos, y el superintendente administrativo de Yacimientos, Oscar Mariscal, quien estaba acompañado de su asesor legal.

CONTRIBUCION DEL ROTARY CLUB.- Santa Cruz, 4 (PRESENCIA).- Este es el moderno local escolar construido en esta ciudad por el Rotary Club con un costo de 500,000 $b. y, destinado al funcionamiento de las escuelas "Obispo Santiesteban" y "Ramón Hurtado" la casa fue entregada en un acto al que asistieron el Presidente Coronel Hugo Banzer. Tiene una capacidad para 410 alumnos por sección.(FOTO NIRKA).

Noticias Breves de Sucre

Sucre, 3 (PRESENCIA).- El mal estado de la pista de Lajastambo, impide nuevamente el aterrizaje de los aviones Fairchild F-27 del LAB, en Sucre. Este hecho está originando preocupación en las autoridades departamentales y en el Comité de Desarrollo de Chuquisaca, que han comenzado a realizar gestiones para pavimentar una franja de "siquiera 1,500 metros en la nueva pista de Alto Tucsupaya", para el aterrizaje de los aviones del LAB y permitir una normal secuencia en los vuelos a esta Capital.

. . .

Se ha anunciado la realización de un Seminario Nacional de Orientación sobre el uso de libros de texto para maestros rurales. Este curso se efectuará del 13 al 17 de Marzo en esta ciudad, y asistirán numerosos maestros del interior del país, según anunció el Prof. Jorge Añibarro, Jefe de Educación Rural.

Convocatoria para la provisión de verduras para el Hospital de Clínicas

Se convoca a presentar propuestas para la provisión de verduras al Hospital de Clínicas.

Las propuestas deben ser presentadas en la Stria. de la Administración hasta el día viernes 11 hasta Hrs. 18.oo.

Mayores informaciones en la misma Secretaría.

La Paz, 4 de marzo de 1972

LA ADMINISTRACION

AVISO DE REMATE

El Dr. Darío Rodríguez Tellería, Juez Undécimo de Partido en lo Civil de la Capital, etc.

HACE SABER; a la opinión pública que por auto de fojas 199 se ha señalado para el día 13 de marzo del presente año a horas diez y seis para el verificativo del remate de una casa situada en la calle República Dominicana No. 1849 de esta ciudad, sobre la base de ciento cincuenta y cuatro mil ciento cincuenta y tres 80/100 ($b. 154.153.80.-) rebajada que ha sido en la primera décima, por tenerse así ordenado dentro del juicio ordinario seguido por MARIA RODRIGO VIUDA DE NAVA contra BERTHA T.P. VIUDA DE NAVA.

Los interesados a dicho remate podrán concurrir el día y hora señalados a la Tribuna de Remates del Palacio de Justicia previo el empoce del 5% en secretaría.

La Paz, 3 de marzo de 1972

P.O. del Sr. J. Ilo de P. en lo C. de la C.- Fdo.- Froilán Calderón Vega.- Secretario del Juzgado 11o. de Partido en lo Civil.

CONVOCATORIA
COMPAÑIA MINERA DE POTOSI S.A.

En cumplimiento del Estatuto que rige a la Sociedad, se convoca a Junta General Ordinaria de Accionistas para el día 24 de marzo del año en curso, a horas 15 en el domicilio legal de la empresa; con el siguiente orden del día:

1.- Consideración de la Memoria Anual.
2.- Aprobación del Balance Gestión 1971.
3.- Renovación Parcial del Directorio.

Potosí, 1o. de marzo de 1972.
EL DIRECTORIO

NATIONAL

Carta al Dr. Víctor Paz Estenssoro

La Paz, 3 de marzo de 1972.

Señor doctor
Don Víctor Paz Estenssoro,
Jefe del M.N.R.,
P r e s e n t e.-

Compañero Jefe y amigo:

Muy respetuosamente y con el valor civil que debe caracterizar a todo ciuda
y más aún al militante de un partido político como el M.N.R., me permito escri
esta carta en forma pública por considerar que es de interés general, amparar
demás en el derecho adquirido por haber defendido y mantenido latente el esp
revolucionario durante siete largos años, aún a costa de persecuciones y pérdi
la libertad, y por respeto a los auténticos dirigentes.

El asunto que abordo a continuación, está circunscrito exclusivamente al man
miento del Dr. Hernán Siles Zuazo como Sub-Jefe del M.N.R., Partido al que di
mejores años y toda su capacidad conductora.

Dicha actitud, la considero como un acto de deslealtad e ingratitud de quienes
taron tal decisión, mientras que una gran mayoría del Partido y de la ciudadanía
ciente esperaba, como lógica, la reelección del compañero Siles Zuazo.

Ignoro los factores concurrentes para ello; pero no puedo creer que un cable
versado o unas declaraciones mal interpretadas, hayan sido la causa determin

Aunque la memoria del boliviano es frágil, no se puede olvidar la actuación pa
tica y revolucionaria del compañero Siles, quien demostró su valor en toda circun
cia; bastaría analizar sus actos en la preparación y ejecución de la Revoluci
abril de 1952, así como su actuación como gobernante.

La ingratitud, otra de las funestas características del boliviano, se hace pa
cuando los amigos y compañeros de ayer, aquellos que gozaron de situaciones
vilegios, a la hora de la verdad olvidan los beneficios adquiridos y se solaza
con su marginamiento demostrando, con protervia, que más importancia tiene
terés personal y el oportunismo que reconocer la verdadera valía de una per

Tengo la seguridad, don Víctor, que si usted no hubiera estado presente en la
ma Convención Extraordinaria, tampoco habría merecido el halago de la reele
como Jefe del Partido, pues se hubiera presentado más de un candidato para es
investidura.

Basta recordar, como ejemplo, que el día 6 de noviembre de 1967, cuando usd
encontraba fuera del país, se produjo una "Revolución Interna" encabezada por u
queño pseudo movimientista, quien a traves de la prensa y de la propaganda mur
convirtió en JEFE NACIONAL DEL M.N.R.

En ese entonces, y ante tal insólita actitud, hice conocer mi protesta (Carta
cada en ACTUALIDAD POLITICA "El Diario" de 9/XI/69) porque entre otras c
deraciones se decía que usted y el compañero Siles Zuazo, fueron marginado
Partido ". . . . .para negarles el derecho a seguir conspirando contra la vangu
del nacionalismo revolucionario y arrastrarlo a su frustración. . . . . ." ya que
habían cumplido su papel en la lucha de liberación nacional y corresponderá al ti
y la historia juzgarlos definitivamente. . .".

Entre esos nuevos dirigentes, como podrá leer en la larga lista publicada en
sencia de 6/XI/69, se encuentran célebres personajes. Muchos de ellos, claro
ya han olvidado esa infamia y ahora están a su lado demostrándole una vez m
lealtad y su "desinterés" hasta la muerte. . .

Es de lamentar la decisión adoptada por la Convención Extraordinaria, en la
como en muchas oportunidades, no tienen cabida los modestos militantes del Pa
que habrían hecho escuchar su voz para hacer respetar a las personas, y fundame
mente, para evitar tan nefanda actitud.

Pero el daño ya está hecho y quiero que tenga en cuenta que una gran mayori
Partido no está de acuerdo con la medida; por ello, aunque no lo deseo, vislu
un futuro lleno de incertidumbre que incidirá en perjuicio del país, pues po
comunicados que diario se publican en la prensa local podrá usted advertir que e
un mar de fondo que motiva una inquietud en todos los niveles del Partido. Ojal
equivoque y que mis asertos sean infundados, pero esto sólo será demostrado c
tiempo.

Mientras tanto, aprovecho esta oportunidad para hacerle llegar mis consider
nes más distinguidas.

J. Fernando Guachalla de las M.

SECRETARIA MODERNA BUSCA TRABAJO

Realizo copias de la mejor calidad daré, orden, proligidad y agilidad a su empresa.

No necesita invertir capital alguno, para obtener mis ser vicios.

Me pagará por copia que realizo.

Mientras mas trabajo me nos cobro.

COPIADORA XEROX-720

SOLICITE MIS SERVICIOS EN...

copicentro

AV. CAMACHO 1421 TEL. 52160

Cía. Boliviana de Publicidad

PARA GENTE EXIGENTE

Cashmilon

100% FIBRA ACRILICA

ASAHI KASEI
Pedidos tels. 24573-22136

Prefecto de Tarija informó sobre gestiones realizadas en La Paz

TARIJA 4 (PRESENCIA).- Hugo Moreno Córdova, Prefecto del Departamento, a través del periódico oral y escrito informó sobre las gestiones que cumplió ante las autoridades del Gobierno. "Me he visto obligado a trasladarme a La Paz - dijo - porque nada se movía, las obras se encontraban inconclusas y otras sin iniciarse y el Plan de Emergencia de la Presidencia de la República no estaba llegando a Tarija". Las gestiones del Prefecto se llevaron a cabo en las siguientes reparticiones:

MINISTERIO DE RELACIONES EXTERIORES

El Lic. Moreno Córdova ha recibido la promesa del Dr. Mario Gutiérrez G., Ministro de Relaciones Exteriores y Culto, que en el curso de los próximos días se dará forma jurídica internacional a las declaraciones y actas que acuerdan el trazado del camino Bermejo - Tarija - Yacuiba.

Mientras la Cancillería de la República no tome estas medidas las obras no podrán ser iniciadas, pese a que los trabajos técnicos para este fin se hallan concluídos.

MINISTERIO DE URBANISMO Y VIVIENDA

En reunión conjunta realizada en los ministros de Planeamiento y Vivienda y Planificación y Coordinación se ha logrado que el Proyecto de Decreto Reglamentario del Consejo de Obras Públicas y Desarrollo, sea puesto en consideración del Gabinete para su aprobación.

Este Comité, calificado por el Prefecto de "básico para el desarrollo de Tarija", cuenta con un presupuesto aprobado pero no puede entrar en funcionamiento por falta de normas reglamentarias.

En cuanto al Hotel Prefectural, en el curso de los próximos días se recibirá informaciones sobre la reiniciación de los trabajos.

MINISTERIO DE FINANZAS.

El Ministro de Finanzas ha prometido al Prefecto de Tarija que, las subvenciones asignadas y las partidas correspondientes a pagos de alquileres, serán remitidas en partidas periódicas a partir del 15 del presente mes. Hasta ahora se adeuda a la Prefectura la suma de $b. 216,890. Este estado de cosas determina que los empleados atraviesan una situación crítica y que este Despacho no pueda llevar a cabo ninguna obra departamental.

También ha solicitado una asignación de $b. 30,000 para concluir la edificación del Colegio Secundario de San Lorenzo, capital de la Provincia Méndez. Esta asignación ya fue prometida por ese porcentaje a las autoridades provinciales.

MINISTERIO DE TRANSPORTES Y COMUNICACIONES:

Ha solicitado el envío de los fondos recaudados por la venta de estampillas conmemorativas del Sesquicentenario de la Batalla de La Tablada. Estos fondos, por ley, sirven para atender servicios de aguas potable y alcantarillado en las provincias.

Se ha informado que las estampillas conmemoran el Centenario de la muerte del General Francisco Burdett O'Connor, no está en circulación actualmente.

CORPORACION BOLIVIANA DE FOMENTO

El Prefecto fue informado que la fundación de la fábrica de aceite en el Departamento de Tarija será realizada a breve plazo. Asimismo se le hizo saber que se realizan estudios sobre áreas de cultivo en Bermejo para la ampliación del ingenio azucarero "Stepben Leigh".

Sobre el Proyecto de Regadío de Villa Montes se ha solicitado la incorporación de una partida de $b. 1,080,000 en el Presupuesto General de la Nación, en razón de que los fondos asignados en el Plan de Emergencia de la Presidencia de la República son insuficientes para la concreción del Proyecto.

En cuanto al plan citrícola se ha asumido la posibilidad de que en el curso de este año se hagan pruebas de envasado por existir plantaciones que entrarán en producción.

A la Institución de Fomento, la Prefectura de este Departamento ha presentado una solicitud de préstamo para amueblamiento del Hotel de Turismo.

AEROPUERTO

AASANA hizo saber que se encuentra imposibilitada de pavimentar el Aeropuerto local debido a que el LAB no abona las retenciones que hace en su favor. Mientras esta situación se mantenga no se podrá pensar en la ejecución del proyecto pese a que esta pista de aterrizaje ha sido declarada de alternativa en vuelos internacionales

El Licenciado Moreno Córdova, antes de concluir la Conferencia de Prensa puso de relieve la eficaz colaboración que recibió de los ministros del Interior, de Urbanismo y Vivienda, de Agricultura y Secretario General de la Presidencia de la República

MAESTROS DE HUANUNI PIDEN SE RESPETE INAMOBILIDAD DOCENTE

ORURO 4 (PRESENCIA).- El Sindicato de Maestros Fiscales de Huanuni, mediante oficio, ha pedido al Director Distrital de Educación Urbana y Provincial, "el respeto a los Reglamentos del Código de la Educación Boliviana y las disposiciones gubernamentales, referentes a la inamovilidad docente".

Asimismo, los maestros de Huanuni solicitan que los cargos de dirección, de existir acefalía, deben ser provistos por examen de competencia y cumpliendo todas las reglamentaciones legales para optar esos cargos. Agregan que de esta manera, "se evitarán futuros problemas que pudieran empañar los buenos propósitos para llevar a buen término, el normal desenvolvimiento del presente año lectivo"

Por otra parte, piden a las autoridades educacionales la ratificación del Director del colegio "Mariscal de Ayacucho" licenciado Rogelio Revollo, "ante rumores que existen sobre su probable cambio, evitando de este modo posteriores problemas que pudieran suscitarse en este centro minero".

OBSEQUIO AL PREFECTO DE ORURO.- Oruro 4 (PRESENCIA).- Una delegación de dirigentes campesinos de Curahuara de Carangas, hicieron entrega de un vellón de de lana merina, un poncho y una chuspa al Prefecto del Departamento, César Miranda Bartha. Los campesinos, al entregar los presentes, expresaron que lo hacían en señal de reconocimiento por la labor que desarrolla la primera autoridad departamental en beneficio de las poblaciones fronterizas del Departamento.

Potosí se propone superar problemas de infraestructura para fundición de zinc

POTOSI, 4 (PRESENCIA).- En días pasados se ha efectuado en esta ciudad, una importante reunión, calificada de "histórica", con el propósito de tomar acuerdos sobre los pasos que se darán para conseguir que el Gobierno acceda a la instalación de la fundición de zinc en este departamento.

La reunión, que tuvo como escenario el Club Social Potosí, fue auspiciada por la Cámara de Comercio y por CONIF, habiendo contado con la asistencia de aproximadamente sesenta representantes de instituciones y de numerosos profesionales.

Nota sobresaliente, al decir de la ciudadanía fue la asistencia de las autoridades del departamento y dirigentes políticos del Frente Popular Nacionalista.

LOS ACUERDOS

Inicialmente los representantes de las instituciones auspiciantes, explicaron las razones para esta reunión, coincidiendo en destacar que "Potosí no debe conformarse con las negativas, sino que debe expresar al Supremo Gobierno con argumentos técnicos el por qué se solicita la fundición de zinc"

"No sólo muestra tierra tiene que ser proveedora de minerales, sino que tiene que aprovecharlos para su progreso", sostuvo la Prof Yolanda de Zilveti, ejecutiva de CONIF.

El Gral. René González Torres, Prefecto del Departamento, a su turno, informó que "su autoridad se ha dirigido al Presidente de la República, haciéndole conocer de la preocupación que existe en la Villa Imperial".

Por su parte, el Alcalde Municipal, Oscar Cossio Moruno, expresó que "se trata de un pedido patriótico y que con unidad, comprensión y planificación se culminará con éxito".

Asimismo, todos los representantes hicieron conocer su apoyo al anhelo de la fundición de zinc ofreciendo el máximo de su cooperación y decisión.

COMISION TECNICA

La reunión, acordó por unanimidad, conformar una comisión técnica encargada de acopiar datos y estudios en torno a la fundición de zinc.

Dicha comisión técnica, quedó conformada por ingenieros, geólogos, economistas y abogados, profesionales que dentro de un tiempo prudencial prepararán un estudio dentro de los campos técnico, económico y jurídico.

Sin embargo, los técnicos potosinos, sostuvieron que "antes de nada hay que solucionar problemas de infraestructura y que, para ello, la Villa Imperial, está dispuesta a hacerlo porque tiene las posibilidades del caso".

"Tanto el aspecto de energía eléctrica como el del agua, la región posee y debe aprovechar esos recursos para el complejo del zinc", enfatizaron representantes de entidades e instituciones.

Por último, se acordó en la reunión, que después de conocer el informe de la comisión técnica, una delegación viajará a la sede del gobierno, a entrevistar al Presidente de la República y sus colaboradores.

Gratificación

A quien devuelva lente color café de pequeño aumento se dejó olvidado el viernes en uno de los Bancos locales dirigirse Plaza Murillo 507 Joyería Luxor.

SE NECESITA VENDEDOR

Necesito firma o persona encargada de repartir quinientos mil huevos mensuales. Requisito: una garantía. DIRIGIRSE a Casilla 473 o Teléfono 5649.- Cochabamba.

SECRETARIA

Se necesita con experiencia, en tres idiomas

ESPAÑOL, INGLES Y ALEMAN PERFECTO

para firma boliviano-alemana.
Solicitudes con curriculum vitae
Solamente por escrito a Casilla 3895.

MATRONA - ENFERMERA

(Titulada)

Se requieren sus servicios con residencia en Guaqui.

F.C. GUAQUI - LA PAZ

(Depto. Relaciones Industriales)

¡6 DE MARZO!

"Día del Buen Gusto y el Confort"

¡ COMIENZA LA CONSTRUCCIÓN !

EDIFICIO "PROGRESO"

(Av. 6 de Agosto esq. Clavijo)

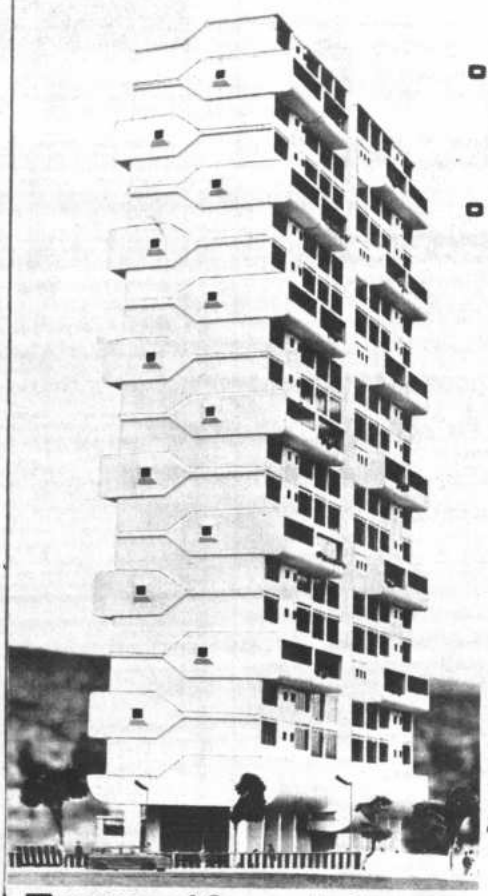

- DEPARTAMENTOS de 2 y 3 DORMITORIOS (garage subterráneo)
- Plazo Fijo de Entrega: 2 años
- Elija la forma de pago

Departamento "A"	218.54 m²
Departamento "B"	119.64 m²
Departamento "C"	98.56 m²

Respaldo Económico: BANCO DO BRASIL S. A.

Promoción e informes:

EMPRESA MINERA ATOROMA LTDA.

AV. MARISCAL SANTA CRUZ 1285
EDIFICIO BOLIVAR 9° PISO

FACIT

LA MAQUINA PARA TODA OFICINA

FACIT SI — son dos máquinas en una

FACIT ES UNICA!

HANSA Ltda. LA PAZ - Cochabamba - Oruro - P.... Santa Cruz - Sucre - Tarija y ...

LA FIRMA BOLIVIANA DE SU CONFIANZA CON MAS DE 60 AÑOS AL SERVICIO DEL PAIS

Ley Orgánica de CONAVI será entregada el próximo martes

Recuperación de fondos será dada a conocer el 30 de abril

A tiempo de anunciar que la nueva Ley Orgánica de CONAVI será entregada el próximo martes, el Director Ejecutivo de esa entidad, Dr. Nicanor Jordán Castedo, informó que el estado de recuperación de amortizaciones de viviendas concedidas en el primero y segundo plan será dado a conocer el 30 de abril próximo.

El Dr. Jordán Castedo también informó que la nueva ley, luego de ser considerada por el Ministerio de Urbanismo y Vivienda, será elevada al gabinete para su aprobación respectiva.

En las deliberaciones que se han efectuado por el Consejo Superior de CONAVI, dijo Jordán Castedo, ha primado un criterio uniforme; todas las desinteligencias que pudieran haber existido han sido superadas por los representantes del sector laboral. Las divergencias, añadió, se observaron fundamentalmente en los aspectos de la política interna de CONAVI, y no así en lo que se refiere y afecta a la política habitacional encarada por esa entidad.

El Departamento de Métodos y Procedimientos del Consejo Nacional de Vivienda, para dar agilidad a la elaboración de los cuadros estadísticos de la recuperación de fondos, ha contratado los servicios de un equipo de auditores especializados.

Asimismo se establecerá el grado de morosidad de los adjudicatarios de los diferentes planes de vivienda que fueron ejecutados por CONAVI.

La misión del Banco Interamericano de Desarrollo (BID), que estuvo en Bolivia, solicitó un informe del estado de la recuperación de los fondos empleados en la construcción de los planes de vivienda hasta el 31 de diciembre de 1971.

El Director Ejecutivo, dijo que, con el propósito de dotar de dinamicidad a los trámites administrativos de los servicios de CONAVI, se han puesto en práctica los trabajos de consultoría de la firma Fermán y Asociados. Este plan será especialmente ejecutado en los sectores de contabilidad, auditoría, ingresos y personal.

PROYECTO DE VIVIENDA EXPERIMENTAL

De acuerdo a un convenio suscrito con el BID, la Dirección de CONAVI ha elaborado un proyecto de viviendas experimentales, apropiadas para cada región geográfica del país.

La experimentación se refiere al tipo de viviendas, materiales que serán empleados y la utilización de la mano de obra, tratando de obtener el mayor rendimiento y calidad a bajo costo.

Este proyecto será sometido a consideración de los departamentos técnicos del Ministerio de Urbanismo y Vivienda, para su ejecución.

Condecoran a funcionario de CNSS

-Tomás Gutiérrez Villa, antiguo y meritorio funcionario de la Caja Nacional de Seguridad Social, recibió una medalla y dos pergaminos que le fueron entregados a nombre del personal en reconocimiento a su lealtad, honestidad y por los treinta años de servicios cumplidos ininterrumpidamente en la institución. Ingresó a la entidad dependiente del Estado el 4 de marzo de 1942. A tiempo de entregársele las pruebas de reconocimiento, se puso como ejemplo de honestidad y lealtad a la labor cumplida por Gutiérrez. Los funcionarios que le homenajearon pusieron de relieve que la tarea diaria se encuadró al estricto cumplimiento de su deber. Actualmente Tomás Gutiérrez Villa trabaja en la sección archivo de la CNSS.

Hogar San José expropiado mediante decreto supremo

-Mediante Decreto Supremo, aprobado en la última reunión de Gabinete, se dispuso la expropiación de la propiedad ocupada por el Hogar de niños San José de La Paz, cuyos terrenos serán utilizados para la construcción del llamado Palacio de Comunicaciones, se informó a PRESENCIA en el Ministerio de Transportes.

Se anunció que después de que las religiosas encargadas de la Institución de beneficencia trasladen sus pertenencias, el Ministerio de Transportes convocará a las empresas constructoras del país para la construcción del edificio que simultáneamente albergará los servicios de correos y telégrafos, además de centralizar todas las oficinas administrativas del Ministerio de Transportes.

Anunciaron oficialmente que el Gobierno tiene mucho interés en la construcción del Palacio de Comunicaciones de La Paz. En este sentido, se informó que el Presidente Banzer instruyó a las autoridades respectivas encarar el plan.

Los fondos correspondientes para la construccion, están depositados en una cuenta bancaria especial. Fueron recaudados de una emisión especial de estampillas distribuidas por la Dirección General de Correos. El saldo será aportado por un préstamo hecho por el Banco Interamericano de Desarrollo con destino al mejoramiento de los servicios de comunicaciones del país.

PUENTES

El Servicio Nacional de Caminos en aplicación de los programas especialmente señalados por el Ministerio de Transportes, está construyendo tres importantes puentes en el camino que vincula Alcoche con Tipuani.

Una de las obras corresponde a la zona de Tajliwi Grande, ubicada en el kilómetro 8 del camino antes mencionado. Tendrá una longitud de 25.80 metros, posibilitará el tránsito de camiones de 20 toneladas.

El segundo de los puentes en construcción está situado en Coroico, en el kilómetro 42 del camino Alcoche - Tipuani, tendrá una longitud de 67 metros.

Finalmente los técnicos y obreros del Servicio Nacional de Caminos, levantan el puente de Challana, en el kilómetro 46. Será el más largo de los tres, con una longitud de 82 metros.

Con adecuados medios:

LAB puede ser una importante fuente de ingresos económicos

El Lloyd Aéreo Boliviano podría disponer de un ingreso de diez millones de dólares anuales si aprovechara adecuadamente las posibilidades de tráfico aéreo internacional que se generan en el país.

En un reciente informe presentado por el Presidente del LAB Gral. Edmundo Casanovas, se manifiesta sobre este particular: "Las perspectivas de desarrollo del LAB son amplias, así lo demuestra la creciente demanda de sus servicios, en los cuales la Empresa ha transportado durante el año 1971 la cantidad de 346,897 pasajeros, de los cuales 46,961 corresponden al tráfico internacional".

"La empresa nacional transporta apenas la quinta parte del tráfico internacional que Bolivia genera al exterior. Un mejor aprovechamiento de esa fuente de divisas, que por un valor aproximado de diez millones de dólares produce el país anualmente, es un objetivo que se identifica con la orientación nacionalista del Gobierno y en ese propósito se han fundido diversas determinaciones últimamente adoptadas, en sentido de encarar definitiva, e integralmente la rehabilitación y modernización del Lloyd Aéreo Boliviano, a fin de convertir a esta entidad en un eficiente instrumento de desarrollo del país, en lo interno y un elemento de recuperación de divisas del transporte aéreo al exterior, así como para el fomento del turismo en Bolivia y la consiguiente atracción de mayores recursos económicos por ese medio".

PROPUESTA.- El Gral. Casanovas, Presidente del LAB propuso la aplicación de una serie de medidas encaminadas a la recuperación de la institución que durante 1971 confrontó una pérdida de más de 17 millones de pesos.

PERSPECTIVAS DE MEJORAMIENTO

Durante la última reunión de accionistas del LAB, el Presidente de la institución, Gral. Casanovas propuso la aplicación de varias medidas para sacar a la empresa de su "empantanamiento" económico. Parte de las sugerencias van dirigidas al Estado y otras para la propia institución.

AL SUPREMO GOBIERNO

El Estado, como accionista mayoritario e interesado en la prestación de un servicio público, eficiente, seguro y económico, y además, con el objetivo de cumplir su alta función de integración política del país a través de la aviación nacional y de la Empresa nacional de transporte aéreo, en particular, deberá ver la conveniencia de tomar las siguientes disposiciones a tal objeto:

1.- Crear el Órgano del Poder Ejecutivo encargado de atender y resolver todos los asuntos inherentes a la actividad aeronáutica, en alto nivel, y actualizar el funcionamiento del Consejo Nacional Aeronáutica como organismo técnico de asesoramiento y coordinación de la aviación nacional.

2.- Dictar una disposición legal suprema definiendo la Política Aeronáutica Nacional, a fin de llenar el vacío de una medida revolucionaria necesaria para regular la actividad aérea del país y para preservar la soberanía nacional, explotar el incente capital que genera en Bolivia por concepto de transporte aéreo, así como para fomentar los medios que hagan aceptable la exportación por el medio de transporte de todos los productos que generan divisas.

3.- Aprobar y poner en vigencia el proyecto de Código Aeronáutico Boliviano, elaborado en 1967, o disponer la formación de una comisión que revise y actualice el mismo, o se estudie uno nuevo para llenar la necesidad de cumplir con una legislación aérea.

4.- Disponer el estudio y revisión de los diferentes Convenios Bilaterales firmados con varios países, adecuándolos y actualizándolos a la época, a las necesidades y los altos intereses del

(Pasa a la página

Mañana inician año lectivo en la Escuela Técnica Naval

Con una ceremonia especial a realizarse mañana en la mañana, se inaugurará el año lectivo de 1972 en la Escuela Técnica Naval "Almirante Grau".

El acto contará con la presencia del Comandante de la Fuerza Naval, de jefes de Estado Mayor, Agregados navales acreditados en Bolivia, el Jefe de la Misión Naval Argentina y otras autoridades militares.

En la Escuela Técnica Naval se imparten a los sargentos alumnos conocimientos teóricos y prácticos en cada una de las especialidades, a fin de obtener de ellos un eficaz desempeño en sus tareas profesionales y crear la base para la adquisición de nuevos conocimientos tecnológicos. También reciben cursos de reglamentación, administración y conducción de personal necesarios, a fin de poder desarrollar los principios del mando, crear un amplio espíritu de cuerpo y un sano orgullo de pertenecer a la Fuerza Naval Boliviana.

Los alumnos sargentos de esta escuela naval son clases técnicos egresados de la Escuela de Marinería "Litoral". La Escuela Técnica Naval está bajo la dirección del Cap. de Fragata Moisés Vásquez Sempértegui, sus instructores son autoridades navales bolivianas y argentinas que imparten enseñanzas de acuerdo a programas establecidos.

PROGRAMA PREPARADO

El programa se iniciará a las 9 de la mañana, con la ejecución del Himno Nacional por la banda del Reg. Castrillo. Luego se procederá a la lectura del Orden del Día, a cargo del Tte. de Navío Waldo Nava López, Ayudante de Ordenes del Comando de la Fuerza Naval. A continuación el Director General de Institutos Cap. de Fragata Moisés Vásquez Sempértegui, la misma autoridad procederá al relevo del Director de Estudios Cap. de Fragata Roberto Tagliaferro por el Cap. de Corbeta Valentín Alvaro Fraile. Finalmente, el Comandante de la Fuerza Naval Boliviana Contralmirante Xavier Pinto Tellería pronunciará el discurso de inauguración de clases en la Escuela Técnica Naval. Finalizada la ceremonia, se procederá a la primera reunión de los profesores e instructores con el Director General de Institutos y el Director de Estudios de la Escuela Técnica Naval.

Ministro de Asuntos Campesinos entregó obras rurales en Tarija

TARIJA, 4 (PRESENCIA).- El Ministro de Asuntos Campesinos y Agricultura, Cnl. José Gil Reyes, inauguró hoy oficialmente obras rurales construidas con el esfuerzo propio de los campesinos, el aporte financiero de USAID/Bolivia y, en menor proporción, de la Prefectura y Obispado, y la dirección técnica del Servicio Nacional de Desarrollo de Comunidades.

El Ministro Gil Reyes llegó a Tarija ayer a las 18, acompañado de funcionarios de USAID/Bolivia.

La entrega oficial de obras se cumplió hoy y para el efecto el Minisro y sus acompañantes se trasladaron a la zona de San Luis para inaugurar un canal de riego, con capacidad para irrigar seiscientas hectáreas.

El Cnl. José Gil Reyes, que fue cordialmente recibido por los comunarios de San Luis, recibió de éstos una medalla de oro, como reconocimiento de su labor en beneficio de la región. Por su parte, la Federación Departamental de Trabajadores Campesinos le entregó un pergamino, también de reconocimiento.

NORMAL DE CANASMORO

Posteriormente, los visitantes y autoridades locales se hicieron presentes en Canasmoro, para entregar los nuevos pabellones de la Normal Rural de Canasmoro, construida con el esfuerzo unido de USAID/Bolivia, Prefectura, Alcaldía y Obispado. Las nuevas instalaciones consisten en aulas, laboratorios, salón de actos y comedor.

La normal de Canasmoro cuenta actualmente con 300 alumnos. Fue fundada en 1939.

El Cnl. José Gil Reyes, a tiempo de entregar las llaves a las autoridades departamentales de educación rural, relevó el prestigio del citado organismo de formación docente.

Hicieron también uso de la palabra el Director Rural, Serapio Martínez, y el director de la Normal, profesor Raúl Flores.

Estuvo presente en las entregas el Cnl. Gustavo Ramírez, Director Nacional de Desarrollo de la Comunidad.

REUNION CON CAMPESINOS

Por otra parte, el Ministro de Asuntos Campesinos y Agricultura se reunió esta mañana con organizaciones campesinas, a las que pidió mantenerse unidas en virtud del Pacto Militar-Campesino y "a ser firmes en su rechazo a la misiones ideológicas desde ra". Explicó los alcances del te Popular Nacionalista, Final tó, anunció la readjudicación Gobierno y su Ministerio para pulsar y ayudar a la efectiviza de obras, particularmente a tr de cooperativas campesinas nunció que se estima que hast lio del presente año, podrá en vigencia el Seguro Social C pesino.

Después de los actos de en y reuniones, el Ministro vi Bermejo, para interiorizarse algunos problemas relacion con el campesinado. Retorna La Paz mañana domingo.

MINISTRO DE EDUCACION

Según anuncio oficial, ma domingo llegará a Tarija el nistro de Educación, Mario V dez Elías, con el objeto de en gar material didáctico a la No de Canasmoro. Extraoficialm te se informó que viene para parse de problemas relacion a la Universidad Juan Misael racho.

NOTIFICAN A EX-BOLIVIAN POWER PARA QUE AMPLIE SUS SERVICIOS

-El Departamento Legal de la Municipalidad de La Paz ha notificado a la Compañía Boliviana de Energía Eléctrica para que cumpla la Ordenanza Municipal No. 18/72, que emplaza a dicha empresa a la extensión de las redes de distribución a todas las zonas y barrios del radio urbano en el plazo de doce meses.

La ordenanza municipal que fue emitida el 25 de febrero del presente año, dispone que la Empresa Boliviana de Energía Eléctrica, dentro del plazo de 45 días, deberá presentar programas de obras para la extensión de las redes de distribución con el respectivo programa.

Si pasados los doce meses la ordenanza, la empresa no tía la extensión de la red eléc ca, se hará pasible a una m de 200.000 pesos bolivianos cada mes de atraso. También vó, que si pasados los doce ses, existieran empresas in triales, comerciales, artesan y otras que sufriesen perju por la falta de los servicios tricos, tales perjuicios serán putables a la Compañía Boli de Energía Eléctrica.

MEDIDAS CONTRA DOS EMPRESAS

Informaron que la Municipa hace varios días, que conmi las empresas CONCIL y ZUL para que procedan en form mediata a la reparación de c que se encuentran en malas diciones por los trabajos q fectuaron como contratistas SAMAPA.

Los técnicos de la Alcaldía maron que son varias las c que se encuentran en mal do, por la deficiente ejecución los trabajos de las obras co pondientes a la primera etap aguas potables.

SALIDA DE LA PAZ 29 DE MARZO
RETORNO 2 DE ABRIL

FABULOSO TOUR QUE INCLUYE :

- PASAJES DE IDA Y VUELTA EN JET LAB.
- 5 DIAS Y NOCHES EN ARICA
- ALOJAMIENTO EN "LA HOSTERIA" A ORILLAS DEL MAR CON PISCINA
- HABITACIONES CON BAÑO PRIVADO
- DESAYUNO TODOS LOS DIAS
- TRALADO DE AEREOPUERTO A HOTEL Y REGRESO

SOLO $b. 890.-

TAMBIEN CREDITOS ..!

TRAVELINE TOURS
Bolivia
Avenida Camacho 1404
Casilla 110 Teléfonos: 24456-52111-52112
La Paz - Bolivia

VIA LAB

vox

CARTA ABIERTA A MARIO DIEZ DE MEDINA (HIJO)

En sus declaraciones aparecidas el día 3 de marzo del año en curso en el matutino PRESENCIA de esta ciudad, expresa Ud. una serie de falsedades producto de su carencia absoluta de ética política.

Quiere Ud., simular una conducta consecuente con el M.N.R. y con la Jefatura Nacional; pretende sorprender a la opinión pública cuando expresa en forma confusa, una alabanza sin tono, ni medida de Arellano, adversario de la Unidad del M.N.R. y olvida ciertos hechos que de paso le recordamos:

Su enemistad personal con el Dr. Siles Zuazo, proviene de algunas incorrecciones aduaneras cometidas por Ud., cuando ejercía funciones diplomáticas en Montevideo, siendo en esa época Jefe de la Misión el propio Dr. Siles. La otra "hazaña" suya es aquella de su Inscripción en el MIR durante el funesto desgobierno de Torrez solamente por no perder su puesto en la Universidad y como cohenestador de las tropelías de ese grupo sectario. Esto es cierto hasta el presente, Ud., no puede hablar del Movimiento Nacionalista Revolucionario, porque tiene triple militancia; por una parte dice que es del MNR, figura en las planillas del MIR y finalmente pertenece al partidito del señor Arellano.

Atentamente,

COMANDO DEPARTAMENTAL

DEL MNR DE LA PAZ.

Julio León R.; Guillermo Vilela S.; Guillermo Barrera; Benigno Durán; Grover Gómez; Hugo Jiménez; Jorge Machicao; Enrique Rojas; Efraín Dulón; Hugo Monroy; Oscar Nava ; Arminda Machicado. Jaime Barrera del Castillo, SECRETARIO PERMANENTE COMANDO DEPARTAMENTAL DEL M.N.R.

El regalo para toda ocasión
ORIENT
EL RELOJ IMPERMEABLE DE PRIMERA CALIDAD
"FUNRMUNDIAL"
Galería Las ter. piso - Oficina 16
La Paz - Venta por mayor

Neuro-Vimin
"INTI"
NEUROTONICO Y RECONSTITUYENTE BIOLOGICO

JUEGUE A LOTERIA NACIONAL DE BENEFICENCIA Y SALUBRIDAD

Ley de Organización Judicial se aprobará hasta fin de mes

La Ley de Organización Judicial y el Código de Familia serán aprobados hasta fines del presente mes, en tanto que los demás cuerpos de leyes continuarán siendo estudiados y coordinados entre sí para su entrega al gobierno, por la Comisión Codificadora, posteriormente para fines de aprobación.

La Comisión Codificadora, presidida por el Subsecretario de Justicia, Dr. Walter Morales, ha tomado como base de estudio para la nueva codificación los ante-proyectos presentados por una comisión anterior, pero acomodándola a la realidad política y social actual del país.

Con el fin de completar un estudio integral y responsable, la Comisión Codificadora ha realizado consultas a los diferentes sectores profesionales, políticos y de actividad general. Varios de ellos han dado respuesta, aportando sugestiones.

La Jerarquía Eclesiástica ha sugerido la incorporación de algunas disposiciones en el Código Penal. Se detiene, particularmente, en el testimonio que deben presentar los sacerdotes en un juicio criminal y cómo ellos no están obligados a revelar hechos sólo conocidos en confesión para preservar lo que la Iglesia conoce como "secreto de confesión". La Jerarquía plantea varios otros casos, cuando los sacerdotes intervienen, directa o indirectamente, como testigos, en una causa criminal.

En la codificación penal, por otra parte, se incorporarán las nuevas figuras de delitos políticos, como terrorismo, guerrillas, secuestros, etc., y se contemplará, asimismo, las causas que originan las sentencias de muerte, una vez reestablecida esa pena por un Decreto-Ley últimamente aprobado por el gobierno.

Según declaró el presidente de la Comisión Codificadora, es deseo de ella concretar el propósito del gobierno para conformar disposiciones que agilicen la administración de justicia, evitando la pesadez y demora que sufre actualmente. Es por ello que los procedimientos serán abreviados, aunque siempre dando amplitud a la defensa o a la acusación.

Miembros de la Comisión Codificadora están actualmente en la etapa de coordinación de los nuevos códigos que el gobierno tiene el propósito de dar al país en breve tiempo. Al fondo el presidente de la Comisión, Dr. Walter Morales, - Subsecretario de Justicia.

Rolando Prada

LATINOAMERICA DEBE UNIRSE PARA DEFENDER EL PRECIO DEL PETROLEO

"Los países latinoamericanos productores de petróleo deben tener mucho cuidado y unirse para coordinar y defender el precio de dicho producto. Este criterio fue formulado por el Gerente General de Yacimientos Petrolíferos Fiscales Bolivianos, quien dijo también que podría constituirse una organización parecida a la OPEP, que agrupa a los grandes exportadores de petróleo como Venezuela y los países árabes.

El Ing. Rolando Prada expuso su criterio al consultársele sobre si la creciente producción de petróleo del Ecuador podría alterar la situación de otros países americanos productores del llamado oro negro. Manifestó que el petróleo ecuatoriano es ya potencialmente de consideración. Recordó que el oleoducto Transandino, actualmente en construcción y que cruza todo el Ecuador, trasladará inicialmente 250.000 barriles diarios de petróleo, ampliable posteriormente a 400.000.

Continuó opinando que al salir el Ecuador al mercado de petróleo podrían afectarse los precios y que esta posibilidad, precisamente hace ver la conveniencia de conformar un organismo que albergue a los países petroleros latinoamericanos para coordinar intereses en cuanto a precios.

El gran oleoducto del Ecuador está siendo construído por la firma norteamericana William Brothers, que se ha convertido en especialista en este tipo de obras, luego de haber adquirido gran experiencia en la construcción del oleoducto boliviano hacia Arica.

Cabe también recordar que el único país sudamericano que pertenece a OPEP, es Venezuela, cuya producción de petróleo es de unos 3.500.000 barriles diarios.

Director del Tesoro

La Alcaldía recaudó más de 9 millones de pesos en febrero

La Municipalidad de La Paz ha recaudado la suma de 9.038.270.765 pesos bolivianos por concepto de recaudaciones de patentes, impuestos y otros gravámenes correspondientes al mes de febrero, según informó el Director del Tesoro Municipal, Lic. Rubén Moreno, quien añadió que el monto recaudado se debe al eficiente sistema de recaudación implantado en la presente gestión y, en especial, a la confianza del público contribuyente.

El Director del Tesoro Municipal dijo también que todos los fondos recaudados son cuidadosamente invertidos en obras de primordial importancia para el desarrollo urbano de la ciudad de La Paz.

Indicó que la Municipalidad de La Paz está empeñada en sanear los ingresos ediles para lograr una economía sustentada en sólidas bases financieras. Con respecto a febrero del pasado año, la recaudación para el mismo mes del presente año, se incrementó en 3.636.625.76 pesos.

El último día de la condonación de multas e intereses de los impuestos municipales, dijo, se ha alcanzado la cifra récord de 1.062.316.52 pesos bolivianos. El mismo día, el 29 de febrero ha fenecido el plazo de la condonación concedida por la Municipalidad de La Paz a los contribuyentes locales.

Estas facilidades fueron otorgadas, dijo Rubén Moreno, con el propósito de que los contribuyentes pongan al día todas sus obligaciones.

Con el monto recaudado a la fecha, el Alcalde Gral. Armando Escóbar Uría emprenderá obras de infraestructura y se pondrá en ejecución otras de servicio público. La renovación de la red de alcantarillado de la ciudad y su ampliación a zonas que no cuentan con este servicio.

Se iniciarán los trabajos de resellado asfáltico de la avenida que une El Alto con la zona de San Miguel, incluídas las avenidas Montes y Manco Kapac, la construcción de nuevos cuarteles en el Cementerio General, la instalación de parquímetros, la financiación de un edificio de financiamiento de un centro comercial, edificio de aparcamiento de vehículos, una moderna terminal de ombuses y el terminado de la Casa de la Cultura.

Dentro de la política económica de la Municipalidad se están proyectando obras que permitan a la Comuna paceña la obtención de utilidades a través de un sistema de rentabilidad, lo que permitirá su fortalecimiento financiero.

Con los recursos disponibles, dijo el Lic. Rubén Moreno, será instalada en breve la iluminación de la carretera asfaltada a El Alto de La Paz, la Avenida del Ejército y varios barrios instalados en los alrededores de la ciudad.

En Sucre

El Presidente fue recibido en la Casa de la Libertad

Sucre, 4 (PRESENCIA, Enviado Especial).- El Presidente de la República, Cnl. Hugo Banzer Suárez, al llegar a esta Capital prometió, a nombre de su gobierno, "trabajo honesto y consagración al servicio de Bolivia con sacrificio de la vida si fuera necesario", después que el pueblo sucrense le tributara un recibimiento cariñoso.

El Presidente llegó acompañado por los ministros del Interior, de Finanzas, de Industria y Comercio y de Educación.

El Presidente Banzer y su comitiva fueron recibidos con honores militares . Posteriormente se trasladó a la Plaza de Mayo donde fue acogido en la Casa de la Libertad y donde el Cnl. Banzer ocupó el sillón en el histórico sitio donde, en 1825, fue firmada el Acta de la Independencia de Bolivia. En el acto realizado allí el Presidente fue declarado "Huesped Ilustre" mientras que sus acompañantes fueron declarados "Huéspedes de Honor".

Posteriormente, el Alcalde Municipal de Sucre confirió al Jefe del Estado una medalla de oro con la grabación del escudo de Chuquisaca. En la oportunidad, Banzer pronunció un discurso en el que recordó su anterior visita cuando era Ministro de Educación y entre otras cosas dijo: "Quiero volver a la sede del Gobierno saturado con la majestad de la Ley".

El Presidente mencionó también la resolución que permite a todos los bolivianos no militares a participar en el Frente Popular Nacionalista, e invitó a engrosar y unir filas.

En lo referente a aspectos económicos, Banzer dijo que existe la posibilidad de conceder créditos que más convengan a los intereses del país. Luego detalló la inversión de 8,750.000 pesos dentro del Plan de Emergencia para proyectos viales, de educación y salud.

En la tarde, el Presidente y su comitiva fueron agasajados con una parrillada que les ofreció el Comité de Obras Públicas y Desarrollo de Chuquisaca en el Liceo Militar de La Glorieta.

El dirigente de esa institución Cnl. Luis Ramírez Cassoco, se refirió a las obras realizadas por el ente que preside y pidió que se asfalte la pista del aeropuerto de Alto Tucumana y el respaldo gubernamental a otras obras departamentales consideradas de importancia.

Las instituciones políticas y cívicas realizaron con el Presidente reuniones de trabajo, en la que se plantearon los diversos problemas a encarar y la derogatoria del decreto sobre tarifas de agua, ofreciéndose estudiar el problema ante la imposibilidad de revocar el mencionado decreto. Por su parte, el Ministro Ormachea prometió incrementar el turismo en los Departamentos de Chuquisaca y Potosí mediante la construcción de hoteles. También prometió la naturalización de proyectos industriales , sobre lo que posteriormente se realizarán reuniones especiales.

En la Sesión de Honor que tuvo lugar con motivo de la recordación del 100o. aniversario de la fundación del Banco Nacional, el Presidente Banzer Suárez otorgó a la institución bancaria la condecoración del Cóndor de los Andes.

Ante la relación histórica que sobre el Banco Nacional hizo su ejecutivo Alfredo Gutiérrez Valenzuela, el Presidente Banzer dijo que en Bolivia no es frecuente que las instituciones lleguen a los cien años de existencia "por causas que no podemos olvidar y que no podemos permitir que se repitan, evitando se den consecuencias". Banzer rindió elocuente homenaje a la institución centenaria, la que en la noche ofreció un banquete en honor de los visitantes.

Se agilizarán trámites de inversiones en 3 entidades

El Directorio Ejecutivo del Instituto Nacional de Inversiones, Guillermo Gutierrez Vea Murgia, declaró ayer a PRESENCIA que en la última reunión de directorio se ha resuelto coordinar los trámites de proyectos de inversión que se presenten en INI. Al respecto, manifestó que los Ministerios de Finanzas y Planificación, así como los empresarios privados que tienen representación en el directorio han resuelto agilizar el proceso de tramitación de los proyectos para evitar demoras en su aprobación. Gutierrez Vea Murgia expresó que la agilización dependerá en el futuro de los propios inversionistas, que nes deberán entregar sus proyectos completos, de acuerdo a lo estipulado en el manuel de inversiones.

DOCUMENTO EQUILIBRADO

Una amplia exposición sobre las labores y funciones del INI ofreció Guillermo Gutierrez Vea Murgia en el almuerzo mensual realizado por la organización "Bolivia North American Bussines Council" que reune a hombres de negocios nacionales y norteamericanos. Señaló que la Ley de Inversiones es un documento básicamente equilibrado que armoniza los intereses del país y de los inversionistas. Añadió que es cierto que adolece de fallas que no satisfacen a determinados grupos de empresas, pero que están previstas para superarlas a través de disposiciones generales que puede sugerir el Director Ejecutivo.

Añadió que Bolivia compite en un mercado de capitales de amplia demanda mundial que favorecen a otros países de Iberoamérica, de Africa e inclusive Europa.

SIGNIFICACION

GGVM indicó que cobra significación el hecho de que los 202 contratos o proyectos de inversión aprobados por el antiguo organismo INFRGI, por un monto de 73 millones de dólares, han sido respetados desde la promulgación de la antigua Ley de Inversiones hasta la fecha.

El Director Ejecutivo de INI afirmó que en pocas semanas se han presentado 24 proyectos por un valor superior a los 15 millones de dólares, lo que demuestra que en Bolivia están dadas las condiciones de garantía y estabilidad. Agregó que las inversiones más importantes serán efectuadas en el campo minero. Añadió que junto a la real estabilidad política, las inversiones requieren respaldo de la estabilidad económica y la paz social, que son los tres puntales para tener la confianza en el desarrollo nacional.

EN LO INTERNACIONAL

Gutierrez Vea Murgia manifestó que Bolivia puede convertirse en el puente industrial entre la Cuenca del Plata y el mercado andino, en un tráfico de dos corrientes constituído sirviendo como modelo de país de complejo industrial. Añadió que Bolivia tiene una brecha que cubrir y que ella no se puede lograr sin recibir una cooperación generosa, comprensiva y un reconocimiento efectivo de lo que ha significado la revolución de abril para toda América, "Salió Bolivia del pantano comunista y esa acción tuvo repercusiones de gran trascendencia en otros países del continente. Esta no es la hora de recibir consejos para que los bolivianos salgan de su difícil situación económica por su propio esfuerzo, sino lo que realmente necesitamos es una cooperación rápida, eficaz y en volumen que tenga verdadera repercusión en la vida de la comunidad boliviana".

Finalmente dijo que la ley de inversiones puede ser esterilizada por una actitud poco positiva de la iniciativa privada. El capital boliviano y " nuestros industriales tienen que mostrar audacia, empuje, fe en sus propias actividades y en el futuro del país. De ellos tiene que partir la iniciativa y el ejemplo de la confianza".

Según Dr. Orihuela Montero

Erradicación de tuberculosis depende del nivel de vida de las sociedades

La tuberculosis es una enfermedad de hambre, de mala vivienda y de exceso de trabajo en relación al estado nutritivo. Su extinción no depende de medidas técnicas que el médico y los organismos sanitarios pueden tomar, sino del nivel de vida que impera en los países poco desarrollados."

Las anteriores son expresiones dichas a PRESENCIA por el Dr. Nestor Orihuela Montero, cirujano urólogo, especialidad en la que fue profesor de la Facultad de Medicina de la Universidad Mayor de San Andrés. El Dr. Orihuela fue requerido en relación a la intervención que le cupo desarrollar en el XII Congreso Panamericano de Urología.

Dicha reunión médica se llevó a cabo en la capital ecuatoriana y, de acuerdo a la información prestada por el Dr. Orihuela Montero, tuvo por escenario el Palacio Legislativo de Quito, habiendo sido el Presidente del Ecuador quien hizo la inauguración de las jornadas.

Las delegaciones de los países americanos, tanto del Norte, Centro y Sur del continente, fueron numerosas y los debates que se llevaron a cabo suscitaron gran interés debido a la importancia de los temas tratados como ser: Incontinencia de orina, tuberculosis urinaria, urología infantil, isótopos en urología.

El entrevistado fue a Quito llevando la representación de la Sociedad Boliviana de Urología y estuvo a su cargo el relato del capítulo "Complicaciones de la tuberculosis urinaria".

El Dr. Orihuela expresó que el trabajo que le correspondió presentar "mereció buena acogida de parte de los congresistas y estaba basado en la alta incidencia de la tuberculosis en Bolivia, problema que constituye un azote para el medio y que no se lo ha podido erradicar en más de cincuenta años de lucha".

El médico boliviano sostuvo que la tuberculosis ha dejado de ser una enfermedad epidemiológica y técnicamente difícil de curar; en la mayoría de los países, ya no existe y se la considera como una enfermedad agonizante, tal como la lepra. Desdichadamente, dijo Orihuela Montero, en nuestro medio un gran porcentaje, que alcanza a cerca del 15% de todas las enfermedades, corresponde al mal de la tuberculosis.

"Los procedimientos están adelantados y nosotros conocemos perfectamente la técnica de su tratamiento y erradicación; desgraciadamente, su extinción no depende de medidas técnicas a tomarse, sino del nivel de vida que impera en los países poco desarrollados, tal como lo indiqué anteriormente".

Dr. NESTOR ORIHUELA MONTERO

En lo referente a que la tuberculosis es una enfermedad de hambre, el Dr. Orihuela Montero dijo que evidentemente lo relacionado con los bajos salarios, que no permiten al trabajador adquirir el sustento necesario puesto que de ahí deben salir los gastos para alimentación, vivienda, ropa, educación de los niños, etc. ¿Cómo hace frente el obrero de nuestro medio a estos requerimientos ineludibles?. El médico boliviano responde así: "Disminuyendo sus aportes alimenticios, ya sea suprimiendo una de las comidas diarias, o bien disminuyendo la cantidad y calidad de los alimentos. Por esto, la masa de población que tiene bajos salarios se encuentra en un hambre crónico constante".

Orihuela Montero siguió expresando su criterio de esta manera: "El hambre crónica se traduce en los tenores bajos de proteínas de la sangre, en el desarrollo inferior físico que ostenta la mayor parte de la población. Esta circunstancia, a medida que pasa el tiempo, puede constituirse en un factor de degeneración de la raza".

"Pero el efecto inmediato de un estado de subnutrición es el bajo rendimiento de los escolares en sus estudios, de los obreros en sus fábricas, de los empleados en sus oficinas. Indudablemente no están comprendidos aquellos que se encuentran en el porcentaje de nutrición satisfactoria".

"De lo anterior, resulta que una cruda realidad de nuestro pueblo es que forme la base de un desarrollo inferior y que éste a su vez provoque la imposibilidad de proporcionar salarios racionales que puedan llenar todas las necesidades que la vida de una persona modesta exige".

"Hasta hace algunos años, en varios países vecinos, como Brasil, Argentina y otros más alejados como Venezuela y México, la tuberculosis era una de las enfermedades predominantes. En la actualidad, en ninguno de esos países esta enfermedad constituye un motivo de preocupación para los gobiernos porque la elevación del nivel de vida ha atenuado automáticamente esta enfermedad de hambre".

"Todos los bolivianos debemos hacer un esfuerzo, cada uno en su terreno, para trabajar más, producir más y así elevar el nivel de vida de nuestro pueblo. En el Congreso Médico Panamericano que se realizó en 1970 en nuestro país, se revelaron cifras desalentadoras, como el hecho de que Bolivia, Paraguay y Haití eran los países que menor ingreso per cápita tenían al año, o sea menos de 200 dólares . Ahora sabemos que Paraguay ya ha salido de esa trilogía macabra y que tiene en la actualidad un ingreso per cápita superior a los 200 dólares; sólo quedamos Bolivia y Haití ostentando esta trágica miseria", concluyó expresando el entrevistado.

Directiva

Médicos de la ciudad de Oruro organizaron el primer directorio del Consejo Departamental del Colegio Médico de Bolivia. La directiva está constituida de la siguiente manera: Presidente, Dr. Eduardo Burgos; Vicepresidente, Alberto Subieta; Secretario General, Herbert Espinoza; Tesorero, Saturnino Sandi; Vocales: Elías Chalup, Víctor Borja Serrano y Armando Serrano.

Campesinos decididos a materializar aspiraciones de igualdad ciudadana

Oscar Céspedes S., Secretario Ejecutivo de la Confederación Nacional de Trabajadores campesinos, en mensaje dirigido al campesinado boliviano sostiene en parte saliente que "la Revolución Nacionalista que se ha operado en agosto de 1971, y los lineamientos fundamentales que se han planteado y aprobado en la Tesis de Sacaca (donde se reunió el último congreso nacional campesino), abren las mejores perspectivas del país, la materialización de nuestras aspiraciones y objetivos que decididamente estamos dispuestos a llevarlos a la práctica en igualdad de condiciones, derechos y obligaciones que les acuerdan las leyes a los demás ciudadanos de la Nación. Para esto se hace indispensable mantener una férrea, real y efectiva unidad por encima de cualquier ambición personalista o consignas políticas extrañas que se traten de introducir a nuestra comunidad, desterrando para siempre las luchas intestinas, la intriga subterránea y la maniobra menuda que buscan la división y el enfrentamiento entre hermanos campesinos".

Céspedes puntualiza posteriormente que "se aplicará con todo su rigor la parte pertinente de la Tesis de Sacaca, a las organizaciones agrarias y personas que intenten fracturar la unidad de los hombres que trabajan en el campo".

PACTO MILITAR-CAMPESINO

En la parte dedicada a explicar las relaciones de los trabajadores campesinos y los integrantes de las Fuerzas Armadas de la Nación el dirigente nacional del campesinado anota que "en el Congreso de Sacaca, por unanimidad se ha ratificado el Pacto Militar-Campesino, porque lo consideramos un instrumento positivo para lograr la promoción y la superación del hombre que trabaja en el campo. La institución armada ha contraído un compromiso moral y material con la firma de ese documento para cooperar estrechamente a la solución integral del problema campesino".

A nuestros avisadores

Nuestro Depto. de PUBLICIDAD atiende todos los domingos de horas 9.30 a 12.30 y de 18.oo a 20.oo.

PRESENCIA

Juegue a LOTERIA NACIONAL

"Paternalismo y fraternalismo" fue tema de foro en Nueva York

-NUEVA YORK, 4 (AP).- Un esfera que pronunció sermón anticapitalista que culminó con el poema de Neruda sobre la United Fruit Company; un subsecretario de estado que declaró estar cansado de oír tanta "falacia estereotipada" sobre Latinoamérica, y un embajador "muy enfermedad" después de que un grupo anunció que lo interrogarían sobre las torturas a presos políticos en Argentina.

Estas fueron algunas de las notas más señaladas en un forum que duró todo el día sobre "Paternalismo o fraternalismo" en las relaciones entre Estados Unidos y Latinoamérica, y en el que participaron miembros del " trust" de cerebros de Kennedy, el ex Canciller chileno Gabriel Valdez, profesores y estudiantes izquierdistas, banqueros y hombres de empresa de derechistas, y el Subsecretario de Estado para Asuntos Latinoamericanos Charles Meyer.

Valdez, quien actualmente es Sub - Administrador del Programa de Desarrollo para América Latina, reemplazó como principal vocero de Latinoamerica al Embajador argentino ante las Naciones Unidas Carlos Ortiz de Rozas.

El Comité Norteamericano de Justicia para Presos Políticos en Latinoamérica había anunciado que durante el forum de hoy, que se efectuó en The New School, centro liberal de estudios superiores en el Greenwich Village, enfrentaría al embajador Rozas con preguntas respecto a torturas y asesinatos de presos políticos bajo el régimen militar en Argentina.

Dirigentes del comité declararon antes de iniciarse el forum hoy, cuando se anunció que Rozas había comunicado anoche a los organizadores que no podría asistir porque estaba "muy enfermo" que en realidad no se presentaba por no enfrentarse a "las pruebas" que dijeron poseer de sus denuncias.

"Nos referimos a los casos de prisioneros políticos que han testimoniado sobre la regularidad con que los presos políticos son torturados en las prisiones argentinas principalmente al testimonio de 60 páginas dado a la publicidad en la conferencia de prensa por la Asociación de Abogados el 12 de enero de 1972 en Buenos Aires", dijeron hoy en conferencia de prensa.

A continuación habló el ex-Canciller Valdez, quien hizo un recuento de la situación Latinoamericana desde que consiguió la independencia política, y dijo que desde entonces ha venido luchando por la independencia económica, afectada primero por el aislamiento impuesto por sus clases privilegiadas para mantener sus privilegios, y luego por las relaciones inadecuadas y a veces injustas con Estados Unidos.

Manifestó que a pesar de que Latinoamérica ha sido y sigue siendo la única región del mundo occidental propiamente dicho que no se ha desarrollado, " ha pagado más que ninguna otra región del mundo para el desarrollo, la recuperación o el bienestar de otras regiones".

Se refirió al consensus de Viña del Mar, que dijo había tenido oportunidad de presentar al Presidente Nixon, presentación que dijo acompañó con los resultados de un estudio realizado por el Firts National Bank que revelaba que por cada dólar enviado en ayuda, prestamos, etc. por Estados Unidos a la América Latina, la retribución había sido cuádruple, o sea casi 4-1.

Agregó que había que admitir que algo había andado mal en la ayuda para el desarrollo latinoamericano, cuando las cifras de la década para el desarrollo, que en conjunto son de un nueve por ciento que luce satisfactorio, en realidad se mantienen de un cuatro a un cinco por ciento como promedio cuando se excluye el tremendo porcentaje de fantástico desarrollo del Brasil y de la riquezra de Venezuela.

Pero manifestó que la América Latina opina que " importa más ser que tener", y que está decidida a buscar soluciones propias a sus problemas, y entre otras cosas dejar de ser el pariente pobre en las las relaciones con Estados Unidos y el resto del mundo, procurando equilibrio y justicia. Dijo que para eso se requiere modificación de estructuras internas, y que lamentablemente no puede conseguirse eso sin cierta violencia. Sin molestar o perjudicar a nadie.

El ex- embajador en Cuba Philip W. Bonsal, se declaró enemigo del " hickenlooperismo" en las relaciones con América Latina, y dijo que le extrañaba que los extremistas no se manifiesten abiertamente en apoyo de las represallas contra las nacionalizaciones, " porque nada sirve mejor a sus objetivos. "Eso tiene efectos negativos precisamente para aquello que pretende proteger.

Durante el almuerzo predicó el sacerdote Donald Casey, Director de Comunicaciones Sociales de los Padres Maryknoll, quien dijo que lo único esencial es el factor humano, que es maltratado en el sistema capitalista, que se reserva la carne y deja el hueso a los explotados países de bajo desarrollo. Terminó con la lectura del poema de Neruda: "United Fruit Company".

Durante su intervención en el debate, el subsecretario Meyer rechazó esta y otras críticas que calificó de " falacias - estereotipadas" y subrayó que tanto el gobierno de los Estados Unidos

Arte y Cultura

Comienza hoy ciclo de concierto de bandas

Hoy será iniciado el ciclo de conciertos de bandas militares, según un acuerdo de la Dirección General de Bandas de las Fuerzas Armadas.

Dos son los conciertos donde se realizarán los conciertos: en la Plaza Murillo y la Avenida 16 de Julio, a cargo de las Bandas de Música del Colegio Militar del Ejército y del Regimiento Castrillo 6 de Caballería, respectivamente.

El primer concierto se realizará a las 11,30 a.m. en la Plaza Murillo. El programa que interpretará es el siguiente:

1.- Marcha Triunfal de la ópera "Tanhauser" de R. Wagner.

2.- Temas cal "Carnaval de Venecia", de N. Paganini. (Actuará como solista el trompetista, Sgto Alberto Chugar Mendieta).

3.- "Roberto Devereux" de G. Donizzetti. (Actuará como solista el bajo Sgto. Faustino Cochi Tapia).

4.- "Une soire alger" fantasía polka de F. Boisson (Actuará clarinetista Sof. Walter Alvarez Herrera).

5.- "Irpastay" preludio aymara de A. Patiño.

6.- "En la huerta", Preludio aymara, de A. Patiño.

7.- "Temas incaicos" ballet de A. Aranibar.

El segundo concierto se realizará en la avenida "16 de Julio" a partir de las 12,30.

Muestra fotográfica en Santa Cruz

-Bajo auspicios del Centro Pedagógico y Cultural de Portales - Cochabamba y la Alianza Francesa de Santa Cruz, la profesional Julia Weise presenta una muestra fotográfica en Santa Cruz.

La exposición tiene el sugestivo nombre de "Rostros de mi pueblo" y constituye experiencias de arte - realizadas por Julia Weise en los alrededores de Cochabamba, su ciudad natal, zonas de Oruro y Norte de Potosí.

Al referirse a su trabajo la fotografo profesional - título obtenido tras tres años de estudios en Vevey (Suiza) - manifiestas: "mis fotos son expresión de las diferentes facetas de mi pueblo, no llevan títulos.

MADRE INVOCA ESPIRITU CRISTIANO PARA ENCONTRAR A SU HIJO

La Paz, 1 de Marzo de 1972.

Eminencia Reverendísima
Cardenal
Clemente Maurer,
Obispo de Chuquisaca
Sucre.-

Perdóneme su ilustrísima:

Esta carta es el resultado de mi angustia frente al altar de nuestra iglesia, único refugio que aún sostiene mi fe y mi esperanza ante la horrible realidad que me embarga en estos momentos. He acudido a todas las autoridades y oficinas para indagar por mi hijo, José Carlos Trujillo Oroza, que se encontraba detenido en las oficinas de la D.I.C. en la ciudad de Santa Cruz, pero no he logrado nada, excepto versiones contradictorias que acentúan más mi dolor de madre.

Yo no sé lo que él hará, pero allí logré verlo triste y dolorido como todos los demás. Toda su niñez desfiló a mis ojos y lloré. Posteriormente, el día 2 de Febrero, ya no lo encontré en su celda.

Sólo una taza de café a medio consumir y sus escasas pertenencias que allí quedaban, me indicaron un precipitado desalojo. Desesperada pregunté por él a quienes podrían darme noticias. En las oficinas respectivas de Santa Cruz, se me dijo que se lo había puesto en libertad juntamente con otros dos en el cruce del camino a Cochabamba, con la condición de que en el plazo perentorio de cuatro horas dejaran la ciudad.

¿Puedo admitir este tipo de libertad, su Ilustrísima? ¿Puedo aceptar que todavía existe piedad cristiana en quienes cumplen órdenes en forma tan ambigua y cruel? ¿Dónde está el respeto a los derechos humanos que la O.N.U. proclama?

Me resisto todavía a creer que todo está perdido y que la justicia no existe, porque considero que lo cristiano y católico aún están vigentes en nuestra patria, recurro a su excelencia para suplicar su ayuda. Quizá su pedido, su autoridad como representante de la Iglesia logre ablandar el corazón de quienes ocultan la verdad sobre el paradero de mi hijo de apenas 22 años y que usted en esa ciudad de Sucre, lo bautizara y confirmara como hijo de una familia católica y cristiana.

Hago extensiva mi súplica a la de una madre anciana y una esposa enferma que también sufren la angustia de su hijo y esposo perdidos, cuyos nombres son: Jorge López Adrián y Alfonso Toledo Rosado.

Aún rezo, Monseñor, porque me lo devuelvan, no quiero perder la fe en Dios ni en la Patria. Ayúdeme su Ilustrísima, se lo pide una madre que sufre y llora inconsolable.

Gladys Oroza de Solón Romero
C. I. No. 184936 - La Paz.

A LOS DEUDORES MOROSOS DE PRESENCIA

Les comunicamos que, de no regularizar sus cuentas atrasadas, procederemos a publicar sus nombres en forma permanente a partir del 15 de marzo del presente año.

LA GERENCIA

!LIBROS NUEVOS!

Lic. MAX SOLARES DURAN

'PSICOLOGIA GENERAL' (1° y 2° de C. Medio)

"TEORIA DEL CONOCIMIENTO" (3° de Ciclo Medio)

!Próximamente! "Introducción a la Filosofía" !Librerias.!....

MES DE MARZO PADRE E HIJO EN FREUDENTHAL

POR TODA COMPRA DE MATERIAL ESCOLAR PARA SU HIJO RECIBE UN LINDO LLAVERO O CUBILETE DE REGALO PARA EL PADRE...

EL SURTIDO ES MAYOR EN MOCHILAS Y CARPETAS DE CUERO Y REGALOS PARA EL DIA DEL PADRE DONDE:

FREUDENTHAL & CIA.

EN CALLE POTOSI 967.

TERCER CONCURSO NACIONAL DE NOVELA "Erich Guttentag"

Editorial "Los Amigos del Libro", en su propósito de estimular, incrementar y difundir la producción literaria boliviana, convoca al Tercer Concurso Nacional de Novela "Erich Gutrentag", que se regirá por las siguientes bases:

1. El certamen se limita a obras inéditas en el género de novela.

2. Podrán intervenir en el Concurso los escritores bolivianos y los extranjeros con residencia de dos años en el territorio, anterior a la publicación de las presentes bases.

3. Los originales de las obras serán entregados o remitidos en cinco ejemplares, mecanografiados a doble espacio y en una sola cara, al domicilio de la Editorial, en Cochabamba, Avenida Perú No. 3712 o Casilla 450. En La Paz, calle Mercado No. 1315 o Casilla 4415. Vendrán suscritos con pseudónimo, acompañados de un sobre cerrado con la identificación y la dirección postal del autor. En la cubierta que contenga los originales se inscribirá la leyenda: Para el Concurso Nacional de Novela "Erich Guttentag".

4. El Jurado Calificador estará compuesto por personalidades literarias y críticos cuya nómina se informará públicamente un mes antes de cerrado el plazo de admisión.

5. El plazo de admisión quedará cerrado el día 31 de marzo de 1972, debiendo darse a conocer el fallo del Jurado hasta el día 15 de julio del mismo año. La entrega del premio, se hará en acto especial con ocasión de celebrarse la Efemérides Patria en 1972.

6. El Jurado se reserva el derecho de declarar desierto el concurso y de formular hasta tres recomendaciones, sea concedido o no el premio. Sin embargo, los concursantes podrán optar solamente a éste, renunciando al beneficio de aquéllas.

7. El premio único se fija en la suma de DOCE MIL PESOS BOLIVIANOS ($b. 12,000.-), la cantidad de 50 ejemplares gratuitos de la obra publicada en una edición que no exceda de 2,000 ejemplares y el correspondiente diploma.

8. El autor premiado cederá sus derechos sobre la primera edición en favor de la Editorial "Los Amigos del Libro", la cual decidirá todas las características y modalidades de la edición, que imprimirá a sus expensas. Asimismo, concederá la opción a la Editorial para futuras ediciones y traducciones mediante contrato [illegible] entre partes.

9. [illegible] recomendadas por el Jurado, la Editorial tendrá opción preferente para publicarlas, reconociendo a sus autores un 10% como derechos sobre el precio de venta al público, de acuerdo a normas usuales.

10. Una vez presentados los originales, sus autores no podrán retirarlos ni renunciar al certamen.

11. No se mantendrá correspondencia sobre los originales presentados. Aquellos que no fueran premiados se devolverán a sus autores con posterioridad a la entrega del premio. La editorial no se responsabiliza [illegible] servicio postal correos, pero hará los [illegible] para que no se extravíen.

12. La sola presentación de originales somete a los autores a cumplir las presentes bases.

Cochabamba, Septiembre de 1970.

COMPONENTES DEL JURADO:

Yolanda Bedregal de Conitzer - Bolivia
Benjamín Carrión - Ecuador
Antonio Iglesias Laguna - España
Wálter Montenegro - Bolivia
Renato Prada Oropeza - Bolivia

EDITORIAL "LOS AMIGOS DEL LIBRO"
Mercado 1315 Cochabamba Cas. 450.

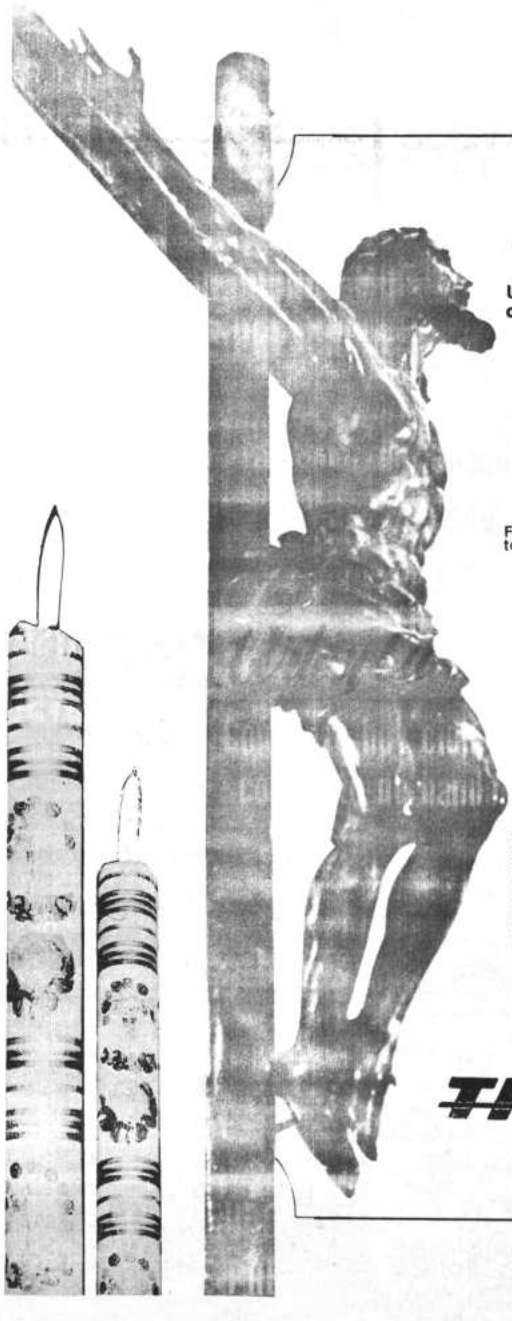

SEMANA SANTA 1972

Usted debe participar de toda la majestad y la mística cristiana en el centro mismo de la tradición, que se viste de gloria para estas fiestas:

SEVILLA

Forme parte del grupo que partiendo el 28 de marzo, disfrutará de todo lo mejor durante su permanencia en Europa. Por segundo año consecutivo le ofrecemos:

- **Pasajes en avión jet ida y vuelta.**
- **Alojamiento y comidas.**
- **Paseos y excursiones.**
- **Traslados.**
- **Asistencia a todas las festividades religiosas.**
- **Tour opcional por Europa recorriendo:** Barcelona, Niza Roma (Bendición Papal), Venecia, Viena, Munich, Zurich, Paris, Lourdes

Acompañará al grupo personal especializado de la Agencia.

Mínima cuota inicial y veinticuatro largos meses de plazo.

Plazas limitadas.

Inscripciones en:

TOURS AND TRAVELERS

TITIKAKA LTDA.

Calle Loayza No. 203 Tfnos: 28339-20563
Casilla 1614

AGENDA FEMENINA

ACCION FEMENINA BOLIVIANA

Las integrantes de Acción Femenina Boliviana han organizado para el lunes un té-rummy, en el Club de La Paz, con el fin de recaudar fondos para el Hospital del Niño en Trinidad.

A.C.F.

La Asociación Cristiana Femenina prepara, para el martes próximo, un té-rummy en el Salón del Hotel La Paz, para recaudar fondos destinados a los programas de promoción de la mujer que realiza la entidad.

COMITE DE DAMAS CRUCEÑAS

El Comité de Damas Cruceñas se reunirá el lunes, en su té mensual, en casa de la señora Victoria Vásquez de Salinas.

Señorita Kelly de la Quintana Zapata en ocasión de cumplir sus 15 años será agasajada por sus padres.

El señor Félix De Valois Vargas Lopez técnico electricista egresado de la Escuela Superior de la Nación "PEDRO DOMINGO MURILLO" viajó a la República Federal de Alemania a proseguir sus estudios de especialidad.

Con este motivo sus padres ofrecerán una recepción en su domicilio de la Av. T. Sorzano.

ALIANZA DE ORIENTACION CIUDADANA.

Las damas que componen Alianza de Orientación Ciudadana se reunirán el martes, a horas 11, para elaborar el programa de trabajo.

CURSO DE VOLUNTARIOS

El 13 del presente se iniciará el curso de voluntarios para las voluntarias que trabajan en los diferentes pabellones del Hospital de Clínicas de Miraflores. El curso esta auspiciado por CONIF.

CAMPAÑA DE LUCHA CONTRA EL HAMBRE.

La Campaña Mundial de Lucha contra el Hambre ha establecido el 25 de marzo como el día de la Jornada Boliviana del Sacrificio, en el que se recaudarán fondos.

CONIF

La Confederación Nacional de Instituciones Femeninas se reunió para programar su plan de trabajo de colaboración a la Junta Nacional de Desarrollo.

MESA REDONDA PANAMERICANA

Mesa Redonda Panamericana realizará el 8, 9 y 10 del presente su Reunión Regional en Oruro. La filial de La Paz estará representada por la presidenta de la entidad señora Rosa Tornero de Bilbao y las siguientes señoras: Mercedes de Arce, Norah de Crespo, Elsa Dorado de Revilla y Elena Carrasco.

COLEGIO INGLES CATOLICO

La Asociación de Ex-alumnas del Colegio Inglés Católico se reunirá el lunes en su té mensual, en el Colegio. En esa oportunidad se ofrecerá una charla sobre psicología del adolescente.

FUNDACION BOLIVIANA CONTRA EL CANCER

-El Comité de la Fundación Boliviana contra el Cáncer se reunirá el martes, a horas 10 y 30, en su secretaría situada en el segundo piso de la Casa Howson. En esa oportunidad se programará la campaña de recaudación de fondos para los consultorios médicos que trabajan en la detectación del cáncer.

CENTRO CIVICO CULTURAL "20 DE OCTUBRE"

El Centro Cultural Femenino "20 de Octubre" realizará el martes una reunión - té. La disertación estará a cargo de la señora Guillermina Díaz Romero.

MATRIMONIO

El día de ayer en forma estrictamente privada ha sido bendecida la boda de la señorita Cristina López Salinas con el Señor Waldo Gutiérrez Cossa, ambos pertenecientes a distinguidas familias de La Paz, pasado la ceremonia religiosa los padres de los novios ofrecieron una copa de champagne a sus relaciones sociales.

Con la visita de estilo se ha formalizado el compromiso matrimonial de la señorita MAGALY QUINTANILLA MARTINEZ, con el señor HUGO GUARDIA PINTO.

En acto solemne recibieron sus títulos como técnicas en Radio y Televisión 16 alumnas del "INSTITUTO TECNICO MORSE", que en la fotografía posan con el director del Instituto Profesor Carlos Badani Montaño.

El Dr. Eddie Murillo Chiatte viajó a Munich, Alemania, a seguir estudios de especialización en Endocrinología.

El Ing. Savino Montes de Oca E. viajó el día martes 22 del pte. mes a la ciudad de Buenos Aires, en uso de la beca concedida por la O.E.A. para seguir un curso de especialización en Metalurgia, en la Comisión Nacional de Energía Atómica de Argentina.

REFORMA...

(Viene de la página 3)

forma la cultura, con desprecio de los valores nacionales de los pueblos de América Latina.

El director general de Difusión Cultural de la Universidad Nacional Autónoma de México (UNAM), Leopoldo Zea, en uno de los párrafos del discurso que pronunció en la ceremonia inaugural, dijo: Los latinoamericanos nos hemos dado cuenta que al liberarnos de un colonaje, simplemente hemos sido apresados por otro: un neocolonaje relativamente distinto, pero no menos oneroso, cuyas cadenas muestran ya lo que de cosiño siguen teniendo nuestros pueblos en la América Latina, junto con los de otras zonas del mundo".

Esta toma de conciencia, sin embargo, no es reciente. Desde hace mucho tiempo, un buen número de universidades latinoamericanas se convirtieron en "conciencias críticas de la sociedad y en favor de cambios sociales, tan anhelados como impostergables", según dijera el rector de la Universidad de Santo Domingo, Rafael Kasse-Acta, al reclamar una actitud más definida de las universidades en relación con las reivindicaciones populares.

Y precisamente por haberse convertido esas universidades latinoamericanas en baluartes del pueblo, fueron intervenidas, clausuradas y los catedráticos y estudiantes sufrieron ofensas y vejaciones. El nuevo presidente de la Unión de Universidades de América Latina, UDUAL, Carlos Tünnermann Bernheim, rector de la Universidad Autónoma de Nicaragua desde 1964, criticó al "militarismo, que en gran parte del hemisferio, considera que cuando los jóvenes universitarios hablan de la necesidad de superar las dependencias, cometen actos subversivos o son manifestaciones comunistas".

La tarea fundamental de la UDUAL, según señala la Carta de las Universidades Latinoamericanas, firmada en Guatemala en septiembre de 1949 es preservar y defender la autonomía universitaria. Pero hay un objetivo capital que inquieta e interesa a todos los universitarios, en la integración cultural latinoamericana como parte del proceso histórico de unidad en la nación latinoamericana. Esta integración, advirtió Angel Rama, tendrá su centro de gravedad en una concepción anti-imperialista "que es la forma militante en que los poetisos de la región reivindican su idiosincracia". Esto es, hay que entender la "integración" como una "reintegración" a la mancomunidad latinoamericana que fue balcanizada por los intereses imperialistas.

Esta lucha entraña grandes desafíos. El primer colonaje nos impuso una lengua y el neocolonialismo pretende hacer lo mismo. Seguramente por esto Roberto Fernández Retamar, dice que nuestro símbolo no es Ariel sino Calibán, aunque reconoce que Rodó señaló con claridad al oneroso común de nuestra cultura. Eduardo Galeano al trazar la imagen de nuestra patria común, en su libro: "Las venas abiertas de América Latina", expresa: "América Latina nacía como un sólo espacio en la imaginación y la esperanza de Simón Bolívar, José Artigas y José de San Martín, pero estaba rota de antemano por las deformaciones básicas del sistema colonial".

Las universidades están conscientes de la cruda realidad de nuestra dependencia, pero para alcanzar la integración cultural y contribuir a la unidad y consiguiente liberación latinoamericana, tendrán que reintegrarse al pueblo y sus representantes deberán convertir en hechos sus palabras. La reforma universitaria que se inició en 1918 para conquistar la autonomía, debe continuar hacia la democratización del gobierno universitario hasta culminar en una revolución cultural, en la que participen obreros, campesinos y universitarios, a fin de crear las condiciones que hagan posible una nueva sociedad humanista y justa.

Fallecimiento

La FEDERACION NACIONAL DE CONTADORES tiene el profundo sentimiento en participar a sus colegas amigos el sensible fallecimiento de su Pas-Presidente y Vicepresidente Honorario Vitalicio:

✝ Cr. Gl. AUGUSTO MOSCOSO ETCHEVERRY

Q. E. P. D.

y les invita a la traslación de sus restos mortales al Cementerio General el día Domingo 5 de hoy a horas 16 p.m. de su domicilio de la calle Prolongación Mariano Armaza Nº 2945.

Expresa y se adhiere al dolor de su distinguida familia.

La Paz, marzo 4 de 1972.

El equipo Arquidiocesano del M.F.C. de La Paz, tiene el sentimiento de comunicar el fallecimiento del que en vida fuera nuestro hermano,

✝ AUGUSTO MOSCOSO ETCHEVERRY

e invita a sus adherentes y amigos a la traslación de sus restos mortales al Cementerio General y a la misa de cuerpo presente.

El cortejo fúnebre partirá a hs. 4 p.m. de la calle Armaza (prolongación), el día 5 de marzo del presente año.

En la paz del Señor y confortado con los auxilios de la Santa Religión Católica, ha dejado de existir el que en vida fue,

✝ Dn. AUGUSTO MOSCOSO ETCHEVERRY

Q. E. P. D.

Nellie Rolfo de Moscoso, esposa; María Teresa, Augusto, María Isabel, Juan Carlos y Rolando Moscoso Rolfo, hijos; María Bedregal de Rolfo, madre política; María Luisa M. v. de Arce, Raquel, Rosario, Javier y Fernando Moscoso Etcheverry, hermanos; María Luisa Gamio de Moscoso, Edith de Moscoso, Yolanda R. de Salmón y Emma R. de Custodio, hermanas políticas; los tíos, primos, sobrinos y familiares, invitan a sus relaciones y en particular a la Confederación Nacional de Profesionales, Federación Nacional de Contadores, Asociación de Contadores, Fraternidad TAU, Club de Tennis La Paz, Automóvil Club Boliviano, Cervecería Boliviana Nacional, Movimiento Familiar Cristiano, Asociación de Padres de Familia, Beneméritos de la Patria, residentes chuquisaqueños, e instituciones a las que pertenecía, se sirvan concurrir a la misa de cuerpo presente que se celebrará en su domicilio de la calle Prolongación Mariano Armaza Nº 2945, a horas 15,30 el día de hoy domingo 5 del presente y a la traslación de los restos mortales del extinto a horas 16,00.

La familia doliente ruega no enviar ofrendas florales. Las personas que deseen hacerla, contribuir con Coronas de Caridad en favor del Asilo Carlos de Villegas.

Será favor que agradecerá eternamente.

Casa Santander Tels. 23663-23656-52313

Misas

Hernando Sanabria Fernández y Celia Salmón de Sanabria hermanos políticos, Papo Martínez Sanabria, Lidia M. de Delgadillo, Blanca M. de García, Iblin M. v. de Trigo, María Martínez Sanabria y Miriam M. de Jimenez hijos; Jorge R. Delgadillo, Franz García A. Raúl Jimenez y Nancy S. de Martínez hijos políticos, Elizabeth, Jhony, Jorge, Gonzalo, Juan José, Ana María, José Luis, Marco Antonio y Ramiro, nietos y demás familiares del que en vida fue ejemplar y abnegado padre.

✝ Prof. CELIM MARTINEZ RIVAS

Q. E. P. D.

ruegan a los profesores jubilados, a los catedráticos de la Escuela Normal Superior "Simón Bolívar", a los Prof. del Colegio Santa Ana de la Escuela nocturna el "Provenir", a los residentes valleguindinos, inquiqueños, amigos y demás personas piadosas se dignen concurrir a la misa que recordando los ocho días de su llorado fallecimiento se mandará oficiar en el Templo de San Juan de Dios el día de hoy domingo 5 del presente, a horas 11 a.m.

Su asistencia a este acto piadoso comprometerá la gratitud de la familia doliente

La Paz, marzo de 1972.

Elevad una oración por la que en vida fue ejemplar y abnegada madre,

✝ Doña MARIA BUSTILLOS Vda. DE SANCHEZ

Angel, Teresa y Betty, hijos; Olga Cazas, Ricardo Beltrán y Jorge Delgadillo, hijos políticos; César Pereira M., hermano; nietos y demás familiares, agradecen a todas sus amistades en la ciudad de Potosí y en ésta, por las sentidas muestras de condolencia recibidas y tienen el agrado de invitarle a la misa que oficiará en sufragio de la extinta, recordando el mes de su llorado fallecimiento, en el templo de San Agustín a hrs. 10 y 30 a.m.

El duelo se despide en la puerta del templo.

LA FRATERNIDAD TAU,

tiene el profundo pesar de comunicar el sensible fallecimiento de su cofrade

✝ Sr. AUGUSTO MOSCOSO ETCHEVERRY

Q. E. P. D.

e invita a sus socios y amigos a concurrir al traslado de los restos mortales del extinto al Cementerio General el día de hoy domingo a horas 16.

El cortejo partirá de Prolongación Armaza 2945, Sopocachi Alto.

El Presidente y Directores de la CERVECERIA BOLIVIANA NACIONAL S.A. comunican con hondo pesar el fallecimiento del Apoderado y Contador General de la Empresa,

✝ Don AUGUSTO MOSCOSO ETCHEVERRY

e invitan a su sepelio que partirá el día de hoy domingo a horas 16 de la calle Mariano Armaza Nº 2945.

Misas

Rogad a Dios por el eterno descanso de la que en vida fue profesora jubilada y ejemplar hermana,

✝ Srta. AURORA LLANOS

Q. E. P. D.

J. Gualberto, R. Enrique y Dely Llanos y Carmela Ll. de López, hermanos; Yolanda Sanjines de Llanos y Antonia López A., hermanas políticas; las tías, primas, sobrinas y demás deudos, ruegan al personal docente del magisterio, a sus amistades y personas piadosas, se dignen asistir a la misa que recordando los ocho días de su muy sentido fallecimiento, mandaron a oficiar el día de mañana, lunes 6 del actual, a horas 18:30 (6:30 p.m.), en el templo de San Agustín.

Favor que comprometerá la eterna gratitud de la familia doliente.

El duelo se despide en la puerta del templo.

Nelly Panozzo de Salinas, esposa; Gloria y Miriam Salinas Panozzo, hijas; Dr. José María Salinas C., hermano; Cristina Barragán de Salinas, Dra. Marina Angélica Panozzo, Olga P. de Quiroga, Dora P. de Méndez Quiroga, Carmen Rosa P. de Lada, hermanas políticas, los primos, sobrinos del que en vida fue:

✝ Dr. WALTER G. SALINAS C.

Q. E. P. D.

invitan a sus parientes y amigos a la misa que en sufragio de su alma y recordando el primer mes de su sentido fallecimiento mandarán oficiar el día de mañana lunes a horas 12, en el Templo de María Auxiliadora (El Prado).

Su asistencia a este acto comprometerá la gratitud de la familia doliente.

AGRADECIMIENTO E INVITACION

Dora Paiz de Inofuentes, Palmira Paiz de Alcazar, Carlos Pacheco de la Torre, Elba Pacheco de Beltrán, David de la Torre, sobrinos; Jaime Alcázar Anpuero, Elsa Monje de Pacheco, Juan Beltrán Bilbao, sobrinos políticos; los sobrinos nietos, sobrinos bisnietos, hacen llegar su agradecimiento a todos los parientes, amistades, residentes yungueños, que hicieron llegar su condolencia en memoria de la que en vida fue,

✝ Srta. CARMEN DE LA TORRE VALLE

Q. E. P. D.

e invitan a la misa de requiem recordando los ocho días de su sensible fallecimiento, que se celebrará el día de mañana lunes 6 del pte., a horas 19 (7 p.m.), en la Parroquia de los RR.PP. Carmelitas. (Sopocachi).

La Paz, marzo de 1972

ATENCION Llegaron

SUPER RESISTENTES
LAVABLES CON AGUA Y JABON
COLORES FIJOS E INALTERABLES
ALTO Y BAJO RELIEVE
ANTI MANCHAS
NUEVOS DISEÑOS

EMPAPELADOS
•INALTERA•
EXPOSICION Y VENTAS
COSMET LTDA. POTOSI 1126
Casillo 2935 (Lado Casa Kavlin) La Paz

Juegue a
LOTERIA NACIONAL

TODOS SANOS CON
Opotónico
VITAMINADO
Pida en su farmacia

Transformadores Reversibles

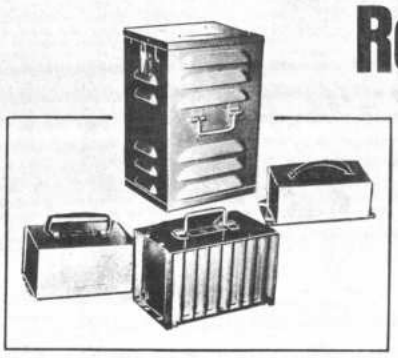

SERVICIO ESPECIALIZADO Y REPUESTOS.

SABIR

PARA CORRIENTE MONOFASICA DE 110 A 220 V. ó DE 200 A 110 V.

CAPACIDADES: DESDE 100 HASTA 3.000 WATIOS.

HANSA LTDA. La firma boliviana de su confianza con mas de 60 años al servicio del país
DEPTO. TECNICO Tels. 42836 · 55219 · 53661
Sucursales: COCHABAMBA · ORURO · POTOSI · SANTA CRUZ · SUCRE · TARIJA · VILLAZON

DEMANDO CONTRIBUCION DEL....

(Viene de la página 1)

y para la que nos aguarda en el inmediato porvenir.

Tengo la certeza de que la unidad de los bolivianos es una poderosa herramienta de progreso. Podemos ahora dedicar al trabajo, y a la reconstruccion de la patria, el tiempo y las energías que en el pasado consagramos a nuestras diferencias y a nuestros conflictos.

En oportunidad de esta visita a la capital de la República, no puedo dejar de referirme a los esfuerzos que ha venido desplegando mi gobierno, a través del programa nacional de emergencia de la Presidencia de la República, para contribuir a reactivar la economía de este importante Departamento, que es el crisol donde se forjó nuestra nacionalidad, y que sufre las consecuencias de largos años de abandono y desidia gubernamental.

El monto total de las asignaciones contempladas por el mencionado programa, para el Departamento de Chuquisaca, en la primera fase de su ejecución, asciende a 8 millones 793 mil pesos bolivianos para obras de infraestructura vial y social, salud pública, educación y desarrollo económico.

La mayor parte de esa suma sera destinada al mantenimiento de la red departamental de carreteras y a la construcción del camino Sucre-Tucsupaya, con un total de 6 millones 136 mil pesos. Pero además se halla en construcción la escuela "Camargo", de esta capital, a un costo de 696 mil pesos, y se construirán otras obras con recursos ya financiados, como un policonsultorio, una guardería infantil y un centro de madres, un centro de salud en Padilla, y varias ampliaciones y remodelaciones del Instituto Nacional de Psiquiatría. Se ha aprobado la dotación de 400 bancos escolares como entrega inicial, y se estan refaccionando las instalaciones de la biblioteca y el Archivo Nacional, donde se custodian los testimonios de nuestro pasado.

Mi gobierno tiene clara conciencia de las innumerables necesidades de todas las capitales y poblaciones del país. Pero hemos heredado una situación sumamente crítica, por las improvisaciones y errores cometidos en las épocas más recientes, y todo nuestro esfuerzo inicial ha tenido que concretarse en normalizar la situación.

Hasta ahora han sido principalmente las obras del Programa de Emergencia, las que han permitido que el país comience nuevamente a tomar ritmo constructivo y creador. Mi gobierno y el país entero estan pendientes de la actitud que debe tomar en este difícil proceso inicial la empresa privada, y valga esta oportunidad, en que celebramos el centenario de la que seguramente es la más antigua de las empresas del país, para poner esta situación de relieve.

El momento actual exige definiciones claras y contundentes, y es a la iniciativa privada de los ciudadanos, y sus organizaciones económicas, a la que corresponde demostrar la plenitud de su capacidad. El gobierno ha creado las condiciones más propicias para el libre desarrollo de las actividades creadoras de los particulares, y son ellos quienes deben probar, que en los momentos de prueba, son capaces de demostrar audacia, inventiva, dinamismo y rapidez. El país exige soluciones inmediatas, y no puede confiarse para todo en la capacidad y el apoyo del Estado.

Hemos sido testigos, en nuestro tiempo, de la capacidad de la empresa privada, cuando se le garantizan las condiciones adecuadas, para dinamizar los procesos de desarrollo. Los pueblos de Europa occidental y el Japón, sumidos en escombros por la guerra, se levantaron, en gran medida, gracias a la iniciativa privada, y al apoyo que a sus esfuerzos otorgaron los respectivos gobiernos. No hay razón por la cual Bolivia no pueda experimentar un proceso semejante, porque la situación de nuestro país, es en algo parecida a la que emerge de la guerra, y porque la filosofía de la empresa privada es la misma en cualquier parte del mundo.

A nombre propio, y a nombre del gobierno del Frente Popular Nacionalista, quiero congratular muy especialmente al Banco Nacional, porque esta ilustre institución centenaria nos demuestra con su permanencia en el tiempo, el ejemplo que todos debemos seguir para lograr la grandeza de la patria.

Y, a tiempo de concluir, quiero aprovechar de mi presencia en esta histórica capital, para prometer que empeñaré lo mejor de mis esfuerzos, por devolver a Sucre su legítimo esplendor y por solucionar sus justas demandas.

Noticias breves de Sucre

La población de Sucre, se apresta a recibir al Primer Mandatario de la Nación Cnl. Banzer, quien llegará a esta Capital por primera vez desde que asumiera el Mando. Se señaló que aproximadamente 10,000 campesinos de todas las provincias de Chuquisaca recibirán al Presidente. Se informó también que conjuntos del más variado folklore chuquisaqueño con trajes típicos de cada zona, se presentarán en dicha oportunidad. El Presidente llega con el fin de presidir los actos conmemorativos del centenario de fundación del Banco Nacional de Bolivia.

- .-

No hay ningún detenido político en Sucre. La información oficial fue proporcionada por Gastón Moreira Ostria Prefecto de Chuquisaca, quien destacó el ambiente de tranquilidad en que la población desarrolla sus actividades.

Relevó en esta oportunidad, las amplias garantías que otorga el Gobierno para garantizar el normal desenvolvimiento de las actividades escolares en Chuquisaca, donde estudian más de 20,000 alumnos procedentes del interior del país, sin contar el número de Universitarios.

- .-

Padres de familia de la Escuela Normal de Maestros están exigiendo la implantación del uniforme único. "Hasta ahora vemos todos los días un verdadero desfile de modas de las estudiantes que van a la Normal de Maestros" dijo un padre de familia con escasos recursos económicos. No podemos hacer que nuestras hijas tengan ropa para cada día explicó, solicitando a las autoridades educacionales que en defensa de la economía popular, implanten como obligación el uniforme único en todos los establecimientos educacionales de la Capital, particularmente en la Escuela Normal de Maestros.

Parque Nacional de Mallasa transferido a la Alcaldía

El Parque Nacional de Mallasa ha sido transferido a la Alcaldía Municipal de La Paz, según ha dispuesto el gobierno del Presidente Hugo Banzer mediante el Decreto Supremo 10125.

Autoridades municipales informaron que desde 1956, la Alcaldía paceña ha declarado de necesidad y utilidad pública el establecimiento del Parque Nacional de Mallasa con la finalidad de dotar a la ciudad de espacios verdes, campos de esparcimiento, paseos y construcciones deportivas, para cuyo fin creó una Comisión Impulsora.

El indicado parque se encuentra comprendido dentro del radio urbano de la ciudad de La Paz. La Municipalidad se hará cargo del terreno con todos sus usos, costumbres y servidumbres, servicio de agua potable, construcciones muebles, incluyendo el uso de las aguas del río Choqueyapu y riachuelo de Achocalla, vertientes y espacios libres de terreno que sean necesarios para la forestación.

El próximo sábado, en ceremonia que se realizará a las 11 horas, el Alcalde Municipal, Gral. Armando Escóbar Uría, tomará posesión de los terrenos comprendidos en el Parque Nacional de Mallasa.

CHARLAS SOBRE INDAGACION HISTORICA

En un acto cumplido en el Salón de Honor de la Municipalidad el Alcalde Escóbar Uría inauguró un ciclo de charlas sobre las principales tendencias en la indagación histórica entre los años 1962 y 1972, que es auspiciado por el Instituto de Investigaciones Históricas y Culturales de La Paz.

A nuestros avisadores

Nuestro Depto. de PUBLICIDAD atiende todos los domingos de horas 9,30 a 12,30 y de 18,00 a 20,00.

PRESENCIA

NATIONAL

EXPLOTADORA DE MARMOL Y CAL S.A.

EMARCASA

Convocatoria a Junta General Ordinaria de Accionistas para el día 15 de marzo a horas 18 en las oficinas del Banco Industrial S.A.

Con la siguiente orden del día:

1o.- Lectura del Acta de la Junta anterior.
2o.- Consideración del balance de la gestión de 1971.
3o.- Informe del Presidente-Ejecutivo.
4o.- Designación del nuevo Directorio.
5o.- Asuntos Varios

La Paz, 5 de marzo de 1972.

Manuel LOPEZ OCHOA en
YO SOY CHUCHO EL ROTO en MAGNIFICOS COLORES!
Blanca SANCHEZ · María Eugenia RIOS · Susana ALEXANDER · Freddy FERNANDEZ
MARTES 7 DE MARZO
SENSACIONAL SIMULTANEO en PARIS · MEXICO

CINE EBRO
MARTES
Grandes programas dobles
MATINEE
PESCADOR PESCADO con JERRY LEWIS

en segunda parte
UN FULANO DE ESTANBUL con HORST BUCHOLZ y SYLVA KOSCINA

TANDA Y NOCHE Dos películas de aventuras
Primera parte
UN FULANO DE ESTAMBUL con Horst Bucholz
Segunda parte
LOS DESESPERADOS, con JACK Palance.
On Sundays, they hardly ever kill anybody

PRIMETTE SUDADERA

Como un baño sauna en su cuerpo, por procedimiento natural, elimina las grasas, la celulitis, adelgaza y modela. Short bermuda y faja. VENTAS "Gimnasio York" Comercio No. 1287 casi Colón.
CIBA.- BAPTISTA 6071

Juegue a
LOTERIA NACIONAL

BANCO CENTRAL DE BOLIVIA

AVISO DE REMATE

El Dr. Carlos Terrazas T., Juez Cuarto de Partido en lo Civil de la capital, etc.,

HACE SABER que por proveído de fs. 29, de 22 de febrero del año en curso, se ha señalado para el verificativo del remate de una casa signada con el número 1917 y ubicada en la avenida Chacaltaya, zona de Achachicala de esta ciudad, de propiedad de ROMULO CAMACHO y ROSA JEMIA DE CAMACHO, para el día 17 de marzo de 1972 a horas 16 p.m. con la rebaja de primera dicitud y sobre la base de $b. 28,462.97.- (PESOS BOLIVIANOS VEINTIOCHO MIL CUATROCIENTOS SESENTA Y DOS CON NOVENTA Y SIETE CENTAVOS), por tenerse así ordenado en el juicio ejecutivo seguido por el BANCO CENTRAL DE BOLIVIA (Departamento de Fiscalización), contra ROMULO CAMACHO y ROSA JEMIA DE CAMACHO, sobre cobro de pesos.

Los interesados en dicho remate pueden ocurrir, el día y hora señalado a la Tribuna de Remates del Palacio de Justicia, previo el empoce del 5% de Ley.

ES LIBRADO EN LA CIUDAD DE LA PAZ, a los tres días del mes de marzo de mil novecientos setenta y dos años. P.O. del Sr. J. 4to. de P. en lo C.— Fdo.- Jorge Forgues Valverde.- Secretario del Juzgado 8o. de Partido en lo Civil, p. el 4.

MINISTERIO DE INDUSTRIA Y COMERCIO

CONVOCATORIA A PROPUESTAS

Por orden del señor Ministro de Industria y Comercio, se convoca a propuestas para la importación de 7,750 toneladas métricas de harina de trigo de procedencia argentina, para abastecer los distritos de Santa Cruz, Potosí y Beni.

Los interesados podrán recoger el pliego de Especificaciones de la Dirección General de Comercio y Abastecimiento del Ministerio de Industria y Comercio. Av. Camacho No 1488, 2o. piso interior.

Las propuestas con todas las formalidades de ley, deberán presentarse hasta hrs. 16,00 del día 14 de marzo de 1972.

La Paz, 3 de marzo de 1972

RELACIONES PUBLICAS

Folklore Paraguayo:

PROXIMAMENTE POR DIVERSAS CIUDADES DE NUESTRO PAIS

El 21 del presente transmontará nuestra frontera una numerosa embajada artística de la hermana República del Paraguay. Estará integrada por los más selectos intérpretes de la música y canción guaraní. Nos mostrará toda la gama de sus danzas vernaculares estilizadas con características de ballet que triunfaron en los tinglados de paises de América Latina.

La trayectoria artística de quienes integran el Ballet Folklórico Municipal y el Conjunto de la Banda Municipal de Asunción, han merecido los más elogiosos comentarios de prensa y radios de los países donde les ha correspondido actuar.

El público boliviano pronto tendrá la oportunidad de deleitarse con la exquisita música paraguaya y tendrá la oportunidad de conocer los bailes tradicionales del vecino país.

La presentación del conjunto paraguayo está auspiciada por la Junta Nacional de Desarrollo Social que preside la Primera Dama de la Nación, señora Yolanda Prada de Banzer, con finalidades estrictamente sociales.

Una intérprete del ballet guaraní acompañada por la Banda Folklórica Municipal, ejecuta la tradicional danza de la botella.

ALI y BABA en "La danza del muertito". Sábado y domingo: matinée, tanda y noche

Precios: 8 - 5 y 3 pesitos

TEATRO MUNICIPAL

DIA DOMINGO 5 DE MARZO DE 1972.

16,00 LARGOMETRAJE "LA PEQUEÑA MISS BROAD WAY"
17,30 SUPERSONICOS
19,20 MAGUILLA GORILA
19,30 JOHNNY QUEST
19,51 JIN DE LA SELVA
19,54 LOS TRES CHIFLADOS
19,57 VIAJE A LAS ESTRELLAS
20,17 MISION IMPOSIBLE
21,13 DEL PUEBLO
22,48 RUTA 66
23,43 CIERRE EMISION

HOY TV cines

6 DE AGOSTO Tel. 23829

Matinal EN FUGA DE SU DESTINO Matinée EL REY DEL VALS (todo público) Tanda y noche AMO A MI MUJER, PERO.... Actualidades mundiales. Precios matinée Platea 3.00 Mezzanine 4.10 Tanda y noche Platea 4.80 Mezzanine 5.30.

ABAROA Tel. 50252

Matinal GIGANTE Matinée doble LOS REBELDES y TURISMO DE CARRETERA (todo público) Tanda y noche dobles LA MUJER INFIEL y LOS REBELDES Precios matinée Platea 2.60 Alta 1.60. Tanda y noche Platea 2.70 Alta 1.60.

12 DE JULIO Tel. 22191

Matinal LOS VALIENTES VAN AL CIELO Matinée, tanda y noche TORA TORA TORA Matinal $b. 1.60. Matinée $b. 7.30 - 8.30 Tanda y Noche $b. 7.50 y 8.50.

SCALA Tel. 23535

Matinal LA NOVELA DE UN JOVEN POBRE Matinée, Tanda y Noche CAROLA DE DIA CAROLA DE NOCHE Matinal $b. 1.60 y 2.10 Matinée $b. 3.60 y 4.10 Tanda y Noche $b. 4.80 y 5.30.

LA PAZ Tel. 53842

Matinée LA TRAMPA Tanda y Noche EL CURA CASADO (mayores de 21 años) Noticiosos El Mundo al Instante Matinée $b. 3.60 y 4.10 Tanda y Noche $b. 4.80 y 5.30.

MIRAFLORES Tel. 53159

Matinal doble TARZAN EN PELIGRO y TARZAN EL TEMERARIO Matinée, Tanda y Noche dobles CON UN FRACASO MILLONARIO y EL ESPADACHIN MANCO Precios Matinal $b. 1.10 Matinée $b. 2.60. Tanda y Noche $b. 3.30.

ROXY

Matinal doble LA FUGA DE TARZAN y EL TESORO DE TARZAN Matinée doble LA VIDA CONTINUA y ESTE LOCO VERANO Tanda y Noche dobles ESA MUJER y LA VIDA CONTINUA Matinal $b. 1.10 Matinée $b. 2.60. Tanda y Noche $b. 3.20.

TEATRO MUNICIPAL

Matinée, Tanda y Noche ALI Y BABA en LA DANZA DEL MUERTITO Platea $b. 8.- Anfiteatro $b. 5.- Galería $b. 3.-

UNIVERSO Tel. 42660

Matinal funcion suspendida. 1ra. funcion Hs. 3,30 2da. función Hs. 7,30 EL CAÑONERO DEL YANGTZE largo metraje Precios Platea $b. 7,30 Mezzanine $b. 8,30.

TESLA Tel. 53803

Matinée CORRE HOMBRE CORRE Tanda y Noche LOS PRINCIPIANTES (mayores de 18 años) Precios Matinée $b. 4.10 - 3.60. Tanda y Noche $b. 5.30 - 4.80.

PRINCESA Tel. 51821

Matinal EL CADAVER INQUIETO Matinée, Tanda y Noche ESCUELA DE SIRENAS Matinal $b. 2.10 - 1.60 Matinée $b. 3.60 - 3.10 - 2.60 - 2.10 Tanda y Noche $b. 4.30 - 3.80 - 3.30 - 2.80.

MEXICO Tel. 26867

Matinal doble LA GUERRA DE LAS MONJAS y SANTO Y BLUE DEMON CONTRA LOS MONSTRUOS Matinée y Tanda doble SOR CITROEN y SANTO CONTRA LA MAFIA DEL VICIO (todo público) Noche doble REMOLINO DE PASIONES (mayores de 21 años) y SIEMPRE HAY UNA PRIMERA VEZ (Mayores de 21 años) Matinée $b. 3.20 y 2.20. Tanda y Noche 3.30 y 2.20.

PARIS Tel. 29704

Matinal UN LOCO EN ORBITA Matinée ACOMPAÑAME. Tanda y Noche PARAISO (mayores de 18 años) Matinal $b. 1.10 Matinée $b. 3.10 Tanda y Noche 3.20.

MONJE CAMPERO Tel. 23333

Matinée, tanda y noche, SIMON, EL BRIBON Precios matinée $b. 4.10 y 3.10 Tanda y noche $b. 5.30 y 3.80.

THANON Tel. 21320

Matinal doble LOS DOS CUATREROS y GIGANTES DE OTROS MUNDOS Desde las 14 horas en funciones continuadas SU PRECIO UNOS DOLARES.

MURILLO Tel. 52647

Matinal doble LOS BANDOLEROS y MATANZA SANGRIENTA Matinée, Tanda y Noche doble EL EXTRA y UN PUESTO AL INFIERNO Precios Matinal 1.10 - 0.90 Matinée 3.10 y 2.10 Tanda y Noche 3.20 y 2.10

EBRO

Matinal doble EL MEDALLON DE PEKIN y MISTER DINAMITA Matinée doble LOS MALVADOS DE FIRECREEK y CRONICA DE UN COBARDE Tanda y Noche doble LA MANO y EL FINAL DE UN CANALLA Precios Matinée $b. 2.70 y 1.70. Tanda y Noche $b. 3.30 y 1.70.

16 DE NOVIEMBRE

Matinal doble EL GRAN CIRCO ALEMAN y ALADINO Y LA LAMPARA MARAVILLOSA Matinée, - Tanda y Noche doble LA HORA DE MATAR y GRINGO SANGRIENTO

LUX

Matinal Hs. 10 a.m. doble PROGRAMA VARIADO COMICO y CORTOS Matinée, Tanda y Noche dobles LOS LOCOS VOLADORES DEL ESPACIO y VILLACABALGA Precios Matinal $b. 1.- y 0.60. Matinée $b. 2.10 y 1.60. Tanda y Noche $b. 2.60.

HERIDO Y PERSEGUIDO, ENCONTRO REFUGIO EN UN COLEGIO DE SEÑORITAS... ELLAS LE DIERON TODO: AMOR, PROTECCION Y... ¡MUERTE...!

CLINT EASTWOOD
GERALDINE PAGE ELIZABETH HARTMAN
TECHNICOLOR
UN IMPRESIONANTE EPISODIO DE LA GUERRA DE SECESION DE LOS EE. UU.
ANDINA
MARTES Cine 6 de AGOSTO

VUELVE EL GALAN DEL DIA
LEONARD WHITING
LA REVELACION DE
ROMEO Y JULIETA

NO INVENTO EL AMOR, PERO... LO HIZO MEJOR QUE NADIE
Los Primerisimos Amores de
Casanova
con SENTA BERGER MARIA GRAZIA BUCCELLA
TECHNICOLOR - TECHNISCOPE Un film de LUIGI COMENCINI
OTRO IMPACTO DE "INCOFISA" - MAYORES DE 21 AÑOS
PROXIMO SENSACIONAL ESTRENO: SCALA

LLEGA LA PELICULA MAS ESPERADA

Nacido aristócrata... se convirtió en bravo SIOUX en el ritual más espeluznante jamás visto

RICHARD HARRIS
COMO
UN HOMBRE LLAMADO CABALLO
PROXIMO GRANDIOSO ESTRENO
Cine Universo
OTRO VERDADERO CAÑONAZO DE DISAS

LA MAS FABULOSA CANTANTE DEL CINE ESPAÑOL EN UN FORMIDABLE FILM EN COLORES!

PROCESO A UNA ESTRELLA

ROCIO JURADO
GIANCARLO DEL DUCA
JOSE TOLEDANO

ES OTRO IMPACTO DE "INCOFISA" LTDA.
PROXIMO EMOCIONANTE ESTRENO CINE LA PAZ

Una Producción de ALBERTO GRIMALDI
YUL BRYNNER
en
"ADIÓS, SABATA"

¡SABATA TOMA PUNTERÍA ...y su revólver hace el resto!
COLOR
United Artists
con
DEAN REED PEDRO SANCHEZ JOSEPH PERSAUD SUSAN SCOTT
ESPECTACULAR PRESENTACION PRONTO!
MONJE CAMPERO

ELLOS PROMETEN CUALQUIER COSA Y CUANDO LLEGA LA COSA.....UNA GRANDIOSA COMEDIA DE JUVENTUD Y PARA LA JUVENTUD, DE LLANTO, CANTO Y DIVERSION!

EN TECNICOLOR. PRESENTA: DISTRIBUIDORA BOLIVIANA DE FIMS. CENSURA: 16 AÑOS MARTES. DIVIERTASE UD. Y LOS SUYOS - ESTRENO - CINE "TESLA"

CINE EBRO HOY

MATINEE DOBLE. Dos éxitos en colores. LOS MALVADOS DE FIRECREEK, con James Stewart y Henry Fonda.

En segunda parte

CRONICA DE UN COBARDE, con David Reynoso.
TANDA Y NOCHE Dos películas para Mayores. LA MANO con Natalie Delon

En segunda parte

EL FINAL DE UN CANALLA, con Kirck Douglas.

Exitos en colores de Disas.

NATIONAL

TARIJA SOLICITA DONACION DE UN EQUIPO DE RAYOS "X"

TARIJA, 3 (PRESENCIA).- El Comité Pro Intereses de Tarija, en representación de todas las organizaciones cívicas y culturales del Departamento, se ha dirigido al Coronel Hugo Banzer Suárez, Presidente de la República, solicitándole la dotación de un equipo de Rayos "X", en favor del Hospital "San Juan de Dios" de esta ciudad.

Este equipo viene siendo gestionado desde hace mucho tiempo sin haberse logrado resultado positivo alguno hasta el presente. El año pasado una huelga general paralizó a los tres departamentos del Sur del país; entre los pedidos al Poder Ejecutivo figuraba la adquisición de este equipo. El gobierno de ese entonces contestó que se había colocado un pedido en Hungría, para satisfacer la demanda del pueblo tarijeño. El ofrecimiento, como varios otros no cristalizó.

La situación creada por la falta de este elemental servicio, ha determinado que enfermos de esta ciudad tengan que trasladarse a la República Argentina en busca de atención radiológica.

El aparato de Rayos "X" del Hospital San Juan de Dios, destinado a atender a todo el departamento que tiene población de aproximadamente doscientos mil habitantes, está fuera de uso después de haber cumplido más de treinta años de servicio.

Se preparan estudios para unir los puertos de Santos y Arica

-En la Empresa Nacional de Ferrocarriles y el Ministerio de Transportes, preparan un dossier con los proyectos y estudios realizados desde hace tiempo, con el propósito de unir la red ferroviaria occidental con la oriental, para lograr la vinculación del pueblo brasileño de Santos con Arica.

Este paquete de proyectos y estudios es preparado para la próxima reunión que celebrarán, a fin de mes probablemente, los presidentes de Bolivia y Brasil, Hugo Banzer y Emilio Garrastazú Médeci, respectivamente.

Durante la visita que realizara hace algún tiempo el Canciller Gutiérrez a su colega brasileño Gibson Barboza, se abordó este proyecto de vinculación ferroviaria. El Gobierno del Brasil expresó su interés por colaborar activamente a los planes de unir la red ferroviaria occidental con la oriental.

Según se informó en fuentes del Ministerio de Transportes, uno de los temas importantes de la reunión de los Presidentes Banzer Garrastazú Médeci será el relativo a la vinculación entre las redes ferroviarias oriental y occidental.

AEROPUERTO

El Ministro de Transportes recibió del Administrador Nacional de AASANA, Gral. Jorge Belmonte, el informe preparado por una comisión designada por el titular del ramo sobre la habilitación de la pista de emergencia de Viru-Viru, en Santa Cruz, sustituyendo a "El Trompillo".

Por razones técnicas, deficiencias encontradas en la pista de El Trompillo", AASANA resolvió suspender los trabajos de mejoramiento del actual aeropuerto de Santa Cruz.

En el informe elaborado por los técnicos de AASANA, LAB y los consultores de la firma Gibbs se hace resaltar la deficiencia de los suelos de la zona de "El Trompillo", la existencia de aguas subterráneas y su ubicación dentro del radio urbano de la ciudad de Santa Cruz.

Efectuado un examen comparativo de costos, se llegó al siguiente resultado: los trabajos de mejoramiento de "El Trompillo" demandarán una inversión de 14,183.250 pesos, mientras que las obras para la habilitación provisional del aeropuerto en Viru-Viru tendrán un costo de 17.846.000 pesos.

La comisión recomendó en su informe al Ministro de Transportes, la aplicación de un programa encaminado a la construcción provisional de un aeropuerto en Viru - Viru.

El estudio correspondiente, según se informó a PRESENCIA, será puesto a disposición del Gabinete para que el Gobierno decida que plan será encarado en materia de aeropuertos para la ciudad de Santa Cruz.

L.A.B. PUEDE SER UNA...

(Viene de la página 8)

tado y de la Empresa representativa del país.

5.- Una vez establecidos los organismos de aeronáutica de nivel superior, asignarles la importante tarea de proponer al Gobierno medidas de política de fomento a la aviación por 5 años, porque al no existir éstas se afecta el desarrollo del transporte aéreo y por consiguiente las actividades del Lloyd Aéreo Boliviano. En este orden, es de necesidad:

a) Aprobar el Contrato entre el Gobierno y el LAB sobre la prestación de servicios en general, y regular sus relaciones.

b) Reconocer el pago del Estado al LAB por el justo valor de la compensación por operaciones de las rutas marginales que la Empresa sirve con carácter obligatorio, con fines de vinculación económica, social, cultural e integración política, y cuya atención pesa fuertemente en el déficit económico de la entidad.

c) Estudiar un sistema de subsidio gubernamental al LAB, como sucede en todos los países del mundo, por su condición de empresa representativa del Estado Boliviano en el servicio interno e internacional.

d) Durante la etapa de fomento expresada anteriormente, el Estado debe sostener los servicios de la infraestructura aeronáutica nacional, como lo hace con los caminos, liberando del pago de tasas y derechos aeroportuarios a las empresas nacionales por servicios de cabotaje interno. Introducir en los planes de créditos internacionales la financiación para el mejoramiento de los diferentes aeropuertos del país.

e) Dictar la disposición legal respectiva para establecer el verdadero costo de producción y venta de los combustibles y lubricantes de aviación, proporcionando al transporte aéreo dichos combustibles a precios de fomento.

f) Crear y fomentar la organización y operación de aeroclubes, escuelas de instrucción técnica en todas las ramas de la aviación y organizaciones públicas y privadas, que deben tomar parte activa en la elaboración, implantación y divulgación de todos los aspectos técnicos, operativos y administrativos relacionados con el Poder Aéreo de la Nación y con la formación de una sólida conciencia aeronáutica nacional.

g) Que se tomen las medidas necesarias a efecto de dotar de presupuestos adecuados y necesarios a las instituciones públicas de aeronáutica, para garantizar su normal desenvolvimiento y contribuir al desarrollo de la aviación nacional.

h) Disponer el establecimiento de cátedras relacionadas con todos los aspectos de la ciencia aeronáutica en las Universidades de Bolivia, como ser: Medicina Aeronáutica, Derecho Aeronáutico, Economía del Transporte Aéreo, Administración Aeronáutica e Investigación Científica y Técnica Aeronáutica y Espacial.

i) Disposición legal para que los Bancos reconozcan al transporte aéreo como industria y cuenten con un fondo adecuado de crédito para que pueda ser utilizado en forma supervisada por las empresas de aviación para cubrir sus necesidades de capital de operación y en especial para adquisición de equipo de motores, repuestos, herramientas y materiales.

j) Que el Estado otorgue a la industria del transporte aéreo todas las exoneraciones de impuestos fiscales, municipales y otros, tratamiento que concede actualmente a todas las actividades industriales en etapa de fomento, ya que la industria del transporte aéreo no sólo es una efectiva herramienta del desarrollo económico y social del país, sino además un servicio público de beneficio colectivo.

k) En cuanto a inversiones en el LAB, el Supremo Gobierno, una vez conocidos los informes elaborados por las Comisiones Interministeriales así como la decisión de la Junta Extraordinaria de Accionistas que defina el nuevo status jurídico del LAB, deberá considerar la posibilidad de encarar a fondo e integralmente la financiación de recursos que hagan posible la rehabilitación total de la Empresa.

l) Se debe buscar la viabilización del financiamiento para completar la renovación total del material de vuelo, en la forma programada, con la consiguiente cooperación del Estado.

PARA LA EMPRESA

1. - Esclarecer la conciencia de todo el personal de la Empresa sobre la situación real actual del LAB, a fin de conseguir unidad de criterio, mayor responsabilidad, cooperación esforzada y una firme decisión de prestar un servicio eficiente al público usuario, así como un criterio ascendrado de defensa de su fuente de trabajo.

2.- Implementar la estructura orgánica actual en vigencia, a la medida de las capacidades y posibilidades, particularmente haciendo énfasis en el aspecto comercial de la Empresa.

3.- Implementar el Departamento de Cobranzas y Créditos, a fin de que la Empresa pueda otorgar créditos con una financiación propia y exigir el pago de sus adeudos dentro de los plazos comerciales y así mejorar la liquidez de Caja.

4.- Revisar y actualizar las normas y procedimientos técnico-operativos y económico-financieros.

5.- Preparación y ejecución de programas de entrenamiento especializado en los aspectos administrativo y técnico, completado con entrenamiento en el exterior para casos especiales.

6. Estudiar nuevos sistemas de contabilidad para una transición a un sistema mecanizado, prestando especial atención a las Secciones de Pasajes, Almacenes y Estadística, por su gran volumen de trabajo, a fin de proceder a una modernización y sistematización de nuestras estructuras contable y administrativa.

7.- Racionalizar los presupuestos anuales, control y austeridad en los gastos, racionalización de la Administración de Personal. Elaborar flujos de Caja, planes de amortización de las obligaciones pendientes y previsiones económico-financieras para la adquisición del nuevo equipo de vuelo, a base de los informes técnicos y las proyecciones del tráfico de pasajeros y carga. Efectuar el control de los ingresos, a fin de adecuar a éstos el flujo de los gastos para nivelar los ingresos con los egresos y eliminar el déficit presupuestario e informar permanentemente al Directorio sobre la situación económico-financiera de la Empresa.

8.- Determinar los costos de operación en cada uno de los segmentos que componen los servicios de la Empresa y estudiar el régimen de tarifas de acuerdo a ellos y los factores de ocupación.

9.- Concretar los convenios de cooperación interlineal, acuerdos de pool, integración de operaciones y servicios a efecto de ampliar y desarrollar nuestros servicios internacionales.

Construcción de un puente entre Pocitos y Prof. Maza

Para el próximo 9 de marzo próximo está prevista la apertura de una licitación con la finalidad de dar vigencia al proyecto de construcción del puente internacional que vinculará a las poblaciones de Pocitos, en Bolivia, y Profesor Maza, en la Argentina.

La apertura de esta licitación se la hará en la República Argentina, pero podrán participar también empresas bolivianas o mixtas o sea de ambos países.

La construcción de esta obra estará a cargo del Gobierno del vecino país, dando cumplimiento a la declaración conjunta, suscrita por los Presidentes de Bolivia y Argentina en la ciudad de Jujuy, redactada durante el encuentro de ambos mandatarios, celebrado el año pasado.

Según informó la embajada argentina en La Paz, la construcción del puente "constituye un nuevo resultado de la intención que anima a Bolivia y Argentina para la materialización expedita de los proyectos comunes".

DESIGNACIONES EN LA FALANGE

Por decretos de la alta dirección de Falange, ha sido designado el Ing. Heberto Castedo Lladó, miembro del Consejo Político Nacional de ese partido. Asimismo, como secretarios de la Subjefatura de FSB, Arnulfo Molina Cossío, Willy Padilla Avilés y Roberto Gandarillas Sánchez y, como ayudantes, Hugo Bascopé Vidal y Mario Ticona Lacona.

Esas designaciones fueron hechas como parte de la nueva estructura que en niveles superiores ha sido dispuesta por el jefe de FSB, Mario Gutiérrez Gutiérrez

FOTOGRAFIA DE LA SEMANA

CLAUDIA GOLDSHMIDT

FOTO CARLO

Comercio 926 - Tel. 51181

MATEMATICA-FISICA-QUIMICA

Biología. Preparamos postulantes a ingeniería, medicina, etc. Cursos para tres ciclos y otros. Horarios especiales para colegiales. MQF Av. Muñecas 342 (pasando Av. Pando).

Jonsereds SWEDEN

CUCHILLAS de acero de alta velocidad.

Para GRUESEADORA:
610x90x9 mm. árbol cuadrado
610x35x3 mm. árbol redondo

Para CEPILLO
460x35x3 mm. árbol redondo

FRESAS para machihembradora.

Representantes exclusivos EMILIO KLEIN S.G. & CIA. LTDA. Calle Eclaincoma Edificio

INGAVI 665 Telf. 25696-29895 Casilla 2648.

Ella buscaba el secreto para rejuvenecer, y lo encontró en los Baños de IONOZONO, que son como una inyección de vida!!

Dan nueva lozanía a la piel, queman las grasas de más, combaten el cansancio y la depresión, purificando su sangre.

"IONOZONO", UNA PRIMICIA EN AMERICA, QUE SAUNA CALACOTO INAUGURA EL DIA MARTES 7. RESERVACION E INFORMES AL TELEFONO 82465.

Avisos Notables

Colectores
12-24-28-36-40 delgas, para taladros y licuadoras. Almacén Bolívar 357, casilla 665. Tel. 51556. Oruro.
(3-7/24866)

Alquilo
Garaje cerrado, Plaza Isabel la Católica No. 2548, teléfono 23560.
(29-6/24728.-)

Cochabamba
Región Quillacollo, vendo terrenos sobre vía férrea, próximo camino asfaltado, cables de alta tensión, excelente lugar para construcción de fábricas, quintas, viviendas para sindicatos. Ref.: San Martín 6433. Cochabamba.
(3-8/40157)

Libretas Militares
Servicios auxiliares, - dispensación, redención postergaciones, rectificaciones, reposiciones, Partidas de Nacimiento. Ingavi 958, teléfono - 20364.
(24-II a 24-III/24701.-)

Vendo casa
La Gasca, lugar comercial. Ref. Max Paredes esquina Graneros No. 601.
(25-6/24710)

Arreglo radios -televisores
A domicilio, teléfono - 27801.
(25-6/24713)

Vendemos
-Ropa a medio uso de mujer. Av. Saavedra 1727 esquina Estadio.
(4-5/25005)

Necesito casa
En alquiler, vacía, en Calacoto, Obrajes o Sopocachi, bien ubicada, tres dormitorios, escritorio, garaje, jardín y dependencias, teléfono - 83696 o escribir a casilla 6028.
(4-5/250011)

Comedor vendo
Casi nuevo 12 sillas cuero, $b. 3.200.— teléfono 50162.
(4-5/25007)

Ocasión
Vendo taxi Dodge, 1965, mejor postor. Constitución, 234, teléfono 43154.
(4-5/25015)

Electrocardiógrafo
Siemens, precio de ocasión, Foteco, Av. 16 de Julio 1557.
(4-5/25016)

Tortas
Bocaditos, platos fríos teléfono 43113.
(5-7/24862)

Tramites Militares
Declaratoria Benemeritos, Libretas, pensiones jubilaciones, gestiona BENEMERITO DANIEL ARDUZ, Procurador - Causas, ex-Secretario Tribunal Militar, 30 años práctica. Sagárnaga 161, teléfono 24058, casilla 3807.
(5-9/25018)

Venta
Un frigidaire de 13 pies Westinghouse. Ref: teléfono 41009.
(5-6/25020)

Casa barata
A cuadra del Prado, llamar mediodía, teléfono 20641.
(5-8/25021)

Anticretico
Habitación en casa de familia, Miraflores, teléfono 24196.
(5-6/25026)

Necesitamos agentes
De Publicidad, Max Paredes 644, azotea, de horas 11 a 12 a.m.
(5-6/25027)

National

Realizamos
Proyectos de construcción, alcantarillado, - construcciones, presupuestos, cálculos de hormigón armado, urbanizaciones, topografía, etc. Ref: Comercio 926 teléfono 40700.
(5-8/25029)

Anticretico
Departamento con dos dormitorios y dependencias, Miraflores, teléfono 24196.
(5-6/25026)

Sistema IBM 1130 en YPFB

La semana pasada se realizó en YPFB una conferencia sobre Procesamiento de Datos y Aplicaciones en el Sistema IBM 1130. Las disertaciones se cumplieron entre las 9 y las 12 hs. del jueves, oportunidad en la que se desarrolló el siguiente temario: Organización del Centro de Cálculo y sus Relaciones dentro de YPFB, a cargo de H. Calderon A.; Introducción general al sistema de Procesamiento de Datos, explicado por P. Rojas. Conceptos fundamentales de Computador IBM 1130 de YPFB, tema desarrollado por E. Murguía. M de Moratá explicó el proceso de sueldos en YPFB. El programa concluyó con una demostración del Sistema IBM 1130, recientemente iniciado en el organismo petrolero estatal.

NeuroVimin "INTI" NEUROTONICO Y RECONSTITUYENTE BIOLOGICO

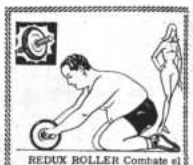

REDUX ROLLER Combate el abdomen flácido y adiposo, la fatiga muscular, modela y adelgaza sin drogas ni dietas.
Compre su aparato gimnástico con catálogo. "GIMNASIO YORK", Comercio 1287 casi Colón. (En Cochabamba, Baptista 6071).

COLEGIO "AMOR DE DIOS"

Se cita a los Padres de Familia a la Asamblea Ordinaria Anual de conformidad con el Art. 8o. Capítulo III de nuestro Estatuto vigente, que se llevará a efecto el día lunes 6 de marzo a horas 18.30 con el número de asistentes y que se sujetará al siguiente orden del día:

1o.- Lectura y aprobación del acta de la Asamblea anterior.
2o.- Estudio y aprobación de la Memoria y Balance del ejercicio fenecido.
3o.- Elección de la Directiva que se resolverá por simple mayoría de votos.
4o.- Otros asuntos de interés general.

La Paz, Marzo de 1972.

EDIFICIO "MIRAFLORES"

(Av. SAAVEDRA)

Se invita a los señores adjudicatarios pasar por nuestras oficinas a la mayor brevedad, a fin de completar sus aportes iniciales por reservación de departamentos y formalizar sus respectivos contratos.

La Paz, 4 de marzo de 1972.

DEPARTAMENTO DE RELACIONES PUBLICAS DE "EMCIC LTDA."

Edificio Alameda (Av. 16 de Julio) Primer Piso.

FARMACIA "BRISTOL"

presenta sus más caras y sinceras congratulaciones en el primer centenario del

BANCO NACIONAL DE BOLIVIA

La Paz, 4 de marzo de 1972.

ENGLISH 900 — INTENSIVO 1 O 2 HORAS CLASES DIARIAS — INGLES

TODOS LOS NIVELES — PARA NIÑOS

QUECHUA - ALEMAN - SPANISH AS A FOREIGN LANGUAGE

Nuevos cursos empezarán mañana lunes 6 de marzo. Inscríbase en el Instituto de Lenguas Nativas y Extranjeras (I L N E) Av. 20 de Octubre esq. Landaeta. Atención al público desde las 8 de la mañana hasta las 9 de la noche.

MATEMATICA MODERNA

Textos de enseñanza programada para profesores del Ciclo Básico. Pida prospectos en I L N E.

VENDO HERMOSA RESIDENCIA

Magnífica ubicación, linda vista, consta de 3 dormitorios grandes, un boudoir, 2 lujosos baños, living y comedor independientes, escritorio con revestimiento de madera y estantería, bar apropiado para recepciones, 2 dormitorios para huéspedes con baño, dependencias completas, 2 piezas para empleados con baño, garage, hermoso jardín.

Referencias: Teléfono 27585 de horas 8 a 10 y de 13 a 16.

ROMA, 4 de marzo (AP).- Carlos Monzón de Argentina, a la izquierda, y Denny Moyer, de EE.UU., durante el pesaje efectuado horas antes de la pelea.
(RADIOFOTO DE AP)

Próximo mes se correrá prueba de mini-rally

.El Rotaret Club de La Paz y la Comisión Deportiva del Automóvil Club Boliviano, lanzaron en la víspera la convocatoria al tradicional "mini-rally" automovilístico el mismo que se realizará en esta capital el domingo 23 del próximo mes.

La competencia se efectuará a través de las diferentes calles y avenidas de la ciudad.

Las Bases a las que se sujetará, este evento son las siguientes:

1. Podrán participar todas las personas -hombres y mujeres- que tengan como edad mínima 15 años y posean con carácter obligatorio su brevet o autorización en vigencia, otorgada por la Dirección General de Tránsito.

2. Los interesados en participar en este evento, podrán hacerlo conduciendo; automóvil, vagoneta, camioneta, jeep o similares; no estando permitido hacerlo en camiones, motocicletas, tractores o bicicletas.

3. Todo competidor podrá llevar únicamente tres personas debidamente inscritas en calidad de acompañantes, las que podrán ser damas o varones, con la edad mínima de 15 años.

4. Ninguna persona podrá viajar en el vehículo sin la tarjeta de inscripción correspondiente, salvo quienes lo hagan con el fin de cumplir alguna "prenda", caso contrario el vehículo y sus participantes quedarán automáticamente descalificados.

5. En el lugar de partida, se entregará a cada conductor una lista de "obligaciones" que deberá cumplir en la primera etapa, cada una de ellas representará un determinado "puntaje"; en la misma se darán "algunas" referencias para que puedan localizar el primer control, al que deberán llegar en un tiempo determinado.

6. En el Primer Control, se verificará el cumplimiento de las obligaciones y prendas encomendadas, y, a su vez se le hará entrega al conductor de una nueva lista para que pueda llegar al Segundo Control y así sucesivamente hasta concluir con la prueba.

7. El recorrido en términos generales será el siguiente:

PLAZA MURILLO - EL ALTO-DESVIO A VIACHA - TILATA - SENKATA - PLAZA "ADELA ZAMUDIO" - URBANIZACION "SAN MIGUEL" - ALTO OBRAJES - VILLA "GUALBERTO VILLAROEL" - "PLAZA GUALBERTO VILLARROEL - PLAZA "ANTOFAGASTA" - "AVDA. 16 DE JULIO" (BAJADA) - PLAZA DEL ESTUDIANTE - OBRAJES - CALACOTO.

INSCRIPCIONES

8. Se fija como valor de la inscripción del Conductor y tres acompañantes en $b. 160.- (Ciento sesenta 00/100 pesos bolivianos), adquiriendo con ello el derecho de participación en la carrera, recibir los premios a que se haga acreedor de acuerdo a su puntaje, así como a la saltefiada y bebidas a servirse en la etapa final, para cuyo objeto se les entregará un tiket en el punto de partida.

9. Las inscripciones para esta competencia, se recibirán a partir del día 7 de Marzo hasta horas 18;00 del día viernes 21 de Abril del año en curso, fecha en que se cerrarán inpostergablemente las inscripciones.

10. Las inscripciones para este evento se recibirán en la Secretaría del Rotary Club, ubicada en el 4o. Piso del Club de La Paz

A. Velarde es nuevo titular de Ferro

El Club Ferroviario realizó ayer elecciones para renovar el directorio por la gestión 1972-73 y el ingeniero Adhemar Velarde, fue elegido presidente de la institución carrilana.

Esta es la nómina de las personas que resultaron elegidas para dirigir Ferroviario en esta gestión: Presidente: Ing. Adhemar Velarde; Vicepresidente: Ing. Guillermo Jallardo S.; Fiscal General: Carlos Figueroa; Strio. de Hacienda: Sr. Alfredo Vildoso M. Vocales: Sr. Claudio Maldonado V.; Dr. Julio Héctor Haky; Sr. Hugo Viscarra; Sr. Daniel Salcedo; Sr. Miguel Patón; Sr. Orlando Barrera; Sr. Enrique Bellido; Sr. Walter Salazar; Sr. Bernan Zelallos; Sr. Víctor Martínez; Sr. Jorge Hinojosa; Sr. Luciano Loza, Sr. Walter Castillo.

Precios de ocasión en el mes de marzo
Modas "LA SORPRESA"
SOCABAYA 456

Carteras en marfil y blanco	$b. 50.-
Abrigos para señoras desde	" 420.-
Vestidos para señoras desde	" 150.-
Trajes de 2 y 3 piezas desde	" 320.-
Botas de gamuza	"235.-
Calzados para señoras desde	" 105.-
Chompas y sacos desde	" 95.-

y... continúa y aumenta nuestra oferta
4 PARES DE CALZADOS POR $b. 120.-
VISITENOS EN NUESTRO LOCAL DE SOCABAYA 456

Policonsultorio Hospital Metodista
(Clínica Americana)
OBRAJES, Calle 12, Teléfonos 82026-54875-83510-11

ESPECIALISTAS		
OBSTETRICIA- GINECOLOGIA		
Dr. Jaime Linares G.	Lunes a Viernes	14:30 a 18:30
Dra. Ruth Maldonado Ballón	Lunes a Viernes	10:00 a 12:00
PEDIATRIA		
Dr. Germán Lafuente S.	Lunes, Martes, Jueves y Viernes	15:00 a 18:00
Dr. Segundino Palacios S.	Lunes, Miércoles, Jueves, Viernes	14:30 a 17:00
MEDICINA INTERNA		
MEDICINA INTERNA		
Dr. Mario Tejerina R.	Martes, Jueves y Sábado	10:00 a 11:30
CARDIOLOGIA		
Dr. Gerardo Antezana A.	Lunes, Martes y Jueves	11:00 a 12:00
	Lunes y Viernes	16:00 a 17:00
	Sábados	9:00 a 12:00
GASTROENTEROLOGIA		
Dr. Ramiro Ponce E.	Martes, Jueves, Sábado	11:00 a 12:00
MEDICINA INTERNA-ENDOCRINOLOGIA		
Dr. Rodolfo Prado V.	Lunes a Viernes	14:00 a 17:00
CIRUGIA		
CIRUGIA ORTOPEDICA- TRAUMATOLOGIA		
Dr. Juan Prudencio A.	Lunes a Viernes	14:00 a 16:00
Dr. Jorge Callipieris R.	Martes, Jueves, Sábado	11:00 a 13:00
NEUROCIRUGIA Y NEUROLOGIA		
Dr. H. Rodríguez S.	Lunes, Martes y Miércoles	14:00 a 16:00
Dr. Gustavo Sánchez G.	Lunes, Martes, Jueves	14:00 a 15:00

ANESTESIA Y TERAPIA RESPIRATORIA
Dr. Juan J. Beltrán C.

PATOLOGIA- CITOLOGIA
Dr. Jaime Ríos D.

CENTRO UNIVERSITARIO PATIÑO DE GINEBRA

BECAS PARA BACHILLERES

NOMINA DE ESTUDIANTES PRESELECCIONADOS

ARAOZ TORRICO, Hernan
ARMAZA AYALA, Edgar
ARZABE VASQUEZ, Gonzalo
FLORES HERRERA, Rogelio
GUACHALLA HURTADO, Javier
LOZA PAZ, Hugo
REQUENA BLANCO, Jorge
SANJINEZ CEBALLOS, Rosendo
SANZETENEA PORTALES, José
SORIA RODRIGUEZ, Juan
TORRICO MEALLA, Armín
UGRINOVIC ZEGADA, Esteban
VARGAS YAMAMOTO, Willy
VENEGAS LEDO, Edgar.

Todos los postulantes arriba nombrados, recibirán una carta personal citándolos de acuerdo al siguiente rol:

1.- LOS POSTULANTES QUE RINDIERON PRUEBAS DE SELECCION EN LA PAZ, deberán presentarse en el Centro Universitario Patiño de Ginebra, de la ciudad de La Paz (Av. Villazón 1966-5to. piso) el día lunes 13 de Marzo a horas 8 y 30 a.m.

2.- LOS CANDIDATOS DE COCHABAMBA (que rindieron pruebas en esa ciudad) deberán presentarse en el Centro Pedagógico y Cultural de Portales el día viernes 10 de Marzo a hrs. 8 y 30 a.m.

Estas entrevistas determinarán la selección final de los becados en Suiza.

Informes: La Paz. Teléf. 29653 -- Cochabamba. Teléf. 1137.

Siga las alternativas del Torneo Profesional de Futbol 1972 de Sucre. Sintonice desde marzo todos los Domingos

RADIO FUTBOL LOYOLA

Una Presentación de Organización Radio Deportiva Sucre por las dos ondas de Radio Loyola. Con un selecto cuerpo de periodistas especializados que trabajan para Ud.

Gabriel Pelaez, Gilberto Valenzuela, Mario Poppe y Julian Vedia.

Control de Estudio: Sergio Aparicio
Voz Comercial: Walter Aldayuz D.
Dirección General: Gary Poppe D.
La Emoción del Deporte llega por Loyola.

Juegue a
LOTERIA NACIONAL

Rejuvenecimiento facial efectuado en casa

Para hermosear su cutis con un parecido más lozano y juvenil, a casi cualquier edad, no tiene más que dejar que su piel facial misma se levante y llene sus propias líneas y arrugas. Esto lo puede lograr con la ayuda de una maravillosa y nueva preparación que puede adquirir en su almacen favorito. Pida 2do Debut con CEF 600, o 2do Debut de doble potencia con CEF 1200, si usted ya ha pasado los 40, o quiere resultados más rápidos. Aplíquese la suave y desvaneciente preparación 2do Debut todas las noches y todas las mañanas (antes del maquillaje) para disfrutar de 24 horas de accion humectante . . . 24 horas de embellecimiento facial, y para lucir una juventud recuperada. 2do Debut no contiene grasa y es absolutamente agradable de usar. Hasta las mujeres más jóvenes que crean no necesitar de 2do Debut, lo hallaran eficacísimo para resolver sus problemas de piel reseca, comunes en todas las edades.

No importa cuántos años tenga, usted deberia probar 2do Debut inmediatamente. Puede comprar 2do Debut con garantía de la devolución de su importe, si no queda absolutamente satisfecha. De venta en los principales almacenes del ramo y farmacias.

2nd Début

Para mayor efectividad, use todos los productos 2do Debut, cuyas formulas compaginadas aseguran mejores resultados.

Agenda

PRESENCIA	Av. Mariscal Santa Cruz 1299	Tel. 52172
Gerencia		51125
Redacción		40460
		51998
Publicidad		Tel. 32178
Contabilidad		Tel. 35543
Omilia		Nº 1451
Casilla Postal		Nº 2395

FARMACIAS DE TURNO DEL 4 AL 11 DE MARZO

COCHABAMBA	Bolivian 1483	42927
UNIVERSO	Plaza Uyuni	54979
SAN JUAN DE DIOS	Av. Panda 276	22131
BELEN	Rodríguez-Linares	28456
EL PRADO	Av. 16 de Julio 1698	20711
LA ESTRELLA	Av. Tito Yupanqui 1292 (Villa Copacabana)	55241

FARMACIAS DE TURNO PERMANENTE

OBRAJES	Plaza Franz Tamayo	82081	Obrajes	
SAN CARLOS	Av. República 26	20223	Villa Victoria	
CRISTO REY	General Lanza 2110	27534	Sopocachi Alto	
LITORAL	Caja de El Alto	27325	El Alto	

TELEFONOS DE URGENCIA

Bomberos	Tel. 119
Asistencia Pública	Tel. 115-22111
Radio Patrulla	Tel. 130
Policía	Tel. 26148
Gas	Tel. 20623
Energía	Tel. 54337
Ambulancias (particulares)	Tel. 113
Operaciones	Tel. 184
Marina Nacional	Tel. 117
Llamadas de larga distancia exterior	Tel. 59007/09
Tránsito	Tel. 20462/03
Hospital de Clínicas (central)	Tel. 22831/22872
Farmacia AASANA	
MAMAMA	Tel. 59338 - 59318

FLOTAS

TRANSPORTES EXPRESO "EL CHAPACO"	Chuquisaca Nº 588	Tel. 40258
TRANSPORTES UNIVERSO	Av. Montes 638	Tel. 42831
TRANSPORTES SAMA	Murillo esq. Graneros	Tel. 24462
FLOTA UNIDOS	Calle Bozo esq. Montes	Tel. 25893
ANDINO	Leon de la Barra 360	Tel. 20471
REMEDIO	Av. Pando 148	Tel. 28981
CONTINENTAL	Av. Montes 675	Tel. 29061
COPACABANA	Av. Montes 820	Tel. 20377-40461
LAURO	Av. Camacho 1223	Tel. 27677
TRANSPORTES PILCOMAYO	Figueroa esq. Tiquina	
SUAZA	Pl. San Francisco 300	Tel. 22858
ALASA	Av. Montes 700	Tel. 26376
LUCI	Bozo 194	Tel. 50793
TRANSPORTES SAN CRISTOBAL	Plaza Alexander Nº 190	
FLOTA TURGUEÑA	Av. Tejada Zorzano Nº 54	Tel. 43081
TRANSPORTES TAMAJA	Tiquina 37	Tel. 27275
TRANSPORTES VICTORIA	Emilio Calderón 563	Tel. 28911
		Tel. 56399 (Gran Poder)
MICROBUSES KIRQUINCHI	Bozo 108	teléfono 54612
Express EL CONDOR (La Paz-Achacachi-Villazón)	Calle Bozo 121	Tel. 29220

EMPRESAS AEREAS

LLOYD AEREO BOLIVIANO	Tel. 54649 53132 55759	Tel. 51155 51363
LUFTHANSA		Tel. 59053
AEROLINEAS PERUANAS		Tel. 27677-20383
AEROLINEAS ARGENTINAS		Tel. 27093
PANAGRAF INTERNATIONAL		Tel. 50792
AVIANCA		Tel. 25005
AIR FRANCE		Tel. 43908-40883
LAB		Tel. 51740
LUA		Tel. 28536
PAN AM		Tel. 42965
VASP	Tel. 54117	Tel. 41883-28307
CAMPO		Tel. 26387
ECUATORIANA		Tel. 21540
IBERIA	Av. 16 de Julio 1800	Tel. 54472
ALITALIA	Edificio Petroleo Av. Camacho 1280	Tel. 20270-24378
IBERIA	Edificio Casa Bernardo	Tel. 23494
ATACION CENTRAL		Tel. 55317
ATACION QUIQUI		Tel. 525-16-53410
		Tel. 888

PRODUCTOS "don lucho"

DISTRIBUCION Y VENTAS
IMPEX
Genaro Sanjinés 489 esq. comercio teléfono 56283

La máquina de escribir pequeña, como la esperaban

CONSTANCIO KILOWATT
INFORMA

Con el deseo de superación constante debo molestar a los usuarios de mis servicios con un corte en suministro de energía eléctrica, autorizado por la H. Municipalidad.

DIA: Lunes 6 de marzo de 1972 de horas 13.00 a 14.30

ZONA: Central
Colegio Don Bosco, Cine 16 de Julio, Av. 16 de Julio primera cuadra, calle Batallón Colorados y plaza Franz Tamayo.

NOTAS:

1.- Los señores arquitectos, propietarios y constructores deberán consultar sobre la ubicación de transformadores y medidores antes de iniciar las construcciones.

2.- Las solicitudes para nuevos servicios, cambio de tarifa, etc. deberán tramitarse con anticipación.

3.- Para su mejor atención rogamos ver en el número de cuenta de la zona a la que pertenece que está marcada con las letras mayúsculas y dirigirse a la ventanilla donde figura dicha letra.

4.- Para asistencia técnica favor consultar con nuestro departamento de Promociones.

UN ESFUERZO DE LA EMPRESA PRIVADA AL SERVICIO DEL DESARROLLO

Combata el resfrío con
C - vimin inti
Enviase de C solem con 1 g. de vitamina C
No efervescente
Puede añadirse a cualquier refresco o postre

PRESENCIA Deportes
La Paz, Bolivia, domingo 5 de marzo de 1972

SAL INTI
SAL INTI
DIGESTIVA-ANTIACIDA
el sobre Sb. 0.50.-
Sal INTI

Oriente tratará de lograr nuevos puntos esta tarde

Frente a Chaco, por el grupo dos de la Copa

La segunda confrontación en el grupo dos de la Copa Libertadores de América, se efectuará esta tarde en el estadio Siles de Miraflores, con el cotejo entre el campeón nacional Oriente Petrolero, y el sub-campeón, Chaco.

Los integrantes de Oriente llegaron ayer y están imbuídos del espíritu más optimista para su compromiso de esta tarde, en el que buscarán dos nuevos puntos para solidificar su posición en la Copa Libertadores grupo dos.

Por su parte, el plantel local tendrá la oportunidad de rehabilitarse después del contraste inicial el domingo pasado en la ciudad de Santa Cruz ante el mismo rival de hoy, por 5 a 0. La alineación del equipo local será la titular, mientras que otro tanto se anuncia de los visitantes, que alinearán el mismo equipo que venció el domingo en forma categórica en la ciudad de Santa Cruz.

Los árbitros extranjeros que tendrán a su cargo la conducción del evento, serán Veiró de Argentina, Romey de Paraguay y Pinto de Uruguay.

La confrontación interdepartamental comenzará a las 16 horas en el estadio miraflorino, y se espera que el partido sea correctamente disputado, tal como fue el evento que se realizó la semana anterior en el estadio Willy Bendeck.

ORIENTE PETROLERO.- Tratará de sumar nuevas unidades para la Copa Libertadores de América esta tarde enfrentando al representativo de Chaco, en el estadio Siles.

NUEVA DERROTA DE BOLIVIA EN EL TORNEO SUDAMERICANO DE BASQUET

Lima, Mar. 4 (AFP).- La selección femenina de Bolivia sufrió esta noche su segunda derrota consecutiva en el torneo sudamericano que se cumple en esta capital al perder en la oportunidad frente a Perú por 82 a 54. El primer tiempo favoreció a las locales por 39 a 26.

Perú fue superior en todo momento frente a un contrincante que nada pudo hacer en el terreno en vista de la excesiva nerviosidad de sus integrantes.

En el primer partido de la segunda fecha de la competencia sudcontinental Argentina venció holgadamente al seleccionado ecuatoriano por el abultado marcador de 80-48

El primer tiempo había finalizado 45-15 favorable a las argentinas.

Brasil por su parte confirmando su tremendo poderío en el basquetbol sudamericano femenino venció esta noche a Chile por la cuenta de 75 a 40.

Monzón retuvo su título en fallo "escandaloso" del árbitro Fortunato

Roma, Mar. 4 urgente (AFP) - Bajo una lluvia de frutas, sanwiches y objetos diversos terminó hoy aquí la pelea por el campeonato mundial por la categoría medianos, con una victoria por lo menos prematura del argentino Carlos Monzón.

La victoria de Monzón fue obtenida gracias a una escandalosa decisión del árbitro, también argentino, Lorenzo Fortunato.

En efecto, en el quinto round, sacudido por una violenta serie de golpes al cuerpo, el desafiante, el norteamericano Denny Moyer recibió la cuenta hasta ocho, parado.

Se puso en guardia pero de nuevo desbordado por Monzón el norteamericano, ante la estupefacción general, fue enviado a su rincón por el árbitro.

Al mismo tiempo, una lluvia de objetos de toda clase caía sobre el ring, mientras que los dos boxeadores desaparecían rápidamente en el tunel que conduce a los vestuarios.

Moyer protestó inmediatamente contra la decisión en una forma tan activa que no parecía que había sido conmovido por el golpe. El retador norteamericano, sin embargo, abandonó el cuadrilátero para evitar los proyectiles.

Monzón, mientras tanto, se cubrió la cabeza con una toalla y se escondió en su esquina.

No había ninguna señal de júbilo en la esquina de Monzón, como había existido cuando ganó el título que tenía Nino Benvenuti hace 16 meses.

Federación Boliviana de Tenis tiene nuevo presidente por gestión 1972-74

Con la elección del presidente y vice presidente de la Federación Boliviana de Tenis por la gestión 1972-74 finalizó ayer el congreso extraordinario de esa entidad deportiva.

La designación de presidente recayó en la persona del dirigente Marcelo Pérez, mientras que el vice presidente seguirá siendo Rafil Espinoza.

Ambos fueron posesionados en sus cargos por el presidente del Comité Nacional de Deportes - José Gamarra Zorrilla en un acto especial que se cumplió en las instalaciones del club La Paz, en La Florida.

Una próxima asamblea general a convocarse en las próximas semanas deberá elegir al resto del directorio de la matriz del tenis nacional.

Marcelo Pérez, ganó el derecho de ocupar la presidencia por 7 votos contra 6 de Julian Alvarado.

ASPECTO ECONOMICO

De acuerdo al informe económico que presentó Julian Alvarado, en la primera plenaria del congreso se supo que la Federación Boliviana de Tenis, por su gestión comprendida entre abril de 1971 al 29 de febrero del presente año tuvo un superávit de $b. 1.391.081

En lo que respecta al trigésimo octavo campeonato sudamericano de tenis que organizó nuestro país el año pasado se dio el siguiente detalle: Ingresos 326.078,20 pesos bolivianos, Egresos 323.875,75 pesos bolivianos. Saldo a favor 2.202,45 pesos bolivianos.

Se nombró una comisión para que estudie estos informes económicos.

POSTERGAN EL NACIONAL

El delegado de Tarija ante el congreso de la Federación que finalizó en la víspera a nombre de la asociación chapaca, solicitó que el próximo torneo nacional de tenis que debía de realizarse durante los feriados de Semana Santa, sea postergado hasta fiestas patrias de agosto.

Discreto resultó anoche festival amateur de box

No pasó de discreto el festival amaterur de boxeo que se cumplió anoche con los auspicios de la federación nacional de este deporte.

Menos de cien personas presenciaron una serie de cinco combates que en su generalidad fueron deslucidos debido a la poca preparación de los púgiles.

La nota destacada de la jornada la dió el peso pluma Wilfredo Durán, que en el segundo round de la cuarta pelea se impuso por K.O.T. a su rival de turno Hugo Calla. Las acciones favorecieron al ganador que con acertada táctica logró un prematuro cansancio en Calla.

En la primera pelea -peso mosca- Vicente Linares superó a Francisco Paco, por puntos. Francisco Padilla y Bernabé Tito, ambos peso pluma, empataron su lance. En la pelea de peso gallo entre Daniel Paz y Martín Merlo, también se registró una igualdad en el resultado final.

La fecha se cerró con un nuevo empate entre Adolfo Flores y Epifanio Quispe, que también militan en la categoría gallo.

De acuerdo a lo manifestado por los dirigentes de la Federación Boliviana de Boxeo es probable que el próximo sábado se cumpla un nuevo festival amateur de tipo interdepartamental entre púgiles de La Paz, Santa Cruz y Cochabamba.

Disidentes fijaron posición ayer, ante Cnl. Miguel Azurdu

Los cuatro clubes disidentes entregaron ayer al Interventor de la AFLP, Cnl. Miguel Azurduy, el proyecto de los nuevos estatutos y reglamentos, así como le hicieron conocer su firme posición con respecto a una reestructuración de la Asociación de Fútbol de La Paz.

El tercer punto se concreta con el pedido de postergar hasta el 25 la iniciación del torneo oficial de fútbol de 1972.

Estos planteamientos fueron hechos durante la reunión con el Interventor y el asesor, Julio Borelli.

El interventor les manifestó, que el martes 7 convocará a una reunión de presidentes de clubes para analizar los problemas emergentes de la intervención, que en esta oportunidad se determinar algo concreto.

Los clubes disidentes b ver al Interventor la ne de efectuar un cambio de turas que es necesario para la total superación de la ción de Fútbol de La Paz.

Es posibles que en las mas horas el interventor sor, tengan una reunión Ministro de Informaciones portes al fin de intercamb niones y hacerle conocer de trabajo. Mientras tanto también que los intervento tendrán reuniones continu lograr que el menor tiem ble solución a los problem

TELEVISORES
ZENITH
INDUSTRIA AMERICANA
GRAN OFERTA HASTA EL DIA DEL PADRE
POR CADA TELEVISOR LE REGALAMOS UN ESTABILIZADOR
Haga su propio plan de crédito, hasta 18 meses plazo!!
Garantia y repuestos por un AÑO GRATIS
VENTAS:
TELECTRO-Potosí 1087 IMPREX-Mercado 999
TELE-SERVICIO-Galería Asbun
SERVICIO TECNICO Y VENTAS
Camiseria Francesa
YANACOCHA 422

Por Jorge Siles Salinas

Cien años del Banco Nacional

Una de las cosas más gra-
ves que pueden acaecerle a
una sociedad es que en ella no
se sepa apreciar el valor de
su continuidad. Por desgracia
este es uno de los rasgos que
caracterizan a nuestro país.
Habría es la nación en la que
se está empezando siempre de
nuevo. Se diría que la expe-
riencia -ese factor fundamen-
tal del progreso social, que va
acumulando un tesoro de sabi-
duría en la memoria de los pue-
blos- no contase para nada
entre nosotros. En el país de
las reformas y las revolucio-
nes, nada perdura, todo se im-
provisa, y la frase en que se
expresa el modo habitual de
vivir de los bolivianos es que
las cosas se realizan "a par-
tir de fojas cero", es decir,
prescindiendo necesariamente to-
do aquello con que nos encontra-
mos al sernos asignada una
vez.

Por eso, no puede ser reco-
nocido sino como un verdade-
ro milagro que una obra, una
empresa, una institución, al-
cance en Bolivia una vida per-
durable. Este es el caso del
Banco Nacional de Bolivia, que
ha logrado el prodigio de atra-
vesar el crónico desorden de
nuestro vivir histórico llegan-
do a los cien años de existen-
cia sin acusar los síntomas
de la decadencia, sino, muy
por el contrario, con muestras
evidentes de su vitalidad y su
capacidad de renovación.

Es que el Banco Nacional no
se edificó sobre la arena. Se
construyó en terreno firme y
consistente. El Banco arraigó
en la entraña misma de nues-
tro país. Le dieron impulso
hombres emprendedores, gen-
tes decididas, enérgicas, rea-
listas. Mariano Peró, Gregorio
Pacheco, Aniceto Arce, Manuel
Cuéllar, Ovidio Suárez, Melitón
Urioste, figuraban en esa ga-
villa de hombres de trabajo,
comprometidos con el progre-
so de la nación. El Banco se
hizo con capitales bolivianos y
con el trabajo de hombres na-
cidos en este país. Ese fue a
ser el signo de su trayecto-
ria futura: su constante finali-
dad de servicio a los intereses
de la nacionalidad.

Extendióse la institución a
poco de fundada, por todos los
ámbitos del país, al menos hasta
donde las posibilidades de
las comunicaciones lo permitían
Es grandemente significativo
el hecho de que la primera crea
ción legal estableciese su sede
en Cobija, en el territorio bo-
liviano bañado por el Pacífico.
El Banco nació como una afir-
mación de la nacionalidad en
las zonas donde se exporta-
ban nuestros minerales, en vís-
peras de la guerra que habría
de producir el más doloroso
cercenamiento del suelo patrio.
Del 4 de marzo de 1882 es el
acta de fundación en la capi-
tal de la República. El 10 de
junio abre sus puertas la ofi-
cina de La Paz. El 4 de di-
ciembre del mismo año se ins-
tala la sucursal de Cochabam-
ba. El 2 de enero de 1973 inicia
sus actividades la agencia
de Cobija y poco después la
de Antofagasta. El 16 de enero
se funda, la oficina de Potosí.
Es impresionante el ímpetu de
progreso con que arranca la ins
titución. Diez años después
en 1883, el Banco se estable-
ce en Tarija. 1888 es la fe-
cha de la fundación de la se-
de en Oruro. Antes de crear-
se la Casa bancaria de Tarija
se había abierto otra en
Santa Cruz, la que, lamenta-
blemente, tuvo una suerte in-
cierta, hasta que hubo de cé-
rrarse, definitivamente, en
1906. Al iniciarse el nuevo si-
glo, el Banco se extiende a U-
yuni y Tupiza, cosa que ya
había ocurrido, fuera de nues-
tras fronteras, en Salta y en
Tacna.

Verdaderamente, merecía el
título de "NACIONAL" la obra
fundada por el gran espíritu
de empresa de Mariano Peró,
y Francisco Argandoña. No sólo
por la red de sus sucursa-
les, que creaba sólidos vínculos
entre las ciudades del país
contribuyendo eficazmente a su
integración, sino también por
su aporte al progreso nacional.

Debe tenerse en cuenta que
hasta los años que siguieron
a la Segunda Guerra Mundial,
cuando un estado sudamerica-
no necesitaba obtener recursos
financieros, apelaba en primer
término a las fuentes de crédi-
to interno, que estaban consti-
tuídas por sus propios orga-
nismos bancarios. Así se hicie-
ron en Bolivia diversos trabajos
con los que se dió impulso al
desarrollo nacional: obras de
pavimentación, de mejoramien-
to urbano, caminos, construc-
ciones públicas; en muchos
casos, el ahorro interno, depo-
sitado en el Banco Nacional
permitió la realización de es-
tas obras de fomento. Hoy es-
tamos acostumbrados, ante la i-
nexistencia de capitalización
propia, a recurrir a los orga-
nismos internacionales, pero en
aquel tiempo, todo esfuerzo
constructivo estaba respalda-

(Pasa a la pág. 8)

Muchos factores adversos conspiraban contra la creación del Banco Nacional, empresa a la que se habían lanzado capitalistas del sur boliviano. Se sostenía que no había un adecuado clima de estabilidad política y social y el negocio bancario ofrecía perspectivas oscuras. Había fluctuación e inestabilidad permanente. El público, en su mayor parte, no vaciló en respaldar a la nueva institución y, dándole su confianza hace que haya cumplido, ya cien años de existencia. Fueron la decisión de quienes presidieron esta empresa, el coraje y la capacidad de saber correr riesgos lo que dió vida a este banco. Sobre todo, por el espíritu de sus fundadores que tuvieron clara conciencia de bolivianidad y de necesidad de trabajar para impulsar la Patria hacia mejores destinos. La fotografía -- muestra elocuente de cómo un banco también se constituye en instrumento de soberanía- corresponde al edificio de la sucursal en Tarija.

El 4 de marzo de hace un siglo se reunió en Sucre la Junta Fundadora del Banco Nacional. Un grupo de bolivianos daba así el paso final de una empresa destinada a facilitar el comercio interno entre los diferentes departamentos del país, y el externo, especialmente con Chile. Un hombre de clara visión y prestigiosos antecedentes, encabezó desde sus inicios esta empresa hasta consolidarla. El se hizo cargo de gestiones con capitalistas chilenos representados por Agustín Edwards, para abrir una sucursal del Banco Nacional en Valparaíso. La institución nació con sede en Cobija, el puerto boliviano del Pacífico, como una nueva manifestación de soberanía nacional en esos territorios que después nos fueron usurpados. Su primera sucursal en Bolivia estuvo en Sucre, donde se encontraba el mayor número de accionistas, (609 en total); le seguía Cobija con 525, luego venían La Paz, con 178; Cochabamba con 140; Potosí y Tarija con 150; Tupiza con 50 y Oruro con 30. Tanto en Bolivia, como en Chile, el éxito de la institución fue extraordinario y al cabo de un año se realizaban trámites para la autorización de aumento de capital de tres millones de bolivianos a diez millones. La fotografía superior corresponde a la actual oficina central del Banco de Sucre.

Quiénes perdieron en Pekín

Varios comentaristas de los
Estados Unidos se muestran
preocupados por los resultados
de la visita de Nixon a Pekín,
por las repercusiones que ellas
podrán tener en las relaciones
internacionales en un futuro
próximo y porque, al parecer,
el presidente norteamericano
hizo demasiadas concesiones a
cambio de muy poco.

Evidentemente, los resulta-
dos de la misión, por lo que
hasta ahora se conoce, no tienen
un carácter de espectaculari-
dad. Lo espectacular está en la
misión misma, que dejó boquia-
biertos a los soviéticos, sor-
prendidos a los norvietnamitas,
temerosos a los japoneses, ate-
rrados a los chinos de Chian
Kai Shek y desilusionados a los
beneficiarios norteamericanos
que pensaron que un viaje se-
mejante podía hacerlo un Ken-
nedy, pero jamás Nixon.

De esta manera, más que ver
resultados inmediatos - para
Vietnam, por ejemplo- es fácil
observar las reacciones ocasio-
nadas por el viaje. Una misión
y sus resultados futuros se mi-
den, en el campo diplomático,
con el termómetro de las reac-
ciones que surgen tanto en el
campo amigo como en el rival.

En consecuencia, es más fá-
cil ver quiénes han perdido en
esta misión. Creo que en esta
dilución se encuentran de in-
mediato la Unión Soviética, For-
mosa y Japón.

Veamos.

UNION SOVIETICA.- Hubo una
época en que China era el her-
mano favorito de la Unión So-
viética. Pero a medida que Chi-
na empezó a organizarse y a
prescindir, paso a paso, con su
proverbial paciencia, del pa-
ternalismo soviético para asu-
mir su propia personalidad, se
hizo evidente que los lazos de
esa unión se debilitaban. La
ruptura se completó cuando los
chinos dijeron: "Camaradas so-
viéticos, necesitamos la bomba
atómica".

Los rusos replicaron: "No
la necesitan. Nosotros la tenemos
también para Uds.".

Pero los chinos considera-
ron que no podían supeditar su
seguridad a la fuerza atómica
soviética. Decidieron, entonces,
fabricar su propio arsenal ató-
mico. Los rusos lanzaron el gri-
to al cielo y comenzaron a acu-
ñarse los términos de "dogma-
tismo" y "revisionismo".

Cuando los chinos hicieron
estallar su propia bomba, la
ruptura se tornó irremediable.

A la URSS, por más comu-
nistas que sean los chinos, no
le convenía tener en sus fron-
teras un amigo, dotado de ar-
mas nucleares, que por muchas
razones podía ser un peligroso
enemigo. En efecto, China es el
vecino más grande que tiene la
URSS: nueve millones de kiló-
metros cuadrados con 800 mi-
llones de habitantes.

"Mi enemigo es mi vecino.
El enemigo de mi vecino es mi
amigo", dijo Richelieu una vez.

Y los chinos aceptaron dialogar
con los Estados Unidos.

Vale la pena retroceder un
poco: Mientras las discrepan-
cias con la China no pasaban
de choques verbales a nivel
de periódicos y de escaramuz-
as -a la postre controlables-
la preocupación del Kremlin
no iba más allá de la que le
causaba Dubcek en Checoslo-
vaquia o Ceaucescu en Rumania.
Era el poder militar om-
nímodo en el mundo socialista
y a el podía acudir, si era ne-
cesario (y lo hizo con Checoslo-
vaquia). Pero en el momento
en que los chinos empezaron
a dialogar con los norteame-
ricanos a través de una mesa
de ping-pong, el panorama cam-
bió. Luego, Nixon trastornó to-
dos los esquemas cuando anun-
ció su viaje. Finalmente, hace
pocos días, el capitalismo y el
comunismo amarillo se dieron
la mano. La preocupación hizo
temblar los muros del Kremlim.

Los chinos aparecían -a los ojos
soviéticos- empezando a aliarse
con la única nación con la que
jamás entraría en guerra, por
su macro-poder militar.

FORMOSA.- China Nacionalista
fue, desde 1949, el hijo
adoptivo de los Estados Unidos.
Era una forma de paternidad
forzada por las circunstancias.
Durante los últimos 20 años,
Chian Kai Shek ha estado pro-
metiendo una invasión al conti-
nente chino para "restaurar la
democracia". Lo cierto es que
Chian jamás habría podido cum-
plir su propósito. En la hipó-
tesis de que hubiera lanzado to-
das sus divisiones a la invasión,
nada mejor habría podido ocu-
rrir para la China de Mao Tse
Tung: era como poner tranca
al corral y cercar a los inva-
sores para luego tomar pacífica-
mente la isla de Formosa.

Las tropas norteamericanas
en Formosa eran, a la vez, una
garantía de que los soldados de
Pekín no entrarían a la isla.
Ahora, todo eso se ha desplo-
mado. El comunicado conjunto
suscrito por Chou en Lai y
Nixon habla claro: Estados Uni-
dos procurará evacuar sus tro-
pas de Formosa. Y en el len-
guaje diplomático procurar no
es una simple forma de eludir
algo, sino una forma de compro-
miso.

Una pregunta martilleó la ca-
beza del octogenario Chian: ¿Se
podrá subsistir con 800 millones
de habitantes al frente?

JAPON.- Después de la gue-
rra, Japón comenzó con Estados
Unidos un idilio saturado de
promesas de eterna e irrom-
pible amistad. Japón llegó, in-
cluso, a sacrificar mucho de su
propia identidad. Japón en aras
de ese idilio, se norteamerica-
nizó. La protección atómica que
le brindaba Estados Unidos le
hacía mirar con optimismo el
futuro frente a sus tradicionales
enemigos: China y Unión Sovié-
tica. Pero el primer desengaño
lo recibió cuando Estados Uni-
dos tuvieron que adoptar seve-
ras restricciones económicas
que afectaron fundamentalmente
al Japón. Las medidas econó-
micas norteamericanas estuvie-
ron más dirigidas a frenar el
expansionismo económico japo-
nés que a controlar el desarro-
llo de sus aliados de Europa.
Los Estados Unidos habrían ra-
zonado: "Si no se los frena ahora,
¿cómo frenarlos después?"
Japón, a pesar de la derrota
de la guerra, es ahora en el
mundo la tercera potencia in-
dustrial. Y si sigue su ritmo
de crecimiento de los últimos
años, muy pronto podrá ser la
segunda, pasando a la Unión So-
viética. Las medidas de Nixon
fueron un duro revés a las ex-
portaciones niponas, para las
cuales se calculó una pérdida
de miles de millones de dólares.

El segundo golpe para el idi-
lio fue el viaje a Pekín.

No es extraño, entonces, que
los japoneses hubieran empeza-
do a afianzar sus lazos comer-
ciales con la URSS y a prepa-
rarse para fortificarlos. Japón
busca, de esta manera, el equi-
librio perdido. Con el viaje de
Nixon no puede hablar con mucha
seguridad de la protección ató-
mica norteamericana frente a
China. No sería raro, entonces,
que dentro de poco se empiecen
a elaborar bombas atómicas
"Made in Japón".

DEMETRIUS

La visita del Presidente Norteamericano a China Popular dio lugar, al parecer, a un cordón de solidaridad que unía a Tokio y Moscú. Los soviéticos acusaron a los chinos de "traición a la causa socialista" al haber invitado y recibido a Nixon. Los japoneses observaron la visita y verán con preocupación el desarrollo del acercamiento que, de hecho, se ha dado entre Pekín y Washington. Para los chinos de Chiang Kai Shek parece haber comenzado el "conteo al revés", a los minutos del descuento.....

PRESENCIA

La Paz, Bolivia, domingo 6 de marzo de 1972

SEGUNDA SECCION — 8 PAGINAS

Simón el bribón: Ironía inteligente

Escribe: Luis Espinal

ACTUALIDAD CINEMATOGRAFICA

La semana cinematográfica no cuenta con muchos estrenos pero con una suficiente variedad.

SIMON EL BRIBON de Claude Delouch es una película policial, pero de gran originalidad. El director de UN HOMBRE Y UNA MUJER hace un alarde plástico en su narración, y además ironiza las situaciones con un leve toque de inteligencia. AMO A MI MUJER, PERO... de Mel Stuart es una comedia tragicómica y sin final feliz.

Una pareja víctima de una sociedad agobiada por demasiadas cosas para seguir siendo humana. ESCUELA DE SIRENAS de George Sidney es la reposición de un film musical estrenado durante la Segunda Guerra Mundial. Comicidad, canciones, ballet acuático. Y finalmente, PARAISO de Luis Alcoriza, una película mexicana presentando los bajos fondos de Acapulco; película mal interpretada y fragmentaria.

1

SIMON EL BRIBON (LE VOYOU) de Claude Lelouch narra algunas aventuras de un atracador preciso como un reloj suizo.

La narración se ofrece en un orden cronológicamente descompaginado. La tónica de la película está en su ironía y un humor sordo; el humanismo forzado del banco al pagar el rescate; la amistad del niño y el secuestrador; la cita de UN HOMBRE Y UNA MUJER; la publicidad con regalos; los reporteros gráficos...

El formalismo fotográfico es ya una característica de Lelouch, que no puede olvidar sus tiempos de camarógrafo. En este caso se trata de una fotografía con reflejos de los vidrios, a través del agua del aspersor del jardín, con fuertes zonas de desenfoque, con personajes de espaldas en primer término, o moviendo la cámara a mano como en el documental.

Es óptima la interpretación de J.L. Trintignant, un poco más vivo que en otros roles.

SIMON EL BRIBON tiene una especie de suspenso por su mismo sistema narrativo (por no saber de dónde se viene y a dónde se va) y por las mismas tomas en que se empieza eliminando al interlocutor (no se sabe con quién habla). A veces se utiliza el antisuspenso, al saber el espectador lo que va a pasar; el escondite de la cartera de mano con la plata.

El ballet musical que aparece al principio, medio y fin es una estilización y una crítica de los tópicos del género policial, que en SIMON EL BRIBON se han evitado cuidadosamente.

SIMON EL BRIBON se distingue por su buena escritura plástica, y la inteligente y refleja manera de narrar.

2

AMO A MI MUJER, PERO... de Mel Stuart es una comedia americana tragicómica, sobre una pareja en ascenso social. El está traumatizado por una falsa educación sexual, demasiado puritana. Ella tiene poca cultura, descuida su físico y es ama de casa. Se crea una crisis en el matrimonio; se separan, y cada uno busca sus propias aventuras, pero sin convicción. Esta comedia no tiene un final feliz.

Detrás de la pareja, se descubre en el fondo la sociedad en que viven; una televisión que anuncia comida de perros, y donde abundan los disparos; parecen agobiados por el consumo; la cantidad de latas de comida, los juguetes en serie, y la abundancia de aparatos de cocina; la cura gimnástica y el siquiatra, un arte moderno snob y falso...

El sistema narrativo comprende varios estratos: la realidad, las filmaciones familiares, las secuencias de films de la guerra (en blanco y negro) y escenas imaginadas. Se pasa de un estrato a otro dentro del mismo plano. La narración está hecha con pequeñas secuencias como pinceladas. Así el lenguaje es insinuante y moderno.

Esta comedia es altamente original. Ya Elliot Gould no es un Apolo, sino un hombre vulgar. No cae en la típica teatralidad de la comedia ni en el final feliz. Más bien un cierto dramatismo salpica todo el transcurso de la película.

El director Mel Stuart nos había dado anteriormente otra comedia: SI ES MARTES DEBE SER BELGICA.

3

ESCUELA DE SIRENAS (BATHING BEAUTY) de George Sidney es la reposición de una comedia musical de 1944.

En ella se trasluce el típico estilo del viejo Hollywood, brillante y convencional.

El argumento es lo de menos ya que no cuenta con ninguna verosimilitud. Gran parte de la situación se dentra en que el novio está en un internado de señoritas.

La película se compone de un abanico de elementos diversos; la famosa canción del momento "Muñequita linda", Xavier Cugat y su orquesta, melodías latinoamericanas, secuencias cómicas, mímica, ballet acuático...

El conjunto es un espectáculo gratuito, pero divertido, romántico y brillante. Una droga para hacer olvidr la guerra.

Lo ficticio de Hollywood se revela en los decorados de un estilo neoclásico plastificado, y los maquillajes cuidados de los labios encendidos, impecables aún para las tomas acuáticas, al igual que los peinados.

Lo mejor del film es el ballet acuático final, por su gran coreografía y puesta en escena.

Monseñor Rodolfo Caroli, diplomático y apostol

,Este año se cumple el 50o. aniversario de la muerte de S.E. Monseñor Rodolfo Caroli, Internuncio Apostólico en Bolivia.

La diócesis de Vittorio Veneto, que dirigió como Obispo durante tres años -antes de que la Santa Sede lo enviase como representante suyo a esa lejana república de la América Latina- no puede olvidar esta fecha.

Las etapas más importantes de la vida de Monseñor Caroli se resumen en pocos datos biográficos.

Nació en Roma el 16 de Diciembre de 1868. Con su hermano Roberto quedó huérfano de ambos padres en corta edad. Un benefactor se preocupó por él y lo hizo estudiar en el Seminario Pontificio Romano.

Ordenado sacerdote el 2 de Abril de 1893, coronó su preparación cultural graduándose en Teología.

Inmediatamente fue llamado para prestar servicios, primero en la Sacra Congregación de los Ritos y luego en la de Religiosos. Al mismo tiempo fue Director espiritual del Colegio San José en Trinitá dei Monti. El Papa Pio X lo nombró Rector del Seminario Lombardo de Roma y el 18 de Junio de 1913 se posesionó como Obispo en Ceneda (hoy Vittorio Veneto).

En La Paz, en la cumbre de un intenso trabajo de auténtico misionero, murió el 25 de Enero de 1921. Está sepultado en la Catedral de esa ciudad.

Hoy la nación boliviana lo considera como un apóstol y un héroe de la patria.

La vida de Monseñor Caroli se ha caracterizado, sin duda alguna, por una actividad intensa y multiforme pero es su fisonomía interior, rica de especiales dotes naturales y de virtudes constantemente seguidas, que rinden excepcional su personalidad. Estaba atravesando el océano, con dirección a su nuevo campo de apostolado que lo esperaba, cuando Monseñor Eugenio Beccegato, su sucesor en el gobierno de la diócesis de Ceneda, le dirigía estas palabras: "... mi más reverente homenaje, inspirado e impuesto de un amor que no conoce distancias, envío en las alas del viento al Excelentísimo Monseñor Rodolfo Caroli, Arzobispo de Tiro, mientras el digno representante de la Santa Sede ante la gloriosa República Americana, sobre las ondas del interminable océano, navega a la meta señalada por la Providencia. El Espíritu de Dios en el principio de la creación -ferebatur super aquas- (Gen. 1,2) acompañe con la efusión de sus carísimas y de sus gracias el inolvidable Padre que en los demasiado pocos años de su sabio gobierno, con la innata nobleza del sentimiento y del trato, con su efusivo espíritu de caridad y con el esplendor de todas las virtudes episcopales, dejó en todos sus hijos indeleble memoria".

No le faltaba, ciertamente, ni la inteligencia ni la cultura, pero él sabía, sobre todo, dialogar con todos y poseía como pocos el sentido de la verdadera amistad. Como simple secretario, ante la sorpresa de todos, eligió un sacerdote que aparecía como el menos dotado. Fue un gesto de exquisita caridad que reveló el ánimo del Obispo. Mientras vivió no olvidó nunca más a su "don Titta"; lo amó como un hermano.

,La gente se dió cuenta muy pronto cuán bueno era el Obispo y recambió su afecto. Sin embargo, se cumplieron las previsiones corrientes de no poder tenerlo en Ceneda por muchos años. Nombrado Internuncio Apostólico en Bolivia, huyó de escondidas de su residencia acompañado solamente del clérigo Roseleo. Recurrió a este expediente para evitar una manifestación popular. El pueblo se había reunido, con el propósito de impedir de cualquier manera el viaje del Obispo, en la plaza de la Catedral de Ceneda y en la vecina población de Conegliano lo mismo que en las calles centrales.

"...Mis queridos y amados hijos, adiós", dejó escrito en la última carta de despedida. Al partir para Bolivia, se colocó en el cuello una reliquia de San Ticiano, el patrono de la diócesis y en su espíritu se llevó a Ceneda. Aseguró así que "...cualquiera que sea la distancia y sin más lazos espirituales, yo vivo siempre del afecto y del recuerdo de la queridísima Ceneda y de ella todo me interesa. Desde el nuevo mundo, cada vez que mi corazón, sobrevolando la enorme distancia, regrese a Europa, una detención, la más larga, será en Ceneda, la querídísima diócesis de la que con tanta pena me alejo".

El pensó que el cargo de Nuncio era como un auténtico apostolado misionero. Y por esto, se lo ve como peregrino evangélico en todas las vastas regiones de Bolivia con un ardor y un gran estilo que recuerdan a los grandes propagadores de la fe.

Uno de sus amigos más íntimos y cercanos colaboradores, el viejo funcionario eclesiástico Monseñor Belli, se apresuró en recogerlo y conservarlo celosamente; hizo un pequeño envoltorio, lo envolvió en un papel modesto y escribió, con su puño y letra, "cosas queridas y preciosas".

Para nosotros, su personalidad no ha envejecido ni su imagen se ha desvanecido. Quisiéramos que aprendieran a conocerlo y amarlo aquellos que sintiendo la necesidad de sincera amistad la buscan con el ansia y la nostalgia de un bien precioso extraviado.

Rino Bechevolo

L'Osservatore Romano, Roma, 16 de Enero 1972.

Se precisan cosechadores de algodón

La Asociación de Productores de Santa Cruz, precisa contar con los servicios de cosechadores de algodón para la presente zafra que comenzará en la segunda quincena del mes de marzo de 1972.

En la oportunidad, nos permitimos solicitar la cooperación de las autoridades correspondientes de los centros de donde son oriundos los trabajadores que generalmente se dedican a esta labor (Cochabamba, Tarija, Potosí, etc.), para procurar el conocimiento de este aviso entre los interesados, como asimismo el que puedan servirnos de nexo para la contratación del personal.

Como es obvio suponer, se reconocerá por cada trabajador su pasaje de venida como de retorno y el viático respectivo, además de las otras remuneraciones y derechos que reconoce el respectivo contrato de trabajo.

Dirigirse a ASOCIACION DE PRODUCTORES DE ALGODON: Calle René Moreno 215, Casillo 1125, Telf. 2-7234, Santa Cruz.

ISAIAS PACHECO JIMENEZ
ABOGADO

Of. Socabaya No. 340
Tel. 23962
Casilla Correo No. 2130.

H. MUNICIPALIDAD DE LA PAZ
A LOS VECINOS DE VILLA VICTORIA

La Alcaldía de La Paz, dentro del plan general de trabajos programado para la presente gestión de 1972, ha de emprender próximamente varias obras públicas en la zona de Villa Victoria, por lo que recomienda al vecindario de esa zona a prestar su máxima cooperación a las autoridades de la Comuna mediante la delimitación de sus inmuebles dentro de la línea municipal que se les ha fijado.

La Paz, 1o. de marzo de 1972.

DIRECCION DE RELACIONES PUBLICAS

H. MUNICIPALIDAD DE LA PAZ

CONVOCATORIA A PROPUESTAS Nº 78/71

TERCER LLAMAMIENTO

Por orden del señor Alcalde Municipal, se convoca a las Empresas especializadas, nacionales o extranjeras, para la provisión e instalación de parquímetros en la ciudad de La Paz, de acuerdo a pliegos de Especificaciones Técnicas y Condiciones Generales, que serán proporcionados por la Dirección General de Desarrollo Urbano.

Las propuestas deberán ser presentadas en la Oficialía Mayor de la H. Municipalidad, hasta el día jueves 9 de marzo de 1972, en sobre cerrado y lacrado incluyendo los documentos respectivos y acompañando la boleta de Garantía de Seguridad por $b. 50, más el 5% del monto total de la propuesta, papel sellado y timbres de ley.

La Paz, 2 de marzo de 1972

DIRECCION DE RELACIONES PUBLICAS

CONTRALORIA GENERAL DE LA REPUBLICA

AVISO DE REMATE

Por auto expedido en el proceso que sigue esta Sub Contraloría General contra Reynold Saleh Pinto por cobro de $us. 13,166.- en favor de la Corporación Boliviana de Fomento, se señala para el día 16 de marzo próximo a horas 15,30 el remate del siguiente embargado sobre la base de TRECE MIL CIENTO SESENTISEIS 00/100 DOLARES AMERICANOS ($us. 13,166.-)

Una casa ubicada en la calle Genaro Sanjines No. 973 de esta ciudad,

Informaciones y mayores detalles pueden solicitarse en el Departamento Coactivo de esta Contraloría General o en la Asesoría Legal de la Corporación Boliviana de Fomento.

Los interesados en el remate pueden ocurrir el día y hora señalados al Hall de la Contraloría General de la República para hacer postura previo el depósito de Ley.

La Paz, 22 de Febrero de 1972.

SUB CONTRALOR GENERAL

PROGRAMA NACIONAL DE EMERGENCIA DE LA PRESIDENCIA DE LA REPUBLICA

MINISTERIO DE TRANSPORTES Y COMUNICACIONES

DIRECCION GENERAL DE CORREOS - ENTEL

AMPLIACION DE CONVOCATORIA A PROPUESTAS

Por orden del señor Ministro de Transportes y Comunicaciones y a pedido de algunas Empresas Constructoras, se amplía el plazo de 9 días más, para la presentación de propuestas, con todas las formalidades de Ley, que deben efectuar las Empresas Constructoras de Primera Categoría legalmente inscritas en el Registro de firmas Constructoras y Consultoras del Consejo Nacional de Obras Públicas y la Cámara Boliviana de la Construcción para los trabajos de construcción de las fases 2 y 3 correspondientes a la Dirección Nacional de Correos del Palacio de Comunicaciones en la ciudad de Cochabamba.

Los planos, especificaciones y demás documentos, serán proporcionados en las oficinas de la Dirección General de Arquitectura, situada en la Av. 20 de Octubre No. 2228, previo pago de $b. 1.500.-

Las propuestas deberán ser presentadas hasta horas 15.oo del día 15 de marzo de 1972, en la Subsecretaría del Ministerio de Comunicaciones, Av. Camacho Edificio "La Urbana", fecha en la que se procederá a la apertura de las mismas en presencia de las firmas interesadas y en reunión de la Junta Nacional de Almonedas de Comunicaciones.

Las empresas concursantes podrán presentarse también a la convocatoria a propuestas conjuntamente con la fase 1 correspondiente a la Empresa Nacional de Telecomunicaciones (ENTEL).

La Paz, febrero de 1972.

RECORTE ESTE CUPON Y ENVIELO HOY MISMO!

ESTE CUPON Será para Ud. seguro camino de éxito!

Hemphill Schools Depto. 2B-RC3
Boquerón Defensores de Aliguatá, Pasaje No. 44, La Paz.

Sírvase enviarme GRATIS su folleto que explica como asegurar mi porvenir, aprendiendo en mi casa: Radio - Televisión - Electrónica.

Nombre _____ Edad _____
Dirección _____
Población _____ Prov. o Edo. _____

Estudio fácil, ameno, rápido y económico.

En caso que el Cupón haya sido desprendido, pida informes a: HEMPHILL SCHOOLS.
Boquerón Defensores de Aliguatá, Pasaje No. 44, La Paz.

INSCRIPCIONES ABIERTAS

Gratis
VALIOSO FOLLETO ILUSTRADO
Inicie su progreso de inmediato... pidiendolo HOY MISMO!

Hemphill Schools
1584 West Washington Blvd., Los Angeles Calif. 90007, U.S.A.
EL CENTRO EDUCATIVO DE RENOMBRE MUNDIAL CON SUCURSALES EN TODO EL CONTINENTE

Usted recibirá GRATIS un interesante folleto a colores, que le explica sobre las grandes oportunidades que existen para el hombre de acción, en la

RADIO ELECTRONICA TELEVISION

HEMPHILL SCHOOLS, ofrece ahora su novísimo Curso Programado sobre RADIO ELECTRONICA T.V. con el cual usted aprenderá practicando con un equipo realmente profesional y valioso, y lecciones profusamente ilustradas.

SI USTED DESEA INFORMACION TELEFONICA PARA MAYOR RAPIDEZ, LLAMENOS AL TEL. 41 319 CASILLA 6

La tala indiscriminada de los bosques de Santa Cruz está convirtiendo extensas zonas de ese departamento en tierras estériles, resecadas, definitivamente inhabilitadas para la agricultura o la ganadería.

Con la asistencia de siete palmas se llevó a cabo la jornada nacional sobre la flora y fauna amazónica en la ciudad de Santa Cruz, con el propósito de planificar y coordinar los sistemas de explotación racional de los recursos naturales, que por métodos inadecuados de explotación constituyen honda preocupación por el uso indiscriminado no solamente en Bolivia, sino en otros países de la cuenca amazónica, donde ronda el peligro de que se desaparezcan completamente especies vegetales, por tala indiscriminada y uso de fuego y también especies silvestres debido a la falta de condiciones de exterminio.

Asimismo, se puntualizaron en esta reunión aspectos muy importantes relacionados con los graves problemas que confronta Bolivia con el exterminio de la vicuña y la chinchilla en el centro Altiplano y por la caza del caimán, el tigre, gato negro y otras especies en los ríos, cuyas pieles son valoradas en los mercados extranjeros con exportaciones ilegales.

Las consecuencias de la caza ilegal practicadas bárbaramente ya han ocasionado la aparición de la fiebre hemorrágica en el Oriente Boliviano, más específicamente en San Joaquín, provincia Magdalena del Departamento del Beni, precisamente debido al exterminio de felinos, lo que ocasionó la aparición del ratón callamus-callosus y por el rompimiento biológico y la multiplicación alarmante de este roedor, que es vector de la fiebre hemorrágica.

Asimismo se puntualizó la desaparición de los bosques del Departamento de Tarija, donde más de 100 mil hectáreas eran arrasadas y continúa la tala sin control del quebrado en el Chaco Tarijeño. Y lo paradójico en esta situación es que esta tala y destrucción de las áreas forestales del país continúa ante la indiferencia de los organismos del estado y los pobladores de la región, que por la falta de "recursos económicos" y conocimiento de la importancia que tiene la foresta nada hacen para evitar y establecer una política y efectiva campaña que regule y fije normas que contrarresten la destrucción de los bosques de Santa Cruz, Tarija, Chuquisaca, el Beni, Cochabamba y La Paz.

Estos aspectos deben considerarse por la forma desaprensiva y bárbara en que se destruyen miles de hectáreas en las diferentes regiones del país. En primer término el Estado otorga las concesiones o permisos a los llamados industriales madereros y en esta forma se organizan aserraderos para la explotación de madera con características de desvastación de las áreas forestales, sin que se cumplan los programas de reforestación. Y como saldo solo queda la prosperidad de los que destruyen el patrimonio nacional, haciendo caso omiso de las pocas regulaciones que existen para la explotación forestal, que por ser aisladas o inadecuadas resultan inoperantes y caducas.

Cabe señalar que, en muchos países se ha formado una fuerte conciencia de la necesidad de conservar los recursos renovables. Estados Unidos de Norte América comenzó cuidando sus recursos con una rigurosa legislación desde el año 1891, la que en una de sus partes señala: "Los bosques son para desarrollarlos en su forma más productiva, para uso permanente y beneficio del pueblo; no para el uso temporario y beneficio de individuos o compañías" Se puede ver en el hecho de que por ignorancia el hombre destruye lo que es vital para su propia subsistencia y futuro. Tala bosques, los quema, modifica clima, genera vientos huracanados, erosiona la tierra, imposibilita su normal producción agrícola, pecuaria y piscícola, y no se da cuenta de ello. Es que la falta de bosques produce cambios fundamentales, fuertemente perceptibles a largo plazo en la producción.

Al talar los bosques de cierta área, la transpiración de los árboles es reducida o aún eliminada, causando como consecuencia que la evaporación aumente y la tierra sea expuesta a la acción del sol por la falta de sombra y la pérdida de residuos vegetales. De tal modo que se elimina la natural evaporación y transpiración de los bosques que tiende, en cierto modo a compensarse entre ellos, lo que no ocurre si la una se reduce y la otra aumenta. Como consecuencia, el valor principal de los árboles es el de proteger el suelo, lo que esta demostrado que al disminuir el bosque se pierde el instrumento más valioso para el control de la erosión. Si se talan los bosques de las cabeceras de los ríos, vienen las inundaciones y sequías y se producen alteraciones climatológicas y tremendos daños por el viento y erosión.

Los beneficios socio-económicos que se derivan de poseer los bienes naturales de un país tienen mucha importancia y es necesario hacer conciencia de esto en nuestros ciudadanos, pues significan la prosperidad y felicidad de las naciones. El suelo, el agua y los animales constituyen el patrimonio de verdadera grandeza de los pueblos que saben administrar estos bienes de la naturaleza.

Ahora bien: Qué se puede hacer para salvar nuestros recursos naturales que se están destruyendo rápidamente sin que se ponga atajo a semejante barbarie? Qué se puede hacer para modificar la forma de explotación actual? Solamente nos queda una alternativa:

Declarar estos recursos como reservas fiscales para el continuo abastecimiento de las necesidades de nuestro pueblo.

El gobierno debe crear un Organismo que administre nuestras áreas forestales con una legislación ágil, vigorosa y efectiva en escala nacional. La administración de estas reservas requiere el conocimiento científico de verdaderos expertos en la administración de los recursos naturales renovables.

Para esto se puede solicitar a Naciones Unidas el asesoramiento de expertos, que juntamente con técnicos nacionales puedan organizar una eficiente administración para efectuar la evaluación de nuestras áreas forestales.

Los aspectos de organización y preparación del personal, adquisición de implementos de trabajo pueden ser financiados con el concurso de Naciones Unidas y el Gobierno Boliviano, en una tarea conjunta. Indudablemente que esta organización ha de proporcionar un empleo seguro y atractivo, con una tecnificación previa, a un número considerable de elemento técnico nacional. Esta organización ha de traer consigo la reglamentación de la caza y pesca de especies silvestres, con limitaciones mediante permisos y control estricto de las policías forestales en todo el país.

Es una realidad que en nuestro país se practican métodos arcaicos en nuestro agro y no es menos cierto que la ausencia de las técnicas modernas en la agricultura boliviana sea la causa de que no se haya hecho conciencia de lo que realmente poseemos en nuestro país. Por eso permanecemos indiferentes ante la destrucción masiva que está amenazando las posibilidades para el futuro de las generaciones venideras.

Tenemos que empezar a reconocer que los bosques no son solamente áreas cubiertas de árboles y que propiamente son una composición de árboles, agua, tierra, fauna y paisaje; y lo más importante es que dan vida al hombre manteniendo y cuidando el habitata en que éste se desenvuelve, evitando la destrucción de la riqueza que encierra la tierra, el medio ambiente y todo cuanto genera la producción agrícola, forestal y piscícola.

Cada uno de estos elementos tiene su propio valor, mucho mayor que el de producir solamente madera. Y estos conceptos deberían inculcárseles en los ciclos primario y secundario, y las labores prácticas diarias, tanto a alumnos como a empresarios forestales y al público en general, incidiendo particularmente en la importancia del manejo y conservación de la foresta, de la tierra, de las aguas y de la fauna.

Se podría empezar a dar estas nuevas orientaciones en los cursos primarios para luego profundizarlos en secundaria con prácticas de campo, mediante el concurso de Ingenieros Agrónomos especializados. Legislando y educando se puede adoptar nuevas prácticas en nuestras escuelas, colegios, explotaciones madereras y reforestadores, inculcando a su vez ideas fundamentalmente nuevas en la opinión pública para defender **recursos vitales para su propia existencia.**

En Tarija, la destrucción de los bosques ha provocado la erosión de más de cien mil hectáreas del Chaco. De seguir esta tala irracional el departamento se convertirá en una tierra improductiva.

Cuidemos nuestro porvenir

Ing. Omar Pino I.

Ministerio de Trabajo y Asuntos Sindicales

CARNET PARA EL PERSONAL DOMESTICO

COMUNICADO

-Se comunica que los trámites para el otorgamiento del Carnet de Empleados del Servicio Doméstico se llevan a cabo en el Instituto de Salud Ocupacional frente al Instituto del Tórax (Miraflores), a partir de las 8.30 a.m. y en el Ministerio de Trabajo de 14 p.m. a 18.30 p.m.

El plazo fijado por el Departamento de Empleo y Reocupación, dependiente de este Despacho, vence el 3 de abril próximo, estableciéndose sanciones a su incumplimiento tanto para la empleada (o) como para el empleador.

La Paz, 4 de marzo de 1972

DIRECCION DE RELACIONES PUBLICAS Y PRENSA

SERVICIO NACIONAL DE TRANSITO

COMUNICADO

La Jefatura Departamental de Tránsito, en cumplimiento al artículo 36 del Reglamento General, comunica a todas aquellas personas que por motivos ajenos a su voluntad no pudieron presentarse al primer período de exámenes para la obtención de brevets de carácter particular, profesional y de motociclistas, asimismo quienes hayan sido reprobados en una materia, podrán presentarse al nuevo período que se iniciará el día 6 al 17 de marzo, previa adquisición de la tarjeta de exámen y el Reglamento General de Tránsito en la Sección Recaudaciones

Las pruebas teóricas se llevarán a cabo en las dependencias de la Institución, y la de conducción en la zona de Chuquiaguillo en el horario habitual.

La Paz, 23 de febrero de 1972.

My. Jorge Veintemillas Blacutt
JEFE DEPARTAMENTAL
DE TRANSITO

SERVICIO NACIONAL DE TRANSITO

DIRECCION GENERAL

COMUNICADO

-La Jefatura Departamental de Tránsito, en cumplimiento al artículo 36 del Reglamento General, comunica a todas aquellas personas que por motivos ajenos a su voluntad no pudieron presentarse al primer período de exámenes para la obtensión de brevets de carácter partícular, profesional y de motociclista, asimismo quienes hayan sido reprobados en una materia, podrán presentarse al nuevo período que se iniciará el día 6 al 17 de marzo, previa adquisición de la tarjeta de examen y el Reglamento General de Tránsito en la sección Recaudaciones.

Las pruebas teóricas se llevarán a cabo en las dependencias de la Institución, y la de conducción en la zona de Chuquiaguillo, en el horario habitual.

La Paz, 23 de febrero de 1972

My. Jorge Veintemillas Blacut
JEFE DEPARTAMENTAL
DE TRANSITO

VIVA

Alegremente

Muchas veces en que el desaliento nos abruma sin causa aparente y nos quita la alegría de vivir. No hay que dejarse dominar cuando Ceregen puede darle alivio. Su médico podrá explicarle que Ceregen contiene fosfatos, sales minerales y estimulantes que ayudan al organismo a recuperarse y a sentirse otra vez nuevamente fuerte y sano. Consúltelo. Tome Ceregen para vencer esos estados adinámicos y volver a sentirse con el deseo de vivir alegremente y aprovechar la vida en sus más bellos aspectos

CEREGEN

EL RECONSTITUYENTE FAMILIAR

H. MUNICIPALIDAD DE LA PAZ

La Municipalidad tomará drásticas medidas contra empresas culpables del mal estado de las calles

Con referencia a críticas periodísticas respecto al mal estado en que se encuentran numerosas avenidas y calles de la ciudad, la Alcaldía deja establecido que ello se deben en la mayoría de los casos a la mala ejecución de trabajos efectuados por empresas contratistas del Servicio Autónomo Municipal de Aguas Potables y Alcantarillado (SAMAPA).

Precisamente, dentro del programa de trabajos de la Municipalidad, se encuentra ya prevista la reparación de calles y avenidas a partir del primero de marzo, fecha en que comienza a declinar la estación lluviosa, lo que permitirá realizar los trabajos en mejores condiciones.

Sin embargo, tomando en cuenta que muchas calles de la ciudad se encuentran en mal estado por trabajo deficiente de empresas contratistas que realizaron obras por cuenta de SAMAPA, en el tendido de cañerías de distribución de agua potable, la Municipalidad tomará drásticas medidas contra aquellas.

Pasibles de esas medidas serán las empresas contratistas CONCIL y ZULETA Y CIA., que dejaron muchas calles y avenidas de la ciudad en deplorables condiciones. Los personeros responsables de esas empresas, señores Jaime Balderrama y Hugo Zuleta, respectivamente, están siendo notificados para que sus empresas, en plazo perentorio, procedan al arreglo de las calles que se detallan a continuación.

Así por ejemplo, según informe del Departamento de Geotecnia y Mecánica de Suelos de la Municipalidad, los hundimientos que presenta la avenida Quintanilla Zuazo, se deben principalmente por la mala compactación del terreno, una vez que la empresa contratista procedió al relleno de las excavaciones que hizo en esa arteria.

Por otra parte, se encuentra en trámite de ejecución un pliego de cargo girado por la Municipalidad contra la empresa ZULETA Y CIA., por $b. 20.760.- por los desperfectos ocasionados en la Av. Quintanilla Zuazo, donde se presentaron hundimientos en el adoquinado.

La Municipalidad ha hecho las siguientes observaciones por mal estado de calles y avenidas a las empresas CONCIL y ZULETA.

Observaciones hechas a la Empresa "CONCIL"

1.- Av. Tito Yupanqui.- Tramo entre Iglesia y final (2 cuadras) no se inspeccionó por trabajos actuales de alcantarillado.

2.- Esquina Pasos Kanki.- Brasil - arreglo adoquinado nivelándola

3.- Av. Busch.- Entre Pasos Kanki y Panamá.- arreglo adoquinado nivelándola.

4.- Calle Panamá.- Entre Brasil y Rosa Quiroga.- Reparar faja empedrada.

5.- Calle Panamá.- Paso por Av. Busch.- Rompe actual pavimento y sustituir con adoquines.

6.- Calle Panamá.- Entre Busch y Plaza Uyuni.- Renovar parcialmente actual pavimento con adoquines.

7.- Plaza Villarroel.- Entre Busch y Hans Kundt.- Renovar parcialmente actual pavimento con adoquines.

8.- Av. Saavedra.- Entre Plaza Uyuni y Plaza del Stadium - arreglo y nivelación actual pavimento.

9.- Calle Corrales.- Entre Plaza Uyuni y Pinilla - arreglo parcial del empedrado - Nivelar depresiones.

10.- Calle Pinilla - reparar totalmente la faja empedrada.

11.- Calle Corrales.- Entre Pinilla y Av. Saavedra.- arreglo y nivelación - depreción de la faja empedrada.

12.- Cruce Av. Saavedra con Yungas.- Reposición faja de hormigón con adoquines.

13.- Calle Yungas.- Reparar en forma total la faja adoquinada.

14.- Calle Comercio entre Loayza y Bueno.- Arreglo total del adoquinado.

15.- Calle Comercio entre Loayza y Colón.- Arreglo total de la faja adoquinada.

16.- Av. Frías.- Arreglo parcial de la faja adoquinada.

17.- Av. Saavedra.- De plaza del Stadium hacia abajo - nivelación y arreglo parcial de la faja empedrada.

18.- Calle Nicolás Acosta.- Entre Plaza Sucre y Héroes del Acre - nivelación y arreglo parcial de la faja empedrada.

19.- Plaza Sucre - San Pedro.- renovación faja con hormigón, excepto boca-calles donde se colocarán bloques de hormigón proporcionadas por Departamento de Pavimentación.

20.- Calle Colombia.- Renovación parcial faja con hormigón y boca-calles con bloques de hormigón.

21.- Av. Montes y calle Constitución.- Arreglo del pavimento en las fajas donde se repuso anteriormente.

22.- Av. Chacaltaya.- Arreglo total de la faja adoquinada y arreglo parcial empiedre.

23.- Calle Max Paredes.- Reparación de la faja empedrada.

24.- Calle 4 de Obrajes.- Entre H. Siles y Ormachea Zalles - nivelación faja de empiedre.

25.- Calle Ormachea Zalles.- Entre calles 4 y 5, sin observación - entre calles 5 y 6 nivelación general de la faja y boca-calle; entre calles 6 y 7 nivelación general, entre calles 7 y 8 nivelación general de faja empedrada.

27.- Calle No. 8.- Entre Ormachea Zalles y 14 de Septiembre - nivelación general de la faja empedrada.

28.- Conde Vasquez.

29.- Av. Quintanilla.

30.- Calle 14 de Septiembre.- Entre calles No. 8 y 9 arreglo y nivelación de la faja empedrada; entre calles 9 y 10 arreglo y nivelación de la faja empedrada.

31.- Calle 10.- Entre Ormachea Zalles y 14 de Septiembre - nivelación general de la faja empedrada. Nota: Los cruces de la Av. H. Siles con las calles: 4, 6, 8 y 10 con losetas de hormigón o adoquín.

32.- Calle 10.- Entre Av. Siles y 14 de Septiembre - nivelación general y arreglo de la faja empedrada. Esquina calle 6 - arreglo boca-calle con piedra manzana.

33.- Calle 14 de Septiembre.- Entre calles 4 y 10 - nivelación general y arreglo de la faja empedrada. Esquina calle 6 - arreglo boca-calle con piedra manzana.

34.- Calle 6.- Nivelación de la faja empedrada.

35.- Calle 10 o Av. del Maestro.- arreglo general de la faja empedrada.
36.- Calle 14 de Septiembre.- Entre calles 10 y 11, arreglo boca-calle en calle 11. Entre calles 11 y 12 - arreglo parcial faja empedrada.
Entre calles 12 y 13 - arreglo y nivelación faja empedrada.
Entre calles 13 y 14 - arreglo faja empedrada.
Entre calles 14 y 15 - nivelación de la faja empedrada.
37.- Calle 15.- Entre calles 14 y Hernando Siles - nivelación de la faja empedrada.
38.- Acceso a Bella Vista.- Nivelación y arreglo parcial de la faja empedrada.
39.- Av. Ballivián (Calacoto) Cruce con calle 8 - reparación faja hormigonada con hormigón B-225.
40.- Plaza Humboldt.- Nivelación de la faja empedrada.
41.- Avenida Arequipa.- Arreglo general de la faja empedrada.
42.- Calle Los Nardos.- Arreglo general de la faja empedrada.
43.- Calle Julio C. Patiño.- Calle 10 de Calacoto.- Nivelación y arreglo de la faja empedrada.
44.- Calle 13.- Calacoto.- Arreglo y nivelación general de la faja empedrada.
45.- Calle 15.- Entre Av. Ballivián y Urbanización San Miguel - reparación y nivelación faja empedrada.
46.- Calle 18.- Entre Av. Ballivián y Urbanización San Miguel - reparación y nivelación faja empedrada.
47.- Urbanización San Miguel.- Arreglo general del empedrado.
48.- Calle 20.- Entre Av. Ballivián y calle Inofuentes - arreglo general faja empedrada.
49.- Cámara No. 59.- Ubicada en Av. Montes - arreglo general del adoquinado circundante.
50.- Av. Jaimes Freyre. Tramo puente 100 mts. - arreglo parcial del empedrado.
51.- Calle Jaime Zudañez.- Cámara No. 54.- Arreglo del empedrado.
52.- Calle Fernando Guachalla.- Cruce con calle Abdón Saavedra, arreglo del empedrado - tramo adoquinado - arreglo general de la faja empleando arena de mejor calidad.
53.- Calle Illimani.- Entre Colón y Bueno.- Arreglo total de la faja adoquinada (urgente)

Observaciones hechas a la Empresa "ZULETA"

1.- Calle 10.- Cámara No. 11.- Reparar el empedrado efectuado alrededor de la Cámara.
2.- Cámara No. 14.- Empiedre zona adyacente cámara.
3.- Cámara No. 20.- Calacoto.- Nivelación del empedrado.
4.- Cámara No. 19.- Nivelación del empedrado adyacente a la cámara.
5.- Cámara No. 59.- Se debe colocar la capa de asfalto encima de la tapa.
6.- Av. Buenos Aires.- Entre 3 de Mayo y final; es necesario nivelar la faja adoquinada.

La Paz, 1o. de marzo de 1972.

DIRECCION DE RELACIONES PUBLICAS

Simón el bribón: Ironía inteligente

Escribe: Luis Espinal

ACTUALIDAD CINEMATOGRAFICA

La semana cinematográfica no cuenta con muchos estrenos pero con una suficiente variedad.

SIMON EL BRIBON de Claude Delouch es una película policial, pero de gran originalidad. El director de UN HOMBRE Y UNA MUJER hace un alarde plástico en su narración, y además ironiza las situaciones con un leve toque de inteligencia. AMO A MI MUJER, PERO..., de Mel Stuart es una comedia tragicómica y sin final feliz.

Una pareja víctima de una sociedad agobiada por demasiadas cosas para seguir siendo humana. ESCUELA DE SIRENAS de George Sidney es la reposición de un film musical estrenado durante la Segunda Guerra Mundial. Comicidad, canciones, ballet acuático. Y finalmente, PARAISO de Luis Alcoriza, una película mexicana presentando los bajos fondos de Acapulco; película mal interpretada y fragmentaria.

1

SIMON EL BRIBON (LE VOYOU) de Claude Lelouch narra algunas aventuras de un atracador preciso como un reloj suizo.

La narración se ofrece en un orden cronológicamente descompaginado. La tónica de la película está en su ironía y un humor sordo: el humanismo forzado del banco al pagar el rescate; la amistad del niño y el secuestrador; la cita de UN HOMBRE Y UNA MUJER; la publicidad con regalos; los reporteros gráficos...

El formalismo fotográfico es ya una característica de Lelouch, que no puede olvidar sus tiempos de camarógrafo. En este caso se trata de una fotografía con reflejos de los vidrios, a través del agua del aspersor del jardín, con fuertes zonas de desenfoque, con personajes de espaldas en primer término, o moviendo la cámara a mano como en el documental.

Es óptima la interpretación de J.L. Trintignant, un poco más vivo que en otros roles.

SIMON EL BRIBON tiene una especie de suspenso por su mismo sistema narrativo (por no saber de dónde se viene y a dónde se va) y por las mismas tomas en que se empieza eliminando al interlocutor (no se sabe con quién habla). A veces se utiliza el antisuspenso, al saber el espectador lo que va a pasar: el escondite de la cartera de mano con la plata.

El ballet musical que aparece al principio, medio y fin es una estilización y una crítica de los tópicos del género policial, que en SIMON EL BRIBON se han evitado cuidadosamente.

SIMON EL BRIBON se distingue por su buena escritura plástica, y la inteligente y refleja manera de narrar.

2

AMO A MI MUJER, PERO... de Mel Stuart es una comedia americana tragicómica, sobre una pareja en ascenso social. El estó traumatizado por una falsa educación sexual, demasiado puritana. Ella tiene poca cultura, descuida su físico y es ama de casa. Se crea una crisis en el matrimonio; se separan, y cada uno busca sus propias aventuras, pero sin convicción. Esta comedia no tiene un final feliz.

Detrás de la pareja, se descubre en el fondo la sociedad en que viven; una televisión que anuncia comida de perros, y donde abundan los disparos; parecen agobiados por el consumo; la cantidad de latas de comida, los juguetes en serie, y la abundancia de aparatos de cocina; la cura gimnástica y el siquiatra, un arte moderno snob y falso...

El sistema narrativo comprende varios estratos: la realidad, las filmaciones familiares, las secuencias de films de la guerra (en blanco y negro) y escenas imaginadas. Se pasa de un estrato a otro dentro del mismo plano. La narración está hecha con pequeñas secuencias como pinceladas. Así el lenguaje es insinuante y moderno.

Esta comedia es altamente original. Ya Elliot Gould no es un Apolo, sino un hombre vulgar. No cae en la típica teatralidad de la comedia ni en el final feliz. Más bien un cierto dramatismo salpica todo el transcurso de la película.

El director Mel Stuart nos había dado anteriormente otra comedia: SI ES MARTES DEBE SER BELGICA.

3

ESCUELA DE SIRENAS (BATHING BEAUTY) de George Sidney es la reposición de una comedia musical de 1944.

En ella se trasluce el típico estilo del viejo Hollywood, brillante y convencional.

El argumento es lo de menos ya que no cuenta con ninguna verosimilitud. Gran parte de la situación se dentra en que el novio está en un internado de señoritas.

La película se compone de un abanico de elementos diversos: la famosa canción del momento "Muñequita linda", Xavier Cugat y su orquesta, melodías latinoamericanas, secuencias cómicas, mímica, ballet acuático...

El conjunto es un espectáculo gratuito, pero divertido, romántico y brillante. Una droga para hacer olvidar la guerra.

Lo ficticio de Hollywood se revela en los decorados de un estilo neoclásico plastificado, y los maquillajes cuidados de los labios encendidos, impecables aún para las tomas acuáticas, al igual que los peinados.

Lo mejor del film es el ballet acuático final, por su gran coreografía y puesta en escena.

Monseñor Rodolfo Caroli, diplomático y apostol

Este año se cumple el 50o. aniversario de la muerte de S.E. Monseñor Rodolfo Caroli, Internuncio Apostólico en Bolivia.

La diócesis de Vittorio Veneto, que dirigió como Obispo durante tres años -antes de que la Santa Sede lo enviase como representante suyo a esa lejana república de la América Latina- no puede olvidar esta fecha.

Las etapas más importantes de la vida de Monseñor Caroli se resumen en pocos datos biográficos.

Nació en Roma el 16 de Diciembre de 1869. Con su hermano Roberto quedó huérfano de ambos padres en corta edad. Un benefactor se preocupó por él y lo hizo estudiar en el Seminario Pontificio Romano.

Ordenado sacerdote el 2 de Abril de 1893, coronó su preparación cultural graduándose en Teología.

Inmediatamente fue llamado para prestar servicios, primero en la Sacra Congregación de los Ritos y luego en la de Religiosos. Al mismo tiempo fue Director espiritual del Colegio San José en Trinità dei Monti. El Papa Pio X lo nombró Rector del Seminario Lombardo de Roma y el 18 de Junio de 1913 se posesionó como Obispo en Ceneda (hoy Vittorio Veneto).

En La Paz, en la cumbre de un intenso trabajo de auténtico misionero, murió el 25 de Enero de 1921. Está sepultado en la Catedral de esa ciudad.

Hoy la nación boliviana lo considera como un apóstol y un héroe de la patria.

La vida de Monseñor Caroli se ha caracterizado, sin duda alguna, por una actividad intensa y multiforme pero es su fisonomía interior, rica de especiales dotes naturales y de virtudes constantemente seguidas, que rinden excepcional su personalidad. Estaba atravesando el océano, con dirección a su nuevo campo de apostolado que lo esperaba, cuando Monseñor Eugenio Beccegato, su sucesor en el gobierno de la diócesis de Ceneda, le dirigía estas palabras: "... mi más reverente homenaje, inspirado e impuesto de un amor que no conoce distancias, envío en las alas del viento al Excelentísimo Monseñor Rodolfo Caroli, Arzobispo de Tiro, mientras el digno representante de la Santa Sede ante la gloriosa República Americana, sobre las ondas del interminable océano, navega a la meta señalada por la Providencia. El Espíritu de Dios en el principio de la creación «fecebatur super aquas» (Gen. 1,2) acompañe con la efusión de sus carísimas y de sus gracias el inolvidable Padre que en los demasiado pocos años de su sabio gobierno, con la innata nobleza del sentimiento y del trato, con su efusivo espíritu de caridad y con el esplendor de todas las virtudes episcopales, dejó en todos sus hijos indeleble memoria".

No le faltaba, ciertamente, ni la inteligencia ni la cultura, pero él sabía, sobre todo, dialogar con todos y poseía como pocos el sentido de la verdadera amistad. Como simple secretario, ante la sorpresa de todos, eligió un sacerdote que aparecía como el menos dotado. Fue un gesto de exquisita caridad que reveló el ánimo del Obispo. Mientras vivió no olvidó nunca más a su "don Titta"; lo amó como un hermano.

La gente se dió cuenta muy pronto cuán bueno era el Obispo y recambió su afecto. Sin embargo, se cumplieron las previsiones corrientes de no poder tenerlo en Ceneda por muchos años. Nombrado Internuncio Apostólico en Bolivia, huyó de escondidas de su residencia acompañado solamente del clérigo Roseleo. Recurrió a este expediente para evitar una manifestación popular. El pueblo se había reunido, con el propósito de impedir de cualquier manera el viaje del Obispo, en la plaza de la Catedral de Ceneda y en la vecina población de Conegliano lo mismo que en las calles centrales.

"...Mis queridos y amados hijos, adiós", dejó escrito en la última carta de despedida. Al partir para Bolivia, se colocó en el cuello una reliquia de San Ticiano, el patrono de la diócesis y en su espíritu se llevó a Ceneda. Aseguró así que "...cualquiera que sea la distancia y sin más lazos espirituales, yo vivo siempre del afecto y del recuerdo de la queridísima Ceneda y de ella todo me interesa. Desde el nuevo mundo, cada vez que mi corazón, sobrevolando la enorme distancia, regrese a Europa, una detención, la más larga, será en Ceneda, la querídísima diócesis de la que con tanta pena me alejo".

El pensó que el cargo de Nuncio era como un auténtico apostolado misionero. Y por eso lo ve como peregrino evangélico en todas las vastas regiones de Bolivia con un ardor y un gran estilo que recuerda a los grandes propagadores de la fe.

Uno de sus amigos más íntimos y cercanos colaboradores, el viejo funcionario eclesiástico Monseñor Bellé, se apresuró en recogerlo y conservarlo celosamente; hizo un pequeño envoltorio, lo envolvió en un papel modesto y escribió, con su puño y letra, "cosas queridas y preciosas".

Para nosotros, su personalidad no ha envejecido ni su imagen se ha desvanecido. Quisiéramos que aprendieran a conocerlo y amar lo aquellos que sintiendo la necesidad de sincera amistad la buscan con el ansia y la nostalgia de un bien precioso extraviado.

Rino Bechevolo

L'Osservatore Romano, Roma, 16 de Enero 1972.

Se precisan cosechadores de algodón

La Asociación de Productores de Santa Cruz, precisa contar con los servicios de cosechadores de algodón para la presente zafra que comenzará en la segunda quincena del mes de marzo de 1972.

En la oportunidad, nos permitimos solicitar la cooperación de las autoridades correspondientes de los centros de donde son oriundos los trabajadores que generalmente se dedican a esta labor (Cochabamba, Tarija, Potosí, etc.), para procurar el conocimiento de este aviso entre los interesados, como asimismo el que puedan servirnos de nexo para la contratación del personal.

Como es obvio suponer, se reconocerá por cada trabajador su pasaje de venida como de retorno y el viático respectivo, además de las otras remuneraciones y derechos que reconoce el respectivo contrato de trabajo.

Dirigirse a ASOCIACION DE PRODUCTORES DE ALGODON: Calle René Moreno 215, Casilla 1125, Telf. 2-7234, Santa Cruz.

ISAIAS PACHECO JIMENEZ
ABOGADO

Of. Socabaya No. 340
Tel. 23962
Casilla Correo No. 2130.

H. MUNICIPALIDAD DE LA PAZ
A LOS VECINOS DE VILLA VICTORIA

La Alcaldía de La Paz, dentro del plan general de trabajos programado para la presente gestión de 1972, ha de emprender próximamente varias obras públicas en la zona de Villa Victoria, por lo que recomienda al vecindario de esa zona a prestar su máxima cooperación a las autoridades de la Comuna mediante la delimitación de sus inmuebles dentro de la línea municipal que se les ha fijado.

La Paz, 1o. de marzo de 1972.

DIRECCION DE RELACIONES PUBLICAS

H. MUNICIPALIDAD DE LA PAZ

CONVOCATORIA A PROPUESTAS Nº 78/71

TERCER LLAMAMIENTO

Por orden del señor Alcalde Municipal, se convoca a las Empresas especializadas, nacionales o extranjeras, para la provisión e instalación de parquímetros en la ciudad de La Paz, de acuerdo a pliegos de Especificaciones Técnicas y Condiciones Generales, que serán proporcionados por la Dirección General de Desarrollo Urbano.

Las propuestas deberán ser presentadas en la Oficialía Mayor de la H. Municipalidad, hasta el día jueves 9 de marzo de 1972, en sobre cerrado y lacrado incluyendo los documentos respectivos y acompañando la boleta de Garantía de Seguridad por Sb. 50, más el 5% del monto total de la propuesta, papel sellado y timbres de ley.

La Paz, 2 de marzo de 1972

DIRECCION DE RELACIONES PUBLICAS

PROGRAMA NACIONAL DE EMERGENCIA DE LA PRESIDENCIA DE LA REPUBLICA

MINISTERIO DE TRANSPORTES Y COMUNICACIONES

DIRECCION GENERAL DE CORREOS - ENTEL
AMPLIACION DE CONVOCATORIA A PROPUESTAS

Por orden del señor Ministro de Transportes y Comunicaciones y a pedido de algunas Empresas Constructoras, se amplía el plazo de 9 días más, para la presentación de propuestas, con todas las formalidades de Ley, que deben efectuar las Empresas Constructoras de Primera Categoría legalmente inscritas en el Registro de firmas Constructoras y Consultoras del Consejo Nacional de Obras Públicas y la Cámara Boliviana de la Construcción para los trabajos de construcción de las fases 2 y 3 correspondientes a la Dirección Nacional de Correos del Palacio de Comunicaciones en la ciudad de Cochabamba.

Los planos, especificaciones y demás documentos, serán proporcionados en las oficinas de la Dirección General de Arquitectura, situada en la Av. 20 de Octubre No. 2228, previo pago de Sb. 1.500.-

Las propuestas deberán ser presentadas hasta horas 15.00 del día 15 de marzo de 1972, en la Subsecretaría del Ministerio de Comunicaciones, Av. Camacho Edificio "La Urbana", fecha en la que se procederá a la apertura de las mismas en presencia de las firmas interesadas y en reunión de la Junta Nacional de Almonedas de Comunicaciones.

Las empresas concursantes podrán presentarse también a la convocatoria a propuestas conjuntamente con la fase 1 correspondiente a la Empresa Nacional de Telecomunicaciones (ENTEL).

La Paz, febrero de 1972.

CONTRALORIA GENERAL DE LA REPUBLICA

AVISO DE REMATE

Por auto expedido en el proceso que sigue esta Sub Contraloría General contra Reynold Salek Pinto por cobro de $us. 13,166.- en favor de la Corporación Boliviana de Fomento, se señala para el día 16 de marzo próximo a horas 15,30 el remate del bien embargado sobre la base de TRECE MIL CIENTO SESENTISEIS 00/100 DOLARES AMERICANOS ($us. 13,166.-)

Una casa ubicada en la calle Genaro Sanjines No. 973 de esta ciudad.

Informaciones y mayores detalles pueden solicitarse en el Departamento Coactivo de esta Contraloría General o en la Asesoría Legal de la Corporación Boliviana de Fomento.

Los interesados en el remate pueden ocurrir el día y hora señalados al Hall de la Contraloría General de la República para hacer postura previo el depósito de Ley.

La Paz, 22 de Febrero de 1972.

SUB CONTRALOR GENERAL

RECORTE ESTE CUPON Y ENVIELO HOY MISMO!

Estudio fácil, ameno, rápido y económico.

En caso que el Cupón haya sido desprendido, pida informes a: HEMPHILL SCHOOLS.

Boquerón Defensores de Aliguatá, Pasaje No. 44, La Paz.

INSCRIPCIONES ABIERTAS

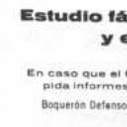

Gratis

VALIOSO FOLLETO ILUSTRADO

Inicie su progreso de inmediato... pidiendolo HOY MISMO!

Hemphill Schools

1584 West Washington Blvd. Los Angeles Calif. 90007. U.S.A.
EL CENTRO EDUCATIVO DE RENOMBRE MUNDIAL CON SUCURSALES EN TODO EL CONTINENTE

ESTE CUPON Será para Ud. seguro camino de éxito!

Hemphill Schools Depto. 2B-RC3
Boquerón Defensores de Aliguatá, Pasaje No. 44, La Paz.

Sirvase enviarme GRATIS su folleto que explica como asegurar mi porvenir, aprendiendo en mi casa: Radio - Televisión - Electrónica.

Nombre _____ Edad _____
Dirección _____
Población _____ Prov. o Edo. _____

Usted recibirá GRATIS un interesante folleto a colores, que le explica sobre las grandes oportunidades que existen para el hombre de acción, en la

RADIO ELECTRONICA TELEVISION

HEMPHILL SCHOOLS, ofrece ahora su novísimo Curso Programado sobre RADIO ELECTRONICA T.V. con el cual usted aprenderá practicando con un equipo realmente profesional y valioso, y lecciones profusamente ilustradas.

SI USTED DESEA INFORMACION TELEFONICA PARA MAYOR RAPIDEZ, LLAMENOS AL TEL. 41 319 CASILLA 610

ala indiscriminada de los bosques de Santa Cruz está con- s extensas zonas de ese departamento en tierras estériles, ados, definitivamente inhabilitadas para la agricultura o la ría.

asistencia de siete pai- ró a cabo la jornada nal sobre la flora y nica en la ciudad de , con el propósito de y coordinar los siste- plotación racional de s naturales, que por s inadecuados de ex- constituyen honda do por el uso indis- no solamente en Bo- o en otros países de amazónica, donde eligro de que se des- pletamente especies por tala indiscrimi- de fuego y también ilvestres debido a la racteres de extermi-

o, se puntualizaron unión aspectos muy s relacionados con problemas que con- vía con el extermi- icuña y la chinchilla Altiplano y por la uinha, el tigre, gato tras especies en los s peles son valio- n los mercados ex- n exportaciones lle-

cuencias de la caza acticadas bárbara- n ocasionado la apa- fiebre hemorrági- ente Boliviano, más n San Joaquín, agdalena del Depar- Beni, precisamen- exterminio de feli- ocasionó la apari- ión callanuss-callo- rompimiento biológ- multiplicación alar- te roedor, que es fiebre hemorrági-

e puntualizó la des- os bosques del De- de Tarija, donde mil hectáreas ero- continúa la tala sin netrado en el Cha- Y lo paradójico an- ción es que esta ta- acción de las áreas l país continúa an- ncia de los organis- do y los pobladores , que por la falta s económicos" y ento de la impor- ne la foresta nada evitar y establecer y efectiva campa- y fije normas que a la destrucción es de Santa Cruz, uisaca, el Beni, y La Paz. pectos deben con- r la forma desa-

Cuidemos nuestro porvenir

Ing. Omar Pino I.

cia que la evaporación aumente y la tierra sea expuesta a la acción del sol por la falta de sombra y la pérdida de residuos vegetales. De tal modo que se elimina la natural evaporación y transpiración de los bosques que tiende, en cierto modo a compensarse entre ellos, lo que no ocurre si la una se reduce y la otra aumenta. Como consecuencia, el valor principal de los árboles es el de proteger el suelo, lo que esta demostrado que al disminuir el bosque se pierde el instrumento más valioso para el control de la erosión. Si se talan los bosques de las cabeceras de los ríos, vienen las inundaciones y sequías y se producen alteraciones climatológicas y tremendos daños por el viento y erosión.

Los beneficios socio-económicos que se derivan de poseer los bienes naturales de un país tienen mucha importancia y es necesario hacer conciencia de esto en nuestros ciudadanos, pues significan la prosperidad y felicidad de las naciones. El suelo, el agua y los animales constituyen el patrimonio de verdadera grandeza de los pueblos que saben administrar estos bienes de la naturaleza.

Ahora bien: Qué se puede hacer para salvar nuestros recursos naturales que se están destruyendo rápidamente sin que se ponga atajo a semejante barbarie? Qué se puede hacer para modificar la forma de explotación actual? Solamente nos queda una alternativa:

Declarar estos recursos como reservas fiscales para el contínuo abastecimiento de las necesidades de nuestro pueblo.

El gobierno debe crear un Organismo que administre nuestras áreas forestales con una legislación ágil, vigorosa y efectiva en escala nacional. La administración de estas reservas requiere el conocimiento científico de verdaderos expertos en la administración de los recursos naturales renovables.

Para esto se puede solicitar a Naciones Unidas el asesoramiento de expertos, que juntamente con técnicos nacionales puedan organizar una eficiente administración para efectuar la evaluación de nuestras áreas forestales.

Los aspectos de organización y preparación del personal, adquisición de implementos de trabajo pueden ser financiados con el concurso de Naciones Unidas y el Gobierno Boliviano, en una tarea conjunta. Indudablemente que esta organización ha de proporcionar un empleo seguro y atractivo, con una tecnificación previa, a un número considerable de elemento técnico nacional. Esta organización ha de traer consigo la reglamentación de la caza y pesca de especies silvestres, con limitaciones mediante permisos y control estricto de las policías forestales en todo el país.

Es una realidad que en nuestro país se practican métodos arcaicos en nuestro agro y no es menos cierto que la ausencia de las técnicas modernas en la agricultura boliviana sea la causa de que no se haya hecho conciencia de lo que realmente poseemos en nuestro país. Por eso permanecemos indiferentes ante la destrucción masiva que está amenazando las posibilidades para el futuro de las generaciones venideras.

Tenemos que empezar a reconocer que los bosques no son solamente aéreas cubiertas de árboles y que propiamente son una composición de árboles, agua, tierra, fauna y paisaje; y lo más importante es que dan vida al hombre manteniendo y cuidando el habitata en que éste se desenvuelve, evitando la destrucción de la riqueza que encierra la tierra, el medio ambiente y todo cuanto genera la producción agrícola, forestal y piscícola.

Cada uno de estos elementos tiene su propio valor, mucho mayor que el de producir solamente madera. Y estos conceptos deberían inculcárselos en los ciclos primario y secundario, y las labores prácticas diarias, tanto a alumnos como a empresarios forestales y al público en general, incidiendo particularmente en la importancia del manejo y conservación de la foresta, de la tierra, de las aguas y de la fauna.

Se podría empezar a dar estas nuevas orientaciones en los cursos primarios para luego profundizarlos en secundaria con prácticas de campo, mediante el concurso de Ingenieros Agrónomos especializados. Legislando y educando se puede adoptar nuevas prácticas en muestras escuelas, colegios, explotaciones madereras y reforestadores, inculcando a su vez ideas fundamentalmente nuevas en la opinión pública para defender **recursos vitales para su propia existencia.**

En Tarija, la destrucción de los bosques ha provocado la erosión de más de cien mil hectáreas del Chaco. De seguir esta tala irracional el departamento se convertirá en una tierra improductiva.

Ministerio de Trabajo y Asuntos Sindicales

CARNET PARA EL PERSONAL DOMESTICO

C O M U N I C A D O

-Se comunica que los trámites para el otorgamiento del Carnet de Empleados del Servicio Doméstico se llevan a cabo en el Instituto de Salud Ocupacional frente al Instituto del Tórax (Miraflores), a partir de las 8.30 a.m. y en el Ministerio de Trabajo de 14 p.m. a 18.30 p.m.

El plazo fijado por el Departamento de Empleo y Reocupación, dependiente de este Despacho, vence el 3 de abril próximo, estableciéndose sanciones a su incumplimiento tanto para la empleada (o) como para el empleador.

La Paz, 4 de marzo de 1972

DIRECCION DE RELACIONES PUBLICAS Y PRENSA

SERVICIO NACIONAL DE TRANSITO

COMUNICADO

La Jefatura Departamental de Tránsito, en cumplimiento al artículo 36 del Reglamento General, comunica a todas aquellas personas que por motivos ajenos a su voluntad no pudieron presentarse al primer período de exámenes para la obtención de brevets de carácter particular, profesional y de motociclistas, asimismo quienes hayan sido reprobados en una materia, podrán presentarse al nuevo período que se iniciará el día 6 al 17 de marzo, previa adquisición de la tarjeta de exámen y el Reglamento General de Tránsito en la Sección Recaudaciones

Las pruebas teóricas se llevarán a cabo en las dependencias de la Institución, y la de conducción en la zona de Chuquiaguillo en el horario habitual.

La Paz, 23 de febrero de 1972.

My. Jorge Veintemillas Blacutt
JEFE DEPARTAMENTAL
DE TRANSITO

SERVICIO NACIONAL DE TRANSITO

DIRECCION GENERAL

COMUNICADO

-La Jefatura Departamental de Tránsito, en cumplimiento al artículo 36 del Reglamento General, comunica a todas aquellas personas que por motivos ajenos a su voluntad no pudieron presentarse al primer período de exámenes para la obtensión de brevets de carácter particular, profesional y de motociclista, asimismo quienes hayan sido reprobados en una materia, podrán presentarse al nuevo período que se iniciará el día 6 al 17 de marzo, previa adquisición de la tarjeta de examen y el Reglamento General de Tránsito en la sección Recaudaciones.

Las pruebas teóricas se llevarán a cabo en las dependencias de la Institución, y la de conducción en la zona de Chuquiaguillo, en el horario habitual.

La Paz, 23 de febrero de 1972

My. Jorge Veintemillas Blacut
JEFE DEPARTAMENTAL
DE TRANSITO

H. MUNICIPALIDAD DE LA PAZ

La Municipalidad tomará drásticas medidas contra empresas culpables del mal estado de las calles

Con referencia a críticas periodísticas respecto al mal estado en que se encuentran numerosas avenidas y calles de la ciudad, la Alcaldía deja establecido que ello se deben en la mayoría de los casos a la mala ejecución de trabajos efectuados por empresas contratistas del Servicio Autónomo Municipal de Aguas Potables y Alcantarillado (SAMAPA).

Precisamente, dentro del programa de trabajos de la Municipalidad, se encuentra ya prevista la reparación de calles y avenidas a partir del primero de marzo, fecha en que comienza a declinar la estación lluviosa, lo que permitirá realizar los trabajos en mejores condiciones.

Sin embargo, tomando en cuenta que muchas calles de la ciudad se encuentran en mal estado por trabajo deficiente de empresas contratistas que realizaron obras por cuenta de SAMAPA, en el tendido de cañerías de distribución de agua potable, la Municipalidad tomará drásticas medidas contra aquellas.

Pasibles de esas medidas serán las empresas contratistas CONCIL y ZULETA Y CIA., que dejaron muchas calles y avenidas de la ciudad en deplorables condiciones. Los personeros responsables de esas empresas, señores Jaime Balderrama y Hugo Zuleta, respectivamente, están siendo notificados para que sus empresas, en plazo perentorio, procedan al arreglo de las calles que se detallan a continuación.

Así por ejemplo, según informe del Departamento de Geotecnia y Mecánica de Suelos de la Municipalidad, los hundimientos que presenta la avenida Quintanilla Zuazo, se deben principalmente por la mala compactación del terreno, una vez que la empresa contratista procedió al relleno de las excavaciones que hizo en esa arteria.

Por otra parte, se encuentra en trámite de ejecución un pliego de cargo girado por la Municipalidad contra la empresa ZULETA Y CIA., por Sb. 20.760.- por los desperfectos ocasionados en la Av. Quintanilla Zuazo, donde se presentaron hundimientos en el adoquinado.

La Municipalidad ha hecho las siguientes observaciones por mal estado de calles y avenidas a las empresas CONCIL y ZULETA.

Observaciones hechas a la Empresa "CONCIL"

1.- Av. Tito Yupanqui.- Tramo entre Iglesia y final (2 cuadras) no se inspeccionó por trabajos actuales de alcantarillado.

2.- Esquina Pasos Kanki.- Brasil - arreglo adoquinado nivelándola

3.- Av. Busch.- Entre Pasos Kanki y Panamá.- arreglo adoquinado nivelándola.

4.- Calle Panamá.- Entre Brasil y Rosa Quiroga.- Reparar faja empedrada.

5.- Calle Panamá.- Paso por Av. Busch.- Rompe actual pavimento y sustituir con adoquines.

6.- Calle Panamá.- Entre Busch y Plaza Uyuni.- Renovar parcialmente actual pavimento con adoquines.

7.- Plaza Villarroel.- Entre Busch y Hans Kundt.- Renovar parcialmente actual pavimento con adoquines.

8.- Av. Saavedra.- Entre Plaza Uyuni y Plaza del Stadium - arreglo y nivelación actual pavimento.

9.- Calle Corrales.- Entre Plaza Uyuni y Pinilla - arreglo parcial del empedrado - Nivelar depresiones.

10.- Calle Pinilla - reparar totalmente la faja empedrada.

11.- Calle Corrales.- Entre Pinilla y Av. Saavedra.- arreglo y nivelación - depreción de la faja empedrada.

12.- Cruce Av. Saavedra con Yungas.- Reposición faja de hormigón con adoquines.

13.- Calle Yungas.- Reparar en forma total la faja adoquinada.

14.- Calle Comercio entre Loayza y Bueno.- Arreglo total del adoquinado.

15.- Calle Comercio entre Loayza y Colón.- Arreglo total de la faja adoquinada.

16.- Av. Frías.- Arreglo parcial de la faja adoquinada.

17.- Av. Saavedra.- De plaza del Stadium hacia abajo - nivelación y arreglo parcial de la faja empedrada.

18.- Calle Nicolás Acosta.- Entre Plaza Sucre y Héroes del Acre - nivelación y arreglo parcial de la faja empedrada.

19.- Plaza Sucre - San Pedro.- renovación faja con hormigón, excepto boca-calles donde se colocarán bloques de hormigón proporcionadas por Departamento de Pavimentación.

20.- Calle Colombia.- Renovación parcial faja con hormigón y boca-calles con bloques de hormigón.

21.- Av. Montes y calle Constitución.- Arreglo del pavimento en las fajas donde se repuso anteriormente.

22.- Av. Chacaltaya.- Arreglo total de la faja adoquinada y arreglo parcial empiedre.

23.- Calle Max Paredes.- Reparación de la faja empedrada.

24.- Calle 4 de Obrajes.- Entre H. Siles y Ormachea Zalles - nivelación faja de empiedre.

25.- Calle Ormachea Zalles.- Entre calles 4 y 5, sin observación - entre calles 5 y 6 - nivelación general de la faja y boca-calle; entre calles 6 y 7 nivelación general, entre calles 7 y 8 nivelación general de faja empedrada.

27.- Calle No. 8.- Entre Ormachea Zalles y 14 de Septiembre - nivelación general de la faja empedrada.

28.- Conde Vasquez.

29.- Av. Quintanilla.

30.- Calle 14 de Septiembre.- Entre calles No. 8 y 9 arreglo y nivelación de la faja empedrada; entre calles 9 y 10 arreglo y nivelación de la faja empedrada.

31.- Calle 10.- Entre Ormachea Zalles y 14 de Septiembre - nivelación general de la faja empedrada. Nota: Los cruces de la Av. H. Siles con las calles: 4, 6, 8 y 10 con losetas de hormigón o adoquín.

32.- Calle 10.- Entre Av. Siles y 14 de Septiembre - nivelación general y arreglo de la faja empedrada. Esquina calle 6 - arreglo boca-calle con piedra manzana.

33.- Calle 14 de Septiembre.- Entre calles 4 y 10 - nivelación general y arreglo de la faja empedrada. Esquina calle 6 - arreglo boca-calle con piedra manzana.

34.- Calle 6.- Nivelación de la faja empedrada.

35.- Calle 10 o Av. del Maestro.- arreglo general de la faja empedrada.
36.- Calle 14 de Septiembre.- Entre calles 10 y 11, arreglo boca-calle en calle 11.
Entre calles 11 y 12 - arreglo parcial faja empedrada.
Entre calles 12 y 13 - arreglo y nivelación faja empedrada.
Entre calles 13 y 14 - arreglo faja empedrada.
Entre calles 14 y 15 - nivelación de la faja empedrada.
37.- Calle 15.- Entre calles 14 y Hernando Siles - nivelación de la faja empedrada.
38.- Acceso a Bella Vista.- Nivelación y arreglo parcial de la faja empedrada.
39.- Av. Ballivián (Calacoto) Cruce con calle 8 - reparación faja hormigonada con hormigón B-225.
40.- Plaza Humboldt.- Nivelación de la faja empedrada.
41.- Avenida Arequipa.- Arreglo general de la faja empedrada.
42.- Calle Los Nardos.- Arreglo general de la faja empedrada.
43.- Calle Julio C. Patiño.- Calle 10 de Calacoto.- Nivelación y arreglo de la faja empedrada.
44.- Calle 13.- Calacoto.- Arreglo y nivelación general de la faja empedrada.
45.- Calle 15.- Entre Av. Ballivián y Urbanización San Miguel - reparación y nivelación faja empedrada.
46.- Calle 18.- Entre Av. Ballivián y Urbanización San Miguel - reparación y nivelación faja empedrada.
47.- Urbanización San Miguel.- Arreglo general del empedrado.
48.- Calle 20.- Entre Av. Ballivián y calle Inofuentes - arreglo general faja empedrada.
49.- Cámara No. 59.- Ubicada en Av. Montes - arreglo general del adoquinado circundante.
50.- Av. Jaimes Freyre. Tramo puente 100 mts. - arreglo parcial del empedrado.
51.- Calle Jaime Zudañez.- Cámara No. 54.- Arreglo del empedrado.
52.- Calle Fernando Guachalla.- Cruce con calle Abdón Saavedra, arreglo del empedrado - tramo adoquinado - arreglo general de la faja empleando arena de mejor calidad.
53.- Calle Illimani.- Entre Colón y Bueno.- Arreglo total de la faja adoquinada (urgente)

Observaciones hechas a la Empresa "ZULETA"

1.- Calle 10.- Cámara No. 11.- Reparar el empedrado efectuado alrededor de la Cámara.
2.- Cámara No. 14.- Empiedre zona adyacente cámara.
3.- Cámara No. 20.- Calacoto.- Nivelación del empedrado.
4.- Cámara No. 19.- Nivelación del empedrado adyacente a la cámara.
5.- Cámara No. 59.- Se debe colocar la capa de asfalto encima de la tapa.
6.- Av. Buenos Aires.- Entre 3 de Mayo y final; es necesario nivelar la faja adoquinada.

La Paz, 1o. de marzo de 1972.

DIRECCION DE RELACIONES PUBLICAS

Intranquilidad en Africa del Sur

E.A. Jáuregui Cusicanqui

Cual aciago presagio de violencias para la hora presente y para el futuro han estallado huelgas organizadas por la tribu de los OVAMBO, que han paralizado las actividades normales en la ciudad de Windhoek y en otros centros de Africa del Sudoeste, o NAMIBIA, para usar la nueva denominación geográfica adoptada.

El objeto principal de estos paros escalonados es el de protestar contra el sistema de trabajo a que se hallan sujetos centenares de miles de mineros, estibadores y otros humildes jornaleros. Implica el sistema de negación de libertad de movimiento de los trabajadores, confinados a vivir en lo que podría denominarse "campamentos especiales"; así como la prohibición de llevar a sus familiares a los puntos donde se les otorga - cual extraordinaria concesión - trabajo, y estando éste, en la gran mayoría de los casos, miserablemente retribuído.

Si vivir es arrastrar en cadenas desventurada existencia, vive esa infortunada gente, en el hecho, una forma de esclavitud. Así lo han declarado personeros de las NN.UU. Desgraciadamente sin que hasta el momento se hubiera puesto coto a tan lamentable estado de cosas.

El gobierno surafricano culpa a agentes comunistas de crear un ambiente propicio al desaliento y a la anarquía, como se ha hecho también en Rhodesia, con el evidente propósito de hacer fracasar el Convenio Douglas Home-Smith, tan laboriosamente gestado.

El Consejo de Seguridad de las NN.UU., que ha celebrado sesión última en Addis Abebba, se ha pronunciado porque se rechace de plano el mencionado convenio y se dé por concluídas las labores de la Comisión Pearce, encargada de efectuar exhaustiva investigación de las condiciones imperantes.

La censura oficial se ha dirigido también a la iglesia evangélica luterana por haber ésta fulminado su condenación a prácticas tan inhumanas. En días pasados, impidiéndole el ejercicio de su ministerio, se ha impedido el ingreso a Ovombolandia de uno de sus pastores. Caso análogo es el del misionero norteamericano Frederick Houghton que ya cumplía su período de consagrada dedicación a su labor espiritual, en cuya opinión el éxito alcanzado por los promotores de las huelgas será origen de otros levantamientos, ocasión en las que se plantearán airadamente nuevas demandas de parte de los subyugidos trabajadores. En sus filas, como no puede menos de ocurrir en enfrentamientos con la autoridad, se han registrado dolorosas bajas.

Furente opositor al ignominioso régimen del "Apartheid" el Rev. Gonville ffrench-Beytagh, díscono anglicano de Johannesburgo, encarcelado en Pretoria por haber demostrado poseer caritativos sentimientos, se muestra pesimista respecto del futuro de Africa del Sur. Dentro del inicuo juicio que se le siguió, declaró que el aumento progresivo de la población negra y la negativa de parte de la minoría blanca privilegiada de ceder ante las justas demandas de la gente de color, sólo podrán engendrar la violencia, hoy y en el futuro.

El valiente y respetado eclesiástico juzga también que, descartada totalmente una invasión de ayuda y ampara proveniente del exterior, una revolución organizada por los negros no alcanzaría resultado por la formidable maquinaria bélica que la policía de seguridad le opondría. Pero como la erupción del volcán no puede predecirse, piensa él que en suelo surafricano podrían repetirse escenas de los luctuosos días que vivió el Congo en años pasados. Declarando, además, enfáticamente, que la doctrina del "apartheid" es, como lo sabemos todos, infame herejía, totalmente extraña a las creencias del cristianismo. Citando la parábola de los talentos, reconoce el hecho de que no todos los hombres son iguales, recalcando que la existencia del hombre de raza negra, por el mero hecho de serlo, en su propio país, esta condenado a pasar sus días sin esperanza de educación, de mejoramiento, de progreso. Sentenciado, en verdad, a apenas subsistir.

De algún tiempo a esta parte, algunos cambios se han producido. Cito como ejemplo el extraordinario espectáculo del Primer Ministro B. J. Vorster sentado entre dos damas negras - que causó verdadero escándalo en ciertos círculos - en ocasión de la visita oficial del Dr. Hastings Banda, presidente de Malawi. Algún progreso se ha registrado también en el terreno deportivo. Enfrentándose con la realidad, muchos estudiantes se preguntan qué beneficios ha traído en realidad el "apartheid" al país, suscultando la general censura que les endilga el mundo. En tanto que otros son de opinión que la horripilante tiranía debería imponerse con estrictez aún mayor....

Algunos observadores como John Miller, aprecian que en el terreno social y económico se ha producido una revolución, imperceptiblemente casi, pero de la más grande trascendencia. Ha tenido lugar la integración de los hombres de obscura tez por la sencilla razón de que la economía surafricana depende, en forma absoluta, del ejército de trabajadores no blancos. Y a esta integración, en aumento con cada día que pasa, ha de seado poner freno el gobierno con todos los recursos a su alcance.

La draconiana legislación sobre trabajo que limita el número de trabajadores africanos que pueden admitir las empresas; el establecimiento de industrias en localidades fronterizas; la obligación de llevar permanentemente los famosos pasaportes locales o urbanos, y otros sistemas de control, atentatorios contra la dignidad humana, aborrecibles todos ellos, han fallado, o poco menos. O sea que, siguiendo nuevamente a Miller, "áreas blancas que se trataba de conservar blancas, muy blancas, van poniéndose cada vez más obscuras..."

A Surafrica le estarían reservadas horas más felices si al magín de ciertos gobernantes pudiera penetrar la que es incontrovertible verdad; que, andando el tiempo, más y más negros tienen que ascender a la cúspide de la escala laboral, y percibir recompensas en su gradual ascenso, como la condigna remuneración a su llegada a la cumbre. No los mendrugos del banquete con los que los amos de hoy quieren contentarlos.

Mencionaré también el punto relativo a la creación de ocho estados independientes y separados, denominados en afrikaans "BANTUSTANS". Ya me he referido a ellos describiéndolos como "campamentos especiales": son áreas de reducida extensión, relativamente; depresivas para el alma, pobrísimas en pastos, estancadas a toda corriente civilizadora, en medio de una que, explotada por los blancos o en su beneficio, posee en cambio ricas tierras! Ya no será posible tratar a poblaciones enteras de gente africana con menor miramiento que al ganado, arreándolas de áreas blancas donde pudieron haberse "urbanizado" demasiado, a campos incultos capaces de rendir sólo precario sustento. Con este motivo se han celebrado conversaciones con los líderes bantús, entre quienes el más conocido es el jefe MATANZIMA del Transkei y el Jefe BUTHELEZI de Zululandia, don de ha sido coronado su príncipe, Zwelithini Kacyprian BHEKUZULU, en la residencia real de Nongoma, habiéndose observado ceremonias y ritos que recuerdan los días de esplendor de Zululandia - la tribu más poderosa y mejor organizada de Africa, y la que dió para la caza y para la guerra los hombres más osados y valientes. (La fundó ZULU (cielo) a orillas del río Nsuze, y en su honor a los zulús se les designa "Hijos del Firmamento")

La ceremonia de la coronación de los zulús, celebrada de mucho tiempo, señala acaso un primer paso dado en el camino hacia la formación de un país nuevamente. La política del gobierno surafricano, al imponer el "apartheid", irónicamente, está fomentando el "orgullo de tribu" en las naciones antiguas de Africa, como la de los zulús, que cuenta con cuatro millones de miembros, dispersos por el inmenso continente. Los "bantustans", odiosa creación, destinaos a perpetrar la segregación de los negros en sus propios pagos, reservan para el futuro, sin duda alguna más de una sorpresa, porque están dando expresión política a ese "orgullo de tribu", tan mal comprendido en el pasado.

CALIDAD EN SONIDO
CALIDAD EN IMAGEN
A.G.C. GATILLADO
TRANSISTORIZADO
/19, 23 y 24
pulgadas
cuota mínima
20 MESES PLAZO
Panoramic
COMATUR LTDA.
Av. Mcal. Santa Cruz 1326
ANTENA INCLUIDA
MANTENIMIENTO DURANTE
UN AÑO

Dieter Hubner

Un corredor que no teme a la muerte

Por Julio Lazarte Lazo *Foto: Gerardo Garrón*

DIETER HUBNER

La historia de Dieter Hubner es muy larga. Nació el 26 de julio de 1936 en Arnhein (Alemania). Casado con Martha Kajan y es padre de dos niños, Sandra y Johny.

RANKING

El "gringuito" como cariñosamente le llaman todos, fue dos veces campeón Nacional (1963 y 1966) y de cilindrada limitada (1970).

Como piloto internacional es el corredor que más veces representó a nuestro país en libres internacionales con resultados halagadores. En 1962, ocupó el tercer puesto en el Circuito "Atocongo" en Lima-Perú. Al año siguiente en el Gran Premio Internacional Argentino llegó a competir pero tuvo un grave accidente. Se estrelló contra un muro cuando su auto corría a 190 kilómetros por hora, sin graves consecuencias. Su copiloto, el finado Miguelito Abern, tampoco tuvo lesiones de consideración. En realidad fue el accidente más grave de su carrera. Aquí se pensó en un abandono de las pistas pero el carácter de Dieter pudo más y siguió en la pasión de las velocidades.

CAMINOS DEL INCA

La prueba internacional que mejores satisfacciones le deparó a Dieter Hubner fue sin duda la carrera de largo aliento y la más importante del Perú, "Caminos del Inca". Fue rival de mucho calibre para Tony Fall. Durante dos años corrió en esta prueba, demostrando toda su capacidad. Llegó incluso a puntear en uno de los tramos, consiguiendo elogiosos comentarios de la prensa peruana.

RALLY MUNDIAL

La consagración definitiva, fue su intervención en la Prueba del Rally Mundial de Automovilismo. En esta carrera fue donde conoció más a Willy Bendeck y a Jorge Burgoa. Nos cuenta el "gringuito", en una de las etapas cerca a Bariloche "Argentina" Bendeck se cansó de manejar y pidió reemplazo a Hubner. Dice Dieter, que Willy en una de sus genialidades más grandes se arrojó a la carretera cuando su B.M.W. estaba a 90 kilómetros por hora. Felizmente la caída no fue grave, y salvo el susto de los tres pilotos, continuaron con su periplo.

ESPECIALIDAD

El fuerte de Hubner son los circuitos, nos lo demostró con el famoso Circuito "San Cristóbal" donde por varios años ha mantenido imbatible su posición de varias veces campeón. En realidad, para Hubner, los circuitos son sus mejores aliados.

CALCULADOR

Muchos dicen que Dieter Hubner es más calculador que velocista, y en realidad es verdad. Si vemos con cierta calma, la forma como hace sus carreras largas llegaremos a la conclusión que muchas de las mismas las definió por la forma de enfocar el ritmo de velocidad. Claro está que no siempre tuvo victorias, inclusive tiene en su haber cerca de 8 motores "fundidos". Conjuntamente con Bendeck, fue uno de los pilotos que más vuelcos sufrió, pero la suerte estuvo de parte suya, ya que siempre salió airoso.

SENCILLEZ

Dieter Hubner es sencillo y jovial. Quizás sea uno de los pocos corredores que nunca le gustó la publicidad. Accedió a nuestra entrevista teniendo en cuenta que para el público su vida y aventuras en el volante tienen una gran atracción.

NO TEME A LA MUERTE

Los grandes "Ases" del volante perecieron horriblemente carbonizados víctimas del vértigo de la velocidad. Dieter Hubner, tiene en su haber, tantos accidentes, vuelcos y choques que en realidad ha llegado el momento de que para él, la muerte no significa nada. "Yo no temo a la muerte", nos dijo Dieter cuando le interrogamos sobre el particular. "Tengo la seguridad que un día he de morir, pero quisiera que sea entre los fierros, el "gringo" agregó como en realidad todo volante desea que sea así. Se trata pues de la muerte natural de los grandes pilotos.

SU AMIGO

Cuando hablamos sobre los problemas que siempre existieron entre Bendeck y Hubner, nos dice con mucha nostalgia "Creo que aparte de la rivalidad entre los dos fuimos grandes amigos. No faltaron peleas y es que Bendeck fue siempre así. y así fue hasta el final. "El gringuito aún tiene en su mente el pavoroso cuadro del accidente. y no pudo contener su emoción, cuando lágrimas mojaron sus mejillas....

EL APOYO DEL GOBIERNO

Para Dieter Hubner el apoyo del Gobierno Nacionalista debe ser una realidad. El automovilismo es un deporte caro, los premios no están en relación a los gastos, solamente por concepto de llantas, los corredores gastan miles de pesos. Debe pues dar apoyo a este deporte que es de multitudes y como lo han hecho los anteriores gobiernos, como el de Ovando que prometió liberaciones de impuestos a los pilotos Bendeck Crespo y Hubner, todo quedó en promesas.

La construcción de autódromos debe ser una realidad. Nuestro país no puede seguir al margen de las grandes competencias. El pueblo también necesita de emociones sanas, lo mejor que el deporte como las y esparcimiento...

EL AUTOMOVIL CLUB

La actividad que desplieg Automóvil Club Boliviano, ante la Comisión Deportiva Nacional merece nuestro elogio y reconocimiento. Pero el trabajo de estos hombres no puede ser efectivo si no tiene suficiente respaldo. De ahí que los conductos oficiales deben avalar el trabajo desinteresado de estos hombres que muchas veces logran, el mejoramiento de los caminos y la unión de los pueblos.

NUEVA GENERACION

La muerte del ídolo del automovilismo, Willy Bendeck sin duda que servirá para que surjan otros valores.

YACIMIENTOS PETROLIFEROS FISCALES BOLIVIANOS

DIVISION DE ADQUISICIONES

LICITACION PUBLICA No. 138/72

TERRENO PARA LA INSTALACION DE UNA ESTACION DE SERVICIO

Se invita a los señores propietarios de terrenos en la región de Calacoto, para presentar sus ofertas de venta de un terreno con superficie aproximada a 2,000 M2.

El pliego de Condiciones y Especificaciones puede retirarse de la Dirección Legal de YPFB.

Las propuestas en sobre sellado, lacrado y con las formalidades de ley, se recibirán en la Dirección Legal, Of. 500, 5o. Piso del Edificio Central de YPFB. hasta el día lunes 27 de marzo de 1972 a hs. 18.-

La Paz, 2 de marzo de 1972.

LA GERENCIA GENERAL

CORPORACION BOLIVIANA DE FOMENTO

CONVOCATORIA A PROPUESTAS

ADQUISICION DE OCHO VEHICULOS PARA LA DISTRIBUCION DE PRODUCTOS ALIMENTICIOS

La Corporación Boliviana de Fomento convoca a las firmas comerciales y/o importadoras legalmente inscritas en la Cámara de Comercio a presentar propuestas para la provisión de:

OCHO VEHICULOS DESTINADOS A LA DISTRIBUCION DE PRODUCTOS ALIMENTICIOS.

Las firmas interesadas podrán recoger el correspondiente pliego informativo y de especificaciones en las oficinas de la División de Empresas en Operación de CBF, ubicadas en el cuarto piso del Edificio "Urbana" (Avenida Camacho No. 1485.- Casilla 11... La Paz-Bolivia), previo el pago de Cincuenta Pesos Bolivianos ($b. 50.--).

Las propuestas deberán ser entregadas hasta hor... 12.00 del día 20 de marzo de 1972.

La Paz, Febrero de 1972.

Guia Profesional

Médicos

Dr. ALBERTO MARIACA VALDEZ
Médico Cirujano
Medicina interna. Esp. Gastroenterología, estómago, intestinos, apéndice, hígado, vesícula biliar, páncreas, etc. Trastornos de la nutrición. Consultorio Plaza Venezuela, 3er. piso (Edificio - Sabima) (Altos O.K.), de hrs. 10 a 12.30 y de 14 a 16.30. Teléfonos: Consultorio 20837 - Domicilio 23832.

ENFERMEDADES DEL CORAZON
Dr. HERNAN CRIALES
Cardiólogo del Instituto de Tórax
Especializado en México y Francia
Consultorio Av. 16 de Julio 1616 (Edificio Caja Petrolera), 2do. piso. Horario: 17 a 19. Teléfono 50461. Domicilio Teléfono 41188

Dr. RICARDO CORDOVA CORE G.
Médico Psiquiatra
Especializado en Alemania
Atiende: 9-12 Clínica Señor de los Milagros, Guatemala 1029, teléfono 22853. Consultorio: 14.30-18.30, Plaza del Estudiante 1931 teléfono 22073.

APARATO DIGESTIVO Y CIRUGIA GENERAL
Dr. RODOLFO NORIEGA UREÑA
UMSA, España, Italia
Estómago, hígado, vías biliares, intestinos, hernias, tumores, varices, parasitosis, sondajes, hemorroides.
Edificio Sáenz 4 piso (Camacho esq. Loayza) Tels. 53975-82021 Casilla 4294. Hs. 15 a 20. Reservar hora.

Dr. GUILLERMO SUAREZ TEJADA
Médico Urólogo
Cirugía y enfermedades de los riñones, vejiga, próstata, genitales masculinas. CONSULTORIO: Av. Arce Nº 2316, INSTITUTO DEL DIAGNOSTICO, frente Sanatorio La Paz. Teléfono 56017. Atención de 18 a 19 y 30.

EN ORURO
Dr. ENRIQUE ARTEAGA
Gastroenterólogo - Proctólogo
Medicina y Cirugía
Estudios de especialización en Europa. Atiende enfermedades del aparato digestivo, todos los días de 17 a 20, en su consultorio calle Cochabamba 548, teléfono 52580.

EN COCHABAMBA
CENTRO MEDICO DENTAL "AROMA"
Atención las 24 horas del día. Atención médica, cirugía, enfermedades de señoras y niños, atención dental permanente. Partos, inyecciones, suero, curaciones.
Avenida Arama Nº 3638, teléfono 7454, parada colectivos a Quillacollo.

Dr. ALFREDO RAMIREZ T.
Cirujano Urólogo
Estudios Universidad de Chile. Especialista en Cirugía y enfermedades de los riñones, vejiga, próstata, genitales, esterilidad masculina, venéreas, etc. Consultorio Av. Camacho 1377, 2º piso, of. 4. Teléfono 25548. Domicilio 55415. Consultorio de 11 a 12 y de 17 a 19.

Dr. RENE TORRICO CAMPERO
Medicina - Gastroenterología
Especializado en Nueva York
Estómago, intestinos, hígado, vesícula biliar, páncreas, colon. Consultorio: Av. Camacho 1377. Tel. 24775.- Consultas de 14 a 19.

Dr. HUMBERTO RODRIGUEZ HERVAS
Médico Internista
Especializado en Chile, enfermedades de riñón, corazón, pulmón, estómago, intestinos, hígado, vesícula biliar, pancreas-diabetes.
Consultorio: Avenida 16 de Julio 1456 - Teléfono 20837 - Hrs. 17 - 19.

Dr. ALBERTO GUMIEL BENITEZ
Especialización en Estados Unidos
Venéreas, vías urinarias, enfermedades del trabajo, medicina legal, trastornos sexuales.
Reserva consultorio: Comercio 994, 2º piso. Teléfono 40263. Horario: 17 - 20 horas.

FAUSTO SALINAS RUIZ
Médico de Niños
Consultorio: Mercado 975 (Calle Honda) - Teléfono 21529.
Domicilio: Edificio Ingavi Departamento 12-A - Teléfono 54099.

Dr. LUIS SEA
Médico - Cirujano
Broncopulmonares. Tuberculosis, gastro-intestinales. Venéreas en todas sus formas.
Consultorio y domicilio: Evaristo Valle Nº 157. Teléfono 42465.

Dr. HUGO DEL CASTILLO MORALES
Médico-Otorrinolaringólogo
Enfermedades y cirugía. OIDOS, NARIZ, GARGANTA. Consultas de 2 a 4.30. Consultorio Mercado 1335, Teléfono 22195. Domicilio Obrajes.

RETORNO:
Dr. FLORENCIO GUAMAN
Estudios Europa - Estados Unidos
Patología ginecológica, enfermedades de la mujer. Cáncer. Diagnóstico científico en su Laboratorio de Anatomía Patológica. Consultorio Potosí 876. Mañanas-tardes. Teléfono 28404

POLICONSULTORIO PRIVADO DE ESPECIALIDADES

Dr. JORGE LIENDO ROMERO
Ginecólogo
Especializado en la Universidad Nacional Autónoma de México - Hemorragias, esterilidad, cáncer, prenatal, partos, complicaciones. Tel. Domicilio 50526.

Dr. CARLOS COSTA A.
Anestesiología-Cirugía Bucal
Post-graduado de la Facultad de Ciencias Médicas de Córdoba (Argentina). Domicilio: Pasaje Harrison Nº 1929. Tel. Domicilio 21600.

Dr. JAIME AGUILAR CH.
Clínica Ortodoncia
Especializado en Houston, Texas (EE.UU.). Domicilio Corazón Nº 22. Tel. 50401. Speaken English.

Dr. VICENTE ZOGBI G.
Urólogo
Especializado en Europa y Argentina. Riñones, vejiga, próstata, venéreas, esterilidad. Tel. domicilio 28015.

Edificio Cine Scala 7º piso (ascensor)
Teléfono consultorio Nº 27561

JUAN SARAVIA
Médico - Psiquiatra
Especialización en Europa. Atiende transtornos del comportamiento y de la afectividad. Consultorio Mariscal Santa Cruz 1285 (1er. piso) Edificio Bolivar. Favor solicitar hora al teléfono 21389.

Dr. NESTOR ORIHUELA MONTERO
De retorno al país, atiende de hs. 2 y 30 a 6. Enfermedades de riñones, vejiga, próstata, etc. Avenida Arce 2198, esquina Guachalla. Tel. 26183.

Dr. EDGAR TARDIO DOMINGUEZ
Médico Oculista
Especializado en Francia
Medicina y cirugía de ojos. Medición de lentes. Consultorio Federico Zuazo 1553, Telef. 43235, casilla 5081, horas 11-12 y 16 a 20.

Dr. ALEXIS PRIETO MURILLO
Urólogo
Especializado en Europa. Enfermedades de riñones, vejiga, próstata, venéreas, incontinencia urinaria. NIÑOS y ADULTOS Consulta de 2 a 5. Mercado 996. Edificio Almaraz.

Dr. ANGEL PINTO JIMENEZ
Oídos-Nariz-Garganta
Consultorio: Av. 16 de Julio 1456 (Altos Restaurante O.K.). Teléfono: 42756. Horario: 14,30 a 17.

Dr. GILBERTO ARRAZOLA
Neurología-Neurocirugía
Enfermedades y cirugía del Sistema Nervioso, cerebro, médula espinal, nervios periféricos. Consultorio: Avenida Camacho 1377 esquina Loayza, 2º piso, teléfono 21003, hs. 14-17. Teléfono domicilio 24149.

Dra. JARDINES DE ALCOSA
Dermatóloga extranjera
Acné, verrugas, cicatrices, tiñas venéreas, enfermedades de piel. Edificio Sanz, 2do. piso. Camacho y Loayza, de 2 p.m. 7 p.m. Teléfono 24775.

Abogados

ESTUDIO JURIDICO MEDINA-MIGUEL
Asesoría Jurídica y trámites legales en general. Gestión y c... ción personales. Calle Potosí 876, 1er. piso, oficina 1, ca... 2296, teléfono 28475

ABEL AYOROA ARGANDOÑA
Abogado
Atiende asuntos laborales, civiles, penales, administrativos. Consultas gratuitas Organizaciones Sindicales, sábados ...ñanas.
Oficinas: Mercado 935 - altos. Teléfono 52240. Horario ... Tardes 15 a 19.

ESTUDIO JURIDICO
Dr. WALTER COSTAS BADANI
Abogado
Atención personal - Asistencia de Procurador - ... Asuntos: Tribunales - Laborales - Comerciales - Administrativos.
Recibe poderes y gestiones del interior y exterior del p... Buleto: Yanacocha: 301 - 1er. piso Of. 4 Teléfono 28320, ... silla Correo Nº 926 - La Paz.

Dentistas

Dr. René León Guzmán
Odontólogo
Endodoncia, Cirugía bucal, alta velocidad, Rayos X. At... 9:30 - 12, 14-19:30. CONSULTORIO: Calle Loayza, Edificio ... tilla, 4to. piso, Tel. 51814, Favor reservar hora.

Dr. RIGOBERTO MENA M.
Odontólogo-Especialista.-
Cirugía-Prótesis-Rayos X. Complicaciones de la extracción ... tria. Cirugía de los terceros molares. Fracturas y traumatis... de los maxilares. Tumores y malformaciones maxilares. Con... rio: Av. Camacho esquina Loayza, Edificio Sáenz 6º piso, ... na Nº 5, casilla 2307. Teléfonos: Consultorio 27636, domic... 42706.

Notarios

GUALBERTO RODRIGUEZ PRADO
Notario de Fe Pública
Asuntos del ramo: escrituras, protocolizaciones, testamentos, protestos, poderes, legalizaciones, apertura de libros, etc.
SERIEDAD - PUNTUALIDAD - EFICIENCIA
Dirección: Mercado Nº 1078 (frente a Casa Grace). Tel. ... Dom. 26072.

"SALVAR A BOLIVIA DE LA ESCUELA": TESIS ATREVIDA SIN ALTERNATIVA VISIBLE

Por WALTER MONTENEGRO

MARIANO BAPTISTA G.

No se necesita ser un especialista en la materia para saber que la educación -tal como se la practica ahora- es un desastre, como tantos otros ya completamente nacionalizados e institucionalizados en Bolivia.

Lo sabe todo el mundo, inclusive los padres de familia con algo más de un dedo de frente, que ven a sus hijos volver de la escuela, después de cinco o seis horas de clases, y pasar otras tres o cuatro copiando o memorizando una montaña de cosas que no les servirán absolutamente para nada; niños que, a los siete años de edad, aprenden a leer en textos en los que se describe "la aurea caída" del sol que "riela" sobre las aguas del Lago Sagrado, tal como alguna vez comenté en una columna periodística.

Pero se necesita haber tocado el fondo del problema para atreverse a proponer que "Salvemos a Bolivia de la Escuela". Eso, nada menos, hace Mariano Baptista Gumucio, en un libro recientemente publicado, que lleva como título tal frase que, en materia de salvamento, suena tan alarmante como la sirena de un carro de bomberos.

Con gran acopio de citas de expertos de todo el mundo u opiniones y datos estadísticos sobre el caso particular de Bolivia, Baptista llega a la conclusión de que toda medida paliativa para atacar el mal, está de antemano condenada al fracaso.

Entre aquellas citas, la del estadista y escritor venezolano Arturo Uslar Pietri, resume el análisis de lo que universalmente es la escuela actual:

"La escuela se ha hecho inerte, recargada de aprendizajes y ritos culturales sin contenido, alejada del presente y de sus características y convertida en tediosa e insípida tarea.

Treinta horas semanales, casi todas irrelevantes y pesadas, consume el niño en la escuela, para luego vivir en espontaneidad cerca de ochenta horas de directo y apasionante aprendizaje en la casa, en la calle, en los juegos, frente a la prensa, la radio, el cine y la televisión. Es allí donde realmente aprende. Así viene a resultar la escuela no sólo el menor recinto y el menor tiempo y el menor aprendizaje, sino además, en buena parte, en contradicción y en derrota frente al torrente de información que el niño recibe fuera de ella..."

En lo que se refiere al sistema educativo boliviano, Baptista dice: "Quizá no falte -todo es posible en este país- quien defienda el actual sistema educativo y que suponga que basta con una reforma concebida en pocos días para mejorarlo". Y para evaluar numéricamente el desastre en términos de inversión y rendimiento, da, entre otras, las siguientes cifras:

"Analfabetismo de quince años en adelante, porcentaje nacional: 65% (2o. lugar en América Latina).

Número de niños marginados del sistema educativo: 1.000.000.

Porcentaje de gastos del sector público en educación respecto al presupuesto general de la nación: 33% (1er. lugar en América Latina).

Rendimiento del sistema educativo: de cada cien niños que ingresan a primaria:

20 finalizan el nivel primario
3 finalizan el nivel secundario
2,5 comienzan la educación universitaria
0,4 finalizan la educación universitaria

Suma que eroga anualmente el Estado para pagar los sueldos de los maestros: 36 millones de dólares.

Costo DIARIO del sistema, funcionen o no las escuelas y colegios fiscales: 100.000 dólares.

Distribución porcentual de los egresados universitarios: Derecho, 23,7 . Economía, 17,3. Medicina, 15,9. Ingeniería y afines, 12,8. Farmacia y Bioquímica, 9,2. Odontología, 8,8. Enfermería, 5,9. Agronomía y Veterinaria, 3,7. Otros, 2,7".

Contrariamente a lo que hacen algunos renombrados autores de libros sobre la vida pública de Bolivia, Baptista documenta escrupulosamente sus afirmaciones.

De las cifras resulta, entre otras cosas, que los mayores porcentajes de egresados de las universidades corresponden a abogados, economistas y médicos, en un país donde prácticamente no hay Ley, donde la economía anda por los suelos y donde la tasa de mortalidad infantil es una de las más altas del mundo.

La conclusión final, según Baptista, es que "la Escuela, tal como está concebida, ahora es un monstruo ineficiente, estéril, terriblemente oneroso para la colectividad que se ilusiona con la idea de lograr para sus hijos una educación que los capacite para la vida. La gente preferirá, sin embargo, aferrarse a las viejas instituciones, mientras no tenga conciencia de su inutilidad y al propio tiempo de la posibilidad de sustituirlos".

La alternativa, dice el autor, es una "Escuela para la vida", con un plan que fue escogido, junto con otros tres, entre unos cuarenta presentados en 1970, ante una conferencia internacional sobre la crisis mundial de la educación que se realizó en Bergen, Holanda.

El plan, prolijamente explicado en el libro, consiste, a grandes rasgos, en lo siguiente:

Reducción de doce a ocho años, de los estudios de los ciclos primario y secundario. Para primaria, cuatro semestres y dos semestres adicionales para quien quiere continuar el bachillerato. Cursos de cuatro horas diarias. Estudio continuado de cada materia a base de créditos; eliminación de las vacaciones y reducción de programas. La educación secundaria se haría en seis semestres y la pre-universitaria en cuatro. Para los tres ciclos se detalla la nueva distribución de materias. Y, según Baptista, "con este sistema experimental se obtendrían los siguientes resultados: El alumno, sin dejando la escuela a los dos años, posee conocimientos básicos para ser un ciudadano útil. Se duplica automáticamente la capacidad de las aulas. El estudio continuado de cada materia durante un semestre garantiza que el alumno concentre su atención. La eliminación de las vacaciones tiene por objeto evitar que el estudiante pierda el ritmo de concentración logrado en cada semestre".

Esto no basta y es necesario llegar al plano de la "Ciudad-Escuela" en la que, dice Baptista, ".... es imprescindible partir del principio de que la educación nacional no es competencia única del Estado. Ni puede circunscribirse a la Escuela, ni es misión del monopolio del profesional docente. Ni exclusiva responsabilidad de la familia, sino de todo un sistema de fuerzas y de interdependencia en el que ningún ciudadano ni institución de cualquier naturaleza que sea, quedan exentos de específica aportación.. que transforma toda la estructura social en agencia educativa; y toda la trepidante actividad urbana en gigante Escuela- Ciudad.. por extraño e ilusorio que pueda parecer a mentalidades tradicionales o a ingénuos conceptos seudo democráticos de participación sin contribución y de derechos sin deberes; o reformistas que identifican revolución con destrucción; justicia social con el despojo ajeno y usufructos colectivos con odiosos egoísmos personales..."

Uno empieza por preguntarse si la integral concurrencia e interrelación de fuerzas que propugna Baptista es posible en un Estado no totalitario, y, sobre todo, en un Estado como el Boliviano donde hay predominio crónico de la incoherencia y falta de continuidad; desde la fugaz supervivencia de las Constituciones hasta la veleidad de las flechas indicadoras del tránsito que constantemente cambian de dirección.

Sin embargo, es necesario tener en cuenta que Baptista no es un teórico extranjero de los que a menudo vienen a enseñarnos cómo es y cómo debería ser Bolivia, ni un improvisado en materia de educación. Tiene experiencia de función gubernamental y su mejor credencial no es haber sido Ministro del ramo -en un país en el que cualquiera puede ser Ministro de cualquier cosa- sino ser autor de cuatro libros y muchos trabajos sobre estos problemas. Además, ser también autor de otra obra, internacionalmente conocida, "La Guerra Total" que avizora el destino de la Humanidad frente a las nuevas versiones del Apocalipsis por el crecimiento desmesurado de la población y las armas nucleares.

"Salvemos a Bolivia de la Escuela" libro vigorosamente escrito adolece de recargo de erudición en las citas que coadyuvan al planteamiento de la tesis y de algún desorden estructural que se traduce en reiteraciones a veces innecesarias.

La tesis de la obra es atrevida hasta parecer ilusoria, tal como el mismo autor prevé. Pero ¿cuáles son las alternativas válidas? ¿Seguir poniendo remiendos de colores sobre el traje de la educación actual que queda cada vez más chico y maestra más patéticamente los grandes agujeros de su insuficiencia?

Se ha dicho que las utopías de hoy son las realidades de mañana. Y Bernard Shaw añadió que casi todas las grandes ideas empezaron por ser blasfemias.

En varias partes del mundo se están haciendo experimentos educativos con planes más o menos parecidos al de Baptista. Al leer su libro, uno piensa que, en el peor de los casos, no se perdería nada si se substituyese el sistema vigente, probablemente malo, por el experimento de poner en práctica -siquiera en un área circunscrita- la blasfemia de salvar a Bolivia de la Escuela. Quizás por ese lado se podría comenzar una tarea de salvamento de Bolivia que no se ve muy clara en otros horizontes.

WALTER MONTENEGRO

FIGURAS OLVIDADAS DEL PERIODISMO BOLIVIANO

Por GUILLERMO CESPEDES RIVERA

Gustavo Carlos Otero y Mario Flores fueron dos grandes periodistas que ganaron, por méritos propios, los puestos más destacados en la prensa boliviana. Pertenecieron a ese reducido grupo cubran los dedos de una mano- para quienes el periodismo no tiene secretos. Eran capaces de escribir, con talento, un buen editorial y pasar, sin dificultad alguna, de la nota frívola, al comentario callejero, a la breve nota policial. Eran profesionales de categoría, completos en todo sentido. Como ellos, hay pocos en las viñas del Señor donde abundan los autollamados periodistas.

El equipo tipográfico de los años 30 era conocido, en todos sus detalles, por estos individables periodistas. Eran artistas del diagramado. En esa época no tenía tal nombre. Las páginas se armaban "al oído". El Colorado Otero y Mario Flores eran grandes expertos. No he encontrado hasta hoy hombres que los superen o siquiera igualen en esta tarea.

El periodista de los tiempos heroicos era un hombre-orquesta. Es decir, "yo lo escribo, -yo lo imprimo - yo lo vendo". A veces debía detenerse en talleres para ayudar un poco. Eran necesarios largos minutos en la sala de composición. Si se precisaba ayuda, daba un vistazo a la prensa. Casi siempre era un monstruo prehistórico. Reunía, de este modo, las condiciones que debe llenar un verdadero profesional, digno de formar en las filas de una prensa libre y responsable.

La integridad moral en todo sentido -no vender la conciencia a nadie y ser esclavo de la libertad y de la verdad- es la condición básica en periodismo. Debe pensarse, también, en otros atributos. Se ha dicho que las cualidades más deseables, en la preparación de material periodístico, son la exactitud y la sencillez, ir directamente al fondo de las cosas, sin frases hechas ni floridas, mucho menos con trompetazos ensordecedores.

No solamente debe dominarse a la perfección el idioma. Nada aprime tanto como observar ciertos trabajos convertidos en canta de pelea entre la gramática y la lógica. El periodista se comunica con el público mediante la palabra escrita. De ahí la necesidad de expresarse con propiedad. Decir claramente lo que debe hacerse conocer, sin vueltas ni palabras rebuscadas o "muchachas".

Este dominio del idioma debe agregarse amplios conocimientos multidisciplinarios. Nuestro periodismo no ha llegado aún a la etapa de las especializaciones. Se debe escribir sobre todas las cosas. Opinar sobre casi todo. Nada debe ser extraño, por lo tanto, a la curiosidad periodística. Por ello, es imprescindible una sólida cultura formada, si es posible, en los claustros universitarios. Pero, actualmente bien, no es requisito indispensable ser "doctor" para formar en las filas del periodismo.

-Doctor Finot.... saludó alguien al recordado diplomático boliviano.

-Señor Finot, no doctor Finot, respondió. Señor se nace, doctor se hace.

El desconocimiento de cosas elementales suele precipitar a errores imperdonables. Hace algún tiempo observé, horrorizado, el boletín de Relaciones Públicas de una repartición oficial. El "periodista" había conseguido, en minutos, lo que nadie logró hasta ahora: hablaba de una comisión de la república de Bélgica.... El reportero, encargada de la crónica respectiva, por desidia o ignorancia, se limitó a copiar el error. Ese yerro tampoco fue descubierto por el Jefe de Informaciones ni por el Jefe de Redacción. Posiblemente, habría pasado inadvertido aun para el corrector de pruebas.

El periodista debe saber "titular". Nada más difícil que dar la síntesis de una noticia en pocas palabras. Cuanto se dice en varias frases, en una serie de párrafos, debe resumirse en 10 ó 12 palabras. Esto no es fácil. Requiere un adiestramiento especial. Los mejores escritores fracasan en la titulación de notas periodísticas.

Una vez, el editorialista Fabian Vaca Chavez criticó un título. Olvidó que los tipos son de metal y no de goma. Estuvo largos minutos pensando en la forma de salvar aquel título inválido. Prefirió retirarse. Dejó a los especialistas la tarea de bautizar debidamente a la criatura.

¡Cuántas veces el lector queda intrigado al no descubrir en el texto lo que se dice en el título! Semejante atentado -no es otra cosa- resulta común. Casi siempre se obra así por cálculo, mala intención, y, a veces, por descuido....

Saber diagramar es otra condición indispensable en el periodista. Es decir, saber distribuir todo el material -texto, ilustraciones, avisos, títulos- en forma tal de lograr una presentación atractiva. Cada página de diario es una vitrina. La primera, es el mejor escaparate, según Edmund Arnold. Así como el comerciante presenta y destaca sus mercancías, igualmente el periodista juega con su material. Analiza los valores noticiosos. Despliega la información de acuerdo con su importancia. Atrae la atención de los lectores hacia lo mejor que producen los reporteros.

Y, finalmente, el periodista no puede ignorar la actividad de talleres. Debe darse perfecta cuenta de la tipografía. Saber caminar sin tropiezos por el mundo de las pieas y los puntos, de los lingotes y matrices. Así merecerá el respeto de los trabajadores gráficos, los más leales compañeros en una imprenta. Podrá dar órdenes y disponer cambios con conocimiento de causa. Los periodistas de escritorio -los hay también en teléfono y grabadora- deben dejar sus sillas y visitar, constantemente, el taller para apreciar el peso del "plomo" y del zinc, sentir el embrujador olor de la tinta de imprenta y mancharse las manos con ella. Cuando se conoce el funcionamiento de las distintas máquinas de un taller tipográfico se completan los conocimientos de un periodista verdadero.

- II -

Otero y Flores eran periodistas que reunían, con creces, todas esas condiciones. Por otra parte, son corrientes en estos tiempos. Las exigí durante seis años a mis estudiantes de la Escuela de Periodismo de la Universidad del Zulia (Venezuela). Las exije ahora a los jóvenes inscritos en el flamante Departamento de Periodismo de la Universidad Católica Boliviana.

En realidad, Otero y Flores fueron dos grandes maestros. Carecían de egoísmo y mezquindades. Sabían ser justos y reconocían los méritos ajenos pero no perdonaban la simulación de talento y la vanidad. Se daban perfecta cuenta de la tremenda responsabilidad de ser Directores de diarios, de trasmitir conocimientos a los demás. Sentían una gran satisfacción en enseñar. De este modo formaron muchos periodistas que aprendieron lo que debe saberse cuando se marcha por el difícil camino de la prensa.

Otero no regalaba ni vendía elogios. Tampoco los mendigaba. Sus comentarios se caracterizaban por la equidad. En sus juicios había serenidad. Reconocía lo bueno sin reticencias. No se le vio nunca obrar con egoísmo, maldad o cálculo. Su influencia era grande. Sabía utilizarla para las buenas causas, en la defensa de los intereses nacionales.

Nunca fue empleado público. Sólo una vez salió, en préstamo, para ser Prefecto de La Paz. Una de sus obras es la conclusión de la Catedral.

En esa época, sin escuelas de periodismo -felizmente hay ahora una en la UCB- todo el aprendizaje debía realizarse en la Redacción o Talleres. Así se formaban verdaderos periodistas en el propio centro de trabajo. Con hombres como Otero y Flores el adiestramiento estaba garantizado siempre que ardiera, en el espíritu, la divina chispa del periodista.

Otero fue único en su profesión. Cajista en los primeros tiempos -calle Mercado y también calle Loayza- aprendió a manejar las linotipos cuando hicieron su aparición en La Paz. Desmenuzó todos sus secretos. Cuando una máquina - manejada por alguno de los miembros del club exclusivo de los hermanos Lanza, Salazar, Pizarroso, Salcedo- sufría un desperfecto, ahí estaba Otero. Interrumpía la preparación de un editorial para encontrar solución al problema técnico. Luego volvía a la máquina de escribir y el comentario salía perfecto mientras en talleres la cascada de matrices resonaba en sonda musical.

En esos tiempos, el Director era el único que escribía editoriales. No cambiaba con nadie tan grande responsabilidad. Sólo cuando caía gravemente enfermo, o estaba realmente imposibilitado, confiaba a otros la delicada tarea de orientar al público con sus opiniones.

Hoy día, se dispone de especialistas para escribir sobre tantos complejos problemas nacionales e internacionales.

- III -

El Colorado Otero sabía elegir a su gente. En este sentido, se comportaba como un verdadero chantajista cuando encontraba algún candidato. En los buenos tiempos, época de transformación del periodismo boliviano, cuando el materialismo no había reido aún el espíritu de la gente, era un gran honor trabajar como reportero sin exigir compensación económica inmediata.

En "La Razón" se formaron grandes periodistas hasta 1952 en que llegó la noche fatal para ese gran periódico. Era gente de autoridad moral indiscutible, de una integridad a toda prueba. Se confiaba ciegamente en ellos. Trabajaban con decisión admirable. Conocían a la perfección su oficio. No era necesario aguijonearlos. Mas que subordinados, eran amigos y compañeros de la misma causa -decir la verdad sin temores ni reservas- trabajadores de un equipo singular donde la conjunción espiritual, voluntaria y no esclavizante, se mantuvo a través de los años y se mantendrá a través del tiempo. Se exigía capacidad y lealtad pero no sumisión, ni adulación.

Había que resignarse a las contingencias económicas. Esperar, de vez en cuando un "vale". O bien el reportero recibía -complaciido- entradas de cine o para los partidos de fútbol en cambio de un trabajo hecho a conciencia.

- Usted que es tan hábil, ¿por qué no me escribe "una cosita" sobre la conferencia de Keyserling?

- Tengo una reunión muy importante y no podré hacer más notas de policía. Hágalas usted. Total, no le cuesta ningún esfuerzo.

(Reemplazar al Director, en una de sus secciones, era motivo de orgullo para un novato. Significaba acercarse a la graduación de periodista).

Otero olvidaba los problemas políticos religiosos en un rincón poético; un soneto firmado por "Los Gatos del Tejado". Con Roberto Guzmán Téllez decían en los 14 versos clásicos, un tono humorístico, algo que hacía desarrugar el ceño y olvidaríamos las preocupaciones. Esa glosa diaria tenía un encanto especial. Nadie se atrevía a reemplazar a los dos inseparables Gatos, reunidos hoy -otra vez- en la eternidad.

- Sus crónicas - todo periodista debería casi siempre como crónista deportivo- deben estar firmadas. ¿Qué le parece "Ulimmy" por ejemplo? El bautizo fue inmediato. El nombre de "Ulimmy" entregó el dato a los historiadores- quedaría para siempre, aun en la vida diaria fuera de la redacción. No figurará en antologías ni habrá diplomas o medallas de oro pero recordará a un periodista formado en la escuela de Otero. Aquel empujón de 1926 iba a servir para seguir escalando otros puestos: Jefe de Información, Jefe de Redacción, Secretario General de Redacción, Subdirector hasta llegar a la Dirección de "La Razón" truncada en un fatídico abril de 1952.

- IV -

Juan Cabrera García era el co-piloto de Otero. Como Subdirector impulsó varios años el Suplemento literario de "La Razón", el primero en su género en Bolivia. Se jaceía -en su tiempo- al de "La Nación" de Buenos Aires. Consciente de la responsabilidad de dar al público algo más que avisos, don Juan estimulaba a todos para colaborar en la edición dominical ilustrada con magníficas xilografías del malogrado Ramón Salari. Allí aparecieron ahora 1952- las mejores firmas bolivianas y extranjeras. La consagración de talentos culminaría en la edición extraordinaria del IV Centenario de la fundación de La Paz, que acaparó todos los premios periodísticos ofrecidos con tal motivo.

A muchos años de esos días de 1927, revivo -con nostalgia- entre otros trabajos "Emilia junto al mar", enviado desde Buenos Aires; "El drama del Palmista", "Kopsertitis en el altiplano", "La negra Josefina" y una serie de colaboraciones que significan hoy gratos recuerdos. Tienen esa frescura inigualable de las cosas jóvenes, el apasionamiento de una juventud estimulada para marchar por buenos caminos a fin de hacer un periodismo noble y efectivo.

Otero permitía todo clase de ensayos. Las páginas del diario servían de laboratorio. Se experimentaba nuevos sistemas de titulación, de redacción, de presentación de las noticias. Se probaba una y otra cosa. Sólo cuando se exageraba en algo, la voz burlona de Otero -enfundado en un impermeable de color indefinido y que era un mapa con manchas de tinta- trataba el excesivo entusiasmo y volvía a la realidad. Así salió, por poco tiempo es cierto, el semanario "Jornada" que rápidamente se ganó la simpatía popular.

Junto a Otero debemos recordar a Agustín Landívar Zambrana, el hombre de "Callejeriías"... el "Mona" Fernando López.... la sección "Cambalache" que emocionaba a tantos lectores.... Francisco Alvarez García hacía malabarismos verbales en su "Por el ojo de la cerradura"... Épocas de mucho trabajo y poco sueldo, de constante creación que encontraba una válvula de escape en la organización de grupos impresionantes como el discutido "Petrissan", asaltante de la Radio Nacional de los hermanos Costas, para desesperación de las mamás con niñas casaderas.

Éramos pocos pero buenos. Lo digo sin vanidad, posiblemente con orgullo. Al lado de Otero aprendimos a ser periodistas de verdad. Bajo la dirección de semejante maestro, avanzamos con firmeza pues no se reservaba ningún conocimiento. Lo trasmitía todo. Es preferible dejar en el mundo cuanto se sabe a guardarlo en el ataúd donde nadie -ni los gusanos- pueden beneficiarse con lo aprendido en la vida diaria.

- V -

Bolivia es un país de etiquetas, ingratitudes e ídolos en pedestales de barro. La culpa es de los propios periodistas que no saben administrar cuidadosamente los adjetivos. Ni manejan juiciosamente los elogios. Se reconoce el mérito ajeno sólo cuando llega la muerte. O se puede responder a la alabanza con una dádiva o bien con otro elogio desmesurado. Se olvida, deliberadamente, a quienes pasan por nuestro camino dejando ejemplos de dignidad, capacidad, y, casi siempre, de hombría bien entendida, no de matonaje verbal ni petulancia.

La juventud de ahora -y mucha gente que ya no pertenece a ella- no reconoce -o no quieren reconocer- el valor de las figuras de un pasado que, por otra parte, parece muy distante pese a estar al alcance de la mano. Este desconocimiento es mayor en el campo de las actividades intelectuales donde un tiro certero matador aquello de que el peor enemigo pertenece al mismo oficio.

Los recuerdos sobre Otero y Flores han servido, un poco, para reflexionar sobre la profesión de periodista. Quise evocar a dos maestros de verdad, olvidados totalmente. Por eso, cuando algún día se escriba la historia definitiva del periodismo boliviano -sin odios ni pasiones, sin omisiones absurdas ni mezquinas- se destacarán los verdaderos valores y entre ellos, como estrellas de primera magnitud, figurarán Gustavo Carlos Otero y Mario Flor.

Hay dos notables proyectos en marcha: uno de Rodolfo Salamanca Lafuente y otro de Eduardo Ocampo Moscoso.

Otero y Flores fueron verdaderos maestros de periodismo. Esto no lo puede negar nadie porque muchos de los que se formaron en esa escuela aún están en el mundo de los vivos y continúan sus enseñanzas, trasmitiendo la antorcha a las generaciones nuevas que marchan, de prisa, hacia el puesto que les señala la historia.

ENCUENTRO CON EL ADIOS

Por JAIME MARTINEZ SALGUERO

De pronto es el adiós.
El sumergirnos en el vino de la noche
y andar soñando formas de olvidados resplandores
que, como nosotros, caminan
en pos del alba y el horizonte.

Es doblar la esquina de la vida
repicando esperanza.
Es hablar quedo
exprimiendo el corazón
para beber el zumo del recuerdo.
Es buscar la luz de la comprensión.
Es atar caminos y avanzar.
Es, en fin, vivir.

Si, hermano,
el adiós abre las puertas del encuentro
porque es el injerto de la carne con el tiempo;
porque es el batir del pañuelo de las horas
añorando a la energía de la sangre
que tan sutilmente sentimos
se nos va, se nos va. . .

De pronto es la luz.
El sumergirnos en el día
chorreando claridad.
Es marchar por la senda abierta al misterio
madurando acciones
para, de súbito, encontrar el adios
aventando las horas que hemos reunido.

Luego, es la noche.
El silencio y la floración de la tiniebla;
y así, muchas idas y retornos;
muchas melodías,
muchos amores y nostalgias;
hasta que de pronto,
es el adios. . .

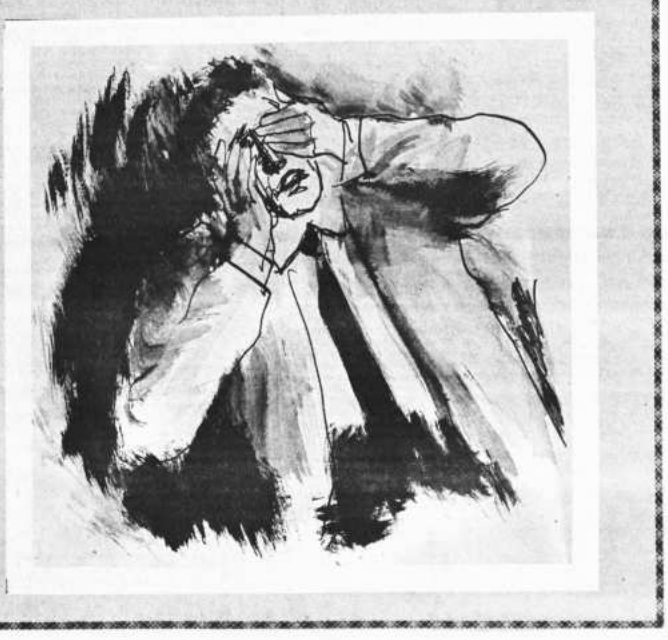

PRESENCIA LITERARIA

Director: JUAN QUIROS — Casilla 1913

La Paz, Bolivia, domingo 5 de marzo de 1972.

La Dirección de PRESENCIA LITERARIA no mantiene correspondencia sobre colaboraciones que expresamente no sean solicitadas por la misma.

LA POESIA DE EDMUNDO CAMARGO FERREIRA

POR JUAN JOSE COY

DOS aspectos fundamentales de la poesía de Camargo Ferreira saltan inmediatamente a la vista de su lector. "Del tiempo de la muerte" los resume de modo perfecto. El primero de estos aspectos hace referencia a su temática; el segundo a ciertas influencias formales de indudable importancia.

Decía Charles Moeller hablando de las características de una serie de autores que "algunos seres experimentan su vida como una realidad inagotable mientras que otros la viven, hasta la angustia y el vértigo, como una sombrea sin sustancia. Para unos es sol y carne, para los otros es sueño. Claudel, cantor del inmenso acorde de la Creación, se alza de un lado. Calderón, poeta de la vida es sueño, de otro. Para unos la solidez del sentido se impone como un punto de partida mientras que, para otros, esta solidez es la tierra prometida que hay que alcanzar."

En el primer grupo, tras Paul Claudel, citemos a charles du Bos, a Henry Alain Fournier, a Gilbert chesterton, a Rafael Sánchez Mazas, o a Boris Pasternak. En el segundo grupo, con Pascal, Albert Camus, Graham Greene, Francois Mauriac, Edward Albee. Y también, con otro estilo y otros temas desde luego, a Edmundo Cabarro Ferreira. Enfrentado con lo temporal, su poesía es un doloroso caminar en busca de eternidad. Le aquejó el mismo mal que tan agudamente tuvo siempre Miguel de Unamuno. Es, a fin de cuentas, el escalofrío que a todos nos recorre alguna que otra vez. Y después, ¿qué? Porque de esa respuesta depende, naturalmente, la vida, nuestra existencia toda. Según lo que se piense y se crea de ese "qué" trascendental, así se orientarán nuestros actos u toda nuestra línea de conducta. Esa es, en efecto, la primera pregunta que Camargo Ferreira trata de contestar. Después, ¿qué? El tiempo de la muerte fue para Camargo Ferreira el tiempo de su vida toda. Lo debe ser para todos porque según lo que creamos de la muerte, una u otra cosa creeremos de la vida.

El segundo punto importante que se presta al comentario hace referencia, como hemos dicho antes, a ciertos aspectos formales de extraordinario interés que siempre conviene tener en cuenta. La influencia en Camargo Ferreira de César Vallejo, y más lejanamente del chileno Pablo Neruda, es algo evidente por más que el prologuista de "Del tiempo de la muerte" lo niegue hasta cierto punto. Vallejo, el gran poeta peruano que "murió en París con aguacero", tiene un tono, una temática y un estremecimiento telúrico -no en vano es escritor sudamericano- que lo emparentan de cerca con Edmundo Camargo Ferreira. Y junto a estas características, una serie de toques surrealistas constantes que convierten su poesía en algo nítido y oscuro, lógico e incoherente, con sentido claro en ocasiones e incomprensible en otras. Edmundo Camargo Ferreira, con buena sabiduría poética, encuentra con facilidad y acierto la más expresiva forma técnica para su concreta ideología fundamental. No en vano lagunen ha definido el surrealismo como "la eclosión del contenido como impulso formante". Es decir, que en este ismo más que nunca, el fondo determina la forma. De acuerdo con esta opinión, Ortega y Gasset decía citando a Flaubert, que la forma sale del fondo como el calor del fuego. Y para ilustrar semejante interacción fundamental, bástenos citar, en movimientos paralelos a la literatura, -a esta literatura de Edmundo Camargo Ferreira- el parque Güell de Gaudí, el magicismo pictórico de Paul Klee, el "Manifiesto del Sur!" de André Breton, los "Calligramas" de Apollinaire, la pintura metafísica de Chirico, y en general los postulados de Dalí, Marcel Duchamp, o Max Ernst.

La forma expresiva de Camargo Ferreira corresponde, pues, a un movimiento artístico que se inició como tal en 1924 y todavía no acaba. El movimiento surrealista, susceptible de ser analizado en literatura, pintura, escultura o música. "Del tiempo de la muerte" de Edmundo Camargo Ferreira es obra surrealista que se encara con el destino del hombre. Nada menos.

EL MAESTRO SIQUEIROS Y SU POLYFORUM

Por MARIA DOLORES RUIZ

DAVID ALFARO SIQUEIROS

"Y comenzó la memoria
que taladra la noche como un pájaro sin cuerpo
comenzó también la cuenta de las cosas
la cuenta de las tierras y los seres
la cuenta de los hermanos por sus hermanos
comenzó la cuenta del horror",
(Fragmento de "Parlamento", poema de Tomás Salgovia)

LAS MANOS del hombre están dispuestas a reiniciar la marcha con un nuevo modelo de vida, con la ciencia y la tecnología que llevan a la industrialización, y las manos de la mujer como símbolo de cultura, extendidas, sedientas de paz y armonía en espera de una sociedad humanizada, representan a la mujer y al hombre, unidos en la paz, como principio de un futuro auténtico y verdaderamente humano".

Esta es la culminación de la MARCHA DE LA HUMANIDAD que el muralista mexicano David Alfaro Siqueiros ofrece a las masas. "El muralismo es un arte para las masas" -sobre una superficie de 8.400 metros cuadrados en el interior y exterior del recién inaugurado "Polyforum Cultural Siqueiros", en la capital mexicana.

Cincuenta años se cumplieron desde que se diera el primer paso hacia el desarrollo pleno de esa manifestación tan propiamente mexicana como es su muralismo y sus muralistas: Orozco, Rivera, Siqueiros, Lozano, Tamayo....

SETENTA Y CINCO AÑOS CUMPLIO EL MAESTRO SIQUEIROS

Setenta y cinco años acaba de cumplir el polémico artista del "Polyforum Cultural Siqueiros", Nació el 29 de diciembre de 1896 en Santa Rosalía de Camargo (estado de Chihuahua) ingresando en la Academia de Bellas Artes de San Carlos en 1911.

En 1919 viaja a Europa "donde me puse en contacto con Diego Rivera, discutiendo ambos ampliamente las nuevas orientaciones teóricas que debían fundamentar la pintura de los jóvenes artistas de México".

"El muralismo en México nació ante la necesidad de ofrecer el arte a las masas y no sólo a unos cuantos, como ocurre con las obras de caballete; ante la urgencia de que los artistas del país dejaran de ser simples copistas del extranjero y se aprovechara la gran fuente, rica, fecunda, y además de gran tradición, que es la pintura de México.

"El muralismo -afirma Siqueiros- es verdaderamente para el pueblo, alejado de todo mercantilismo".

CUATRO ETAPAS EN EL MURALISMO MEXICANO

"En la primera etapa del muralismo mexicano los pintores que habíamos formado en las filas del ejército revolucionario y que logramos sobrevivir la dura lucha armada -el 60 por ciento de los artistas que se incorporaron a la Revolución murieron, y un 25 por ciento quedaron lisiados- volvimos a pintar, pero con la idea de que debíamos coadyuvar con la Revolución, usando nuestro arte como medio".

"En esa primera etapa nos repartimos los edificios: bibliotecas, hospitales, mercados, sindicatos, escuelas, edificios públicos.... Comenzamos a pintar de una manera vacilante, sin haber llegado a concretar con certeza lo que el muralismo era y lo que debía ser".

"Y dimos el segundo paso: trabajar en superficies más grandes y en el exterior. Por vez primera en todo el mundo se ensaya la escultopintura, de la que puede ser ejemplo inicial la Ciudad Universitaria del Distrito Federal".

"En una tercera etapa comprendimos que el problema de nuestra faceta artística, el muralismo, era una faceta integral, multifacética en fin y sita en el exterior, en el escenario de la calle, con un público en movimiento".

"La culminación de esta forma de pensar creo que queda pronto será el hotel más grande de México; y asentado sobre una superficie de 11.643 metros cuadrados, las doce caras del Polyforum se elevan abriéndose a semejanza de los pétalos de una flor.

Sus doce caras están cubiertas por murales de 250 metros cuadrados cada uno- que complementan el tema desarrollado por Siqueiros en los gigantescos murales interiores: LA MARCHA DE LA HUMANIDAD, La marcha de la humanidad en la Tierra y hacia el Cosmos.

LA MARCHA DE LA HUMANIDAD

".... es una marcha total, impulsada por el tremendo anhelo de superación que tiene el hombre.

"Ahí está pues, nuestro hombre, el hombre nuestro, miserable, pero caminando, caminando hacia un futuro preciso, hacia una transformación de su vida material que le dará base para su transformación espiritual.

"Nuestra Marcha empieza con los períodos más cruciales. Empieza con el período de la situación de los negros que son trasladados a América para esclavizar y para sustituir una mano de obra que en gran parte era rebelde, que no quería someterse al invasor. Una raza indómita, una raza que después participó en una manera extraordinaria y de valor inmenso en la Revolución Mexicana. Los Yakis, por ejemplo, los Pima y tantas otras razas que no se sometieron nunca y que no se han sometido todavía".

La primera sección del gran mural interior -que se resume en un largo día; nace con el alba y termina con la noche- escenifica el tema "La Marcha de la Humanidad hasta la Revolución"Democrática Burguesa". En ella aparecen: la Violencia con el negro linchado, la figura torturada y quemada que se eleva con la muerte y el Nahual, figura que simboliza el mal y los prejuicios ancestrales. Sobre estos símbolos marcha el pueblo con su hambre y ansias de liberación, representado por madres que arrastran a sus proles en gestos de protección. Surge el demagogo con aspecto de payaso (máscara blanca), entre el pueblo aún vestido con harapos que saluda al triunfo de la Revolución Democrática Burguesa lograda por medio de la lucha armada. En la parte inferior de esta primera sección aparecen las fuerzas represivas del militarismo).

(Pasa a la Pág. 4)

EL MAESTRO SIQUEIROS Y "SU" POLYFORUM.- "Nuestra marcha empieza con los períodos más cruciales. ..."

LA ESPIGA

Por ROSA MELGAR DE IPIÑA

FUERON DIAS muy largos y muy tristes. Por espacio de horas interminables la pequeña Melinda permanecía inconsciente. Era entonces cuando sentía venir de muy lejos nubes enormes salpicadas de brillante rocío. Las nubes la envolvían, la empapaban... Qué suaves y qué frescas eran al contacto de su cara, sus manos, su boca... Melinda devoraba nubes, Melinda se convertía en otra nube y ascendía..., pero entonces despertaba y se daba cuenta de estar completamente mojada. Era el sudor que la fiebre despedía de su débil cuerpecito.

-Hay que dejar que su propio organismo se defienda.

-Pero la fiebre acabará con ella. Está extenuada...

-Sí, pero no podemos hacer más. La niña atrapó un resfrío que se le quedó en el tórax. Por fortuna hemos cortado la tos.

-Pero la fiebre...

-Señora, tómelo con calma. Esto va a durar. Es mejor que ella duerma.

Melinda sonreía y volvía a dormirse. Volvía a ese estado de somnolencia que poco a poco se apoderaba de su ser y que ella parecía disfrutar, porque lo deseaba. No le agradaba despertar y encontrarse con extraños. Dormir, sí... Qué de cosas soñaba... Eran seres que antes no había visto: flores gigantes que devoraban dulcemente picaflores y avispas; cintaros de agua fresca que iban de un lado a otro dando brincos y cantando, muñecas con los ojos desmesuradamente abiertos que no hablaban, pero reían y jugaban a la ronda...; y ese hombrecito barbudo de cara colorada que giraba en torno a su lecho sin dejar de mirarla, Y arriba las nubes volaban muy altas y ligeras; y el hombrecito barbudo comenzaba a arrastrar una caja dorada que era para ella, y la dejaba muy cerca; la abría entonces y sacaba uno por uno todos sus tesoros para ofrecérselos: sartas de diamantes que al tocarlos se escurrían como el agua entre los dedos; sortijas, y pulseras que se enroscaban en los brazos, eran viboritas de color. El hombrecito armado de un puñal la invitaba a jugar a la tienda. "Yo quiero el prendedor... ¿Dónde está el prendedor?". El hombrecito de cara colorada le prometía dárselo después; y continuaba sacando más tesoros... Más y más tesoros del arcón... el prendedor de mamá... Pero el enano no concluía. Cuando al fin, cansado de inclinarse, se alejaba, ella corría al baúl para buscar el prendedor; pero un enjambre de pollitas empezaba a revolotear; y en el fondo, muy adentro, una enorme muñeca con los ojos vacíos le enseñaba sus dientes grandes y parejos. Con un horrible grito volvía en sí; y entonces, junto a ella su madre asustadísima llamaba a voces al marido. "No te vayas mamita, quédate aquí, ahora. Tengo miedo".

Pronto volvía el sueño a vencerla... El hombrecito ya no estaba. Pero se habían quedado las pollitas por millones. "No te muevas Melinda, pronto comenzarán a caer desmadejados los hilos de la luna; los hemos pedido para envolver a nuestros niños, ¿sabes? Solamente con hilos de luna podemos tejer nuestros capullos... "Ahora Melinda se mantenía inmóvil sobre un hilo de luna que la columpiaba arriba, muy arriba, cerquita de la luna que devanaba sin cesar las hebras de su cabellera blancuzca, del color de la ceniza. Allá abajo, rebaños interminables abandonaban los campos y caminaban, caminaban por la orilla de un río angosto del que se desprendían humos azules muy espesos... El viento con cara de globo los soplaba furioso y entonces resplandecía el arroyo de cristal que lamaba cantando a los chicos que arreaban los rebaños de las ovejitas blancas... Que llueva, que llueva, decían los sapos verdes en la orilla; y el cielo se hacía oscuro. El columpio bajaba y bajaba hasta tocar la hierba cubierta de rocío y de florecitas duras y punzantes que no querían sentir sobre ellos a Melinda porque pesaba mucho... ¿Dónde habían quedado los hilos de la luna? Qué pena... ya no estaban. "Melinda nos vamos porque tu madre es una diablá y nos ha roto los hilos de la luna y a nosotras nos ha enchado a escobazos..." Que llueva, que llueva.. El cielo se hacía más oscuro y las nubes de cara negra, mostraban enojadas sus dientes pelados y vibriosos. Los sapos dejaban de cantar y de la boca del cielo salían montones de piedrecitas del color de la sal. Se ablandaban, se escurrían entre la hierba. Ahora sí que llovía Llovían chorritos que reían a carcajadas cuando el cielo "pestañeaba". Lejos, el hombrecito barbudo, bajo un enorme sombrero con flecos de lluvia, hacía muecas y amenazaba al cielo con su filo puñal. Y las florecitas del campo se agazapaban y ocultaban su carita bajo las hojas... No duermas. Melinda que te vamos a duchar.

Melinda abría los ojos, miraba en torno suyo y se asombraba al ver que todo permanecía completamente seco y en su sitio. Sólo ella mojaba, friolenta, triste... La muñeca de las cuencas oscuras, vacías sin ojos, no se apartaban de su imaginación... "Si yo pudiera romperle la cabeza..." En esos momentos los pasos nervioso de su madre se acercaban; venían a su camita...

Mamá bésame. Su madre se inclinaba y la besaba en la frente sudorosa, calenturienta...(se le han crecido las pestañas y sus ojos parecían más hundidos...) "Te están saliendo gotitas de tus ojos, mamí".

Una gotita se le cayó a la boca... tenía sabor de sal. "Mamá, un hombrecito barbudo es el que se robó el prendedor..." Olvida eso hija y no hables, el médico dice que te mantengas callada. Mamá, ¿es cierto que hay unas garzas malas que se llevan a las niñas para comerles los ojos? Sí; pero solamente llevan a las que no quieren tomar las medicinas. Se las llevan y se las entregan a unos cuervos muy negros... ¡Que venga mi papá, que él me defienda!...

-Yo no quiero morir, papá, yo no quiero morir... Los cuervos papá.

-No morirás, hija mía.

-Entonces que se vaya...

-¿Quién debe irse, hijita?

-Ese que estaba aquí cerca era un cuervo negro muy grande que me espiaba y me dijo: voy a esperar a que te mueras; entonces me comerá sus ojos...

Y buscaba ansiosa el rostro de su padre. Ambos sonreían como si en sus miradas se cruzaran palabras de esperanza. Sólo él parecía aprobar todas

(Pasa a la Pág. 4)

David Alfaro Siqueiros, que tiene actualmente 75 años de edad, aparece en esta foto durante su trabajo en el mural del Palacio de Bellas Artes de la ciudad de México.-

EL NAVEGANTE

Por MARIO ARANCIBIA HERRERA

CETRINO, con agua de nostalgia en los ojos,
con sal y canciones de amor en los labios,
viendo pasar, en la espuma frágil, el tiempo,
boga el navegante taciturno entre niebla.
En el distante connuvio, amanecer de algas,
de la luna abrazada y amada por la sombra
emerge su cabeza gigante mojada de lluvia
con reflejos de golondrinas en su reflexiva fre

Piensa acaso en el puerto alegre con sus faro
o en el rumor de la música deleitosa y fácil
que envuelta en vino de alba le llega al oído
con embriagueces de ilusión desde el recue

Es alto, fuerte, nervudo, de barba gris luega
que en sus raíces alimenta caricias ausentes
de amantes nocturnales desconocidas recogiend
en la turbulencia de sus besos, como en huerto amp

conchas marinas con ruidos y flores de agua.
Tiene, en el perfil auroral del Océano eterno
presencia de tristeza en sus manos abiertas.
Y en su mirada colmada de largas abstinenc
un como reclamo impertinente de desbordes
en un mundo de pasión en que ya naufraga
con el barco de sus repetidos ensueños, su alr

En su pecho varonil de sensuales vibraciones
con la brisa chocan las olas como en la dura r
en él se rompen los cristales de la luna al mo
y resuenan, en la magnitud de la media noc
los suspiros de las Sirenas como en campana de pl

La voz verde, azul, tierna, ligera y misteri
en que se resuelve el ansia femenina del ag
arremete contra el casco de su oscuro barco,
hurga sus grietas, sube hasta su misma arbolad
y deja como ofrenda una como votiva esencia
que el marino aspira sumido en rara plegar

Recostado sobre la lona de cubierta, el navega
es un pez delirante sirviendo la locura del Océ
Alza sus brazos y en el gesto torvo de su cansa
hay un sueño de vértigo que le hace sentirse á
árbol con perlas, con lunas y escamas en las
y visiones de transparencias tan antiguas
que él entero se ve un Dios líquido habitando sol
(Océan
Dueño de sus bellezas interiores, fiero e indoma
quiere también en su barco de agua con estrell
(gavio
rendir de nuevo a la hembra ojerosa del lejano pu
en el arco de sus esperanzas, con sus ánforas de
y su piel desnuda en la explosión del mar v
(sobre

MEMORIA BOLIVIANA DE UN APOSTOL PRETERIDO

Por FERNANDO VACA-TOLEDO

MUCHOS SON los interrogantes que nos planteamos antes de tomar en serio la narración de Julio de la Vega "Matías, el apóstol suplente" (1).

En primer término, tuvimos que despejar la duda de si Matías era el mismo apóstol Mateo, uno de los doce asiduos acompañantes de Jesús en los caminos de la Palestina. Ahora estamos seguros que se trata de diferentes personajes.

Matías, de quien el autor nos ilustra como un discípulo que pasó la vida buscando a su Maestro, siguiendo al Maestro, y no fue llamado y escogido como los demás apóstoles por el mismo Maestro; era humilde y poco presuntuoso, enseñaba sin florilegios, no pretendía hacer milagros... y llegó al apostolado signado con el número trece, aunque a causa de la defección y ominoso suicidio de Judas Iscariote, siguiera siendo doce; y Matías fue elegido por sorteo, en pugna con otro candidato de peso: José de Berseba, para ocupar la vacancia del Iscariote. Matías, escribe el novelista, fue pues, "suplente del número XII, de aquel que regó sus entrañas junto a la higuera de Aceldama" (2).

Esta memoria de Matías se cruza en la historia de Julio de la Vega con otra historia más cercana a nosotros: la del combatiente irregular que hacia un poco a ciegas en la oquedad de la selva sudamericana. Este combatiente es leal seguidor de otro Maestro y cree en otra Redención. En su momento llega a ser también suplente de aquel Maestro. La estructura novelística de "Matías, el apóstol suplente" se realiza con un argumento cuya idea central sale de "Los hechos de los apóstoles" pero el protagonista se desdobla en el guerrillero, un boliviano oriental, que habla con la añeja sabiduría de los antiguos judaicos y galileos, con acento y modismos de la tierra "camba" boliviana. El poeta De la Vega, hijo de Santa Cruz de la Sierra por derecho de nacimiento, pone "la emoción del paisaje cruceño" y a ratos lo compara en forma subconsciente con el campo para nosotros exótico de Palestina, por sus palmeras, sus rojos crepúsculos, sus arenales, sus caminos polvorientos. La simple filosofía del guerrillero se destila en este tipo de ideas: "siempre creí en los buenos resultados que puede dar la violencia, cuando urge la destrucción de viejos edificios ta tat ta ta tat y nadie abre las puertas y entonces habría que voltearlas" (3).

Matías detesta a los adulones y a los oportunistas. Se pregunta: "Los Doce ¿rodeaban al Maestro para protegerlo? ¿Para brindarle calor humano y hacer más humano al Unigénito? ¿O eran ellos quienes querían ampararse en El para siempre y por los siglos de los siglos?" (4). No siempre las reacciones del apóstol y del guerrillero son idénticas ante los acontecimientos; así cuando el primitivo cristiano halla una bolsa llena de denarios, reparte la plata entre los pobres; cuando el moderno luchador encuentra un maletín lleno de dólares -como creatura del siglo materialista- se queda con el dinero, a pesar que sabe quién es el destinatario de la remesa. Matías acepta la hospitalidad del rico Marcos, pero hace notar en su memoria que ese señor al haber entregado una de sus casas al fondo comunitario se deshizo de una mínima parte de su patrimonio, y siguió viviendo con lujo y aparentemente en paz con su conciencia.

El martirio es el fin del verdadero apostolado. El orden establecido, el imperio, no tolera mucho tiempo los brotes de subversión digamos "coquista" y los elimina. Los combatientes tienen que sufrir una muerte violenta, suelen ser hasta mutilados en castigo póstumo a su insolencia. Después del Pentecostés, viene el enfrentamiento con las autoridades, pero la palabra ya ha sido dicha a las multitudes y el mensaje esparcido con el poder maravilloso del grano de mostaza, cuyo efecto se deja sentir entre el pueblo y llega hasta muchos de aquellos "paralíticos de las ideas". (5). En el alma del apóstol queda siempre un rasgo de duda ¿sirvo o no sirvo? y el ingenioso autor nos presenta a Pedro ante el consenso popular, al mismo Matías que para salir de esas dudas quisiera pasar por un referendum una especie de test donde los discípulos respondan ¿sirve? ¿no sirve? tachando lo que no corresponde; y a Felipe envidioso del carro del etíope a quien lava de sus pecados mientras jura que procurará conseguir un vehículo igual "exclusivamente para usos oficiales" (6). Los apóstoles son humanos, muy humanos, Matías, resulta para sus camaradas demasiado "espiritual" y una vez se propone echarlo fuera del grupo. Entre los guerrilleros, ocurre lo mismo, los puros idealistas sobran y se traicionan entre ellos. Puede ser José de Berseba "loco de envidia" o un sacerdote ansioso de cobrar la recompensa. "¿Qué quedará de su esperanza y de su símbolo?" "¿Quién de lo iluminado de su vida?" (7). "Tú eres piedra y sobre esta piedra guijarros" (8). Otros se revelan después de la muerte del Maestro, sólo después, como José de Arimatea y Nicodemo, miembros del Sanedrín que no se atrevieron a hablar en su favor pero trajeron especias para embalsamar su cuerpo.

NOTAS

(1) Julio de la Vega: "Matías, el apóstol suplente". Ed. Los Amigos del Libro. La Paz - Cochabamba -1971.
(2) Cap. VI. p. 43 (3) Cap. I. p. 15. (4) Cap. II p. 21 (5) Cap. VII. p. 49. (6) Cap. XXI. p. 111 (7) Cap. XXII. p. 118. (8) Cap. XXII p. 119.

GUILLERMO FRANCOVICH Y "LOS TIPOS HUMANOS DE LA HISTORIA"

Por MAX SOLARES DURAN

GUILLERMO FRANCOVICH SALAZAR, nació en la ciudad de Sucre el 25 de enero de 1901 y coyuntura más favorable no puede haber de él para tratar en torno a su libro titulado "Los Tipos Humanos y la Historia". No vamos a hablar de la producción filosófica del pensador y ensayista de Francovich, tarea que la hicimos en nuestra conferencia sobre el pensador boliviano, sinó más bien glosar sobre el último libro que nos entregó desde tierras brasileñas y más allá de las fronteras de Bolivia. Las paupérrimas líneas que le asignaron aquí, nos llevaba hablar de Francovich, por una parte, pero, por otra parte, quienes la hicieron no siguen entendiendo a Francovich. El necesita más atención y cuidado, las líneas hechas por profanos, o mirarlas de reojo, siempre perjudican. Hablemos, pues de esta obra, sin rencor y sin generosidad.

¿Qué nos trae este libro? ¿Será una obra estrictamente filosófica? ¿Un libro u obra de teatro? Es verdad, que él prometió reunir toda su producción teatral en un volúmen y es verdad, asimismo, juntar un conjunto de ensayos alrededor de la religión. Ad pédem litterae, según carta última, carta que nos envió, nos decía: "Los artículos aparecidos en "Presencia.Literario" sobre la religión, espero reunirlos en un volumen igual al de "Los Tipos Humanos y la Historia". Intención, en consecuencia, de un tiempo a esta parte tendremos un otro libro sobre la filosofía de la religión, empero, ahora el que nos regala el público es un libro sobre y en torno la psicología al través de la historia.

"Los Tipos Humanos y la Historia" en rigor de verdad no es una novedad, ni mucho menos, sobre el tema; ellos en su conjunto fueron elaborados plan, plano, paso a paso, lentamente, casi diríamos compás de plomo. No es fácil llevar a cabo un libro, el libro, el verdadero libro, es un hielo quebradizo, frágil y espinoso. ¿Pero sobre qué trata? Es el quid del artículo. "Los Historiadores han estudiado la influencia de los más variados elementos en el acontecer histórico. Han hecho ver cómo la cultura, la economía, la religión, etc., configuran las situaciones sociales y, por consiguiente, presiden sus transformaciones. Han puesto de relieve el rol que los héroes, los grandes hombres tienen en los acontecimientos... Han explicado los historiadores la influencia de las clases sociales, con sus intereses y sus pasiones antagónicas. Han mostrado la presión de las generaciones que se suceden en el tiempo con sus idiosincracias peculiares. Han analizado la función de los factores psicológicos: las ideas con sus esquemas transparentes y sus perspectivas difanas, la imaginación con su fuerza creadora de ilusiones, la limitación que repite en el tiempo y en el espacio los hechos que tienen cierta repercusión social. Han puntualizado, en fin, el papel de las razas, de los sexos, de los climas, de las naciones, de las instituciones jurídicas, de las organizaciones, etc.

GUILLERMO FRANCOVICH

Pero aunque parezca extraño los historiadores no han insistido debidamente en la función que tienen en los acontecimientos esas expresiones de la realidad humana que son los tipos psicológicos. Estos representan las inclinaciones, las disposiciones, las preferencias y los sistemas de estimación comunes a grandes sectores humanos. Encarnan las tendencias que crean espontáneas convergencias de actitudes, de opiniones, y de comportamientos colectivos. No se trata, por lo tanto, de la influencia que la psicología individual de los protagonistas tiene en los acontecimientos en que ellos intervienen. La influencia es obvia. Se trata de que los tipos, como grupos psicologicos constituyen algo así como estructuras mentales, determinan la conducta de los individuos y, a través de esa conducta, configuran la historia. Los tipos psicológicos producen las grandes tendencias, a las que, generalmente los pueblos en el proceso histórico. Todos sentimos su acción. La observamos en los sucesos del pasado y más vívamente aun en los hechos presentes. La vemos definiendo las formas diferentes que asume el acontecer.

No quiere eso decir que los tipos psicológicos sean los exclusivos responsables de la historia. Es preciso dejar bien establecido, para evitar malentendidos, que la historia no es una simple expresión de esquemas mentales. La historia no es solo una proyección de las conciencias en el acontecer. Está condicionada por la geografía, la economía, las objetivaciones de la cultura, etc., que ponen las marcas dentro de los cuales se producen los acontecimientos. Hay algo irreductible en el fondo de estos que corresponde a las necesidades físicas, biológicas y sociales, así como a las relaciones que se establecen entre ellas y a sus tensiones y resistencias.

Sin embargo, es evidente que en los acontecimientos, lo que decide en último término es la influencia que ejercen las actitudes psicológicas de los grupos humanos que intervienen en ellos. Eso ocurre en las sociedades simples y pequeñas. Y ocurre también en las sociedades más altamente evolucionadas. Estas parecen moverse en el plano extrapersonal. Se diría que las grandes instituciones económicas, los gigantescos organismos administrativos del mundo moderno constituyen poderes superiores monstruos, ríos, que actúan obedeciendo a pesos y cálculos y a necesidades mecánicas. Pero la verdad es que, por detrás de la imponente fachada, están las inclinaciones de los hombres, sus preferencias y sus pasiones típicas, determinando su destino. El carro de la historia con todos sus resplandentes mecanismos está empujado por impulsos que a cualquier momento pueden conducirlo a los abismos. Los actos humanos no están, pues, determinados necesariamente, por la razón o por imperativos técnicos sino también por impulsos confusos y profundos del alma. Sus protagonistas no se dan cuenta de ellos. Creen obedecer a principios lógicos o a exigencias prácticas. Pero no es así. "El hombre hace la historia aunque no sabe que la hace", decía Marx en este sentido. Es preciso buscar los impulsos, las disposiciones que desde la hondura de las almas, marcan los destinos de la humanidad. El estudio de sus influencias puede echar luz sobre los procesos aparentemente misteriosos de la historia.

Si bien los historiadores no han hecho hincapié en el papel que tienen los tipos psicológicos en el acontecer histórico, los psicólogos no han dejado de observar su influencia. No podían, en efecto, desconocer la repercusión social de las peculiaridades psíquicas de los grupos humanos. Si los tipos se manifiestan en la conducta de los individuos ¿cómo no hallan de dejarse sentir también en la historia?"

Hemos transcrito casi en forma original las palabras de Francovich, no solamente por cansar al lector, si por pienso, sino más bien capturar el verdadero meollo del libro que nos ocupa. No vamos a cometer el error del glosador tomando el libro por los cabellos y por los rábanos. Esa tarea no gusta sino también desagrada. Por eso, y no por otra cosa, hemos usado en la transcripción para no desvirtuar su pensamiento y meditación. La primera observación -si vale el término y vocablo-, es que el libro no fue elaborado en forma sistemática y valiéndose de un método de trabajo, vale decir, no fue su intención hacer un libro. Ella fue presentándose en distintas circunstancias y de acuerdo a las necesidades, de así que, en el libro se juntan y ensamblen temas cuasi aparentes, decimos cuasi aparentes, lastimosamente, porque ellos, o sea los temas, van unidos en forma suelta, que no quieren decir que no tengan calidad de valentísimos ensayos. El primero, el tercero, el quinto, el nueve, el diez, para no citar los que rápidamente vienen a la vista, ya fueron publicados o vieron la luz pública. El valor del libro radica en darles unidad, coherencia, actualidad, hondura, selección y, sobre todo, tocar un tema que para el gran público estaba perdido, desaparecido y oculto: el tema psicológico. Si examinamos atentamente hasta el presente, veremos que, los anteriores libros de Guillermo Francovich, trataban de filosofía y en lo estético, todos

(Pasa a la Pág. 4)

"EL HUAYRALEVISMO" O EL DRAMA DE LA EDUCACION EN BOLIVIA

Por ALFREDO MEDRANO

CARLOS MEDINACELI

"A LOS HUAYRALEVAS", pudo haber sido dedicado este interesante libro (388 págs.) de Carlos Medinacelli que acaba de anunciar la editorial "Los Amigos del libro" y cuyo objetivo es alertar a la conciencia de los bolivianos sobre la imperiosa necesidad de superar los anacronismos que prevalecen en los sistemas de la educación boliviana, desde la escuela hasta la universidad.

Esta crítica demoledora, pero constructiva (paradoja usamos-ca), está contenida en dos capítulos principales: EL HUAYRALEVISMO y LA EDUCACION DEL GUSTO ESTETICO. Pero el libro en su conjunto (más los capítulos POLEMICAS y ARTICULOS. Temas históricos) es una demostración más de las dotes insegables de escritor que tuvo el verdaderamente malogrado escritor boliviano; formación cultural ecuménica, para su época, considerando las limitaciones del medio en que vivió: su propia pobreza de humilde "maestre-escuelista", que le impidió tener a su alcance todas las fuentes que le hacía desear su insaciable sed de saber; hábil manejo de la ironía, "siempre más cauterizante que hiriente", como lo hace notar Mariano Baptista Gumucio, autor del comentario que va a modo de prólogo; celo en el uso del lenguaje y, particularmente, esa su honestidad y perspicacia intelectuales, como escritor encargado "de pensar para los otros", para tomar justa posición frente a los problemas nacionales. Mas, un intelectual, no en el sentido sofisticado y mítico que comunmente se le da a la palabra, sino, en el concepto que debe tenerse del hombre que se preocupa sincera y angustiadamente de los diversos problemas que le plantea el medio en que vive, hasta penetrar en las raíces y buscar soluciones.

Medinacelli arremete contra el enciclopedismo y proclama la especialización vocacional. Por cierto, el ideal renacentista era formar un hombre polifacético, tipo Leonardo, en vez de uno especializado. El autor de "EL HUAYRALEVISMO tiende a esta última meta comprendiendo que los tiempos han cambiado. Que la desoladora realidad del subdesarrollo, antípoda de la civilización tecnológica, impone una concepción realista. Promocionar técnicos, artistas, científicos, en vez de doctores "huayralevas". "La peor lacra nacional, que se origina en la mala educación de la Primaria y la Secundaria, es la DESORIENTACION VOCACIONAL, y el "enciclopedismo" obligatorio; luego, urge extirparlos: sólo los individuos verdaderamente aptos -la aptitud es el espécimen de la honradez moral- deben TENER DERECHO A SER PROFESIONALES en su correspondiente especialidad".

Medinacelli busca corregir, cual experto cirujano plástico, dotado de argumentos agudos y tajantes - y citas eruditas-, esa especie de faísimos defectos anatómicos, caricaturescos, que exhibe el rostro de la educación boliviana. En lugar de "memorismo verbalista" (el cerebro del alumno angulloso por el mero papel de esponja retentiva), emplear métodos prácticos, experimentales, orientados a fomentar las facultades creativas. "Somos inteligentes para pronunciar discursos, para hacer versos y escritos, para ir a los parlamentos y a los bailes, pero hasta ahora no hemos inventado nada útil, ni siquiera el botón y no hemos producido una sola idea original, que se diga idea boliviana, ni en arte, ni en ciencia, ni en numismática siquiera". Es la queja dolente del escritor "anti-huayralevista-. Evitar el "parasitismo social", es su consigna. En realidad, se trata de una tesis educacional que ya estaba planteada en su novela "La Chaskañawi": Adolfo Reyes desea que su hijo sea un humilde agricultor y no un "doctor fracasado" como él.

Preguntándose si los profesionales egresados de las universidades son cultos y "capaces de responder honestamente a la confianza que el ambiente público deposita en ellos", Medinacelli se responde que "son un fraude".

"¿Por qué?"

"Por muchas razones, pero singularmente, por éstas. En las universidades y colegios "no se hace vida intelectual", propiamente dicha. No existe el culto por las ideas generales, la generosa, noble y levantada preocupación por los problemas centrales de la vida, el amor de la ciencia por la ciencia misma, el gusto del arte, de todo eso, en fin, que constituye las cualidades de un hombre de moralidad superior y de CULTURA. Todos los concurrentes a colegios y facultades van allí con un mezquino criterio utilitario, con una mira mediocremente interesada, reflejo exacto y genuino del espíritu de sus hogares. En suma, para decirlo en dos palabras, lo que aquellos estudiantes buscan no es culturizarse, no van allá llevados por el ideal de arte o de ciencia cuyo culto es siempre un lujo del espíritu, una aristocracia de la mente, sino lo que buscan, para decirlo rotundamente, es una mediocre y casera reivindicación social. Lo que buscan es un título con el cual elevarse en rango social y consagrarse después a la política para adquirir pretendas, tener influjo y ser otro "rangoneador".

Acerba crítica la de Medinacelli, lo que se llama "poner el dedo en la llaga". Y eso que observa, que significa no otra cosa que la permanente bancarrota material y moral de la educación boliviana, no pudo dejar de tener consecuencias palpables, funestas, manifestadas en la vida pública. El escritor encuentra uno de esos hondos e históricos defectos: "La guerra del Chaco -dice- nos lo ha comprobado palmariamente: nuestros desastres, más que a otros factores adversos, han obedecido sobre todo al sistema de fachadismo exhibicionista y pasivismo inocuo en que han venido educándose las generaciones de treinta años atrás". Aunque esta afirmación sea discutible, si se ven causas más distintas y determinantes del aludido conflicto bélico, la acusación queda en pie, porque los bolivianos, en todos nuestros dramas, siempre tenemos algo de culpa.

LA EDUCACION DEL GUSTO ESTETICO es un capítulo en el que Medinacelli, luego de demoler el vetusto edificio educacional, expone concretamente sus ideas en pos de revolucionar los programas y métodos tradicionales de enseñanza. Y como no podía esperarse otra cosa de un espíritu sensible como el suyo da también sugerencias para una orientación, finalidad y método de la enseñanza de la literatura. Pero las hace (otro rasgo medinacelliano; la modestia modesta, no inmodesta) no "como dogmas, con la pretensión de que ellas sean aceptadas a ojo cerrado, sino, al revés, como una tesis problemática y explorativa, que reclama la controversia y quiere sacudir el ambiente pedagógico". ¿Para qué y cómo debe enseñarse literatura en Bolivia? En torno a esta pregunta fundamental el autor desarrolla sus ideas, las mismas que buscan ganar prosélitos de buen gusto para las letras. Mas, es imprescindible, previamente, echar al canasto los programas y métodos vigentes. "La enseñanza de la literatura tal como he comprobado que se la da en Bolivia y no mismo la doy- es un crimen de lesa humanidad". Medinacelli realza las virtudes de la literatura, contra el criterio negativo que la rechaza, precisamente por el fracaso de tales programas y métodos.

En fin, EL HUAYRALEVISMO es una crítica medulosa a uno de los varios problemas capitales del país pendientes de solución. Pues, cuestionar la solvencia de ciertas instituciones burguesas sagradas, hechas tabú, como la Escuela y la Universidad, es una actitud saludable, positiva y progresista.

Al referirse a la obra de Tamayo, "Creación de la Pedagogía Nacional", Medinacelli se pregunta acongojado: "Más, ¿cuántos de los profesores conocen este libro, ni siquiera de saludo?". ¿Diremos lo mismo de su libro? Nada raro.

PREMIO NOBEL DEL SILENCIO

Por STEFAN BACIU

HAY ciertos libros, como ciertas figuras, sobre los cuales suele construirse una leyenda. Tal ha sido el caso de EL SOLDADO DESCONOCIDO, obra poética de mi entrañable amigo, el poeta nicaragüense Salomón de la Selva, quien ha sido una de las grandes figuras de la literatura y de la cultura latino-americana.

Este libro, conocido solo en fragmentos, constituía, al así se puede decir, una leyenda EN SI. Escrito en condiciones dramáticas en las trincheras de la I Guerra Mundial, donde el poeta luchó como soldado en el ejército de S.M. Británica, el trabajo fue en seguida editado en México (un joven pintor llamado Diego Rivera le dibujó la portada), y alrededor de la obra se armaron discusiones y polémicas - pero el silencio que trató de ser lanzado sobre los poemas de este poeta jamás consiguió ser total.

Siempre se reproducía un poema en algun país, siempre se hacía una referencia al libro o al "misterioso" poeta (no tan misterioso según deseaban presentarlo críticos malevolentes) y cuando menos se esperaba, salía una traducción al alemán o al rumano, al portugués o al holandés, mostrando que no eran tan "desconocidos" ni el soldado, ni el poeta. Cuando el libro ya estaba totalmente agotado, VENTANA de León, bajo la dirección de los poetas Fernando Gordillo C. y Sergio Ramírez M. publicó una selección, pero la revista NICA tenía una circulación casi confidencial en el continente americano. Hubo hasta quién dudaba de la identidad del poeta, cuyo nombre sonaba (según algunos) "demasiadamente bonito para que pueda ser auténtico". Así mismo, los poemas del libro solían reproducirse cuando y donde menos se esperaba.

En fines de 1971, EDITORIAL UNIVERSITARIA CENTROAMERICANA (EDUCA), lanzó en San José de Costa Rica en la colección SEPTIMO DIA la segunda edición completa del libro, colocándolo al alcance no sólo de la crítica, sino de una nueva generación de lectores y de poetas americanos. Es mérito de Sergio Ramírez y del poeta y crítico salvadoreño Italo López Vallecillos - organizadores de EDUCA - que esta obra maestra de la poesía americana pueda circular ahora en una tirada de tres mil ejemplares, que esperamos que se agotó en un futuro inmediato.

El libro es tan actual y tan directo que parece haber salido de las trincheras del Vietnam, de Cambodia o de cualquiera de estas trágicas y contemporáneas guerras, donde tanto soldado desconocido deja sus huesos, para no dejar un nombre. De esta manera se prueba, a medio siglo después de la publicación original, que el libro de Salomón de la Selva (coronado con el Premio Nobel del Silencio) es un libro sin fronteras y sin fechas.

Lástima que esta pulcra y necesaria reedición no presente la tan necesaria bibliografía crítica de Salomón de la Selva, puesta al día y expurgada de errores, para que se pueda ser y conocer el itinerario de un poeta que quiso y supo ser Hombre.

EMILIO HOCHMANN:
EL HOMBRE Y LA OBRA

PESE a su universalidad de espíritu, prefirió siempre el escondido rincón donde el solbrilla y calienta casi permanentemente.

El europeo de los días felices de la pre-guerra, no vacló en volcar su inmenso amor a una tierra nueva.

Nada lo ató ya al pasado, salvo un trébol de cuatro hojas que encontró reboscante de vida sobre la tumba de su madre en el día de la definitiva despedida. Ese trébol nunca más la abandonaría.

Amaba a Stefan Zweig, porque supo describió tan maravillosamente la Viena de su niñez, de su adolescencia, de su juventud, porque compartió igual que él, los despreocupados afanes de una Urbe abierta a las delicias de un verdadero Arte.

Nació, creció y se formó en esa Viena donde -como lo dice Zweig- "era placentero vivir allí, en esa atmósfera de tolerancia espiritual, donde cada habitante era educado inconscientemente en el sentido de lo supranacional, de lo cosmopolita, o como ciudadano del mundo.

El Arte nació con él.

En la Universidad de Viena ingresaría dos doctorados: Filosofía y Música; pero siempre prefirió el amigable y familiar "Don Emilio" al casi vanidoso "Doctor", "Profesor" o "Maestro".

Al mediar los años veinte se hallaba en París en gira con el Quinteto del Teatro "Johann - Strauss" del que era "Kappellmeister", conductor de la orquesta. Un buen día, la casualidad lo puso al frente de un farmacéutico cochabambino que había asistido a una de las representaciones del grupo vienés.

EMILIO HOCHMANN

Este buen hombre le habló entonces con entusiasmo de esa lejana y casi desconocida república sudamericana que se llamaba Bolivia.

Un intercambio de tarjetas, personales cerró la conversación.

Poco después de una década los negros nubarrones de la guerra se cernían sobre Europa.

Los viejos valores de la espiritualidad habían sido reemplazados por los cañones, los tanques y los aviones de combate. El seguro mundo de los vieneses se venía abajo. Las partituras de los grandes maestros, quedaron olvidadas en el "Burgtheater" y los ídolos de la escena fueron opacados por los arrogantes discursos del Nacional- Socialismo.

Repentinamente el arte perdió vigencia en Viena.

El farmacéutico cochabambino, escribió invitando a la hospitalidad de su Patria.

Quedó olvidado un nombramiento oficial para dirigir el Conservatorio de Amsterdam. Holanda ya había sido ocupada.

Con un contrato del Ministerio de Educación de Bolivia en el bolsillo, dijo adiós a Viena, recogió el trébol de la tumba de su madre y se embarcó para lo desconocido.

En Cochabamba halló sus primeros grandes amigos, Eduardo Laredo y Armando Palmero, entre ellos. Cuantas veces, desde entonces, unirán sus inspiraciones para trasladarlas al pentagrama.

Cinco años después, empacó una vez más y partió con destino a Sucre que después sería su gran amor.

En la Escuela Nacional de Maestros moldeó con destreza de escultor a miles de jóvenes alumnos.

Su pasión era el Coro, sin embargo.

En él volcó todo su talento y elevó por primera vez al folklore boliviano a la categoría de concierto.

En 1948 ganó el primer premio del concurso "Centenario de La Paz" con su Poema Sinfónico "Bolivia". Nunca se lo ejecutó públicamente sin embargo y el papel pentagrama conteniendo las notas que escribiera para el país en el feliz año de su nacionalización, se perdió tan misteriosamente, como los 20.000 Bs. del primer premio que nunca recibió.

(Pasa a la Pág. 4)

EN SUSPENSO

LA SOMBRA persigue a la luz,
la luz huye,
busca el firme regazo
de la lámpara o la estrella
para vivir en plenitud.

La sombra persigue a la luz,
la luz huye,
jadea,
tropieza,
cae!
¡Cuán distante la lámpara
para alcanzar su ambición!

La luz, medrosa,
ménguase,
ovíllase,
se hace chispita
y en un recodo
de su esperanza en el mañana
aguarda su florecer.

El alma humana
dvida,
acariciante le vigila.
Oh si pudiese acelerar el paso
de ese instante luminico.
Cuánto lo necesita
para vivir amando,
no odiando,
para vivir erguida,
no vacilante, temerosa,
desgarrada, vacía,
ausente;
con el canto en receso
y el recelo en apronte:
recelo de la voz y del silencio
del nardo y de la espina
y del beso y del pan que se le ofrecen
o que pasan de largo sin rozarle. . .
Oh si pudiese
reencontrarse a sí misma
desnuda de sus noches afiebradas;
despertar al sol alegremente,
al aromático café, al cigarrillo,
a "Hoy", al "Diario" y a "Presencia",
al héroe "Calimán",
al afán escolar, fabril y oficinista,
y hasta a la pena limpia
que por ser limpia no humilla:
fortalece y redime.

La sombra persigue a la luz,
la luz huye, se hace chispita,
¡Hay suspenso en el aire!

BEATRIZ SCHULZE ARANA

UNANIMIDAD EN EL ORGULLO

ADOLFO COSTA DU RELS

Claro que sí, me he sentido muy contento de ver la unanimidad con que esta vez el país, comenzando por el señor Presidente de la República, Cnl. Hugo Bánzer, ha aplaudido con orgullo y felicitado al escritor Adolfo Costa du Rels por haber recibido el Premio Internacional de Teatro, poniendo así a Bolivia en el pináculo de la expectación mundial. No sólo han de ser malas noticias las que nos den fama en el exterior.

El reconocimiento, cuando hay talento verdadero, puede tardar pero llega, lo mismo que la justicia, que es otra forma de reconocimiento. Me refiero por supuesto, al reconocimiento de los bolivianos, porque a Costa du Rels ya se le había hecho justicia hace tiempo fuera del país. Lo que siempre ocurre. Basta recordar que en 1965 se le otorgó también el Premio Internacional de Poesía, que hasta entonces solamente se había concedido al británico Eliot y al senegalés Leopoldo Senghor, poetas de renombre mundial. Con la diferencia de que no hubo en aquel tiempo la resonancia boliviana que se ha producido ahora, excepto el memorable artículo de Oscar Cerruto que tanto ha contribuido a hacer retroceder las sombras mezquinas empeñadas vanamente en oscurecer la gloria del más grande de nuestros escritores.

Y AHORA EL PREMIO NOBEL

Adolfo Costa du Rels cuenta con todas las condiciones para ser postulado al Premio Nobel de Literatura. Lo han obtenido escritores con una nombradía más circunscrita geográficamente, en realidad delimitada al ámbito de su propio país y del que, ni siquiera con la deflagración del Nobel, han logrado que su obra se proyecte sino momentáneamente fuera. Pasó el ruido del Premio y ellos volvieron a su relatividad.

No es el caso de Costa; su obra es vastamente conocida en Europa, y reconocida la magnitud de su importancia como escritor, según lo demuestran los dos premios internacionales mencionados, que no son cualesquiera premios. Chile ha obtenido ya dos Premios Nobel, la Mistral y Neruda. ¿Por qué no Bolivia, contando con un escritor como Costa du Rels? Si la misión de un Gobierno es, entre otras, enriquecer el caudal de prestigio para su país, ésta es una insoslayable oportunidad para que el presidido por el Cnl. Bánzer es colaborar en la gestión que debe emprenderse para que el Premio Nobel recaiga en Bolivia.

ESQUEMAS DE TEMATICA MUNICIPAL

La Paz, 8 de Febrero de 1972

Distinguido Señor JOB:

Cada Domingo, al hacer mi lectura espiritual, me acerco también al "OJO DE LA CERRADURA" para curiosear y saber qué observa JOB, tras la puerta que está (me imagino) herméticamente cerrada al público.

Alguna vez me picó la curiosidad de averiguar: Quién es JOB? Y le pregunté a Juan Quiroz Director de PRESENCIA LITERARIA sobre la identidad de Ud. Yo decía varios nombres, pero él con una sonrisa cortés, me dejó en la ignorancia. He preguntado lo mismo a otros amigos. Unos escritores "nuevaoleros" pensaban que por su figura y apariencia (rónica, calvicie y luenga barba) y por el escalpelo que suele usar, debía tratarse de un "vejete rezongón". Discrepando de ellos, yo me inclino a creer, que no debe ser tan "viejito", ni tan "criticón", al contrario, debe de ser simpático en su trato, observador agudo, comentarista sagaz, amén de diestro en el manejo de la pluma, quizás un aspirante a "académico" por algo escribe en PRESENCIA LITERARIA.

Por estas dotes que adornan su persona, le escribo estas líneas y tengo el agrado de enviarle mi librito: ESQUEMAS DE TEMATICA MUNICIPAL, modesto en su presentación y tal vez, útil, por los temas que aborda. Le ruego encarecidamente, que haciendo Ud. honor a su nombre (símbolo de paciencia en el lenguaje bíblico) le eche un vistazo a estas páginas y con el puntiagudo escalpelo que Ud. tan hábilmente maneja, le haga la cirugía estética y el diagnóstico del caso. Le anticipo, no soy escritor, aunque mis clientes me dicen "doctorcito" al ver colgado en mi despacho mi cartón académico de UMSA y cuando les hilvano un memorial, al fiscal de turno.....

Le confieso que me atreví a escribir sobre este tema inédito entre nosotros, porque trazas lleva nuestra ciudad de convertirse en urbe y se impone una perspectiva previsora en la urbanización que mira ya al siglo XXI. Al pasear la mirada por los cerros circundantes de la ciudad, donde se prenden humildes casuchas, al ver nuestras calles tan sucias, no me arrepiento de haber dedicado algunas horas a preparar este modesto ensayo: acopio de datos.

El amor al terruño nos urge a ser querendones de esta "Oh linda La Paz". En fin, esperaré su crítica, para mi será muy valiosa. No busco elogios, más que la felicitación de los alcaldes me interesa su opinión ecuánime. Gracias, de antemano, por su respuesta.

Atentamente:

DAVID MALDONADO VILLAGRAN
Abogado

Usted me confunde, es usted muy amable. Usted exagera al pensar como piensa acerca de mis modestísimos mini-escritos y, lo peor, que casi usted miente, porque quién va a creer que usted, ministro del Altísimo además de doctorcito, tiene -eso es lo que parece desprenderse de la lectura de su carta- como tema de sus meditaciones espirituales de los domingos, nada menos que mis pequeñas reflexiones y mis notas. Si así es realmente lo que usted dice, mire que de ello tendrá usted que dar cuenta a Dios, por haber perdido el tiempo.

Le agradezco el envío de su libro, cuyo contenido es para mí música celestial aunque se trate de un tema "municipal y espeso" como diría Rubén. De todos modos, antes de dedicar cuatro palabras de glosa a su libro, quiero asesorarme de mi amigo el general Escóbar, quien -sobre estas materias- sabe más por viejo (es un decir), que por Alcalde o por Burgomaestre, como le llaman los diletantes. También para esto le pediré luces al doctor Manuel Elías Paredes, Presidente de los Amigos de la Ciudad. Esas luces valen mucho, muchísimo más que las luces que nos suministra Bolivian Power.

No se preocupe de saber quién es Job.
Job soy yo y nadie más.
Saludo a usted con la cordialidad de siempre,

JOB

EXPOSICION DEL LIBRO FRANCES

He visitado la Exposición del Libro Francés que se hace en la librería de Los Amigos del Libro, en la calle Mercado. Confieso que mi paso fue muy breve porque el local no es muy adecuado, por lo estrecho, y cuando estuve allí había mucho público. Pero vale la pena visitar esta exposición; hay libros que merecen verse.

BELLAQUERÍA

Don Augusto Céspedes, autor del cuento "El Pozo", quien a su vez es un pozo de sabiduría y sabe dónde le aprieta el zapato, ha declarado que él no se ocupa de cuestiones de la política nacional sino solamente de las de la política internacional. Confirmando esta su actitud, el conocido escritor y político nacionalista ha proferido una sentencia destinada a no perecer con la vorágine del tiempo. Hela aquí, fresquita aún y caliente: NIXON Y MAO SON UNOS BELLACOS. . .

A LA CAZA DE LOS LADRONES DE CUADROS

La noticia que trae el cable da cuenta de que en Italia la policía recuperó cuadros por más de dos millones de dólares, que habían sido robados por esas mafias que se especializan en la piratería de obras de arte y que parecen haberse extendido por todo el mundo. Policía eficaz la italiana, por lo que se ve. Qué buena idea sería contratar una misión de esa policía, para que adiestre a la nuestra en la misión de combatir los robos de obras de arte coloniales, que día a día se van haciendo más frecuentes en el país.

PARQUE DE MALLASA

Un lector de PRESENCIA informa que el Parque de Mallasa, por tanto tiempo abandonado, ha pasado ahora al cuidado de la Municipalidad, y pinta ese lector un porvenir de rosa para el susodicho parque. Dios le oiga. Y ojalá que el Alcalde logre que se muevan sus técnicos y funcionarios insensibles y el parque tenga en poco tiempo todo lo que el tal lector enumera, o así sólo sea la mitad, que ya sería bastante. Lo que sí olvida el referido lector, entre tantas bellezas destinadas al descanso y esparcimiento de la población de La Paz, es incluir una biblioteca, como la hay en los parques de otras ciudades. Una biblioteca de las llamadas circulantes, con el fin de los que visiten el parque alimenten también su espíritu y no sólo le den a los cocteles y a la espumante.

LA INSOLENCIA DE LOS TAYLOR

Otra noticia que trae el cable es que la cena con que Elisabeth Taylor celebró sus 40 años costó cien mil dólares, y una joya que en esa ocasión le regaló su marido, Richard Burton, nada más que doscientos mil dólares. Antes esta pareja me era simpática, ahora no. Los Taylor han decidido insultar a la pobreza.

!VAYA CON LA PARADITA!!

"Ultima Hora", en su edición del día 1 del presente mes, publica una notita que tiene mucha enjundia y que no necesita comentario. Es del tenor siguiente: "Alfredo Candia Paredes protestó ayer a viva voz, durante el acto de posesión del coordinador de la U.M.S.A. porque no se le hubiera nominado para ese cargo. Arguyó que fue él quien ocupó la Universidad cuando estuvo "en poder de los comunistas". El incidente no tuvo mayores proporciones, pues el público procedió a abandonar la sala, ya que había concluído el acto".

PARABOLA QUE PUDIERA SER HISTORIA DE FILIBUSTEROS

El hombre del parche negro alzó el puño derecho y golpeando la mesa gruñó enfurecido: "Son 25 millones de dólares, contantes y sonantes, los que habremos de obtener. Por las barbas de belcebú, este botín no hay que perderlo". Bebió de un sorbo el ron que quedaba en la botella y, cuchillo en boca, emprendió vuelo. . . hacia La Paz, ciudad muy lejos del Caribe y a la que sólo se podía llegar por aire.

Llegó a La Paz con el grito de "al abordaje", listo para agarrarse el botín que para los habitantes de Bolivia, cuya capital era esa ciudad de tan pacífico nombre, significaba escuelas, pupitres, luz eléctrica, caminos, industrias.

El final de la historia todavía está por verse. Un amigo me la contó y, el muy fresco, no quiso concluir. Sin embargo, me obligó a una humilde sonrisa pensar que se asemeja mucho a la demanda que hacen los representantes de ex Mina Matilde Corp. para obtener una indemnización de 25 millones de dólares, cuando sus inversiones no llegaron a pasar de los 8, según un estudio oficial.

Hace algunas semanas, cuando denuncié esta extorsión, pensé que los representantes de esa ex empresa se habrían sonrojado. Pero ni siquiera un grado más de calor avivó sus mejillas. Ahora, por suerte, de la demanda de estos caballeros han comenzado a ocuparse los periódicos y prometo encender una vela a San Antonio y cruzar los dedos de manos y pies para que sus pretensiones se vean frustradas.

El asunto quita algunas horas a mi sueño porque pienso en que mucho dinero que podría ayudarnos a difundir cultura, a llegar con el ABC a todos los bolivianos, puede pasar a los bolsillos de. . . gente avivada.

TENGO QUE APRESURARME

Yo sé que no tengo tiempo;
tengo que apresurarme;
me sorprenderá la noche
y cerraré los ojos
en un despertar eterno.
Un día me senté por varios años
a ver crecer la hierba;
el tiempo y yo éramos uno,
y yo era un árbol sereno.
Me despertó el reloj,
me absorbió la colmena. . .
Tengo que apresurarme;
yo sé que no podré completar
lo que yo quiero,
porque en medio camino
me sorprenderá la noche,
la noche sin mañana,
y el tiempo y yo seremos uno
y no quedará recuerdo.

EL ALMA DE LAS COSAS

Me he bañado en la luz
de las auroras,
y me he empapado en el alma
de las cosas.
Me he sentido una parte
en el todo,
y he amado.
La savia de mis huesos
se ha nutrido de sol,
de tierra y de dolor.
He recorrido por caminos oscuros
y por sendas luminosas;
he visto el hambre abierta,
las manos desgarradas,
y una gota de rocío
colgada de una flor.

ALBERTO
CORNEJO
VISCARRA

GUILLERMO FRANCOVICH...

(Viene de la Pág. 3)

al menos así lo pensamos, versaban sobre problemas filosóficos, se cambió, con esta obra el autor se ausenta estrictamente de la filosofía para llevarnos de la mano por los campos de la psicología. Muchos creerán que esta no es una obra psicológica. Empero, para nosotros, "Los Tipos Humanos y la Historia" es una obra de un maestro que conoce su alma, su psiquis, sus reacciones, sus sentimientos, sus voliciones, sus tendencias y las influencias que podían haber tenido los personajes y principalmente los grupos humanos en la sociedad.

Particularmente, nos ha gustado ese tema de "Manco Kapac y Ayer Cachi" y "Quetzalcoatl y Tezcatlipoca"; esa lucha y divorcio pasíquico entre esos personajes que, en supuestas una lucha entre dos mundos y dos cosmovisiones. Tratan, los temas, dos visiones de dos hombres y dos culturas casi muy dispares. Amar por los mendros de la psicología indígena no es tarea sencilla; la psicología, por mejor decir, aplicar la "intentio obliqua" de que nos habla Nicolai Hartmann no es labor sencilla, la proyección sentimental solamente las hacen esperios y Francovich, la hizo con solvencia intelectual. El pensador Francovich, tiene un mérito que nadie le puede negar, aunque otros pesudofilósofos puedan ufanarse, siendo este tocar problemas y temas de lo maestro: Bolivia. ¿Qué tiene imponderable Heidegger? ¿Qué sentido tiene hablar de Heidegger en un mundo donde su población no sabe leer y escribir como nuestros indígenas del Kollasuyo? Hablemos de lo maestro y tratemos de capturar una cosmovisión del mundo indígena, del mestizo o simplemente del hombre boliviano? Esto tiene sentido, lo demás es lo de menos. Un pensador y escritor como Rodolfo Kusch, que vive y convive el mundo indígena, tiene mayor mérito y valía que filosofías foráneas. El último libro de Kusch será nuestro artículo.

LA ESPIGA...

(Viene de la Pág. 2)

sus ansias. Los otros, los curiosos que a veces entraban en la alcoba, serios y fingiendo una pena que no sentían, eran ideseables, a ella no la amaban; era como si desearan que ella nunca más volviera a dibujar en el escritorio de su padre, como si quisieran que no vuelva a subir a los árboles del huerto para pintar la aurora. Perodoña Mariana tampoco se apartaba del lado de la enferma y no dejaba ni por un momento el blanco pañuelito que llevaba a sus ojos constantemente.

¿y qué eran esas pequeñas cosas que su madre dejaba sobre la colcha en el lecho de su hija? Eran joyas, las joyas, que esta madre volcaba con inusitado desprendimiento, tratando de sincerarse consigo misma para desechar el pesar que atormentaba su corazón.

Que Melinda las tomase, que jugara con ellas, que se quedara con las joyas si así lo quería. Doña Mariana que adoraba las joyas, ahora las arrojaba a los pies de su hija moribunda.

Pero Melinda no las quería. Y lo que era peor, se aburría y cerraba los ojos. Ella deseaba nubes; las nubes perladas de rocío, las espumas muy blancas y doradas que subían hasta tocarla a ella y la cubrían con una sensación de blandura y suavidad... Y bajar a la playa que se ofrecía a sus ojos, brillante, como hecha del polvo de la luna. Allí estaba la mujer desnuda junto al río, cantando la romanza de su madre...; y aquí, muy cerca, las naranjas que dejaban en sus labios resecos el sabor de la miel; y esas flores gigantes en los jardines sin fin por donde ella corría persiguiendo mariposas que no lograba alcanzar... Melinda no iba a olvidar jamás tanta maravillosa visión.....

Y todo era sueños, delirios de la fiebre que estaba aposentada en ella y le lamía los huesos, una fiebre que no había poder humano que le hiciera ceder.

-Eres bella mamita. Me gustas mucho. Te parecías a la linda señora que me hacía beber leche cuando yo despertaba. ¿Dónde está esa señora? Era muy hermosa. Era como la Virgen que hay en tu dormitorio. ¿sabes? Su traje era azul y tenía el cabello como el tuyo pero lo llevaba destrenzado sobre la espalda. Su vestido era escotado; y sus hombros blancos. Tú te pareces a ella, ¿dónde ha ido la señora del vestido azúl?

Mariana al oirla se levantó en silencio y volvió al lado de su hija en camisón azul y con el cabello suelto. Cuando Melinda la vio lanzó un grito se sorpresa y alegría.

Se había realizado un milagro. Melinda volvía a la vida deslumbrada y feliz.

-¿Tu, mamita? Ioh, eras tú! Quédate aquí, ya no te vayas porque no tengo sueño, no quiero dormir más.

Y doña Mariana, conmovida agradeció desde lo profundo de sí misma a su marido. El le había dicho que se presentara distinta, ante su hija; y Mariana interpretó el consejo cambiando de ropa y de peinado. Con el largo camisón azul y el cabello destrenzado le daba leche en los últimos días, cuando la niña despertaba. Ahora el éxito era cierto.

-Eres hermosa, mamita. Me gustan tus ojos y tu boca cuando ríes, ¿sabes? quiero ir contigo al río para verte desnuda igual a la mujer de la canción. Pero dime mamita, ¿dónde está papá? Quiero verlo. Y también a Carlos y a Jorgito. ¿Puedo ir a la huerta, como antes?

EL MAESTRO SIQUEIROS...

(Viene de la Pág. 2)

"Y continúa así nuestra marcha, no se detiene. Y el hombre y la mujer se unen también y forman una nueva raza. Una raza diferente, más rica que recibe todas las virtudes de la raza indígena y todas las virtudes de la raza española: su heroísmo, su voluntad de lucha y su gran imaginación. . .

"Continúa pues la Marcha hacia adelante. Es necesario tomar las armas para independizarse. Y ahí va nuestra tropa nueva, con los brazos en alto diciendo "Combatiremos al que nos combate, pero estamos luchando por la paz". Hemos transformado a nuestro hombre, pero nos falta mucho por transformar.

"Viene una nueva Marcha, vacilante. Hemos sido vencidos y hemos sido derrotados. Hay indecisión, cansancio. . . Pero vuelven a tener fé. "No es suficiente, no basta, los grandes movimientos no se detienen; toman nuevas etapas y toman nuevos momentos en la lucha. Sigamos adelante".

La segunda sección del gigantesco mural de Siqueiros desarrolla "La Marcha de la Humanidad hasta la Revolución del Futuro". De nuevo aparece la violencia en el estallido del volcán. El Nahual ataca a una mujer. El Amate, que aunque sunca florece, aquí renace y entre sus ramas surgen flores como símbolos de los líderes, señalados por una mujer en actitud de incorporarse a la lucha por el progreso social, ecoa Revolución que camina y que marcha hacia un nuevo destino y hacia una nueva línea. Esa es la MARCHA DE LA HUMANIDAD que aquí presenciamos".

"Se recupera la fe, otra vez la fe. Aparece el dirigente nuevo, que le indica el camino, que grita, "ADELANTE, ADELANTE" No nos detengamos. LA MARCHA DE LA HUMANIDAD. Sigamos adelante. Vamos a terminar esta batalla, no está concluida.

"Nuevas condiciones históricas, nacionales e internacionales nos obligan a comprender las cosas de otra manera. Lo que hemos hecho está bien, pero también hemos falsificado y dominado muchos de nuestros principios. Pero ADELANTE, ADELANTE de nuevo. El hombre y la mujer de México y de toda América, unidos en esa lucha, no tendrán ese mismo programa. Será un programa mejor, más completo que partirá de nuestros grandes y muy serios fracasos".

La tercera sección del mural muestra las manos del hombre en actitud de reinstalar la Marcha con un nuevo modelo de vida: La Ciencia y la Técnica que llevan a la industrialización. Las manos de una mujer simbolizan la Cultura. Extendidas, sedientas de paz y armonía en espera de una sociedad humanizada).

"Nuestra Revolución no es una revolución encerrada. Es

"El pueblo circundado
podría dar a luz su propio nacimiento
...
dar a luz la luz de la mirada
echar al mundo los ojos con que por fin se mira".

cambiando de ropa y de peinado. Con el largo camisón azul y el cabello destrenzado le daba leche en los últimos días, cuando la niña despertaba. Ahora el éxito era cierto.

-Eres hermosa, mamita. Me gustan tus ojos y tu boca cuando ríes, ¿sabes? quiero ir contigo al río para verte desnuda igual a la mujer de la canción. Pero dime mamita, ¿dónde está papá? Quiero verlo. Y también a Carlos y a Jorgito. ¿Puedo ir a la huerta, como antes?

EMILIO...

(Viene de la Pág. 3)

A Potosí le obsequió otro poema sinfónico premiado por la Universidad "Tomás Frías". "El Indio Hualpa" y el diploma que recibiera en cambio fue guardado entre sus más gratos recuerdos.

Miles de voces entonaron el Himno del Congreso Eucarístico Nacional de 1946 que compusiera especialmente lo mismo que el Himno del Congreso Mariano de 1954.

A la juventud le regaló el Himno de la Universidad "San Simón" de Cochabamba y es inolvidable "Primavera" tan repetido en todas partes.

En los cajones de su viejo escritorio han quedado los originales de una antigua ambición: "Mil años de Cultura Humana".

Dondequiera se vaya en Bolivia, sus viejos y queridos alumnos guardan los arreglos corales con que solía obsequiarles y cada vez que se escucha cantar "Sed de amor", "Soledad", o "Huérfana Virginia" se recuerda a este Maestro que tanto amó a Bolivia.

El Gobierno Nacional le distinguió con la Gran Orden de la Educación.

Sus 74 años han quedado enterrados en una tumba en Sucre.

El siempre pidió lo sepultaran en la tierra a la usanza europea.

Quizá ahora ese Trébol de cuatro hojas que él separara de la tumba de su madre hace 37 años está ya florecienó sobre la tierra sucrense que cubre su cuerpo.

Y su música y grandeza de espíritu estarán proclamando como en su canción "Primavera":

"Todos cantarán felices a

El altiplano, un desafío al hombre

Por Carlos Ossio Amatller

Dos aspectos de los equipos y trabajos para la perforación de pozos destinados a la irrigación del altiplano. El éxito y expansión de estos programas podrán transformar la aridez y clima de nuestras inmensas y frías mesetas.

El área de estudio abarca desde el Lago Titicaca hasta el Lago Poopó, pero se ha escogido una zona de prioridad comprendida entre Achacachi y Calamarca, por ser la región que tiene mayor densidad de población, buena infraestructura caminera, en parte un clima favorable por la influencia del Lago Titicaca y finalmente por su proximidad al mercado de consumo de La Paz.

PERFORACION DE POZOS

Hasta el 31 de enero del presente año se han perforado 52 pozos con un metraje total de 5.500 ms.

El agua subterránea almacenada en gran parte de la zona de Prioridad es, según se explicó, de excelente calidad, tiene una mineralización que va de 34 a 539 mg/1, bajo contenido de hierro (0 a 0,8 mg/1), bajo contenido de cloruros (0 a 57 mg/1), sulfatos de 2,4 a 103 mg/1 y nitratos de 0 a 16,7 mg/1.

Existen grandes cantidades de aguas subterráneas almacenadas en muchos lugares de la zona de Prioridad, que provienen de la infiltración de las aguas del deshielo de la cordillera y de la precipitación que cae en el altiplano.

OTROS ESTUDIOS

El Proyecto realiza también trabajos de hidrometeorología para establecer el balance hidrológico de la zona, que permita estimar la cantidad de agua que se infiltra como recargo de los acuíferos, y luego cuantificar el volúmen de agua que se pueda extraer sin bajar los niveles de espejos de agua. Para establecer el balance hidrológico se han instalado unas 30 estaciones de aforos que permitirán saber la precipitación, el escurrimiento y la evapotranspiración de la zona.

USO DE AGUA Y TIERRA

Dentro de los fines buscados, se ha comenzado un experimento piloto para introducir progresivamente la agricultura irrigada en algunas zonas favorables. En la comparativa de Aconcachua, a unos 30 Kms. al noroeste de La Paz, se perforó un pozo y construyó un estanque de 600 m3 de capacidad para regar unas 20 hectáreas. Las finalidades del experimento son las de conocer las necesidades de agua requeridas para los cultivos, el potencial o incremento de las cosechas que pueden ser obtenidas con riego y el costo de establecer una agricultura irrigada a base de aguas subterráneas.

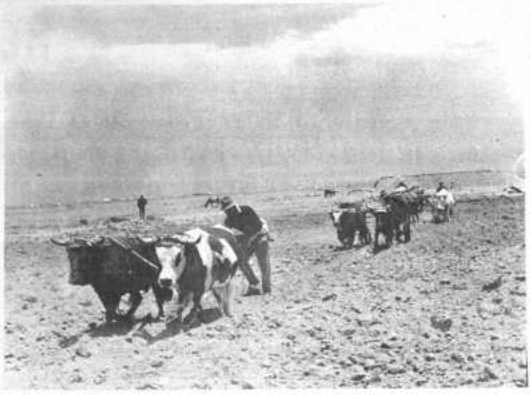

Al fondo, detrás de las yuntas de bueyes, se ve el estanque construido en Aconcahua, con capacidad para regar unos 200 hectáreas.

PERSONAL Y FINANCIAMIENTO

El proyecto está dirigido por el Dr. Johan J. Groot como director y el Ing. Ismael Montes de Oca como Co-director. Trabajan 8 expertos de NN.UU., 12 ingenieros nacionales y 70 obreros, entre perforistas, choferes mecánicos y obreros.

Se cuenta con el siguiente financiamiento: Contribución del Fondo especial de NN.UU. $b. 16,063,988, contribución del Gobierno de Bolivia para gastos locales de ejecución $b. 1,330,440, contribución del Gobierno de Bolivia en personal de contraparte, equipo y en efectivo para gastos de operación $b... 13,376,195. El total o costo del proyecto es de 30,839,623 pesos bolivianos.

Participan del proyecto la Corporación Boliviana de Fomento, Geobol, Ministerio de Agricultura, Ministerio de Defensa Nacional, Ministerio de Planificación y Corpaguas.

El Tesoro Nacional efectúa un desembolso mensual de alrededor de 200,000 pesos, para gastos de operación. Ojalá se llegue con éxito a la meta trazada.

inmensas llanuras cercadas de montañas, tierra dura, árida, y pajonales punzantes que silvan movidos por frío viento; son el refejo del altiplano boliviano. Más ante este panorama está también el tesón de sus habitantes que persisten en domar tiempo y tiempo.

El valor del habitante del altiplano es tanto como su pobreza. No pasan de media docena, las zonas altiplánicas en las que se han organizado sistemas de cultivos, partiendo de dotarlas de medios de regadío. En el resto de la extensa región que cubre esta parte de nuestro territorio, sólo se advierten pequeñas parcelas, en las que el hombre ha sembrado semilla y espera el riego natural, para después saber si cosecha con un poco de cebada, habas, patatas o trigo, para alimentar la pobre olla de la que depende la familia. Para los niños de estas zonas llevarse un mendrugo de pan a la boca no es cosa de todos los días y no hace falta hablar de otros artículos de primera necesidad de los que prescinden.

HABRAN VERDES PASTIZALES?

"La monotonía y aridez del altiplano, tal vez pueda ser transformada en el futuro a un ambiente de praderas donde paste mansamente el ganado", según el Ing. Ismael Montes de Oca, Coo-director del Proyecto de Aguas Subterráneas del Altiplano, quien facilitó las siguientes explicaciones:

Señaló que la posibilidad por él anotada, puede cumplirse si se logra adaptar tipos de pastos resistentes a las condiciones climatológicas adversas de la región, el riego en base de aguas subterráneas puede favorecer en mucho esta premisa, dice.

Cabe recordar que desde 1969 se vienen realizando perforaciones en el altiplano a través de un proyecto conjunto del Gobierno de Bolivia y Naciones Unidas y el que concluirá en 1974.

Los objetivos del programa son los de: Evaluación de los recursos de aguas subterráneas en el altiplano centro y norte, en un área aproximada de 50,000 Km2.; demostración de su disponibilidad para múltiples propósitos con el fin de facilitar el desarrollo integral de la región y cooperar con el gobierno en el establecimiento de una autoridad nacional del agua.

H. MUNICIPALIDAD DE LA PAZ

CONVOCATORIA A PROPUESTAS No. 7/72

Por orden del señor Alcalde Municipal y en cumplimiento del D.L. No. 10120 de 2 de febrero de 1972, se convoca a propuestas a las Empresas de 1ra., 2da., y 3ra. categoría, para la construcción del alcantarillado pluvial y sanitario ARMENTIA-SUCRE.

Los planos, perfiles y pliegos de especificaciones, podrán solicitarse en la Secretaría del Departamento de Alcantarillado.

Las propuestas deberán presentarse en el Departamento Legal, en sobre cerrado y lacrado, cumpliendo todos los requisitos exigidos por el Decreto Ley de licitaciones de 2 de febrero de 1972, hasta horas 18 del día 5 de abril del año en curso.

La Paz, 2 de marzo de 1972

DIRECCION DE RELACIONES PUBLICAS

HOTEL CAPITOL
COCHABAMBA

Se complace en informar que la dirección del Hotel está actualmente a cargo de una importante empresa especializada en el ramo. Todas sus dependencias han sido remodeladas. Cómodas y lujosas habitaciones, atención esmerada en el bar y comedor.

TELEFONO - BAÑO PRIVADO - AGUA CALIENTE

EN TODAS LAS HABITACIONES

SERVICIO DE ASCENSOR Y GARAGES

En el restaurant selecto menú internacional y nacional.

Esperamos su visita y en adelante será su hotel preferido en el centro de la ciudad.

Central Telefónica: 3553-4510-4511 - GERENCIA 6556
Casilla 865 - Calle Colombia, Esq. 25 de Mayo - Cables "Capitol"

COCHABAMBA - BOLIVIA

BARTOS CONSTRUYE
Edificio "SANTA ISABEL"
EN LA MEJOR ZONA RESIDENCIAL DE LA PAZ - AV. ARCE- MEDIA CUADRA PLAZA "ISABEL LA CATOLICA"

EDIFICIO:
- 3 Bloques independientes.
- 8 Ascensores.
- 3 Incineradores
- Parqueo de vehículos.
- 1.000 Ms2. de parque privado para niños.
- Presión de agua. constante.
- Portero eléctrico.

DEPARTAMENTOS ECONOMICOS DE: 3 Dormitorios, Living-comedor, Baño-cocina, Dormitorio y baño empleada. Terraza Lavandería.

EN VENTA SECTOR COMERCIAL:
ALMACENES
OFICINAS.

- Ud. puede asegurar su departamento con solo $b. 3.600. sin trabas administrativas.
- Credito de 100 meses
- Cuotas mensuales desde$us. 93.oo
- Precio invariable.
- Entrega en 24 meses.

EN VISTA DE QUE EL 80% DEL EDIFICIO HA SIDO VENDIDO AGRADECEMOS A LAS PERSONAS INTERESADAS CONFIRMAR SUS RESERVACIONES DE INMEDIATO.

EL MAYOR ESFUERZO DE LA EMPRESA PRIVADA AL SERVICIO DEL DESARROLLO DEL PAÍS

REFERENCIAS:
EMPRESA CONSTRUCTORA BARTOS y CIA.
COLON Nº. 282 - 3º. PISO - TELS. 50301 - 50302

PRESENTACION DE BALANCES GESTION 1971
Requisitos imprescindibles

1.- Formulario 80K debidamente llenado, conjuntamente con las liquidaciones en formulario 80.

2.- Comprobante de pago del impuesto sobre ventas correspondientes al último bimestre (enero/febrero 1972).

3.- Comprobante de pago del impuesto sobre utilidades de la gestión anterior y balance al 30/6/71, o en su defecto comprobante de pago del 60% del impuesto a las utilidades abonado sobre la utilidad de la gestión 1970.

4.- Comprobante de pago del impuesto sobre servicios personales por las remuneraciones percibidas por los propietarios de las empresas unipersonales y los socios que prestan servicios personales en sociedades colectivas, de responsabilidad limitada y los gestores de las comanditarias, correspondiente al último semestre (julio/diciembre 1971).

5.- Comprobante de pago del impuesto sobre servicios personales de los empleados, correspondiente al último mes (febrero 1972).

6.- Copia legalizada de la Resolución para empresas y sociedades liberadas de impuestos, o certificado de inscripción de la liberación en el Ministerio de Finanzas (Art. 3o. D.S. 9687).

7.- Comprobante de pago del impuesto sobre servicios personales del Auditor o Contador que firma el Balance.

8.- Recibo de Alquiler, correspondiente al último mes (febrero 1972) extendido en el formulario fiscal (D.S. No. 6156, de 6/7/62.

Los Balances de las Empresas Mineras Medianas deben estar firmados por Auditor Financiero titulado (D.S. No. 5674, de 30/12/60).

Las Sociedades Anónimas deben acompañar, imprescindiblemente, su Memoria Anual impresa o cuando menos multicopiada, en igual número de ejemplares al de los Balances y Declaraciones (5).

En los casos en que las juntas de accionistas se reunan después del 31 de marzo, las Memorias deben ser presentadas hasta el 30 de junio próximo, como máximo, indefectiblemente; las que, además, especificarán todos los aspectos relacionados con la distribución de dividendos.

Las empresas unipersonales y sociedades de personas deben presentar, necesariamente, con el Balance (Form. 80K), la DECLARACION CONSOLIDADA DE RENTAS (Form. No. 134 (R) de cada uno de los componentes junto con la DECLARACION DE CARGAS DE FAMILIA (Form. No. 111), siempre que esta última no hubiese sido presentada en una anterior oportunidad o hubiese sufrido modificaciones; ambas Declaraciones tienen que ser firmadas por el contribuyente, que además presentará Carnet de Identidad a fin de verificar la fecha de nacimiento.

No serán admitidos los Balances y Declaraciones que no contengan la totalidad de los datos -Razón Social, Número de Padrón, Domicilio Legal, Clase de Actividad, etc., y los ANEXOS RELATIVOS A LA ACTIVIDAD ECONOMICA- Balance de Comprobación de Sumas y Saldos, Balance General, Estado de Resultados, Inventarios Físicos, valorados de Activo Realizable, etc. Los elementos mencionados deberán estar debidamente firmados, hecho que será comprobado por el funcionario receptor.

EL PLAZO DE PRESENTACION DE BALANCES, VENCE EL 31 DE MARZO
LA DIRECCION GENERAL.

Ideas para nuestra ciudad

Servicios públicos auxiliares

Por Héctor Valdivia R.

El útil empleo de equipos de radio en vehículos y también perfiles conducidos por pilotos de Seguridad, lo observamos a diario y con beneplácito por su importante función social y advertimos que el número telefónico 110, desde su base de operaciones de nuestra Guardia Nacional, atiende con más frecuencia auxilios médicos y sanitarios que los propios de su misión específica.

Esa práctica aplicación de la radio también suple en buena forma el elevado déficit de contingente policial y de Tránsito, iniciar otros servicios auxiliares de apoyo indirecto a éstos en coordinación con las movilidades particulares, oficiales, de taxis y buses, recurriendo a su elevada cantidad en circulación, completaría esa benéfica labor en servicio de nuestra colectividad.

EQUIPOS: Existe gran variedad de equipos para unidades móviles y hasta aquellos que mediante dispositivos complementarios se comunican a distancia automáticamente con cualquier abonado de una red telefónica urbana. La potencia de emisión de estos aparatos móviles, preferentemente de un watio, se la prevé suficiente para esa clara y largo alcance de comunicaciones.

La gama de ondas empleada es muy altas y ultra altas frecuencias, admiten sólo comunicaciones directas sin que medien obstáculos entre la antena de su transmisor con la del receptor. Para ésto, es aconsejable la instalación de un repetidor o reemisor de voz de diez vatios de potencia instalado en una torre en un lugar elevado de la ciudad para vencer así todo obstáculo.

TORRE: La próxima construcción de la autopista entre La Paz y El Alto advierte el retiro de la torre Sud de Radio Illimani de 96 m. de altura, para su traslado a otro, lugar, se buscará una ubicación más adecuable al propósito alejándola inclusive de las perturbaciones que hoy causa a la aeronavegación y al Canal-7 de TV-Boliviana.

El nuevo emplazamiento de esa torre se lo puede fijar a 3.500 m. al SE de su actual sitio, en la planicie de Alipaya cercana a la saliente escarpada de Ciudad Satélite y Alto Llojeta. Ese lugar induce a erigir la torre sobre un zócalo de cuatro columnas de diez metros de altura cada una, y construir alrededor de ese zócalo, una edificación de tres pisos que a modo de restaurante-mirador sirva también para la instalación de algunos servicios necesarios a ese poblado vecindario, Fig. 7.

UTILIDAD. La nueva ubicación de la torre destacará la notable esbeltez de su estructura dando un toque estético a esa parte alta de nuestra ciudad, lugar céntrico respecto a las zonas de rápida urbanización y que es óptimo para la instalación de transmisores de Televisión y Frecuencia Modulada de solo cien vatios de potencia. Sus programas abarcarán hasta otras zonas hoy magnificadas de esos servicios como al extenso valle de Mallasa, Achocalla y a una amplia área del altiplano.

Sin perjuicio que Radio Illimani continúe empleando la torre como mástil irradiante citemos otras de sus aplicaciones: Instalación de antenas de repetidores para servicios móviles oficiales, públicos (taxis y omnibuses), particulares, de cooperativas industriales; de telecomunicaciones provinciales; faro; pararrayos y otros.

OPERACION. Un vehículo equipado con dos canales se comunicará con otro directamente; el mismo vehículo por cambio de canal lo hará con su sede y, mediante una sencilla conmutación desde esa Sede tomará contactos con cualquier abonado de TASA. Por un tercer canal esa unidad móvil desde la hoya de la ciudad y a través de la torre de repetición, se comunicará con un punto fijo o móvil del altiplano u otra región que diste más o menos 40 Km.

Servicios	Vehículos en general	Porciento estimado:	Usuarios:
PARTICULARES	14,791	6%	887
TAXIS Y BUSES	3,693	4%	145
OFICIALES	2,248	2%	44

Total usuarios, estimado: 1,076

Sobre la base redondeada de esas mil unidades de transceptores y aún menos, las fábricas ofertarían el equipo repetidor de torre gratuitamente, luego de otras facilidades sobre la puesta en marcha de todos los sistemas en forma independiente o desde un centro común de operaciones.

Para estos casos las habituales encuestas internas, por ejemplo en el seno del ACB y en forma coordinada con la Confederación de Transportistas y otros organismos oficiales, arrojarían más luz para un mejor auspicio de esta importante ampliación de servicios móviles con radioteléfonos en la ciudad.

Es importante destacar que la estación repetidora de la torre amplifica muchas veces la señal recibida y por ahí el largo alcance de esas comunicaciones. El Automóvil Club Boliviano que cuenta con unidades de auxilio mecánico y de remolques, podrá emplearlos con más eficacia a pedido directo de un vehículo equipado con transceptor.

Para los ejecutivos de las empresas industriales o comerciales que cuenten con varias unidades móviles así como de la propia Administración Pública, este servicio es un excelente auxiliar para la mejor atención de sus actividades con reporte de economías. Para superar la falta de líneas telefónicas de TASA fuera del radio urbano, el procedimiento es de cómoda adopción.

FACTORES ECONOMICOS. Según la estadística de vehículos en La Paz y un porcentaje mínimo estimado sobre posibles usuarios, se daría origen a otros grupos de servicios radiomóviles en nuestra ciudad:

NATIONAL

TELCO Ltda.

Como Representantes Exclusivos para Bolivia de

SWAN ELECTRONICS CORPORATION

Le ofrecemos transceptores SWAN de 1 a 14 canales

Precios sin competencia

Entrega é Instalación inmediata

Demostraciones sin compromiso

Repuestos en existencia permanente

Servicio, ajuste y reparaciones en pocas horas

Gran potencia y calidad

SSB (Banda lateral única)

Para redes de 110 o 220 Voltios A/C 50/60 c/s

Para vehículos con 12 voltios A.C.

Para trabajo pesado.

Ideales para compañías:

Camineras · Mineras · Agrícolas · Ganaderas

Comerciales · Industriales · de Aviación etc.

Mayores Informes en:

TELCO LTDA.

Calle Loayza No. 258 (Edif. Castilla)

Teléfono 55946 - Casilla 3325

Dirección Telegráfica TELCO.

Telex ITT 3560078

Avisos Económicos

Libros-Revistas

Apareció el Silabario hispano americano

(Edición Boliviana)

Distribuye:

GISBERT Y CIA. S.A.

De venta en todas las Librerías del país

Departamentos Habitaciones

MOTIVO VIAJE
Vendo departamento horizontal dos dormitorios, dependencias 20 de Octubre, Sopocachi, teléfono 54892. (1-5/24859)

TRANSFIERO DEPARTAMENTO
Amplio, céntrico, soleado, Acosta 289, San Pedro. Vendo muebles motivo viaje. Tratar Rios, misma casa, teléfono 29491. (4-6/25001)

EN ALQUILER
Una habitación con cuarto de baño a persona sola, Indaburo 1065. (4-7/24900)

DOS HABITACIONES
Cocina y baño, doy en alquiler o anticrético. Abdón Saavedra 2110 (4-6/24897)

NECESITO DEPARTAMENTO
En alquiler, 3 dormitorios, inmediaciones Arce, Obrajes, Calacoto, teléfono 83964. (3-5/24892)

DEPARTAMENTO - COMPLETO
Tres dormitorios, anticrético $b. 35.000.--, Avenida República 895 esquina Quintanilla Zuazo. Ref.; teléfono 22666 -41724. (25-4/24592).-

COMERCIAL "LA PAZ"
Ed. Cine Paris.- Anticrético pequeña habitación zona Said $b. 3,000.

SOPOCACHI ALQUILO
Con pensión, lindo dormitorio a dos personas, teléfono 28079. (5-10/25009)

COMERCIAL "LA PAZ"
Ed. Cine Paris.- Anticrético departamento familia reducida un dormitorio dependencias, totalmente independiente Sopocachi $b. 45,000.

COMERCIAL "LA PAZ"
Ed. Cine Paris.- Dos habitaciones amplias anticrético $b. 14,000.- Garita de Lima.

DOS HABITACIONES
Baño, alquiler $b. 400.- Comienzos Quintanilla Zuazo. "LA UNICA" Comercio teléfono 21035. (5/25025)

DEPARTAMENTO ALQUILO
Dos dormitorios, dependencias, zona central, $b. 800.- Otro Villa San Antonio $b. 600.- "LA UNICA" Comercio 1013, teléfono 21035. (5/25-25)

COMERCIAL "LA PAZ"
Ed. Cine Paris.- Tres habitaciones, cocina, baño anticrético $b. 27,000.- inmediaciones Parque Triangular.

TIENDA COMERCIAL
Cerca Plaza Murillo, anticrético $b. 20,000.- "LA UNICA" Comercio 1013, teléfono 21035. (5/25025)

COMERCIAL "LA PAZ"
Ed. Cine Paris.- Alquila habitación caballero solo servicio ducha teléfono. Sopocachi $b. 300.- mensuales.

PIEZA CENTRICA
Amueblada alquilo a persona sola, teléfono 50162. (5/25006)

NECESITO DEPARTAMENTO
Habitaciones, casas juntas, ofrezco clientela solvente. "LA UNICA" Comercio, 21035. Propietarios no pagan comisión. (5/25025)

Empleados

NECESITO
Dos operarios para fabricación artefactos metálicos con conocimientos en esmaltado, niquelados metales, Cisneros 1272, a horas de 8 a 10. (3-6/24887)

Préstamos Dinero

COMERCIAL "LA PAZ"
Ed. Cine Paris.- Presto $b. 40.000.- primera hipoteca preferible zona central.

COMERCIAL "LA PAZ"
Ed. Cine Paris.- Presta $US. 500.- primera hipoteca.

LUBRAVE
PEREZ VELASCO 775.- Ofrecemos dinero, sobre hipoteca $b. 40.000.- y joyas, también necesitamos dinero. (5/25024)

Vehículos

LUBRAVE
PEREZ VELASCO 775.- Camiones en venta, International R. 190, modelo 1955, $b. 50.000.- Permuto camión International R. 190, modelo 1962, con casa. (5/25024)

VAGONETA - DGE" RANCHERA
Vendo, Av. Héroes del Acre, pasaje Sánchez Lima No. 2. (4-5/25014)

MOTOCICLETA
Inglesa vendo. Dominicana 1883, teléfono 53361. (4-6/25010)

VENDO
Bagoneta Opel Record, modelo 1964 equipado, teléfono 51069. (4-6/25003)

SE VENDE MOTO
HONDA 300. Referencias teléfono 28844. Cervantes. Sopocachi No. 2676. (3-7/24895)

CAMIONETA INTERNACIONAL
Vendo modelo 71, calle Santa Cruz 132, esquina Figueroa. (4-13/25004)

Varios

PRIVILEGIO INDUSTRIAL
Ofrezco venta- explotación invento "HOJAS DE NAVAJA" B-21-3 de Gillette Company Ref. casilla 853. (5-6/25028)

PRIVILEGIO INDUSTRIAL
Ofrezco venta- explotación invento "HOJA NAVAJA DE AFEITAR METODO HACERLA" B-2107 de Gillette Company. Ref. Casilla 853. (5-6/25028)

TRAMITAMOS 24 HORAS
Pasaportes Internacionales, carnet identidad, pago impuestos. "LA UNICA", Comercio 1013, teléfono 21035. (5/25025)

RADIO AFICIONADOS
Vendo equipo completo para principiante, Cable "Coaxil" para antenas. Av. Héroes del Acre, pasaje Sanchez Lima No. 2. (5-6/25014)

HORNO PANIFICACION
Actual funcionamiento, anticrético $b. 20.000.- zona central "LA UNICA" Comercio 1013, teléfono 21035. (5/25025)

INVERSIONISTAS
Amplio, hermoso almacén, excepcional ubicación comercial, inexplotada, anticresis 50.000.-, mixto convencional, teléfonos 55978-26097. (5-6/25019)

ESCRITORIO
Estantes para biblioteca, sillones, radio mueble, proyector para slides Kodak 2 A en venta. Ref. Avenida Busch 1262. (4-5/25017)

SE NECESITA
Profesor de secundaria para la materia de Sociales, informes al teléfono 43244. (de hs. 9 a 20). (4-5/25008)

FILATELISTAS
Vendo colección mundial. Ref. teléfono 23680. (4-5/25014)

SOMBRILLAS
Para jardines, terrazas con bases líquido. Illimani 1658, callejón. (4-5/24899)

SANATORIO CAMISAS
Juan de la Riva 1503 esquina Busto, confección a medida, camisas, pijamas, cambio cuellos. Necesita costurera. (4-6/24896)

CEPILLAMOS PISOS
Teléfono 27922. (27-9/24772)

Casas

COMERCIAL "LA PAZ"
Ed. Cine Pars, casa chalet Bosque Bolonia venta o anticrético $b. 40,000.- tres dormitorios, teléfono demás comodidades.

SE ALQUILA
Casa un departamento dos plantas. Ref. teléfono 83961. (5-7/25022)

COMERCIAL "LA PAZ"
Ed. Cine Paris.- Vende casa sobre 700 m2. seis dormitorios dependencias toda comodidad, Villa Fátima.

COMERCIAL "LA PAZ"
Ed. Cine Paris.- Transfiere tienda redonda Murillo alquiler $b. 200.-

LUBRAVE
PEREZ VELASCO 775.- Casas en venta o anticréticos, Nicolás Acosta final, cerca Cristo Rey, alto Calacoto. (5/25024)

LUBRAVE
PEREZ VELASCO 775.- Necesitamos casas, en venta y alquiler, anticréticos. (5/25024)

COMERCIAL "LA PAZ"
Ed. Cine Paris.- Vendo casa inmediaciones Estadium o por departamentos apropiado Clínica, oficinas sobre 750 M2. cuatro pisos.

VENDE CASITAS
Munaypata, especial para quinta $b. 45,000.- cerca Matadero, seis habitaciones, $b. 35,000- Varios diferentes zonas. "LA UNICA" Comercio 1013, teléfono 21035. (5/25-25)

VENDE CASAS
Miraflores tipo chalet $b. 160,000.- Calle Pichincha departamento amplio $b. 150,000.- "LA UNICA" Comercio 1013, teléfono 21035. (5/25025)

VENDO CASA
Con 6 tiendas y 6 cuartos en avenida Buenos Aires 1003, esquina Alcoreza, referencias misma casa, teléfono 51321. (29-5/24745)

ESTANDARTES BANDAS
Bordados a mano, entrega 5 días, Pedro Salazar 677, calle Potosí, 1276, Disquera Columbians. (3-9/24885)

SE VENDE
Consultorio dental, Díaz Villamil 5390 esquina calle 8 (Obrajes). (3-5/24890)

CASA QUINTA
En venta zona norte Cala-Cala, Cochabamba, agua, luz, teléfono 1,010 m2., teléfono - 53210. (2-8/24875)

VENDO CASA
Tres departamentos, dos tiendas, garaje, hall, terraza, tambo alojamiento, zona comercial media cuadra Mercado Rodríguez, calle Calderón 563. (3-5/24877)

Propiedades Terrenos

VENDO TERRENOS
2,200 metros, Villa Fátima, 300 metros Obrajes, 200 metros San Pedro 800-700 metros Seguencoma. Varios lotes Alto La Paz "LA UNICA". (5/25025)

COMERCIAL "LA PAZ"
Ed. Cine Paris.- Vende lindo terreno totalmente cercado 600 m2. Av. Busch precio ocasión.

COMERCIAL "LA PAZ"
Ed. Cine Paris.- Vende terreno 300 M2. Plaza San Martín precio regalo.

VENDO TERRENO
Calle 17 Obrajes No. 703, tres piezas, depósito, 160 metros, sólo mañanas, teléfono 21585. (2-6/24879)

¡ahora Si!

PODEMOS CONTENTAR A QUIENES SE QUEDARON SIN SU DEPARTAMENTO EN MIRAFLORES

3 DORMITORIOS
LIVING COMEDOR

FACILIDADES DE PAGO
5-10-15-20 AÑOS

BAÑOS INCINERADOR
ALMACENES SERVICIO

EMCIC LTDA respondiendo a la confianza dispensada por el público, lanza su segunda promoción del edif. Miraflores bloque nº 2 contiguo al bloque nº 1 en la av. saavedra (lado cine Avenida)

E.M.C.I.C. LTDA. CONSTRUCTORA INDUSTRIAL COMERCIAL

e. m. c. i. c. LTDA.

REFERENCIAS
Av. 16 de Julio, Edificio Alameda
1er. piso casilla 1550 Teléfono: 53725

CIEN AÑOS DEL...

Sr. Mariano Pero

Fundador del Banco Nacional de Bolivia.

El Banco Nacional en Cochabamba

(Viene de la Página 1)

do por los fondos depositados en el propio país en las cuentas bancarias alimentadas p r la actividad minera, comercial o agrícola.

Honra al Banco Nacional de Bolivia la actitud asumida por sus Directorios y accionistas en las graves emergencias de 1879 y de 1932, ante el esfuerzo de guerra que la nación exigió de todos sus habitantes En la guerra con Chile, el Banco otorgó al gobierno un empréstivo de 600,000 Bs., suma, para aquellos tiempos, muy considerable.

El señor Giménez Carrazana expresa en su reciente libro de homenaje al centenario del Banco Nacional: "Un breve recuento de la contribución del Banco durante la guerra del Chaco, permite anotar lo siguiente: En 1933 entrega de 60,000 Libras esterlinas en oro sellado calculadas a un cambio de 17 bolivianos por Libra. Posteriormente, entrega de todas las divisas que tenía el Banco en sus cuentas de agencias en el Exterior. En 1934, entrega en préstamo de todo el oro sellado de propiedad del Banco y de todas sus divisas para que el Supremo Gobierno pueda utilizar ambos valores como garantía de sus obligaciones en el Exterior, emergentes de la guerra.

"Por otra parte, el Banco voluntariamente contribuyó al esfuerzo bélico, con la construcción, equipamiento completo y gastos de mantención y servicio, por todo el tiempo necesario, de un Hospital de Sangre y Heridos de Guerra en la ciudad de Sucre."

Uno de los rasgos que mejor definen al Banco es el del origen variado y fundamentalmente popular de su capital. En efecto, a lo que menos se parece esta institución es a una entidad plutocrática, cuyo patrimonio residiese en unos cuantos grandes accionistas. Por el contrario, la mayoría de los accionistas está repartida en tenedores de un número reducido de títulos, residentes en diferentes ciudades del país. Muchas casas de beneficencias son accionistas del Banco. Es sumamente ilustrativo repasar la larga lista de socios con que cuenta la institución para apreciar el grado de confianza que ella supo inspirar a innumerables personas de diversa condición social.

Pese a toda la labor fecunda del Banco en beneficio del país, no han sido pocas las incomprensiones que han impedido su normal desenvolvimiento. La historia del Banco registra, desde los primeros años de su fundación las maledicencias y mezquindades con que hubo de tropezar en una y otra ciudad de Bolivia. En diversos momentos, sobre todo en las épocas más anarquizadas del presente siglo, la institución tuvo que enfrentar actitudes hostiles de parte de las autoridades de Gobierno llamadas justamente a fomentar las obras de interés público.

Bien es cierto, que no han faltado los errores e incluso las deslealtades en la propia conducción interna del Banco, como no puede dejar de ocurrir en cualquier obra humana. Sin embargo, venciendo todos estos obstáculos el Banco Nacional de Bolivia festeja su trayectoria secular como un ejemplo que estimula el patriotismo y la fe de los bolivianos en sus propias realizaciones.

Ojala todos los habitantes de nuestro país, desde las más altas autoridades al más modesto ciudadano sepan apreciar el modo ejemplar en que esta institución acertó a identificarse con la realidad histórica de la nación.

Edificio del Banco Nacional en Oruro.

Edificio de la sucursal del banco de Potosí

Don Manuel Barrau, Presidente del Directorio del Banco en Cobija, departamento del Litoral.

Sr. Gregorio Pacheco

Primer Presidente del Banco Nacional de Bolivia.

NATIONAL

EDICTO

Por el presente edicto cito y emplazo con la demanda y demás actuados de la demencia de bienes vacantes iniciada por Ruth Aguila Soto a los presuntos herederos del Sr. Demetrio Rodríguez Zurita por lo que se transcribe los actuados siguientes: DEMANDA: Señor Juez Instructor en lo Civil. Demencia de bienes vacantes.- Otrosíes.- Ruth Aguila Soto, vecina de esta, mayor de edad, hábil por derecho, ante la consideración de Ud. con el debido respeto digo: Sobre la calle Juan de la Cruz Terre, de esta ciudad existe un lote ubicado en el sitio No. 15-B, manzana número 237,A entre las calles Venezuela y Aniceto Arce, el mismo que está completamente deshabitado, sobre el mismo, conforme indica nuestras leyes civiles, teniendo al mismo tiempo de que el propietario que fue el señor Demetrio Rodríguez Zurita, ha fallecido sin dejar ninguna descendencia para lo cual acompaño el respectivo certificado de defunción, y amparándome en el art. 5o. de la ley de 16 de septiembre de 1955, modificatoria del art. 35 de la Ley Orgánica de Municipalidades de 2 de diciembre de 1942, que modifica el art. 439 del Codigo Civil, y 658 y 651 del Pdto. Civil, y se declare en sentencia, probada, mi demencia, conforme a la Ley. Será Justicia.- Otrosí.- Se practique la notificación mediante edictos a los presuntos herederos, para conocimiento legal de esta demencia así mismo se designe abogado defensor, como también un depositario legal, de los bienes denunciados.- Más otrosí.- Señalo por morada la oficina del abogado que suscribe, situado en la calle Sucre No. 3532 primer patio.- Tercer otrosí. Citaciones se comisione a un funcionario.- Cochabamba, 8 de julio de 1971.- Firmado: H. Orellana Abogado.- Fdo.- R. Aguila.- AUTO: Un sello del Juzgado — 8 de julio de 1971.- VISTOS: Admitida la anterior demanda de demencia, se nombra defensor y a la vez depositario de los bienes vacantes al Dr. Francisco Villarroel, quien previa su aceptación jurada, deberá proceder a asegurar esos bienes, mediante inventarios con noticia fiscal.- Debiendo comunicarse de la apertura del presente procedimiento a los señores Ministros de Estado,.- en las carteras de Educación y Previsión Social, para los fines del Art. 8o. del D.S. No. 4175 de 16 de septiembre de 1955 al otrosí.— Se proveerá en su oportunidad, debido por lo demás estarse a lo principal.- Al Más otrosí.— Por señalada la morada. Cite funcionario .- Fdo.- O. Morales.- Ante mí.- W. Flores.- DILIGENCIAS.- En doce de julio de 1971.- Notifiqué a la Ptte. con el escrito y auto que antecede dejando copia al señor H. Orellana doy fe.- Fdo.- H. Camacho.- En catorce de julio de 1971, notifiqué al Dr. Francisco Villarroel con el escrito y auto que antecede, doy fe.— Fdo.- H. Camacho. En Cochabamba, a diez y siete de julio de mil novecientos setenta y uno, fue presente el señor Francisco Villarroel, mayor de edad, viudo, abogado, natural y vecino de esta domiciliado en la calle San Martín 6225, quien previo juramento de ley dijo: Acepto el cargo de defensor del ausente, así como de depositario del inmueble dentro del presente juicio.- Con lo que terminó y firma con el señor Juez, de que doy fe.- Fdo.- O. Morales.— Ante mí: W. Flores.- Fdo.- F. Villarroel.- Señor Juez Segundo de Instrucción en lo Civil de Cochabamba, Apersonamiento Otrosí. Ministerio de Educación y Cultura, en el Procedimiento de Vacancia de Bienes, seguido ante su juzgado a denuncia de Ruth Aguila Soto contra la sucesión intestada de Demetrio Rodríguez Zurita, decimos: Habiéndosenos hecho conocer la iniciación del juicio indicado en el exhordio tenemos a bien apersonarnos en representación del Ministerio, pidiendo que, a fin de asumir la respectiva defensa de los intereses que corresponden a ese portafolio, se nos hagan conocer las sucesivas providencias. Otrosí.— Domicilio.— La Dirección Distrital de esta ciudad.- Será Justicia, etc. La Paz 16 de agosto de 1971 Fdo.- Dr. Jaime Carrasco Rosso.- Asesor Legal del Ministerio de Educación y Cultura.- Notar: Recibido en oficina en 24 de agosto de 1971.- Doy fe.- Fdo.- W. Flores.— DECRETO: Un sello del Juzgado.- 24 de agosto de 1971.- Téngase por apersonado y con personería legítima al Ministerio de Educación y Cultura, debiendo notificársele posteriores providencias en la Dirección Distrital de esta ciudad.- Cite funcionario.— Fdo.- O. Morales.- Ante mí.- W. Flores.— ESCRITO: Señor Juez Instructor, 2o. en lo Civil, solicita resolución.- Otrosí.— Ruth Aguila, dentro de la demanda de denuncia de bienes vacantes, a los bienes de Demetrio Rodríguez, ante la consideración de Ud. con el debido respeto digo: Previo informe del cursor, de que dentro del presente procedimiento, no se ha apersonado persona alguna, como herederos a la sucesión del que fue Demetrio Rodríguez, y habiendo transcurrido el plazo previsto por ley, para dicha presentación legal, tengo a bien solicitar a su digna autoridad, se sirva pronunciar la correspondiente resolución, para fines de ley.— Será justicia.- Otrosí.- Citaciones se comisione a cualquier funcionario público.- Cochabamba, 30 de agosto de 1971. Fdo. H. Orellana.- Abogado.- Fdo.- R. Aguila.— DECRETO: Un sello del Juzgado. 6 de septiembre de 1971 no estando aun en estado resolución, no ha lugar por hoy, no habiendose apersonado hasta la fecha al Ministerio de Previsión Social, dentro del presente Procedimiento, notifíquese al señor Fiscal para los fines previstos por los Arts. 174 y 175, de la Ley de Organización Judicial.— Cite funcionario.— Fdo.- O. Morales.- Ante mí: W. Flores.— DILIGENCIAS: En quince de septiembre de 1971, notifique a la pdte. con el escrito y derecho que antecede dejando copia al Dr. H. Orellana, doy fe.- Fdo.- H. Camacho.— En quince de septiembre de 1971.- Notifiqué al fiscal que firma, doy fe.— Fdo.- A. Maldonado.- Fdo.- H. Camacho.- DECRETO:— Un sello del Juzgado.- 25 de septiembre de 1971, VISTA Para los efectos del decreto que antecede y lo dispuesto por el art. 650 del Pdto. Civil.- Fdo.- O. Morales.- Ante mí: W. Flores.- DICTAMEN FISCAL: Sello de la Agencia Fiscal.- Cochabamba, 4 de octubre de 1971.- Señor Juez Instructor.- Dictamen.— Sírvase tener por apersonado a nombre del Ministerio de Previsión Social, al suscrito representante del Ministerio Público para el trámite de la presente causa.- Otrosí. El edicto cursante a fs. 6 esta viciado de nulidad, por no estar procedido de la respectiva orden judicial, en consecuencia se servirá regularizar procedimiento ordenando se libren los edictos convocatorios que refiere el art. 650 del Pdto. Civil con inserción de los términos que prevee el art. 551 del C. Civil modificado por el Art. 4o. del D.L. de 16 de septiembre de 1955.- Fdo.- A. Maldonado.— AUTO: Un sello del Juzgado.- 6 de octubre de 1971.- VISTOS: En mérito al dictamen que antecede, téngase por apersonado al Ministerio de Previsión Social. Al otrosí.— Librese edictos convocatorios a las capitales de Departamento, llamando a los que tuvieran interés en los bienes del que en vida fue Demetrio Rodríguez Zurita, denunciados vacantes por Ruth Aguila Soto, dentro de los términos previstos por el art. 4o. del D.L. de 16 de septiembre de 1955.- Modificatorio del Art. 551 del Codigo Civil, todo de conformidad a lo dispuesto por los arts. 650 y 651 del Procedimiento Civil.— Se declara sin efecto legal el edicto acompañado por memorial de fs. 7.- Cite funcionario.- Fdo.- O. Morales.- Ante mí W. Flores.- ESCRITO: Señor Juez Instructor Segundo en lo Civil. Para efectos de publicación, solicita sustitución de depositario.- Otrosí.— Ruth Aguila S.— Dentro del Juicio de demencia de bienes vacantes, ante la consideración de Ud. con el debido respeto digo: A la demanda anotada y a su providencia respectiva, fue designado como depositario de los bienes denunciados del que fue Demetrio Rodríguez Zurita, el Dr. Francisco Villarroel, quien actualmente desempeña el cargo de Fiscal de Partido y extiendo impedimento legal para el desempeño del cargo mencionado, os que pido se lo designe a mi abogado patrocinante.- Será Justicia.- Otrosí.— Citaciones se comisione a cualquier funcionario público.- Cochabamba, 18 de febrero de 1972 Fdo.- H. Orellana.— Abogado.— Fdo.- Ruth Aguila.- DECRETO:- Un sello del Juzgado 2o. de Instrucción en lo Civil.— 19 de febrero de 1972.- En mérito a lo expuesto se designa como nuevo depositario de los bienes denunciados al Dr. Humberto Orellana Previa su aceptación jurada.- Cite funcionario.- Fdo. O Morales. Ante mí.- W. Flores.- Es lo que se tiene ordenado.— Cochabamba, 28 de febrero de 1972.— D.S.O. FIRMAS: Walter Flores Suazo- bar.- Actuario del Juzgado 2o. de Instrucción en lo Civil.— O.Morales.— Oscar Morales Guillen.-

AVISO PERMANENTE

A los señores:

NOMBRES	REFERENCIA
Bellido Figueroa, Norberto	Freddy Fernandez Guzmán
Benavides Calle, Armando	H. Rodríguez
Block Melgar, Carmelo	"Guerrilleros Lanza No. 30" Tel. 27327
Castro, Felipe	"Tte. Campero No. 984"
Cordero Mendoza, José	Av. Chacaltaya No. 517
Centellas, Cecilio	"Pedro de la Gasca No. 602"
Cahuana, Julio	SORATA
Calleja Cárdenas, Carlos	Adrián Cardenas
Cuiza Argote, Claudio	EUCALIPTUS C. Tránsito
Cuellar Arriaza, Ruth	"Otero de la Vega No. 590".

Se les ruega apersonarse a la brevedad posible en nuestro "DEPTO. LEGAL

OCIC LTDA.

Organización Comercial de
Informes y Cobranzas
Colón 668 (interior Of. 8)
- La Paz-
La Paz, 4 de marzo de 1972

AVISO PERMANENTE

NOMBRES	REFERENCIA O GARANTE
Boscopé Hugo Vidal	Camelo Vaca
Carrocerías Metálicas Nacionales	Edif. Cine Paris
CAMENA S.A.	
Farmacia La Salud	Av. Rep. Nº 125
Galindo Ruperto	Murillo Nº 779
Iriarte Armando Lobo	Montes Nº 500
Roca Hermes Melgar	Lizardo Barrancos
Romano Minor Villanueva	René Ortiz
Sanjinés Octavio Prado	Manco Kapac Nº 187
Tudela Armando Gutiérrez	Indaburo Nº 1226
Montenegro Ignacio Hurtado	Germán Ledezma Barrancos

Se les ruega apersonarse a la Sección Legal de nuestra Firma en Av. Camacho Edif. Bernardo 3er. Piso Of. 16. Tel. Nº 40034.

La Paz, 3 de marzo de 1972.

La marca para no dudar

LONGVIE

¡ Indiscutible en heladeras!!

FUNCIONAL POR EXCELENCIA

* HIDRATOR VOLCABLE
* TERMOSTATO
* LUZ INTERIOR
* PATAS REGULABLES
* EQUIPO MOTOCOMPRESOR

Macdonald & Co. (Bolivia) S.A.
UNA ORGANIZACION MODERNA CON TRADICION

VENTAS: JUAN DE LA CRUZ LOAYZA
SUCURSALES ORURO-COCHABAMBA
SANTA CRUZ-POTOSI-SUCRE-TARIJA

Comité Departamental de Obras Públicas de Santa Cruz

CONVOCATORIA A PRESENTACION DE PROPUESTAS No. 8/72

Se invita a las Empresas Constructoras de Primera, Segunda y Tercera categorías, legalmente inscritas, a presentar sus propuestas, para la construcción de 20.000 metros lineales de cordones pre-fabricados de hormigón simple, a utilizarse en las calles y avenidas de la ciudad de Santa Cruz.

Precio oficial C.OO.PP.:
Cordones de 0.40 m. de altura cada M.L. Sb. 21.25.—
Cordones de 0.50 m. de altura cada M.L. Sb. 27.40.—

El análisis de precio de los respectivos cordones es indispensable para la aceptación de las propuestas.

Los pliegos de Especificaciones Técnicas, Condiciones Generales y Legales, pueden recogerse en nuestra Sección "CAJA" o en nuestras oficinas de la ciudad de La Paz, calle Loayza No. 250, edificio Castilla, 8o. Piso, oficina No. 806, previo pago de Sb. 100.—

Las propuestas deberán presentarse en sobres cerrados y lacrados en la Secretaría General del Comité en la ciudad de Santa Cruz o a la casilla No. 218, hasta las 17:00 horas del día martes 21 de marzo de 1972, con el siguiente rótulo:

CONVOCATORIA A
PRESENTACION DE PROPUESTAS No. 8/72
PARA CONSTRUCCION DE CORDONES PRE-FABRICADOS

Santa Cruz, 20 de febrero de 1972.