JARABE DE ABEJAS
con eucaliptus
para la tos
de los niños
VITA

PRESENCIA

DEPOSITO LEGAL: L.P. 023 - 1969
AÑO XIX - No. 4.941 - LA PAZ, BOLIVIA, VIERNES 25 DE FEBRERO DE 1972 - 12 PAGINAS - $b. 0.50

HURRA!.. HURRA!
RIN CHIQUITO
CURA LA GRIPE
DOLORES DE OIDOS Y MUELAS

No habrá devaluación del peso boliviano

-Rumores son lanzados con fines políticos de oposición-

¡SALUD!.- El Presidente Banzer saborea un vaso de cerveza, durante la visita que hizo ayer a la Cervecería Boliviana Nacional. El Mandatario fue recibido con entusiasmo y mantuvo cordial diálogo con los obreros.
(Información página siete)

Oficialmente, se ha reiterado que el Gobierno del Cnl. Hugo Banzer Suárez en ningún momento planeó ni tiene programado devaluar el peso boliviano con relación al dólar. En el Ministerio de Finanzas, se indicó a PRESENCIA que "los falsos rumores interesados que afirman lo contrario, son lanzados por sectores extremistas dentro de sus planes de oposición al actual régimen, sin tener ninguna consideración con el daño que pueden ocasionar a todo el pueblo". Se hizo notar que los rumores circularon precisamente en vísperas de que el MNR, uno de los partidos que conforman el FNP y que respalda al Gobierno, efectúe su convención nacional.

COMUNICADO

Por otra parte, el Departamento de Relaciones Públicas del Ministerio de Finanzas, entregó también ayer en la tarde un comunicado que anota textualmente :

"A raíz de rumores tendenciosos sobre una posible devaluación del peso boliviano con relación al dólar, el Ministro de Finanzas, Lic. Edwin Rodríguez Aguirre, aclaró terminantemente que el tipo de cambio se mantendrá en vigencia sin ninguna alteración, garantizando de esta manera, la política económica que sustenta el actual gobierno.

Por tanto, el Ministerio de Finanzas reitera, una vez más, que el peso boliviano no será devaluada con relación al dólar, quedando de esta manera, desvirtuados todos los rumores que tienden a perjudicar a la actual política económica que dirige el gobierno encabezado por S.E., el señor Presidente de la República coronel Hugo Banzer Suárez.

El estado económico de las finanzas del país fue explicado ampliamente por el Lic. Rodríguez Aguirre, en una entrevista lograda con anterioridad en la Televisión Boliviana. En la oportunidad hizo saber las causas y razones por las cuales el gobierno no devaluará la moneda nacional.

Puntualizó asimismo el Ministerio de Finanzas, que estas aseveraciones están respaldadas ampliamente por las reservas en divisas existentes a la fecha y que alcanzan a 44 millones 183 mil 472.34 dólares, cifra superior a la que se registró en esta misma época en la gestión 1971.

Esto permite afirmar, que las reservas del país, están adecuadas a la política monetaria del gobierno garantizando así un tipo de cambio estable".

VENTA DE DOLARES

Respondiendo una pregunta del redactor de este matutino en el Ministerio de Finanzas se indicó que no es evidente que se haya ordenado a los bancos la suspensión de la venta de dó-

(Pasa a la página 7)

PASEO POR LA MURALLA CHINA.- Pekín, 24.- El Presidente Nixon, izquierda, el Secretario de Estado, William P. Rogers, derecha, y un grupo, pasean hoy por la muralla china. (Radiofoto AP especial para PRESENCIA)

Banzer hará revelaciones sobre el movimiento extremista en Bolivia

portantes revelaciones con relación al movimiento extremista en ía, hará hoy el Presidente Hugo Banzer Suárez, según anunció ocente el gobierno, mediante el siguiente comunicado emitido ano-

era conocimiento de la o-
a pública, y en presencia de
iembros del Gabinete, Je-
e los partidos integrantes
Frente Popular Nacionalista,
Comandante en Jefe de las
zas Armadas, el Arzobispo
a Paz, los directores de los
s de La Paz, los corres-
ões de prensa extranjera y
ntantes de la prensa lo-
el Excmo señor Presidente
República, Coronel Hugo
Suárez, hará importan-
relaciones con relación al
miento extremista en Boli-

en la realización de este ac-
ia dispuesto que se organi-
a cadena nacional de radio-
oras y se trasmita su desa-
o por el Canal 7 de Televi-
, a las 13 horas de mañana
febrero, directamente des-
Palacio de Gobierno."
a Paz, 24 de febrero de 1972

CION DE GABINETE

l Presidente Banzer se reu-
con su equipo ministerial
tir de las 6,30 horas de la
ana, oportunidad en la que
utirá con sus ministros la
s amenaza que se cierne so-
el país de parte del extre-
mo de izquierda. A las 13
ra, haciendo un paréntesis
la reunión de Gabinete, el
ndente hará las revelacio-
calificadas de importantes,
pecto a la actividad de orga-
ciones extremistas en el
.

Según ha trascendido en fuentes oficiales en Oruro habría sido encontrada importante documentación subversiva y en días pasados la Policía habría descubierto en la frontera con Chile el paso de material subversivo de propaganda, parte del cual fue incautada por las autoridades.

EN COCHABAMBA

El Presidente Hugo Banzer Suárez viajó ayer a Cochabamba a bordo del "jet" del Lloyd Aéreo Boliviano, siendo recibido en el aeropuerto por las autoridades departamentales y por una comisión de alto nivel encabezada por el Comandante en Jefe de las Fuerzas Armadas, Gral. Joaquín Zenteno Anaya.

El Mandatario abordó un helicóptero de la FAB en el que viajó a la planta hidroeléctrica de Santa Isabel, acompañado del Ministro de energía e Hidrocarburos, Remberto Capriles.

Dicho viaje a Santa Isabel tuvo por fin inspeccionar el estado de las obras que allí se realizan.

El Presidente Banzer retornó anoche a La Paz.

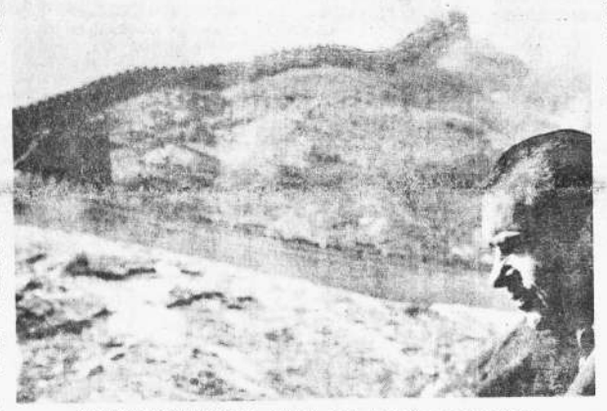

CONTEMPLANDO LA MURALLA.- Pekín, 24.- El Presidente Nixon, con expresión meditativa, contempla la gran muralla china, que serpenteando se pierde en el horizonte. La muralla fue construida hace 2.200 años para contener a los "invasores bárbaros". (Radiofoto AP, especial para PRESENCIA)

Presidente argentino tuvo cálida acogida en Colombia

BOGOTA, 24 (AP).- El Teniente General Alejandro Agustín Lanusse, se convirtió hoy en el primer presidente argentino en visitar a Colombia y recibió una cordial bienvenida del Presidente Misael Pastrana Borrero y de unas cuatro mil personas que colmaron las grandes terrazas del aeropuerto internacional de Bogotá.

Pastrana recibió a su colega argentino haciendo énfasis en que "Argentina es una nación de anguardia en el concierto de América" y señaló que debe proyectarse más allá de sus fronteras para integrarse con los demás países en busca de un destino mejor para el continente.

El Presidente Lanusse expresó en su respuesta que "llegó a Colombia con el espíritu abierto para la más amplia cooperación entre nuestros dos países".

Calificó su visita de cuatro días a Colombia, que se prolongará luego a Venezuela, como "un viaje de trabajo", dentro de la diplomacia personal que están ejecutando, los presidente de América Latina en busca de su integración, cooperación y amistad.

Lanusse llegó de Buenos Aires en el avión presidencial "Patagonia", un birector fokker holandés, a las 15:13, después de un largo viaje de casi nueve horas. Vestía su uniforme de Teniente General del ejército argentino.

Al descender del avión saludó al Presidente Pastrana Borrero y le presentó a su esposa Ileana Bell. Luego Pastrana le presentó a su esposa María Cristina Arango. Después recibió el saludo del Presidente del Congreso Eduardo Abuchalbe y del Presidente de la Corte Suprema de Justicia, Juan Benavides Patrón. También estaba el cuerpo diplomático y personalidades de la Iglesia católica y las fuerzas militares.

Un grupo de niñas de la escuela "Repúblicas Argentina" exhibía una gran pancarta que decía: "Bienvenido, Presidente Lanusse. Los amigos de la república Argentina os saludan".

También había grandes banderas argentinas que portaban gentes sencillas, algunas venidas de poblaciones cercanas a Bogotá, quienes gritaron vivas a ambos presidentes.

Lanusse observó el despliegue popular en las terrazas del aeropuerto mientras retumbaba 21 cañonazos, disparados en su honor.

Luego el Presidente Pastrana le dio la bienvenida oficial y le recordó que llega en momentos en que está próximo a celebrarse el sesquicentenario del encuentro en Guayaquil de los libertadores de Argentina, José de San Martín, y de Colombia y otras cinco repúblicas, Simón Bolívar. Esta ha sido la única reunión de jefes de estado de Argentina y Colombia, con excepción de los encuentros ocasionales en las conferencias de Presidentes americanos.

El Presidente Lanusse, sin mostrar fatiga, leyó su discurso de cuatro minutos con voz firme e hizo énfasis en que las conversaciones que inició hoy tarde con su colega colombiano se traducirán en una "fecunda colaboración entre Argentina y Colombia.

Después de recibir honores militares y escuchar los himnos nacionales, el Presidente Lanusse abordó un vehículo que lo condujo al Club Militar en donde se alojará hasta el sábado.

En su recorrido de diez kilómetros hasta su hospedaje encontró poca gente y fuerte vigilancia de las fuerzas armadas.

Nixon y Chou En Lai firmarían un comunicado

JEKIN, 24 (AFP) - El Presi-
o Nixon y el Primer Minis-
de China, Chou En Lai, se
verán a reunir mañana vier-
aquí seguramente para la
cción y firma del comunica-
final de sus entrevistas, es-
ban hoy aquí los observado-
.

nte el desbordante optimis-
evidenciado por los nortea-
ricanos y la manifiesta satis-
ión observada del lado chino,
observadores consideraban
la posibilidad de una re-
ncia explícita a los princi-
s de la coexistencia pacífica
podría figurar en el comu-
do final.

Después de cuatro reuniones:

Objetivo de Nixon es la restauración de relaciones diplomáticas con China

Nixon visitó la Gran Muralla China

.PEKIN, 24 (AP) - Después de cuatro sesiones de conversaciones a puerta cerrada con Chou En-Lai se dijo hoy que el Presidente Nixon tiene cómo objetivo la eventual restauración de plenas relaciones diplomáticas entre los Estados Unidos y China continental, cualquiera fuesen las repercusiones en Formosa.

Una fuente norteamericana informada dijo que Nixon y su asesor para asuntos de seguridad nacional, Henry A. Kissinger, están conversando con Chou acerca de cuestiones panorámicas involucradas en el establecimiento de lo que el Primer Ministro ha calificado como "relaciones estatales normales".

Mientras los principales dirigentes de los dos países formulaban normas generales de política, el Secretario de Estado William P. Rogers y su colega chino Chi Peng-Fe trataban con sus colaboradores detalles de procedimientos para llevar a la práctica las decisiones que pudieran surgir en nivel superior.

HACIA VINCULOS DIPLOMATICOS

Si bien ningún funcionario norteamericano participante en las conversaciones se prestó a comentar asuntos importantes, había buenas razones para pensar que Nixon y Chou consideran, entre otros temas, el establecimiento de intercambios culturales, planes limitados de turismo entre los dos países, un sistema para el manejo del comercio chino-norteamericano y los medios para establecer contactos regulares sin llegar al pleno reconocimiento diplomático y que supusiera una designación de embajadores.

Una fuente norteamericana responsable dijo que Nixon contempla en última instancia el establecimiento de vínculos diplomáticos formales y plenos con el gobierno de China comunista. Sin embargo, hizo hincapié en que el trayecto en esa dirección tendría que ser transitado paso a paso.

Se cree que China con-
sideran los medios para llevar adelante ese proceso en forma práctica, agregó el informante.

En materia de relaciones diplomáticas el problema de los nacionalistas no es de fácil solución, dado que Nixon ha dicho que no tiene intención de abandonar a Formosa a su suerte.

El Presidente conversó hoy con Chou en privado por espacio de tres horas. Sus cuatro sesiones han sumado en total doce horas, pero gran parte de este tiempo fue dedicado a las traducciones por los interpretes.

Volverán a reunirse mañana, con lo cual Nixon y Chou habrán estado juntos 24 horas en la semana. Si se cuentan los banquetes y funciones.

PATO PEKINES

Esta tarde, Chou fue anfitrión en el Gran Salón del Pueblo, de una cena ofrecida a los Nixon y a miembros de la comitiva presidencial. El menú anunciaba como plato principal, la gran especialidad culinaria china, el llamado pato pekinés.

La prensa norteamericana fue excluída de la cena privada.

A cambio de ello, los periodistas fueron invitados a una cena en el restaurante de "todas las virtudes combinadas" -que también incluyó el pato pekinés.

ULTIMO DIA EN PEKIN

Mañana es el último día de Nixon en Pekín, según el programa de la visita. Su recorrido subterráneo lo llevará a las ciudades de Hangchow y Shanghai.

Durante el día, los invitados visitarán la célebre "ciudad prohibida", que alberga el antiguo palacio imperial y otras residencias de los gobernantes de antaño.

LA MURALLA CHINA

Hoy, Nixon fue llevado a la gran Muralla China, construída hace 2.200 años para mantener alejados a los pueblos "bárbaros".

Desde el propio baluarte, con la mirada fija en los muros que se perdían en la lejanía, Nixon observó con tono filosófico que debían suprimirse "todas las murallas de cualquier tipo entre los pueblos".

En la frase quedaba implícita una esperanza de que sus esfuerzos logren superar la muralla de hostilidad levantada entre ambos países desde que Mao Tse-Tung subió al poder en 1949.

Seguidamente, Nixon miró a través de la enorme puerta de Da Ling hacia una montaña cercana, y manifestó : hoy no subiremos a esa montaña. Ya estamos reunidos en la cumbre en Pekín".

Las palabras fueron dirigidas al Viceprimer Ministro Li Hsien-Nien, que acompañó a la comitiva presidencial en su recorrido turístico.

Li dio las gracias al Primer mandatario estadounidense por su "gran discurso", y añadió: "el pueblo norteamericano es un gran pueblo".

Al visitar las tumbas de los emperadores Ming, no lejos de la muralla, Nixon manifestó su esperanza de que muchos norteamericanos puedan visitar a China en el futuro.

"No conocemos Asia lo suficiente", dijo. "Nuestras comunicaciones han sido muy desteñidas".

El director de la publicación "National Review", de tendencia conservadora, William F. Buckley, forma parte de la comitiva de prensa en Pekín a pesar de haber anunciado en julio pasado que retiraba su apoyo a Nixon precisamente por la política de acercamiento a China.

TUMBAS DE LA DINASTIA MINH.- Pekín, 24.- Richard Nixon observa la tumba del Emperador Wan Li, de la dinastía Minh, durante un recorrido por los lugares históricos cerca de Pekín.

LIMPIEZA.- Pekín, 24.- Soldados chinos limpian la nieve en la ruta que poco después recorrió el Presidente norteamericano, Richard Nixon, para visitar la gran muralla china. (Radiofoto especial para PRESENCIA)

DIVULGUELO

En gesto sin precedentes el Papa Paulo presidió funeral del Cardenal Tisserant

CIUDAD DEL VATICANO, 24 - (AP).- En un gesto sin precedente en los tiempos modernos el Papa Paulo VI presidió hoy personalmente el funeral de su compañero de viajes, el Cardenal Eugenio Tisserant, decano del Sacro Colegio.

El Pontífice interrumpió su retiro espiritual de cuaresma para asistir a la misa fúnebre en la Basílica de San Pedro. El Papa Paulo ordenó que el Cardenal francés fallecido a los 87 años de edad, fuera velado en la Basílica, honor reservado usualmente a los Papas.

Unas 2.000 personas entre ellas 32 cardenales, el cuerpo destacado en el Vaticano y funcionarios del gobierno y la academia francesa, estaban presentes.

El Cardenal Tisserant murió el lunes en el retiro vaticano de Albano. Durante los dos últimos años había estado disgustado con el Papa Paulo por un decreto que prohibía al prelado francés y a otros cardenales de más de 80 años de votar para la elección de un nuevo Papa. El decreto ordenaba asimismo a estos cardenales renunciar a sus funciones en la Curia.

El Cardenal comentó, cuando se hizo público el decreto: "El Papa no me consultó. Pero creo que, por lo que me concierne, soy capaz aun de hacer muchas cosas, de hablar y de actuar".

Mientras el Papa se sentaba en un trono entre el altar y el féretro de Tisserant, el Cardenal Paolo Marella, arcipreste de la Basílica de San Pedro, dijo la misa en latín. El coro de la capilla Sixtina se unió a la ceremonia.

Al terminar el rito el Papa Paulo, vestido de rojo, se acercó al catafalco e impartió la absolución al cadáver.

Entre los presentes en los servicios funerarios estaban Raymond Marcelin, y el famoso director de cine René Clair; el historiador Marcel Druon representaba a la academia francesa, de la cual era miembro Tisserant.

El Cardenal será sepultado mañana en la Catedral de Ostia, de Porto y Santa Rufina, cerca de Roma, de cuya diócesis era obispo titular.

Partido Blanco se negó a cogobernar con presidente electo en el Uruguay

MONTEVIDEO, 24 (AFP).- El partido blanco de oposición rechazó la oferta del Presidente electo Juan Bordaberry de integrar el gobierno y le prometió solo colaboración parlamentaria si restablece las libertades constitucionales anulando el estado de excepción vigente desde 1969.

La decisión de la oposición blanca, adoptada en las últimas horas de anoche, estipula que el partido no tiene interes en "ninguna ventaja política ni el disfrute de posición alguna" y agrega que en las actuales circunstancias no se dan las condiciones requeridas para acceder al gobierno de "Unidad Nacional" propuesto por Bordaberry.

Este último, decidido a lograr un "acuerdo nacional" que facilite la gestión de su futuro gobierno que contará en el parlamento con solo 55 legisladores contra 75 de la oposición blanca e izquierdista del "Frente Amplio", había ofrecido, la semana pasada al Partido Blanco integrar el gabinete.

Tras rechazar esta posibilidad el directorio del Partido Blanco subrayó que solo colaborará con el gobierno a nivel parlamentario en la sanción de "leyes fundamentales" conducentes a la solución de los grandes problemas que afectan al país y en especial la anulación del estado de excepción.

La decisión fue adoptada en base a la posición sustentada por el sector mayoritario del Partido Blanco acaudillado por Wilson Ferreira Aldunate, que en las elecciones de noviembre fue derrotado por el "Delfín" del Presidente Jorge Pacheco por solo 12 mil votos en un total aproximado de 1.700.000.-

Toda la campaña electoral de Wilson Ferreira estuvo basada en su radical oposición a la política seguida por Pacheco y en especial contra el estado de excepción en que se basó para reprimir la agitación sindical y estudiantil, y la guerrilla de los Tupamaros, así como para decretar censuras de prensa y medidas económicas que le acarrearon graves choques con el parlamento.

En declaraciones formuladas días atrás Wilson Ferreira había sostenido que estaba decidido a "prestar al país toda la colaboración que necesite, pero al gobierno solo la que merezca".

Agregó también que "de ninguna manera estaba dispuesto a dejar la bandera de la oposición a la izquierda", aglutinada en el "Frente Amplio" y actual tercera fuerza política uruguaya.

Lanusse reiteró que se cumplirá plan de institucionalización

BUENOS AIRES, 24 (EFE). "Solo los que son fuertes pueden ser tolerantes. Que no se equivoquen, pues, los especuladores de debilidades que no existen. Porque no dudaremos un instante en ejercer la fuerza que somos capaces contra aquello que se oponga a la institucionalización en que estamos empeñados".

Esto lo manifestó el Presidente Lanusse en un mensaje que dirigió al país momentos antes de emprender viaje a Colombia y Venezuela. Que "realizo —dijo— como intérprete de la política internacional que el pueblo argentino ha aceptado en la seguridad de que es la única compatible con su vocación histórica".

Manifestó, además, que "esta misión, al igual, que otras exitosamente concretadas, trasciende cualquier marco protocolar o declaración formal. Significa mucho más. Es la proyección genuina de la concepción con que he encarado, dentro de nuestras fronteras el ejercicio del poder y la responsabilidad emanada de las fuerzas armadas.

"Así como en lo interno pusimos fin a los esteriles enfrentamientos, en lo externo derrumbamos las barreras ideológicas. Del mismo modo que nos comprometimos a la pacificación y lu-

chamos por la unión de los gentinos, aspiramos a la c vencia, la igualdad, el re mutuo entre todas las nac con especial énfasis en la atañe a nuestras hermanas de rica".

"Estas premisas son funda tales y constituyen la esenc los objetivos sintetizados en ceso que debe conducir, sin nunca, a la democracia p y social que todos anhelam

Nuevo libro analiza la personalidad de "Che" Guevara al margen de "mitos"

PARIS, 24 (AFP).- Che Guevara más que guerrillero era un guerrero, pese al mito creado por románticos, antimilitaristas cristianos y pacifistas que hicieron del él su héroe, sostiene un libro publicado aquí.

"Le Cas Guevara" (El Caso Guevara) de la editorial "La Table Rode", ha sido escrito por el periodista Leo Sauvage, actualmente corresponsal del matutino parisiense "Le Figaro" en Nueva York.

Sauvage, que había publicado en 1959 reportajes sobre Cuba, favorables a la revolución se desilusionó luego y es autor de un libro crítico titulado "Autografía del Castrismo".

Su nueva obra tiende a estudiar la figura del Che Guevara, muerto en BOLIVIA en 1967, apartando los "mitos del Che" creados a menudo por izquierdistas de distintas tendencias. A los que creen ver en Guevara un heredero del viejo anarcosindicalismo, Sauvage afirma: "dictador de la economía cubana (Guevara) fue el más doctrinario, el más autoritario, el más convencional de los hombres del partido".

A los que presentan ahora a Guevara como un rebelde anticonformista, Sauvage puntualiza: "su entusiasmo bolchevique, no se debilitó nunca y en su libro "El Socialismo y el Hombre en Cuba" admitió que la dicatadura del proletariado no se ejerce solamente sobre la clase derrotada sino también sobre la clase victoriosa".

Tampoco admite Leo Sauvage el quijotismo atribuído por algunos a Guevara, un mito, que, según él, solamente puede convencer a los que "olvidando que los procesos de Moscú fueron los mismos que los de las brujas de Salem logran ver en la revolución un romance de caballería".

Al teórico marxista francés Regis Debray, que declaró una vez que Guevara evocaba "irresponsablemente la imagen de Cristo" Sauvage contesta: "para los que prefieren los hechos, la aventura del Che no recuerda Cristo sino la Iglesia de los quemadores de herejes y de los monjes guerreros" Menciona que, en las Naciones Unidas, cuando se reprochaba a Cuba las ejecuciones, Guevara había contestado "sí, hemos fusilado fusilamos y seguiremos fusilando todo el tiempo que sea necesario"

El autor analiza también el "mensaje a la tricontinental" en el mismo Guevara recomendaba en terminos líricos el "odio implacable" que transforma el hombre en una "máquina para matar" y terminaba dando la bienvenida a la muerte con la condición de que otros empuñen las armas y canten", himnos de duelo en el rufido de las ametralladoras".

"Tal delirio lírico, escribe Sauvage, no es nuevo pero su falta de inhibición o de pudor debería ser imposible tras las hecatombes de dos guerras mundiales. Una revolución digna de este nombre debería prescindir de esta literatura".

El autor estima que Guevara es un personaje "complejo" y "fuera de lo banal" pero más que todo "el Che, sin mito, es un guerrero y no solamente un guerrillero".

Recuerda la última carta del Che a su padre en la cual se presenta como "un pequeño condottiere del siglo Veinte".

Evidentemente el Che no es un mercenario y no hay que tomar la expresión al pie de la letra. No vendía su espada a los principes la ofrecía gratuitamente a los pueblos, pero lo significativo es que se sintiera hombre de espada".

"Agrega Sauvage: "le gustaba la batalla, las armas y la vida del soldado. Lástima para los antimilitaristas, los pacifistas, los románticos, los cristianos que también han hecho de Che su héroe". Sauvage recuerda el episodio de las "memorias de guerra" del Che donde describe la recepción de armas nuevas como "el espectáculo más bello del mundo"

También reprocha Sauvage, al Che Guevara el haber desprecio a los campesinos bolivianos que no apoyaron a su guerrilla y pensado en ejercer el terror contra ellos.

"Para que los hombres de mañana sean capaces de sentir en lo más hondo de ellos cualquier injusticia, contra quienes sea, en cualquier parte del mundo es necesario que no sean como el Che" concluye.

COLEGIO "SAINT ANDREW'S"

PROFESOR DE DIBUJO

Se requiere los servicios de un Profesor de Dibujo titulado.

Interesados presentar Curriculum Vitae y certificados.

Oficina, La Florida, Man Césped.

La Paz, 22 de febrero de 1972.

EL DIRECTOR

Servicio Municipal de Teléfonos Automáticos de la ciudad de Cochabamba

AVISO Nº 006/72

CONVOCATORIA A PRESENTACION DE PROPUESTAS PARA ASEGURAR LOS BIENES DEL SERVICIO MUNICIPAL DE TELEFONCS AUTOMATICOS

PRORROGA DE TERMINO

Atendiendo solicitud formulada por compañías interesadas, se prorroga el término de presentación de propuestas hasta la hora 18.00 del día Miércoles 15 de Marzo de 1972.

Las propuestas se sujetarán a los Condiciones Generales señaladas para el llamamiento original; cuyo documento podrá obtenerse en la Secretaría de la Empresa, calle Sucre Nº 3661, tercer piso y las compañías aseguradoras del interior dirigiéndose a la Casilla Nº 587.

Cochabamba, Febrero de 1972.

LA GERENCIA

H. MUNICIPALIDAD DE LA PAZ

Reclamaciones sobre el servicio de agua

-La Dirección de Relaciones Públicas de la Municipalidad pone en conocimiento de la población de La Paz, que habiendo sido transferidos en su totalidad los servicios del agua potable al Servicio Autónomo Municipal de Aguas Potables y Alcantarillado (SAMAPA), todas las reclamaciones sobre desperfectos de la red de cañerías de distribución y deficiencias en el servicio, deben ser planteadas a dicha entidad.

Las reclamaciones deben ser hechas a los siguientes teléfonos:

Gerente, Ing. Waldo Jáuregui C. — Oficina 26712
Jefe de Red, Ing. Hugo Tejerina — Oficina 26548
Servicio de Emergencia de SAMAPA en calle Pisagua esquina Iruya — 26628

La Paz, 23 de febrero de 1972

DIRECCION DE RELACIONES PUBLICAS

Potosí crea su propio Banco

"El Banco Potosí S.A."

Un Banco de los potosinos para todos los bolivianos

Adquiera sus acciones en las direcciones siguientes:

Calle Matos Nº 15 (Frente a Radio Indoamérica)

Calle Bolívar Nº 622 Casa "Buitrago Hnos."

Calle Bolívar 845 "Sociedad Comercial del Sud Ltda."

Calle Bolívar 815 "La Soriana"

Calle Bolívar 825 "La Libanesa"

Un esfuerzo del pueblo al servicio del desarrollo

Agenda

PRESENCIA	Av. Mariscal Santa Cruz 1295	Tel. 52172
Gerencia		41125
Redacción		40460
		51998
Publicidad		Tel. 52178
Contabilidad		Tel. 25343
Casilla		Nº 1451
Cajón Postal		Nº 3275

FARMACIAS DE TURNO DEL 19 AL 26 DE FEBRERO

ORURO	Colón 635	40624
EL MUNDO	Corrales - Yungas	41235
OLMOS	Plaza Alonzo de Mendoza 266	23702
SAN VICENTE DE PAUL	Sagarnaga 425	50287
LA SALUD	Av. República final Munaypata	-o-
LOS ANGELES	Federico Zuazo-Bueno	50647

FARMACIAS DE TURNO PERMANENTE

OBRAJES	Plaza Franz Tamayo	82081	Obrajes
SAN CARLOS	Av. República 26	20223	Villa Victoria
CRISTO REY	General Lanza 2110	27534	Sopocachi Alto
LITORAL	Ceja de El Alto	27325	El Alto

TELEFONOS DE URGENCIA

Bomberos	Tel. 119
Asistencia Pública	Tel. 114-22111
Radio Patrulla	Tel. 110
Tránsito	Tel. 26148
Agua	Tel. 26625
Energía	Tel. 54357
Teléfonos (reclamos)	Tel. 113
Informaciones	Tel. 184
Señorita Hora	Tel. 117
Larga distancia exterior	Tel. 59907/09
Interior	Tel. 20402/03
Hospital de Clínicas (central)	Tel. 22821/22872
Bomberos AASANA	
AASANA	Tel. 59333 - 59310

FLOTAS

TRANSPORTES EXPRESO "EL CHAPACO"	Chuquisaca Nº 568	Tel. 40258
TRANSPORTES UNIVERSO	Av. Montes 638	Tel. 42831
TRANSPORTES SAMA	Murillo esq. Graneros	Tel. 28462
FLOTA UNIDOS	Calle Bozo esq. Montes	Tel. 25893
ANDINO	Leon de la Barra 360	Tel. 20471
BERMEJO	Av. Pando 148	Tel. 28981
CONTINENTAL	Av. Montes 675	Tel. 29061
COPACABANA	Av. Montes 620	Tel. 20377-46451
LAURO	Av. Camacho 1223	Tel. 27677
TRANSPORTES PILCOMAYO	Figueroa esq. Tiquina	
DIANA	Pl. San Francisco 500	Tel. 22858
ALIAGA	Av. Montes 700	Tel. 26376
URUS	Bozo 194	Tel. 50793
TRANSPORTES SAN CRISTOBAL	Plaza Alexander Nº 190	
FLOTA YUNGUEÑA	Av. Tejada Zorzano Nº 34	Tel. 43061
		Tel. 27275
TRANSPORTES TARIJA	Tiquina 37	Tel. 28911
TRANSPORTES VICTORIA	Emilio Calderón 563	Tel. 56399
		(Gran Poder)
MICROBUSES KIRQUINCHO	Chuquisaca 626,	teléfono 54612
Expreso EL CONDOR (La Paz-Potosí-Villazón)	Calle Bozo 121	Tel. 29220

EMPRESAS AEREAS

LLOYD AEREO BOLIVIANO	Tel. 54649 53132 55759	Tel. 51155 51163 59053
LUFTHANSA		Tel. 27677-20383
AEROLINEAS PERUANAS		Tel. 27093
AEROLINEAS ARGENTINAS		Tel. 50792
BRANIFF INTERNATIONAL		Tel. 53905
AVIANCA		Tel. 43905-40883
AIR FRANCE		Tel. 51740
LAN		Tel. 28536
ELM		Tel. 42965
PAN AM	Tel. 54117	Tel. 41863-28397
NOA		Tel. 26387
VARIG		Tel. 21540
ECUATORIANA	Av. 16 de Julio 1800	Tel. 54472
IBERIA	Edificio Petrolero	Tel. 20370-24378
ALITALIA	Av. Camacho 1280 Edificio Casa Denmark	Tel. 23494
[illegible]		Tel. 35371
[illegible] CENTRAL		Tel. 53-53410
ESTACION GONQUI		Tel. 888

El regalo para toda ocasión

ORIENT

EL RELOJ IMPERMEABLE DE PRIMERA CALIDAD

"FUHRMUNDIAL"

Galería Luz 1er. piso - Oficina 16 La Paz - Ventas por mayor

Confidencial (solo para hombres)

Para mejorar la capacidad mental, física y sexual en hombres de mediana y mayor edad, ahora hay en todas las Farmacias el notable producto OPOVITAM, fabricado por BIOSANTE LABORATORIES, de New York, U.S.A. Dos grageas OPOVITAM, tomadas diariamente, hacen que el hombre se sienta con renovadas energías, con mas vitalidad, y sexualmente tonificado, y con animo y entusiasmo para el trabajo diario y para el pleno disfrute de las mejores alegrias de la vida.

OPOVITAM se vende en casi todos los paises del mundo, y ha sido el mejor auxiliar de millones de hombres, para renovar sus energías y para sentirse virilmente activos, y siempre como mas jóvenes, aunque los años sigan pasando. En las Farmacias de su país ya tambien hay OPOVITAM. Empiece a tomar sus tabletas OPOVITAM, y sentirse como un hombre nuevo.

TODOS SANOS C

Opotóni

VITAMINADO

Pida en su farma

YACIMIENTOS PETROLIFEROS FISCALES BOLIVIANOS

LICITACION No. 137-72

SEGUROS

Se invita a las Compañías de Seguros legalm establecidas en el país, a presentar propuestas el Seguro de Instalaciones Terminal Arica y las nerías de Cochabamba y Sucre, de acuerdo al Pl de Especificaciones No. 137-72, que los interesa podrán retirar de nuestra División de Seguros, Of No. 401, 4to. piso del edificio de YPFB en esta dad.

Las propuestas indicando en el sobre el núme licitación, se recibirán hasta el día viernes 17 de del año en curso a horas 18:30 en la mencionada sión, en sobre cerrado, lacrado y con las formalid de Ley.

La Paz, 23 de Febrero de 19

Ing. Rolando Prada
GERENTE GENERAL DE Y.P.F.B.

YACIMIENTOS PETROLIFEROS FISCALES BOLIVIANOS

COMPAÑIA YABOG TRANSPORTADORES

(Vacancias para Operadores de Gasoducto)

Para cubrir los cargos de Operadores del ducto Santa Cruz- Yacuiba, se invita a los inte dos a presentar sus solicitudes de trabajo.

Los requisitos mínimos son:
a) Ser boliviano
b) Haber prestado servicio militar
c) Ser egresado de escuela técnica o bac
d) Edad límite de 30 años

El término de presentación de antecedentes el 1o. de marzo del presente año. Todos los pos tes serán sometidos a un examen selectivo, par efecto se comunicará oportunamente.

Las solicitudes y documentos que acrediten l quisitos mínimos deben ser enviados a:

COMPAÑIA YABOG TRANSPORTADORE
Casilla 1205 - Santa Cruz

o entregadas en nuestras oficinas (ex-Equipe

Santa Cruz, 21 de febrero de

BANCO CENTRAL DE BOLIVI

AVISO DE REMATE

El Dr. V. Fernando Rodas P. Juez Segundo de tido en lo Civil de la Capital, etc.

HACE SABER: Que dentro del juicio ejecut guido por el BANCO CENTRAL DE BOLIVIA EMMA MORALES Vda. DE POLLASTRI -PR TARIA DE "RESIDENCIAL MONTES" y TE WINDER JUSTINIANO, sobre cobro de pesos diante providencia respectiva se ha señalado p día 6 de Marzo de 1972, a horas 16 P.M., para rificativo del remate de la acción telefónica 27203 y 22183, sobre la base de $us. 325.- CIENTOS VEINTICINCO DOLARES y $us. 555.- NIENTOS CINCUENTA Y CINCO DOLARES.

Los interesados en dicho remate, pueden oc el día y hora indicados en la Tribuna de Remat Palacio de Justicia, previo empoce del 5% sobre se fijada.

La Paz, 4 de Febrero de 1972.

Orlando Gutiérrez Silva
Secretario del Juzgado 2o. de Partido en lo

NOTA.- La publicación de este aviso debía haberse efe 15 de este mes, pero debido a que ningún periódico local cir día, se la hace hoy.

DEUDORES MOROSO

Los ex-agentes de PRESENCIA que figuran presente lista deben cancelar sus cuentas per tes.:

OSCAR HIGUERAS CHECA	Chocaya Animas
BRUNO AMADOR	Chilcobija
RAUL JAIME LEAÑO	Quechisla
EPIFANIO GUEVARA	Chilcobija
RODOLFO VIDAL	Reyes
MISAEL ARCE	Reyes
ALBERTO MAMANI TICONA	Mina Kelguani
MOISES HURTADO	Viloco

La Paz, noviembre de 1971.

PRESENCIA

DIRECTOR HUASCAR CAJIAS K.
SUB-DIRECTOR RENAN ESTENSSORO A.
GERENTE ARMANDO MARIACA V.

Imperio de la legalidad

El discurso que el Presidente de la República pronunció recientemente ante el Colegio de Abogados de La Paz, contiene puntos de gran importancia, sobre los cuales es conveniente insistir. Pueden ellos resumirse en dos, que son los centrales: necesidad de vigencia del ordenamiento legal y urgencia de dar al país nuevos códigos, acordes con nuestra situación actual.

En cuanto a lo primero, es indudable que necesitamos orden y paz, que no pueden ser fundados sólidamente sino en la vigencia de la justicia y de la ley. Es evidente que ha habido múltiples desórdenes entre nosotros y no sólo en la vida privada, sino en la pública; hemos tenido muchos más cambios de gobierno por la vía de la fuerza que por la vía constitucional. Los permanentes ciclos de constricción y de represión, claramente nocivos para la sociedad, no han podido ser superados todavía. Como las viejas tradiciones difícilmente desaparecen, la gente sigue mirando con desconfianza al gobierno y éste tiene que vivir con el arma al alcance de la mano, dedicando muchas de sus energías simplemente a la tarea de defender su estabilidad y no puede concentrarse en resolver los graves problemas que nos aquejan. Más de una vez se ha dicho que Bolivia carece de instituciones firmes, lo que es verdad pues ellas suponen la imparcial vigencia de un ordenamiento jurídico al que todos se atienen, que es respetado por todos y que permite una convivencia tranquila y constructiva. La vigencia real de tales instituciones, como ha destacado el Presidente, es síntoma de cultura y debe ser uno de los objetivos que se proponga no sólo un gobierno sino también todo ciudadano particular. La vigencia de las instituciones, el respeto por ellas, supone algo que no hemos logrado a la práctica: que, en homenaje a ellas, el gobierno proteja a los opositores y que éstos presten su apoyo al gobierno, allí donde lo institucional se halla en juego.

Pero es también evidente que las instituciones, para tener verdadera vigencia, tienen que adecuarse a la realidad social. Se dirá que ésa no es una condición suficiente para tal vigencia, pero nadie negará que es una condición necesaria, aunque tenga que ser complementada por otras. De ahí que se considere urgente renovar el ordenamiento jurídico, ya demasiado viejo, obsoleto, que frecuentemente facilita el desorden y permite abusos, sin ofrecer remedios institucionales contra ellos. La tarea de dictar una nueva legislación -desde la Constitución hasta los decretos reglamentarios-, no es fácil; supone un profundo conocimiento no sólo de la realidad social sino de la técnica jurídica, supone tiempo y no precipitación. Pero es urgente y necesaria como lo demuestra la experiencia diaria; como lo han hecho notar especialmente los abogados.

Ambas finalidades tienen que ser alcanzadas: la de encaminarnos hacia la plena legalidad y la de dotarnos de nuevos códigos. Para ello no se requiere, como podría pensarse, sólo la acción del gobierno, sino de modo especial la de todos los ciudadanos. Si ambos objetivos son alcanzados habremos realizado una enorme revolución capaz de garantizar días mejores para el porvenir.

Descuentos obligados

Se ha tornado a imponer una medida que, en su momento, fue muy criticada y con toda razón: la del descuento obligatorio a todos los funcionarios públicos y de entidades estatales, de un porcentaje del sueldo total, con destino a los partidos que forman parte del gobierno. Como se recordará, con alarma pública, esa medida había sido eliminada hace años. Es lástima que muchos de quienes aprobaron esa abolición en su momento hayan tomado ahora el camino opuesto.

Aunque el comunicado oficial sostiene que la medida ha sido adoptada a pedido de los que saldrán perjudicados, caben dudas, al respecto, si vamos a guiarnos por la protesta que muchos dejan oír, aunque no públicamente para no sufrir las consecuencias.

Además, si voluntariamente -pero de modo realmente voluntario y libre- hay quienes desean contribuir al sostenimiento de sus partidos, nadie les impide hacerlo cada mes, por una vía que no sea la del descuento por planilla. Sólo así no se correrá el riesgo de que se padezca algo por simple imposición, porque el oponerse puede traer la destitución inmediata. Sólo entonces, los funcionarios, que se hallen en posibilidades y que tengan el deseo de hacer estas contribuciones, las harán, mientras los demás se abstengan, quizá no por divergencias políticas, sino por otras, por ejemplo, porque la mayoría de los funcionarios viven completamente al día y necesitan del último centavo que ganan para el sostenimiento de su hogar.

Podemos ver otro lado del asunto. Salvo los obreros, y algunas instituciones, fundamentalmente las Fuerzas Armadas y la Guardia Nacional, todos los funcionarios del Estado y de instituciones estatales harán su contribución con un carácter obligatorio. No debemos olvidar que el presupuesto total de todos estos organismos llega fácilmente a los quinientos millones de dólares anuales y que gran porcentaje de ellos se dedica a sueldos y no a otras inversiones. Si sólo la mitad de esos fondos quedara afectado por la imposición, lo menos que ella rendiría será del orden de los dos o tres millones de dólares anuales. Creemos que con esa suma, en cualquier caso, podrían intensificarse obras que son de suma urgencia y que exceden a los intereses de los partidos.

Creemos que esta medida no tiene fundamento legal y que ha de traer más perjuicios que beneficios inclusive a los propios partidos, por las resistencias que suscitará. Ya en ocasiones anteriores surgió lo que ahora ha de verse y no creemos que a largo plazo, que se resistan públicamente los sectores que creen deber sus cargos a méritos profesionales y no a favores partidistas. Así sucedió, por ejemplo, con los maestros, los magistrados, los técnicos, etc.

Por eso lo mejor es enmendar este paso que consideramos un grave error.

Extraña actitud de presión contra el gobierno

Ha causado verdadero estupor en la opinión pública nacional la noticia procedente de París sobre la actitud de ciertos grupos que exigirían se adopten medidas de presión y aun sanciones contra el gobierno boliviano, para lograr la extradición de un alemán boliviano nacionalizado que supuestamente ha sido identificado como un criminal de guerra. Causa verdadera extrañeza que en la segunda mitad del siglo XX, cuando están en plena vigencia las libertades de cada Estado para determinar su política y solucionar los asuntos que exclusivamente están bajo su competencia, se hable de presiones y sanciones que sólo sirven para descalificar a estos grupos, cuyo fanatismo y posiciones políticas nos retrotraen a la época en que el totalitarismo atentaba contra los más elementales derechos que asisten a todo país libre dentro de la comunidad de las naciones.

La exigencia de estos grupos que claman por sanciones contra el gobierno boliviano deben llamarnos a la serenidad. No son otra cosa que las expresiones desorbitadas de elementos que invocan la justicia y, sin embargo, olvidan el espíritu colonialista que les caracterizó no hace muchos años. Precisamente ese espíritu colonialista lo arrastró a cometer crímenes inauditos, incluso genocidios, contra pueblos que luchaban por su independencia.

El asunto de la extradicion está exclusivamente en manos de nuestro gobierno y nadie ni nada puede presionar para que tome una decisión en tan delicado problema. Está en juego el respeto que merecemos como nación libre y soberana que no debe ni aceptar exigencias que van directamente contra nuestros derechos y decoro.

Actitudes como la de estos grupos de presión son inaceptables. Sólo vienen a poner de evidencia, a confirmar que aún existen en la vieja Europa asociaciones que obran con un criterio estrecho, torpe y propio de aquella etapa superada en que la vendeta había remplazado a la justicia y a los derechos humanos.

De todo un poco

El pretexto de las pistas inundadas

La Dirección General de Aeronáutica Civil ha suspendido la autorización de viaje al avión ruso comercial por el interior de la república "debido a que las pistas se encuentran completamente anegadas". El pretexto es un tanto ingenuo. No responde a la realidad ni a la libertad de comercio que nos debe caracterizar, precisamente en un período en el que estamos en la necesidad de abrirnos todas las posibilidades de comercio tanto con el mundo socialista como con el capitalista.

Si las pistas se encuentran anegadas es de suponer que también se han suspendido los vuelos del Lloyd Aéreo Boliviano y de otras compañías privadas que cubren el tráfico por aire en el territorio nacional. Tal extremo no ha sucedido, aunque algunas pistas se encuentran inhabilitadas por las lluvias. El LAB está cumpliendo con relativa normalidad el vuelo de sus rutas troncales y marginales.

Parece que el retiro de la autorización se debe al celo de algunas autoridades de la Dirección de Aeronáutica, a una posición radical. Al menos no encontramos otra explicación razonable y valedera. ¿O es que los aviones del LAB algunos de ellos con más de veinte años de servicio, ofrecen mayor seguridad para aterrizar y decolar que el YAK-40 soviético? No somos entendidos ni expertos en aeronavegación pero tal suposición nos parece inadmisible, fuera de toda lógica.

De ahí que el retiro de la autorización nos parezca una repercusión directa de la orientación política y de que algunos funcionarios la llevan a extremos inconcebibles de celo. El macartismo es en el fondo un vicio que demuestra en forma clara y concreta la falta de visión de ciertas personas que adoptan posiciones radicales que van el peligro comunista hasta en los vuelos de demostración de un avión de pasajeros soviético.

Las posiciones intransigentes, aún en aspectos aeronáuticos, no pueden conducirnos a nada positivo. El anticomunismo como el anticlericalismo o el anticatolicismo sólo llevan a un fanatismo irrazonable, a defender el nacionalismo democrático con golpes ciegos que no pocas veces afectan los mismos intereses que se quieren preservar.

Lamentamos que una disposición de la Dirección de Aeronáutica limite las demostraciones de promoción comercial de un avión soviético. Y lamentamos que un pretexto tan infantil como la inundación de las pistas, de todas las pistas de la república, haya privado a ciudades del interior, de conocer una muestra de la técnica aeronáutica rusa. Creemos que disposiciones tan tajantes, basadas en motivos nada convincentes, están fuera del marco de la política comercial adoptada por el gobierno nacionalista, cuyos objetivos son precisamente buscar la cooperación de todos los pueblos del mundo para ganar la gran batalla que hemos empeñado contra el subdesarrollo que nos asfixia y está dejándonos a la zaga de todos los países latinoamericanos.

Confusio

Sociedad de Ingenieros de Bolivia

Cómo debe ser la nueva Universidad

La Sociedad de Ingenieros de Bolivia ha elaborado un estudio que constituye el pensamiento de esa institución sobre cómo debe organizarse la Universidad Boliviana. Por su importancia, iniciamos hoy la publicación de ese documento, cuya parte final será publicada en nuestra edición de mañana.

La Universidad surge en el momento en que el sistema económico, político, eclesiástico y social de la Edad Media ha alcanzado su plenitud y equilibrio y encuentra en ella coherencia y justificación. "Universitas" significa entonces totalidad. La Universidad es concebida como estructura que engloba un sistema de conocimientos y una organización de la enseñanza.

En la base de la concepción original de la Universidad se ha visto, en toda razón; la unidad cultural característica de la época en que surgió a la vida. Unidad cultural que suponía unidad de creencias.

La época contemporánea es ciertamente distinta de aquella. En medio de la revolución científica y tecnológica en que nos encontramos, resulta difícil pensar en la unidad cultural y es imposible la unidad de creencia.

Además, las estructuras son productos históricos que reflejan la calidad de los órganos sociales y los eventos que los afectan.

De ahí que en la actualidad las instituciones que llamamos Universidades en Latinoamérica no conservan casi ningún rasgo de la Universidad medioeval. Si nos fijamos particularmente en el caso de Bolivia, sin lugar a dudas se puede afirmar que nuestras Universidades no han sido otra cosa que conglomerados de facultades y escuelas que, idealmente, debían cubrir todas las líneas posibles de formación profesional.

Dentro de esta estructura, los órganos que tienen vitalidad propia y tradición consciente son las facultades y escuelas; la universidad misma es una abstracción institucional. Es en estas escuelas donde el estudiante ingresa y vive toda su existencia académica hasta su graduación. Las únicas actividades comunes inter-universitarias que conoce son las gremiales estudiantiles. La propia convivencia entre profesores es formal y episódica.

Es dentro de este encuadramiento estructural, caracterizado por un conjunto de facultades y escuelas profesionales independientes entre sí, que se desarrolló la Universidad Boliviana. Es decir, la línea estructural básica de ella consistió en su organización federativa sin ningún elemento integrador que la habilite para actuar corporativamente. Esta estructura federativa tiene como atributos funcionales su extrema rigidez, su tendencia el enquistamiento y su limitadísima finalidad.

Las autoridades de las facultades realizaban contactos ocasionales en los Consejos Universitarios. Pero en lugar de constituirse estos en centros unificados, resultaban, más bien, los vehículos para ahondar las disputas de prestigio y las querellas por mayores asignaciones.

En nuestras Universidades, así compartimentadas y conflictadas, resultó completamente difícil unir las Facultades de Ingeniería y mantener un desarrollo acorde con los requerimientos que impone el progreso explosivo de la tecnología moderna.

Disposiciones estatutarias rígidas prevalentes sobre todas las facultades, sin excepción, imposibilitan cualquier iniciativa que no esté estrictamente encuadrada en el marco reglamentario común. Por esta razón no han podido concretarse nuevas modalidades para el reclutamiento de docentes, para la introducción de la adecuada flexibilidad en los planes de estudios conducentes a diversos títulos y grados, para la adopción de mecanismos para acelerar la transformación metodológica de las modalidades de la enseñanza, etc.

Para la educación superior en Bolivia un otro grave factor negativo. Se trata de la incordinación de las ocho universidades nacionales. Cada una creció de acuerdo a las posibilidades humanas y económicas de su distrito y de acuerdo a criterios cómodamente localistas. No es de extrañar entonces que las distintas Facultades de Ingeniería del país no hayan podido coordinar sus labores ni conseguir una previsión mínima en su funcionalismo y en su dinámica como cuerpo de enorme importancia en el desarrollo nacional.

LA REFORMA NECESARIA.- Si en los países más adelantados cunde un general descontento con sus grandes Universidades, es evidente la necesidad de pensar nosotros mismos en nuestra Universidad sin copiar los modelos que pueda inventar la conciencia crítica que emerge en aquellas naciones. La nueva Universidad deberá plantearse sobre la base de las diferencias y particularidades de nuestro ambiente socio-cultural.

Indudablemente lo ideal sería conseguir la reestructuración universitaria fundamentándola en la integración en dos planos: nacional e interno de cada universidad departamental.

Aunque parezca paradójico la integración interna de cada Universidad es la que presenta dificultades aparentemente insalvables para llevarla a la realidad. En efecto, la reestructuración interna deberá efectuarse substituyendo las actuales Facultades por una nueva unidad funcional, corporativa y dinámica común a varias carreras universitarias y creando en la Ciclo cursos comunes. Pero para llegar a esta estructura es indispensable el CAMPUS universitario como el gran centro de interacción. La realidad económica de las universidades nacionales no garantizan que esta base material pueda ser alcanzada en un futuro inmediato.

Además, los resultados del Instituto Superior de Ciencias Básicas de la Universidad local, concebida como entidad integradora de la formación básica de los estudiantes en cursos propedéuticos generales, no han sido, de ninguna manera, satisfactorios.

En los hechos, la Universidad de La Paz ha funcionado como una estructura tripartita constituida por los llamados "bloques". Tanto es así que los servicios de administración y bienestar estudiantil funcionaban en forma separada. Esta situación será difícil de remediar teniendo en cuenta que la Universidad tiene enormes inversiones en edificaciones dispersas por la ciudad.

En tales condiciones la integración que se consiga tendrá que ser apenas periférica. Una integración basada en la esperanza de compensar el humanismo y el profesionalismo. Sólo porque todavía se insiste en una imagen retórica de la Universidad que complace al espíritu académico tradicional. Una imagen según la cual es posible superar el dilema humanismo- practisismo, pese a toda la experiencia negativa que se ha acumulado en el ámbito latino- americano.

Naturálmente que una de las funciones de la Universidad es hacer al mayor número posible de ciudadanos herederos del patrimonio cultural. Cosa muy distinta es convertir esta función en un culto que se encierra en el pasado, incapaz de absorber los conocimientos modernos e incapaz de aquilatar las ideas y los valores que se debaten en la sociedad en que se vive.

Frente a los antecedentes descritos la 5,1,B, ha llegado al convencimiento de que se debe precautelar, en una primera etapa, la integración nacional, mediante complejos funcionales abarcando disciplinas de estudios afines.

Es decir, la Universidad sería la resultante de un conjunto de complejos interpretativos. Para fijar ideas se pueden señalar cuatro de esos complejos funcionales: el de las llamadas ciencias exactas con las ingenierías; el de las ciencias biológicas en su campo de aplicación productiva en la agricultura y de aplicación asistencial en las ciencias de la salud; el de las ciencias humanas con sus aplicaciones profesionales en el campo jurídico- administrativo, contable y diplomático; el de los campos especiales de letras y artes con ciertas ideas de cultivo artístico -cultural y en sus ampliaciones en la arquitectura, diseño industrial y comunicación de masas. Queremos hacer notar aquí que en las reformas suscitadas en varias universidades americanas y europeas también se han considerado cinco y hasta seis sectores de estudios. Por ejemplo, en Montreal, sus grandes sectores agrupan a los estudiantes:

1) Artes; 2) economía - administrativa; 3) educación; 4) letras; 5) ciencias puras y aplicadas y 6) ciencias humanas.

Ahora bien, cualquiera sea el número de los sectores que convendría para el caso particular de Bolivia, cada uno de ellos, de gestión autónoma, se constituirá en una red de centros de enseñanza

(Pasa a la página 9)

Una nueva visión de la escuela

Por Ivan Illich

II

LA ESCUELA TABU INTOCABLE

La escuela se ha vuelto intocable por ser vital para el mantenimiento del statu quo.

Sirve para mitigar el potencial subversivo que debería poseer la educación en una sociedad alienada, ya que al quedar confinada a sus aulas sólo confiere sus más altos certificados a quienes se han sometido a su iniciación y adiestramiento.

En sociedades infracapitalizadas, donde la mayoría no puede darse el lujo de una escolarización ilimitada -por más que para los pocos que la reciben sea gratuita-, el presente sistema implica la total subordinación de esa mayoría al escolarizado prestigio de la minoría. En esta minoría de los beneficiarios del monopolio escolar se encuentran los líderes políticos y los técnicos de planificación, independientemente de que sean conservadores, marxistas o liberales. También forman parte de ella las niñas mimadas de las universidades privadas y los cabecillas estudiantiles de las huelgas universitarias. Todos estos grupos están igualmente interesados en el mantenimiento del monopolio escolar. La única divergencia gira en torno a quien debe gozar del privilegio y quien no.

LA ESCUELA EN EL MUNDO DE LA ELECTRONICA

Para el año dos mil, el proceso de educación formal habrá cambiado, tanto en las naciones ricas como en las pobres.

Las escuelas cesarán de dividir la vida humana en dos partes: la edad escolar para los discriminados por su inmadurez y la edad madura para los titulados por la escuela.

La edad escolar durará toda la vida. A medida que un individuo se haga más maduro y capaz, se intensificará su educación formal, convirtiéndose ésta en una actividad de adultos, más que de jóvenes. Lo que se entiende hoy día por asistir a clase será entonces obsoleto.

Todos los sistemas sociales, especialmente las incorporaciones industriales y administrativas, asumirán la tarea de entrenar y especializar a sus miembros, prestarán una especie de servicio de acultuación, concentrado en un aprendizaje relevante para el individuo, en vez de forzarlo a perder tantos años de su vida aprendiendo cosas que no utilizará jamás. La educación no será ya identificada con la escolarización, y será posible el adiestramiento fuera del monopolio escolar.

Ya es posible entrever las tendencias hacia esas metas.

En Berkeleyo en la "zona rosa" de México, la nueva generación pide trabajo no alienante y poder de decisión a nivel de grupos pequeños donde tenga cabida la experiencia personal. En rebeldía con el sistema que los mimó, estos jóvenes prefieren poder "celebrar" la experiencia de vivir, al "achivement" o logro, que es el dios de las generaciones pasadas. Es decir, se encuentran proclamando los mismos ideales que pretenden ser normativos tanto en China como en Cuba.

El sistema escolar al encargarse de producir seres infantiles, consigue que estos se organicen para reaccionar contra el paternalismo de esa sociedad que insiste en mantenerlos niños declarándolos "escolares". Constituyen dinámicamente una nueva clase de universal -carente de toda base de poder legítimo- aún no reconocida como tal. Los ideales de esta clase son de penetrante contenido humanista. Ideal que por ser utópico no deja de ser vehementemente sugestivo.

Toda sociedad que hace de la experiencia humana su centro de desarrollo -y es ésta la sociedad que esperamos y soñamos- necesita distinguir tajantemente entre el proceso de instrucción y la apertura de la conciencia, de cada individuo, entre adiestramiento y desarrollo de la imaginación creadora. La instrucción es cada vez más susceptible de planificación y programación, lo que no ocurre con la comprensión.

Concibamos la instrucción como la cantidad de socialización programada que un individuo necesita adquirir antes de ser admitido a un nuevo ambiente.

Preveo un escenario de futuro en el cual resurgirá el aprendizaje medieval. Cada ambiente o cada organización proporcionará la instrucción necesaria a sus actividades. Esto lo hacen ya los sindicatos, las iglesias, los bancos, la industria, el ejército y no la escuela. La persona se encuentra incitada a prender porque se trata de cuestiones que le atañen personalmente. Es lo que Paolo Freire en Brasil llamó "concientisacao". Es la única palabra aplicable.

Sin embargo, podría y debería no ser así. La comprensión puede adquirirse de una manera cómoda y no estructurada, por medio de la cual el individuo se fuera conociendo más a sí mismo a través del diálogo con las personas de su ambiente.

El papel de la escuela en la evolución, hacia la utopía de fines de este siglo es diametralmente opuesto en las naciones ricas que en las naciones pobres. Las primeras invirtieron enormes cantidades de dinero en poblar sus tierras de escuelas, al mismo tiempo que construyeron las redes ferroviarias. Gastaron mucho más aún cuando descubrieron que necesitaban universidades además de escuelas, las cuales construyeron al mismo tiempo que las autopistas. Piensan ser bastante ricas para terminar en la próxima década, el proceso de poblar sus tierras de universidades construidas alrededor de un estacionamiento, ya que cada uno de sus jóvenes está por tener automovil propio. Son tan ricas, que el aumento cuantitativo de escuelas no impide a primera vista el cambio social. Pero en mi opinión lo frena, principalmente por la despersonalización del individuo que tal escolarización implica.

De intentar algo semejante, las naciones pobres sufrirán una desastrosa quiebra económica mucho antes de aproximarse a este género de saturación escolar. En América Latina es irrealizable el lograr un promedio de doce años de escolarización para todos los ciudadanos. Según el último censo no hay país latinoamericano en el cual el 27% de un curso escolar correspondiente a una edad determinada vaya más allá del 6o. grado ni en el que más del 1% se gradúe en la universidad. Y esto ocurre a pesar de que del 18% a más del 30% de los presupuestos oficiales se invierten en las escuelas. Esta sola consideración debería convencernos de la peligrosa ambigüedad del mito de la escolarización universal. La imitación del sistema escolar de la metrópoli capitalista constituye un peligro mortal para sus colonias no menos que para sus ex colonias.

1) Ni un control radical del crecimiento de la población, 2) ni el máximo aumento posible del porcentaje presupuestal dedicado a la educación, 3) ni ayudas extranjeras sin precedente, podrían asegurar a la próxima generación latinoamericana un promedio de diez años de escolarización, mucho menos uno de catorce. Esto por lo siguiente:

1) En una población joven como la de América Latina -particularmente en sus zonas tropicales- el 1os programas más radicales de control de la natalidad podrían reducir el presente nivel de población de las generaciones jóvenes.

2) No es posible aumentar arbitrariamente el porcentaje del presupuesto público que se invierte en escuelas. Las carreteras, el Seguros Social y el fomento industrial, son fuertes competidores. Además, para los próximos 15 años ya podemos prever las tasas máximas de crecimiento de los presupuestos.

3) Se habla mucho ahora de que el dinero gastado en Vietnam podría mejor invertirse en escuelas en Latinoamérica. Y lo proponen no sólo los idealistas que creen en el mito liberal, sino también los cínicos que saben muy bien que el monopolio escolar combate la insurgencia con mucha mayor eficacia que el napalm. Es importante observar, sin embargo, que un país latinoamericano que utiliza ahora el 25% de su presupuestoen "escolarizarse" necesitaría una ayuda extranjera del 150% de su presupuesto total. Es dudoso que esto pudiera ser políticamente recomendable.

Mas aún: el problema no es sólo que América Latina carece de los recursos necesarios para aumentar suficientemente la escolarización. Al mismo tiempo su costo per cápita aumenta: 1) con la expansión cuantitativa del sistema (la tarea de la escuela se hace más difícil y costosa a medida que penetra zonas más distantes las escuelas no son "más baratas por docena" para lo cual basta pensar que al aumentar el numero sube tambien el costo administrativo y burocrático, sin ahudir a las ganancias que extrae de ahí el sistema económico dominante 2) con las tasas de perseverancia escolar creciente (por supuesto que cuesta más un año en la escuela superior que dos o tres en la elemental) 3) con un aumento en la calidad de la enseñanza (no cuesta lo mismo enseñar física utilizando un laboratorio en lugar de un pizarrón) 4) con las exigencias justificadas del personal docente (las asociaciones de maestros son ya, en muchos países, los gremios profesionales más poderosos, un poco análogos al clero de la colonia pero su agitación es justificada: en 1963, el promedio de su salario en 14 países de nuestra América equivalía a 60 dólares mensuales)

Por tanto, serán muy pocos los que podrán gozar del "status" simbólico y del uso de poder despótico que la escuela confiere.

Cartas de los lectores

RAUL RIVADENEIRA RECHAZA LAS SINDICACIONES QUE SE LE HACEN

Desde la ciudad de Buenos Aires se ha recibido la siguiente carta:

"Señor Director:

"Me he enterado por PRESENCIA del 18 de este mes, que la empresa periodística "El Diario" ha presentado querella criminal contra mi persona, por "varios delitos", entre ellos, por apropiación de bienes, malversación de fondos y abuso de confianza".

O quien ha presentado la demanda no está en sus cabales, o está cometiendo el delito de calumnia al imputarme delitos que jamás los cometí.

Bien consta a toda la prensa boliviana que yo no he sido jamás ni gerente ni administrador de "El Diario". No he manejado jamás sus fondos ni dispuesto de ellos. Mal podía malversarlos. Mucho menos abusar de la confianza de nadie, puesto que no se me dio en custodia, bajo ningún título, bien alguno de "El Diario", jamás!

No he pertenecido ni siquiera a la redacción de ese periódico.

La única relación que he tenido en "El Diario" ha sido cuando la "Comisión Interventora" designada mediante D.S. de diciembre de 1970 tomó mis servicios profesionales de abogado, para cuestiones netamente jurídicas. ¿Dónde está el delito?

Ruego a Ud., publicar esta carta en homenaje a la equidad y dándome la oportunidad de la defensa ante la opinión pública y para que sepa la justicia ordinaria que mi domicilio legal en el exilio es este: Buenos Aires, Capital Federal, calle Piedras, 122, tercer piso", así las autoridades judiciales podrán hacerme las notificaciones que corresponden conforme a ley y no declarar una "rebeldía" como se ha visto con frecuencia, cuando se ha aprovechado de la ausencia de alguien para pisotear su nombre y sus derechos. Atentamente, Dr. Raul Rivadeneira Prada, Buenos Aires, 23 de enero, 1972".

La Noticia de Perfil

La pobreza de una escuela

Este periódico publicó ayer la denuncia de un ciudadano contra la directora de una escuela pública por haber dicho a su hijo que, si quiere pasar clases deberá llevar un banco a la escuela y si quiere cumplir con sus necesidades fisiológicas deberá hacerlas en su casa porque en dicho establecimiento no existe servicio higiénico.

Vamos a tratar de resolver este problema:

En primer lugar, me parece una exageración pedirle al niño ambas cosas y obligar a sus padres a un doble gasto. Creo que con adquirir un inodoro podrían solucionarse ambos problemas, y también el problema de la maestra y de todo el cuerpo docente.

Todas las mañanas, el niño -a tiempo de cargar sus útiles- deberá cargar con el artefacto higiénico y llevarlo a la escuela para colocarlo al lado de los bancos de sus condiscípulos. Allí se sentará el niño mientras la maestra explica a los alumnos las partes del cuerpo humano.

Concluída la clase y llegada la hora del primer recreo, el artefacto podrá ser trasladado a la Dirección del establecimiento con destino al personal por orden estricto de jerarquía docente y teniendo en cuenta los años de servicio, puntos en el escalafón y diplomas o certificados de cursos de perfeccionamiento profesional y con prescindencia de toda influencia política. No habrá recomendación que pudiera valer para alterar el orden.

Demás está decir que el niño propietario del costoso artefacto deberá cobrar por el uso y abuso de éste rigiéndose a una modesta tarifa que se halle al alcance de la magra economía del magisterio nacional, fijando precios módicos de acuerdo al tiempo que cada uno de los profesores use del mencionado artículo de lujo en las escuelas de Bolivia. Es fácil adivinar que con este sistema el primer recreo sería alargado, para mayor solaz del pobre alumnado.

A continuación y previa higienización del artefacto, éste se convertiría nuevamente en silla para pasar la segunda clase, en la cual la maestra podría explicar el funcionamiento del aparato digestivo, tema muy difícil de ser explicado en las escuelas que carecen del elemental servicio higiénico, sobre todo en países subdesarrollados donde muchos niños tampoco lo tienen en sus casas.

A la finalización de la clase, aprovechando el segundo recreo de la mañana, el curioso artefacto podrá ser utilizado por los alumnos siguiendo un rol establecido de antemano. Los lunes para los del primer curso, los martes para los del segundo, los miércoles para los del tercero, los jueves para los del cuarto, los viernes para los del quinto y que los del sexto se arruinen porque el sábado hay vacación y pueden hacer esas cosas en los callejones de esta hermosa, a la par que limpia ciudad cosmopolita.

Al finalizar el año escolar, siempre que el curso hubiera sido regular, el niño y sus padres habrán recuperado su inversión y el exótico artefacto habrá cumplido un gran papel social en bien de la comunidad de maestros y alumnos.

Digo todas estas cosas para sonreír un poco en vez de llorar ante la pobreza de este país en general y de las escuelas nuestras, en particular.

PAULOVIC

Vietnam del Norte abandonó las conversaciones de paz en París

PARIS, 24 (AP).- En un gesto coincidente con la conferencia cumbre de Pekín, Vietnam del Norte abandonó hoy las conversaciones de paz en protesta por los recientes bombardeos norteamericanos de su territorio.

Observadores de la conferencia consideraron que la medida tenía como fin demostrar la independencia de Hanoi respecto a cualquier negociación sobre la guerra de Vietnam que pudiera tener lugar entre funcionarios chinos y norteamericanos en Pekín.

El portavoz norvietnamita Nguyen Thanh trajo a colación la reunión cumbre pekinesa al criticar severamente lo que calificó de "hipocresía de Nixon en su brindis del lunes en la capital China, en el cual habló de sus deseos de paz.

Le subrayó, en respuesta a preguntas de los periodistas sobre posibles discusiones sobre la guerra del Vietnam en Pekín, que si los Estados Unidos quieren paz deben "responder positivamente," y en París, a las propuestas comunistas para terminar la guerra.

Los norvietnamitas y el Viet Cong han declarado frecuentemente, cuando se les preguntó si estaban preocupados por la posibilidad de que la guerra se arreglara a sus espaldas en Pekín, que París era el lugar para terminar el conflicto y que tenían todo el apoyo de los chinos comunistas en este punto. Pero obviamente distan de mostrarse felices por el hecho de que uno de sus aliados principales —China— esté agasajando a Nixon, su encarnizado enemigo.

El desaire comunista de hoy parecía subrayar la determinación de Vietnam del Norte y del Viet Cong de mantener el control de sus esfuerzos para forzar, a los Estados Unidos a aceptar un acuerdo en sus propios términos.

El portavoz estadounidense Stephen Ledogar abonó las especulaciones sobre la posibilidad de que el tema de Vietnam es tratado en Pekín al responder con un "no hay comentarios a la pregunta de un periodista sobre esas conjeturas.

Los norvietnamitas y el Viet Cong dijeron que la próxima sesión de las conversaciones de París "tendrá lugar" el 2 de marzo.

Pero tanto los Estados Unidos como Vietnam del Sur se reservaron su opinión sobre la fecha de la nueva reunión y el futuro de la conferencia quedó en el aire.

Los Estados Unidos acusaron a los comunistas de que, al cancelar la sesión de hoy sin acuerdo por el lado aliado, violaban las normas de procedimiento. Los Estados Unidos dijeron que posiblemente tendría que convocarse una reunión sobre cuestios de procedimiento antes de que citar una sesión plenaria.

Las delegaciones comunistas abandonaron la sesión 17 minutos después de comenzar esta para protestar por lo que consideran la "intensificación de la guerra" por los Estados Unidos.

SALUDO.- Pekín, 24.- El Presidente Nixon utiliza su mano izquierda para saludar a una niña en Pekín, hoy, durante el recorrido que hizo por lugares históricos por la capital china. (Radiofoto AP especial para PRESENCIA)

Perú tiene proyectos de desarrollo por valor de 2.000 millones de $US.

PARIS 24 (AFP).- A 2.000 millones de dólares "ascienden los proyectos para nuestro desarrollo de los cuales sólo 800 se someterán al financiamiento del Banco Mundial" dijo ayul hoy el Ministro peruano de Economía General - Francisco Morales Bermudez.

Este último formuló dichas declaraciones después de un almuerzo que le fue ofrecido por el Secretario de Estado francés de Finanzas, Jean Taittinger, con motivo de la presencia en París del Ministro peruano para asistir a las reuniones del grupo para su país del Banco Mundial.

"Esos 800 millones -precisó el General Morales Bermudez- corresponden a los recursos externos que requerirán nuestros proyectos de desarrollo a mediano plazo, ya que el resto, es decir 1.200 millones de dólares, serán soportados por el esfuerzo interno peruano".

"Por lo demás - aclaró el Ministro peruano de Economía- el préstamo que solicitamos al Banco Mundial, deberá ser amortizado en 1974".

El grupo para Perú del Banco Mundial -que comenzó sus debates ayul hoy para tratar el pedido peruano- está constituido por Francia, Alemania Federal, Gran Bretaña, Italia, Bélgica, Holanda, Luxemburgo, Japón, Canadá, España, Finlandia, y Estados Unidos.

Los proyectos que Perú ha sometido a dicho organismo cubren una amplia gama de actividades y son, según el General Morales - Bermudez, "altamente productivos además de mostrar las intenciones peruanas de efectuar cambios sustanciales en la estructura de la producción del país".

"Es así como -agregó- los proyectos de desarrollo a mediano plazo que hemos concedido se refieren a la industria, transportes, agroindustria, minería y organización social".

Según los especialistas franceses, el grupo para Perú tendrá en cuenta, al decidir sobre el pedido formulado por ese país, latinoamericano, el hecho de que éste cumplió regularmente con los servicios de su deuda externa y registró en 1971 un crecimiento económico del seis por ciento.

Restos de Hitler estarían bajo ruinas de Cancillería en Berlín

BONN 23, (AP)- Los restos de Adolfo Hitler quizás sigan enterrados en las ruinas de su cancillería, situada ahora en Berlín Oriental, según informa hoy una revista de Alemania Occidental.

La revista "Quick" dice que una comisión internacional, encabezada por el historiador germanooccidental Werner Maser y el doctor Robert Kempner, asistente norteamericano de la fiscalía durante los juicios de Nuremberg, escribió al Primer Ministro oriental Willie Stoph, solicitándole permiso para excavar en lo que es ahora Berlín Oriental, en busca de los despojos del Fuehrer.

En una biografía de Hitler, publicada recientemente, Maser sostiene que una comisión soviética, que trabajó en 1945, cometió un error al identificar un cuerpo chamuscado, descubierto en los jardines de la destruída cancillería alemana, y sostener que eran los restos de Hitler.

La investigación soviética, apoyada por fotos de la dentadura del muerto y otras pruebas médicas, silenció los persistentes rumores acerca del misterioso fin de Hitler, al ser publicada por primera vez en 1968 por el periodista soviético Ley Besymensky.

Pero ahora, 27 años después de terminada la segunda guerra mundial, Maser ha reabierto el caso al presentar fotos y declaraciones de los médicos personales de Hitler, que entran en conflicto con las pruebas soviéticas.

BERLINESES OCCIDENTALES PODRAN HACER VISITAS A BERLIN ORIENTAL

BERLIN., 24 (AP).- Los berlineses occidentales pueden solicitar visas, para visitar Berlín Oriental o Alemania Oriental durante un día o hasta tres días en períodos especiales durante las fiestas de Pascua Florida y Pentecostés, según se reveló hoy.

Los ocho días de visitas durante las fiestas de Pascua, el 2 de abril, y de Pentecostés, el 21 de mayo, serán parte de una aplicación unilateral por parte de Alemania Oriental, de todas las cláusulas del acuerdo cuatripartito sobre Berlín y sus regulaciones suplementarias acordadas entre ambas Alemanias.

Los períodos de pases y la reducción de los controles para el acceso a la ciudad coinciden con el debate final en el parlamento alemán occidental sobre la ratificación de los tratados de Bonn con Moscú y Varsovia.

Los jefes del gobierno de Bonn entre ellos el Canciller Willy Brandt, han calificado de "positiva" la iniciativa comunista. Voceros del partido de oposición han acusado a los alemanes orientales de tratar de influir en la votación sobre la ratificación de los convenios.

Los rusos han aplazado la aplicación general de los acuerdos de Berlín, hasta después de la ratificación.

Las regulaciones comunistas sobre las visitas de berlineses occidentales - las primeras permitidas al otro lado del muro de Berlín en los últimos seis años, y a territorio de Alemania Oriental propiamente dicho en 20 años- fueron publicadas en el diario oficial del partido, Neues Deutschland".

BANCO CENTRAL DE BOLIVIA

Departamento Bancario

EDICTO

.El Dr. Angel Solares Durán, Juez 6o. de Instrucción en lo Civil de la Capital, etc.

Por el presente edicto, notifica, cita, llama y emplaza a ALEJANDRO EDGAR MERCADO GARCIA y MARIO CORDERO MIRANDA, para que por sí o mediante apoderado asuman defensa dentro del juicio ejecutivo seguido por el Banco Central de Bolivia, contra los indicados deudores, sobre cobro de pesos, a cuyo fin se les transcribe los recaudos necesarios previniéndoles las conminatorias de ley. - - - MEMORIAL DE FOJAS CUATRO . - - Señor Juez de Partido en lo Civil. - - Acción ejecutiva. - - Otrosíes. - Jorge Guzmán E., en representación del Banco Central de Bolivia, presentándome ante Ud., con el debido respeto digo: - - El pagare debidamente reconocido que acompaño, evidencia que ALEJANDRO EDGAR MERCADO GARCIA y MARIO CORDERO MIRANDA, adeudan a la Institución, la suma de CINCO MILLONES DE BOLIVIANOS (Bs. 5.000.000.-), con plazo vencido. - - Protestando abonar justos y legítimos pagos, inicio la presente acción contra los nombrados y ruego a Ud., dictar el correspondiente auto de solvendo, para que en el tércero día den y paguen el capital, intereses convenidos, gastos y sea bajo apercibimiento de costas. Sin perjuicio se libre mandamiento de embargo contra los bienes de los ejecutados, hasta el monto de la deuda. - - Otrosí 1o. Por el poder bastante que acompaño, acredito mi personería por lo que deberán entenderse conmigo en posteriores diligencias. - - Otrosí 2o. Por convenio expreso, los deudores en caso de ejecución hicieron renuncia de domicilio, en tal virtud ruego disponer que las diligencias de notificación se efectuen mediante cedulon en estrados judiciales. - - Otrosí 3o. Señalo como domicilio la Sec. Legal del Banco Central de Bolivia. - - Será justicia, etc. - - - La Paz, 14 de octubre de 1960. - - Firmado Dr. Wilfredo Cossio. - - Abogado. - - Firmado Jorge Guzmán E. - - AUTO QUE LE SIGUE - - a, 23 de noviembre de 1960 . - - Vistos; el pagare debidamente reconocido que se acompaña a fs. 1, la liquidez y exigibilidad de la obligación, la personería de las partes y la protesta que se hace de abonar justos y legítimos pagos notifíquese a ALEJANDRO EDGAR MERCADO GARCIA Y MARIO CORDERO MIRANDA, para que en el tercero día den y paguen al Banco Central de Bolivia, la suma de Cinco Millones de Bolivianos (Bs. 5.000.000.-) intereses convenidos y gastos del juicio bajo apercibimiento de costas. Librese sin perjuicio mandamiento de embargo contra los bienes de los ejecutados, hasta el monto de la deuda, todo de conformidad a los Arts. 437 y 438 del Procedimiento Civil. Al otrosí 1o. Téngase por apersonado a Jorge Guzmán E., en mérito del poder bastante que se acompaña. - - Otrosí 2o. Por estar convenido entre las partes en el documento de crédito, cumplase las diligencias de notificación mediante cedulones en estrados judiciales. Al otrosí 3o. Por señalado. Firmado Dr. Carlos Gisbert Diaz. - - Juez 6o. de Partido en lo Civil. - - Ante mí - - Hector Loayza Secretario. - - - a, 14 de enero de 1972. - - En atención al poder especial y bastante, téngase por parte al presentante y entiendanse con él diligencias del juicio. - - Al otrosí. Vistos; las representaciones del Sr. Escribano de Diligencias y de la Policía Judicial, notifíquese a los ejecutados con la demanda ejecutiva y auto de solvendo mediante edicto publicado en la prensa local de conformidad al Art. 141 del Código adjetivo. - - - Al otrosí 2o. El domicilio, por señalado. - - Firmado Dr. Angel Solares Durán. - - Juez 6o. de Instrucción en lo Civil. - - Ante mí - - Carlos Ramírez Cortez. - - Actuario.

Es librado en la ciudad de La Paz, a los diez días del mes de febrero de mil novecientos setenta y dos años.

P.O. del Sr. J. 6o. de I. en lo C. Ante mí. Fdo. Elio Zambrana Anzaldo, Actuario del Juzgado 1o. de Instrucción en lo Civil.

AUTOMOVIL VW - 411 LE

4 puertas, inyectores, 11.000 km. recorrido, radio, calefacción, etc.

REF: Teléfonos 54114 - 23900

ACLARACION

Dejamos constancia que por error de ajuste de cuentas se incluyó en nuestra lista de Deudores Morosos los nombres de: Dr. Humberto Zelada Vargas -Dr. Gustavo Bilbao la Vieja quienes no adeudan ninguna suma a nuestra Compañía.

CREDINFORM INTERNATIONAL S.A. DE SEGUROS

Nave espacial a Júpiter llevará un "mensaje" de identificación

ITHACA, NUEVA YORK 24 (AFP).- El navío espacial, Pionier - 10 que el 27 de febrero iniciará un vuelo en dirección de Júpiter, a partir de Cabo Kennedy podrá ser reconocido por eventuales habitantes de planetas de nuestra galaxia.

Para ello, el artefacto lucirá en sus flancos un "mensaje" de identificación, se informó hoy aquí oficialmente.

Después de haber llegado a la región de Júpiter, la plataforma electrónica será bruscamente afectada por la gravedad de dicho planeta y su trayectoria se acelerará de forma tan considerable, que escapará al sistema solar, y penetrará así en el mundo interestelar.

En este mundo ignoto, Pionnier 10 viajará indefinidamente en línea derecha.

Los "inventores" del mensaje que el navío espacial llevará en los largueros de su antena fueron dos especialistas de la Universidad Cornell, en Ithaca: Frank D. Drake profesor de astronomía y director del Centro Nacional de Astronomía y de la Ionoesfera y Carl Sagan, director del laboratorio de estudios planetarios de Cornell.

El "mensaje" de Pionnier -10 profundamente grabado en una placa de aluminio, cubierta por una película de oro y de una dimensión de 23/15 centímetros, fue concebido con miras a que sea comprendido eventualmente por seres vivientes provistos, evidentemente, de inteligencia.

El mensaje mostrará la representación de un hombre y de una mujer, en la que destacará la imagen de la mano y principalmente del lugar. Además, el mensaje mostrará a varios objetos que se supone tienen carácter universal.

Por ejemplo: Uno de dichos objetos será una representación esquemática de dos estados físicos de un átomo neutro de hidrógeno.

Según las dos citadas personalidades, la diferencia energética, producida por estos dos estados del átomo constituye un patrón universalmente reconocido para la medición del tiempo y las distancias.

La NASA (Administración Nacional de Aeronáutica y del Espacio) ha previsto que Pionnier-10 efectuará un viaje de una duración de unos cien millones de años, que le conducirá a una distancia de 3.000 años - luz de la Tierra.

Como el vacío del espacio no comprende más que una ínfima proporción de los agentes de erosión que se encuentran en la atmósfera terrestre, se cree aquí que el "mensaje" intersideral de Pionnier -10 resistirá fácilmente la usura del tiempo, incluso en escala de tan incommensurables proporciones.

Llegó a Roma Arzobispo que estuvo prisionero en URSS

CIUDAD DEL VATICANO 24 - (AF).- Un arzobispo del rito ucraniano que se creyó estaba muerto, vino a Roma como huésped de Cardenal Josef Slipyj después de ser liberado de una prisión soviética.

Una fuente ucraniana bien informada, manifestó que el prelado llegó a la ciudad del Vaticano hace dos días. Anteriormente el Arzobispo Monseñor Basil Welyczkowskyj, de 57 años de edad, había estado en Zagreb, Yugoslavia.

La noticia recordó la libertad del Cardenal Slipyj en 1963. Se dice que el Cardenal Slipyj consagró al Arzonispo Welyczkowskyj en secreto en un campo siberiano de prisión o en Moscú.

Se había informado que el Arzobispo Welyczkowskyj había muerto en 1969 en un campamento de prisión soviético en Leopoli, Ucrania. La versión llegó en forma de una carta a emigrados rusos residentes en Roma.

Una fuente de la Iglesia rusa en Roma dijo en aquella ocasión que Welyczkowskyj había sido arrestado por la policía secreta soviética -KGB- en enero de 1969 Las fuentes dijeron que el Arzobispo viajó con pasaporte soviético pero no precisaron la fecha ni la forma en que llegó, indicaron que posiblemente desee volver a la Unión Soviética.

El Arzobispo Welyczkow[illegible] cargo de la sede metrop[illegible] de Lvov, presidida anteri[illegible] por el Cardenal Slipyj, pa[illegible] años en la cárcel agrega[illegible] informantes.

La inesperada llegada d[illegible] lado ucraniano también co[illegible] a poner de manifiesto las d[illegible]cias entre el Vaticano, p[illegible] parte y el Cardenal Slip[illegible] Iglesia ucraniana por otra.

A fines del año pasado [illegible]denal presidió una asamb[illegible] denominó "Sínodo" y el [illegible] se rehusó a reconocer, M[illegible] Slipyj reclama autoridad [illegible] gobernar la Iglesia Católica [illegible]niana, que tiene cinco mil[illegible] feligreses, inclusive unos [illegible]llones y medio en Ucra[illegible]ma.

Esa actitud es contraria [illegible]camiento que el Vaticano [illegible]tado de promover con M[illegible] la esperanza de obtener [illegible] libertad para los millone[illegible]tólicos del rito latino que [illegible] tierras comunistas.

Moscú se ha resistido a [illegible]zar su posición con re[illegible] catolicismo ucraniano, [illegible] fuente de la Santa Sede, [illegible] su estrecha vinculación c[illegible] píritu nacionalista potenc[illegible] explosivo.

LOCAL PARA OFICINAS

Se necesita un local para oficinas, preferentem[illegible] en un edificio céntrico, con espacio libre de [illegible] metros cuadrados mínimo y todos los servicios, [illegible]ra importante empresa industrial del país.

Enviar propuestas a la Casilla Nº 4301 de La P[illegible] hasta el 6 de marzo próximo.

La Paz, febrero de 1972

Se precisan cosechadores de algodón

La Asociación de Productores de Santa Cruz, precisa contar con los servicios de cosechadores de algodón para la presente zafra que comenzará en la segunda quincena del mes de marzo de 1972.

En la oportunidad, nos permitimos solicitar la cooperación de las autoridades correspondientes de los centros de donde son oriundos los trabajadores que generalmente se dedican a esta labor (Cochabamba, Tarija, Potosí, etc.), para procurar el conocimiento de este aviso entre los interesados, como asimismo el que puedan servirnos de nexo para la contratación del personal.

Como es obvio suponer, se reconocerá por cada trabajador su pasaje de venida como de retorno y el viático respectivo, además de las otras remuneraciones y derechos que reconoce el respectivo contrato de trabajo.

Dirigirse a ASOCIACION DE PRODUCTORES DE ALGODON: Calle René Moreno 215, Casilla 1125, Telf. 2-7234, Santa Cruz.

Comité de Obras Públicas de Santa Cruz

CONVOCATORIA No. 2/72

(SEGUNDO LLAMADO)

Se invita a las firmas interesadas de Bolivia, Estados Unidos y países miembros del BID, a presentar propuestas para la instalación del 10.500 medidores de agua, provisión y colocación de igual número de tapas metálicas y pequeñas tapas de concreto armado en las respectivas cámaras de las conexiones domiciliarias de agua potable de la ciudad, en el sector que comprende la primera etapa. Este trabajo se ejecutará con fondos del BID, provenientes del préstamo No. 159/SF-BO.

Los pliegos de condiciones generales, técnicas y planos, pueden recogerse de nuestra Sección Caja o en nuestras oficinas de la ciudad de La Paz, calle Loayza No. 250, Edificio Castilla, 8vo. piso, oficina No. 807, previo pago de $b. 100.

El precio oficial para la ejecución de las obras arriba mencionadas es de $b. 1.370.000 (un millón trescientos setenta mil pesos bolivianos).

Las propuestas deberán presentarse en sobre cerrado y lacrado en la Secretaría General del Comité en la ciudad de Santa Cruz o a la casilla No. 218 hasta las 17:00 horas del día 14 de marzo de 1972, con el siguiente rótulo:

"CONVOCATORIA No. 2/72".

Santa Cruz, 23 de febrero de 1972.

AHORA QUE REBAJO EL PRECIO DEL GAS LICUADO

ADQUIERA SU COCI[illegible] - ESTUFA - ANAFE - FAROL O CUALQUI[illegible] OTRO ARTEFACTO A GAS LICUADO [illegible]

CORPASA

La única firma que ofrece:

- Aprovisionamiento de gas a domicilio
- Servicio Técnico permanente y especializado
- Stock completo de repuestos

FABULOSA OFERTA 12 MESES CREDITO

MENSUAL $b. 112.-

* Kelinda *

La Cocina del Pueblo

* PRACTICA
* ECONOMICA
* SEGURA

3 y 4 hornillas

Horno con vidrio visor

Grill parrilla deslizable

Esta cocina le consumirá solamente $b. 33.00 al mes. 8 horas de funcionamiento diario para una familia de 7 personas.

CONSULTE SU PRESUPUESTO Y DECIDASE

CORPASA Juan de la Riva 1409

Solicitan la construcción de un hospital en Warnes

WARNES - SANTA CRUZ 24 - (PRESENCIA).- En las incómodas instalaciones de la posta sanitaria de este distrito existen sólo ocho camas para atender a una población que llega a las treinta mil almas. Con este básico argumento las organizaciones de la provincia Warnes han solicitado al Ministerio de Salud Pública la construcción de un hospital completo. Warnes, a treinta kilómetros de Santa Cruz, sobre la carretera al Norte, constituye el centro de la actividad agropecuaria de la región. En sus inmediaciones se encuentran los campos algodoneros más importantes del departamento, asimismo de caña de azucar, arroz y otros productos.

El crecimiento demográfico está situado en el primer lugar del país. Diariamente se asientan centenares de familias de agricultores y campesinos. Pese a tales fenómenos y a los problemas sanitarios que la población confronta no se dispone de un centro capaz de atender por lo menos las necesidades urgentes.

El Comité de Defensa de los Intereses de Warnes y las juntas cívicas y vecinales de la provincia, estiman en una carta enviada al Ministerio de Salud que el problema afectivo podría ser encarado mediante el programa de emergencia de la Presidencia de la República.

Al calificar de casi total abandono, revelan que la única posta sanitaria sólo cuenta con 8 camas donadas por el Club de Leones de Warnes, para la atención de 30 mil personas que intervienen en el cincuenta por ciento de la producción de todo el departamento.

En otra parte se dice que la enorme cantidad de gente que se asienta diariamente en busca del sustento para sí y sus familiares, provenientes de todas partes del país no dispone de ningún medio de asistencia médica. En Warnes existe "un solo médico y una enfermera, que a pesar de su buena voluntad, no cuentan a veces ni con un "mejoral" para aliviar los cuerpos languidecidos de dolor de la gente humilde".

AGUA POTABLE.- *La alcaldía de Sucre ha mantenido una serie de reuniones con los representantes de las Juntas Vecinales de la ciudad, para poder dar solución al problema surgido con el precio del agua potable. Los vecinos se niegan a pagar los 18 pesos por metro cúbico y sugieren pagar uno. La composición muestra dos aspectos de una de esas reuniones.* (Foto PRESENCIA)

Comité tarijeño envió un memorial al Presidente

TARIJA 24 (PRESENCIA).- El Comité Pro Intereses de Tarija se ha dirigido al Coronel Hugo Banzer Suárez, Presidente de la República, expresándole que este pueblo se encuentra "profundamente preocupado porque sus apremiantes problemas, hasta el presente, no han logrado una solución definitiva". En atención al aprecio que el Presidente Banzer ha demostrado por esta región, pide lo siguiente:

CAMINO BERMEJO - TARIJA - POTOSI

El asfaltado de esta carretera -que se proyectará posteriormente a Sucre y Cochabamba-, -dice el Comité- no podrá ser iniciado mientras la Cancillería de la República no perfeccione los instrumentos internacionales correspondientes. En consecuencia y a fin de no desperdiciar los trámites ya efectuados, pide que el Ministerio de Relaciones Exteriores y Culto concluya las negociaciones para que, las obras puedan ser comenzadas el próximo 15 de Abril, efemérides departamental.

COMITE DE DESARROLLO Y OBRAS PUBLICAS

En vista de que este Departamento no cuenta con este organismo existe aquí la idea generalizada de que Tarija sufre un trato discriminatorio -dice el memorial-. Habiéndose concluído la preparación de normas reglamentarias y presupuestarias, se pide la vigencia de este Comité considerado instrumento de progreso del Sud de la República.

REGADIO DE VILLA MONTES

La solicitud expresa que, pese a la buena voluntad del Supremo Gobierno que ha asignado una partida de fondos del Plan de Emergencia de la Presidencia de la República para la reiniciación de los trabajos, estos no podrán dar el fruto que se espera mientras no se haga una inversión proporcional a la magnitud del proyecto.

BANCO AGRICOLA DE BOLIVIA

El Comité expresa su confianza de que el Banco Agrícola de Bolivia será mantenido en Tarija, considerando que la economía de este departamento depende de la actividad agropecuaria.

PROBLEMA UNIVERSITARIO

"Ante la carencia de industrias y la creciente desocupación, la Universidad Juan M. Saracho, de esta ciudad, constituye una de las principales fuentes de trabajo, aparte de la labor cultural que desarrolla". En mérito a estos razonamientos se pide que se mantengan todos los centros de profesionalización existentes y se funden otros.

INGENIO AZUCARERO

El Comité Pro Intereses de Tarija manifiesta que, la Corporación Boliviana de Fomento pese a los reiterados pedidos formulados no ha dado paso alguno para ampliar el Ingenio Azucarero "Stephen - Leigh" de Bermejo. Pide que Su Excelencia ordene la ejecución de estos trabajos.

AEROPUERTO

Para el desarrollo regional se considera prioritario el asfaltado del Aeropuerto Oriel Lea Plaza de esta capital que ha sido calificado de alternativa en los vuelos internacionales. La importancia de este aeropuerto deriva, además de la trascendencia de las comunicaciones aéreas en el fortalecimiento de la integración nacional. Tarija vive aislada del resto del país por falta de vías de comunicación.

HOTEL PREFECTURAL

Esta obra fundamental para el desarrollo de la industria turística, se encuentra paralizada por varios años, pese a la considerable inversión efectuada. Los trabajos no han sido reiniciados no obstante los reiterados anuncios hechos sobre el particular.

Prefecto de Oruro entregó nuevas aulas en una escuela

ORURO, 24 (PRESENCIA). "La secretaría del Departamento, que es la ejecutora de la política productiva del Gobierno Nacionalista, presidido por el coronel Hugo Banzer Suárez, pone a disposición de las autoridades educacionales, esta primera obra de la gestión del presente año, cuyo trabajo ha sido planeado y dirigido por los Servicios Técnicos departamentales" expresó el Prefecto del Departamento César Miranda Bartha, al hacer entrega de cuatro aulas nuevas en la escuela "Ottawa-Oruro" ubicada en la zona este, una de las más pobladas de la ciudad.

El acto contó con la asistencia del cuerpo docente, estudiantes y padres de familia y sirvió para poner de relieve el esfuerzo de diversos sectores en provecho de la escuela. Así, el Rotary Club, bajo cuyo auspicio se construyó el edificio del establecimiento, a los aportes anteriores, sumó la entrega de cincuenta bancos bipersonales y prometió continuar cooperando.

La Asociación de Padres de Familia de la Escuela, presidida por Angel López, entregó cuatro mesas de trabajo para los profesores y vidrios para algunas ventanas. Los padres de familia de la escuela, son personas de recursos económicos modestos, por lo que su contribución fue calificada de extraordinaria.

El director del establecimiento, Felipe Caba Urucullo, agradeció las donaciones e hizo notar que los profesores trabajan en la educación de los niños de ese sector, con toda su buena voluntad y conocimientos profesionales.

El Prefecto, César Miranda Bartha, señaló que "todo cuanto se hace por la niñez se lo hace por la Patria", pero recalcó que "el esfuerzo de las autoridades de Gobierno, está condicionado a sus respectivos presupuestos y ello, sensiblemente, en todas las escalas, son insuficientes para cubrir las necesidades, siempre en aumento, de aulas y planteles escolares".

AGRADECIMIENTO.- *Un estudiante de la escuela Ottawa Oruro, hace entrega de un ramo de flores al Prefecto, César Miranda Bartha, como agradecimiento por la entrega de dos nuevas aulas.*

Detuvieron a dos ex-aduaneros que cometían abusos

ORURO, 24 (PRESENCIA).- Dos funcionarios de la Aduana Distrital, que arbitrariamente prorogaron su autoridad no obstante haber sido dados de baja, pretendían cometer atropellos y abusos, en nombre de la mencionada institución, se hallan detenidos en celdas de la DIN.

Ambas personas, cuyos nombres se quiso proporcionar en la jefatura policial "para no interferir las investigaciones" según se anunció "decomisaron" una partida de mercadería, presumiblemente de contrabando, por valor de unos treinta mil pesos bolivianos, sin saberse a dónde llevaron los productos incautados.

Existe interés por las acciones del Banco Comercial e Industrial de Potosí

POTOSI, 24 (PRESENCIA).- "Hemos encontrado insuitado interés por la adquisición de acciones del Banco Comercial e Industrial que propugnamos", declaró Jaime Buitrago, al referirse a la organización de una nueva entidad bancaria.

Desde el pasado mes de diciembre, la Federación de Empresarios Privados se ha propuesto organizar el Banco Industrial y Comercial, con el propósito de encaminar el desarrollo del departamento y muy especialmente de la Villa Imperial.

Los primeros días de enero, la flamante institución, empezó a vender acciones en la ciudadanía, como asimismo, en instituciones públicas y privadas.

"Realmente estamos satisfechos de la forma cómo viene respondiendo nuestro pueblo" sostuvo Buitrago, añadiendo que "inclusive los potosinos que radican en la ciudad de La Paz y en el interior, han demostrado interés y decisión".

Cada acción cuesta la suma de Sb. 100.oo y según informó Buitrago, hay firmas regionales, provinciales y de otras capitales que han solicitado informes y condiciones.

De otro lado, se pudo saber que el Banco Comercial e Industrial de Potosí, requiere por lo menos el equivalente de $us. 200.000 para iniciar sus actividades. "La Superintendencia de Bancos y reparticiones similares y afines, han mostrado la mejor predisposición para cooperarnos" dijo Buitrago.

En cuanto a una mayor información sobre aspectos de la organización del nuevo Banco, su Presidente, indicó que "en cuestión de días se enviará a los interesados una cartilla conteniendo detalles sobre requisitos, direcciones, formas de pago, etc.".

Asimismo, puntualizó el ejecutivo de la nueva entidad bancaria, "se explicará con la mayor claridad los propósitos de la institución y los fines que persigue".

"Sin embargo -declaró más adelante- la decisión principal es la de contribuir al desarrollo socio-económico de Potosí". "Queremos -agregó- no sólo pedir a los gobiernos, sino contribuir con el esfuerzo del hombre potosino y en tarea conjunta entre autoridades, instituciones y pueblo, lograr el avance de la artesanía, del comercio, de la industria y de toda actividad".

Ejecutivos del Banco Comercial e Industrial de Potosí, periódicamente están viajando a la sede del gobierno con el objeto de apresurar trámites y de entablar contactos tendentes a culminar la etapa organizativa.

Se estima que hasta mayo o junio, el banco regional de la Villa Imperial, inicie su período de servicio al público local y nacional.

Reprobados en la Normal podrán dar nuevo examen

SUCRE 24 (PRESENCIA). Luego de sostener prolongada reunión durante toda la tarde de ayer, el Ministro de Educación, Mario Méndez Elías, anunció anoche haber dado solución al problema surgido con los alumnos reprobados en los exámenes de admisión a la Escuela Normal Superior de Maestros, accediendo a que estos puedan dar un nuevo examen.

El Ministro Méndez, sostuvo la reunión con los profesores de la Normal, el Prefecto, Gastón Moreira y estudiantes en el salón prefectural. En la misma reiteró que el Gobierno no aceptará ninguna presión y buscará el total reordenamiento de la educación. Admitió asimismo la solicitud de los reprobados para que se acepte un nuevo examen.

Los maestros por su parte hicieron conocer su desacuerdo ya que la admisión de nuevos alumnos originará nuevos problemas con la falta de catedráticos, aulas, pupitres, y otros.

Comité Pro Santa Cruz tiene nuevo presidente

Santa Cruz, 24 (PRESENCIA).- Representantes de 131 organizaciones de todo el departamento, participaron anoche en las elecciones del Comité Pro Santa Cruz quienes fueron elegidos por mayoría absoluta Oscar Román Vaca Diez, Jorge Marcos Salvador, como Presidente y Vicepresidente, respectivamente.

Los nuevos dirigentes de la máxima entidad cívica cruceña indicaron que proseguirán la línea iniciada por el actual presidente, Rafael Sigfrido Montero, en cuanto se refiere a la instalación de una fábrica de cemento, construcción del nuevo aeropuerto internacional, siderurgia y petroquímica.

Las elecciones se realizaron en la sede de la Federación de Ex-combatientes de la Guerra del Chaco, dentro de un marco de absoluta normalidad.

En forma previa a la elección del Presidente Montero Velasco, rindió un informe detallado sobre el trabajo de su gestión y la labor de cupo desempeñar a la entidad cuando los intereses nacionales se encontraban en peligro. Cuando los delegados se aprestaban a proceder a la elección, los candidatos Hugo Cuellar Leano y Lyders Rivero desistieron de su postulación y solicitaron a los delegados apoyar a Román Vaca y Marcos Salvador.

COMANDO DEL MNR DESCONOCE A DELEGADOS

Los miembros del comando del MNR de Oruro han dirigido el siguiente radiograma a la Secretaría Ejecutiva de ese partido: "Comando Dptal. MNR. Oruro desconoce delegados encabezados por conocidos comunistas Eduardo Arce Durán, Benito Rojas, Andrés Gaspar, militantes toda esta noche postergación convención.

Raúl Salas, Donato Saavedra, Miembros Comando MNR".

A nuestros avisadores

Nuestro Depto. de PUBLICIDAD atiende todos los domingos de horas 9.30 a 12.30 y de 18.oo a 20.oo.

PRESENCIA

SE NECESITA VENDEDOR

Firma especializada en productos farmacéuticos busca Vendedor con experiencia en el ramo.

Edad máxima 30 años. Enviar Curriculum Vitae con fotografía a Casilla 5686 - La Paz.

BIBLIOTECA DE ARTE

De autores modernos se vende. Teléfono 23957. Horas 11 a 12 a. m.

CARLOS SERRATE REICH

Abogado

Edif. "Caja Petrolera", Av. 16 de Julio No. 1616 - 9o. piso - Of. 3.
Teléf. 20311 Casilla Correo 1198.

FARMACA S.A.

Se complace en anunciar al Cuerpo Médico y a los señores Farmacéuticos que dispone de un stock completo de los siguientes líneas:

C. H. BOEHRINGER SOHN
PFIZER CORPORATION
WARNER - CHILCOTT

Agradecemos anteladamente sus gentiles pedidos y nos ponemos como siempre a sus órdenes.

La Paz, 25 de febrero de 1972

SEÑORA

Modernice su cocina con las ollas "TEFLON", se cocina sin grasa ni aceite, fáciles de lavar, hervido inmediato, no se desportillan. Colores variados.

"TEXTILCO S.A." - Yanacocha No. 532.

COLEGIO MIXTO VESPERTINO "SAN-FRANCISCO" DE LA TERCERA ORDEN

Calle Sagárnaga Nº 228

INSCRIPCIONES ESCOLARES

Para los niveles de orientación y medio completo
Pensiones reducidas

INGENIERO CIVIL

Empresa Constructora precisa los servicios de un Ingeniero Civil con título en Provisión Nacional para dirección obras en esta ciudad a horario completo.

Escribir señalando pretensiones de sueldo y experiencia a Galería Luz, 2o. piso Of. 8 y 9.

CONVENCION NACIONAL DE EX-BECARIOS DE ISRAEL

Con motivo de la CONVENCION NACIONAL DE EX BECARIOS DE ISRAEL a realizarse en la segunda quincena de marzo en La Paz, LA COMISION ORGANIZADORA AD HOC DEL CENTRO DE EX BECARIOS DE ISRAEL ruega a todos los ex becarios que a la brevedad posible envíen sus señas y dirección actual a:
Centro de Exbecarios de Israel.- Casilla 3640. La Paz

ESCUELA MORMONA DE BOLIVIA

La Dirección de la Escuela Mormona de Bolivia comunica a los padres de familia que han sido cerradas las inscripciones por haber completado el número de alumnos en todos los cursos.

La Paz, febrero de 1972

MINISTERIO DE TRABAJO Y A. S.

CONVOCATORIA A PROPUESTAS

Se invita a las compañías constructoras de 2da., 3ra. y 4ta. categoría a presentar propuestas para la REMODELACION DEL MINISTERIO DE TRABAJO Y ASUNTOS SINDICALES.

Los pliegos de especificaciones serán proporcionados en la Subsecretaría de Trabajo previo pago de $b. 200.

Las propuestas deberán ser presentadas con las formalidades de ley hasta horas 18 del día jueves 2 de marzo de 1972.

La Paz, febrero 21 de 1972

DIRECCION DE RELACIONES PUBLICAS Y PRENSA

PADRES DE FAMILIA

Para el comienzo del año escolar es recomendable que los niños concurran a Clases con botas y durables Carpetas de Cuero y Apolo. El surtido en Mochilas, Bultos y Porta-libros es fabuloso en Freudenthal & Cía. Ltda. como siempre en la calle Potosí 907 al lado de los Tribunales.

TODOS SANOS CON Opotónico

VITAMINADO

Pida en su farmacia

RECTIFICADOR ESTATICO PARA SOLDAR Eutectic

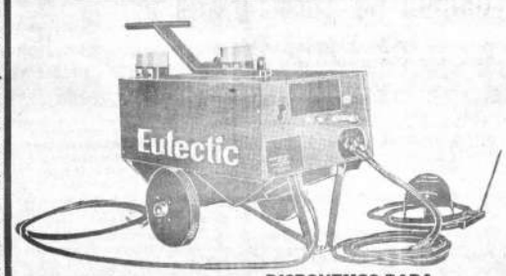

DISPONEMOS PARA ENTREGA INMEDIATA

LIDER EN INVESTIGACION
LIDER EN SERVICIO
EUTECTIC EN EUROPA Castolin
LIDER MUNDIAL
EN SOLDADURA DE MANTENIMIENTO
FABRICACION EN 32 PAISES
SERVICIO EN 114 PAISES

- CON DIODOS DE SILICIO ULTRA COMPACTO.
- FACILMENTE TRANSPORTABLE
- PROVISTO DE RUEDAS DE GOMA.
- CAPACIDAD: 40 A 375 AMP.
- TENSION: 220/380/440 V. TRIFASICO
- 50/60 CICLOS INDISTINTAMENTE.
- CON ESCALA AMPLIADA DE REGULACION.
- ECONOMICO Y DE GRAN RENDIMIENTO.

HANSA Ltda. La firma boliviana de su confianza con mas de 60 años al servicio del país
DEPTO. TECNICO Tels. 42836 · 55219 · 53661
Sucursales: COCHABAMBA · ORURO · POTOSI · SANTA CRUZ · SUCRE · TARIJA · VILLAZON

Marzo será decisivo para los planes metalúrgicos

Durante el próximo mes de marzo, se adoptarán importantes medidas relativas a la instalación de una fundición de antimonio y la ampliación del complejo metalúrgico de Vinto, se informó en fuentes oficiales de la minería.

Para mediados del próximo mes se espera una respuesta definitiva a los planteamientos hechos recientemente por la Empresa Nacional de Fundiciones (ENAF) a la empresa checoslovaca Skoda Export, relativos a algunas de las condiciones del contrato para la construcción de una fundición de antimonio en Vinto y a la necesidad de acelerar los trámites.

Las sugerencias planteadas por los altos funcionarios de ENAF a los enviados especiales de Skoda Export fueron llevadas por éstos a la central de Praga, desde donde responderán en un plazo de dos semanas.

Es muy probable que dentro de tres semanas arribe a La Paz el director de la compañía checoslovaca.

FUNDICION DE ESTAÑO

El próximo mes de marzo también se adoptarán decisiones definitivas para la ampliación de la Fundición de Estaño de Vinto, pues se tomarán nuevos contactos con el Gobierno de la República Federal Alemana y la empresa Klockner Humboldt Deutch.

Una vez que se conozca el informe se acelerarán las negociaciones para lograr que los planes de ampliación sean concretados al plazo más breve posible.

Ministerio de Educación y Alfalit firmaron convenio

FIRMA DE CONVENIO.- El Ministro de Educación, Dr. Mario Méndez, y el representante de ALFALIT Boliviano, firmaron ayer un convenio. En la fotografía aparecen el representante del Gobierno y el Presidente de esa entidad.

Las principales autoridades del Ministerio de Educación y la organización "Alfalit" firmaron un convenio que tendrá duración de dos años mediante el cual se autoriza la labor alfabetizadora de esa institución.

Alfalit, Alfabetización y Literatura Cristiana dependiente del Departamento de Acción Social de las Iglesias Evangélicas e instituciones que pudieran asociarse al mismo, hará labor de alfabetización y educación de adultos en sus diferentes niveles de acuerdo a los planes y programas oficiales vigentes en la Dirección Nacional de Alfabetización y Educación de Adultos dependiente del Ministerio de Educación.

Mediante este convenio, el Ministerio de Educación autoriza a la Dirección Nacional de Alfabetización la concesión de 12 fiemas para maestros calificados, los mismos que prestará sus servicios en Alfalit Boliviano.

Asimismo, se establece que el Ministerio de Educación facilitará el material escolar disponible y viabilizará la liberación de impuestos en la importación de equipos de impresión y otros accesorios imprescindibles que hará Alfalit para cumplir con sus fines educativos. Asimismo, reconocerá los certificados que entregará a los alumnos que cursen normalmente los ciclos respectivos.

Por su parte, Alfalit presentará informes y estadísticas de su trabajo a la Dirección de Alfabetización y Educación de Adultos para los efectos legales.

El convenio fue firmado por el Dr. Mario Méndez Elías, Ministro de Educación y Cultura, Dr. Jaime Villalva, Subsecretario de Educación y por los Reverendos Jaime Goytia y Germán Claros, Presidente y Secretario de Alfalit. En su último inciso, el acuerdo establece que para una aplicación efectiva de los términos del presente convenio, Alfalit Boliviano estará representado por su presidente o Secretario Ejecutivo toda vez que la Dirección Nacional de Alfabetización y Educación de Adultos los requiera para efectos de coordinación.

Min. Interior dio nueva nómina de "informantes"

El Ministro del Interior ha entregado ayer una nueva nómina de personas, calificadas de "buzos o soplones", que prestaron servicios al régimen anterior. Una nómina anterior fue entregada por el Ministro Mario Adett Zamora, en oportunidad de su última conferencia de prensa.

La lista entregada ayer es la siguiente:

Jorge Lara Fernández, "Sonriso"; con campo de actividad en R.L.I.; Teresa Alcázar Novillo, "Toty", campo de actividad UMA; N. Morón, campo de actividad Alto de La Paz; Rafil Salazar Alvarez, "Rafo", campo de actividad militar y Sec. Derecha; N. Arze, "Viejo Amigo", campo de actividad, general; Humberto Escalante, "Hugo", campo de actividad general; Emilio Montes Cortez "Renacuajo", campo de actividad, general; Alfonso Rocha, "Taro", campo de actividad general y Federación de Fabriles de La Paz; Ana Romero de Alvarez, "Kiki", campo de actividad MNR y UMSA, ayudante de Bríones del Dr. Montaño; Cap. Julio Canido Viricochea "Julis", campo de actividad Estado Mayor y Reg. Ingavi; My. Carlos Calderón, "Pablo", campo de actividad Reg. Bolívar y Reg. Motorizado, Viacha.

NATIONAL

Presidente decidirá sobre las obras en "El Trompillo"

"La próxima semana, el Presidente Banzer deberá decidir qué determinaciones se toman en relación a las obras de mejoramiento del aeropuerto internacional de "El Trompillo" de Santa Cruz, pues recientemente se comprobó que como consecuencia de las insistentes lluvias caídas sobre aquella capital, los suelos de la pista quedaron afectados, informó a PRESENCIA el Gral. Jorge Belmonte, Administrador Nacional de AASANA.

Se está preparando un informe para el Presidente, que será presentado en los primeros días de la próxima semana, a través del Ministro de Transportes y Comunicaciones, Ambrosio García.

Según el Gral. Belmonte, las dificultades encontradas en el programa de mejoramiento del aeropuerto de Santa Cruz, no constituyeron una sorpresa para los técnicos encargados de las obras, pues ya se sabía que el suelo de "El Trompillo" no es lo suficientemente fuerte como para resistir el aterrizaje y despegue de aviones de gran capacidad, especialmente cargueros.

ALTERNATIVA

Frente al problema suscitado, es muy posible, según adelantó a PRESENCIA el Administrador Nacional de AASANA, que se construya un aeropuerto provisional en la zona de Viru Viru.

En lugar de mejorar la pista, las calles de rodado y la rampla del aeropuerto de "El Trompillo" podrá iniciarse una construcción nueva en Viru Viru, que servirá de base para la instalación de un gran aeropuerto internacional en Santa Cruz.

En reiteradas oportunidades, las instituciones cívicas e impulsoras del progreso y desarrollo de Santa Cruz, manifestaron su criterio de trasladar el aeropuerto a una zona mucho más apropiada, pues la actualmente en funcionamiento perjudica a los planes urbanos de la capital oriental.

De acuerdo a los planes previstos para el mejoramiento del aeropuerto de " El Trompillo", se prevéa que para el 1o. de mayo debía cerrarse al tráfico aéreo por un período de algo más de tres meses.

Como consecuencia de las irregularidades presentadas en la ejecución de las obras, es muy probable que se cambien los planes.

La última decisión será adoptada por el Gobierno.

Iglesia Metodista inicia un curso de alfabetización

"La Iglesia Metodista, mediante un comunicado, hace conocer que funcionará un centro de alfabetización en el local de la Escuela "Néstor Peñaranda" situada en la calle Graneros No. 500.

Invita especialmente a las personas adultas analfabetas y a aquellos que no hayan terminado su educación primaria para que asistan a los cursos que se dictarán en este local.

Dimitr Petroff, director general de Lufthansa para América Latina, anunció la apertura oficial de las oficinas de la empresa alemana de aviación en el país. Dijo que el propósito es buscar la promoción turística en Bolivia.

Fue inaugurada delegación de "Lufthansa" en La Paz

"Desde ayer quedó inaugurada oficialmente la delegación de Lufthansa en La Paz con el propósito de "desarrollar el mercado turístico en Bolivia", según declaró el Director General para América Latina, Dimitor Petroff.

Con motivo de la apertura de las oficinas de la sucursal boliviana de la compañía alemana de aeronavegación, llegaron ayer altos funcionarios de Lufthansa para América Latina. En el vuelo 491, arribaron a La Paz, Dimitor Petroff, Director General, Bernard Barg, Director de Ventas; Marie Lois Von Thurony y Karlheinz Kunzweiler.

A poco de su arribo a La Paz, convocaron a conferencia de prensa para explicar los motivos de su estancia en La Paz y dar a conocer los planes de la empresa para con América Latina y Bolivia.

Dimitor Petroff expresó su complacencia, a nombre de la empresa, por la nueva etapa de labores que se inauguró oficialmente ayer en Bolivia. Inmediatamente después, presentó a la prensa al nuevo delegado de Lufthansa en Bolivia, Ulrich K. Walter.

El Director General para América Latina manifestó que existe el propósito de aumentar el número de pasajeros entre Frankfurt las ciudades intermedias y La Paz y viceversa.

Reiteró que existe el propósito de desarrollar el mercado turístico en Bolivia, así como acrecentar los viajes turísticos en grupo entre Europa y América Latina.

Informó que en el vuelo de Lufthansa de ayer, los exportadores bolivianos enviaron para el mercado alemán 1.700 kilos de productos artesanales y materia prima para la elaboración de medicamentos.

Petroff declaró que a partir del 1o. de abril próximo, Lufthansa impondrá una nueva tarifa de excursiones que posibilitará el pasajero boliviano ahorrar entre un 7 y 14 por ciento del valor total del billete de vuelo.

La empresa alemana, que ocupa el quinto lugar entre sus similares del mundo, transportó el año pasado un total de 7,538.951 pasajeros en las rutas mundiales, 180,267 toneladas de carga y 32,375 toneladas adicionales de otro tipo.

Los aviones de Lufthansa aterrizan en El Alto cuatro veces por semana; dos procedentes del Norte y dos del Sur. Esta empresa opera en el país desde 1968. Antes de ahora había operado a través de una intermediaria.

MINISTERIO DE EDUCACION NIEGA DESPIDO MASIVO DE FUNCIONARIOS

"La nueva organización del Ministerio de Educación tiende a una racionalización funcionaria cuidadosamente estudiada y cuya aplicación permitirá que los fondos de Educación cumplan la finalidad para la cual fueron destinados, o sea, una mejor atención a los estudiantes y magisterio en general," señala un comunicado del mencionado Ministerio que niega que se haya producido en ese servicio un despido masivo de funcionarios administrativos.

Refiriéndose a la destitución de 440 empleados en Educación, como señala una información periodística, ese Ministerio afirma que esa cifra es exagerada, ya que los despidos "no alcanzan ni al diez por ciento de la cifra mencionada" y que afectaron sólo a funcionarios con mínima antigüedad y, por tanto, no inscritos en el escalafón y "designados por favor político en el anterior régimen".

PEDIDO A LA PRIMERA DAMA

Sin embargo de tal comunicado oficial, ex-empleados del Ministerio de Educación se han dirigido a la Primera Dama de la Nación, señora Yolanda Prada de Banzer, mediante una nota, en la cual se explica que acuden a ella para poner en su conocimiento "las injusticias que se vienen cometiendo en el Ministerio de Educación contra personas humildes, despidiendo en forma masiva a empleados subalternos, como mensajeros y auxiliares, cuyos sueldos fluctúan entre $b. 360 y 420".

Comisión de alto nivel realiza gira para coordinar planes de desarrollo

COCHABAMBA, 24 (PRESENCIA). Con el objeto de coordinar planes de desarrollo para Cochabamba y los demás distritos del país, una comisión de alto nivel está realizando viajes por el interior de la República, dijo el Comandante en Jefe de las Fuerzas Armadas de la Nación, general Joaquín Zenteno Anaya, quien llegó ayer a esta capital, en forma sorpresiva, encabezando una comitiva integrada por los comandantes de las tres fuerzas representantes del Movimiento Nacionalista Revolucionario y Falange Socialista Boliviana, dirigentes de la Confederación Nacional de Trabajadores Campesinos, directores de Aduana y de Policía.

REUNION EN LA SEPTIMA DIVISION

Los integrantes de esa comisión se reunieron a puerta cerrada en las oficinas del Comando de la Séptima División, incluyendo al Prefecto del Departamento, José Rojas Gutiérrez, y otras autoridades.

Voceros de la reunión indicaron que se coordinaron los trabajos que en materia de acción cívica desean efectuar en el presente año las Fuerzas Armadas de la Nación.

"Se trata -dijo un vocero castrense que pidió no ser identificado- de evitar dispersión de esfuerzos en esos trabajos". Se informó que existe un vasto plan de trabajo para la construcción de escuelas, caminos y postas sanitarias en el campo.

Por su parte, el Prefecto del Departamento, José Rojas Gutiérrez, declaró esta mañana que en dicha reunión no se había conformado ningún Comité Político o de Seguridad, como lo daban a entender versiones extraoficiales que circularon insistentemente en esta capital.

NO RENUNCIO A SU CARGO

La misma autoridad expresó hoy, en rueda de periodistas, que es falsa la versión propalada en sentido de que habría renunciado a su cargo. Dijo también que la situación política en el Departamento es de absoluta tranquilidad y que él se halla abocado a ejecutar obras importantes en las diferentes áreas rurales del Departamento. Dijo que dentro del plan de micro-riego a cargo de la Prefectura del Departamento, se han entregado ya 23 pozos con un rendimiento promedio de aproximadamente 300 litros por minuto.

Completamente restablecida de la operación quirúrgica a la que fue sometida en Lima, ayer retomó a esta ciudad la señora María Teresa Cortés de Paz Estenssoro en compañía de sus hijas. En el aeropuerto internacional de El Alto, fue recibida por el Dr. Víctor Paz Estenssoro y por agrupaciones femeninas del MNR.

Fomento al turismo

CBF destinó $us 3,5 millones para construcción de hoteles

Hasta el 15 de marzo, se ha prorrogado el plazo de presentación de solicitudes de crédito para la construcción de establecimientos hoteleros en diferentes puntos del país, dijo a PRESENCIA el Ing. Jorge Rada Arroyo, de la División de Créditos de la Corporación Boliviana de Fomento, quien además añadió, que esa entidad ha destinado tres millones y medio de dólares hacia los programas de fomento turístico en el país.

De acuerdo a las informaciones proporcionadas ayer por el Ingeniero Rada Arroyo, el Banco Interamericano de Desarrollo (BID) otorgó un préstamo de 10,800.000 dólares americanos destinados al fomento de la industria, minería y artesanía. En razón de que no fueron utilizados en los rubros indicados, el BID autorizó la utilización, en parte, del monto global del indicado préstamo en los programas de fomento al turismo en Bolivia.

La División de Créditos y Preinversión de la CBF, a solicitud del BID, preparó un reglamento de operaciones, el mismo que fue aprobado.

Las solicitudes que se reciban hasta el 15 de marzo, luego del registro respectivo, serán elevadas a la Dirección Nacional de Turismo que determinará las prioridades de cada solicitud.

Posteriormente, la Corporación Boliviana de Fomento se abocará al proceso de otorgamiento de créditos, previo estudio de factibilidad económica.

CONDICIONES PARA LA CONCESION DEL CREDITO

De acuerdo a las condiciones básicas para los créditos, éstos podrán otorgarse para la construcción de nuevos establecimientos hoteleros, ampliación de los ya existentes, de acuerdo a las prioridades definidas por la Dirección Nacional de Turismo, y conforme a los planes y programas de desarrollo económico y social del país.

Para la dotación de instalaciones y equipo mayor que signifique mejoras de confort, tales como sanitarios, calefacción central, aire acondicionado, moblaje, cocina y otros que a juicio de CBF tengan este carácter y propendan a esta finalidad.

No se podrá financiar con el préstamo terrenos, proyectos de diseño y capital de trabajo, que serán aportados por los solicitantes.

Las bases establecen que se concederán créditos para gastos generales o de administración del beneficiario, capital de trabajo, compra de terrenos y pago de deudas y otros.

Podrá ser beneficiario del crédito toda persona natural, organismo o empresa pública o privada con capacidad legal para contratar con domicilio principal dentro del territorio nacional.

También se establece como condición básica que el aporte del beneficiario sea por lo menos el 20 por ciento de la inversión total, sin considerar el terreno, que el costo promedio de la construcción, equipo y servicios, exceda de $us. 10,000 por habitación para hoteles de primera, $us. 7,500 para los de segunda y de $us. 5,000 para los de tercera categoría.

Los créditos se concederán a medio y largo plazo de acuerdo a la rentabilidad del proyecto y la vida útil de los bienes adquiridos. El plazo máximo es de 8 años.

ITALIA OFRECIO SU AYUDA PARA EL EQUIPAMIENTO DE HOSPITALES

Cuatro hospitales del país se beneficiarán con la dotación de equipos sanitarios proporcionados por el gobierno italiano, el que realizará dicha cooperación bajo el sistema de una ley de cooperación técnica a países en desarrollo, especialmente en la rama de salud.

La cooperación italiana se logra merced a gestiones directas que en ese sentido realizó el Ministro de Salud, Dr. Carlos Valverde, quien dispuso que de inmediato se confeccionará una lista de equipos sanitarios necesarios y otra en que estén consignados los equipos de mayor urgencia.

Los hospitales que recibirán el beneficio de la ayuda italiana son el Hospital del Niño de La Paz, la Ciudad Hospitalaria de Sucre, el Hospital de Villazón y el Hospital Unico de Tarija.

Los materiales solicitados son diversos: camas, equipo para centro quirúrgico, laboratorio de rayos X, equipamiento completo de servicios generales, de acuerdo a las más urgentes necesidades de las unidades sanitarias anteriormente señaladas.

Se ha informado también que el gobierno boliviano pedirá becas para la formación técnica científico-profesional del elemento nacional, sobre gastroenterología, neurología, cirugía general, perinatología, medicina interna, bromotología y microbiología.

Las autoridades sanitarias también pedirán ayuda para la remodelación del edificio de la Escuela de Salud Pública de La Paz, la instalación de mobiliario, material de enseñanza y otros que permitan el buen funcionamiento de dicho centro educativo.

Mensaje a la militancia de mi partido

Compañeros del M.N.R.:

Numerosas delegaciones del interior y del Departamento de La Paz me han visitado en los últimos días para pedirme que postule a la Secretaría Ejecutiva del Partido, en las elecciones que tendrán lugar durante nuestra XI Convención Nacional.

He escuchado con atención sus razones, y concuerdo con los compañeros que me han planteado la necesidad imperiosa de participar activamente en la reorganización y fortalecimiento de nuestro gran Partido.

Por eso, y puesto que toda mi vida -desde hacen unos 30 años- la he dedicado al servicio del M.N.R., desde las bases mismas y desde los puestos de dirección, asumiendo las responsabilidades que el Partido me asignó, ahora otra vez he decidido acatar el mandato de nuestra militancia y he aceptado postular a la Secretaría Ejecutiva del Partido.

He tomado esta resolución consciente de que en este momento histórico que vive el Partido y la Patria misma es necesario que todos aunemos esfuerzos y voluntades contribuir positivamente a la tarea de revitalizar poderosamente al M.N.R., el Partido mayoritario de Bolivia, empeñado ahora en la reconstrucción nacional.

En este sentido, declaro que si llego a ser elegido Secretario Ejecutivo del Partido, tengo la firme intención de trabajar en permanente y estrecho contacto con las bases movimientistas y sus cuadros de dirección absolutamente de toda la República, porque considero que es una obligación de la alta dirección coordinar sus actividades con el conocimiento y el consenso de toda la militancia.

Pienso que es necesario obtener de inmediato el reagrupamiento espiritual del Partido para reavivar la antigua y gloriosa mística movimientista, puesta siempre al servicio de la Patria. Y creo que en este esfuerzo deben estar presentes tanto los sacrificados luchadores antiguos como los militantes de las jóvenes generaciones plebéricas de vida, entusiasmo, y voluntad por dar toda su energía, poderío, capacidad, y dedicación a la gran causa del M.N.R. y de Bolivia.

Pienso que es necesario imprimir el indispensable dinamismo a todos los cuadros del Partido, para participar efectiva y eficientemente en la responsabilidad de trabajar por el engrandecimiento de la Nación.

Y luego de haber escuchado el anhelo y la voz de la gloriosa militancia movimientista de todo el país- tengo la certidumbre de que estos propósitos pueden hacerse realidad positiva.

Con esta certeza, con este espíritu de lucha, con esta fe en nuestro gran Partido, con esta confianza en la esforzada militancia movimientista, he aceptado la postulación al cargo de Secretario Ejecutivo del M.N.R.

Finalmente, declaro que -de todos modos- serviré al Partido con el entusiasmo y la lealtad de siempre, desde el puesto que se me señale, con la seguridad de que el M.N.R. estará siempre al servicio de la Patria.

POR LA REVOLUCION NACIONAL

RUBEN JULIO CASTRO.

Saludo a los compañeros asistentes a la XI Convención Nacional del MNR

A tiempo de inaugurarse la XI Convención Nacional del Movimiento Nacionalista Revolucionario, quiero expresar mi afectuoso y revolucionario saludo a todos y cada uno de los compañeros Delegados ante este importante evento partidario.

Tengo la absoluta confianza de que todos nuestros compañeros comprenden la trascendencia de esta reunión nacional del Partido y consecuentemente, abrigo la esperanza de que las resoluciones de esta Convención, signifiquen el fortalecimiento del glorioso M.N.R. y el reavivamiento de la tradicional y noble mística de todos sus militantes.

En este momento histórico que vive Bolivia, es necesario resaltar el ineludible deber que tenemos los movimientistas, de servir a la Patria con todo el poderío, con todo el dinamismo, con todo el fervor y el patriotismo que siempre han caracterizado al Movimiento Nacionalista Revolucionario.

POR LA REVOLUCION NACIONAL

RUBEN JULIO CASTRO.

Comando Nacional Femenino del M.N.R.

Por intermedio de sus representantes declara:

Que la militancia femenina durante estos últimos siete años ha enarbolado las banderas del nacionalismo con su Jefe compañero Víctor Paz Estenssoro, siendo constantemente perseguidas y amenazadas durante los últimos gobiernos.

Por tanto apoya la XI Convención del Partido a realizarse el día de hoy viernes del presente mes, porque es la expresión y voluntad de los verdaderos miembros del nacionalismo revolucionario.

VIVA LA XI CONVENCION
VIVA EL JEFE INDISCUTIBLE DR. VICTOR PAZ ESTENSSORO
VIVA EL COMANDO NACIONAL FEMENINO.

Leonor Calvimontes, Enma de Bedregal, Hilda Pacheco, María Luisa Sánchez Bustamante, Carmela Baptista, Mery Maldonado, Norma Bacarreza, Mery Arancibia, Lidia de Oblitas, Hortensia Gamarra, Nela de Varela, Rosa de Barrera, Enma Baptista, Laura Romero, Ela Campero, Mercedes Valenzuela, Lola de Gonzales, Carmen de Asturizaga, Lily Castro, Nilda de Valencia, Juana Ledezma, Alicia Ascarrunz, Paulina de Saavedra, Guillermina Ameller, Gladys Herrera, Antonia Limpias, Alcira Baldivieso, Irma de Alarcón.

La Paz, Febrero de 1972.

En medio de controversias internas el MNR inicia hoy su XI Convención

Ha suscitado expectativa la XI Convención Nacional que hoy inicia el Movimiento Nacionalista Revolucionario.

Alrededor de 350 convencionales se darán cita para aprobar la cartera fines política, la presencia del MNR en el gobierno integrando el Frente Popular Nacionalista y la elección de los nuevos dirigentes, cuya jefatura se descuenta que seguirá a cargo de Víctor Paz Estenssoro.

COMPOSICION

La XI Convención Nacional del MNR, según la convocatoria emitida, la conforman los Jefes, los Ex-Ministros que ocuparon las funciones de Presidente y Vicepresidente de la República, los secretarios general y permanente del MNR, el Coordinador General del MNR, el ayudante general de la Cartera, los fundadores del MNR y ex-secretarios ejecutivos; Comités Departamentales de La Paz, Cochabamba, Chuquisaca, Oruro, Potosí, Santa Cruz, Tarija, Beni y Pando. Comandos Estudiantiles, célula nacional de Campesinos, comando nacional de la Juventud, célula nacional de mineros, fabriles, profesionales, ferroviarios, empleados públicos, maestros, gremiales, petroleros, constructores, maestros urbanos, maestros rurales, empleados particulares, bancarios, siringueros, harineros, sanitarios, comunicaciones, periodistas, gráficos y el Comando Nacional Femenino y las delegadas de cada Comando Departamental.

PROGRAMA

A las 18 horas, se llevará a cabo el acto inaugural de la Convención del MNR, en el Teatro Gualberto Campero. La ceremonia contará discursos que pronunciarán el Ing. Raúl Pérez Alcalá en representación de las delegaciones del interior, palabras de Guillermo Bedregal, Secretario Ejecutivo, discurso de saludo de Mario R. Gutiérrez, Jefe de FSB y discurso del Jefe del MNR, Víctor Paz Estenssoro. El acto concluirá con el discurso del Presidente de la República, Cnl. Hugo Banzer Suárez.

PRONUNCIAMIENTOS

Diversos sectores del MNR han emitido pronunciamientos sobre la XI Convención del MNR. La primera de ellas formulada por el sector de Izquierda del MNR que encabeza Federico Alvarez Plata. Este sector, el miércoles último según se nos informó planteó al Jefe del MNR cinco puntos. Libertad de detenidos del MNR, reelección de Siles Zuazo como Sub-Jefe ; elección del CPN representativo con participación obrera y universitaria integración del Sector de Izquierda en la comisión de estudio del programa revolucionario y apoyo condicionado al gobierno del Frente Popular Nacionalista, al cumplimiento y realización de los puntos expuestos. Federico Alvarez Plata anotó que al haberse rechazado estos planteamientos, el sector de Izquierda del MNR no asistirá a la Convención.

Otros sectores del MNR tampoco estarán presentes en la convención, como ser los dirigentes Arellano Castañeda, Raúl Lema Peñez, Nuño Chávez Ortiz y organizaciones funcionales que no han sido renovadas mediante elecciones partidarias.

NO INTEGRA COMISION

Waskar Montenegro, elegido para integrar una comisión de la Convención del MNR, ha negado su participación en ella con éstos términos: En fecha 18 de febrero solicité al Dr. Paz Estenssoro por escrito la exclusión de mi nombre en esa comisión y de otras actividades que tuvieran algo que ver con dicha convención. Motivos profesionales y de tiempo me impiden transgredir mi norma de no opinar sobre asuntos políticos".

COMITE DE REAFIRMACION

Militantes del MNR adictos a Rubén Julio Castro han emitido un pronunciamiento en el cual anuncian su organización como Comité de Reafirmación del MNR El documento anuncia haber estudiado los problemas partidarios que serán debatidos en la XI Convención como también sus soluciones y agrega: "pretendemos cooperar a la reorganización del MNR mediante ponencias que los delegados de todo el país ante la Convención movimientista presentarán oportunamente".

Este Comité de Reafirmación anuncia haber postulado el nombre de Rubén Julio Castro para el cargo de Secretario Ejecutivo del CPN del MNR.

DELIBERACIONES

Las reuniones plenarias de la Convención del MNR según se anunció oficialmente se realizarán en el Cine Miraflores. Una comisión de prensa funcionará en forma permanente para entregar los comunicados oficiales.

HERNAN SILES Z. NO ASISTIRA

En una comunicación enviada desde Santiago de Chile, el subjefe del MNR, Hernán Siles Z. afirma que no asistirá a la convención. "No convalidó dice, con mi presencia en La Paz, las actitudes de la fracción derechista que ha dividido al MNR entre perseguidos y perseguidores".

La comunicación contiene duras críticas a la dirección del MNR e historia la acción de ese partido y personalmente la de Hernán Siles Z. Dice que la tradición revolucionaria del partido ha sido desconocida. Afirma que en octubre de 1970 pudo haber llegado al poder, pero que no lo hizo para evitar enfrentamientos y que luego aconsejó a Víctor Paz que se evitarán semejantes hechos; en junio de 1970, propicio una reunión de exiliados del MNR en Santiago, "destinada a definir la posición del MNR ante una situación de anarquía derivada de la incoherencia revolucionaria que afectaba al país". Señala que no responderá a calumnias que se le hacen y que dejará al tiempo el explicar el origen de ellas.

Guillermo Bedregal y Alvaro Pérez del Castillo, secretario general y de organización del MNR, respectivamente, convocaron a conferencia de prensa para anunciar que la XI Convención analizará sus Estatutos, se aprobará la línea ideológica y un programa de acción a plantearse al gobierno del FPN. En la fotografía, un momento de esa reunión con la prensa local.

Bedregal:

"Pretendemos que el MNR sea un partido moderno"

A tiempo de exponer los alcances de lo que será la XI Convención nacional del MNR, el secretario general de dicho partido, durante una conferencia de prensa realizada ayer, dijo: "Pretendemos que el MNR sea un partido moderno". Guillermo Bedregal, junto al secretario de organización, Alvaro Pérez del Castillo reunió a la prensa para informar sobre los preparativos finales logrados para iniciar la XI Convención Nacional del MNR y absolver las preguntas de los periodistas.

En la primera parte de su exposición, Bedretal se refirió a las razones que han existido para convocar a la convención de su partido. Señaló que ella culmina el proceso de reorganización democrática que internamente hubo en el MNR, luego que los mecanismos regulares se han restructurado en todo el ámbito nacional.

Los pedidos de postergación se han presentado en forma extemporánea dijo, ya que esta XI Convención se ha postergado en dos oportunidades y que el 13 de enero de 1972 se lanzó la convocatoria; los pedidos solicitando una nueva postergación se han presentado a 48 horas de esta reunión política. Informó que la comisión de poderes ha comenzado a funcionar desde ayer en la mañana.

CASOS DE DIVERGENCIA

Bedregal respondió a preguntas sobre la petición de sectores de Raúl Lema Peñaez, Nuño Chávez y Arellano Castañeda para postergar la convención.

En relación con Raúl Lema Peñoz, dijo que al margen de los méritos revolucionarios que tiene el secretario permanente del MNR, su planteamiento se ha debido a motivaciones psicológicas especiales. Sobre las declaraciones de Nuño Chávez, afirmó que la respuesta ha sido dada por el secretario privado del jefe del MNR. Sobre Jaime Arellano expresó: "Arellano tiene una actitud atenazada en el tiempo, y carente de un fundamento ideológico". Agregó que Arellano está provocando una actitud fraccionalista dentro del MNR.

Finalmente, sobre Hernán Siles Zuazo, dijo que como Sub-Jefe del MNR fue invitado a participar en esta convención hace dos meses.

Bedregal afirmó: "No creo en una discrepancia interna que sea motivo de crisis en un partido grande como es el MNR. Hasta ahora, no hemos recibido respuesta del Dr. Siles, pero esperamos que se haga presente."

Banzer a trabajadores:

"Vamos a probar con hechos nuestro acercamiento a Uds"

"Llegó aquí para estrechar la mano de los trabajadores, para conocer los problemas que les atingen, para analizar juntos las soluciones que corresponden a cada caso", dijo el Presidente Hugo Banzer Suárez durante la visita que realizó ayer a la Cervecería Boliviana Nacional, oportunidad en la que planteó una política de relaciones con la clase trabajadora.

El Mandatario, junto con su Ministro de Trabajo, Ciro Humboldt Barrero, fue recibido en forma entusiasta por los trabajadores de la Cervecería Boliviana Nacional, que aplaudieron su ingreso a la fábrica, Arcos con platerfa fueron levantados desde el portón principal para el paso del Presidente , quien recorrió las instalaciones de la Cervecería, departiendo con empresarios, empleados y obreros.

Samuel Rivero y Hugo Palenque, a nombre de los trabajadores de la fábrica, dieron la bienvenida al Presidente Banzer y comprometieron el respaldo de aquellos a las tareas que cumple el gobierno en el campo laboral.

El Cnl. Hugo Banzer Suárez, en su discurso, señaló que la clase trabajadora había adquirido conciencia sobre las tareas de desarrollo que deben emprenderse para sacar al país de su condición de nación dependiente y monoproductora. Sostuvo que su visita a la Cervecería no se inspiraba en fines demagógicos, sino más bien en el interés por conocer los problemas que afectan a los trabajadores.

Dijo que en algunas esferas se había calificado a su gobierno como antiobrero. "Vamos a probar con hechos -señaló- y no con palabras, nuestro efectivo acercamiento a la clase trabajadora y a demostrar que no nos interesa la demagogia como recurso político".

Prometió prestar su atención al pliego de peticiones que le fue entregado, advirtiendo que "algunos de los puntos no serán solucionados favorablemente, pero que, en todo caso, habrá una explicación sobre cómo y cuándo pueden encontrar cauce concreto de realización".

Al término de su discurso, el Presidente Banzer oficializó la entrega de dos aparatos de televisión para el esparcimiento de empleados y obreros en sus sedes sociales.

ENTREGARAN A BANZER ENMIENDAS DE LA LEY DE REFORMA AGRARIA

El Centro de Reforma Agraria Integral, en próximos días, entregará al Cnl. Hugo Banzer un documento que contiene las principales enmiendas de la Ley de Reforma Agraria, según informó el doctor Guillermo Barrios Avila.

Todas estas enmiendas son el resultado de un estudio práctico consecuencia de las experiencias que fueron obtenidas en el curso del proceso de la Reforma Agraria boliviana, iniciada en 1953.

El Centro de Reforma Agraria Integral agrupa a prestigiosos profesionales que se dedican al estudio y observación de las deficiencias que se presentan en este proceso.

AGRADECIMIENTO

El Tcnl. Jose Gil Reyes, Ministro de Asuntos Campesinos y Agricultura, recibió una carta del Secretario Ejecutivo de la Federación Agraria Especial de Caranavi en la que le agradecen y hacen conocer su satisfacción por la realización del Proyecto Vertical del Café.

Este proyecto tiene por objeto fomentar a los productores de café para tal fin fueron distribuidos alrededor de 430,000 plantas de café entre campesinos de Caranavi. El dirigente Camilo Escobar en representación de todos los colonizadores de esa zona, expresó sus agradecimientos por la preocupación de las autoridades por mejorar las condiciones de vida de los campesinos.

ACLARACION

Con relación a una noticia procedente de Cochabamba que se publicó en nuestra edición de ayer, una fuente altamente responsable nos ha enviado la siguiente aclaración:

"La Fundación Fedrich Ebert es una organización alemana privada que coopera con muchos países en vías de desarrollo. Por lo tanto, la Fundación no está bajo control del gobierno alemán. Se sabe que una persona vinculada con la Fundación ha sostenido conversaciones informales con autoridades bolivianas sobre la posibilidad de una cooperación en el campo de la educación profesional para jóvenes campesinos. Esas conversaciones no se han concretado ni se ha elaborado un proyecto común. Por lo tanto, no se ha efectuado ningún pago al respecto ni mucho menos la entrega de una suma de dinero al General Reque Terán".

El Alcalde recibió proyecto de la recuperación de áreas de Laikakota

Representantes de la firma consultora CONNAL y el Director del Departamento de Geotecnia de la Municipalidad entregaron al Alcalde Armando Escóbar Urfa el estudio del Proyecto de prefactibilidad y recuperación de Areas Urbanizables de Laikakota, cuyo costo en obras alcanzará un total de $us. 5,500,000.

El Ing. Hugo Mancilla, a nombre de CONNAL, antes de la entrega expuso las características técnicas del estudio de prefactibilidad, basado en los estudios realizados por la empresa española EPTISA, sobre la canalización del río Choqueyapu que, partiendo de la calle Bueno, llegará hasta el primer puente de Obrajes.

Explicó que con la demolición del cerro Laikakota se obtendrá 170 mil metros cuadrados de terreno neto utilizables en futuras urbanizaciones.

Los costos del proyecto, que consigna el estudio de factibilidad, son los siguientes:

-expropiaciones $b. 15,000,000 -entubamiento del río $b. - 15,000,000. -movimiento de tierras y compactación óptima $b. 26,000,000 - muros de contensión de hormigón $b. 4,000,000. -obras de drenaje profundo $b. 3,000,000.

El Director de Geotecnia de la Municipalidad, Ing. Carlos Caraffa, explicó que los trabajos lograrán la estabilidad de toda la zona de Santa Bárbara y adyacentes, lo que permitirá la extensión del área urbanizable de zona de Laikakota.

El Dr. José Gamarra, representante de las firmas norteamericanas T.E.C. International y Joseph Ward, indicó que existen conversaciones adelantadas en - Washington ante el Banco Interamericano de Desarrollo (BID) para que otorgue un crédito para financiar el proyecto.

Se informó también que el BID ya tiene en su poder un borrador del indicado estudio de factibilidad y se encuentra en etapa de evaluación del proyecto para el financiamiento del diseño final y el financiamiento posterior de las obras.

El Alcalde Gral. Armando Escóbar Urfa, señaló que hace seis meses los vecinos de Miraflores que habitan en las proximidades del cerro Laikakota, veían con escepticismo la concreción de un proyecto de demolición del cerro y de la urbanización de la zona. Indicó que la Municipalidad en esos seis meses, ha adelantado lo suficiente para mirar con optimismo la ejecución del proyecto.

Confirmó que hay conversaciones adelantadas con el BID para el financiamiento del proyecto. Dijo también que la COMIBOL no está cumpliendo el pago de regalías mineras a que tiene derecho La Paz, pues su monto no es depositado en la cuenta especial denominada Proyecto Elfo, que en parte llegaría a financiar la obra, de cumplirse el pago de esa regalía.

Señaló que el cuerpo técnico de la Municipalidad estudiará detenidamente los diferentes proyectos realizados a la fecha. Posteriormente, la Municipalidad licitará la ejecución del diseño definitivo del proyecto, cuyo costo ascendería a 400 mil dólares; los trabajos de construcción costarían $us. 5,500,000.; el monto que lograría recuperar la Municipalidad en 10 años, alcanzaría aproximadamente a 10 millones de dólares, según prevé el estudio de prefactibilidad entregado ayer.

DELINEARON BASES DE LA AGENDA QUE SE DISCUTIRA EN ASUNCION

Una comisión interministerial designada para estudiar la agenda de deliberaciones con motivo de la próxima entrevista de los Presidentes de Bolivia y del Paraguay, Cnl. Hugo Banzer Suárez y Gral. Alfredo Stroessner, aprobó ayer los lineamientos generales considerados fundamentales para ampliar las relaciones entre ambos países.

El Director del Departamento de Política Exterior de la Cancillería, Mario Arancibia Herrera, como Presidente de la Comisión Interministerial destacó como puntos fundamentales de la agenda el proyecto caminero Trans-Chaco a Puerto Margarita y la canalización del río Pilcomayo, obras de infraestructura que determinarán el desarrollo de una política comercial en crecimiento.

En política comercial, el documento pretende ampliar esas relaciones en base a los hidrocarburos, la ganadería y la industria maderera, Establece, asimismo, la cooperación sanitaria y educativa, estableciendose un capítulo en materia de transporte.

El documento, en su parte final, recomienda la conformidad de una Comisión Mixta Boliviano-Paraguaya, que estará a cargo de la ejecución de los puntos que serán consignados en la declaración conjunta que firmarían los Presidentes Banzer y Stroessner al concluir las conversaciones que realizarán en Asunción en marzo próximo.

Arancibia Herrera aclaró que el documento constituye de momento un ante-proyecto que deberá ser revisado la próxima semana.

Sólo ayer fue recibida la carta de Pompidou a Banzer

Caso Altmann es judicial y será resuelto por los tribunales

Sólo ayer el gobierno boliviano recibió la anunciada carta personal del Presidente Georges Pompidou al Presidente de Bolivia, Cnl. Hugo Banzer Suárez. En efecto, el Embajador francés, Jean Louis Mandereau, en visita que hizo al Canciller de la República le entregó la mencionada carta. El Dr. Mario Gutiérrez Gutiérrez hizo llegar la carta de inmediato al Palacio de Gobierno; pero el Presidente Banzer no pudo conocerla sino anoche, una vez que retornó de su viaje a Cochabamba.

El Embajador Mandereau retornó hace unos tres días de París, trayendo la carta personal del Presidente Pompidou. Cuando aun no había sido entregada esta, en París se reclamaba insistentemente una respuesta del Presidente de Bolivia dentro de la que ha sido calificada de campaña abierta contra nuestra nación.

El gobierno boliviano se enteró oficialmente del contenido de la carta a través de una copia fotostática enviada por la Embajada de Bolivia en Francia. Pompidou pide al Mandatario boliviano, en su carta, que acceda al pedido de extradición de Klaus Altmann, sindicado de ser Klaus Barbie, exjefe de la Gestapo en Lyon, señalando que en Francia se exige tal extradición como acto de justicia.

ES CASO JUDICIAL

La Cancillería hizo notar que el caso Klaus Altmann no es un asunto político y que, por lo tanto, no tiene que ser resuelto a nivel de gobiernos puesto que se trata de una cuestión netamente judicial.

De consiguiente, según opinión de la Cancillería, el asunto seguirá los trámites que corresponden a toda acción judicial, una vez que Francia presente toda la documentación necesaria.

Por otra parte, la Cancillería confirmó oficialmente la información dada ayer por PRESENCIA, en sentido de que los abogados de Altmann presentaron al Ministerio de Relaciones Exteriores documentos de defensa. En efecto, según se informó, el Procurador Felipe Inofuentes presentó un memorial en 9 fojas, en que señala que "asumiendo la defensa de Klaus Altmann, se opone al trámite de extradición". El documento está firmado por los abogados Jaime Prudencio y Constantino Carrión.

Tanto el memorial como los documentos presentados por la Embajada de Francia, se acumularán a los antecedentes para su consideración por la Justicia boliviana.

LA CRUZ ROJA

Entretanto, según un despacho de AFP desde Ginebra, la Cruz Roja Internacional entregó al gobierno francés una copia del documento de viaje concedido en 1951 a Klaus Altmann. El documento incluye una fotografía y una huella dactilar.

NO HABRA .....

(Viene de la página 1)

lares ni qué se hayan implantado nuevos sistemas de control. Se agregó que dichas operaciones bancarias son atendidas dentro de las normas establecidas.

Finalmente se anunció que será el propio Presidente de la República quien, hoy, durante una reunión con los representantes de la prensa, se referirá ampliamente a los planes subversivos que impulsan las organizaciones políticas extremistas, y dentro de los cuales figura la propalación de rumores sobre una supuesta devaluación monetaria y consecuente inflación.

OFRECE EN SU LABORATORIO
DIESEL SERVICIO Y VENTA
AUTORIZADA DE LAS LINEAS
BOSCH * CAV.
ROOSA MASTER
ESPECIALIZADOS ENTRE OTROS, EN LAS SIGUIENTES MARCAS:
- AVIA
- BARREIROS
- DEUTZ
- ISUZU
- JOHN DEER
- MASSEY FERGUSON
- MERCEDES BENZ
- SCANIA VABIS
- SKODA
- VOLVO
Servicio Técnico HANSA LTDA.
El Alto (La Paz) Telf. 59342

HOY
TANDA Y NOCHE
TEATRO MUNICIPAL
DOS SEÑORES ATORRANTES
para matarnos de risa...
LOCALIDADES
8, 5 Y 3
TRES ULTIMAS DIAS

Arte y Cultura

Se realiza hoy debate sobre el libro "Ni Marx ni Jesús"

En opinión de Jean Francois Revel, filósofo y crítico, nacido en Marsella "la revolución del siglo XX " según escribe en su libro "Ni Marx ni Jesús", publicado por primera vez en Francia en 1970 - tendrá lugar en los Estados Unidos".

Revel afirma en su libro que se halla en camino de convertirse en un "best seller" en los Estados Unidos, mientras que en América Latina se halla ya en su cuarta edición, que "....sólo allí (en los EE. UU.) puede ocurrir. Ella ha comenzado. Sea que esa revolución se disemine por el resto del mundo o no depende únicamente de si tiene éxito primero en los Estados Unidos".

Tales conceptos y el contenido mismo del libro serán discutidos hoy en la Televisión Boliviana a las 21.30.

En el desarrollo de este programa participarán, como invitados especiales el Doctor Huáscar Cajías, distinguido criminalista y sociólogo y Director del diario "PRESENCIA" de la ciudad de La Paz; el Doctor Guillermo Gonzales, abogado y autor de varios libros sobre temas de su especialidad, y los periodistas Guillermo Céspedes y Ricardo Ocampo.

Junto con el selecto grupo invitado al Canal 7, podrán participar coincidiendo o refutando los puntos de vista que serán expuestos, todos aquellos televidentes que así desearan hacerlo a través de cartas que deben remitirse a Televisión Boliviana.

Para muchos de los escritores norteamericanos, "Ni Marx ni Jesús" en un libro "polemista" y un llamamiento a "nuevas energías morales, como un despertar de la esperanza".

Revel, liberal en sus puntos de vista políticos, sostiene en su libro que "la revolución que él advierte en los Estados Unidos "es la revolución de nuestro tiempo" la cual no significa luchas callejeras sino una total transformación social, una nueva civilización.

Revel afirma que existen cinco revoluciones que deben darse simultáneamente o no darse en absoluto: una revolución política; una revolución social; una revolución tecnológica y científica; una revolución en la cultura, los valores y las normas y una revolución en las relaciones internacionales e interraciales.

"Los Estados Unidos -dice Revel- es el único país, hasta donde yo puedo ver, en que estas cinco revoluciones se hallan en marcha simultáneamente, hallándose prácticamente encadenadas de tal manera que constituyen una única revolución. En todos los otros países, o faltan las cinco revoluciones lo cual elimina el problema, o una dos o tres de ellas no existen, lo cual relega tal revolución al nivel de pensamiento ensoñador".

Cantante Aguilé se despidió de La Paz

El cantante Luis Aguilé se despidió de sus simpatizantes porteños ayer, después de cumplir dos actuaciones en el Coliseo Cerrado y una en la TV.

Las principales presentaciones que cumplió fueron precisamente las que tuvieron lugar en el Coliseo.

Referente a la entrega de documento histórico

Fray Leonardo Ibáñez ha enviado, desde Sucre, una nota referente a la entrega de un mapa por el Canciller al Comando de las Fuerzas Armadas, en el mes pasado.

La nota de Fray Ibáñez (quien asimismo adjunta la foto superior que publicamos) dice:

"El día viernes del pasado 28 de enero se publica en "Presencia", con el título : "Histórico documento fue entregado a las FF.AA.", la entrega efectuada por el Canciller Mario Gutiérrez al Jefe del Comando da las Fuerzas Armadas el "UNICO EJEMPLAR" de un mapa geográfico de nuestro territorio, impreso en 1859, durante el gobierno del presidente José María Linares.

Efectivamente, se trata de un mapa de tanta trascendencia para Bolivia, ya que por medio de él comprobamos, a las claras, lo que formaba, en ese tiempo, todo el territorio de la Nación, y cómo, poco a poco, los vecinos se fueron adueñando hasta el día de hoy.

En esa entrega se dice que el mapa es el UNICO EJEMPLAR, pero podemos manifestar al público que en el museo del Convento histórico y monumento nacional de la Recoleta de Sucre, existe otro ejemplar del mismo.

Además, tengo entendido que hay en alguna institución de la Capital algún otro, y tal vez otros, ya que, gracias a Dios, en nuestra ciudad se vienen conservando las obras de arte con gran solicitud, tanto en museos como en muchas casas particulares.

Por otra parte, no tenemos noticia de que los ladrones hayan cargado en nuestro ambiente, con objetos artísticos de mucho valor como ha sucedido en alguno, o algunos de los Departamentos."

Eugenio Evtushenko elogió novela de García Márquez

WASHINGTON, 23 (AP).- El poeta soviético Yevgency Yevtushenko dijo que la novela "Cien años de soledad" es el libro del siglo XX.

Yevtushenko dijo que la obra del escritor colombiano Gabriel García Márquez, "para mí, tiene la misma calidad del Quijote".

El poeta soviético que se encuentra actualmente en este país en una visita cultural, hizo aquel elogio al enumerar los libros de moda en la Unión Soviética.

"La obra tiene armonía" manifestó. "Al mismo tiempo es política, suave, tierna vigorosa, satírica, es todo".

Yevtushenko dijo que la obra del escritor colombiano "es mi libro favorito del siglo XX".

El impacto causado por la obra del autor colombiano se percibe en otras esferas.

La editorial "Harper and Row" puso en circulación hoy una serie de cuentos que García Márquez escribió entre 1957 y 1968, mucho antes de completar su famosa novela.

Los cuentos aparecen bajo el título "Leaf Storm and other stories".

El crítico literario Paul Theroux dice que "todas ellas son fábulas maravillosas. La religión se mira frecuentemente como algo árido y empobrecedor, una preocupación terca y contraída, pero hay mentes que se liberan con ella en las tremendas alturas de la imaginación. García Márquez no es piadoso en un sentido clásico pero sus cuentos demotan un lirismo místico aun en sus más sencillos pasajes".

El traductor Gregory Rabasea, ha repetido el formidable trabajo que realizara con "cien años de soledad".

Para aquellos que han podido leer previamente siquiera algunos de los cuentos que forman el nuevo libro la traducción es asombrosamente bella.

Theroux dice que la textura de la obra "es la de prosa poética y su intención la reafirmación de las creencias religiosas. Uno deja el libro con un espíritu de encantamiento, que es decir, de haber pasado por la magia y el terror".

ANTIGUA MILITANCIA DEL M.N.R.

El Comando Nacional de la Antigua Militancia del M.N.R. frente a las declaraciones formuladas por Jaime Arellano Castañeda en contra del Jefe del Partido c. Víctor Paz Estenssoro, declara lo siguiente:

1.- Repudia la actitud de Jaime Arellano C. que se suma una vez más a los grupos antipartido y de la derecha reaccionaria, lanzando pronunciamientos personales con la pretensión de evitar la realización de la XI Convención del M.N.R.

2.- Que dicha actitud de abierta rebeldía es provocativa y se aparta de las normas estatutarias del Partido, el Comando Nacional de la Antigua Militancia se pronuncia y

RESUELVE:

Pedir a los altos organismos del Partido juzgar la actitud de Arellano por el Tribunal de Honor, llegado el caso hasta determinar su expulsión como ejemplo para todos los que quieren traficar a nombre del Partido en beneficio propio.

La Paz, 23 de Febrero de 1972.

Fdo. Hugo Illanes.- Enrique Rojas.- Guillermo Barrera.- Wilfredo López.- Víctor Guzmán.

MOVIMIENTO NACIONALISTA REVOLUCIONARIO

EL COMANDO DEPARTAMENTAL DEL MNR, saluda fraternalmente a los compañeros Delegados a la XI Convención Nacional Extraordinaria JAIME OTERO CALDERO.

Este máximo evento partidario constituye la culminación del amplio proceso democrático de organización del Partido que se encuentra movilizado a lo ancho y a lo largo de la Patria bajo la consigna de Unidad programática, paz democrática, entendimiento y diálogo de hermandad entre los bolivianos, para la reconstrucción de Bolivia, para su desarrollo independiente, para la justicia social para todos los hombres y mujeres nacidos en esta Patria, a través de la estabilidad política.

Deseamos fervientemente, que bajo la invocación de nuestros mártires y especialmente como culto a la memoría del esclarecido dirigente Jaime Otero Calderón, cuyo nombre ostenta nuestra magna asamblea, se consolide la Unidad, la disciplina y el trabajo creador de la Convención, dentro del cauce del nacionalismo revolucionario y como firme y leal sostén del Frente Popular Nacionalista que preside el Coronel Hugo Banzer Suárez.

Viva la XI Convención Nacional del Partido
Viva el c. Víctor Paz Estenssoro
Viva la obra histórica de nuestro glorioso Partido
Viva la paz democrática entre los bolivianos
Gloria a Busch, Villarroel, Montenegro, María Barzola
Gloria a Jaime Otero Calderón
Viva el Frente Popular Nacionalista
Viva el líder de la paz y la fraternidad Hugo Banzer

La Paz, 25 de febrero de 1972.

Julio León Rada, JEFE DEL COMDO DEPTAL.; Raúl Roca R. JEFE DEL CMDO DEPRTAL; Guillermo Villela S, SUB JEFE; Guillermo Barrera del C., Hugo Jiménez, René Concha; Jorge Machicado, César Aliaga, Ernesto Centellas, Hugo Monroy, Arminda Machicao, Oscar Nava, Efraín Dulón, Eduardo Claros, Benigno Durán, Grover Gómez, Enrique Rojas, MIEMBROS DEL COMANDO DEPARTAMENTAL DEL M.N.R.

NUEVO VOTO RESOLUTIVO EN FAVOR DE LA POSTERGACION DE LA CONVENCION DEL M. N. R.

LA AVANZADA DE LA JUVENTUD DEL CICLO MEDIO

reunida en gran asamblea para considerar el momento político que vive el Partido, ante la anunciada Convención próxima a realizarse,

RESUELVE:

1o.- Apoyar decididamente la solicitud de postergación de la Convención Nacional del MNR, planteada en carta pública por el Jefe de la Resistencia y Secretario Permanente del Partido c, Dr. Raúl Lema Pelaez.

2o.- Repudiar todo sistema antidemocrático que no consulte los intereses y derechos de la militancia de base para la renovación de los cuadros directivos del Partido, la misma que debe hacerse mediante elecciones libres y sin presiones de ninguna clase.

La Paz, 23 de febrero de 1972.

Pastor Rodas Flores, Jefe la Avanzada; Amanda Herrera, Subjefe Avanzada; Jorge Ugarte, Secretario Gral.; Betzabé Claros, Secretaria de Actas; Fredy Ugarte, Secretario de Relaciones; Ana Herrera, Secretaria de Hacienda; María Luisa Alvarez, Secretaria de Deportes y Cultura; Carlos Estrada, Secretario Capacitación Política, Freddy Mallea Secretario Prensa y Propaganda; Luis Peralta Delegado al Regional de la Juventud; Agustín Salamanca, Coordinador al Regional Juventud; Mario Cruz, Jefe de Seguridad.

PIDEN POSTERGACION DE LA CONVENCION DEL M.N.R.

La Paz, 22 de febrero de 1972.

Al compañero
Dr. Víctor Paz Estenssoro
JEFE NACIONAL DEL MOVIMIENTO NACIONALISTA REVOLUCIONARIO
Presente.-
Compañero Jefe:

El Comando Nacional de la Juventud Minera ante la situación imperante en el partido antes de la realización de la XI Convención del Partido declara lo siguiente:

1.- A fin de velar por la unidad del partido y fortificar al Frente Popular Nacionalista con el Partido mayoritario del Pueblo boliviano y verdadero interprete de las clases desposeidas y del proletariado solicitamos a su jefatura tenga a bien postergar la realización del mencionado evento.

2.- Quienes durante los siete años de resistencia estuvieron en el exterior no pueden dirigir al partido en base al sacrificio de muchos compañeros que arriesgando inclusive hasta sus vidas permanecieron en el país defendiendo a su Jefe el c. Víctor Paz Estenssoro y a su Partido el Movimiento Nacionalista Revolucionario.

3.- La descomposición del gobierno del M.N.R. antes del 64 fué como causa principal la organización de camarillas las mismas que estan tratando de montar la "Maquinita" en esta oportunidad.

Sin otro particular y esperando tenga buena acogida esta nueva solicitud por ser el sentir de la militancia nos despedimos cordial y revolucionariamente.

"POR EL COMANDO NACIONAL MINERO"

Carlos Rodríguez Velasquez
Sub-Jefe Nacional.

MOVIMIENTO NACIONALISTA REVOLUCIONARIO

Comando Nacional Femenino de la Juventud del MNR.

COMUNICADO

El Comando Nacional Femenino de la Juventud del Movimiento Nacionalista Revolucionario reconoce al Dr. Víctor Paz Estenssoro como líder indiscutible y apoya la realización impostergable de la XI Convención Nacional del M.N.R.

Asimismo deja constancia expresa su lealtad y disciplina fiel a los principios nacionalistas preconizados por el Jefe del M.N.R.

Sonia Díaz Romero Aguirre
JEFE NACIONAL DEL COMANDO FEMENINO DE LA JUVENTUD M.N.R.

Isabel Bedregal Q.
COORDINADOR NACIONAL DE LA JUVENTUD DEL M.N.R.

CORPORACION MINERA DE BOLIVIA

EL "CICLES CLUB INGENIO MACHACAMARCA EN HOMENAJE AL "DIA DEL MAR" CONVOCA A LA II GRAN CARRERA NACIONAL MINERA DE CICLISMO, "PRESIDENTE CNL. HUGO BANZER SUAREZ" CON EL AUSPICIO DE LA CORPORACION MINERA DE BOLIVIA, LAS BASES SON LAS SIGUIENTES:

1.- En esta competencia podrán participar corredores nacionales mayores de 18 años de edad, con máquinas preparadas para carretera, representando a los Distritos Mineros y otras entidades pertenecientes a la Corporación Minera de Bolivia.
2.- Esta carrera será de un solo recorrido y comprenderá la siguiente ruta: La Paz- Oruro- Machacamarca (Ingenio), con un total de 260 kilómetros.
3.- La partida (simbólica) será dada por el señor Presidente de la República desde la Plaza Murillo a horas 8 a.m. y la partida oficial se efectuará desde El Alto de La Paz, a horas 9 a.m. y estará a cargo del señor Gerente General de la Corporación Minera de Bolivia.
4.- Por ser una prueba de largo aliento y distancia, habrá una neutralización de 15 minutos en Patacamaya, único lugar de aprovisionamiento.
5.- Esta competencia estará sujeta a los reglamentos de carrera en carretera y será supervigilada a petición de los organizadores- por personeros de la Asociación Departamental de Ciclismo Oruro.
6.- La largada será en pelotón y la clasificación se efectuará en forma individual para los efectos de los premios en disputa.
7.- La carrera se llevará a cabo impostergablemente el día jueves 23 de MARZO DIA DEL MAR.
8.- Para la competencia, los corredores deberán presentarse correctamente uniformados en forma individual o equipo, de acuerdo a la cantidad de representantes por cada Empresa.
9.- Durante la carrera queda permitido el cambio de máquinas, bajo la responsabilidad de los participantes.
10.- Los corredores que infrinjan los reglamentos en forma premeditada serán descalificados de la competencia inmediatamente.
11.- Con el objeto de precautelar la integridad física de los corredores, será obligatorio el uso de cascos para todos los participantes, asimismo, estará prohibido el uso de thermos de vidrio.
12.- Los únicos coches que estarán en carretera para proveer y auxiliar a los participantes serán los que designe la comisión organizadora y llevarán un distintivo que los identifique. Asimismo, se permitirá un motociclista por equipo en la carretera que supervigilará el cumplimiento de los reglamentos de la carrera, para los que precisen cambio de máquina o auxilio aparte del carro del Fiscal General de la Competencia.
13.- Las inscripciones se reciben a partir de la fecha hasta horas 18.oo p.m. del día 20 de marzo, por carta o radiograma dirigido a Ingenio Machacamarca, Segundo Campeonato Nacional Minero de Ciclismo.
14.- Los organizadores no se responsabilizarán por accidentes sufridos por los corredores o por terceras personas.
15.- A fin de darle mayor jerarquía a esta importante competencia, se disputarán valiosos premios como ser: Primer Premio Cnl. Hugo Bánzer Suárez. Premio Gerente General COMIBOL Gral. Rogelio Miranda, Premio Empresa Minera San José y otros que serán entregados una vez finalizada la competencia.
16.- Los equipos participantes deberán trasladarse por sus propios medios hasta la ciudad de La Paz, y estar presentes allí el día 22 hasta horas 12.oo a.m. impostergablemente.
17.- Cada representación deberá acreditar un delegado, que tendrá amplias facultades para deliberar en la reunión preliminar del día 22 a horas 18.oo p.m. en la sede sindical de COMIBOL en La Paz, donde se ultimarán todos los detalles concernientes a la carrera.
18.- Cualquier punto no contemplado en la presente convocatoria será resuelto en la reunión mencionada en el artículo 17o. de esta convocatoria, de acuerdo al reglamento Interno de la Asociación Departamental de Ciclismo de Oruro.
19.- Es dado en el distrito minero del Ingenio Machacamarca, a los veinte días del mes de enero de 1972 años.

POR LA UNIDAD NACIONAL POR EL DEPORTE DEL PEDAL
p' CICLES CLUB INGENIO MACHACAMARCA

Valeriano Mayta Miranda
PRESIDENTE

Felipe Martínez Zeballos
VICEPRESIDENTE

Timoteo Yucra Guzmán
SECRETARIO GENERAL

Florentino Quispe M.
SECRETARIO DE ACTAS

Hugo Barriga Montalvo
SECRETARIO DE HACIENDA

Roberto Achocalla A.
SECRETARIO DEPORTES

Demetrio Martínez A.
Secretario Organización

José Esteban Ch.
SECRETARIO PRENSA Y P.

Félix Lima V.
CAPITAN GENERAL

Ing. Lizandro Urquidi
SUPERINTENDENTE INGENIO

Ing. Gregorio Santillán
GERENTE EMPRESA M.S.J.

Vo. Bo. Gral. Rogelio Miranda Baldivia
GERENTE GENERAL COMIBOL

Avisos Notables

Vendo automóvil

CHEVROLET Chevelle Malibú, modelo 1971, 4 puertas, 1600 kilómetros de recorrido, completamente nuevo, Ref. teléfonos 25542-20343, - Víctor Sanjinés 2722. (22-28/24565)

Se vende consultorio

Ubicado en edificio Asbún (nuevo), actualmente ocupado por el Dr. Juan Asbún, para entrega en los primeros días de mayo, Ref. al teléfono 53558. (22-27/24364)

Tortas

Hocaltitos, platos fríos, precios promoción, teléfono 43113. (22-26/24572)

Caballero Honorable

Precisa habitación o garzonier sin muebles con o sin pensión, teléfono 25548. (23-25/24576)

Vagoneta Opel

Modelo 1962, vendo sin intermediarios. Ref: Teléfono 28761. (24-26/24600.-)

Reparamos radios televisores

A domicilio, teléfono - 27314. (24-28/24707.-)

Compro terreno

Con urgencia en Villa Fátima, preferentemente hasta la segunda paralela a la Av. Tejada Sorzano, una extensión aproximada de 500 m2. Ref. teléfono 28033. (24-25/24598.-)

Edificio Indiana

Av. 6 de Agosto. En venta departamento de 3 dormitorios, dependencias, cuarto de empleado cerca de lavandería, entrega en tres meses. Ref: Teléfonos 53242 y 22186. señor Pérez. (24-25/24599.-)

Libretas Militares

Servicios auxiliares, - dispensación, redención postergaciones, rectificaciones, reposiciones, Partidas de Nacimiento. Ingavi 958, teléfono - 20364. (24-II a 24-III/24701.-)

Vendo casa

La Gasca, lugar comercial. Ref. Max Paredes esquina Graneros No. 601. (25-6 / 24710)

Arreglo radios -televisores

A domicilio, teléfono - 27801. (25-6/24713)

Por viaje

Se vende ropa usada americana de señor, señorita, calle 17 No. 619 Obrajes. (25-27/24714)

Necesito Urgente

Local céntrico para oficinas, 60 a 80 mts. Ref. teléfono 52178, horas de oficina.

Empleada

Se necesita para Ferretería, Loayza 406. (25-26/24717)

Eutrapelia

EL FUMADOR
- No consigo dejar de fumar.
- ¿Ha probado con caramelos?
- Sí, pero no se encienden...

MALA CONDUCTA
Una hermosa y joven maestra dice a su colega:
- Ayer he convocado a un padre a causa de la mala conducta de su hijo... Hoy he tenido que convocar a la madre a causa de la mala conducta del padre...

INCOMPRENSION
Hablan dos amigos:
- Mi mujer no me comprende. ¿Y la tuya?
- No lo sé. Nunca me ha hablado de tí- (ALA).

A nuestros avisadores

Nuestro Depto. de PUBLICIDAD atiende todos los domingos de horas 9.30 a 12.30 y de 18.00 a 20.oo.

PRESENCIA

SE VENDE DE OCASION

Máquina sumadora eléctrica "Olivetti", máquina calculadora eléctrica y manual "Monroe", máquina mimeograph, Kardex Remington Rand, tres escritorios.

Referencias calle Ingavi 1019 (altos Banco Nacional). Teléfono 42582.

PIDEN REUNION DEL CPN DEL MNR

La Paz, Febrero 23 de 1972.

Señor
Dr. Víctor Paz Estenssoro
JEFE NACIONAL DEL M.N.R.
Presente.-
Compañero Jefe:

Mediante la presente hacemos conocer a usted la resolución adoptada el día de ayer en la reunión de la Célula de Ingenieros del MNR, en la que se le solicita convoque a reunión a los miembros del C.P.N. del partido con el fin de analizar los pedidos de diferentes compañeros y Comandos del MNR, sobre la conveniencia de postergar la realización de la próxima Convención.

Asimismo comunicamos a usted que la presente solicitud será entregada en el día al Comando Nacional de Profesionales para su consideración.

Ante la seguridad de recibir de parte suya una acogida al presente pedido, le saludamos muy atentamente,

POR LA REVOLUCION NACIONAL
Ing. Augusto Valdivia Altamirano, JEFE CELULA DE INGENIEROS DEL MNR; Ing. Rodolfo Mita, SUB-JEFE CELULA INGENIEROS DEL M.N.R.

MOVIMIENTO NACIONALISTA REVOLUCIONARIO

EL COMANDO REGIONAL DE LA JUVENTUD DEL M.N.R. DE LA PAZ Y EL COMANDO ESPECIAL DE LA JUVENTUD DEL M.N.R. DEL ALTO DE LA PAZ

Hemos sido sorprendidos por la publicación aparecida en el matutino "PRESENCIA" del día 24 de los corrientes en el sentido de que tanto el Comando Regional de la Juventud el M.N.R. de La Paz y el Comando Especial de la Juventud del M.N.R. del Alto de La Paz, piden la postergación de la realización de la XI Convención del Partido y así mismo nos hacen aparecer como organismos políticos que damos nuestro apoyo al c. Raúl Lema Peláez, lo cual es completamente falso. Aclaramos como miembros natos de los organismos citados que tal publicación es apócrifa, y, consiguientemente, la desautorizamos por ser carente de toda veracidad ya que el sentir de nuestras organizaciones es completamente opuesto a lo que se menciona en dicho comunicado.

La Paz, Febrero 24 de 1972.

Carlos Marquez, Jefe Regional; Isaac Mendieta, Sub-Jefe; Eduardo Ríos, Strio. Gral; Héctor Vidangos, Strio. Org. Territorial; Amadeo Muñoz, Strio. Org. Lab. Jorge Salvatierra, Strio. de Defensa y S.; Carlos Herrera, Strio. de Relaciones; Mario Romero, Strio. de Prensa; Héctor Gabino Milliman, Ayudante General; Eleuterio Flores T., Jefe Comando Especial del Alto de La Paz; Dalmir Sánchez Sub-Jefe, Jorge Gómez, Strio. General; René Condori, Strio. de Organiz.; Ponciano Quispe, Strio. de Prensa; Alejandro Hilario , Strio. de Actas; Ernesto Cuentas G., Strio. de Actas del Regional; Pablo Ja Lasa Strio. de Defensa y S.; Rodolfo Fernández, Strio. Permanente Regional.

COMO DEBE SER....

(Viene de la página 3)

ubicados en distintos puntos del país. Por ejemplo en el complejo de Ciencias y Tecnología se integrarían las Facultades que impartan tales enseñanzas y que se encuentran distribuidas en varias capitales de Departamento.

Todos los sectores estarán debidamente coordinados a través de un organismo central que se puede llamar Consejo Universitario Nacional. En consecuencia, al mismo tiempo, se presenta una descentración de instituciones autónomas que tienen objetivos particulares con una segunda descentración en el ámbito geográfico del país.

En consecuencia, el modelo que proponemos, superando el alto grado de incordinación que existe en el plano nacional, pretende reordenar la Universidad como una estructura integrada por sectores de actividad gozando de una adecuada autonomía académica y administrativa.

BANCO CENTRAL DE BOLIVIA

Departamento Bancario

EDICTO

.El Dr. Carlos Terrazas Téllrez, Juez 6o. de Instrucción en lo Civil de la Capital, etc.

Por el presente edicto, notifica cita, llama y emplaza a PASTOR DIAZ. R. y ERNESTO MONTERO ROCABADO, para que por sí o mediante apoderado asuman defensa dentro del juicio ejecutivo seguido por el Banco Central de Bolivia, contra los indicados deudores, sobre cobro de pesos, a cuyo objeto se les transcribe los recaudos necesarios previniéndoles las conminatorias de ley. - MEMORIAL DE FOJAS TRECE - Señor Juez Instructor en lo Civil - Otrosíes. - - Waldo Luna Bedoya por el Banco Central de Bolivia, en el juicio ejecutivo seguido contra PASTOR DIAZ R. y ERNESTO MONTERO ROCABADO, sobre cobro de pesos, a Ud. con el debido respeto digo: Solicito a su autoridad se sirva ordenar se adjunte a sus antecedentes, la publicación de aviso de edicto que acompaño. Otrosí. - - Como el girador de la letra de cambio, ERNESTO MONTERO ROCABADO, no ha comparecido al Juzgado a objeto de reconocer su firma y rúbrica, no obstante de su legal citación y emplazamiento, de conformidad con el Art. 911 del Código Civil y Art. 9o. de la Ley de 19 de diciembre de 1905, solicito a Ud. se sirva dar por legalmente reconocidas las firmas y rúbricas que tiene estampadas en el anverso y reverso de la referida letra de cambio. Otrosí 2o. Como de los demandados, no se conoce sus domicilios ni paraderos, solicito a su autoridad se sirva ordenar se notifique con el presente memorial y auto que le siga a los ejecutados, mediante edictos publicados en la Prensa local, de conformidad al Art. 141 del Procedimiento Civil. - - Será justicia, etc. La Paz, 20 de diciembre de 1971. - - Firmado Dr. Juan Ortega Hinojosa. - - Abogado.- Firmado Waldo Luna B. - - AUTO QUE LE SIGUE. - - a, 7 de enero de 1972 Vistos; con lo verbalmente informado por el Sr. Actuario y no habiendo comparecido al Juzgado el demandado ERNESTO - MONTERO ROCABADO, al objeto de su citación y emplazamiento, no obstante estar legalmente notificado según edicto cursante en obrados, en rebeldía se dan por legalmente reconocidas la firma y rúbrica que tiene estampadas en la letra de cambio de fs. 1, en su calidad de endosante, de conformidad al Art. 911 del Código Civil primera parte. - - Al otrosí 2o. del memorial de la vuelta; notifíquese en la forma solicitada Firmado Dr. Angel Solares Durán . - - Juez 6o. de Instrucción en lo Civil. - - Ante mí. - - Carlos Ramírez Cortez. - - Actuario.

Es librado en la ciudad de La Paz, a los nueve días del mes de febrero de mil novecientos setenta y dos.

P.O. del Sr. J. 6o. de I. en lo C. Ante mí, Fdo. Elio Zambrana Anzaldo, Actuario del Juzgado 1o. de Instrucción en lo Civil.

EN SANTA CRUZ

En fecha reciente se celebró el enlace matrimonial del joven Waldo Anglarif Arenales con la Srta. Nancy Carol Vaca Diez; la ceremonia religiosa fue oficiada en la iglesia de "San Andrés".

El niñito RICHARD VICTOR BURGOA MORALES apagará hoy su primera velita. Con tal motivo sus padres ofrecerán un té a las pequeñas relaciones del agasajado.

CASA EN VENTA

Consta de living, comedor, escritorio, 2 solariums, comedor de diario, 3 dormitorios, baño, dependencias de empleadas, hall de cocina; cocina, jardín, bomba de agua, garaje etc.

Ref. Teléfonos 54114 - 23900

POR MOTIVO DE VIAJE

Se vende: Living, comedor, roperos, muebles sueltos, lámparas, catres, alfombras, etc.

Subteniente Carranza No. 417 (antes pasaje Montes -final Sanchez Lima) de horas 10 a 12,30 y 14.30 a 18.00.

NATIONAL

Aviso de Remate

El Abo. Angel Solares Durán
Juez Sexto de Instrucción en lo Civil de la capital, etc.

Hace saber que por auto de fojas 49 vta., de fecha 10 de febrero de 1972, se ha señalado para el verificativo del remate de inmueble situado en la calle Alberto Ostria número 1309 de esta ciudad, el día 6 de marzo de 1972 a horas 16 y 45 p.m. sobre la base de veintiun mil setecientos cincuenta y dos pesos bolivianos (Bs. 21.752), por estar ordenado así dentro del juicio ejecutivo seguido por Neptali Manrique de Gonzales contra Walter Castillo Castillo, sobre pesos bolivianos.

Las personas interesadas en el presente remate, podrán concurrir el día y hora señalados a la Tribunal de Remates del Palacio de Justicia previo empoce del 5% de la base en Actuaría del Juzgado.

P.O. del Sr. J. 6o. de I. en lo C. de la C.

CARLOS RAMIRES CORTES
Actuario del Juzgado 6o. de Instrucción en lo Civil - La Paz Bolivia.

Aviso de Remate

El Dr. Jaime Catacora Linares, Juez Décimo Segundo de Partido en lo Civil (de la Capital, etc.

Hace saber al público en general que por decreto de fecha 17 de febrero de 1972, se ha señalado el día 29 del presente a horas 16 y 30, para el verificativo del remate de la casa No. 1174 de la calle Nieves Linares de Villa Fátima de esta ciudad, sobre la base de $b. 30.000, con la rebaja de la primera décima, por tenerse ordenado dentro del juicio seguido por Antonio Baldivieso, G. contra Víctor Hugo Ramírez y Mery de Ramírez sobre cobro de pesos.

Los interesados en dicho remate, pueden ocurrir el día y hora señalados, a las Tribunas Públicas del Palacio de Justicia previo el depósito del 5% sobre la base del remate, mayores datos en la Secretaría del Juzgado.

La Paz, 19 de febrero de 1972

GUADALUPE ARANDIA R.
Secretaria del Juzgado 12o. de Partido en lo Civil

Sociales

REUNIONES

* La Representación de Lufthansa en La Paz ha preparado un programa especial con motivo de la llegada de personeros de esa compañía de aviación, a nuestra ciudad, con el objeto de la inauguración de la oficina propia de Lufthansa en Bolivia. Ayer se llevó a cabo una recepción en los salones del Círculo de la Unión; hoy ofrecerán un almuerzo para agencias de IATA y en la tarde un cocktail para representantes de líneas aéreas.

* Los miembros de la Cooperativa de Ahorro y Crédito "San Pedro" de La Paz se reunirán hoy a horas 20 en su Asamblea Anual en el local de JUVENCA Calle Almirante Grau.

* El Instituto de Cultura Hispánica se reunió en una peña folclórica para despedir al Embajador de España y la señora de Sánchez -Mesas por su viaje de retorno a su país, concluída su misión diplomática en Bolivia. La reunión tuvo lugar en los salones de la entidad.

H. ALCALDIA MUNICIPAL DE LA PAZ

DIRECCION GENERAL DE ACCION COMUNAL
CITACION A LOS VECINOS

A solicitud de los Directorios de los Comités de Barrios, se cita a los vecinos a las jornadas de trabajo voluntario en las siguientes zonas:

VILLA LAS DELICIAS

Domingo 27 desde horas 7.30 a.m. para la construcción de un tanque para agua potable.

ZONA CHALLAPAMPA (Sector final Beni).

Domingo 27 desde horas 9.00 a.m. para la limpieza de escombros y basurales de los terrenos habilitados por la canalización del río Viscachani.

Misas

AGRADECIMIENTO E INVITACION

Teresa Acebey vda. de Archondo esposa, Rommel, Ninoska, María René, hijos; Armando, Laura Ima y Rosario hermanos y demás familiares del que en vida fue

✝ Lic. RAUL ARCHONDO BRUN

(Q.E.P.D.)

agradecen profundamente a todas las amistades que hicieron llegar ofrendas florales y condolencias e invitan a la misa que recordando los 8 días de su llorado fallecimiento, se mandará a oficiar el día sábado 26 a Hrs. 10. 30 en el templo de María Auxiliadora, será fav a que comprometerá la gratitud de la familia doliente.

AGRADECIMIENTO E INVITACION

La familia de lo que en vida fue

✝ Doña HERCILIA CUELLAR DE VARGAS
Q. D. D.G.

agradece a sus relaciones, personal de médicos y enfermeras de los Hospitales Obrero ; 12 de Abril, parientes, amigos y personas piadosas los muestras de condolencia que le hicieron llegar y les ruega asistir a la Misa de 8 días, que se oficiará en el Templo de San Juan de Dios (calle Loayza), hoy viernes 25 a hrs. 12.oo.

La esposa e hijos y demás familia del que en vida fue abnegado padre y ejemplar esposo,

✝ Don CESAR BACARREZZA GUARACHI
Q. E. P. D.

ruegan a sus parientes, amigos, jubilados ferroviarios y demás personas piadosas, se dignen asistir a la misa que recordando el 1er. año de su llorado fallecimiento mandarán oficiar mañana sábado 26 del presente, a horas 9 a.m. en la Basílica Menor de San Francisco.

Su asistencia a este acto de piedad cristiana comprometerá la eterna gratitud de la familia doliente.

El duelo se despide por tarjeta.

No circulan invitaciones especiales.

Neuro Vimin
"INTI"
NEUROTONICO
Y
RECONSTITUYENTE
BIOLOGICO

Misas

Eleval una oración por el eterno descanso de los que en vida fueron esposos y padres ejemplares:

✝ Don ANGEL AGUIRRE GUERRA

y

✝ Doña ROSA RUIZ DE AGUIRRE

(que en paz descansen)

Edgar (ausente), Ramiro y Rosa Amelia Aguirre Ruiz, hijos; Brenda Whitmarsh de Aguirre Ruiz, (ausente) hija política. Sabina G. V. de Ruiz, madre, los hermanos, hermanos políticos y demás familia, ruegan a sus parientes y amigos se dignen asistir a la misa que en sufragio de las almas y recordando los seis meses y tres años respectivamente de las irreparable pérdida, se mandará a oficiar el día de mañana sábado 26 de los corrientes a horas 11.oo a.m.

El duelo se despide por tarjeta.

Elevad una oración por el eterno descanso del que en vida fue ejemplar padre Don:

✝ PROTASIO SEJAS BERBETTY
(Q.E. P. D.)

Constantino, Alcira, (Luis, Oscar, Teodoro, ausentes), Jaime, Elizabeth, José y Antonio hijos; Jesús Escalera, Victoria Moscoso, Mary Longa, Ima Balquinta hijos políticos; Isidro, Cinda, y Rafael Sejas hermanos; Manuel Ledezma y Esperanza de Berbetty, hermanos políticos, los nietos, tíos, primos, sobrinos y demás familia ruegan a sus amistades, excombatientes de la Guerra del Chaco, funcionarios Municipales, trabajadores de Parques y Jardines, personal docente de los Colegios San Antonio, Delfín Eyzaguirre y Liceo de Srtas. Francia, promoción 1971 de la Facultad de Medicina y 1970 de la Esc. Normal Superior S.B. (Básica) y demás personas piadosas se dignen asistir a la misa de réquiem que en sufragio del alma del extinto y recordando el primer aniversario de su sensible fallecimiento, se mandará a oficiar el día de mañana sábado 26 del pte. a horas 9 a.m. en el templo de San Juan de Dios.

Su asistencia a este acto piadoso comprometerá la eterna gratitud de la familia doliente.

El duelo se despide en la puerta del templo.

Los hijos Dino, Teresa y Papa, invitan a sus amigos y en especial a los residentes de Villazón, a la misa de cabo de año del sensible fallecimiento de la que en vida fue, ejemplar y abnegada madre, Sra.

✝ Doña FLORINDA C. JIMENEZ
Q. E. P. D.

que se celebrará en la iglesia de María Auxiliadora, el día de hoy a horas 19.oo.

Favor que agradecerá la familia doliente.

El duelo se despide por tarjeta.

La Paz, febrero 24, 1972

Fallecimiento

En la paz del Señor y confortado con los auxilios de la Santa Religión Católica, ha dejado de existir el que en vida fue ejemplar esposo y abnegado padre,

✝ Forf. Don EMILIANO MARIN SANJINES
Q. E. P. D.

Betty Cubo vda. de Marín, esposa; Nelly, Ofelia, Lía, Lourdes, Elsa, Teófila, Delfina y Fany Marín Cubo, hijas; Heriberto Iturry, Carlos Rivero, Francisco Gutiérrez y Freddy Barrera, hijos políticos; Dolly Iturry Marín, nieta; Lucio Amando, Elvira, Gerardo, Mercedes, Humbertina y Flora, hermanos; Mercedes y Celfa de Marín, Natalia Boso, Sócrates Duran, Miguel Boso, Ernesto Cubo y Soraida vda. de Tarifa, hermanos políticos; los primos, sobrinos y demás familiares, ruegan a sus amistades y personas piadosas, especialmente al Magisterio Rural Pasivo y Activo y residentes de Huayna, Provincia Larecaja, asistir a la misa de cuerpo presente, a horas 10 a. m. y a la traslación de los restos mortales al cementerio general el día de hoy viernes 25 del presente, a horas 11 a.m.

El cortejo fúnebre partirá de la Avenida Pedro Marbán Nº 1521 (3ra. calle Achachicala).

Será favor que comprometerá la eterna gratitud de la familia doliente.

Servicios: Casa Aliaga, Figueroa Nº 773 Tell. 25676

Misas

Alberto Guzmán Rojas, Virginia Calvimontes, padres; Reynaldo, Cecilia, Lucía y Eduardo, hermanos; Magdalena vda. de Guzmán, y Concepción vda. de Calvimontes abuelas; los tíos, primos y demás familia de lo que en vida fue

✝ Srta. MERCEDES GUZMAN CALVIMONTES

ruegan a sus parientes, amistades y especialmente a las alumnas del Colegio Sagrados Corazones, se dignen asistir a la misa que en sufragio de la extinta y recordando el sexto mes de su llorado fallecimiento, mandarán oficiar el día de hoy, viernes 25, a horas 11.oo en la Iglesia de San Agustín.

Favor que comprometerá la gratitud de la familia doliente.

No circulan invitaciones especiales. El duelo se despide en la puerta del Templo.

La Paz, febrero de 1972.

Rogamos acompañarnos, elevando una plegaria a Dios por el eterno descanso del que en vida fue ejemplar y cariñoso esposo, hijo y hermano.

✝ Sr. BENIGNO VERA RIVEROS
Q. E. P. D.

Flora Loza vda. de Vera, esposa; María Carmen Riveros de Vera, madre; Candelaria Loza, madre política; Arturo, Miguel, Gerardo, Francisco, Francisca, Natividad Vera, hermanos presentes y demás hermanos ausentes; Germán, Claudia Esteban Vera, sobrinos; y demás familiares ruegan a los amigos, muy especialmente a los residentes de Tipuani y Chuma, y demás personas piadosas, se dignen asistir a la misa de réquiem que recordando el primer año de su llorado fallecimiento, mandarán a oficiar mañana sábado 26 del presente, a horas 10 a.m. en la Catedral Metropolitana de Nuestra Señora de La Paz.

Su asistencia a este acto de piedad cristiana comprometerá la eterna gratitud de la familia doliente. El duelo se despide en la puerta del templo.

FACIT
LA MAQUINA PARA TODA OFICINA

FACIT SI — son dos máquinas en una

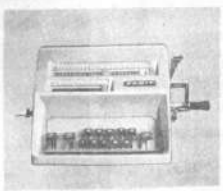

FACIT ES UNICA!

HANSA Ltda. LA PAZ, Cochabamba, Oruro, Potosí, Santa Cruz, Sucre, Tarija y Villazon

LA FIRMA BOLIVIANA DE SU CONFIANZA CON MAS DE 60 AÑOS AL SERVICIO DEL PAIS

TODOS SANOS CON
Opotónico
VITAMINADO
Pida en su farmacia

BANCO CENTRAL DE BOLIVIA

Departamento Bancario

EDICTO

El Dr. Angel Solares Durán, Juez 6o. de Instrucción en lo Civil de la Capital, etc.

Por el presente edicto, notifica, cita, llama y emplaza a JUAN PEREDO CHAVEZ y HUGO MARTINEZ DELGADO, para que por sí o mediante apoderado asuman defensa dentro del juicio ejecutivo seguido por el Banco Central de Bolivia, contra los indicados deudores, sobre cobro de pesos, a cuyo fin se les transcribe los recaudos necesarios previniendoles las conminatorias de ley.- MEMORIAL DE FOJAS SEIS.- Señor Juez de Partido.- Indica acción ejecutiva.- Otrosíes.-- Pdor. José Baldivieso S., por el Banco Central de Bolivia, ante Ud. me presento respetuosamente y digo: En base de la letra de cambio debidamente protestada que acompaño, inicio acción ejecutiva contra JUAN PEREDO CHAVEZ, por la suma líquida y exigible de OCHOCIENTOS SESENTA Y DOS MIL QUINIENTOS BOLIVIANOS (Bs. 862.500.-) protestando abonar justos y legítimos pagos. En conformidad con lo dispuesto por los Arts. 437 y 438 del Procedimiento Civil y 430 del Código Mercantil, solicito a su autoridad se sirva dictar auto de solvendo, para que el ejecutado pague, en el tercero día, el capital adeudado, intereses devengados y bajo apercibimiento de costas.-- Asimismo, solicito mandamiento de ley, para embargar los bienes propios del deudor.--- Otrosí 1o.- Para los efectos 431 del Código Mercantil, pido a su autoridad se sirva citar y emplazar a HUGO MARTINEZ, a efecto de que reconozca su firma y rúbrica que aparecen estampadas en el anverso de la letra, base de la presente ejecución.-- Otrosí 2o.- Pido asimismo que se ordene la retención de los fondos propios del ejecutado, hasta cubrir el capital adeudado, intereses y costas, para lo que se servirá dirigir oficios a los Bancos de la localidad.-- Otrosí 3o.- Por el poder bastante adjunto, se evidencia mi personería y pido a Ud. que se me ordene entenderse conmigo, las posteriores diligencias.-- Justicia, etc. Firmado Dr. Abraham Maldonado.-- Abogado.-- Firmado José Baldivieso.--- AUTO QUE LE SIGUE.-- a, 10 de marzo de 1959, Vistos: la liquidez y exibilidad de la letra de cambio de fs. 1, la personería de las partes y la protesta que se hace de abonar justos y legítimos pagos notifíquese a Juan Peredo Chavez, para que en el término de tercero día de y pague al Banco Central de Bolivia, la suma de ochocientos sesentidos mil quinientos (Bs. 862.500) intereses respectivos, gastos de protesto, bajo apercibimiento de costas.-- Líbrese mandamiento de embargo contra los bienes propios del ejecutado.-- Al otrosí 1o.- Cítese y emplacese a Hugo Martinez para que comparezca ante el Juzgado al día siguiente hábil de su legal citación hs. 15, a reconocer la firma y rúbrica estampadas en la letra de cambio de fs. 1, bajo conminatorias de Ley. Al otrosí 2o.- Ofíciese a los Bancos de la localidad, a objeto de que retengan y envíen al Juzgado los fondos que en cualquier concepto tuviera el ejecutado, hasta la suma de Bs. 862.500.- intereses y costas.--- Al otrosí 3o. Se acepta la personería del Pdor. José Baldivieso S., en mérito del poder bastante que se acompaña. Firmado Dr. Carlos Gisbert Diaz Juez 6o. de Partido en lo Civil- Ante mí--- Ilegible.--- Actuario. AUTO DE FOJAS TRECE.- a, 14 de enero de 1972.- Vistos: las representaciones del Sr. Escribano de Diligencias del Juzgado y de la policía Judicial, notifíquese a los demandados de conformidad al Art. 141 del Pdto. Civil, mediante edicto.--- Firmado Dr. Angel Solarez Durán.--- Juez 6o. de Instrucion en lo Civil.--- Ante mí Carlos Ramirez Cortez.--- Actuario.

Es librado en la ciudad de La Paz, a los diez días del mes de febrero de mil novecientos setenta y dos años.

P.O. del Sr. J. 6o. de I. en lo C. Elio Zambrana Anzaldo, Actuario del Juzgado 1o. de Instrucción en lo Civil.

BANCO CENTRAL DE BOLIVIA

Departamento Bancario

EDICTO

,El Dr. V. Fernando Rodas P. Juez Segundo de Partido en lo Civil de la Capital, etc.

HACE SABER: Que dentro del juicio seguido por el BANCO CENTRAL DE BOLIVIA, contra JUSTO P. RUBIN DE CELIS y FELIX VELASCO GUILLEN sobre cobro de $b. 9.000.— se ha dispuesto lo que a continuación se transcribe:

MEMORIAL DE FOJAS DIEZ - Señor Juez de Partido. - - Citación de remate - José C. Baldivieso, por el BANCO CENTRAL DE BOLIVIA, en el juicio ejecutivo seguido contra JUSTO P. RUBIN DE CELIS y FELIX VELASCO - GUILLEN, sobre cobro de pesos, a Ud, con respeto digo: Constando de obrados, según diligencias practicadas, que los ejecutados han sido legalmente notificados con la demanda y auto de solvendo respectivo y no habiendo opuesto ninguna excepción dilatoria dentro del término de ley, pido a Ud. citarlos de remate y concederles los diez días del encargado, para los fines indicados en el Art. 445 del Procedimiento Civil. - - - Es cuanto solicito. - - La Paz, 1o. de Diciembre de 1971. - - Firmado, Dr. Santiago Mollinedo Q., Abogado. - - Firmado, José C. Baldivieso por el Banco Central de Bolivia. - - - DECRETO QUE LE SIGUE - A, 3 de Diciembre de 1971. Cítese de remate, al ejecutado, con los diez días del encargado, conforme al Art, 445 del Pdto Civil. - - Firmado, Dr. V. Fernando Rodas P. Juez Segundo de Partido en lo Civil. Firmado, - - Orlando Gutiérrez Silva. - Secretario del Juzgado Segundo de Partido en lo Civil. MEMORIAL DE FOJAS DOCE. — Señor Juez de Partido. - - - Notificación mediante Edictos. - - - José C. Baldivieso, por el BANCO CENTRAL DE BOLIVIA, en el juicio ejecutivo seguido contra JUSTO P. RUBIN DE CELIS Y FELIX VELASCO GUILLEN, sobre cobro de pesos a Ud, con respeto digo: - - - En mérito a las representaciones salvadas por los Srs. Escribano de Diligencias del Juzgado y Agente de la Policía Judicial pido a Ud. respetuosamente se sirva disponer la notificación mediante Edictos con el Decreto de fs. 10, a los ejecutados, de conformidad a lo dispuesto por el Art. 141 del Procedimiento Civil. - - - Es cuanto solicito. - - - La Paz, 14 de diciembre de 1971. - - - Firmado. Dr. Santiago Mollinedo Q. Abogado. - - Firmado, - José C. Baldivieso por el Banco Central de Bolivia. - - - DECRETO QUE LE SIGUE. - - Sello del Juzgado - A 17 de Diciembre de 1971. - - VISTOS: la representación del Sr. Escribano de Diligencias y la representación de la Policía Judicial, de fs. 11, notifíquese a JUSTO P. RUBIN DE CELIS Y FELIX VELASCO GUILLEN, mediante Edictos publicados en la prensa de conformidad con lo dispuesto por el Art. 141 del Pdto. Civil.- Firmado Dr. V . Fernando Rodas P. Juez Segundo de Partido en lo Civil. - - Firmado Orlando Gutiérrez Silva. - Secretario del Juzgado Segundo de Partido en lo Civil.

Es librado en la ciudad de La Paz, a los ocho días del mes de Febrero de mil novecientos setenta y dos años.

P.O. del Sr. J. de P. en lo C. Fdo. Orlando Gutiérrez Silva, Secretario del Juzgado 2o. de Partido en lo Civil.

BANCO CENTRAL DE BOLIVIA

Departamento Bancario

EDICTO

El Dr. Hernando Riera Guzmán, Juez Tercero de Instrucción en lo Civil de la Capital, etc.

HACE SABER: Que dentro del juicio ejecutivo seguido por el BANCO CENTRAL DE BOLIVIA contra HUGO FERRUFINO y JUAN VIDEA, sobre cobro de pesos.- ($b. 2.000.-), se ha dispuesto lo que a continuación se transcribe. —MEMORIAL DE DEMANDA DE FOJAS SEIS.--Señor Juez Instructor.--Plantea demanda ejecutiva.- Otrosíes.---José C. Baldivieso, - por el BANCO CENTRAL DE BOLIVIA, en mérito del poder notarial bastante que acompaño, y que acredita mi personería, en vista del cual se me tendrá por parte en esta causa, a Ud. respetuosamente dijo:--- En base de la letra de cambio debidamente protestada que acompaño, planteo demanda ejecutiva contra HUGO FERRUFINO, por la suma líquida y exigible de DOS MIL PESOS BOLIVIANOS.-($b. 2000). protestando abonar justos y legítimos pagos.---Por consiguiente, de conformidad a los Arts. 437 y 438 del Pdto Civil y 430. del C. Mercantil, pido a Ud. se sirva dictar auto de solvendo, para que el ejecutado pague a la Institución que represento, tanto el capital adeudado, así como los intereses bancarios respectivos, en tercero día, bajo apercibimiento de costas. Sin perjuicio, se libre mandamiento de embargo contra los bienes propios del ejecutado.—Otrosí.- Se cite y emplase a JUAN VIDEA, para que comparezca ante ese Juzgado a reconocer las firmas y rúbricas estampadas en la letra de cambio de fs. 1ra, bajo conminatorias de Ley.--Otrosí.- 2.- Se oficie a los Bancos de la localidad, para que retengan los fondos que en cualquier concepto tuviera el ejecutado, hasta cubrir el monto de la demanda, intereses y costas.--Otrosí. 3.- Domicilio la Actuaria.--Justicia, etc.---La Paz, 12 de abril de 1971.---Firma.--René Parrico.--Abogado.--Firma.---José C. Baldivieso.---Pdr.---- AUTO DE SOLVENDO QUE LE SIGUE A FOJAS SIETE.---Sello del Juzgado.—A 10 de mayo de 1971.---Subsanada la omisión.---Vistos: La letra de cambio debidamente protestada que se acompaña, la liquidez y exigibilidad y la personería de las partes y la protesta que se hace de abonar justos y legítimos pagos, notifíquese a HUGO FERRUFINO, para que al término de tercero día, dé y pague al Banco Central de Bolivia, la suma de dos mil pesos bolivianos.—($b. 2.000.-), mas intereses legales, gastos y costas del juicio.--Sin perjuicio librese mandamiento de embargo sobre los bienes propios del ejecutad, todo de conformidad a lo dispuesto por los Arts. 437 y 438 del Pdto. Civil, 430 del C. Mercantil.--Otrosí. 1. Cítese y emplásese a Juan Videa, para que al dfa siguiente hábil de su notificación personal a horas, 15 y 30 comparezca al Juzgado a objeto de reconocer la firma y rúbrica estampada en el documento o letra de cambio de fs. 1ra, bajo conminatorias de Ley.--Otrosí.- 2.- Ofíciese al fin impetrado.--Otrosí, 3.- Por señalado.—Firma.---Dr. Hernando Riera Guzmán.---Juez del - Juzgado 3o de Instrucción en lo Civil.--- Firma.--Actuario del Juzgado.—José Antonio Ortecho y Armaza. Actuario.--MEMORIAL DE FOJAS NUEVE.---Señor Juez Instructor 3o. en lo Civil.---Se apersona. Otrosí.--Se notifique por edictos Leonardo Lizón.---Pdr. —Por el BANCO CENTRAL DE BOLIVIA, dentro del juicio civil ejecutivo seguido contra HUGO FERRUFINO, y JUAN VIDEA, sobre cobro de pesos, a Ud, respetuosamente digo: —En mérito al poder notarial bastante que cursa en obrados, pido a Ud. se sirva reconocer mi personería y hacerme conocer ulteriores diligencias del juicio.--Otrosí.- De acuerdo a las representaciones del Sr. Escribano de Diligencias y la Policía Judicial, solicito a su autoridad se sirva ordenar se notifique a los ejecutados Hugo Ferrufino y Juan Videa, mediante edictos publicados en la prensa local, de conformidad a lo dispuesto por el Art, 141 del Pdto. Civil.--Será Justicia, etc.--La Paz 9 de septiembre de 1971.--Firma. Miguel Rodríguez O.---Abogado.--Firma.---Leonardo Lizón.---Pdr.--DECRETO QUE LE SIGUE:---Sello del Juzgado.--A 11 de septiembre de 1971.---Por apersonado.--Otrosí.---En mérito a las representaciones existentes en obrados, notifíquese a Hugo Ferrufino y Juan Videa, de acuerdo al Art. 141 del Pdro. Civil--Firma.--Hernando --- Riera Guzmán.---Juez del Juzgado 3o. de Instrucción en lo Civil.--- Firma.--- José Antonio Ortecho y Armaza.---Actuario del Juzgado --- 3o de Instrucción en lo Civil.---

Es librado en la ciudad de La Paz, a los veinticinco días del mes de febrero de mil novecientos setenta y dos años.

Ante mí, Elio Zambrana Anzaldo. Actuario del Juzgado 1o de Instrucción en lo Civil.

P.O. del Sr. J. 3o de I en lo Por el 3o.-

BANCO CENTRAL DE BOLIVIA

Departamento Bancario

EDICTO

,El Dr. Angel Solares Durán, Juez 6o. de Instrucción en lo Civil, de la Capital, etc.

Por el presente edicto, notifica cita, llama y emplaza a HUMBERTO NAVAJAS Y JAIME MANNING T., para que por sí o mediante apoderado asuman defensa dentro del juicio ejecutivo seguido por el Banco Central de Bolivia, contra los indicados deudores, sobre cobro de pesos a cuyo fin se les transcribe los recaudos necesarios previniéndoles las conminatorias de ley. - - - MEMORIAL DE FOJAS CATORCE. - - SEÑOR Juez Instructor en lo Civil. - - Se adjunte a sus antecedentes. - - Otrosíes. - - Waldo Luna Bedoya, por el Banco Central de Bolivia, en el juicio ejecutivo seguido contra Humberto Navajas y Jaime Manning Trigo, sobre cobro de pesos, a Ud, con el debido respeto digo: Solicito a su autoridad se sirva ordenar se adjunte a sus antecedentes el edicto debidamente diligenciado que acompaño. - - Otrosí. Habiéndose cumplido con lo previsto por el Art. 141 del Código Mercantil, amplio demanda contra el girador y endosante de la letra de cambio de fs. 1, JAIME MANNING TRIGO, por lo que solicito a su autoridad se sirva ampliar el auto de solvendo, contra el citado deudor, por la suma líquida y exigible de TRES MIL PESOS BOLIVIANOS ($b. 3.000.-) más intereses legales , gastos y costas del juicio, protestando abonar justos y legítimos pagos. Sin perjuicio se libre mandamiento de embargo contra los bienes propios de los ejecutados de conformidad a los Arts. 437 y 438 del Procedimiento Civil. Otrosí 2o. Como de los demandados, no se conoce sus domicilios ni paraderos, solicito a su autoridad se sirva ordenar se notifique con el presente memorial y auto que le siga mediante edictos publicados en la prensa local de conformidad al Art. 141 del Pdto. Civil. - - Será justicia, etc. - - La Paz, 3 de enero de 1972. - - Firmado Dr. Santiago Mollinedo. - - Abogado. - - Firmado Waldo Luna B, AUTO QUE LE SIGUE. - - a, 5 de enero de 1972. - - a sus antecedentes. - - Al otrosí. - Vistos; la providencia de fs. 8 vta., edicto que se acompaña y el presente memorial se amplia la demanda ejecutiva de fs. 4, y auto de solvendo respectivo contra el citado girador y endosante de la letra de cambio de fs. 1, JAIME MANNING TRIGO, en todos sus efectos legales. - Al otrosí 2o. Notifíquese en la forma solicitada. - - Firmado Dr. Angel Solares Durán. Juez 6o. de Instrucción en lo Civil. Ante mí, Carlos Ramírez Cortez. Actuario.

Es librado en la ciudad de La Paz , a los nueve días del mes de febrero de mil novecientos setenta y dos años.

P.O. del Sr. J. 6o. de I. en lo C. Ante mí. Elio Zambrana Anzaldo, Actuario del Juzgado 1o. de Instrucción en lo Civil.

Llegará a La Paz un especialista en gerontología

El próximo martes, llegará a esta ciudad el Dr. José Froimovich especialista en gerontología quien dictará varias conferencias en esta ciudad, Cochabamba y Santa Cruz.

Miembros del Ateneo de Medicina informaron que el Dr. Froimovich dictará varias conferencias de acuerdo al siguiente temario: a) Nuevas orientaciones terapéuticas en la vejez; b). Semblanza comparativa la juventud y la vejez y c) Protección de películas.

Las conferencias se realizará en el Instituto Nacional de Tórax de acuerdo al siguiente horario: martes 29 de febrero hrs. 18 y 30 a 21 miércoles 1o. de marzo hrs. 11.00 a 12 y 30.

En la ciudad de Cochabamba dictará una conferencia el 2 de marzo y en la ciudad de Santa Cruz, el 3 y 4 de marzo.

Por otro lado, se informó que en vista de las reiteradas solicitudes que se están recibiendo en el Ateneo de Medicina, el Dr. Froimovich prestará atención al público de acuerdo a horario a establecerse. Se están realizando gestiones ante el Hospital de Clínicas para que facilite sus instalaciones para este objeto.

A nuestros avisadores

Nuestro Depto. de PUBLICIDAD atiende todos los domingos de horas 9.30 a 12.30 y de 18.oo a 20.oo.

PRESENCIA

Neuro-Vimin

"INTI"

NEUROTONICO Y RECONSTITUYENTE BIOLOGICO

Movimiento Nacionalista Revolucionario

COMUNICADO

Las delegaciones de los Comandos Departamentales y Especiales, Células Funcionales que asisten a la XI Convención Nacional Extraordinaria "Jaime Otero Calderón", convocada de acuerdo a las normas del Estatuto Orgánico del Partido y con la anticipación fijada en el mismo cuerpo legal declaran:

PRIMERO.- Solamente la mala fe o los alevosos intereses antipartido pueden cuestionar la legitimidad de la XI Convención Nacional Extraordinaria del MNR. Las organizaciones superiores del MNR, inspiradas en un sincero deseo de unidad movimientista, han procedido al trabajo de reconstrucción del partido con abnegación, desinterés y lealtad a los principios del nacionalismo revolucionario.

SEGUNDO.- La constitución de las delegaciones se las ha efectuado a través de los mecanismos democráticos del Partido que se expresan mediante elecciones directas, elecciones en asambleas de base de los organismos territoriales y funcionales, mediante elecciones de delegados y a través del procedimiento estatutario de la reintegración de los Comandos del MNR que actuaron durante los años de la resistencia. La madurez de las direcciones del MNR, su responsabilidad política y ante todo su fidelidad a la línea de Víctor Paz Estenssoro que es el incuestionado Jefe del pueblo movimientista, rechazan enérgicamente las insidias fraccionalistas que a través de una costosa campaña publicitaria pretenden presentar ante la opinión pública, una imagen distorsionada de nuestro partido y de su máximo evento.

TERCERO.- La Convención Nacional que con carácter extraordinario se celebrará a partir del 25 de febrero del año en curso culminará con la unidad programática del partido que surgirá a través del debate viril y democrático de los diversos temas puestos en consideración. En consecuencia sus conclusiones, estamos seguros, culminarán como un ejemplo de civismo, de lealtad y de patriotismo en servicio de los insobornables intereses de Bolivia que es a los únicos que el MNR está subordinado.

La Paz, 24 de febrero de 1972.

MOVIMIENTO NACIONALISTA REVOLUCIONARIO

1. Julio León Rada, Jefe Comando Departamental La Paz; 2.- Martirian Vásquez, Jefe Comando Nal. Minero; 3.- Hernando Siles V. Jefe Célula Nal. Armada de Aduanas de Bolivia; 4.- Nelson Orosco M., Jefe Consejo Central de Células Administrativas; 5.- Edmundo Callao R., Jefe Comando Especial M.N.R. Aiquile. 6.- Oscar Trujillo, Jefe Comando Zonal Agua de la Vida; 7. Roberto Alvarado Jefe Comando Zonal Churubamba; 8. A. Guzmán B. Stria Gral. Comando Antigua Militancia; 9. Donald Baldivieso, Representante Norte de Potosí; 10. Julio Dávila, , Jefe Comando Zonal Belén; 11. Faustino Bautista, Jefe Comando Zonal Bajo Tejar; 12. Guillermo Ariñez A., Miembro del Cmdo. Puerto Suárez; 13. Luis Dávila, Jefe Comando Alto Lima; 14. Pastor García Ríos, Jefe Comando Universidad 15. María Luisa S. de Urioste, Comando Femenino 16. Ilegible la firma, Jefe Comando Zonal Gral. Poder; Ilegible la firma Jefe Comando Zona Sur 18. Alejandro Torrico; 19. Víctor Peralta N. Sub jefe Célula Municipal; 20. Ilegible la firma, Jefe Comando Caracoles Inquisivi; 21 . Ilegible la firma, Jefe Comando Culpina; 22. N. Nagamatsu Delegado de Montero; 23. Leonor Calvimontes, Jefe Comando Nacional Femenino; 24. Carlos Abdo la Jefe del Comando de Puerto Suárez.

La Paz, 24 de Febrero de 1972.

FALANGE SOCIALISTA BOLIVIANA

Jefatura

Decreto No. 1/72

MARIO R. GUTIERREZ GUTIERREZ, JEFE DE FALANGE SOCIALISTA BOLIVIANA, EN USO DE LAS ATRIBUCIONES QUE LE CONFIERE LA CARTA FUNDAMENTAL DEL PARTIDO.

CONSIDERANDO:

Que, la estructura del Partido debe responder orgánicamente al proceso histórico de cambio político, social y económico que vive el pueblo boliviano;

Que, la etapa de lucha de FALANGE SOCIALISTA BOLIVIANA, de caracterizada en el plano de la conquista delpoder, debe estar directamente relacionada con las necesidades actuales de nuestra participación en el gobierno;

Que, la estrategia y táctica de lucha del presente y futuro, tiene necesariamente que desarrollarse sobre organizaciones de carácter y sentido de alta eficacia dinámica y ejecutiva;

Que, FALANGE SOCIALISTA BOLIVIANA, debe perfeccionar sus cuadros orgánicos dentro del denominador común de la disciplina y en función de su estructura esencialmente vertical;

Que, la lucha por el poder impone proyectar la doctrina, en relación directa con la capacidad de despliegue de sus cuadros de lucha;

Que, la mística creadora de NUESTRA CAUSA, determina organizar la prolongación histórica del actual proceso revolucionario, en servicio de la Nación, de acuerdo a los principios de FALANGE SOCIALISTA BOLIVIANA;

Que, la responsabilidad política de FALANGE SOCIALISTA BOLIVIANA, interpreta en el plano de la revolución integral la participación de poder de las FF.AA. y el M.N.R., para responder al desafío de la subversión extremista;

DECRETA:

ARTICULO 1o.- Quedan declarados en acefalía todos los altos organismos de Dirección Partidaria, en la categoría de los Consejos Nacionales, Secretarías Regionales y Departamentos.

ARTICULO 2o.- Se mantiene en función partidaria la Jefatura Nacional, Sub-Jefatura y Secretaría General.

ARTICULO 3ro. En el término de 24 horas, se debe aprobar la nueva estructura orgánica de Dirección partidaria y se designará a los camaradas falangistas que tendrán a su cargo la conducción del partido, que regirá hasta la próxima GRAN CONCENTRACION NACIONAL.

Es dado en la ciudad de La Paz, a los 24 días del mes de febrero de mil novecientos setenta y dos años

"POR BOLIVIA"

Dr. Mario R. Gutiérrez Gutiérrez
JEFE DE F.S.B.

DECRETO No. 2/72.

MARIO R. GUTIERREZ GUTIERREZ, JEFE DE FALANGE SOCIALISTA BOLIVIANA, EN USO DE LAS ATRIBUCIONES QUE LE CONFIERE LA CARTA FUNDAMENTAL DELPARTIDO:

CONSIDERANDO:

Que, el Decreto No. 1/72 de la Jefatura de F.S.B., dispone la aprobación de la nueva estructura orgánica del Partido y atribuciones de sus cuadros de dirección partidaria;

DECRETA:

ARTICULO PRIMERO.- Se aprueba la nueva estructura orgánica de Falange Socialista Boliviana, con cargo de aprobación por la próxima GRAN CONCENTRACION NACIONAL, de acuerdo al siguiente esquema:

a) El Sub-Jefe del Partido, presidirá el Consejo Político Nacional.

b) Estarán sujetos a la autoridad de la Secretaría General del Partido, los Consejos Ejecutivo Nacional y Político Administrativo; los Departamentos de Seguridad, Hacienda y el Coordinador Nacional, así como los organismos regionales ejecutivos del Partido.

c) Los Consejos Político Nacional, Político Administrativo y Ejecutivo Nacional, se encargarán de las funciones establecidas en la Carta Fundamental del Partido, en sus atribuciones y responsabilidades de dirección y ejecución.

d) Son miembros del Consejo Político Nacional, el Secretario General y Ministros de Estado del Partido, más quince (15) miembros de la Dirección Partidaria, designados por la Jefatura. Tiene como función específica, fijar la línea política del Partido.

e) El Consejo Ejecutivo Nacional, está constituido por los Departamentos de Organización, Juventudes, Obrero-Sindical, Campesino, Femenino, Cooperativas, Propaganda, Prensa e Informaciones y Doctrina. Ejecutará las directivas impartidas por la Secretaría General.

f) El Consejo Político Administrativo, está constituido por un Presidente, un Delegado Nacional de Asuntos Económicos, un Delegado Nacional de Asuntos Políticos y, un Delegado Nacional de Asuntos Sociales. Fijará la acción administrativa del Partido de acuerdo a su línea política.

Es dado en la ciudad de La Paz, a los veinticinco días del mes de febrero de mil novecientos setenta y dos años.

POR BOLIVIA:

Dr. Mario R. Gutiérrez Gutiérrez
Jefe de F.S . B.

DECRETO No. 3/72

MARIO R. GUTIERREZ GUTIERREZ, JEFE DE FALANGE SOCIALISTA BOLIVIANA, CON LAS ATRIBUCIONES QUE LE CONFIERE LA CARTA FUNDAMENTAL DEL PARTIDO.

CONSIDERANDO:

Que, la actual etapa de poder político de nuestro causa, aconseja integrar orgánicamente a sus estructuras internas, en un solo eje de determinaciones y finalidades;

Que, la nueva estructura del Partido, obedece a una estrategia de poder;

Que, la organización vertical de Partido debe tener un carácter unitario, nucleado por el mando centralizado.

DECRETA:

ARTICULO UNICO.- Queda cancelada y sin efecto la autonomía de dirección, otorgada por Decreto de Jefatura, al Departamento Nacional de Juventudes y otros organismos, disponiéndose que éstos se integren a los cuadros regulares de FALANGE SOCIALISTA BOLIVIANA.

Es dado en la ciudad de La Paz, a los 25 días del mes de febrero de 1972 años.

POR BOLIVIA

Dr. Mario R. Gutiérrez Gutiérrez
Jefe de F.S.B.

DECRETO No. 4/72

MARIO R. GUTIERREZ GUTIERREZ, JEFE DE FALANGE SOCIALISTA BOLIVIANA, CON LAS ATRIBUCIONES QUE LE CONFIERE LA CARTA FUNDAMENTAL DEL PARTIDO.

CONSIDERANDO:

Que, es necesario racionalizar el límite de edad biológica de los componentes del Departamento Nacional de Juventudes;

Que, la renovación constante y dinámica de las Direcciones Superiores del Departamento Nacional de Juventudes , debe abrir el camino a la incorporación de nuevos cuadros de mando;

Que, las organizaciones de Juventudes del Partido, constituyen la razón y la finalidad de proyectar a F.S.B. hacia el porvenir histórico, en el proceso de la Revolución Nacionalista.

DECRETA:

ARTICULO UNICO.- Se fija y establece que la edad límite para pertenecer al Departamento Nacional de Juventudes de F.S.B. es de treinta y dos años, como máximo.

Es dado en la ciudd de La Paz, a los 25 días del mes de febrero de 1972 años.

POR BOLIVIA

Dr. Mario R. Gutiérrez Gutiérrez
JEFE DE F.S.B.

DECRETO No. 5/72.

MARIO R. GUTIERREZ GUTIERREZ, JEFE DE FALANGE SOCIALISTA BOLIVIANA, EN USO DE LAS ATRIBUCIONES QUE LE CONFIERE LA CARTA FUNDAMENTAL DEL PARTIDO.

CONSIDERANDO:

Que, por Decreto No. 1/72 de 24 del mes en curso, han sido declarados en acefalía todos los altos organismos de dirección partidaria;

Que es necesario designar a las nuevas autoridades de F.S.B. de acuerdo a su nueva estructura orgánica, aprobada por el Decreto No. 2/72 de la fecha;

DECRETA:

ARTICULO PRIMERO.- Se designa Presidente de los Consejos Político Nacional, Ejecutivo Nacional y Político Administrativo, a los camaradas ALBERTO GARCIA PONCE, ALFONSO GUZMAN AMPUERO Y MARCELO CALVO VALDA, respectivamente.

ARTICULO SEGUNDO.- Desígnase como miembros integrantes del Consejo Político Nacional a los camaradas: My. Oswaldo Krützfeldt, Dr. Jaime Tapia Alipaz, Dr. Mario Aguilar Zenteno, Prof. Julio Loaiza Irahola, Ing. Isaac Sarmiento, Lic. Guido Gutiérrez Vaca Diez, Dr. Luis Llerena Gámez, Lic. Jaime Ponce Caballero, Arq. Mario Quezada Ibáñez, Sr. Humberto Frias, Prof. Gabriela Ormachea de Zavala, Sr. Daniel Delgado Cuevas, Sr. Oscar Gutiérrez Roca y Sr. José Víctor Mariaca.

ARTICULO TERCERO.- Se designa Secretarios Regionales a los siguientes camaradas:

Célula La Paz: Sr. Raúl Portugal Montalvo; Célula Cochabamba: Prof. Rómulo Ferrufino; Célula Santa Cruz: Dr. Mario Serrate Ruiz; Célula Oruro Ing. Galo Michel; Célula Sucre: Sr. Antonio Ortiz Célula Cobija: Sr. Ricardo Shimokawa; Célula Oriente "K": Dr. Oscar Añez Jiménez; Célula Camiri: Sr. Reinaldo Peña; Célula Guayaramerín: Sr. Carlos Méndez Roca.

ARTICULO CUARTO.- Las designaciones de los demás Secretarios Regionales, se efectuarán por el Secretario General del Partido, en consulta con la Jefatura, mientras tanto los actuales continuarán en ejercicio de sus funciones.

ARTICULO QUINTO.- El Coordinador Nacional de Partido, será designado por el Secretario General en consulta con la Jefatura Nacional.

Es dado en la ciudad de La Paz, a los veinticinco días del mes de febrero de mil novecientos setenta y dos años.

POR BOLIVIA!

Dr. Mario R. Gutiérrez Gutiérrez
JEFE DE F.S.B.

DECRETO No. 6/72.

MARIO R. GUTIERREZ GUTIERREZ, JEFE DE FALANGE SOCIALISTA BOLIVIANA, EN USO DE LAS ATRIBUCIONES QUE LE CONFIERE LA CARTA FUNDAMENTAL DEL PARTIDO, CON CARGO DE APROBACION DE LA PROXIMA GRAN CONCENTRACION NACIONAL.

DECRETA:

ARTICULO UNICO.- Se designa como miembro del TRIBUNAL DE HONOR del Partido a los camaradas:

Gral. Francisco Arias, Presidente; Sr. Juvenal Sejas Ugarte, Vice-Presidente; Sr. Víctor Kellerberger , Vocal; Sr. Jorge de la Vega Vocal; Sr. Arturo Clavel, Vocal; Sr. José Cuevas Pabón, Vocal

Es dado en la ciudad de La Paz, a los veinticinco días del mes de febrero de mil novecientos setenta y dos años.

POR BOLIVIA!

Dr. Mario R. Gutiérrez Gutiérrez
JEFE DE F.S.B.

BANCO CENTRAL DE BOLIVIA

Departamento Bancario

EDICTO

El Dr. Angel Solares Durán, Juez 6o. de Instrucción en lo Civil, de la Capital, etc. Por el presente edicto, notifica, llama y emplaza a GERARDO VALDEZ VELASCO Y MARIO GALINDO DE UGARTE, para que por sí o mediante apoderado asuman defensa dentro del juicio ejecutivo seguido por el Banco Central de Bolivia, contra los citados deudores, sobre cobro de $b. 1.100.-, a cuyo fin se les prescribe los recaudos necesarios previniéndoles las conminatorias de ley.----MEMORIAL DE FOJAS VEINTIUNO.---Señor Juez Director en lo Civil,----Legalización en rebeldía. Otrosíes.--Walguna Bedoya, por el Banco Central de Bolivia, en el juicio ejecutivo seguido contra Gerardo Valdez Velasco, sobre cobro de pesos a Ud. con el debido respeto digo:--El girador y endosante de la letra de cambio de fs. 1, señor MARCELO GALINDO DE UGARTE, habiendo sido citado y emplazado con el autro de solvendo de fs. 5 vta. según se acredita por diligencia de fs. 6 vta., no ha dado cumplimiento, por lo que de conformidad al Art. 911 del Código Civil y 102 de su Procedimiento, solicito a Ud. dar por legalmente reconocidas las firmas y rúbricas de la referida letra de cambio en su rebeldía.-- Otrosí, por mérito al poder bastante que acompaño solicito reconocer mi personería en el presente juicio y permitirme conocer sus providencias.--Otrosí 2o.--Señalo como domicilio, la Sección Legal del Banco Central de Bolivia, Departamento Bancario. --Será justicia, etc.--La Paz, 24 de septiembre de 1970. Firmado Dra. Elizabeth I. de Saller.--Ante mí.--Waldo Luna B.--La Paz, 6 de octubre de 1970.--Vistos; lo verbalmente informado por Secretaría en sentido de no haberse apersonado presente en el Juzgado MARCELO GALINDO DE UGARTE, al tercero de su citación y emplazamiento, según auto de fs. 5. vta., habiéndose hecho su legal notificación, en su rebeldía se da por legalmente reconocida la firma y rúbrica que tiene estampadas en el documento de fs. 1. letra de cambio, de conformidad al Art. 911 del Código Civil y 102 de su Procedimiento.---Firmado Dr. Angel Solares Durán.--- Juez 6o. de Instrucción en lo Civil.--Ante mí.--Carlos Ramírez Cortez.--Actuario.---AUTO DE FOJAS VEINTITRES VUELTA, a 14 de enero de 1972.---Vistos; las representaciones del señor Escribano de Diligencias y de la Policía Judicial, notifíquese a los demandados con el auto de fs. 21 vta., de conformidad al Art. 141 del Pdto. Civil, mediante edictos Firmado Dr. Angel Solares Durán. Juez 6o de Instrucción en lo Civil. Ante mí.--Carlos Ramírez Cortez.--Actuario.

Es librado en la ciudad de La Paz, a los ocho días del mes de febrero de mil novecientos setenta y dos años.

P.O. del Sr. J. 6o de I. en lo C. Ante mí. Elio Zambrana Anzaldo Actuario del Juzgado 1o. de Instrucción en lo Civil.

HOY Cines

16 DE JULIO Tel. 22191-22149

Matinée, tanda y noche ingresa a su segunda semana de éxito TORA TORA, TORA el increíble ataque a Pearl Harbor. Precios matinée $b. 7.30 y 8.30, tanda y noche $b. 7.50 y 8.50.

VARIEDADES Tel. 24071

Matinee: LOS TEMERARIOS y DOS HOMBRES VIOLENTOS.- Tanda: MAS FUERTE QUE EL AMOR y DOS HOMBRES VIOLENTOS, Noche: MAS FUERTE QUE EL AMOR y LOS TEMERARIOS (s.m.) Precios: Matinee $b. 2.70.- 1.70.- Tanda y noche: $b. 2.80.- y 1.70.-

16 DE NOVIEMBRE

Matinee doble, MALAGA y LA VENGANZA DE SABATA.- Tanda y noche dobles: LA VENGANZA DE SABATA e INTIMIDADES DE UNA ADOLESCENTE.

BUSCH Tel. 53694

Matinee, tanda doble BATALLA DEL ULTIMO PANZER y HAZAÑA SUBMARINA.- Noche doble (solo mayores de 21 años) BATALLA DEL ULTIMO PANZER y ESTABAN DESNUDOS.- Precio.- Platea $b. 2.60.- Galería $b. 1.60.-

IMPERIO Tel 40451

Matinee, tanda y noche (Dobles) PROGRAMA DE CORTOS y LAS BOINAS VERDES.- Precios $b.- 2.20.- y 1.70.-

UNIVERSO Tel. 42660

1ra. función Hrs. 3.30 - 2da. función Hrs. 7.30.- EL CAÑONERO DE YANGTZE, largo metraje. Precios: Platea $b. 7.50.- Mezzanine $b. 8.50.-

SCALA Tel. 23535

Matinee$, tanda y noche. LA TRAMPA, en maravillosos colores. Precios matinee $b.- 7.30.- y 8.30.- Tanda y noche: $b. 7.50 y 8.50.-

LA PAZ Tel. 53842

Matinee, tanda y noche, RATAS DEL AMOR, Prohibida para menores de 21 años, Noticioso EL MUNDO AL INSTANTE.- Precios Matinne $b. 3.60.- y 4.30.- Tanda y noche $b. 5.00.- y 5.50.-

MIRAFLORES Tel. 53159

Matine, tanda y noche dobles: EL REGRESO DEL PISTOLERO y EN UNA PLAYA JUNTO AL MAR.- Precios Matinee $b. 2.70.- Tanda y noche $b. 3.40.-

ROXY

Matinee, tanda y noche dobles. Dos grandes films de SANDRO: "LA VIDA CONTINUA" y "QUERO LLENARME DE TP". Precios Matinee $b. 2.70.- Tanda y noche $b. 3.40.-

6 DE AGOSTO Tel. 23829

Matinee.- En tecnicolor AMOR EN RONDA.- Tanda y noche.- Estreno (mayores de 18 años) AMO A MI MUJER... PERO.- Actualidades mundiales No. 7.- Precios Matinee Platea $b. 3.80.- Mezzanine 4.30.- Tanda y noche Platea $b. 5.- Mezzanine 5.50.-

ABAROA Tel. 50252

Matinee, tanda y noche.- Grandes dobles LOS AVENTUREROS DE CHEYENE y APACHE. Precios matinee Platea 2.70.- Alta 1.70 Tanda y noche Platea 2.80.- Alta 1.70.-

CAMPERO Tel. 23333

Matinee, tanda y noche. DJANGO, NACIDO PARA MATAR. Precios matinee $b. 4.30.- 3.30.- Tanda y noche 5.50.- 4.00.-

TESLA Tel. 53803

Matinee, tanda y noche.- Estreno. LOS PRINCIPIANTES. Precios Matinee, $b. 4.10.- 3.60.- Tanda y noche $b. 5.30.- 4.80.-

PRINCESA Tel 51821

Matinee, tanda y noche.- Estreno ANA DE LOS MIL DIAS.- Precios Matinee $b. 3.60.- 3.10.- 2.60.- 2.10.- Tanda y noche.- $b. 4.30.- 3.80.- 3.30.- 2.80.-

TEATRO MUNICIPAL

Tanda y noche sigue el éxito de la comedia DOS SEÑORES ATORRANTES.- Precios 8, 5 y 3.-

MEXICO Tel. 26867

Matinee, doble, tanda doble: las cinco inolvidables comedias del genial Cantinflas y SANTO CONTRA LA MAFIA DEL VICIO. Noche doble.- Prohibida para menores de 21 años.- REMOLINO DE PASIONES (estreno) SANTO CONTRA LA MAFIA DEL VICIO (estreno).- Precios M. 3.30.- 2.30.- T-N.- 3.40.- 2.30.-

MURILLO Tel. 52647

Matinee Hs. 2.45.- Tanda y noche doble WOODSTOCK, 3 DIAS DE PAZ, MUSICA Y AMOR y MAGIA NEGRA.- Precios Matinee 3.10.- 2.10.- Tanda y noche 3.20.- 2.10.-

PARIS Tel. 29704

Matinee, tanda y noche. Estreno ACOMPAÑAME.- Parte actuación especial de ARIEL IRUSTA, el galan cantor. Precios Matinee $b. 4.20.- Tanda y noche $b. 4.30.-

TRIANON Tel. 21320

Desde las 14 horas funciones continuadas presenta: SANDRO EL GITANO y SANTO EN OPERACION 67 A HRS. 18 EL DESEO LLEGA DE NOCHE.

ESMERALDA Tel. 52454

Matinee, tanda y noche, funciones dobles.- CORONA DE LAGRIMAS SU PRECIO, UNOS DOLARES T.P. Precios Matinee, $b. 2.60.- Tanda y noche $b. 2.70.-

EBRO

Matinee doble: EL MISTERIO DE LOS HONGOS ALUCINANTES y POR MIS PISTOLAS, Tanda y noche: POR MIS PISTOLAS y LA CARA DE LA CORRUPCION.-Censura M. 18 años.- Precios: Matinee $b. 2.70.- 1.70.- Tanda y noche $b. 3.30.- 1.70.-

EUROPA Y SUS MAS COTIZADOS ASTROS EN UN DRAMA TREMENDAMENTE EMOCIONANTE...

"SIMÓN EL BRIBÓN"

COLOR

CLAUDE LELOUCH

El máximo conductor de Europa con otra de sus grandes éxitos!!

Con abundante suspenso y una dosis de acción y un millón de dólares!!

EL MANO FRANCESA

Una de sus más destacadas creaciones y el "golpe" espectacular más millonario del cine!

JEAN LOUIS TRINTIGNANT

Danielle Delorme

Christine Lefouche

Sacha Distel

PROXIMO MARTES

CINE TEATRO MONJE CAMPERO

CONSEJO NACIONAL DE VIVIENDA

C O M U N I C A D O

Los Directores laborales de la Junta Superior del Consejo Nacional de Vivienda, comunica a las Confederaciones y Federaciones de Fabriles, Constructores, Ferroviarios, Gráficos y demás organismos laborales, tanto de esta ciudad como del interior del país, hacer llegar sugerencia u observaciones que pudiesen haber encontrado en el Proyecto de Ley Orgánica, que regirá en el Consejo Nacional de Vivienda.

Para tal efecto, la Junta Superior ha dispuesto la conformación de una Comisión Tripartita, la misma que se encargará de analizar, estudiar y recibir las sugerencias a partir de la fecha, habiéndose declarado en sesión permanente a las siguientes personas:

Ing. Germán Quiroga, REPRESENTANTE DE LA ACTIVIDAD PRIVADA:

Dr. Rafael Barrero, REPRESENTANTE ESTATAL;

Sr. Jaime Tordoya Gonzáles, DIRECTOR LABORAL;

Arq. Jorge Saravia, COORDINADOR CONAVI

Las sugerencias y observaciones deberán hacerse llegar a la Comisión a partir del día de hoy (que sesionará en CONAVI) debiendo cesar en sus funciones el 6 de marzo del año en curso.

p"DIRECTORES LABORALES JUNTA SUPERIOR DE CONAVI".

Jaime Tordoya Gonzáles, DIRECTOR LABORAL, Guillermo Delgadillo, DIRECTOR LABORAL; Walter Torres Sánchez, DIRECTOR LABORAL ALTERNO.

A nuestros avisadores

Nuestro Depto. de PUBLICIDAD atiende todos los domingos de horas 9.30 a 12.30 y de 18.oo a 20.oo.

PRESENCIA

Comité de Obras Públicas de Santa Cruz

CONVOCATORIA No. 3/72

(SEGUNDO LLAMADO)

Se convoca a propuestas para la provisión de transformadores, puestos en los Almacenes del Comité, destinados al sistema eléctrico de Samaipata y Valle de Mairana, Provincia Florida.

Las especificaciones técnicas y condiciones generales, podrán retirarse de la Sección Caja o de nuestras oficinas de la ciudad de La Paz, calle Loayza No. 250, Edificio Castilla, 8vo. piso, oficina No. 807, casilla No. 6083, previo pago de $b. 50.-

Las propuestas en sobre cerrado y lacrado, deberán presentarse en la Secretaría General del Comité, calle La Paz esquina Warnes o a la casilla postal No. 218, hasta horas 17 del día martes 14 de marzo de 1972, con el siguiente rótulo:

"CONVOCATORIA No. 3/72"

Santa Cruz, 23 de febrero de 1972.

HOY ESTRENO CINE PARIS

PRESENTA A:

ROCIO DURCAL ENRIQUE GUZMAN

ACOMPAÑAME

con AMALIA DE ISAURA y la celebérrima de "LOS BEATLES DE CADIZ"

Dirigida: LUIS CESAR AMADORI

CAMARA, P.C.

SEGUNDA PARTE:

Actuación especial

ARIEL IRUSTA

"El Galán Cantor"

Genuino y máximo exponente del Tango.

La mágica inspiración de PALITO ORTEGA y ARMANDO MANZANERO en la voz de

MARISOL...

El símbolo de las muchachas de hoy

La muchacha que quería vivir su vida y conocer el amor!

CAROLA DE DIA CAROLA DE NOCHE

GRACIA, RITMO, BELLEZA Y LAS MAS PRECIOSAS MELODIAS!

Tony ISBERT - Jaime M. de MORA

Censura Apta para Todos

Eastmancolor

ES OTRO SENSACIONAL IMPACTO DE "INCOFISA" LTDA.

MUY PRONTO! GRAN SUCESO Cine SCALA

¡UNA HILARANTE SATIRA DE LAS VICISITUDES DE UN MATRIMONIO MODERNO...!

AMO A MI MUJER, PERO...

ELLIOT GOULD

BRENDA VACCARO

ANGEL TOMPKINS

ANDINA

TECHNICOLOR

HOY

Cine 6 de AGOSTO

SOLO EN FUNCIONES DE TANDA Y NOCHE

Mayores de 18 años

MATINEE

AMOR EN RONDA TECNICOLOR

HOY "GRAN CINE MURILLO" HOY

MATINEE, TANDA Y NOCHE DOBLE

woodstock

3 días de paz, música ... y amor

"LA MAGIA NEGRA"

GRAN CINE MEXICO HOY Matinée Tanda Noche

ESPECTACULAR GRANDIOSO SUPER ESTRENO EXCLUSIVO

LA MAS EMOCIONANTE Y EXTRAORDINARIA PELICULA DEL ENMASCARADO DE PLATA- ACCION ARROLLADORA- EMOCION A RAUDALES- SUSPENSO- AVENTURA - INTRIGA EN:

En COLORES

SANTO CONTRA LA MAFIA DEL VICIO

DISTRIBUIDORA DEL MEX.

MATINEE TANDA DOBLE CON: LAS CINCO INOLVIDABLES COMEDIAS DEL GENIAL CANTINFLAS... 1.- CANTINFLAS Y SU PRIMA...2.- CANTINFLAS RULETERO...3.- CANTINFLAS CONTRA DINAMITA...4.- CANTINFLAS BOXEADOR...5.- CANTINFLAS EN TINIEBLAS.....

NOCHE DOBLE: PROHIBIDA PARA MENORES DE 21 AÑOS

CON "REMOLINO DE PASIONES" COLOR

DIGESTIVA-ANTIACIDA
el sobre $b. 0.50.-
Sal INTI

PRESENCIA Deportes
La Paz, Bolivia, viernes 25 de febrero de 1972

Combata el resfrío con
C - vimin inti
Envase de 10 sobres con 1 g. de Vitamina C
No efervescente
Puede añadirse a cualquier refresco o postre

GOL DE LA PAZ.- Otra fase del gol logrado anteanoche por Juan Carlos Fernández frente a la selección de Oruro. El puntero festeja la conquista junto a Linares. El arquero Lozano y un defensor orureño, resignados.

Ramiro Benavides finalista en torneo de tenis, Florida

También participó Oscar Chiarella

BUENA ACTUACION.- Ramiro Benavides, realizó una buena actuación en el torneo internacional de Florida, EE.UU., ocupando el segundo puesto. Fue vencido en la final por el yugoslavo Nicki Spear.

Ramiro Benavides, que se encuentra actualmente en gira tenística por EE.UU. participó recientemente en el torneo anual del Lakeworth Racquet Club, 9a. versión.

Benavides llegó a la final con el yugoeslavo Nicki Spear, número 2 de su país, perdiendo el tenista compatriota por 5-7, 6-4 y 7-5. Benavides había vencido a Jim Maldeis, de Baltimore por 6-0 y 6-1. Posteriormente en la segunda vuelta superó a Colón Núñez de Ecuador por 6-1 y 6-0. En la rueda siguiente, nuestro compatriota derrotó al hindú Jeett Singh por 7-5, 6-1 y 6-3.

En las semifinales, Benavidez superó a Bill Monan de Palm Beach, por 6-4 y 6-3.

En la mencionada competencia participaron 64 tenistas de diversos países, entre los que se encontraba también nuestro compatriota Oscar Chiarella, que llegó a los cuartos de final. Entre otras figuras destacadas que actuaron en el torneo, se puede mencionar al chileno Fritz Gildemeister y a su compatriota Mario Pakizdi. Después de este torneo de Florida, Benavides anuncia su participación en otros campeonatos importantes de Estados Unidos, con el objeto de aumentar el caudal de capacidad y experiencia en el difícil deporte del tenis.

Los recortes que llegan de EE. UU. saludan su última actuación y dan paso al optimismo para futuras presentaciones de nuestro campeón.

Federaciones de básquetbol y natación, sin subvención

PRESENCIA se enteró ayer en dependencias del Ministerio de Información y Deportes, que el titular de ese Despacho -Hugo Gonzales Rioja- yendo contra todas sus mejores intenciones, negó la posibilidad de subvencionar económicamente a dos federaciones nacionales.

La negativa se basa en el hecho de que hasta la fecha el presupuesto de la mencionada repartición estatal no fue aún aprobado, factor este que impide prestar -momentáneamente- una eficaz ayuda al deporte.

De esta manera resultan perjudicadas las federaciones bolivianas de natación y basquetbol en vísperas de asistir con sus respectivos equipos a dos importantes competencias de carácter sudamericano.

El ministro Gonzales Rioja, llegó ayer de la ciudad de Santa Cruz y apenas constituído en su despacho y puesto al tanto de todo lo acontecido en los últimos días hizo conocer su decisión, lamentando tener que actuar de esta manera.

De todas maneras -se dijo a nuestros reporteros- de aprobarse el presupuesto en el curso de los próximos días, lo cual es un tanto difícil, Gonzales Rioja, verá la mejor forma de subvencionar a la natación y al basquetbol en la medida de las posibilidades de su despacho.

Como se sabe un equipo nacional de natación deberá participar el próximo mes en un torneo sudamericano de natación a cumplirse en Arica-Chile. Por su parte un equipo nacional femenino deberá jugar -también en marzo- en el certamen sudcontinental de basquetbol, en Lima-Perú.

Hoy se conocerá nómina de club Chaco Petrolero

Dirigentes del club Chaco Petrolero, harán conocer en la fecha la nómina de la delegación que deberá viajar el domingo a la ciudad de Santa Cruz, donde el primer equipo de fútbol -por la tarde del mismo día- deberá jugar con Oriente Petrolero.

El partido corresponderá a la iniciación de la Copa "Libertadores de América", en lo que toca al grupo Bolivia-Ecuador, número dos.

Por su parte el presidente de Chaco -Donato Durán- viajó en la víspera a la capital oriental con la finalidad de disponer todo -principalmente alojamiento para el equipo subcampeón nacional.

Mientras tanto el primer plantel que dirige Arturo López, practicó ayer en forma intensa en el estadio "Hernando Siles" de 16 a 18 horas.

Los jugadores se encuentran en excelente estado técnico, físico y anímico y dispuestos a cumplir una buena campaña en la Copa Libertadores de América".

De acuerdo a lo manifestado Chaco finalizará sus entrenamientos mañana con una ligera sesión de ejercicios antes del viaje a Santa Cruz.

El partido del domingo entre el campeón y el subcampeón nacionales ha despertado expectativa en todos los medios vinculados al más popular de los deportes.

Virtual fracaso de la competencia por la copa "Ingavi"

Félix Romano, miembro del Comité Técnico de la Federación Boliviana de Fútbol, oficializó en las últimas horas el fracaso para poder organizar el torneo por la disputa de la copa "Ingavi" que debía jugarse en Oruro, el próximo mes.

El mencionado dirigente manifestó que las asociaciones recibieron al parecer con apatía la convocatoria y decidieron marginarse voluntariamente del torneo.

Sin embargo, consultado al respecto el presidente de la FBF, -Mario Marañón Zárate- dijo que virtualmente el torneo fracasó pero que se deberá esperar hasta el 28 del presente, fecha en la cual se cierran las inscripciones para la mencionada competencia. Posteriormente -prosiguió Marañón- será el Comité Técnico quien ya suministre una información oficial en torno a este asunto.

Como se recordará el torneo por la copa "Ingavi" debía ser jugados por los equipos de las seis asociaciones mixtas del país que a lo largo de sus campañas en 1971, hubiesen resultado en el tercer puesto de sus respectivas tablas de posiciones.

La sede del torneo debía de ser la ciudad de Oruro.

Precisamente será en Oruro, donde el próximo día 4 se reuna la Federación Boliviana de Fútbol, en forma ordinaria.

Este año se terminaría el estadio de la A.F.O.

ORURO, 24 (PRESENCIA).-- (Por Augusto Dávila S. Corresponsal. "Este año debe ser Año del Estadio", afirmó el Presidente de la Asociación Departamental de Fútbol, licenciado Jaime Soria Galvarro, al tomar posesión de su cargo junto con los demás miembros del Directorio, en la ceremonia que se efectuó este último fin de semana.

El acto se desarrolló en la sede de la AFO, en presencia de las autoridades locales, dirigentes deportivos y numerosos invitados. En la oportunidad también se hizo la proclamación de los campeones de 1971, además de la entrega de trofeos, medallas y diplomas.

Previamente, se hizo conocer el informe de auditoría del movimiento contable de la AFO, presentada por la firma "Harv", El documento, aparte de algunas pequeñas observaciones, calificó de "correcto y favorable", el manejo de fondos.

El Lic. Soria Galvarro, en su discurso-informe, hizo especial -hincapié en la necesidad de terminar, de una vez por todas, las instalaciones del Estadio Departamental, para lo que se impulsará, junto con las autoridades locales, la colocación de un empréstito de 3.000.000 de pesos bolivianos.

También recalcó que este año, se volverá a prestar máxima atención a los planes iniciados en procura de lograr la superación del fútbol orureño, tratando de buscar un mayor intercambio deportivo con instituciones nacionales y extranjeras, aunque aseveró que, por los muchos impuestos con que se gravan a las prácticas musculares, esta tarea es sumamente difícil.

Como ejemplo mostró el caso de la reciente visita de Independiente de Buenos Aires, por cuya presentación dijo que la AFO ha tenido que pagar por impuestos, una suma mayor a los 20.000 pesos bolivianos, lo que determina, según el Presidente de la AFO, "el cierre de las fronteras bolivianas para los equipos del exterior". Sin embargo, pese a estas dificultades, expresó que la AFO proyecta para agosto próximo, la visita de Boca Juniors de Buenos Aires, "y tal vez la de Universitario de Lima".

Al incidir sobre la renuncia que hizo del cargo de Vicepresidente de la Federación Boliviana de Fútbol, el Lic. Soria Galvarro, manifestó que fue "en señal de protesta, por la forma en que se maneja el fútbol nacional y las presiones políticas que se ejercen sobre él", aludiendo así al caso de Oriente Petrolero de Santa Cruz, que fue obligado a jugar un match en otra ciudad, pese a que tenía compromiso con la AFO, para actuar un solo encuentro en Oruro, frente a Independiente. "No podemos ser objeto de manoseo; merecemos respeto, porque respetamos", agregó.

Seguidamente se hizo entrega de premios, trofeos y diplomas a los equipos campeones y distinciones a varios cooperadores de la AFO, entre ellos el doctor Carlos Guzmán Pereyra y Cesáreo Pérez. También recibió una plaquita el Jefe de la página deportiva de "La Patria", Edmundo Rocabado y se otorgó diplomas a PRESENCIA y los espacios deportivos de las emisoras "El Condor", "Oruro" y "Bolivia".

RIVER PLATE VENCIO A NACIONAL POR 1-0

Mar del Plata, 24 (AF).- River Plate venció a Nacional, de Montevideo, por 1 - 0 en el partido final del torneo de fútbol del Plata.

El único gol lo obtuvo Oscar Más, a los tres minutos del segundo tiempo.

Se iniciará esta noche el Congreso Nal. de Deportes

En una sesión solemne, se inaugura esta noche el Congreso Ordinario de Deportes con la asistencia de los presidentes de todos los Comités Departamentales del país.

El acontecimiento deportivo contará con la asistencia de las autoridades del Ministerio de Información y Deportes. El Ministro Hugo Gonzales Rioja, no estará presente en vista de que deberá asistir a las deliberaciones del congreso del MNR.

La ceremonia inaugural será muy breve ya que solamente registra las palabras del actual presidente de CONAPORTES, José Gamarra; posteriormente hará uso de la palabra el represente de los Comités Departamental del interior del país. En el tercer número del programa se incluyen las palabras del representante del Ministerio de Informaciones y Deportes.

La primera sesión plenaria se cumplirá el sábado (mañana) a horas 9,30 en los salones del Comité Nacional de Deportes. En esta oportunidad se elegirá al directorio del Congreso; se escuchará el informe de José Gamarra y se conocerán las distintas ponencias de las delegaciones.

La segunda sesión plenaria se cumplirá el domingo , se tratará el asunto económico y se formará la terna para elegir al nuevo presidente del Comité Nacional de Deportes.

Las delegaciones ya se encuentran en nuestra ciudad y solamente falta que lleguen Cochabamba y Beni.

HUBNER CORRERA EN LIMA, MARZO

Dieter Hubner recibió invitación del Touring Club Peruano para tomar parte en las carreras de las "12 horas peruanas". La formal invitación, fue hecha la noche del martes mediante radioficionado.

Hubner y otros corredores estarán presentes en dicha competencia, ya que se enviarán pasajes tanto para los corredores como se pagarán gastos de transporte de los autos.

Siete empates en ocho matchs iniciales de la Libertadores

Diálogo en torno a AFLP sería hoy

Es posible que hoy la Comisión de la AFLP, formada para iniciar dialogos con los clubes disidentes -Bolívar, Strongest, Municipal y Litoral- a objeto de lograr su reingreso a la entidad, comience sus labores específicas.

La posibilidad surge en vista de que precisamente para hoy está anunciado el retorno de los presidentes de Bolívar y Strongest, que virtualmente lideriza el movimiento disidente.

Tanto Rafael Mendoza, como Mario Mercado, se encuentran en viaje por el exterior del país.

La comisión encargada de buscar un entendimiento final está integrada por los dirigentes Jose Laquis, Gral. Armando Yoshida y Alberto Terán, en su calidad de presidente, primer vice presidente, de la AFLP y presidente de aficionados respectivamente.

Es intención de la comisión buscar el diálogo sensato en base a principios y poder llegar a un acuerdo constructivo que conjure de una vez por todas las crisis interna.

LIMA, 24 (AF).- La nueva versión de la Copa Libertadores de América pasará a la historia por un hecho curioso.

De los ocho partidos jugados hasta ahora, siete de ellos han finalizado empatados, sólo hubo un vencedor, Peñarol de Montevideo sobre Deportivo Italia, de Venezuela.

Hasta los dos últimos empates, registrados ayer, la paridad de honores se había registrado en juegos entre equipos de un mismo país lo que hacía suponer que se hacía imposible mantener las esperanzas de una nación para colocar a uno de sus conjuntos en la rueda semifinal.

Pero en los encuentros en Medellín y Bogotá, los argentinos terminaron sus partidos con sendos empates.

En Medellín, Independiente y Nacional igualaron 1 - 1, en tanto que en Bogotá, Independiente Santa Fe empató 0 - 0 con Rosario Central.

En el caso de los conjuntos argentinos, la división de honores parece representar casi un triunfo ya que fueron en cancha contraria y sus rivales de anoche tendrán luego que visitarlos en sus estadios con mejores perspectivas para los locales.

El único equipo que ha roto la cadena de empates ha sido Peñarol de Montevideo, ganador de la Libertadores y del título mundial interclubs en el pasado y cuya superioridad con respecto a los venezolanos, es bien evidente. Sin embargo, los orientales tuvieron que luchar duro para ganar 1 - 0 al Deportivo Italia y su próximo rival será el Valencia.

Los partidos por la Copa han comenzado en tres de los cinco grupos en que se dividió el torneo.

Los resultados de la primera serie son empates. El 16 de febrero, Santa Fe y Nacional empataron 1-1 en Bogotá. El mismo día, Rosario Central e Independiente igualaron 2-2 en la ciudad de Rosario. A estos resultados hay que agregar el 0-0 de Santa Fe- Rosario y el 1 - 1 de Nacional - Independiente.

En el grupo tres, el 29 de enero empataron 2-2 el Atlético Mineiro y el Sao Paulo, de Brasil y el 20 de febrero los paraguayos Olimpia y Cerro Porteño finalizaron 1 - 1.

En el grupo 5, el 13 de febrero, Italia y Valencia dividieron puntos con empate de 1-1 y en el segundo juego, el 19, Peñarol ganó por 1-0 al Italia.

El grupo 2, comenzará el 27 del corriente con dos partidos. En Guayaquil lo harán Barcelona y América, campeón y subcampeón del Ecuador y en Santa Cruzz, el Oriente Petrolero, campeón y Chaco Petrolero, subcampeón ambos de Bolivia.

El grupo 4, se iniciará el 25. Universitario de Deportes y Alianza Lima, campeón y subcampeón peruanos, se miden en Lima y el mismo día en Santiago lo harán el Unión San Felipe y la Universidad de Chile, primero y segundo en el campeonato chileno.

Barcelona y América juegan el próximo Dgo. en Guayaquil

PERICO LEON Y SPENCER EN EL BARCELONA

QUITO, feb. 24 (AFP).- El Primer partido de la fase eliminatoria del grupo dos de la Copa Libertadores de América comenzará el domingo próximo con el enfrentamiento en Guayaquil entre los equipos locales Barcelona y América.

Barcelona, bicampeon ecuatoriano, bajo la dirección del brasileño Otto Veira, se encuentra concentrado en el Hotel Humboldt del puerto y ha intensificado su preparación con miras a superar a su rival, América, que actuará como visitante.

Barcelona cuenta con varios ases internacionales del balompié como Alberto Spencer, ecuatoriano que actuó por una década en Peñarol de Montevideo, el peruano Perico Leña, y el mediocampista brasileño Jose Paes. Además lo integran un grupo de jugadores extranjeros y locales de valía.

América de Quinto vicecampeón ecuatoriano, reforzó sus líneas de ataque con un grupo de jugadores argentinos llegados en el transcurso de la presente semana.

El equipo quiteño viene preparándose intensamente bajo la conducción del entrenador nacional Jorge Araque.

Cuenta en sus filas con jugadores argentinos, uruguayos y el colombiano Migionio Aguirre.

Esta mañana realizó un partido amistoso con la Universidad Católica, a puerta cerrada, en el estadio olímpico Atahualipa con el propósito de probar a las nuevas adquisiciones extranjeras, que son los argentinos Ramón Adorno Carlos Laurla y Juan Carlos Ruiz El cotejo fue interesante.

El partido en Guayaquil, será a las 18 hora local (23 GMT) en el estadio Modelo.

Neuro-Vimin
"INTI"
NEUROTONICO
Y
RECONSTITUYENTE
BIOLOGICO

INVITACION

El Comité Nacional de Deportes, tiene el agrado de invitar a los señores Presidente de entidades y Clubes deportivos de La Paz, a la Solemne inauguración del IX Congreso Nacional Extraordinario de Deportes, que tendrá lugar el día de hoy 25 de febrero de 1972, a horas 18 en el Salón de Honor del Estadio "Hernando Siles".

La Paz, febrero de 1972.

José Gamarra Zorrilla.— Presidente.— Juan Rojas Bravo.- Secretario General.

En el hogar HANSA
hay...
MARCAS DE PRESTIGIO MUNDIAL PARA SU HOGAR
GUERRA A LOS INSECTOS
NEXA
SPRAY
HANSA LTDA.
DEPTO. MERCADERIAS
LA PAZ Cochabamba, Oruro, Potosí, Santa Cruz, Sucre, Tarija y Villazón
LA FIRMA BOLIVIANA DE SU CONFIANZA

YA LLEGÓ ...!
Y....GRATIS
PARA USTED...
el OVNI
Evolucion