agua de colonia
Carla Lorena
aroma de frescura: limón

PRESENCIA

DEPOSITO LEGAL L.P. 023 - 1969

AÑO XIX - No. 4.906 - LA PAZ, BOLIVIA, MIERCOLES 19 DE ENERO DE 1972 - 12 PAGINAS - $b. 0,50

BANCO CENTRAL DE BOLIVIA
19 ENE. 1972
BIBLIOTECA

TALCO PERFUMADO
PARA DAMAS
Vitabel
SUAVE · FRAGANTE · ATERCIOPELADO
APROBADO POR LA SANIDAD NACIONAL

Presidente Banzer:

Cuando la patria está primero, no existen siglas ni tradición

El Presidente Hugo Banzer Suárez anticipó que 1972 será un año de crisis, pero que 1973 será completamente distinto porque los programas de gobierno y especialmente los planes agrícolas, para entonces, darán resultados positivos. Tales palabras las pronunció en Montero, departamento de Santa Cruz, ante unos mil campesinos que se congregaron para escuchar la palabra del Mandatario, según informó ayer la Dirección General de Informaciones.

El Cnl. Hugo Banzer Suárez llegó a La Paz a las 9.45 horas de ayer, a bordo del TAM-, después de haber cumplido una actividad en Santa Cruz el domingo y el lunes. Tan pronto como llegó al Palacio de Gobierno, el Presidente reanudó sus habituales actividades.

UNIDAD

Declarado "líder único" el Presidente Banzer Suárez dijo ante los campesinos cruceños que cuando la Patria se la coloca primero, no existen siglas, hinchas ni tradición; existe sólo la unidad".

Agregó que "el lema de divisa para gobernar, ha mostrado su invocación en los resultados alcanzados del pasado, que duramente infringió sería fracturar la unidad de los bolivianos. Por eso existieron numerosos partidos", agregó el Jefe de Estado.

El Presidente Banzer Suárez dijo también que consideraba necesario tomar contacto " con lo que se hizo y para quienes hizo la revolución", puesto que tal acercamiento permitía estar de cerca los problemas "de hoy, son nuestra mayor preocupación en este momento: los trabajadores campesinos".

1972: AÑO DE CRISIS

Al referirse a que 1972 será año de crisis, pero que 1973 será completamente distinto, dijo que las causas de esa crisis son que buscarlas en los diferentes factores emergentes de los años inmediatamente anteriores. Al anunciar que la situación mejorará en 1973 merced a los planes de gobierno, especialmente en el campo agrícola, el Presidente Banzer Suárez expresó: "Sólo nos basta, en este momento, tener confianza en las medidas que serán tomadas en ejecución para devolver al pueblo las obras que no sólo son promesas".

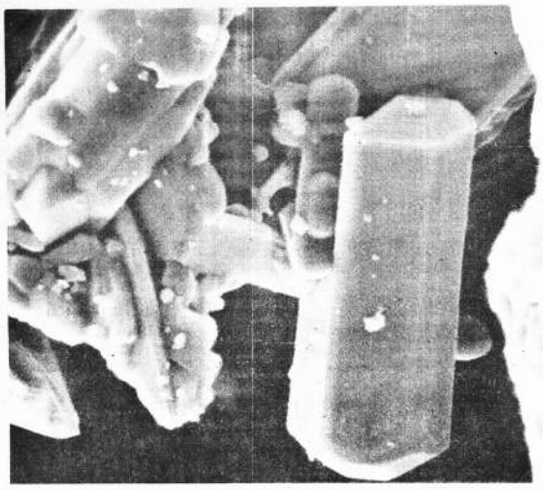

ANTIGUEDAD: 3.900 MILLONES DE AÑOS.- Estos cristales tienen aproximadamente 3.900 millones de años y han sido encontrados en rocas traídas de la Luna por los astronautas del Apolo XIV. Esta vista de los cristales ha sido tomada mediante un microscopio electrónico y fue entregada por el Centro Espacial de Houston. (Radiofoto AP)

Apoyo de EE.UU. a Israel impidió en diciembre el ataque egipcio en Sinaí

-CAIRO, 18 (AP).- El Presidente Anwar Sadat acusó hoy a los Estados Unidos de haber "tomado partido con todas sus fuerzas a favor de Israel en la guerra contra los árabes, después de su derrota política en la guerra indo - pakistaní".

"Este es el motivo por el cual tomé la decisión de detener un ataque general en el frente del Sinaí, para reconsiderar mis cálculos, el 9 de diciembre del año pasado", dijo Sadat.

La agencia oficial de Oriente Medio reprodujo extractos de un discurso de Sadat ante su nuevo gabinete, durante un consejo de ministros. Los 32 miembros del nuevo gabinete que preside el Premier Aziz Sidky juraron sus cargos hoy.

El gabinete ha sido renovado para " preparar una confrontación total con Israel".

Sadat declaró que Sidky anunciará durante los próximos días sus decisiones para poner la economía del país "en pie de guerra".

Sadat se refirió a la decisión de los Estados Unidos de entregar más reactores "Phatom" a Israel y de permitir la fabricación de material bélico estadounidense en esa nación como " pruebas de la nueva actitud americana en Oriente Medio."

Estados Unidos entra en combate contra nosotros y esto demuestra que pronosticamos correctamente al suspender las operaciones en noviembre", dijo Sadat.

Adett Zamora anunció próxima libertad de grupo de presos

EL MINISTRO DEL INTERIOR, Cnl. Mario Adett Zamora, anunció la próxima libertad de otro grupo de presos políticos, dentro de la política de pacificación del gobierno.

- Los procesos informativos que sigue el Ministerio del Interior a personas detenidas por motivos políticos, están siendo agilizados de manera de definir su situación en el menor tiempo posible. Tal anuncio hizo el Ministro Mario Adett Zamora a un centenar de parientes de detenidos que se congregaron ayer en el mencionado Ministerio para reclamar sobre la situación de los presos.

La reunión no se prolongó más de treinta minutos y el Ministro del Interior, en la oportunidad, fue preciso en sus declaraciones, habiendo anunciado que hasta fin de mes será puesto en libertad otro grupo de detenidos cuyo grado de culpabilidad es menor.

El Cnl. Mario Adett Zamora dijo que "dentro de la política de pacificación nacional, se tiene prevista la liberación de un nuevo grupo de detenidos políticos hasta fines de mes, cuyos procesos vienen siendo agilizados".

CELERIDAD

El Ministro del Interior expresó que los procesos están siendo acelerados a fin de definir la situación hasta fin de mes. Informó que existe otro grupo, con culpabilidad mayor, cuya permanencia en el país no puede ser permitida ni aceptada por el gobierno. Finalmente, un tercer grupo, según reiteró, será sometido a proceso por los tribunales competentes, debido a que contra sus integrantes existen cargos muy graves que merecen sanción penal.

Expresó que quienes salgan en libertad deberán tomar conciencia sobre su deber de bolivianos y contribuir a los esfuerzos del gobierno para pacificar el país. Recomendó a sus familiares influir sobre sus parientes, actualmente detenidos, a fin de que aporten su bolivianismo en favor de la pacificación del país.

CASO DE LOS MEDICOS

La oficina de Relaciones Públicas del Ministerio del Interior, posteriormente, informó que el caso de los médicos detenidos el miércoles de la pasada semana, está siendo procesado con especial atención y que pronto se conocerán los resultados de las investigaciones que se realizan.

Bolivia podría ser el centro de integración del continente

Cancillería Gutiérrez viaja el 30 a Brasilia

El Presidente Hugo Banzer Suárez ha iniciado una apertura de contactos personales con mandatarios latinoamericanos, en el entendido de que Bolivia es el centro geopolítico de América del Sur y que nuestro país está llamado, por su posición, a ser el nudo de la integración americana. Tal es la explicación lograda en la Cancillería boliviana, en vísperas de las entrevistas que este mes tendrán los Ministros de Relaciones Exteriores de Bolivia y del Paraguay y, después, las del Presidente boliviano con los del Paraguay y el Brasil.

En criterio de nuestro gobierno, Bolivia, como centro geo-político de América del Sur, estuvo a punto de ser convertida en punto de expansión al resto del continente de la revolución castro-comunista. Actualmente, eliminada de momento esa amenaza y en una nueva etapa de su historia, la nación boliviana pretende convertirse en el centro de la integración latinoamericana para incrementar el desarrollo económico y social del continente.

Lo anterior ha sido destacado al hacerse el anuncio oficial de la reunión que sostendrán en la ciudad de Brasilia, los días 31 de enero y 1o. de febrero, los Cancilleres de Bolivia y del Brasil, Mario R. Gutiérrez y Mario Gibson Barbosa. Tal reunión servirá para iniciar una nueva forma de cooperación estrecha entre ambos países para estudiar problemas comunes y suscribir acuerdos que abarcarán los campos comercial e industrial.

La anunciada entrevista precederá a la que sostendrán los Presidente Hugo Banzer Suárez y Alfredo Stroessner -cuya fecha aún no ha sido confirmada por la Cancillería boliviana- y la posterior con el Presidente Emilio Garrastazú Médici.

COMUNICADO CONJUNTO

Las Cancillerías de Bolivia y de Brasil, simultáneamente, entregaron ayer el siguiente comunicado:

(Pasa a la Página 8)

EE.UU. expondrá hoy su posición ante las expropiaciones en otras naciones

WASHINGTON, 18 (AP).- La Casa Blanca expondrá públicamente mañana la actitud futura de Estados Unidos respecto a la expropiación de propiedades norteamericanas en otros países.

La política, que se elabora desde hace meses, será dada a conocer en conferencia informativa de prensa en la Casa Blanca, a cargo de representantes del gobierno.

Se mantenía el secreto esta noche sobre los detalles de esa política, aunque sí era conocido que el Departamento del Tesoro y otras agencias gubernamentales colaboraron en su preparación.

Se tenía entendido que la Casa Blanca decidió formular públicamente su política, para tratar de evitar acción del Poder Legislativo requiriendo del Ejecutivo adoptar determinadas medidas específicas en los casos de expropiación sin compensación adecuada de propiedades norteamericanas.

Un proyecto de ley ante el congreso obligaría a los Estados Unidos a votar contra cualquier préstamo del Banco Inter-Americano de Desarrollo a países que hubieran nacionalizado alguna propiedad estadounidense, que hubieran roto contratos con una firma de los Estados Unidos o que hubieran sometido a las compañías norteamericanas a impuestos discriminatorios.

Fuentes bien informadas declararon que la exposición de mañana pondría especial énfasis en la legislación propuesta.

El Departamento del Tesoro se muestra partidario de una política de mayor rigor ante la cuestión de la expropiación mientras que el Departamento de Estado propone una política de conciliación, con arreglo a la cual sólo se podrían tomar medidas punitivas en último extremo.

Se ha sabido, sin embargo, que durante las reuniones entre los dos departamentos, se ha llegado a una solución intermedia.

Se ignora hasta qué punto la nueva política será aplicable a los casos previos de expropiación, tales como el caso de las compañías cupríferas norteamericanas o en el de las propiedades de la International Petroleum Corp. en Perú.

MISION DEL BANCO MUNDIAL HARA ESTUDIO INTEGRAL SOBRE BOLIVIA

Una misión de ocho expertos del Banco Mundial realizará un estudio integral de los sectores sociales y de producción más importantes de Bolivia, se informó a PRESENCIA en círculos del Ministerio de Planificación.

El grupo arribará a La Paz el próximo 23 de enero. Estará encabezado por Alexander Noviki e integrada por expertos en finanzas públicas, deuda pública, inversiones públicas, aspectos sociales y agricultura.

Su trabajo lo realizarán en el periodo de un mes, aproximadamente.

ACUMULACION DE DATOS

Entretanto, se espera el arribo del grupo de expertos del Banco Mundial, el Ministerio de Planificación distribuyó entre las instituciones oficiales consideradas como claves para el país, un formulario donde se deben llenar los datos correspondientes a su sector, planes en ejecución, proyectos que fueron elaborados en años anteriores y en general, todo el movimiento del sector.

ORGANIZAN BLOQUE NACIONALISTA

Alfonzo Romero y el ex-Presidente Luis Adolfo Siles Salinas sostuvieron ayer una reunión en la fecha 16 de Julio, para conciliar criterios en torno a la organización de un frente nacionalista de corte militar del viejo cuño propugnado al gobierno del Cnl. Hugo Banzer Suárez. Tal frente político, según las primeras informaciones, tendería a aglutinar a grupos y ciudadanos independientes y sería independiente del Frente Popular Nacionalista que conforman Falange y el MNP.

En el nuevo bloque nacionalista, la base que la formaría estaría integrada por elementos de Falange que se encuentran marginados de ese partido.

Oposición en Chile reanuda acción parlamentaria contra el ministro de Defensa Toha

SANTIAGO DE CHILE, 18 - (AP) - Robustecida por dos victorias electorales el domingo pasado, la oposición reanuda hoy una acción parlamentaria contra una de las figuras claves del gabinete, el ex ministro del interior, José Toha, quien ahora tiene la cartera de Defensa.

El Presidente socialista Salvador Allende trasladó hace dos semanas a Toha del Ministerio del Interior al de Defensa, cuando la Cámara de Diputados aprobó por 80 votos contra 59 una acusación constitucional contra él.

Toha fue acusado por la oposición de tolerar la existencia de grupos armados ilegales y violar el derecho a la libre reunión y expresión.

El trámite parlamentario iniciado por los diputados será completado esta semana, a partir de hoy, por el Senado, que debe actuar como "Jurado". Su tarea será determinar si los cargos hechos a Toha los considera justificados o no.

Los partidos de oposición, que tienen mayoría en las dos Cámaras del Congreso, dijeron que ratificarán la decisión de los diputados votando por la acusación constitucional.

Después de una sesión preliminar, esta tarde, el Senado vuelve a reunirse mañana para llamar a votación el jueves o el viernes.

Allende ha calificado de inconstitucional la acción parlamentaria contra Toha.

Por su parte, la oposición declaró inconstitucional el nombramiento de Toha como Ministro de Defensa y apeló ante el tribunal constitucional, especie de "Corte Suprema" para dilucidar conflictos que se refieren a los preceptos constitucionales.

En conferencia de prensa Allende dijo el viernes pasado que la designación de Toha como Ministro de Defensa era definitiva. Anunció, sin embargo, que esta semana dará a conocer "algunos reajustes" en la integración de su gabinete.

OEA: debate idiológico entre Chile y Paraguay

WASHINGTON, 18 (AP) - El Consejo Permanente de la Organización de los Estados Americanos se abocará mañana a su primer debate ideológico de esta región.

El representante del nuevo régimen socialista chileno y el del gobierno del Paraguay, el único bastión militar del viejo cuño que queda en Sudamérica, serán los oradores de fondo.

El Secretario General de la OEA, Galo Plaza, dijo que en esta reunión ve "una demostración de la capacidad de la organización de desarrollarse en medio de las diversidades ideológicas existentes".

Algunos consideran, con todo, que la situación pudiera tornarse más delicada de lo que es en sí por la vehemencia que caracteriza los discursos de los dos expositores.

El delegado paraguayo, Roque J. Avila, ha acusado ya a su colega chileno, Luis Herrera, de haberse entregado a una "burda estratagema... hija de su resentimiento político".

La situación tomó cuerpo a principios de mes cuando Herrera, siguiendo el procedimiento de rotación alfabética de la presidencia asumió la dirección del Consejo Permanente.

Es costumbre que se expresen en la ocasión algunas palabras que por lo general, han sido vaguedades sobre el futuro de América.

Herrera usó la ocasión para denunciar el "vasallaje" al que los Estados Unidos somete en su concepto a las 22 naciones de la América Latina que conviven con ella en la OEA.

"El principal anacronismo" de la OEA, dijo en la ocasión, "es pretender una teórica igualdad jurídica (de sus miembros) cuando eso está reñido con una profunda y real desigualdad de nuestras pobres y desunidas repúblicas latinoamericanas frente a la riqueza de los Estados Unidos, de lo que, por natural designio histórico, emerge un vasallaje que, en los órdenes económico, político, social, y hasta cultural, ejerce esta potencia en relación a aquéllas".

Avila trató inicialmente de poner en marcha un movimiento más amplio para denunciar las palabras de Herrera.

Los Estados Unidos adoptó una discreta posición.

Se sabe autorizadamente que hubiera preferido expresar en privado a Herrera su desacuerdo sin suscitar un debate público que, sin poder cambiar la situación hemisférica, pudiera por el contrario exacerbarla.

Avila siguió adelante con su gestión solicitando la inscripción del asunto en el temario como una "declaración de la representación del Paraguay sobre el pronunciamiento político hecho por el Embajador Luis Herrera, actual Presidente del Consejo.

Herrera puso la cuestión como último punto del temario, acentuando con ello el enojo de Avila.

Avila considera que, como último punto, el suyo puede estar destinado a un trato sumario.

"Ello parece ser una hábil pero burda estratagema, para no utilizar otro calificativo más fuerte aunque más adecuado", manifestó, "a fin de sepultar o restar importancia y consideración del Paraguay".

Luego expresó su creencia de que "la maniobra de Herrera es hija de su resentimiento político".

DIVULGUELO

Candidato oficialista en Uruguay toma iniciativa para diálogo con oposición

MONTEVIDEO, 18 (INTER - PRESS SERVICE).- Juan María Bordaberry, candidato presidencial oficialista que encabeza con escaso margen los cómputos de las elecciones de noviembre último, solicitará en los próximos días ser recibido por el directorio del opositor partido Blanco. Según trascendió a través del hasta ahora presidente electo, la fracción del actual Jefe de Estado, Jorge Pacheco Areco, procuraría un acuerdo que le asegure un respaldo parlamentario para la administración que se iniciará el 1 de marzo, o una participación en la misma, si en definitiva el triunfador es el blanco y liberal Wilson Ferreira Aldunate.

De las reuniones mantenidas por Lordaberry y Pacheco Areco en las últimas semanas habría surgido una fórmula para ofrecer a los blancos, consistente en una serie de resoluciones económicas y en la legalización de las medidas prontas de seguridad, la especie de estado de sitio imperante desde hace más de tres años y que limita todas las libertades públicas.

En cuanto a esto último la mayoría de los legisladores blancos se muestran descontentos con el actual gobierno y en varias oportunidades votaron la derogación del régimen restrictivo, lo que no fue acatado por Pacheco Areco, Bordaberry plantearía la necesidad de mantener en pie el aparato represivo militar y policial, montado en los últimos años con préstamos y asesoramiento de la Agencia Internacional para el Desarrollo de los Estados Unidos. El combate contra la guerrilla tupamara -según el gobierno- impide la permanencia de la censura de prensa, la prohibición sobre ciertas actividades gremiales y políticas y el confinamiento de ciudadanos sobre los que existe "convencimiento" de que colaboran con los "Tupamaros", aunque los jueces hayan decretado la libertad por falta de pruebas.

Para algunos voceros oficialistas la resistencia de los blancos se basa en que se desconozca al parlamento y que prácticamente se gobierne por decreto. Por eso, los asesores de Pacheco Areco y Bordaberry habrían sugerido "legalizar" al régimen excepcional, mediante una "ley de seguridad del estado". Esta crearía procedimientos que permitiesen al poder ejecutivo clausurar órganos de prensa con un mínimo de formalismo y soslayar la falta de pruebas respecto a personas sospechosas de actividades subversivas.

Al trascender la versión fueron escasas las reacciones en filas blancas. Sin embargo, todo indica que Ferreira Aldunate no aceptaría ningún acuerdo de tipo político hasta tanto no se conozca el resultado definitivo de los comicios. El líder blanco permanece con un gran optimismo, sosteniendo que aún no está dicha la última palabra respecto a quién será el próximo presidente. Obviamente, si el triunfo corresponde será él quien fijará las bases de negociaciones.

Algunos asesores de Pacheco Areco no son partidarios de plantear un acuerdo a nivel de directorio blanco, en el que predomina la tendencia de Ferreira Aldunate, sino de resolver el problema con el Senador Martín Recaredo Echegoyen. Este es el jefe del ala conservadora de los blancos, minoritaria dentro del partido y que en varias oportunidades respaldó las orientaciones de Pacheco Areco.

Pero la mayoría de los políticos gubernamentales no sería partidaria de soluciones sectoriales. Para ciertos analistas esto es un índice de que el oficialismo teme haber perdido la elección y que por eso aspira a un acuerdo que se concrete antes de conocerse el resultado definitivo.

NOTABLE SISTEMA DE EDUCACI RADIOFONICA EN LA ARGENTI

Buenos Aires (NA).- Una amplia zona del nordeste argentino, cuya población es casi analfabeta, tiene ahora la posibilidad de recibir educación a través de la radiofonía.

Así lo expresó recientemente el P. Enrique Antonio Nardelli, director del Instituto de Cultura Popular (INCUPO), una entidad sin fines de lucro y que recauda sus fondos merced a aportes de los gobiernos de las provincias de Corrientes, Misiones, Formosa, Chaco y Santa Fe.

INCUPO también rec económico del Ministerio bienestar Social y de ADVE entidad que agrupa a los de Alemania Occidental.

El padre Nardelli dijo q el total de la población este argentino, el 22% ru tió a una escuela. De lo asistieron, el 85% abando de completar el curso p de ellos el 42% desertó mero inferior.

"Es por ello por lo una población de más de nes de habitantes, que sentes de la vida de su recalcó Nardelli. "Lo q ta ahora -añadió- es de la masa a través de la r Para ello se forman en lugar de las provincias este grupos de cinco o m nas adultas, que se d centros radiofónicos y clases que se difunden de las emisoras más im de cada zona, y de has nes. Cada grupo es gui monitor que ellos mism cargan de elegir y que instrucción especial dur ce días. El material didá problemas de estudios, tos de radio para cada entregados sin recargo tra institución, la que ta ce llegar a cada centro mensual de sus activida

Agregó el P. Nardell malmente la hora de d los programas es aquell gente ha dejado sus tare jetivo no es sólo de ense y escribir, sino dar una integral al individuo, s vivir dentro de lo que marse una organizació taria.

Los cursos tienen un lectiva de ocho meses, octubre.

ZANZIBAR: CIERRE DE PRISIONES Y LIBERTAD DE PRESOS EN PLAN PARA EVITAR EL DELITO

ARGEL, 18 (INTER PRESS SERVICE).- El gobierno de Zanzíbar iniciará esta semana un insólito programa social: todas las prisiones serán cerradas, los prisioneros puestos en libertad. Informaciones de la capital de Zanzíbar, ex-Tanzania, se refieren a la amnistía decretada el pasado 12 de enero, aniversario de la revolución que alejó del poder al sultán y su gobierno representante de la minoría árabe.

El Premier Abour Jumbe, dijo que "la existencia de cárceles es uno de los factores que desarrollan el delito. Este podría evitarse dando trabajo a estos delincuentes. Los prisioneros de las tres prisiones de Zanzíbar alcanzan a unos 700, aunque el Primer Ministro declinó dar estadísticas precisas sobre el número total de presos y la subdivisión de los mismos entre delincuentes comunes y políticos.

BRASIL PODRIA SER DESPLAZADO EN EL MERCADO DEL CAFE

RIO DE JANEIRO, 18 (INTER PRESS SERVICE).- Autoridades del Instituto Brasileño del Café dicen que la coyuntura actual se caracteriza por una subproducción de 33% que perjudica la atención del mercado interno y a las necesidades de la exportación, para mantener la participación brasileña en el mercado mundial.

El IBC está concluyendo estudios con el Consejo Monetario Nacional para aprobar un programa financiero destinado a estudiar el aumento de la producción de café.

Se considera ideal la producción de 26 a 28 millones de bolsas, entre otras razones para recuperar el stock del IBC que actualmente es de 20 millones de bolsas, después de haber alcanzado 60 millones en años anteriores.

Actualmente la producción de café oscila entre 20 y 22 millones de bolsas por año. El IBC considera que en los próximos años el consumo interno ascenderá a 7 millones de bolsas y las necesidades de exportación a 18 millones.

Continúa represión contra los estudiantes en Madrid

MADRID, 18(AFP). Nuevos choques entre estudiantes y policías se produjeron hoy a mediodía en la ciudad universitaria de Madrid, después de las violentas refriegas de ayer que se saldaron por 50 heridos y un centenar de detenciones.

Durante las manifestaciones de hoy, que no revistieron la amplitud de las del lunes, unas diez personas resultaron levemente heridas y la policía hizo algunas detenciones.

Sobrevolada por un helicóptero de la policía, la ciudad universitaria, situada en las afueras de la capital, estaba estrechamente vigilada desde primeras horas de la mañana por patrullas policiales que sumaban unos 300 agentes. La mayoría de ellos vestían uniforme "de combate": casco y escudo.

Una unidad de policía montada se hallaba asimismo en posición en el campo pero no llegó a intervenir.

Pese a este dispositivo policial, los estudiantes, organizados en pequeños comandos, atacaron a pedradas a las fuerzas del orden y éstas efectuaron varias cargas.

El enfrentamiento más violento se produjo ante la escuela de ingenieros agrónomos, donde unos veinte policías se vieron por un momento forzados a retroceder ante el acoso estudiantil.

Durante unos instantes los estudiantes cortaron asimismo la circulación en la avenida Complutense, que cruza la ciudad universitaria, al grito de "medicina popular".

La llamada de violencia que agitó durante las últimas veinticuatro horas la universidad de Madrid ha sido provocada por la decisión del rector de cerrar la facultad de medicina, cuyos estudiantes están en huelga desde el comienzo del año universitario.

El barrio de Moncloa - el primer sector de la capital próximo a la ciudad universitaria - conocía asimismo el ir y venir de patrullas policiales que dispersaban a los grupos de más de cinco personas. Los policías con casco y porra en la mano, entraron incluso en varios cafés en busca de "sospechosos".

Violentos choques entre obreros y fuerza policial en Mar del Plata

MAR DEL PLATA (ARGENTINA) (EFE) .- Con violentos choques tre obreros y policías, lanzamiento de gases lacrimógenos, atados contra omnibus y diecisie detenidos finalizó esta madru da la huelga de veinticuatro hos decretada por la Central Obre local en apoyo a los trabajado de buques pesqueros.

Estos se hallan paralizados desde el mes de diciembre pasado a causa de un "lock - out" patronal como protesta a una ordenanza de la prefectura marítima. El porcentaje de ausentismo alcanzó el 85 por ciento en la municipalidad y en sanidad argentina, en tanto el gremio de camioneros se adhirió en un 90 por ciento, mercaniles, 90 por ciento., madereros, 50 por ciento., gastronómicos un 20 por ciento.

aticano
AUMENTA TENDENCIA A CREACION DE LAS JERARQUIAS AUTOCTONAS

ROMA, 18 (INTER PRESS SER CE).- Desde hace más de 40 os existe una política clara de rte del Vaticano hacia la crea ón de jerarquías autóctonas en s iglesias de los llamados paí s de misión.

"La tarea más importante que ngo delante de mí como Obispo esta difícesta es encontrar y eparar un sacerdote africano que e reemplace". Esto lo afirmaba 1959 Monseñor Jan Van Cau Laert, obispo en el Congo, en 67, conseguido su propósito re nció a su sede para dejar paso un obispo del país.

Es cierto que no todos los o spos misioneros dieron gues as de una igual clarividencia, ro el caso del obispo belga es emplar de una corriente que n el pasar de los años no hizo no fortalecerse.

Esa política ha recibido sucesi mente un fuerte impulso de par de la Santa Sede. Todavía re enan las palabras del Papa Pa o VI en Kampala, durante su via al Africa, invitando a los afri nos a "africanizar la iglesia". Largo ha sido el camino recorrido desde 1923 cuando el nombramiento del primer obispo asiático de la era moderna (no hay que olvidar las florecientes iglesias asiáticas y africanas de los primeros siglos) provocó gran agitación en el mundo católico.

Ya en el Concilio Vaticano II tomaron parte en las discusiones 90 obispos asiáticos y 58 africanos. Esta tendencia creciente demuestra el deseo de crear una jerarquía nacional en los países del tercer mundo en vista a lograr una mayor identificación de la iglesia con los pueblos emergentes.

Ya está en venta

"CARTA PASTORAL SOBRE EDUCACION"

* un documento imprescindible para orientar la educación boliviana.
* de venta en librerías y puestos de revistas.
* precio $b 3.oo.

Pedidos: Comisión Episcopal de Educación
Oficina de Prensa
Casilla 2309 - Tel. 41920
LA PAZ

Yacimientos Petrolíferos Fiscales Bolivianos
PROVISION DE MATERIALES

Se invita a las firmas interesadas en la provisión de Materiales apersonarse a nuestra División de Adquisiciones 4to. piso edificio Y.P.F.B. calle Bueno, a retirar los pliegos de especificaciones correspondientes a nuestros pedidos detallados a continuación del Día 17-1-72 hasta el 10-1-72.

	PARA IMPORTACION
GID-DPI-106-72	BLEKOL 772 para elaboración Lubricantes
DPTT-1-72	JEEPS
DPTT-2-72	CAMIONETAS
DPTT-3-72	CAMIONETAS
DPTT-4-72	CAMIONETAS
DPTT-5-72	CAMIONES
DPTT-6-72	REPUESTOS para vehículos DODGE
DPTT-9-72	REPUESTOS para vehículos DODGE
DPTT-14-72	CAMIONETA
DPTT-15-72	CAMIONETAS Y CAMION
DPTT-16-72	CAMIONETAS Y CAMION
DPTT-17-72	CAMIONETA
CAM-1787-72	150 CAJONES DINAMITA 1" X 8"
	PARA COMPRA LOCAL
DVIR-12-72	APARATOS TELEFONICOS
DVIR-11-72	TUBOS FLUORESCENTES Y ARRANCADORES
DPTT-8-72	CUBIERTAS Y CAMARAS
DPTT-7-72	CUBIERTAS Y CAMARAS
GFN-1-72	MAQUINA SUMADORA HUINCHADORA ELECTRICA
GRI-5-72	OVEROLES DE GABARDINA
GID-DPI-101-72	GUILLOTINA PARA CORTAR PAPEL

DIVISION ADQUISICIONES — La Paz, 14 de Enero de 1972

GERMAN VARGAS MARTINEZ
SONIA VARGAS M.

ABOGADOS

Atención de asuntos en general. (Aceptan poderes del exterior de la república). Buf: Potosí 876, 1er. piso Tel. 24945. Casilla correo 2280.

CORPORACION MINER DE BOLIVIA

Se invita a los señores representantes de las firmas interesadas, a recoger los pliegos de especificaciones correspondientes a los pedidos que abajo se detallan, de la Secretaría de la Comisión de Adquisiciones, 4to. piso, Edificio Central Comibol.

27958 Cobre electrolítico
28017 Chancadora de minerales
28018 Correas de goma para transportadoras
28019 Polines para transportadora
28020 Motores para planta de concentración.
28021 Balanzas automáticas
28022 Muestradores automáticos
28023 Cedazos vibratorios
28024 Electromagnetos
28025 Bombas de Arena
28026 Clasificador
28027 Distribuidor de pulpa
28028 Clasificador de rastrillo
28029 Mecanismo espesador
28030 Bombas de agua
28031 Bombas para arena
28032 Ciclones con forro de goma
28033 Celdas de flotación
28034 Arricionadores
28035 Filtros de discos
28036 Alimentadores de reactivos
28037 Flujómetros.

GERENCIA DE ADQUISICIONES

La Paz, Enero 17 de 1972.

Siéntase un hombre nuevo...

Para mejorar la capacidad mental, física y sexual en hombres de mediana y mayor edad, ahora hay en todas las Farmacias el notable producto **OPOVITAM**, fabricado por BIOSANTE LABORATORIES, de New York, U.S.A. Dos grageas **OPOVITAM**, tomadas diariamente, hacen que el hombre se sienta con renovadas energías, con mas vitalidad, y sexualmente tonificado, y con animo y entusiasmo para el trabajo diario y para el pleno disfrute de las mejores alegrías de la vida.

OPOVITAM se vende en casi todos los países del mundo, y ha sido el mejor auxiliar de millones de hombres, para renovar sus energías y para sentirse virilmente activos, y siempre como mas jóvenes, aunque los años sigan pasando. En las Farmacias de su país ya tambien hay **OPOVITAM**. Empiece a tomar sus tabletas **OPOVITAM**, ... y siéntase como un hombre nuevo.

OPOVITAM

ORIENT
PARA DAMAS Y CABALLEROS
EL RELOJ IMPERMEABLE DE PRIMERA CALIDAD !!
"FUHRMUNDIAL"
Galería Luz 1er. piso - Oficina 16
La Paz, Ventas por Mayor.

Club de Tennis La Paz
CONVOCATORIA ASAMBLEA GENERAL EXTRAORDINARIA

En cumplimiento a normas estatutarias se convoca a todos los socios accionistas del Club de Tennis La Paz, a la ASAMBLEA GENERAL EXTRAORDINARIA que se realizará el día sábado 22 de enero de 1972, a partir de las 17 y 30 horas, en el salón principal de la sede social de La Florida, Avda, Arequipa No. 8450, para tratar como único punto el siguiente:

CONSIDERACION Y APROBACION DE LOS NUEVOS ESTATUTOS DEL CLUB

Se recuerda a los señores socios accionistas que para poder intervenir en la Asamblea General Extraordinaria es imprescindible tener pagadas las cuotas al día.

La Paz, enero de 1972.

El Directorio

Agenda

PRESENCIA	Av. Mariscal Santa Cruz 1295	Tel. 52172
Gerencia		41125
Redacción		40460
		51998
Publicidad		Tel. 52178
Contabilidad		Tel. 25343
Oficina		Nº 1451
Cajón Postal		Nº 3275

FARMACIAS DE TURNO
DEL 15 AL 22 DE ENERO

SANTA ANA	Calón 476	29420
SAN LUIS	Díaz Romero 1346	24785
SAN AGUSTIN	Jenaro Sanjinés 758	-----
SAN HILARION	Rodríguez 254	41595
POTOSI	Tumusla 477	25131
SAN JORGE	Av. 6 de Agosto 2068	20786

FARMACIAS DE TURNO PERMANENTE

OBRAJES	Plaza Franz Tamayo	82081	Obrajes
SAN CARLOS	Av. República 26	20223	Villa Victoria
CRISTO REY	General Lanza 2110	27534	Sopocachi Alto
LITORAL	Cajo de El Alto	27325	El Alto

TELEFONOS DE URGENCIA

Bomberos	Tel.	119
Asistencia Pública	Tel.	118-22111
Radio Patrulla	Tel.	110
Tránsito	Tel.	26148
Agua	Tel.	26625
Energía	Tel.	54357
Teléfonos (reclamos)	Tel.	113
Informaciones	Tel.	184
Señorita Hora	Tel.	117
Larga distancia exterior	Tel.	55907/09
Interior	Tel.	20402/03
Hospital de Clínicas (central)	Tel.	22821/22872
Bomberos AASANA		
AASANA	Tel.	59335 - 59310

FLOTAS

TRANSPORTES EXPRESO "EL CHAPACO"	Chuquisaca Nº 568	Tel. 40258
TRANSPORTES UNIVERSO	Av. Montes 638	Tel. 42831
TRANSPORTES SAMA	Murillo esq. Graneros	Tel. 28462
FLOTA UNIDOS	Calle Boroa esq. Montes	Tel. 25893
ANDINO	Loma de la Barra 360	Tel. 20471
BERMEJO	Av. Pando 148	Tel. 28081
CONTINENTAL	Av. Montes 675	Tel. 29061
COPACABANA	Av. Montes 620	Tel. 20377, 40461
LAURO	Av. Camacho 1223	Tel. 27677
TRANSPORTES PILCOMAYO	Figueroa esq. Tiquina	
DIANA	Pl. San Francisco 500	Tel. 22858
ALIAGA	Av. Montes 700	Tel. 26376
URUS	Boto 194	Tel. 50793
TRANSPORTES SAN CRISTOBAL	Plaza Alexander Nº 190	
FLOTA YUNGUEÑA	Av. Tejada Zorzano Nº 34	Tel. 43001
		Tel. 27725
TRANSPORTES TARIJA	Tiquina 37	Tel. 28911
TRANSPORTES VICTORIA	Emilio Calderón 563	Tel. 56599
		(Gran Poder)
MICROBUSES KIRQUINCHO	Chuquisaca 626,	teléfono 54612

EMPRESAS AEREAS

LLOYD AEREO BOLIVIANO	Tel. 54649, 23132, 55759	Tel. 51155
		Tel. 51163
		Tel. 50653
LUFTHANSA		Tel. 27677-20383
AEROLINEAS PERUANAS		Tel. 27093
AEROLINEAS ARGENTINAS		Tel. 50792
BRANIFF INTERNATIONAL		Tel. 55905
AVIANCA		Tel. 43906-40883
AIR FRANCE		Tel. 51740
LAN		Tel. 28536
ILM		Tel. 42965
PAN AM	Tel. 54117	Tel. 41863-28397
BOA		Tel. 26387
VARIG		Tel. 21540
ECUATORIANA	Av. 16 de Julio 1800	Tel. 54472
IBERIA	Edificio Petrolero	Tel. 20270-24378
ALITALIA	Av. Camacho 1280	
	Edificio Casa Bernardo	Tel. 23494
SWISSAIR		Tel. 53317
ESTACION CENTRAL		Tel. 52510-53410
ESTACION QUAQUI		Tel. 888

DEUDORES MOROSO

Los ex-agentes de PRESENCIA que figura presente lista deben cancelar sus cuentas p tes.:

OSCAR HIGUERAS CHECA	Chocaya (Anim
BRUNO AMADOR	Chilcobija
RAUL JAIME LEAÑO	Quechisla
EPIFANIO GUEVARA	Chilcobija
RODOLFO VIDAL	Reyes
MISAEL ARCE	Reyes
ALBERTO MAMANI TICONA	Mina Kelguani
MOISES HURTADO	Viloco

La Paz, noviembre de 1971.

CONSEJO NACIONAL DE VIVIENDA
ADJUDICATARIOS MOROSOS DE CONAVI

Se comunica a todos los adjudicatarios de viviendas de interés social, que tienen sus amortizaciones pendientes con el Consejo Nacional de Vivienda, se sirvan regularizar sus obligaciones en el plazo máximo de 60 días a partir de la fecha. Caso contrario se aplicará estrictamente el reglamento de adjudicaciones, procediendo a la rescición del contrato de adjudicación y consiguiente recuperación de las viviendas.

Asimismo, todo pago en fecha posterior al plazo otorgado será gravado con intereses penales de acuerdo a los contratos de adjudicación.

La Paz, 5 de Enero de 1972.

DEPARTAMENTO DE INGRESOS DE CONAVI

EMPRESA NACIONAL DE FERROCARRILES

CONVOCATORIA A PROPUESTAS No. I. 2-72

PROVISION 61 PIEZAS BATERIAS PARA LOCOMOTORAS DIESEL ELECTRICAS Y ALUMBRADO DE COCHES PASAJEROS.

Se invita a las firmas importadoras y personas interesadas a presentar sus ofertas para la provisión de 61 piezas baterías para locomotoras diesel Eléctricas y alumbrado de coches pasajeros.

El Pliego de Especificaciones y Condiciones Generales será facilitado a los interesados en la Sección Adquisiciones, calle Indaburo No. 1236, Casilla de Correo No. 428, La Paz - Bolivia.

Las ofertas deben ser presentadas con todos los requisitos de Ley, hasta horas 18,-- del día viernes 18 de febrero del presente año.

La Paz, 15 de Enero de 1972.

GERENCIA ADMINISTRATIVA

EMPRESA NACIONA DE FERROCARRILE

(ESPECIALIDADES FARMACEUTICAS)

CONVOCATORIA A PROPUESTAS No. D-

Se invita a los señores Industriales Farma Importadores y Representantes, para presen fertas para la provisión de ESPECIALIDAD MACEUTICAS, con destino a los servicios m la Empresa, conforme a listas y demás con cuyo Pliego pueden retirar de las oficinas d ción Adquisiciones, calle Indaburo No. 1236 Bolívar-Casilla No. 428, La Paz-Bolivia.

Las ofertas deben ser presentadas con todo quisitos exigidos en el Pliego, hasta horas día 31 de enero del presente año.

La Paz, enero de 1972

GERENCIA GENERAL

PRESENCIA

DIRECTOR HUASCAR CAJIAS K.
SUB-DIRECTOR RENAN ESTENSSORO A.
GERENTE ARMANDO MARIACA V.

Financiamiento externo para la educación

A más de uno, parece haberle llamado la atención el que representantes del Banco Mundial hayan manifestado su interés por financiar un plan completo para la educación boliviana.

Mucho es lo que puede decirse sobre los beneficios que este tipo de inversiones puede traernos, ya que seguramente la asistencia ofrecida tocará simplemente al aspecto económico, dejando que la tarea educativa permanezca completamente en manos bolivianas, por ser la más íntimamente relacionada con la nacionalidad.

Hemos de referirnos ahora a dos aspectos que explican el interés de un banco internacional en la educación.

Ante todo, podemos recordar algo elemental: entre los factores de la producción, el humano ocupa un lugar primordial. Es difícil determinar con exactitud cuánto significa la educación entre tales factores. En general, algo más de la mitad, lo cual quiere decir que importa más, por ejemplo, que el capital y las materias primas. En realidad, la creación del primero y el aprovechamiento de las otras es fundamentalmente resultado de la educación. Si los cálculos más o menos teóricos no fueran convincentes, allí tendríamos como prueba lo que ha sucedido después de la segunda guerra mundial, en que naciones casi completamente destruidas se reedificaron rápidamente, sobre todo por el esfuerzo humano, por los conocimientos técnicas que poseían sus habitantes. Desde este punto de vista, es obvio que un banco puede y debe interesarse en la educación, ya que ésta será una de las palancas fundamentales para poder salir del subdesarrollo.

Pero hay algo más. Pese a la exiguidad de nuestros recursos, es claro que una proporción substancial de los mismos es destinada a la educación. No podemos darnos lujos pues todo lo que tenemos no alcanza para satisfacer todas nuestras necesidades.

Y, contando con una inversión suficiente, construiríamos escuelas bien proyectadas, si les suministráramos los medios didácticos y repartiéramos a los profesores de modo que ellos atiendan -salvo cuando por falta de concentración de población escolar sea imposible- un número racional de alumnos -cuarenta o es demasiado, si conjugamos las exigencias de la pedagogía teórica con nuestras posibilidades reales-, mientras, con los maestros con los que contamos ahora, podríamos atender una población escolar de más de un millón de alumnos, suficiente para salvar a breve plazo las dificultades y deficiencias básicas de nuestro sistema educativo. Una buena inversión inicial serviría para racionalizar y distribuir el uso de todos los medios educativos para sacarles el máximo provecho. *Estos argumentos, que se dieron a conocer varias veces, han sido recientemente repetidos sin que se le hayan podido oponer razones valederas.*

Por tanto, hay que tomar muy en serio el ofrecimiento del Banco Mundial pues, sin necesidad de preciar exageradamente sobre nuestras finanzas, con tomar en cuenta el incremento anual inevitable que tiene que producirse en el ramo educativo, tendríamos desde ahora o siquiera a breve plazo, un buen sistema en marcha y con sólo aquellos incrementos, calculables desde ahora, se podría pagar cualquier préstamo, ya que éste, como todos los que se dan en la materia, sería de los llamados blandos, a plazo muy largo y con bajos intereses. Y no tendríamos que enfrentarnos, como hasta ahora ha sucedido, con déficits anuales de escolaridad y con el crecimiento continuo del número absoluto de analfabetos que significa una grave dificultad desde todos los puntos de vista, también desde el ángulo de nuestra necesidad de llevar a cabo un desarrollo rápido.

La lección chilena

Las últimas elecciones parciales realizadas en Chile apuntan en su dirección clara: la mayoría del pueblo, traducida en la votación, está conforme con la forma de actuación del gobierno de la Unión Popular. Son argumentos poco convincentes para ir contra esa afirmación, el sostener que se trata de zonas donde primaban los latifundistas o que, de cualquier modo, los candidatos oficiales han recibido más votos que el tercio que la Unión Popular obtuvo en las elecciones presidenciales. Eran zonas donde había mucho obrero, entre ellos los que trabajan en la mayor mina de cobre, del mundo, sus parientes, y donde hay mucho campesino afectado favorablemente por la reforma agraria. Por otro lado, en esas zonas, que no son de estín en discusión, el arraigo oficial era mayor antes. Hasta el próximo año, no habrá elecciones generales que permitan sacar conclusiones de conjunto; pero ya desde ahora se advierte, casi con unanimidad, que hay algunas causas que obran contra el gobierno de Allende.

Por un lado, se halla la grave situación económica, manifestada de varias maneras y, entre ellas, la escasez de artículos de primera necesidad, aspecto al cual el sector femenino, de las amas de casa, es particularmente sensible. Allende no ha podido evitar ni siquiera lo que en todas partes ocurrió; que un cambio profundo afecte negativamente a la economía. Lo que sucede es que, en otros países, el pueblo no conservó las elecciones libres como medio para hacerse oír. Pese a cuanto se diga, hay desórdenes que han mella en el ánimo de un pueblo profundamente institucionalista, como es el chileno.

Pero ello se liga al otro gran factor.

El pueblo chileno quiere, con cambios económicos o sin ellos, fundamentalmente conservar su libertad. El lema de Frei, "revolución en libertad", tomaba muy en cuenta tales aspiraciones que están hoy de ser propias sólo de sectores privilegiados, pues se han hecho comunes a todas las clases sociales. Ahora bien: a través de varias actitudes no tanto del gobierno como de los partidos que lo apoyan, a través de los pedidos de armas, de una campaña sistemática cuya violencia ha llegado a extremos poco comunes, el ciudadano corriente comienza a temer por sus instituciones y por su libertad. Voces salidas de los propios medios oficiales pretenden quitar serenidad, pero parecen no ser suficientes para conseguir su objetivo.

Otros asuntos en pugna -los intereses internacionales no son ningún secreto- pero parece seguro que ellos pesan menos en el ánimo del votante corriente.

Hay en Chile país de revueltas armadas. Pero sabrá manifestar su descontento por las vías normales. Ese pueblo, como muchos otros, quiere cambios profundos y rápidos- los realmente conservadores son pocos allí y sólo forzando interesadamente los calificativos se puede designar como tal a la Democracia Cristiana o a los sectores radicales que rompieron con el gobierno-pero lo quiere por la vía del orden y la democracia.

Si el gobierno no responde bien y con hechos a estas objeciones, si no pone arreglo en la economía y da confianza sobre su carácter democrático, las próximas elecciones le significarán un revés mucho más duro y masivo, y con él, la imposibilidad de seguir por el camino hacia un socialismo a la chilena. Será entonces cuando podrán ocurrir hechos muy serios pues el gobierno tratará, como ya se ha anunciado, de profundizar sus medidas, pero tropezará con la valla legal insalvable de una oposición robustecida. No quedará sino provocar un choque, cualesquiera sean las consecuencias, o retroceder. Pero esto es lo último que ha de admitir un gobierno que quiere hacer una revolución, a menos que la cordura se imponga y que hasta los socialistas quieran seguir teniendo en Chile un ejemplo de vigencia de las instituciones democráticas.

PAULOVICH.

Una nueva dictadura

POR FRANCISCO MERLINO

Con la revolución industrial ha surgido un nuevo tipo de poder, que constituye la prerrogativa de nuestra época: el poder económico.

La concentración de poderes económicos, cada vez más fuertes, ha llegado a crear una poderosa dictadura económica, horriblemente dura, inexorable y cruel.

El lucro como motor esencial del progreso y la libre competencia de mercado como ley suprema de la economía, han originado una desenfrenada ambición de poder de parte de quienes poseen los recursos económicos acumulados en manos de unos pocos. De ahí siguió que las funciones públicas han ido poniéndose al servicio de los económicamente poderosos. De esta manera el poder económico ha establecido una auténtica dictadura, que ha dado origen a la lucha social, que ha encontrado, en la filosofía económica de Carlos Marx, la clásica formulación de la lucha de clases; lucha entre el sector de los que poseen y los desposeídos; es decir en absoluta dependencia de los que detentan los recursos económicos.

En el plano mundial se ha impuesto el poder del imperialismo internacional del dinero, creando la división y el enfrentamiento entre países ricos y países pobres.

A la vez del sistema que ha llegado a crear el monopolio del poder económico se halla una concepción individualista de la propiedad de bienes.

PROPIEDAD Y SUBSISTENCIA.

El hombre busca su propio bien. Es una exigencia que emana de su naturaleza misma, que necesita satisfacer necesidades físicas, intelectuales y morales.

Las necesidades físicas le llevan a utilizar los recursos que le ofrece la tierra para su propia subsistencia. En este caso, la apropiación de bienes corresponde a un instinto de conservación que es propio de todo ser viviente.

Pero en la naturaleza humana, existe una capacidad de apropiación que responde a su aptitud de utilizar y trabajar los bienes por su facultad racional de adueñarse y de disponer de los mismos según su libre decisión. De ahí la tendencia común a todo hombre de sentir como "propios" los bienes que son utilizados y trabajados por él.

PROPIEDAD PRIVADA.

Cuando se habla de derecho natural a la posesión privada de bienes, incluso de los de producción, no se puede entender en sentido absoluto, si no subordinado al derecho primario y fundamental de todo hombre al uso de los bienes de la tierra.

Las razones con que se justifica la propiedad privada responden a una exigencia natural del hombre de asegurar, de manera estable y permanente, los bienes precisos para su existencia; de obrar de acuerdo con su categoría de ser libre; de sentir mayor solicitud e interés en la utilización de los bienes.

El derecho natural a la propiedad privada no pertenece, pues, exclusivamente a tales o cuáles hombres., sino a todos. Tal es la razón por la cual la "propiedad privada" no puede ser considerada un derecho primario, sino sólo como un derecho secundario y derivado, es decir un derecho que tiene que servir para hacer posible el aprovechamiento de los bienes en favor de todos.

El derecho natural de todo hombre a la propiedad privada debe tener primacía sobre el derecho concreto de un determinado hombre, o grupos de hombres, sobre un bien material determinado.

La determinación concreta de que un bien particular tenga su dueño propio no viene directamente de la naturaleza, sino de la organización que rige la convivencia humana social.

La naturaleza no vincula a ningún ser humano con ningún bien material determinado. Le da, eso sí, a cada hombre, el derecho a tener privadamente algún bien, pero no dice cual; no establece en concreto de quien es cada cosa. Esto lo hacen los hombres a través de su propia organización social.

El que un bien determinado tenga su dueño legítimo ya no es un derecho natural, sino simplemente positivo.

De eso se deduce que el régimen concreto de la propiedad privada es variable, y que se le debe variar siempre que las circunstancias lo requieren.

Viene al caso recordar lo que afirma la doctrina social católica en la Encíclica de Juan XXIII" Mater et Magistra; "Al defender la Iglesia el principio de la propiedad privada, persigue un alto fin ético-social. No pretende sostener pura y simplemente el actual estado de cosas, como si viera en él la expresión de la voluntad divina; ni proteger por principio al rico y al plutócrata contra el pobre e indigente. Todo lo contrario: la Iglesia mira sobre todo a lograr que la institución de la propiedad privada sea lo que debe ser, de acuerdo con los designios de la divina Sabiduría y con lo dispuesto por la naturaleza. Es decir, la propiedad privada debe asegurar los derechos que la libertad concede a la persona humana, y, al mismo tiempo, prestar su necesaria colaboración para restablecer el recto orden de la sociedad". "No basta afirmar que el hombre tiene un derecho natural a la propiedad privada de los bienes, incluídos los de producción, si al mismo tiempo, no se procura, con toda energía, que se extienda a todas las clases el ejercicio de este derecho".

La Integración Andina:

Sus beneficios y sacrificios

Por Luis Mejía
Servicio Especial de Inter Press Service.

QUITO, (ENERO).- Muy pocos se imaginaron que algunos industriales progresistas de Ecuador y BOLIVIA, estaban listos para exportar los productos asignados una vez que se hayan resuelto los problemas y abierto los mercados de Colombia, Perú y Chile. BOLIVIA, por ejemplo, prácticamente invadió el mercado peruano con su whisky de alta calidad y buena aceptación en este mercado. Ecuador, por ejemplo, vendió a Colombia, al siguiente día de la apertura del mercado, fuertes cantidades de atún en conservas y, meses más tarde, inició la exportación de refrigeradoras, cocinas, machetes, cierres de cremalleras, tanto a Colombia, como a Perú y Chile.

Un buen número de industriales y hombres de negocios de Colombia, por ejemplo, aún no salen de la sorpresa de como Ecuador, que hasta hace poco importaba refrigeradores, de Colombia, haya comenzado a venderlas a ese país. Sin embargo, las refrigeradoras, así como otros productos, han tenido buena acogida por parte de los consumidores colombianos. El éxito en la exportación de estos productos está en la calidad, diseño y precio.

Tal ha sido el eco que han demostrado ciertos empresarios colombianos que, inclusive, llegaron a solicitar al gobierno que se pida a la comisión del Acuerdo de Cartagena que se revisen las concesiones dadas al Ecuador, ya que, según ellos, estaba causando problemas a la economía colombiana, especialmente al sector industrial. Las autoridades de Colombia, sin embargo, no han dado trámite a este pedido.

Lo que sucede en Colombia y también en Ecuador, Perú, BOLIVIA y Chile, es que con la integración económica se terminan ciertos proteccionismos que vienen aplicándose desde la época colonial, que han permitido que haya privilegios especialmente para el poderoso inversionista extranjero, que estaba acostumbrado a imponer condiciones. Con la integración económica, solamente quedarán aquellas empresas y actividades que realmente contribuyan al desarrollo de cada uno de los países y que sean económicamente rentables y sin depender exclusivamente de la protección o subsidio estatal.

Pese a todos los obstáculos que se presentaron y que son producto del mismo proceso de integración, el Ecuador y BOLIVIA, con la sorpresa de muchos, han comenzado a exportar productos industrializados que antes eran adquiridos en los países a los que actualmente los están vendiendo. Naturalmente, se ha impuesto la calidad y el precio.

Asimismo, tras intensas negociaciones, la comisión del acuerdo dio cumplimiento a las disposiciones contempladas en el artículo 50 del convenio, asignando a Ecuador y BOLIVIA una serie de productos para que sean elaborados en forma exclusiva por los dos países. Al Ecuador otorgó 37 productos incluídos en estas listas y a BOLIVIA, 34. Los productos incluídos en estas listas quedaron totalmente liberados de gravámenes el 28 de febrero de 1971. Estos dos países deberán preparar los estudios de factibilidad correspondientes para la producción de los bienes que se reservaron a su favor, teniendo en cuenta, en especial, la necesidad de lograr en forma progresiva la mayor incorporación de piezas y partes nacionales y sub regionales en dichos bienes.

Con el propósito de impulsar la producción de estos bienes asignados en forma exclusiva en favor de Ecuador y BOLIVIA, la comisión estableció plazos para la realización de los estudios de factibilidad y ejecución de los proyectos. En caso de que no se lleguen a ejecutar estos proyectos industriales, los dos países perderán la asignación que se les concedió exclusivamente en su beneficio, cuyo mercado está reservado, también en forma exclusiva, hasta el 31 de diciembre de 1980.

A pesar de que se registraron ciertas críticas a los productos que de hecho asignaron al Ecuador para la producción exclusiva, la ejecución de estos proyectos ha despertado interés entre los inversionistas nacionales y extranjeros, puesto que su ejecución no demanda fuertes inversiones y, además, el mercado está asegurado y el consumo es de varios millones de dólares. Entre estos productos asignados figuran, entre otros, máquinas-herramientas, motores, relojes y productos químicos. Los productos que por aplicación de la nómina del artículo 50 le fueron concedidos al Ecuador, constituyen solamente un anticipo o ventaja adicional que se le dio al país, ya que los grandes proyectos industriales fueron reservados para los programas sectoriales de desarrollo industrial (se reservaron más de 600 productos) de los cuales se le asignaran también algunos al Ecuador.

Son de importancia los productos asignados al Ecuador que, instituciones como CEPE y la Corporación Financiera Nacional, han comenzado a preparar los estudios de factibilidad y, en lo que a la corporación financiera se refiere, ha comenzado a prestar ayuda financiera especialmente para la ejecución de los proyectos que tengan perspectivas de exportación hacia el mercado andino y que consten en la lista de asignaciones de la Comisión del Acuerdo de Cartagena.

En marzo de 1971, la comisión, a propuesta de la junta, aprobó márgenes de preferencia para 23 productos originarios de Ecuador y BOLIVIA, preferencia que entró en vigencia desde el 1 de abril de 1971. Con este sistema, estos dos países pueden vender los 23 productos con tarifas aduaneras especiales que, en varios casos, representan un derecho o impuesto menor al 10 por ciento. Entre los 23 productos, están especialmente conservas de fruta, productos cárnicos, quesos, almidones y alimentos preparados. Esta es otra de las ventajas establecidas para estos dos países.

Otro de los pasos fundamentales que se dieron el año pasado, fue la autorización a la comisión para que, a propuesta de la junta, adopte las decisiones que estime necesarias para la armonización de las políticas económicas y sociales y la coordinación de los planes de desarrollo de los países miembros, con el propósito de llegar a un régimen de planificación conjunta para lograr el desarrollo integrado del área andina.

Con el propósito de facilitar la armonización de las políticas económicas y sociales y la coordinación de los planes de desarrollo, que constituyen aspectos de fundamental importancia para llegar a la integración económica, se decidió crear los siguientes consejos especiales: Consejo de Planificación, para la coordinación de planes y estrategias de desarrollo y la armonización de métodos y técnicas de planificación. Consejo Monetario y Cambiario, para la armonización de las políticas monetarias, cambiarias y de pagos internacionales, Consejo de Financiamiento, para la armonización de las políticas financieras encargadas de la promoción de inversiones y de la movilización de recursos destinados al financiamiento de los sectores productivos, especialmente aquellos de importancia tributaria y otros aspectos de la política fiscal, y Consejo de Comercio Exterior, para la armonización de todos los aspectos relacionados con la política comercial.

Por constituir los asuntos sociales aspectos de vital importancia dentro del proceso de integración, los países andinos acordaron crear, en julio de 1971, el consejo de asuntos sociales, que tendrá como función asesorar a los órganos principales del acuerdo en la armonización de las políticas sociales y en la preparación de los planes y estudios correspondientes.

Durante todo el año 1971, la comisión y la junta pusieron especial interés en continuar analizando la posibilidad del ingreso de Venezuela al Acuerdo de Cartagena, país que a pesar de haber firmado, en agosto de 1966, la Declaración de Bogotá, que dio origen al Pacto Andino, no suscribió, a última hora, el Acuerdo de Cartagena. La tenaz oposición de la poderosa "Fedecámaras", que agrupa a los empresarios venezolanos, fue la causa fundamental que impidió el ingreso inmediato de este país al convenio andino. Sin embargo, y luego de haber discutido los aspectos técnicos de las propuestas venezolanas, prácticamente se considera inminente el ingreso de Venezuela al acuerdo suscrito por Ecuador, BOLIVIA, Colombia, Chile y Perú.

Especial dedicación pusieron los órganos del Acuerdo de Cartagena, en el estudio referente a los aspectos tributarios del área andina, cuyo propósito fundamental es evitar la doble tributación que se producirá por la apertura del mercado y por el proceso mismo de integración. Lo que se busca es que las empresas y demás personas jurídicas paguen los impuestos en el país en donde se originan la renta o utilidad. Se espera que en los próximos meses, se adopte una decisión común sobre este importante asunto que incide directamente en las inversiones nacionales y foráneas.

En el último período de sesiones de la Comisión de Acuerdo de Cartagena, que se realizaron en diciembre de 1971, se aprobó una serie de medidas para mejorar y facilitar el mercadeo de productos agropecuarios, aspecto que es de mucha importancia especialmente para el Ecuador. El sistema aprobado, consiste fundamentalmente en realizar intercambio de información, elaborar la guía de importadores y exportadores, en la que estén las entidades privadas y públicas que se dediquen al comercio, reconocimiento de la preferencia especial para Ecuador y BOLIVIA para sus productos, sin menoscabo de las corrientes de comercio establecidas dentro de la Asociación Latinoamericana de Libre Comercio.

En lo referente al tratamiento que se debe dar al capital subregional y sobre el régimen que se debe dar a las empresas multinacionales, surgieron varias propuestas y dificultades que hicieron peligrar una decisión sobre estos importantes temas. Los países sostenían que al capital sub-regional se debía dar un trato más severo o igual al capital extranjero, mientras que los tres países restantes eran del parecer que al capital sub-regional se le conceda un tratamiento más amplio y favorable frente al capital extranjero, en cuanto a las empresas multinacionales, asimismo, dos países consideraban que la empresa multinacional debería ser un tipo nuevo de compañía anónima, con requisitos propios, y que estas empresas deberían dedicarse solamente a la ejecución de los proyectos que aprueba la comisión. Tres países, en cambio, estimaron que este sistema era muy rígido y no cumplía los objetivos de la integración y que era preferible dar amplias oportunidades para la formación de empresas.

Frente a estos pronunciamientos se decidió dar tratamiento especial al capital subregional en cuanto éste se invierta en empresas multinacionales, y ya dentro del régimen de las empresas, más amplitud para su formación. Esta amplitud, según el representante ecuatoriano ante la comisión, no es tan amplia como el Ecuador habría deseado, pero tampoco llega al sistema restrictivo que habían sostenido algunos representantes de los países miembros. En las empresas multinacionales el capital extranjero no podrá ser mayor al 40 por ciento.

Por otra parte, la comisión reguló las disposiciones del artículo 36 de la decisión 24 del régimen común al capital extranjero, en lo referente a las empresas mixtas, habiendo llegado, a establecer que para que una empresa sea mixta, la participación del estado, no debe ser menor al 30 por ciento del capital.

Además, se acordó que el capital de la Corporación Andina

(Pasa a la página 11)

La Noticia de Perfil

La mujer y la política

Las formidables mujeres de Chile han significado una seria derrota para el señor Allende. Es él quien lo ha reconocido, aunque atribuye a todas las mujeres una posición conservadora.

La mujer es revolucionaria. La mujer es conservadora. La mujer es de centro, pero considero que la mujer es siempre de extrema derecha, o de extrema izquierda, o de extremo centro, pero siempre extremista. Lo cual la hace más atrayente y más simpática.

A la mujer, desde muy joven, le gusta manejar las masas. Le seduce hacer masitas, primero, en las que cae ese ingrediente ingenuo que se llama novio. Con éste hace empanaditas y no para hasta no hacerle probar la torta de bodas. Casado ya el pretendiente, se convierte en chamillo o en pan de Toco que dura toda la vida.

Sin embargo, hay algunas mujeres a quienes les gustan las otras masas. Su personalidad e inteligencia las llevan hacia la política donde triunfa el que sabe mandar. A la mujer le gusta enrolarse en filas donde haya alguien que sepa mandar, pero no para obedecer sino para estar a su lado. Es por eso que a la mujer le encanta el matrimonio con un tipo que sepa mandar o le gusta inscribirse en un Partido donde haya jefes que sepan mandar.

He descubierto que a las mujeres les gustan los Partidos donde haya posibilidad de extremismo. Si está en la derecha, es más conservadora que el mayordomo de un banquero de Wall Street (porque está probado que los pinches son siempre más exagerados que sus jefes, verbigracia: lo que se llamó la rosca boliviana). Si está en la izquierda, es más revolucionaria que una tía rica de Lenín, si es que la tuvo (porque está probado que no hay mejores comunistas que los ricos que se hacen revolucionarios por conservar sus propiedades; verbigracia: lo que se llamó nueva rosca boliviana, o niños bien que trabajaron de comunistas).

Cuando la mujer es de extremo centro, ya está a punto de convertirse en hombre. Es el centro perfecto de los filósofos, donde está la verdad; la bondad y la belleza. Aunque no se crea, hay muchas mujeres que se encuentran en este punto de equilibrio. Lástima que sólo sea en algunos momentos y que después caigan en los extremismos enunciados. Hagamos votos porque el voto femenino sea siempre el que defina esta agria cuestión política que antiguamente era debatida sólo por los hombres.

Bien por las mujeres chilenas que ayer demostraron su poder en el vecino país. Bien por las mujeres bolivianas que anteayer demostraron su valor luchando en Santa Cruz. Al final, bien por todas las mujeres que son la alegría de la vida y que están muy ricas.

PAULOVICH.

De todo un poco

La mujer en las elecciones de Chile

Se atribuye al voto femenino la derrota que sufrió el Frente Popular en las elecciones que se llevaron a cabo el pasado domingo en tres provincias chilenas. El análisis nos parece exacto. La mujer es más concreta que el hombre y vive más afincada en la realidad, de modo que se deja arrastrar con mucha más dificultad por las concepciones políticas un tanto abstractas, que hablan de un porvenir lleno de ventura, paz y prosperidad. La mujer prefiere vivir el presente de todos los días y deja las esperanzas a los hijos que ha concebido.

Precisamente vive el presente por esos sus mismos hijos que requieren de sus cuidados y cariño. La mujer chilena, al comprobar que después de un año de gobierno socialista se van terminando las esperanzas de sus hijos, y asimismo, que son escasos los artículos de primera necesidad y la carne para el puchero cotidiano, comenzó a perder la fe en el socialismo, en el gobierno que había ofrecido hacer de Chile un paraíso. La falta de carne y de aceite comestible, la elevación de los precios de las verduras y otros alimentos decidieron su reacción y protesta valiente contra los candidatos de Allende. Salió del hermetismo de su hogar para expresar su disconformidad en un proceso electoral que ha sido calificado como serio revés a la popularidad del frente de la extrema izquierda.

Los desfiles de las cacerolas vacías ya expresaron claramente la oposición política de la mujer al régimen socialista de tipo marxista leninista. Es cierto que otros esos desfiles fueron integrados, en su mayor parte, por amas de casa pertenecientes a la clase media y sectores pudientes que se vieron afectados por la escasez de ciertos artículos que la mujer del pueblo considera superfluos. El resultado de las elecciones prueba que ya comienza a sentirse la necesidad en aquellos hogares humildes que generalmente se contentan con un buen plato de porotos y un litro de vino.

En otras palabras, la reacción al régimen ha comenzado a calar en los hogares humildes y pobres, en las patrias chicas que mejor reflejan la situación de un determinado país. Cada hogar es un pequeño centro donde se va pulsando día tras día, comida tras comida, lo que ofrece un régimen, lo que proporciona o quita. En los hogares chilenos, se ha quitado más de lo que se ha dado. Aún la esperanza que se había repartido con generosidad se va perdiendo cuando la madre, la esposa o la hermana tiene que disminuir la ración del diario yantar, o anunciar que en el mercado no ha encontrado carne, que las verduras han subido de precio. Entonces germina su altiva oposición contra quienes convierten a su país en un peligroso laboratorio de experiencias marxistas leninistas que juega despreaprensivamente con la vida familiar, que atenta contra la obligación doméstica de servir una mesa por lo menos decorosamente presentada.

Confusio

Luis María Capitán

Por Víctor Santa Cruz

Hacia el año de 1912 llegó al Colegio de San Calixto un joven sacerdote jesuíta que, al parecer, tendría unos 25 años de edad. Se llamaba Luis María Capitán, nacido en Sevilla y a quien el Padre Rector de dicho Colegio le asignó el profesorado de Literatura y de Gramática en los cursos del ciclo secundario.

El P. Capitán venía a sustituir en la enseñanza del buendecir y del correcto escribir a otro notable jesuíta el P. Alberto Risco, autor ya de algunas obras literarias, quien retornaba a España, donde sería considerado como el más hábil escritor jesuíta después del P. Luis Coloma, mundialmente consagrado por la alta jerarquía de sus libros, entre los que se destaca la magnífica novela "Pequeñeces", admirable estudio de sicología.

No sólo reemplazaba el P. Capitán a su antecesor el P. Risco en la enseñanza de la Literatura y de la Gramática Castellana, sino en la cátedra sagrada de la iglesia de los Jesuítas el sustituto del P. Francisco La Cruz, quien fue el más brillante orador eclesiástico que hubo en la ciudad de La Paz durante los primeros años de este siglo.

Las dotes intelectuales del P. Capitán, el gran conocimiento que llegó a adquirir sobre el acontecer histórico y literario de Bolivia, su personal donde gentes, sus dotes oratorias y, en fin, su notable preparación humanística, lo pusieron pronto en un primer lugar, no solamente entre los alumnos y ex - alumnos de San Calixto, sino, en el seno mismo de la sociedad y del pueblo paceño.

Las obras de acción católico - social iniciadas por su antecesor el P. La Cruz, denominadas "Asociación de Caballeros del Corazón de Jesús", "Juventud Católica"y "Obreros de San José" quedaron bajo muy buena dirección cuando se hizo cargo de ellas el P. Capitán, quien llegó a darles notable impulso, que infelizmente se ha eclipsado cuando este buen sacerdote se hubo ausentado de Bolivia, cerca ya del año 1930.

Durante la permanencia del P. Capitán en el Colegio de San Calixto, seguramente que no hubo otro profesor de Literatura y de Gramática tan excelente , y hasta se diría tan atrayente en su manera y en sus métodos propios de enseñanza, como este ilustrísimo maestro de aquellas dos importantes materias del ciclo secundario.

Como buen profesor que era el P. Capitán, comenzó su obra pedagógica con el propio ejemplo, tal como antes lo hiciera el literato P. Risco y en la oratoria sagrada el predicador P. La Cruz.

El. P. Capitán publicó primero la novela titulada "Nolo", editada por la empresa "Gonzales y Medina", que tenía su librería en la Plaza Murillo, y en la cual fueron editados en los primeros tiempos de los años 20 varias y muy importantes obras de autores bolivianos: Franz Tamayo, Belisario Díaz Romero, Gregorio Reynolds, Antonio José de Sainz y otros.

El año de 1921 fundó el P. Capitán la revista mensual "Esperanza", que tuvo gran acogida hasta el año 1925, algunos de cuyos ejemplares los conserva hasta ahora en su biblioteca el P. Juan Quiroz, quien en aquella época era un estudiante seminarista en Santiago de Chile.

Dentro de ese mismo quinquenio, el P. Capitán publicó un drama titulado "Amor y arrepentimiento", que no llegó a representarse en el Teatro Municipal, como iba a ocurrir, por haberse enfermado uno de los principales actores de la compañía dirigida por Wenceslao Monroy.

Varios de sus alumnos de San Calixto han seguido las huellas del maestro, pues han llegado a sobresalir por la categoría de sus obras de estudio económico, social, literario, periodístico, jurídico etc., entre las cuales se pueden citar las producidas por Fernando Iturralde Chinel, prematuramente desparecido: Luis Iturralde Chinel, Hector Carvajal, Casto Pinilla, el poeta Adolfo Ballivian del Castillo, también prematuramente desaparecido hace muchos años: Luis Johnson, autor de un estudio sobre el fascismo italiano; Ramon Salinas Mariaca; Alfonso Jáuregui Cusicanqui; Rafil Espejo Zapata, quien fuera primer director del semanario "Juventud"; Augusto Pacheco Iturriaga, quien reside en los Estados Unidos desde hace algunos años atrás; Eduardo Sáenz García, autor de estudios económicos; Jaime Otero Calderón, recientemente desaparecido; algunos otros más, cuyos nombres escapan de la frágil memoria y, finalmente, del autor de estas líneas que pide disculpas a aquellos otros buenos alumnos de las clases de literatura del P. Capitán , involuntariamente omitidos en estos recuerdos de las décadas de los años 10 y 20.

Como notal final corresponde añadir que el P. Capitán fue muy amigo del Presidente Bautista Saavedra, de los notables políticos Abel Iturralde y Ramón Paz, de los poetas Rosendo Villalobos y Juan Francisco Bedregal, y de otros ilustres personajes bolivianos de aquellos tiempos.

Israel ocupará parte del Líbano si palestinos no suspenden incursiones

BEIRUT, 18 (AP).- Israel ha amenazado con ocupar una parte del sur de El Líbano si los guerrilleros palestino continúan sus incursiones, según informa hoy el independiente diario "An Nanar".

El periódico publica lo que describe como una advertencia israelí dirigida al gobierno el viernes por medio de la comisión mixta de armisticio israelí - libanés.

La semana pasada hubo dos incursiones israelíes en territorio meridional libanés como represalia por ataques con cohetes contra colonias fronterizas de Israel.

Dice la advertencia, según la información:

"Exigimos una cesación completa de la actividad terrorista actual originada en el Líbano contra Israel. Si esto no se cumple tendremos que establecer de alguna forma una presencia permanente en la zona. Naturalmente, un resultado de esta acción será un éxodo de la población, lo cual es incompatible con nuestros deseos".

El Presidente Suleiman Franjieh adjuntó copias de la advertencia israelí en cartas que envió el viernes a todos los jefes de estado árabes en las que prevenía que una "ofensiva israelí de gran escala . . . para ocupar la parte sur de El Líbano hasta el río Litani, es inminente", dice el periódico.

Franjieh también dijo en su carta que Israel está concentrando tropas y vehículos blindados para "ejecutar sus planes expansionistas en el futuro cercano".

El Líbano sospecha desde hace tiempo que Israel intentará eventualmente de ocupar el sur de El Líbano hasta el río Litani, una zona de casi 2.590 kilómetros cuadrados.

Los árabes dicen que esa zona esta incluida en un mapa sionista de 1919 y descrita entonces como "esencial para el fundamento económico" de Israel. Sostienen que Israel ocupó en la guerra de 1967 zonas de Siria, Jordania y Egipto, delineadas en el mapa de 1919.

El río Litani que con 160 kilómetros de longitud es el más largo y caudaloso de el Líbano, corre únicamente por territorio libanés. El gobierno ha invertido 100 millones de dólares en sistemas eléctricos y de irrigación en el valle del Litani. Las autoridades dicen que Israel desea apropiarse de esos sistemas y conectarlos con el suyo.

Franjieh también dijo a los dirigentes árabes que su gobierno sostiene conversaciones con líderes palestinos para lograr que reduzan sus operaciones contra Israel.

Según el texto publicado, Franjieh dijo que estas operaciones "son ineficaces como lo han reconocido los líderes guerrilleros, pero siguen realizándose".

No ha habido informes sobre nuevos choques en la frontera después del incidente del viernes cuando tropas israelíes penetraron casi 13 kilometros en territorio libanés hasta la villa de Hafra, incursión que un periódico israelí calificó como "el ataque más profundo de la infantería contra el Líbano".

Pero parlamentarios libaneses sostienen que Israelí continúa concentrando fuerzas cerca de la frontera.

El parlamentario Raymond Edde dirigente del partido bloque nacional, pidio ayer el establecimiento de una fuerza internacional policía a lo largo de la frontera de 80 kilómetros.

El Líbano recibió promesas de apoyo en caso de una invasión israelí, de los Presidentes Anwar Sadat de Egipto y Hafez Assad de Siria.

Pero Sadat insistió en que los guerrilleros sigan con libertad para realizar sus "acciones legítimas" contra Israel. El dirigente guerrillero palestino Yasser Arafat está en el Cairo para sostener conversaciones con los líderes egipcios sobre la crisis en la frontera libanesa - israelí.

CONFIAN EN QUE SE RECUPERE ECONOMIA ITALIANA ESTE AÑO

ROMA- 18 (INTER PRESS SERVICE).- Los hombres de negocios italianos se preguntan si la economía de la península dará muestras de recuperación en este año. A la recesión han contribuído, paradójicamente, los propios industriales que bloquearon sus inversiones alegando que el clima político era inseguro. La maniobra fue conocida como el "paro de las inversiones", y se practicó el año pasado.

La producción industrial decayó en un 30/0 en los primeros 11 meses de 1971 y, en noviembre, comenzó a reducirse la cifra.

Algunos organismos económicos, particularmente el Instituto para el Estudio de la Coyuntura (ISCO), consideran que los índices positivos que comienzan a aparecer y que ofrecerá más claramente la coyuntura en los próximos meses podrían ser aparentes.

Guerrilleros en Colombia actúan c respaldo de los tupamaros uruguay

BOGOTA, 18 (AP).- Los guerrilleros comunistas que han desatado una ola de asaltos, saqueos, asesinatos y secuestros, anunciaron que tienen el respaldo de los tupamaros uruguayos.

Tres agentes de policía que resultaron heridos el domingo durante la fíltima incursión del ejército de Liberación Nacional (ELN) a la población de Remedios al noroeste del país, dijeron que los guerrilleros se ufanaron de contar con el respaldo de los guerrilleros urbanos uruguayos que han dado espectaculares golpes, especialmente con el secuestro de diplomáticos.

Mientras tanto, el gobierno afirmó que la intensificación de la lucha guerrillera obedece a un plan para perturbar las elecciones del 16 de abril en las que la oposición y la coalición gubernamental se disputarán las mayorías en las asambleas provinciales y los concejos municipales.

"Es probable que se está tratando de incrementar la violencia guerrillera, como medio para crear intranquilidad ante la proximidad de la jornada electoral", declaró el Ministro de Justicia Miguel Escobar Méndez.

En los primeros 18 días de enero, las tres guerrillas que operan en Colombia, el ELN de orientación castrista y las Fuerzas Armadas Revolucionarias (FARC) prosoviética

El ejército Popular de Liberación (EPL) maoista, ha mueve asaltos a diversas nes y caseríos en los d matado a siete personas do a cuatro militares, dido cinco combatientes llevado dinero, víveres por valor cercano a 1 de pesos (cerca de 500 res) y han secuestrado personas que están en

Policías de Rodesia dispersaron con escopetas a manifestantes africanos

GWELO, RODESIA 18 (AP).- La policía abrió hoy fuego contra manifestantes africanos y fuentes fidedignas dijeron que dos de estos han sido llevados al hospital heridos por perdigones.

Otro africano se acercó a un grupo de periodistas y les mostró seis heridas de perdigones en la espalda. Preguntó dónde podría obtener tratamiento médico.

Ni la policía ni los portavoces del gobierno confirmaron los tiroteos como tampoco detalles del incidente.

Los barrios negros de Gwelo, escenario de casi 36 horas de violencia continua, están tranquilos esta tarde, según informes, aunque la atmósfera sigue tensa y se temen nuevos brotes de violencia.

Esta mañana, africanos amotinados incendiaron un cine y un centro gubernamental de asistencia de esta ciudad industrial, sin hacer caso de la orden policial de dispersarse.

Los africanos protestan por el acuerdo anglo - rodesiano, la policía disparó gas lacrimógeno y perros en un sector negro de la ciudad. Pero la multitud de 8.000 personas se negó a desbandarse, mientras otros manifestantes se lanzaban a la calle y apedreaban vehículos, derribaban señales de la vía pública, y cometían otros actos de violencia.

Soldados con bayonetas caladas escoltaron un tren de pasajeros y carga cuando éste entró en la estación de Gwelo, después que los africanos colocaron piedras en las vías.

No se informó de muertes durante los motines, que comenzaron en la noche del domingo.

Docenas de edificios han sido incendiados, incluso un restaurante y una tienda de licores. Pandillas juveniles apedrearon los vehículos de bomberos, de policía y de prensa, cuando estos se dirigían al lugar de los incendios.

En una demostración de fuerza un escuadrón de los fusileros africanos de Rodesia atravesó las calles con uniforme de combate.

Dos miembros de una comisión británica aplazaron sus planes para comenzar hoy una encuesta en Gwelo, a fin de conocer la reacción popular ante el propuesto acuerdo británico - rodesiano.

La ciudad de 51.000 habitantes se encuentra a unos 320 kilómetros al sudeste de Salisbury la capital.

El acuerdo a que se llegó el pasado noviembre con el gobierno blanco del Primer Ministro Ian Smith, estipula que el acuerdo no entrará en efecto, a no ser que los británicos determinen que es aceptable para la mayoría de los rodesianos.

El gobierno de Smith declaró a Rodesia independiente de Gran Bretaña en noviembre de 1965, a fin de asugurar la continuación de la dominación blanca. El nuevo acuerdo contempla la extensión de la representación africana y posiblemente el gobierno negro, en algún día del futuro bastante lejano.

MANIFESTACION.- Gwelo, Rodesia, 18 (AP).- Un oficial de ejército, al centro, armado con ametralladora y policías de Rodesia enfrentan a centenares de manifestantes en Gwelo, Rodesia, ayer, durante una protesta por acuerdo anglo-rodesiano.
(Radiofoto especial para PRESENCIA)

Fuerzas Armadas chilenas están en el centro de la atención política

SANTIAGO DE CHILE, 18 (INTER PRESS SERVICE).- Las fuerzas armadas son el único sector que ha recibido elogios desde todos los ángulos políticos como consecuencia de las elecciones complementarias realizadas el domingo pasado.

Tanto los diarios opositores, "La Prensa", (demócratacristiano) y "El Mercurio" (conservador) como los mismos dirigentes de las agrupaciones partidarias antigobiernistas, subrayaron unánimemente la garantía que la presencia de las fuerzas armadas significó para el acto eleccionario.

Por su parte, el Ministerio de Interior, dio a conocer una declaración en la que además de "expresar el reconocimiento del gobierno" al comandante en jefe del ejército, al General Director de Carabineros y al Director de Investigaciones "por la forma ejemplar en que cumplieron la misión que les encomienda la ley", afirma: "El gobierno, el pueblo y ellas (fuerzas armadas y carabineros) son la garantía que asegura la supervivencia del imperio de la democracia en Chile".

Al mismo tiempo, el gobierno pidió "trámite de urgencia" para la consideración que el congreso comienza mañana del proyecto de reajuste especial de sueldos al personal de fuerzas armadas, carabineros e investigaciones.

El proyecto -que propone en conjunto un aumento global cercano al 40 por ciento- establece dos etapas: la primera, con un reajuste del 12.5 por ciento más el reajuste del costo de la vida, que se otorgaría inmediatamente. La segunda, a partir de julio próximo, consistiría en un segundo reajuste del 23,7 por ciento.

En medios políticos se coincide en que seguramente ningún sector parlamentario pondrá obstáculos a una rápida aprobación del proyecto.

Mientras tanto, la delegación de 25 oficiales de las fuerzas armadas que visita Cuba desde el 10 de enero pasado, encabezada por el General de Brigada Carlos Araya Castro, asistió a los ejercicios realizados por el ejército cubano en Pinar del Rio. Terminados los ejercicios, el Primer Ministro, Fidel Castro, habló a los oficiales chilenos y cubanos, recordando la breve historia del ejército revolucionario y su significación.

Se calcula que la delegación de oficiales chilenos -13 del ejército, 8 de la fuerza aérea, y 4 de la armada- regresará a Chile antes del fin de semana próximo.

MANIFESTACIONES PROHIBIDAS POR DOCE MESES EN IRLANDA DEL NORTE

BELFAST, IRLANDA DEL NORTE, 18 (AP).- El gobierno de Irlanda del Norte prohibió hoy por doce meses todo desfile callejero, en un intento por calmar las pasiones sectarias en esta convulsionada provincia.

Se supone que la medida, anunciada por el Primer Ministro Brian Faulkner, provocará una ola de protestas de la minoría católica del Ulster. Se prohibirá a los católicos que marchen el día de Pascua Florida y a los protestantes su tradicional desfile de julio.

Faulknr aclaró que el ejército y la policía británicos, empeñados ya en enfrentamiento en gran escala con los guerrilleros del Ejército Republicano Irlandés (ERI), no podrían solucionar los problemas que provocarían los desfiles callejeros.

El FBI ha prometido expulsar a Gran Bretaña de Irlanda del Norte y unir a la provincia con la república irlandesa, situada al sur, de mayoría católica.

Las marchas callejeras fueron prohibidas hace seis meses, pero esta medida no había afectado la temporada tradicional de desfiles.

Los soldados se dedican hoy en Belfast a buscar a siete hombres, que escaparon del buque prisión Madistone, anclado en el puerto de la ciudad.

Secuestraron entonces un autobús, el cual condujeron hasta el barrio católico y desaparecieron antes que se diese la alarma.

En la república irlandesa, la policía dijo que un sargento del ejército británico que servía en el norte, ha desertado y solicitado asilo político.

La sede del ejército británico en Irlanda del Norte, se negó a confirmar el informe, pero dijo que ha desaparecido un sargento que servía en la provincia.

En la frontera entre norte y sur ocurrió un tiroteo entre pistoleros del ERI y soldados del regimiento de defensa del Ulster. No hubo bajas, dijo el ejército.

Una tienda fue volada por los guerrilleros, que colocaron una bomba en Newry. En Coagh, condado de Tyrone, un bar fue destrozado por una explosión de gelenita.

DURA CRITICA DE EDWARD KENN CONTRA LA ADMINISTRACCION N

WASHINGTON, 18 (AP).- El Senador Edward M. Kennedy, mente no es candidato a la presidencia ha lanzado un at contra la política nacional y exterior de la administra

Kennedy, demócrata de Massachusetts, disparó su ataq ante el Club Nacional de Prensa de Washington. Pidió al teamericano que rechace al Presidente Nixon como diri puede inspirar a la nación y a su gobierno al que calificó de confianza".

El discurso fue pronunciado horas después que Kennedy nombre de la elección de candidatura presidencial demócra da, el 14 de marzo. Una declaración similar presentada e setts el jueves, decía: "No soy ni pretendo ser candidato p de presidente de los Estados Unidos en la próxima eleccí cial".

"Nuestras actuales dificultades no proceden tanto del he pueblo desconfíe del gobierno como del hecho de que el gob mente, desconfía del pueblo", dijo Kennedy a los periodista tal.

Al acusar a la administración de ser incapaz de dirigir l reducir la violencia en las ciudades o admitir sus errores tada guerra, Kennedy dijo que en tales ocasiones el pueblo, mente, ha recurrido a su presidente en busca de dirección,

"Exige un sentido de propósito nacional, e inspiración, identifiquen, participen y estén orgullosos... ese sentido es lo que debemos volver a tener y pelear por ello. No mejor año para empezar que éste".

BANCO CENTRAL DE BOLIVI

Departamento Monetario

SECCION LEGAL

El Juez 3o. de Instrucción en lo Civil de la Capital y las Provincias de su jurisdicción etc.

Por el presente edicto, cita, llama y emplaza a ANIBAL ORMACHEA, para que por sí o mediante apoderado, asuma defensa dentro del juicio ejecutivo que le sigue el Banco Central de Bolivia por cobro de pesos bolivianos a cuyo fin se le trascribe los recaudos necesarios previniendole las conminatorias de ley.- Escrito de fs. quince.- Señor Juez Instructor en lo Civil.- Amplía demanda.- Otrosí.- Gmo Landa por el Banco Central de Bolivia en el juicio ejecutivo que sigue contra José Antonio Infante, por cobro de pesos presentandome ante su autoridad con respeto digo: Estando legalmente reconocidas las firmas y rúbricas del girador y endosante que aparece al reverso de la misma, que el tomador Aníbal Ormachea, se ha constituido en deudor solidario y mancomunado de la obligación vencida materia del presente juicio. En tal virtud de acuerdo con el art. 795 del Procedimiento Civil, que faculta al acreedor que persiga a uno de sus deudores a proceder del mismo modo con los demás, amplío de presente acción ejecutiva contra Aníbal Ormachea. En consecuencia, protestando abonar justos y legítimos pagos, pido a Ud. tener a bien dictar auto de solvendo contra el nombrado, disponiendo que en el término de tercerdo día, de y pague al Banco Central de Bolivia, la suma de cinco mil pesos bolivianos ($b. 5.000.-) intereses legales, bajo apercibimiento de las cotas del juicio ordenando al mismo tiempo trabe embargo de los bienes del deudor hasta el monto adeudado, a cuyo fin se libre el mandamiento respectivo, Otrosí.- Señalo domicilio la Sec Lezal del Dep. Monetario del Banco Central de Bolivia, tercer piso.- será Justicia etc. La Paz , 14 de octubre de mil novecientos setenta y un años.- firma abogado.- firmado .- decreto que sigue.- Fojas quince.- vuelta.- a 16 de octubre de 1971.- Vistos: Téngase por ampliada la ejecución de fs. 5 y 5 vuelta c sonero legal de la Marmolera Titicaca" mandamiento de emb tado. Al otrosí. Po firmado.- Juez Dr. cora Linares- Ante do Lupe Arandia P rio del Juzgado de en lo Civil.- Escrit Señor Juez Instruct vil.- Notificación por Gmo Landa, por el tral de Bolivia, en sigue contra José A te y Cía Marmolera tia. presentandome ridad con respeto demandado Sr. Aníb personero legal de "Marmolera Titicaca do ser habido para ción personal con de la ejecución de tal como se evidenc presentaciones de l res del Juzgado y de la Policía Judicia que cursan a fs. 1 de obrados, en tal solicito a Ud. disp notificaciones a di dado se las practi edictos a publicar los diarios de la justicia etc. La Pa bre de 1971.- firma Banco Central de Ballivián Ch. firma Decreto que sigue.- bre de 1971.- En representaciones a gnese al Sr. Aníbal acuerdo al art. 14 miento Civil.- Firm Hernando Riera Gu firmado Actuario. Orlecho y Armaza Instrucción en lo C do en la ciudad de once días del mes d novecientos setent

P.O. del Sr. J. en l

Jose Antonio Ort Actuario del Juzg trucción en lo Civil La Paz - Boli

COLEGIO MORMON

Se cita a todos los padres o apoderados a la reunión extraordinaria del día jueves 20 a horas 18.00 para tratar asuntos relacionados a las inscripciones.

LA DIRECCION.

CARLOS SERRATE RECH

Abogado

Edif. "Caja Petrolera", Av. 16 de Julio No. 1616 - 9o. piso - Of. 3.
Teléf. 20311 Casilla Correo 1198. -

SUSPENSION DEL SERVICIO DE AGUA

Debiendo realizarse algunos trabajos de reparación y limpieza en tuberías principales de conducción de agua potable, SAMAPA comunica la suspensión del Servicio durante 6 horas a partir de Hrs. 18:00 del día de hoy 19 de enero, en las zonas: Central, Sopocachi, San Pedro y Av. Buenos Aires.

SAMAPA agradece por la comprensión del público.

La Paz, enero de 1972

S.A.M.A.P.A.

CONFERENCIA

EL DESARROLLO DEL DEPARTAMENTO DE LA PAZ Y EL INGENIO AZUCARERO EN EL ALTO BENI

EL CENTRO DE UNIDAD Y PROGRESO "ILLIMANI", tiene el agrado de invitar a todas las instituciones cívicas, autoridades y el pueblo en general, a la conferencia que dictará el Ing. David Tejada Andrade, sobre el tema "El Desarrollo del Departamento de La Paz" y "El Ingenio Azucarero en el Alto Beni", la misma que tendrá lugar en el Auditorium de la Biblioteca Municipal (Plaza del Estudiante), el día de hoy a horas 18:30.

Se agradece su gentil concurrencia.

EL DIRECTORIO.

Juegue a LOTERIA NACIONAL

Aumenta sus defensas orgánicas!!

vimin inti

Cada sobre contiene 1 g. de Vitamina C

Ministerio de Previsión Social y Salud Pública

DIRECCION DEL SERVICIO QUIMICO FARMACEUTICO NACIONAL

Se previene a las firmas importadoras y comerciantes en general que desde la fecha queda terminantemente prohibida la importación de productos cosméticos que no se encuentren legalmente analizados y registrados en el Ministerio de Previsión Social y Salud Pública.

En caso de incumplimiento a la presente notificación se procederá al decomiso de la mercadería y a las sanciones conforme a disposiciones legales vigentes.

La Paz, enero de 1972.

DEPARTAMENTO DE RELACIONES PUBLICAS

COMISION NACIONAL DE REFORMA UNIVERSITARIA

Comunicado Nº 0007

Se comunica a toda persona ú organización que tuviera saldos pendientes en la Universidad Mayor de San Andrés, deudores o acreedores, presentar por carta la documentación que respalde su solicitud en fotocopia, al 31 de Diciembre de 1970, al 21 de Agosto de 1971 y al 31 de Diciembre de 1971, a la casilla No. 718. Están incluidos los acreedores del Seguro Social Universitario y del Contrato BID-UMSA. Se ruega la presentación de estos documentos hasta el 1o. de Febrero próximo, pasada ésta fecha, cualquier obligación presentada hasta entonces no será reconocida.

La Paz, 18 de Enero de 1972.

DEPARTAMENTO DE RELACIONES PUBLICAS DE LA C.N.R.U.

Juegue a LOTERIA NACIONAL

CONSTANCIO KILOWATT INFORMA

Con el deseo de superación constante debo mole los usuarios de mis servicios con un corte en su tro de energía eléctrica, autorizado por la H. Muni lidad.

DIA: Jueves 20 de Enero de 1972 de horas 06:00 a 08:00.
ZONA: Pura-Pura
Av. Vásquez - Ascarrunz

De horas 08:00 a 10:00.
ZONA: Pura-Pura
Av. Vásquez - Coro-Coro

De horas 13:30 a 17:00
ZONA: Villa Fátima
Calles Suapi y Guanay

NOTAS:
1.- Los señores arquitectos, propietarios y constructores deberán c bre la ubicación de transformadores y medidores antes de inici trucciones.
2.- Las solicitudes para nuevos servicios, cambios de tarifa, etc. c mitarse con anticipación.
3.- Para su mejor atención rogamos ver en el número de cuenta de que pertenece que está marcada con las letras mayúsculas y d ventanilla donde figura dicha letra.
4.- Para asistencia técnica favor consultar con nuestro Departam mociones.

EL NUEVO ESFUERZO DE LA EMPRESA PRIVADA AL SERVI DEL DESARROLLO

JUEGUE A LOTERIA NACIONAL DE BENEFICENCIA Y SALUBRIDAD

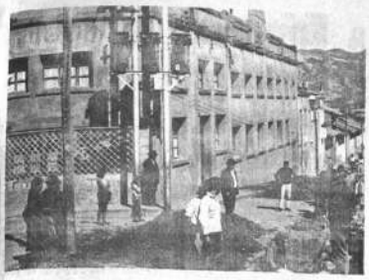

ALCANTARILLADO.-; Trabajadores de la Alcaldía preparan una zanja para instalar tubos de alcantarillado en la localidad de Vallegrande. (Foto Franco).

Problema de energía eléctrica preocupa a la comuna orureña

ORURO, 18 (PRESENCIA).- "La Alcaldía, está estudiando la manera de encontrar una solución definitiva al grave problema de la energía eléctrica". afirmó el Jefe de la Comuna, José Benito Rojas. Agregó que es posible que esa ansiada solución llegue el próximo jueves cuando, a convocatoria suya, se efectúe una reunión con los representantes de las principales instituciones cívicas de la ciudad.

El profesor Rojas señaló que en esa ocasión, pedirá sugerencias o planteamientos concretos a los portavoces de esas instituciones, enfatizando que, anteriormente, algunas de ellas se han opuesto a considerar el problema desde uno de sus aspectos más primordiales: el económico.

Actualmente Oruro está soportando un racionamiento diario, por zonas, en el suministro del fluido eléctrico, como consecuencia de los desperfectos sufridos por dos de sus transformadores y, según asegura la Empresa de Luz y Fuerza Eléctrica, "por la sobrecarga que experimentan las instalaciones, debido al incesante aumento del consumo de la energía eléctrica".

El Alcalde informó haber recibido la visita de los industriales locales, quienes le manifestaron que el racionamiento causa grandes perjuicios a su producción y que esta situación no puede prolongarse. Propusieron que juntamente con una revisión del movimiento financiero de la Empresa, se revise también la actual escala de tarifas.

La Empresa sostiene desde hace varios años que sus operaciones no son rentables, por lo que está impedida de introducir mejoras en sus servicios. Su gerente, Kenneth Lyons, dice, "si no se modifica la actual situación, la Empresa Nacional de Electricidad, o la Alcaldía, pueden adoptar el temperamento que crean conveniente". Por estas razones, se piensa que el racionamiento, así como el problema en general, corren el riesgo de prolongarse, por bastante tiempo y no como asegura la Empresa, que, en un lapso no mayor a dos meses, el servicio volverá a ser normalizado.

CREDITOS.- El Gerente del Banco Popular del Perú, José Miguel de Peña (derecha) junto al consul del Perú en Santa Cruz Juan Franco Suárez (centro) y el empresario José Romero Loza en una recepción en la capital oriental. El Banco ofreció créditos para la actividad agropecuaria e industrial.

Vallegrande tendrá en breve alcantarillado

Vallegrande - Santa Cruz, 18 (PRESENCIA).- El Comité de Obras Públicas de Santa Cruz y los vecinos de esta ciudad, vienen trabajando mancomunadamente en la instalación del servicio de alcantarillado, con cargo a las regalías petroleras que corresponden a esa provincia.

Vallegrande contará con alcantarillado, en su primera fase, hasta el próximo mes de agosto. El trabajo se lo efectúa con la participación de los pobladores organizados por calles.

El trabajo conjunto está dando buenos resultados. La obra avanza aunque de vez en cuando, escasean los materiales.

Los Prefectos del Sud programan nueva reunión

POTOSI, 18 (PRESENCIA). Es posible que hasta fin de mes se conozca la fecha en que los Prefectos de Chuquisaca, Tarija y Potosí mantengan una reunión, con el propósito de tomar acuerdos sobre el desarrollo económico de los Departamentos del sud del territorio.

La idea de sostener una reunión de las autoridades prefecturales del sud, fue conocida a fines del pasado año, por informaciones de Raúl Pérez Alcalá, Prefecto de Potosí.

Inicialmente se indicó que dicha reunión se concretaría a mediados del presente mes de enero pero factores de fuerza mayor han impedido su realización.

En la actualidad se supo otra vez extraoficialmente que la reunión de Prefectos se efectuará próximamente y que las autoridades de Potosí, Sucre y Tarija, habrían dado su consentimiento, esperándose la correspondiente autorización de las autoridades nacionales.

Los tres Departamentos del Sud por intermedio de sus Prefectos analizarán en la reunión, aspectos vinculados a caminos, industrialización, empresas regionales y otros puntos de interés común.

Asimismo, se reactualizaría, según informaciones, el propósito de poner en marcha la Corporación de Desarrollo del Sud, antiguo anhelo de chuquisaqueños, tarijeños y potosinos. Al respecto, hay que recordar que el pasado año, se dictó el Decreto-ley correspondiente, pero el organismo regional no pudo aún avanzar en los hechos.

En la Villa Imperial, existe marcado interés en la empresa privada, en los organismos cívicos y en la minería por la anunciada reunión de los Prefectos del Sud.

Banco Popular impulsará la agricultura en Santa Cruz

Santa Cruz, 18 (PRESENCIA).- El Banco Popular del Perú, acaba de determinar una nueva política crediticia, para impulsar a la agricultura en Santa Cruz a fomentar la instalación de proyectos industriales e impulsar los programas de repoblamiento ganadero.

Altos personeros del BPP que se encuentran en el país inspeccionando las sucursales, sostuvieron en esta ciudad importantes reuniones con hombres de empresas, donde se explicó el interés del organismo peruano para cooperar en los planes de desarrollo del país.

La misión peruana llegó al país para poner en marcha el incremento del capital de operaciones en las sucursales, con 500.000 dólares más, lo que permitirá ampliar su campo de acción financiera.

Adjudicaron obras del matadero para Tarija

TARIJA, 18 (PRESENCIA).- Leonardo Cunioli del Castillo, Alcalde de esta ciudad ha informado, que la Corporación Boliviana de Fomento ha adjudicado a la firma argentina PHOENIA, la instalación del matadero frigorífico que la Comuna adquirirá con fondos de un préstamo del BID, canalizado a través de la CBF. El crédito es de $us. 113.000 y el monto total de la inversión ascendera a la suma de $us. 170.000.

Se sabe que la planta frigorífica tendrá una capacidad de derrime de 30 vacunos diarios y que su producción estará destinada a abastecer la demanda de esta capital y proveer los mercados de los centros mineros del Sud.

La noticia proporcionada por el Jefe de la Comuna ha causado beneficio en los diferentes círculos de la población que se encontraban alarmados ante la paralización que sufrió el proyecto durante varios meses, debido a que la Alcaldía se encontraba en mora ante la Institución de Fomento en un crédito otorgado para la ejecución de estudios de un nuevo sistema de aguas potables y alcantarillado.

Con esta instalación se logrará un abastecimiento de carne en óptimas condiciones y los ingresos de la Municipalidad por concepto de venta de la corambre se verán considerablemente incrementados.

Nuevo directorio del Sindicato de Voceadores: Oruro

ORURO, 18 (PRESENCIA).- El Sindicato de Vendedores de Diarios posesionó su nuevo Directorio que está compuesto así:

Secretario General, Abel Vega, de Relaciones, Hugo Arguellas; de Hacienda, Sabino Veliz (reelecto) de Conflictos, Paulino Cruz; de Actas, Oscar Rodríguez; de Prensa y Propaganda, Adrián Escobar; de Deportes, Carlos Anagua; de Beneficiencia, Lourdes Jaldín; Portaestandarte, Augusto Gutierrez y Valentin Romero; Asesor Jurídico Luis Liendo.

Despacharon 134 títulos de bachilller de 750 expedientes

Cochabamba, 18 (PRESENCIA).- El jefe del Distrito Escolar, Juan Camacho informó que en 1971 egresaron dos mil bachilleres de los cuales se enviaron a La Paz 750 expedientes y solo fueron despachados 134, por otra parte se encuentra listo para su trámite otro lote de 500 expedientes.

Tanto los padres de familia como los interesados se hallan preocupados por la demora en estos trámites, pues resultan perjudicados en sus proyectos de estudios futuros, ya sea en el país o en el exterior.

El Jefe de Distrito informó por otra parte que ayer comenzaron los exámenes de desquite en el ciclo medio en todo el Departamento, de acuerdo con el rol establecido.

Camacho indicó por otra parte que la información que circuló en sentido de que los maestros urbanos no estarían a recibir exámenes fue falsa, ya que no hubo ningún planteamiento oficial.

Señaló que se presentaron a dar exámenes tres mil desquitantes en diferentes materias, añadió que esa cantidad se debe a que el gobierno permitió que los alumnos de primero y segundo pueden presentarse con cuatro materias aplazadas y con cinco en los cursos superiores.

Por otra parte el Jefe de Educación informó que se encuentran concluidos los trabajos de construcción de una unidad escolar en la Avenida Perú con 28 aulas y que albergará seis establecimientos.

Se espera la llegada de una comisión oficial para la inauguración del edificio que tuvo un costo de 1.300.000 pesos bolivianos.

TABLILLA DE LA CORTE SUPREMA

Sucre, 18 (PRESENCIA).- La Sala Civil de la Corte Suprema de Justicia resolverá durante la presente semana las siguientes causas:

COCHABAMBA.- Caja Nacional de Seguridad Social c/ Angel Hinojosa.- Concurso de acreedores.

CHUQUISACA.- Rafael Flores c/ Juez de Partido 3o. en lo Civil.- Amparo Constitucional.

COCHABAMBA.- Antonia Gamboa vda. de Butrón c/ Andrea Aguilar.- Interdicción Judicial.

CHUQUISACA.- Laura Careaga c/ José Pradel.- Divorcio.

LA PAZ.- María Antezana vda. de Lara c/ registros de Derechos Reales.- Nulidad de Partida de Inscripción.

COCHABAMBA.- Estefanía Arze c/ Patricio Arze.- Nulidad de venta.

MIERCOLES: SALA PLENA
VIERNES: SALA PLENA
SABADO: CAUSAS PENDIENTES

Fue entregado al servicio el camino Riberalta-Guayaramerín

Riberalta, 18 (PRESENCIA).-En sencillo acto que contó con la asistencia de las autoridades de ambas poblaciones el Batallón de Ingenieros "Alto de la Alianza" entregó al servicio público la carretera de 92 kilómetros de longitud que une a Riberalta con Guayaramerín, sobre la frontera con el Brasil.

El Servicio Nacional de Caminos mediante su agente regional, fue el organismo que recibió oficialmente la obra, aunque aún estará bajo la responsabilidad del Batallón de Ingenieros por seis meses más, según se anunció.

El acto de entrega se llevó a efecto en Guayaramerín en el kilómetro Cero de la vía, ubicado en las afueras de la ciudad. Asistieron autoridades políticas y militares de ambas poblaciones, donde se pusieron de manifiesto las dificultades con que habrá tropezado la unidad militar que construyó la ruta, en un lapso de más de siete años.

Según se expreso, la obra significa la culminación efectiva de un sueño largamente acariciado por ambos pueblos y representa el primer paso hacia el desarrollo económico y social que precisa la región.

Hicieron uso de la palabra autoridades militares y el representante del servicio de Caminos, que se encargará de la conservación y mantenimiento de la vía.

Noticias de Riberalta

Riberalta, 18 (PRESENCIA).- La Jefatura Provincial de Tránsito ha cerrado el plazo para que los propietarios de vehículos cumplan con el requisito de revisión de sus respectivas movilidades.

Se adelantó que Tránsito tomará las medidas drásticas con los remisos.

***

Una menor fue atropellada por un motociclista a la altura del kilómetro uno de la carretera Riberalta - Guayaramerín, dejándola en estado inconciente.

La menor de 6 años de edad es Olga Matsuno y según informó Tránsito el accidente fue ocasionado por la irresponsabilidad del motociclista que conducía a excesiva velocidad y sin permiso.

***

Con la cancelación de las acciones correspondientes a la Corporación Boliviana de Fomento, se ha reiniciado los trabajos de instalación de la Laminadora de goma, paralizados por falta de fondos desde el mes de noviembre pasado.

Se adelantó que la suma asciende a 300 mil pesos bolivianos, los mismos que servirán para concluir con la instalación de los accesorios de la maquinaria, en un lapso estimado de sesenta días.

MATEMATICAS MODERNAS para padres de familia

A pedido de numerosos interesados se ha resuelto realizar un nuevo curso en horario vespertino a partir del lunes 24 de enero próximo.

Inscripciones en Socabaya 340 (tercer piso). Oficina 309.

Federación Nacional de Padres de Familia de Colegios Particulares

MAGNIFICA OPORTUNIDAD

Se vende terreno estratégicamente situado en la Plaza del Estudiante, al mejor postor. Extension 715 mts. 2. Referencias: Sagárnaga No. 105, esquina Mariscal Santa Cruz. Oficina No. 1. Teléfono 23646

VOLKSWAGEN 411 LE 1700

Se vende 11.000 Kms.- inyectores-4 puertas, Radio calefacción automática, etc.
Ref. Teléfono 23900 - 54114.

Ultimos días de inscripción.

CURSOS COMIENZAN ESTA SEMANA

FISICA Y MATEMATICAS

Preparación para reapertura de Universidades. Ingeniero Industrial con experiencia docente en el país y exterior.
DATOS: DIA O NOCHE en calle LUIS URIA Nº 2805 - Sopocachi. Una cuadra de Plaza España.

CONVOCATORIA A PROPUESTAS

La CASA DE ESPAÑA convoca a propuestas para la Administración de su sede social ubicada en la Avenida Camacho No. 1484 de esta ciudad.

El pliego de especificaciones puede ser retirado de las oficinas de Cosmet Ltda., calle Potosí No. 1126 o de El Gato Negro, calle Socabaya No. 375, La Paz.

Las propuestas serán recibidas hasta el día 31 del presente mes de enero, dirigidas a "CASA DE ESPAÑA", casilla No. 6136 - La Paz.

EL DIRECTORIO.

LOCAL

Grande para depósito necesita Empresa Minera Mediana. Interesados enviar ofertas a casilla No. 5983. La Paz.

PROFESORA

Necesita Empresa Minera Mediana; interesadas deberán enviar Currículum Vitae, fotografía y pretenciones de sueldo a Casilla No. 5983.

EN SANTA CRUZ

SE VENDE PROPIEDAD AGRICOLA-GANADERA, 950 Has. CERCADAS CON CASA Y FRUTALES; EN SANTA ROSA DEL SARA A 3 Km. DE LA ESTACION DEL FF.CC. AL MAMORE ESPECIAL PARA ALGODON.

INFORMES AL TELEFONO No. 55974

Centro Boliviano de Productividad Industrial

Ofrece a la actividad industrial y comercial del país su programa de

CURSOS Y SEMINARIOS

Para 1972 sobre:

Simplificación del Trabajo
Seguridad Industrial
Control Estadístico de Calidad
Planificación y Control de la Producción
Mantenimiento Preventivo

Contabilidad: Costeo Directo
Evaluación de Puestos
Organización y Métodos
Relaciones Públicas
Psicología Industrial
Redacción Técnica

Investigación Operativa aplicada a Gestión de Empresa
Técnicas CPM-PERT-MAP
Análisis de Decisiones
Análisis Numérico y Programación FORTRAN
Estadística Aplicada

Elaboración y Evaluación de Proyectos
Desarrollo Económico
Integración de los países del Acuerdo de Cartagena
Geografía Económica
Levantamiento de Recursos Naturales
Inventarios Forestales
Ecología Básica

Estos Cursos y/o Seminarios tendrán lugar en La Paz, Santa Cruz, Cochabamba y Oruro, según programa específico.

ESTADISTICA: ESTE CURSO SE INICIA EN LA PAZ EL 26 DE ENERO Y CONCLUYE EL 18 DE FEBRERO.
HORARIO: LUNES A VIERNES DE HRS.: 18:45 A 20:45.

INFORMES: Av. Camacho 1485 - 3er. Piso
Teléfonos: 50233 - 51782.

Juegue a LOTERIA NACIONAL

Aumenta sus defensas orgánicas!!

vimin inti

Jarabe Efetonina Para la tos

DARMSTADT ALEMANIA

Intendencia Municipal de Santa Cruz

Ref.: Memorial de la Cámara de Industria y Comercio

Cumpliendo disposiciones de su alto Despacho, tengo a bien elevar ante Ud., el siguiente informe sobre la contracción de ventas y causas del decremento de las mismas, a las que se refiere la Cámara de Industria y Comercio en oficio No. 6-72, de fecha 6 del presente mes.

Es evidente que se ha permitido -por mi autoridad- el establecimiento de negocios sobre la calle "Isabel la Católica" y adyacencias en ocasión de las últimas fiestas de Navidad y Año Nuevo, de la misma manera como se permite en otros distritos del interior tales asentamientos eventuales, para facilitar el pequeño comercio de ambulantes que, en esas oportunidades, acostumbran acumular mercancías destinadas a cubrir las demandas de esos casos esporádicos que, por lo mismo, tienen carácter de excepción. También es cierto que los Mercados "Siete Calles", "Los Pozos" y "Barrio Lindo" se fusionan, en el local de este último, los días miércoles y sábado de cada semana en "feria", donde estos comerciantes ambulantes e inclusive socios de la Cámara de Industria y Comercio realizan sus ventas en leal competencia lícita, no siendo de la incumbencia de los funcionarios de esta H. Comuna el fiscalizar la procedencia de las mercaderías que en tales oportunidades se exponen a la venta pública.

Lo que realmente carece de veracidad es que la Intendencia a mi cargo fomente esa política y -menos aún- que obedezca a presiones de gremiales asociados a la misma institución que suscribe el reclamo de nuestra referencia.

La Federación de Gremiales, mas bien, se halla empeñada en colaborar a mi autoridad para el traslado definitivo de todo el comercio ambulante a las instalaciones del Mercado "Florida", con lo que se habrá dado fin a este viejo y engorroso problema que no ha sido creado por la presente gestión comunal, como estoy seguro de que consta a los firmantes del memorial de referencia.

Considero, señor Alcalde, que los términos utilizados por los personeros de la Cámara de Industria y Comercio, para tratar del decremento de sus ventas, no corresponden a las causas reales de tal contracción y menos aún al espíritu cordial que debe primar en las relaciones normales con la H. Comuna de su muy digno cargo, si de veras se quiere coordinar una acción positiva para conseguir más prácticos resultados en un problema cuya pronta solución es de mi especial preocupación.

Finalmente, me permito sugerir -muy modestamente- que los directivos de la institución rectora del comercio y la industria de esta Capital gestionen por los medios de que realmente disponen- la derogatoria del D.S. No. 04990 de fecha 10 de julio de 1958 que, en su artículo 3ero. dice:

"Se entenderá por comerciante minorista gremial a toda persona que se dedique lícitamente a la actividad comercial ambulante y al detalle, bien en puestos de venta ubicados en mercados, plazas y vías públicas, o en puertas de calle y tambos, con un capital que no pase de $b. 2.000.- y siempre que trabaje en forma personal o colaborado por sus familiares".

Sin otro particular, reitero a Ud. las expresiones de mi más elevado respeto al suscribirme con mis más atentas y distinguidas consideraciones.

Fdo. Ciro Nery Sandoval
INTENDENTE MUNICIPAL.

...a misión de acercamiento

Llegó al país grupo privado de empresarios brasileños

...n el objeto de efectuar un a...amiento con industriales pri...s bolivianos, llegó al país una ...ón brasileña de las empresas ...das. El grupo está presidido ...Víctor Cabrera de Eugenio, ...ctor Ejecutivo de Agropecua...drassol S.A. y Agropecuaria ...ba S.A.; Ernesto Trivaleto, ...s Hendriksen, Presidente y Di...r Comercial de "Trivelato S.A." y de Ingeniería de Industria y Comercio; Nesselm Levy y Jorge Da Silva, directores de Algotefil S.A. Arlindo Penteado, director presidente de "Cilindraco" S.A. Jhonie Baptista y Marcelo Straus, directores de "Roupas AB"S.A.; Joao Arantes, director presidente de "Cobral" S.A.; Walter Bodini, director de Serete S.A. de Ingeniería y José Olavo de Azevedo, director de Industria "Pereira López " S.A.

Fue intensa la labor de esta misión en su primer día de contacto con las autoridades nacionales. En primer lugar, sostuvieron una reunión prolongada con las autoridades del Ministerio de Industria y Comercio encabezadas por el Ministro Héctor Ormachea Peñaranda, Luego convocaron a una conferencia de prensa para expresar los propósitos de su visita a Bolivia, horas después fueron invitados a un cocktail que les ofreció la Confederación de Empresarios Privados de Bolivia. Los empresarios privados llegados del Brasil pertenecen en su totalidad a firmas establecidas en el Estado de Sao Paulo. Esta misión tiene programada una entrevista con el Presidente de la República.

EN MINISTERIO DE INDUSTRIA

A tiempo de recibir la visita del grupo de empresarios brasileños privados, el Presidente de la Confederación de Empresarios Privados de Bolivia, Adalberto Violand, presentó al Ministro Héctor Ormachea a cada uno de los integrantes. Expresó que los empresarios privados bolivianos asignaban la mayor importancia a la presencia de esta delegación, debido a que el país requiere del aporte de tecnologías avanzadas y de capitales para su desarrollo. Se refirió Violand al papel que jugó la empresa privada en el logro y la estabilidad de la paz social en el Brasil y que esa misma filosofía inquieta a los empresarios privados de Bolivia para trabajar por la grandeza y prosperidad nacional.

El Ministro de Industria y Comercio, luego de dar la bienvenida al grupo visitante, indicó que el contacto entre empresarios privados de Bolivia y Brasil debe ser más frecuentes, porque son mas efectivos y provechosos que a cualquier otro medio de comunicacion.

CONFERENCIA DE PRENSA

En el local de la Confederación de Empresarios Privados de Bolivia, René Ballivian presidió una conferencia de prensa, en la que los empresarios privados brasileños manifestaron los propósitos de su misión de acercamiento a Bolivia a través de su sector privado. Manifestaron que esta misión no ha trafído proyectos, pero que es la primera de una serie de visitas que realizarán al país, a fin de prestar su cooperación en los esfuerzos bolivianos de un rápido desarrollo económico y social. Afirmaron que también se ha concertado una visita de un grupo de empresarios privados bolivianos a Sao Paolo con el objeto de que se interioricen personalmente de los programas de mutua cooperación que pueden realizar ambas entidades. Señalaron a través de Víctor Cabrera Cabrera de Eugenio que la misión tiene el objetivo principal de estrechar vínculos entre los industriales públicos y privados de ambos países.

El grupo de industriales privados del Brasil llegados al país, fueron recibidos en audiencia por el Ministerio de Industria y Comercio. En la fotografía, el Presidente de la Confederación de Empresarios Privados de Bolivia, Adalberto Violand, hace la presentación de los visitantes.

...eordenamiento en ...l autotransporte ...nterdepartamental

...Ministerio de Obras Públi... Comunicaciones en coordi...n directa con el Servicio Na...l de Tránsito, estudiará un ...de reordenamiento de las ac...ades del autotransporte inter...rtamental.

...citado estudio se efectuará ...objeto de superar anormali... que se produces en la ex...ón de las hojas de ruta, no ... en algunos puntos del país.

Dirección de Transportes ...motor por Carretera, deter...rá la gravedad y responsabi...de esa anomalía, que pone ...ligro las condiciones de segu...exigidas por el Reglamento ...ránsito.

Ministerio de Transportes, ...ooperación con la Dirección ...ránsito, hará cumplir las dis...iones que regulan y norman ...ctividades del autotransporte, ...minando que las respectivas ...cias sean entregadas por au...ades competentes y de acuer... las seguridades que exige el ...rio, tanto de pasajeros como ...rga.

Comisión tarijeña

Señala necesidades y aspiraciones de la Universidad "Misael Saracho"

Se halla en La Paz una comisión de la Universidad "Juan Misael Saracho", venida para hacer conocer ante la Comisión de Reforma Universitaria, las necesidades y aspiraciones de aquella casa de estudios y del departamento en que funciona.

La comisión tarijeña está encabezada por el Dr. Numa Romero del Carpio, coordinador en aquella universidad; la integran el Dr. Adel Castellanos, ex-catedrático de Derecho y miembro de la Corte Superior; el Dr. Carlos Bertrand, Sub-decano de la Facultad de Odontología y el Lic. Eduardo Ruiz, de la Facultad de Economía. En próximos días se incorporarán el Ing. Agrònomo Milton Castellanos, ex-decano de la Facultad de Agronomía y el especialista en Enología, Erich Kohlberg.

NECESIDADES FACULTATIVAS

El Dr. Numa Romero, en declaraciones hechas a nuestro diario, afirmó que Tarija tiene necesidad de varias especialidades en su Universidad y espera que ellas sean acogidas, tomando en cuenta, además, las aspiraciones de crecimiento futuro.

El Dr. Romero dijo que Tarija necesita las siguientes especialidades para las cuales se han hecho estudios completos que obran en poder de la Comisión de Reforma Universitaria.

1.- Facultad de Ciencias Agronómicas con una Facultad de Agronomía, otra de Ingeniería Forestal y tres escuelas especializadas conforme a las necesidades del departamento: de Viticultura, de Enología y de Fruticultura.

2.- Facultad de Humanidades y Ciencias de la Educación, que se especializará sobre todo en la formación de profesores para las escuelas normales rurales e institutos superiores; la concesión de licenciaturas en las varias ramas así como en estudios de doctorado. El Dr. Romero destacó que Tarija cuenta con bibliotecas que guardan documentos preciosos que servirán de base para las investigaciones históricas.

3.- Instituto de Paleontología, con su museo. Hay que tomar en cuenta, nos dijo el Dr. Romero, que el departamento de Tarija es una de las más ricas reservas paleontológicas del mundo.

4.- Facultad de Ciencias Sociales, con dos ramas principales: Derecho y Economía, cada una con especialidades.

5.- Odontología, facultad necesaria inclusive para los grandes servicios médicos y sociales que presta.

6.- Politécnico Industrial, que formará a los técnicos medios que el departamento necesita.

Nos adelantó que la Comisión de Reforma ha ofrecido asimismo facilidades para instalar una Facultad de Artes y probablemente Arquitectura.

RAZONES PARA ESTA ESTRUCTURA

Ante algunas preguntas, el Dr. Romero explicó cuáles son las razones por las cuales la Universidad de Tarija, acompañada por las fuerzas de ese departamento, ha planteado la necesidad de contar con la estructura anteriormente detallada.

En cuanto a si habrá el suficiente número de alumnos, destacó que eso es seguro pues asistirán no sólo los estudiantes del lugar, sino de otras partes, atraídos, como sucedió en el pasado, por el bajo costo de vida (el más bajo de Bolivia), clima benigno que inclusive rebaja las necesidades de vestimenta, tranquilidad para el estudio. Numa Romero considera que Tarija es la verdadera ciudad universitaria de Bolivia, por las condiciones que reune.

Se mostró completamente opuesto a toda idea de reducir las actividades de la Universidad. Para sostener este punto de vista, hizo notar que Tarija que es una ciudad situada cerca de una frontera, y, en cierto sentido, marginal, tiene que contar con la cultura como medio integrador con el resto del país, como recurso favorable a la nacionalidad y para evitar influencias extrañas que, aunque originadas en la buena voluntad y el deseo de cooperar, pueden ocasionar problemas al país.

Destacó que en Tarija, la Universidad no es sólo una institución cultural sino la principal empresa económica pues mueve más de un millón de dólares al año, con el consiguiente efecto multiplicador.

La Empresa de FF.C... tiene déficit de 43 millones de pesos

La Empresa Nacional de Ferrocarriles en su balance de 1971 ti... un déficit de algo más de 43 millones de pesos, se informo ofici... mente a PRESENCIA.

De acuerdo a la explicación oficial el Ministerio de Finanzas re... noció la existencia de un déficit de 27 millones de pesos, que el Est... comprometió amortizar.

A lo largo de 1971, debido a la contracción económica, el déficit ... conocido se incrementó en 16.200.000 pesos.

En vista de estas enormes diferencias económicas el Estado dec... apuntalar las finanzas de la Empresa Nacional de Ferrocarriles, ... efecto, de los 27 millones que fueron reconocidos por el Ministerio ... Finanzas, se redujo el déficit a 8.425.000. Este saldo debe ser cubi... para pagar a los proveedores de la institución.

En cambio de los 16.200.000 pesos sólo fue cubierta la suma ... 7.750.000 por el Estado.

IMPORTANCIA

Se informó a PRESENCIA que es muy importante para la Emp... de Ferrocarriles cobrar los 8.425.000 pesos, pues ello le permit... equilibrar su situación financiera al 31 de diciembre de 1971.

Una vez que el Estado logre cumplir con el pago de esta diferen... la Empresa Nacional de Ferrocarriles habrá cumplido con otro de ... requisitos que exige el Banco Mundial para conseguir el préstamo ... ha ofrecido por esta institución financiera.

En efecto, el Banco Mundial entre las varias condiciones que ... para la concesión del préstamo destinado a la rehabilitación po... monto de 25 millones de dólares, es que la Empresa de Ferroca... les tenga sus cuentas equilibradas al 31 de diciembre de 1971.

EL PRESTAMO

Entre tanto, ayer continuaron las reuniones entre los represe... tes del Banco Mundial, llegados recientemente a La Paz y los dir... vos de la Empresa de Ferrocarriles, con la finalidad de llegar ... cuerdos sobre el préstamo de los 25 millones ofrecido por la ins... ción financiera.

Para mañana se espera el arribo a La Paz de dos nuevos expe... del Banco Mundial. Ellos son Frank Chapmann y Amon Mattes, ... nes se integrarán a la misión que discute las condiciones del pr... mo para los ferrocarriles.

Para concretar el acuerdo final sobre el préstamo para ferroca... les, el Consejo Nacional de Desarrollo y el Gabinete deben auto... su gestión oficial y comprometer su concurso económico.

El plan de rehabilitación de ferrocarriles, elaborado por la m... francesa Sofrerail, comprende una inversión de 35 millones de dóla... Parte de este presupuesto sería aportado por el préstamo del B... Mundial, el saldo tendría que ser aportado por el Gobierno.

FUTURO NEGATIVO

Se informó también a PRESENCIA que de no llevarse a ca... plan de rehabilitación y modernización de la red ferroviaria naci... la Empresa estatal sufriría un colapso económico antes de fin de ...

Sin embargo, en los círculos del Ministerio de Transportes se ... esperanza de que el Gobierno aplique las recomendaciones de S... rail, pues el Presidente Banzer en su discurso de fin de año am... que el Estado colaborará a la rehabilitación de los ferrocarr...

Posesionan a Director de Centro de Salud "La Paz"

-El Dr. Roberto Pérez Cueto fue posesionado hoy como Director del Centro de Salud "La Paz" que funciona en la zona Garita de Lima en reemplazo del Dr. Fernando Aliaga Carrón que fue promovido a investigador del Programa de Salud Materno Infantil.

El Director de Salud Pública, Dr. Jorge Doria Medina, tomó el juramento de rigor instituyendo al Dr. Pérez Cueto a que realice un trabajo en beneficio de todos los que necesiten de servicios médicos.

El ex - Director Fernando Aliaga previa a la entrega, hizo conocer un detallado informe sobre las labores que se efectuaron en el lapso de cuatro meses y medio. Expresó que los trabajos de ampliación del Centro están siguiendo el ritmo normal de construcción a cargo de la Empresa Constructora SOCTECO; se organizó una pequeña biblioteca con libros y folletos que fueron donados por USAID, la misma que se incrementará para que se convierta en una fuente educativa e informativa.

Por otro lado en lo relacionado a las atenciones prestadas, de acuerdo a las cifras estadísticas se atendieron a 20.801 niños que adolecían de diferentes enfer... dades; pre natal, 4.922; bro... pulmonares 5.826; ventosas 1... medicina general 2.623; den... 6.880; laboratorio 12.212; ... merfa 19.918, servicio soc... 3.680; Rayos X 6.912 e in... zaciones 16.861.

En el aspecto económico ... Fernando Aliaga informó q... registró un ingreso de 267.8... pesos bolivianos; egresó la ... de 236.594.58 pesos boliviano... caja existe actualmente la ... de 31.275.18 pesos bolivianos.

Citación

-El Departamento Regional de Prensa y Propaganda de Gremiales de F.S.B. y el Departamento Regional de Juventudes Gremiales de F.S.B., citan a sus militantes gremiales a la reunión que se llevará a cabo el día de hoy, a horas 18.00 en el local de costumbre de la calle Colón.

Aclaración

Hemos recibido la sigui... claración respecto a una no... blicada el domingo pasado:

Estimado señor Director:

El viernes pasado un repo... de "Presencia", tuvo la bond... visitarme. En la entrevista ... exclusivamente sobre la situ... de los edificios, no habiéndose ... ferido en absoluto a la fecha ... pertura de las labores académ... de la Universidad. Explique ... esa cuestión no era de mi ... ponsabilidad, pues solamente ... Doctores Siles Salinas y Teo... Imaña eran los que podían d... sas y otras informaciones.

Mucho le agradeceré, señ... rector, tenga la bondad de ... car esta aclaración.

Con este motivo, me suscr... Ud. su atento y S.S.

Dr. Guillermo Jáuregui Gua... PRESIDENTE DE LA SUB-C... SION DE ADMINISTRACION Y ... VICIOS GENERALES DE LA ...

Se exige declaración jurada de bienes a funcionarios de la Aduana y Renta

Todos los funcionarios que trabajan en oficinas de la Aduana Nacional y la Renta Interna están obligados a presentar declaración jurada de sus bienes hasta el 31 de enero. El incumplimiento a esta disposición será sancionada con la exhoneración.

Un comunicado entregado ayer por el Departamento de Relaciones Públicas del Ministerio de Finanzas anota:

"El Ministro de Finanzas, Edwin Rodríguez Aguirre, mediante notas dirigidas a los directores de la Aduana Nacional y Renta Interna, en estricto cumplimiento de disposiciones vigentes y con objeto de garantizar una honesta gestión, ha dispuesto que todo el personal de estos dos organismos, presente su declaracion jurada de bienes ante la Contraloría General de la República, debiendo ser renovada cada 31 de diciembre."

"Este requisito deberá cumplirse, en todo el territorio nacional, hasta el 31 del presente mes, sin lugar a excepción alguna, correspondiendo a cada capital de Departamento, hacerla ante el Contralor Depatamental".

"El Ministro Rodríguez, en las notas de referencia, sugiere a los directores de la Aduana y la Renta que en coordinacion con las autoridades de la Contraloría, soluciose los casos de los funcionarios que trabajan en localidades donde no existen oficinas de la Contraloría, debiendo por medios presentar la indica... claración de bienes con cie... lerancia".

"Finalmente el Ministro ... nanzas advierte, que quiene... ta la fecha señalada no hu... cumplido con esta disposici... rán separados de sus ca...

El Embajador de México, Humberto Martínez Romero, expresó ayer al Ministro de Educación, Mario Méndez Elías, la buena disposición de su gobierno para cooperar con Bolivia en diferentes campos de actividad, particularmente el educativo. Dijo que había posibilidad de ofrecer técnicos y escuelas pre-fabricadas.

Coroico

Salida el 12 de Febrero

Incluye:
* 4 días - 3 noches
* Alojamiento en HOTEL PREFECTURAL COROICO
* Pensión completa (desayuno, almuerzo, té y cena)
* Cocktail de Bienvenida
* Parrillada en los jardines
* Cotillón

Precio desde LA PAZ $b. 250.-- por adulto
$b. 175.-- menores de 9 años
$b. 50.-- ómnibus ida y vuelta

Cochabamba

Salida el 12 de Febrero

Incluye:
* 5 días - 4 noches
* Alojamiento en el GRAN HOTEL COCHABAMBA
* Habitaciones con baño privado
* Traslados de/a aeropuerto
* Pasajes ida y vuelta en avión LAB

Precios: Desde LA PAZ $b. 680.--

Oruro

Salida 12 de Febrero

Incluye:
* Un día entero en Oruro
* Transporte LA PAZ—ORURO ida y vuelta
* Autobuses pullman de lujo
* Almuerzo y Cena
* Asientos reservados para la Entrada de Carnaval
* Cotillón

Precios: Desde LA PAZ $b. 155.--

Mar del Plata y Buenos Aires

Salida el 12 de Febrero

Incluye:
* 9 días - 8 noches
* Alojamiento en Hoteles de primera
* Habitaciones con baño privado
* 5 días en Mar del Plata
* 4 días en Buenos Aires
* Traslados de/a aeropuerto
* Cena y Vino en la Boca (de noche)
* Transporte Bs. Aires-Mar del Plata en Bus de lujo
* Pasajes ida y vuelta en avión Jet LAB

Precios:

Desde LA PAZ		Desde COCHABAMBA
$b. 2.746.--	al contado	$b. 2.622.--
	al crédito:	
$b. 613.--	Inicial	$b. 586.--
	24 cuotas	
$b. 102.--	mensuales de	$b. 102.--

Salidas el 11 y 12 de Febrero

Incluye:
* 8 días - 7 noches
* Alojamiento en Hotel de primera ó superior
* Habitaciones con baño privado
* Traslados de/a aeropuerto
* Paseo por la ciudad y El Morro
* Almuerzo de camaradería
* Pasajes ida y vuelta en avión LAB

Precios:

Desde LA PAZ		Desde COCHABAMBA
$b. 795.--	al contado	$b. 1.095.--
$b. 910.--	(primera)	$b. 1.200.--
	(superior)	

También créditos a 3 meses.

VOLAMOS POR EL LAB

TRAVELINE TOURS
Teléfonos: 24456-52111-52112
Avenida Camacho 1404
Casilla 110
La Paz - Bolivia

UNITOURS LIMITADA
Av. Perú 3838 Esq. Baptista - Casilla 1073 - Teléfono 7711
Cochabamba

NATIONAL

Ministerio de *Planificación*

Se creó una comisión para someter a revisión y estudio la Ley de Bases

Se ha formado una comisión encargada de la revisión y estudio de la Ley de Bases, ente público que regula el proceso de Reforma Administrativa de la Administración Pública, anunció el Ministro de Planificación Ing. Julio Prado Salmón, quien retornó ayer de Santa Cruz luego de acompañar en su gira al Presidente Hugo Banzer Suárez.

La revisión tiene por objeto luego de un análisis riguroso, introducir las modificaciones necesarias para la racionalización de las funciones y atribuciones del Servicio Público Administrativo.

El Ministro Julio Prado Salmón señaló que después de realizada la revisión de dicha ley será puesta a consideración del Presidente de la República para su aprobación. Posteriormente, se pondrá en práctica en todos los ministerios para dotarlos de una ley orgánica, reglamento interno y un manual de funciones y de operaciones.

La comisión encargada de la revisión deberá elevar al Ministro de Planificación un borrador de informe en el plazo de treinta días. Este informe inicial, según el Ministro Prado Salmón, debe consignar las pautas directrices de orientación para un lineamiento de la política administrativa que debe regir el actual esquema gubernamental.

Prado Salmón, añadió, que en su etapa de revisión final de la Ley de Bases se adoptarán importantes medidas para aplicarlas en el campo de la racionalización de empleados administrativos, especialmente en la superposición de funciones administrativas. Desde luego, agregó, esto no significa que tengamos que prescindir de un determinado número de empleados públicos, sino que serán sometidos a un reajuste administrativo, con funciones específicas que les permitan desarrollar su capacidad en esas funciones. De esta manera, acotó, se establecerán sistemas ágiles y expeditivos y, que contribuirán en última instancia a un eficiente servicio de la Administración Pública.

COMISION REVISORA

La comisión revisora de la Ley de Bases está presidida por el Subsecretario de Reforma Administrativa del Ministerio de Planificación Ing. Guillermo Fortún e integrada por el representante del Ministerio del Trabajo, Lic. Erich Cárdenas; el Director de Racionalización Administrativa, Mario Saravia; la Directora del Sistema de Personal, Dra. Gladis Montes; Asesor de ISAP; Dr. Luis Sánchez; y del Jefe del Departamento de Administración Regional y Local Dr. Luis Taborga.

El Embajador Ernest Y. Siracusa manifestó ayer el interés de su gobierno por dar el máximo apoyo a los proyectos del Plan de Emergencia de la Presidencia de la República. En la fotografía aparece observando algunos planos comunales durante una reciente inspección con el Alcalde de las obras que en La Paz se realizan bajo aquél plan.

Ernest Siracusa:

EE.UU. interesado en que continúe ejecución del Plan de Emergencia

El gobierno de los Estados Unidos está empeñado en la continuidad de las obras que contempla el Plan de Emergencia de la Presidencia de la República, según expresó el Embajador Ernest Siracusa a poco de abandonar el Palacio de Gobierno, luego de su entrevista con el Presidente Hugo Banzer Suárez, ayer en la tarde.

El Embajador Siracusa dijo que poseía numerosas fotografías de los trabajos que se están realizando tanto en La Paz como en otras ciudades, que los consideraba sumamente importantes. Manifestó que la continuación de esos trabajos requería de mano de obra y que, por tanto, sería posible dar ocupación a más empleados y obreros.

El Embajador de los Estados Unidos señaló que en el presente mes de enero están siendo ejecutados los trabajos contemplados en la primera etapa del Plan de Emergencia, que corresponden a los programados por la Municipalidad de La Paz y que, en su concepto, pueden ser calificados de muy importantes por tratarse de canalización de ríos y riachuelos y obras de pavimentación de avenidas y calles.

Informó que se están utilizando a tal fin los fondos destinados a esos trabajos, que ascienden a la suma de 92 millones de pesos bolivianos, de acuerdo a los convenios que han suscrito los gobiernos de Bolivia y de los Estados Unidos.

Destacó, por otra parte, que la política que desarrolla el gobierno boliviano ha devuelto la confianza y el crédito y que tal hecho ha determinado la llegada de inversionistas americanos que desean invertir sus capitales en Bolivia. Se refirió concretamente al proyecto de la nueva urbanización de Los Pinos que, al despertar expectativa, ha interesado a muchos inversionistas.

Se entregó camino entre Riberalta y Guayaramerín

Después de diez años de haberse iniciado su construcción y con un reciente aporte de 679,332 pesos de los fondos del Plan de Emergencia de la Presidencia de la República, ha quedado concluído el camino que une a las poblaciones beni-anas de Riberalta y Guayaramerín. La obra fue entregada, en forma provisional, el pasado fin de semana.

Los trabajos fueron iniciados en 1962 por las autoridades de Riberalta, con la cooperacion de instituciones cívicas y estudiantiles de esa ciudad.

Posteriormente la obra fue entregada al Batallón Alto de la Alianza 4 de Ingeniería y terminada en cooperación con el Servicio Nacional de Caminos.

Al acto de entrega del camino asistieron autoridades de las dos ciudades, además de los representantes de ese comando y del Servicio Nacional de Caminos.

Parte de la ceremonia fue el recorrido de los noventa kilómetros que tiene el camino. Las características del terreno a lo largo de su trayectoria obligaron a construir algunas obras adicionales como alcantarillas y puentes de madera incorruptible.

COSTO

El camino ripiado ha costado 15 millones de pesos bolivianos, vale decir 1,250,000 dólares. De esta manera, el costo por kilómetro alcanza a más de 166 mil pesos.

CAMINO POOPO-PAZÑA

Previa la licitación del caso se adjudicó a la firma César Petrisevic la construccion de la variante al camino Poopo-Pazña, que tendrá una extensión de 26 kilómetros.

La variante a construirse permitirá una velocidad directriz de 100 kilómetros por hora, siendo su plataforma básica de 10 metros, doble vía, lo que posteriormente facilitará su pavimentación sobre una base de siete metros.

El nuevo tramo forma parte de la longitudinal panamericana, la misma que permite la conexión con importantes distritos mineros y zonas agropecuarias que actualmente entregan su producción en Oruro y Potosí.

El costo del movimiento de tierras, excluyendo el precio del puente a construirse sobre el río Poopó, es de $b. 2,950,000 que fueron proporcionados por el Programa de Emergencia de la Presidencia.

La obra deberá iniciarse el próximo 20 de enero y entregarse a fines del primer semestre.

MERCADO VILLA DOLORES: El Alcalde Escóbar Uría realizó ayer una visita de inspección a los trabajos que se realizan para la construcción del Mercado de Villa Dolores, de El Alto. La foto muestra un aspecto de la inspección de dicho mercado.

Alcalde Municipal visitó ayer la Ciudad Satélite

El Alcalde de La Paz, Gral. Armando Escóbar Uría junto a los técnicos municipales, realizó ayer una visita de inspección a la Ciudad Satélite de El Alto.

El Jefe de la Comuna pudo comprobar serias deficiencias en los servicios de dotaciones de agua potable, alcantarillado y adoquinado eléctrico, El Gral. Escóbar Uría señaló que la Alcaldía está realizando esfuerzos para atender las necesidades de las zonas de la Ciudad Satélite.

También comprobó una serie de deficiencias en las viviendas construídas por CONAVI. El Alcalde sostuvo que CONAVI no ha cumplido sus compromisos de dotar los diferentes servicios necesarios.

Posteriormente, el Alcalde visitó las obras que se ejecutan para la construcción del Mercado de Villa Dolores. Este mercado moderno albergará a numerosas vendedoras en puestos cómodos y bien distribuídos.

CONTROL DE PRECIOS

La Intendencia Municipal, a través de la Policía Urbana viene realizando un estricto control en los precios de los artículos de primera necesidad y que por consiguiente no existe alza de precios, según informaron ayer autoridades municipales.

Informaron que en coordinación con el Ministerio de Industria y Comercio se realiza una intensa vigilancia en los mercados públicos y otros puestos de venta.

Juventud de FSB apoya a Banzer y Mario Gutiérrez

-Las Juventudes de Falange constituyen la principal fuerza de respaldo al gobierno nacionalista que preside el Cnl. Hugo Banzer Suárez y son factor aglutinante del falangismo, a cuya alta dirección, particularmente al jefe Mario R. Gutiérrez, respaldan plenamente. La declaración corresponde al Presidente de las Juventudes de FSB, Raúl Portugal Montalvo, y al dirigente de esa organización Jaime Gutiérrez Terceros.

Ambos dirigentes juveniles, luego de señalar que las juventudes falangistas lucharon en Santa Cruz y en La Paz, durante las jornadas de agosto, junto a las Fuerzas Armadas, contribuyendo con su actitud al establecimiento de un gobierno nacionalista, señalaron que "con el mismo denuedo y decisión de entonces, las Juventudes de Falange seguirán luchando para consolidar la estabilidad política de la nación"

Expresaron al mismo tiempo, que dichas organizaciones son sostenedoras del Frente Popular Nacionalista " cuya permanencia es vital para el futuro de la nación". Agregaron que contribuir a la destrucción de tal Frente significaría "hacer el juego a la extrema izquierda que busca el debilitamiento político del gobierno".

Al denunciar ambos dirigentes que la extrema izquierda' "está maniobrando para romper la unidad interna de Falange", Raúl Portugal y Jaime Gutiérrez afirmaron que las Juventudes de FSB respaldan plenamente al jefe de ese partido, Mario R. Gutiérrez. Agregaron que al constituirse en factor aglutinante de su partido, afirmaron que permanecerán vigilantes para mantener la unidad partidaria.

Falta de almacenes ocasiona serios problemas a la aduana en Santa Cruz

-La falta de almacenes aduaneros en la ciudad de Santa Cruz, determina que los comerciantes " trasladen con cierta facilidad, sus mercaderías a depósitos particulares, lo que en muchos casos da lugar a que se incurra en irregularidades". Para solucionar este problema el Director General de Aduanas durante su reciente visita a la capital oriental, sostuvo conversaciones para alquilar almacenes de propiedad del Banco Central de Bolivia, entretanto dure la construcción de un local propio, para el cual ya existe terreno disponible. Estos datos fueron proporcionados ayer por el jefe aduanero, señor Jaime Prada Abasto.

El entrevistado puntualizó la participación de los representantes del Comité de Obras Públicas de Santa Cruz y autoridades, para solucionar el problema de local.

Recordó también que en Puerto Suárez se construyen nuevas instalaciones aduaneras. Hablando de este distrito, indicó que uno de los problemas advertidos durante su reciente visita, fue la inadecuada ubicación de funcionarios y explicó que impartió las instrucciones correspondientes para aprovechar en cada caso, toda la capacidad de los empleados.

GIRA DE INSPECCION

Aclaró que su viaje a la ciudad de Santa Cruz y Puerto Suárez no fue precisamente para efectuar una inspección, sino para dar pasos relacionados con el problema de locales. Añadió que cumplirá una gira de inspección por los distritos aduaneros del interior, una vez que se tengan las bases fundamentales para aplicar la anunciada reestructuración en el país.

Se realizarán proyectos de vinculación con el Brasil

En una reciente reunión de carácter técnico, celebrada entre representantes del Servicio Nacional de Caminos y delegados de la Dirección Vial del Brasil, realizada en la población de Guajara-Mirín, se llegaron a importantes acuerdos para la vinculación entre ambos países.

A la reunión asistieron varios representantes del Servicio Nacional de Caminos, presididos por el Ing. José Vásquez.

Los acuerdos a los que se arribaron son los siguientes:

Puente sobre los ríos Arce y Mamoré; Fueron aprobados los términos para la elaboración de los proyectos. Se establecerá la metodología y alternativas del cauce, condiciones del trazado en las ciudades y cronograma de ejecución. Proyecto Cobija-La Paz: los representantes bolivianos entregaron los antecedentes técnicos y documentación respectiva sobre la prioridad de esta obra. Proyecto Apolo-Cobija; se determinó la realización de los estudios preliminares, basado en fotografías aéreas y otras informaciones existentes. Proyecto Apolo-Charazani: Se elaborará el proyecto final de ingeniería, actualización de la evaluación económica existente en toda esa zona. Proyecto Charazani-La Paz: Se informó que este tramo está en el período de mejoramiento.

Puente Corumbá-Puerto Suárez: Se reiteró la solicitud ante los representantes brasileños para la construcción de este puente. El plan será analizado por los organismos técnicos del vecino país.

Proyecto Riberalta-San Borja: Se llegó a acordar de que existe la necesidad de preparar un estudio preliminar de trazado y costo, basado en fotografías aéreas y otras informaciones existentes; financiamiento de los equipos camineros de fabricación brasileña y construcción de un puente sobre el río Yata.

Puente Guayaramerín - Riberalta: Se solicitó a la representación brasileña el financiamiento para la construcción de esta obra. El plan será considerado por las autoridades del vecino país.

Proyecto Río Grande-San Matías: Se llegó a la conclusión de que la construcción de esta carretera tiene vital importancia para la vinculación de las zonas limítrofes entre Bolivia y Brasil.

En manos de la justicia autor de un asesinato

El autor de la muerte de Alejandro Klaric, Subgerente de la fábrica de bebidas gaseosas "Vasa" ha sido puesto a disposición de la justicia ordinaria, según afirmaron ayer autoridades de la DIC.

Como se recordará, el pasado 10 de enero, Arturo Foronda, Torrico, víctimó a Alejandro Klaric con tres disparos de rifle.

Foronda Torrico, junto con las diligencias de policía judicial, levantadas por los detectives de la Sección Delitos Contra las Personas, más el instrumento del delito, pasaron al Ministerio Público.

Según informaciones proporcionadas a PRESENCIA, el homicida Foronda Torrico a través de declaraciones reiteradas afirmó que por razones de venganza víctimó al Subgerente de Vascal. Habría subtido en sus declaraciones, que Klaric fue quien lo despidió de la empresa.

El caso del asesinato de Rosendo Guzmán Soíza, empleado de la Cancillería, pasó ayer a disposición del Ministerio Público. Sin embargo, el autor del hecho, a la fecha, se mantiene prófugo.

LEVANTAMIENTO DE CADAVERES

La Brigada de Homicidios de la Dirección de Investigaciones Criminales, durante los días 15 y 16 de los corrientes, procedió al levantamiento de dos cadáveres no identificados de sexo masculino.

Un levantamiento se produjo en la calle Yungas, esquina avenida Tupaja Sorzano, y el segundo, se verificó en la final de la avenida Buenos Aires. De acuerdo a las informaciones proporcionadas por el DIC, las causas de la muerte de ambos, son atribuidas a una intoxicación alcohólica.

Ministro Ormachea

"Especuladores ocultan azúcar"

En nota dirigida al Alcalde Municipal de La Paz, el Ministro de Industria y Comercio sostiene que existe ocultación de azúcar en los puestos de venta y tiendas de abarrotes, cuyos fines son típicamente especulativos.

El Ministro Ormachea Peñaranda señala que el aprovisionamiento de azúcar para todo el país está asegurado y plenamente garantizado. Advierte que por circunstancias no determinadas se produce ocultación de este artículo de primera necesidad. Agrega que siendo uno de los objetivos del gobierno evitar que suban los precios y que se atente contra la economía popular, pide al Alcalde de La Paz actuar severamente para evitar cualquier distorsión del mercado, ya sea a consecuencia de la ocultación o por elevación injustificada de precios del azúcar. Para ello, señala que la Intendencia Municipal debe proceder a un control efectivo para castigar a los que pretenden crear problemas ficticios.

CARLOS ITURRALDE

El Subsecretario de Industria y Comercio, Carlos Iturralde, declaró que se ha decidido prohibir a varios comerciantes las ventas de azúcar hasta que prueben que no han subido los precios establecidos. Anunció a las amas de casa y la población en general que el precio de una libra de azúcar es de un peso boliviano ($b. 1) y que, en caso de venta a un valor superior debe denunciarse para aplicarse las sanciones correspondientes.

Carlos Iturralde añadió que el abastecimiento de azúcar está plenamente asegurado y que la aplicación de "ventas casadas" es totalmente ilegal y por lo tanto están sujetas a las sanciones que establece la ley. Afirmó que el Ministerio de Industria y Comercio, juntamente con la Intendencia Municipal, realizará un control de precios de venta fijados para este producto.

El Ministerio de Industria y Comercio anunció que hasta el momento se recibieron en Santa Cruz dos cargamentos de 21,800 bolsas de 60 kilos de azúcar importada del Brasil. De este total a La Paz se despacharon 13,403 bolsas y hoy llegará a Santa Cruz un tercer convoy con 12 mil bolsas que distribuirá el Ingenio Azucarero de San Aurelio.

Vehículo del ejército ayer atropelló a tres personas

A horas 10.05 de ayer, sobre el camino Panamericano a 500 metros de la tranca de Río Seco, el camión wipon perteneciente al ejército arrolló a tres señoritas que resultaron gravemente heridas.

Según las informaciones de la Comisaría de Tránsito, el camión placa 210105 conducido por el conscripto Apolinar Mendoza, accidentó a las señoritas Gladys Nattes, de 18 años de edad, que sufrió politraumatismo, herida contusa y hundimiento del cráneo, Mery Quintana, de 19 años con fractura del fémur derecho, varias contusiones y politraumatismo y Chela Quintana de 21 años, con fractura en el cráneo, politraumatismo, con posible lesión ósea, fractura en el hombro derecho y pierna derecha.

Las tres heridas se encuentran recibiendo atención médica en la Clínica Santa Isabel, cuyos informes califican a las heridas con pronóstico de gravedad.

MINISTERIO DE TRABAJO Y ASUNTOS SINDICALES

CARNET para PERSONAL DOMESTICO(a)

LA PAZ BOLIVIA Nº 000500

El Ministerio de Trabajo y Asuntos Sindicales ha instruído que a partir de la fecha exista un solo documento para los empleados domésticos, el mismo que servirá de garantía a sus poseedores para trabajar libremente.

Con este motivo la Secretaría de Trabajo ha emitido las siguientes instrucciones:" La empleada doméstica debe adquirir del Departamento Administrativo, su carnet cuyo valor es de $b. 10.-, Con este documento deberá presentarse al Instituto de Salud Ocupacional, en Miraflores, frente al Instituto del Tórax, con el propósito de someterse a un examen de salud. Una vez obtenido el resultado de este examen y con dos fotografías, tamaño carnet, volverá al Ministerio de Trabajo, Departamento Mano de Obra, en compañía de su empleador para proceder a su empadronamiento y registro, que valor con carácter nacional".

COLONIZACION ACLARA SOBRE LAS DENUNCIAS DE ABUSO EN YAPACANI

-El Instituto Nacional de Colonización mediante un comunicado se refiere a las denuncias efectuadas por campesinos de la zona de Yapacaní en sentido de que son objeto de una serie de abusos, cometidos por autoridades del lugar. En la nota aclara los siguientes aspectos:

"1.- Que las autoridades denunciadas no son funcionarios de este Instituto ni del Ministerio de Asuntos Campesinos y Agricultura. Por tanto desconocen las causas que habrían motivado los apresamientos en la región.

2.- Que si se han practicado algunas detenciones en la zona, seguramente obedecen a medidas de seguridad contra actos subversivos de conocidos agitadores extremistas, que la propia comunidad los repudia y denuncia. Se presume que de no ser evidente las causas de su detención serán puestos en libertad.

3.- El señor Ministro de Asuntos Campesinos y Agricultura y el Instituto Nacional de Colonización están tomando las medidas más convenientes para devolver la tranquilidad a los pobladores de Yapacaní."

Disposición sobre multas a trabajadores

El Gobierno ha dispuesto que todas las sumas recaudadas por las distintas empresas, por concepto de multas por infracciones al reglamento interno, deben ser depositadas en el Banco Central a la cuenta del Ministerio de Trabajo y Asuntos Sindicales.

El texto íntegro del citado decreto es el siguiente:

"CONSIDERANDO:

Que, mediante Decreto Supremo de 23 de noviembre de 1938, se creó la obligación para las empresas, de redactar un reglamento de régimen interno, para resguardar la seriedad y el cumplimiento de las labores de trabajo y garantizar así la continuidad de la producción.

Que, en la misma disposición legal se prevea las sanciones o multas por infracciones al reglamento interno y la obligación de las empresas de cumplir con el depósito de esas recaudaciones, en el Banco Central de Bolivia;

Que, es necesario ampliar los efectos del mencionado Decreto a los entes de administración político departamental, instituciones públicas descentralizadas y a las empresas públicas y mixtas, con las mismas finalidades.

EN CONSEJO DE MINISTROS, DECRETA:

Art. 1o.- Amplíase los efectos del D.S. de 23 de noviembre de 1938 a las Prefecturas departamentales, municipalidades, instituciones Públicas descentralizadas y empresas públicas y mixtas

Art. 2o.- Las sumas recaudadas en concepto de multas por infracción a los Reglamentos Internos de estos Organismos, serán depositados en el Banco Central de Bolivia a la orden del Ministerio de Trabajo y Asuntos Sindicales.

Art. 3o.- Las sumas recaudadas con este motivo y retenidas hasta la fecha deberán ser depositadas en la cuenta anteriormente señalada.

NATIONAL

Entregaron 11 viviendas a trabajadores mineros

El Director Ejecutivo del Consejo Nacional de Vivienda Minera Ing. Eloy Foster entregó ayer 11 viviendas unifamiliares a los trabajadores mineros en las zonas de Guaiberto Villarroel y San Isidro.

El acto de entrega de llaves se realizó con la concurrencia de los adjudicatarios, quienes prepararon un acto especial que desarrolló ayer cerca de las 16 horas.

Los adjudicatarios son: Humberto Escóbar, Roberto Arraya, Mario Escóbar, Roberto Arraya, Máximo Patzi, Lucio Aguirre, Modesximo Ayala, Mario Lucuy M., Pablo Antezana, Teófilo Morales, Genaro Mercado y Raúl Gómez.

MAQUINARIA PARA CONSTRUCCION

SE OFRECE ENTREGA INMEDIATA

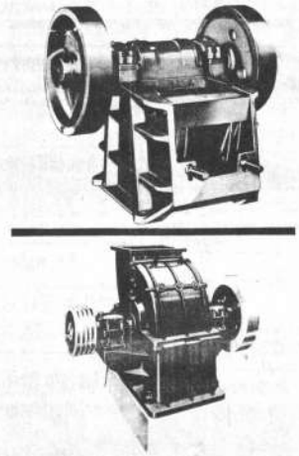

Maquinaria completa para fabricar ladrillos de Arcilla.
Molino - Amasadora - Ladrillera - Cortadora automática.
Capacidad: 1,500 piezas/hora. Motores eléctricos total 37 HP
Chancadoras de mandíbulas "Turbo" boca de 12" X 24"
Capacidad por hora 20 mts. 3 de ripio y cascajo
Chancadoras de mandíbulas "Turbo" de boca 7" X 12"
Capacidad de producción por hora: 4 mts.3.
Molinos de impacto con clasificación para fabricar arena
Producción: 8 Mts. 3/hora en granitos Modelo No. 2 "Turbo"
Mismo molino pero número 1 producción hora 2 Mts3.

Piezas sujetas a desgaste en acero-cromo-molibdeno
Repuestos asegurados permanentemente.
~WINCHES MANUALES CON CAPACIDAD DE ELEVACION DE 500 Kg. 70 Mts. cable.

MACHINERY POOL S. C.

Casilla 1486-Teléf. 24560
Avda. Camacho No. 1472
La Paz-Bolivia

Arte y Cultura

Importante muestra pictórica española es inaugurada hoy

En el Museo Nacional de Arte será inaugurada esta tarde, a las 18,30 p.m. una exposición de "El arte de España sobre el papel: 70 años de Vanguardia Española".

Esta exposición tiene el auspicio del Ministerio de Educación y Cultura y la Embajada de España.

Alrededor de 60 artistas españoles intervienen en esta muestra, de los cuales se destacan Pablo Picasso, Salvador Dalf y Joan Miró.

La muestra presenta las obras de seis corrientes importantes de la pintura actual:

1.- El neorealismo social que, seguramente, será la corriente que más incite la atención del público local. Muy diferente a la pintura social mexicana, trata de representar las circunstancias del hombre oprimido por la estructura social: especulación científica, tecnológfa, guerrilla, etc. Representada a través de la expresión figurativa acude a los colores grises, blanco y negro particularmente, bajo la influencia notable de la imagen fotográfica, especialmente cinematográfica del neo-realismo italiano.

2. Surrealismo que tienen a la cabeza a Miró y Dalf, en una confusión de los planos fantásticos y reales.

3.- Informalista, cuya liberalidad impide una caracterización con las corrientes más conocidas.

4. Abstracta, que en España ha sido desarrollada bajo la experiencia y talento de Antonio Tapies.

5. Maquinista, inaugurada por una actitud italiana que puede ser identificada con el futurismo en la poesía, aunque a través de épocas distintas, y

6. Opart, el juego al cual se presta, ya no la mira, sino la visión.

Esta importante muestra de la pintura de vanguardia española acaba de ser presentada en Lima. Después de su exhibición en La Paz será trasladada a Buenos Aires y, posteriormente, a Río de Janeiro.

Un total de veinticinco trabajos de la pintora Franzy Mauthe se exhiben en el Salón Municipal de Arte. Esta muestra permanecerá abierta durante la presente semana.

Publicidad en la televisión española: $us. 85 por segundo

-Madrid, 17 (EFE).- a 5.560 pesetas (85 dólares) por segundo, por término medio, ha sido la publicidad por televisión española (TVE) durante el año 1971, según un informe hecho público hoy en el diario "Informaciones".

El pequeño anuncio habitual de 15 segundos oscila, por lo tanto, alrededor de las 80.000 pesetas (unos 1200 dólares) si bien hay horas de escasa audiencia en que es mucho más barato y otras, las de audiencia máxima, en que rebasa la citada cifra.

El total de inversiones de publicidad de marcas comerciales españolas en TVE durante 1971 ascendió a 3,884 millones de pesetas (unos 59 millones de dólares) y el tiempo total invertido por dicha publicidad a lo largo del año fue de 194 horas.

H. MUNICIPALIDAD DE LA PAZ

COMUNICADO

Se comunica a todas las personas o asociacio interesadas en la adjudicación de lotes, en los ter nos expropiados por esta H. Municipalidad en la hacienda "Tilata", zona de El Alto de La Paz y no están comprendidos en los terrenos de los cam sinos que cuentan con los títulos ejecutoriales ex didos por Reforma Agraria, que deben presentar solicitudes en la oficina de Afectación de Tierras banas hasta el día 30 del mes en curso, para ser con deradas dentro de las prioridades para dicha zo

La Paz, enero de 1972.

DIRECCION DE RELACIONES PUBLICAS

NATIONA

Certamen de tema histórico fenece próximo 30 de abril

El próximo 30 de abril fenece el plazo de entrega de los trabajos del concurso sobre tema histórico convocado por instituciones argentinas.

El concurso se realizará de acuerdo a las siguientes especificaciones.

La Fundación Rizzuto y el Regimiento Granaderos a Caballo General San Martín anunciaron el tema del 4o. concurso literario de investigación histórica sobre la vida y obra del general José de San Martín. En recordación del 150o. aniversario de la histórica entrevista de Guayaquil el tema fijado por el jurado ha sido de "La entrevista de Guayquil" y podrán participar del concurso todos los ciudadanos de cualquier país americano.

Los trabajos deberán ser redactados en castellano, con extensión no menor de 50 páginas, a doble espacio, a máquina tamaño oficio y no mayor de 70. Serán presentados en original y cuatro copias, antes del 1o. de Mayo de 1972.

Se aceptan sólo en prosa y deberá utilizarse un seudónimo, acompañado en sobre cerrado, separado, conteniendo en su interior los detalles del autor. El trabajo seleccionado se hará acreedor al Premio establecido por la Fundación Rizzuto, consistente en el equivalente a 500 dólares, medalla de oro, diploma y la publicidad del mismo. Este premio será entregado en acto público en el Regimiento Granaderos a Caballo General San Martín el 26 de julio de 1972, día que se recuerda el 150o. aniversario aludido.

El jurado estará integrado por los mismos historiadores de años anteriores, a saber: Coronel (RE) Fued Gabriel Nellar y José María Estrada Abalos, por el Dpto. de Estudios Históricos del Comando en Jefe del Ejército; Hernán Clusellas, por el Regimiento mencionado; profesor José Carlos Astolfi, por la Fundación Rizzuto, y Dr. León Rebollo Paz y Capitán de Navío Laurio H. Destéfani.

Los trabajos deben ser remitidos a la secretaría de la Fundación Rizzuto, Maipú 286, Buenos Aires, donde puede solicitarse mayores detalles de la reglamentación del premio.

Shakespeare prohibido en Caracas

CARACAS, 18 (Inter Press Service).- "R Gwo Caracas Televisión", uno de los cuatro canales de esta capital, fue multada en 6.000 bolívares (unos 1.150 dólares) por haber incluido en su programación cinematográfica el film "Hamlet", célebre obra de Shakespeare, "Romeo y Julieta", Film premiado en el Festival Cinematográfico de Venecia. Tampoco podrá formar parte de la programación de cine de la planta. "Radio Caracas" había incluido un ciclo de obras del célebre autor inglés, para reemplazar en los horarios centrales de transmisión, a una serie de telenovelas dramáticas de dudoso gusto que habían sido denunciadas por el presidente del Instituto Nacional de Cultura y Bellas Artes, como "atentado a la cultura nacional".

Luego de una larga negociación con directivos de las televisoras acordaron desplazar a las telenovelas, popularmente llamadas "culebrones" a las últimas horas de la programación, de manera que se evite la audiencia infantil y se desalliente a ese gran sector del público especialmente femenino que pese a todo, manifiesta una inquebrantable adhesión al género.

Los empresarios reservaron los horarios de mayor audiencia a ciclos eminentemente culturales, uno de los cuales consistía, precisamente en la serie de films, que ahora los censores encontraron "inmorales".

La censura ve con desconfianza la exhibición de obras de arte de origen extranjero, así se trate de clásicos universales. En cambio orienta sus simpatías hacia la escenificación de obras de autores nacionales, como por ejemplo, la puesta de una versión televisiva de "Casa muerta", la obra de Miguel Otero Silva que se anuncia para los próximos días.

FIRME DECISION JORDANA DE NO IR A LA GUERRA

-AMMAN, JORDANIA, 18 (AP) El Rey Hussein dijo hoy que Jordania no permitirfa ser arrastrada a una guerra árabe-israelí.

El Rey declaró durante una entrevista con una estación de televisión, [illegible] que una nueva guerra en el Medio Oriente afectaría a todo el mundo y no sólo al Medio Oriente.

Juegue a

Será iniciado hoy en Oruro el Festival de Canción Boliviana

Hoy será inaugurado el IV Festival Nacional de la Canción Boliviana, a mediodía, en el teatro Gran Rex, de la ciudad de Oruro

Participarán catorce delegaciones de todo el país -exceptuando Tarija y Santa Cruz-, totalizando un total de trescientas personas.

Dichas delegaciones, además de la de Oruro, son: Colquiri, Uyuni Sucre, Cochabamba, Tupiza, Camiri, Pando, Potosí, Villazón, Sacaca, Beni, Santa Ana de Yacuma, Camargo y La Paz.

El acto inaugural del festival se realizará, como es ya costumbre, con un desfile de las delegaciones, con sus trajes nativos a mediodía de hoy. Este desfile concluirá en la Plaza principal de Oruro donde recibirán el saludo del pueblo.

El festival se prolongará hasta el sábado, cuando se presentarán los finalistas, se realizará la elección de la "Ñusta" serán entregados los premios a los ganadores y se efectuará la recepción social ofrecida por el Prefecto y el Alcalde.

Existe inusitada expectativa local por el resultado del festival Se advierte la presencia de turistas del interior del país.

En la inauguración de hoy pronunciarán sendos discursos el Alcalde de Oruro, José Benito Rojas, y la presidente del Comité Organizador del referido festival, Prof. Nelly Vásquez de Nava.

El charanguista Wilbert Morales Reynolds integra la delegación de Potosí que participará en el Festival de la Canción Boliviana que será inaugurada hoy en Oruro.

Sartre acusado de difamación

PARIS, 18 (EFE). El escritor francés Jean Paul Sartre recibió hoy una notificación judicial acusándole de difamación a la policía.

La acusación se basa en un artículo que apareció en el periódico Verite Rhone Alpes, suplemento regional de La Cause Du Peuple, que dirige Sartre. Y como consecuencia de una querella del Ministro francés del interior, Raymond Marcellin.

Al salir del despacho del decano de los jueces de instrucción del tribunal de París, Camille Cochet encargado de notificarle la inculpación, Sartre declaró: Es un asunto ridículo, estoy aún esperando que se me haga un proceso público.

EN MARCHA DE PROTESTA

PARIS 18 (EFE).- Unas treinta personas, entre las que se encontraba el escritor Jean Paul Sartre se manifestaron esta tarde ante el Ministerio de Justicia en París.

Los manifestantes tenían la intención en un principio, como declaró Sartre, de penetrar en el edificio y organizar en el interior una conferencia de prensa sobre las condiciones de los presos en Francia.

Ante la imposibilidd de conseguirlo, por oponerse a ello los gendarmes de guardia, permanecieron ante la entrada donde leyeron una declaración de los presos de la cárcel de Melun, Poco después se produjo un ligero incidente con las fuerzas del orden, siendo dispersados los manifestantes.

BOLIVIA PODRIA...

(Viene de la Página 1)

-Simultáneamente en las Cancillerías del Brasil y de Bolivia se entregó ayer la siguiente información:

"A invitación del señor Ministro de Relaciones Exteriores de la República Federativa del Brasil, señor Mario Gibson Barbosa, el Ministro de Relaciones Exteriores de Bolivia, doctor Mario Gutiérrez Gutiérrez, se entrevistará con su colega brasileño los días 31 del corriente mes y 1o. de febrero, en la ciudad de Brasilia.

Oportunamente se dará a conocer los puntos de la Agenda y la nómina de la comitiva oficial.

La Paz 18 de enero de 1972.

RELACIONES CON BRASIL

Mario Gutiérrez viajará al Brasil el 30 de este mes, coincidiendo tal viaje con el interés de inversionistas brasileños para traer capitales y establecer industrias, especialmente en el campo agropecuario. La entrevista de los Cancilleres servirá, según trascendió, para sentar las bases de algunos proyectos tales como la construcción de carreteras que vinculen las regiones pandinas y benianas con el centro del país de las relaciones comerciales con el Brasil.

Punto importante que será tratado será el de la comercialización del Petróleo boliviano, Posibles convenios entre ambos países están siendo actualmente tratados por una misión de YPFB que viajó al vecino país.

El pianista norteamericano Joe Rosen ofrecerá un recital el próximo martes 25 en el Teatro Municipal, a las 19.15. Esta actuación tendrá el auspicio de la Municipalidad de La Paz y la Embajada de los Estados Unidos. Rosen se presentó ya en La Paz en anteriores oportunidades.

ORDENANZA MUNICIPAL Nº 3/72

GRAL. ARMANDO ESCOBAR URIA
H. ALCALDE MUNICIPAL DE LA PAZ

CONSIDERANDO:

Que el 24 de enero comienza la tradicional Feria de Alasitas, festividad dedicada al EKEKO, de de la mitología aymara que simboliza la felicidad y la abundancia y a la promoción de la artesanía e natura.

Que es deber de la H. Municipalidad conservar la tradición popular estimulando las manifestaci folklóricas.

RESUELVE:

Artículo 1o.- Se convoca a la FERIA EXPOSICION DE ALASITAS 1972, la misma que se realizar 24 al 30 de enero del presente año, en la Av. Montes y a un concurso de artesanía popular en mini con las obras que se presenten durante la feria, de acuerdo a las siguientes bases:

a) Los concursantes deberán inscribirse y entregar sus obras en la Dirección General de Cultu la H. Municipalidad, hasta el viernes 28 de enero en horas de oficina.

b) Se concederán premios en las siguientes especialidades:

1.- Ekeko 1972	$b.	1,000.00
2.- Trabajos en oro y plata	$b.	1,000.00
3.- Tallados en madera	$b.	500.00
4.- Trabajos en estuco	$b.	500.00
5.- Tejidos autóctonos	$b.	500.00
6.- Muñecos con trajes típicos	$b.	500.00

c) Se destina un premio especial de $b. 500.00 para el puesto de culinaria que se destaque po presentación estética, higiene y buen servicio.

d) El Jurado Calificador estará compuesto por miembros del Consejo Municipal de Cult

e) Se concederá un sólo premio en cada especialidad.

f) Los objetos premiados pasan a ser propiedad de la Municipalidad para incrementar la sec folklórica del Museo "Casa de Murillo".

Artículo 2o.- Para el concurso de artesanía popular en miniatura se exigirá que las obras s hechas con motivos típicos nacionales.

Artículo 3o.- El Tesoro Municipal destacará una Comisión encargada de distribuir los espacios ra la instalación de los puestos de venta, los mismos que deberán guardar el orden respectivo acuerdo a especialidades.

Artículo 4o.- Los puestos serán concedidos exclusivamente a expositores de artesanía en mini

Artículo 5o.- Las instituciones religiosas, sociedades de beneficencia, etc., deberán solici concesión de un puesto de venta, mediante memorial que debe ser presentado hasta el lunes 17 de a hs 18,00.

Artículo 6o.- Para realizar juegos de "Suertos" los interesados deberán presentar una soli hasta el jueves 20 de enero a Hs 18,00 en la Secretaría General de la H. Municipalidad, pidiendo rización para el control y sellado de las papeletas respectivas en el Tesoro Municipal.

Artículo 7o.- Se prohíbe la venta de mercaderías de uso corriente, como ropa de Nylon, zapatos, cosida, enseres y objetos no propios de esta feria.

Artículo 8o.- Queda estrictamente prohibido el expendio de bebidas alcohólicas y la instal de juegos de azar.

Artículo 9o.- Se permitirá el uso de altoparlantes sólo a volumen moderado.

Artículo 10o.- La policía Urbana controlará la exhibición y venta de los objetos y mercaderías cuerdo a los comprobantes extendidos por el Tesoro Municipal, debiendo proceder a la clausura d puestos que se instalen sin la autorización debida.

Artículo 11o.- La contravención a la presente Ordenanza será sancionada de acuerdo a las dispo nes legales en vigencia.

Quedan encargados de la ejecución y cumplimiento de la presente disposición, el señor Oficial M el Director General de Cultura, el Director del Tesoro Municipal y el Intendente de la Policía Ur

Es dada en el Salón de Honor del Palacio Consistorial a los doce días del mes de enero de mi vecientos setenta y dos años.

Gral. Armando Escobar Uria
ALCALDE MUNICIPAL DE LA PAZ

ES CONFORME:

Dr. Joaquín Villanueva Li.
OFICIAL MAYOR DE LA H.
ALCALDIA MUNICIPAL.

Ya llegó... HOLIDAY PARK

El más famoso parque de diversiones de América

Inauguración viernes 21 en la cancha Zapata

A BENEFICIO DE LA FUNDACION BOLIVIANA CONTRA EL CANCER

Avisos Notables

En Potosi
Habiéndose extraviado la libreta de ahorros número 2.200 del Banco del Estado, perteneciente a Gregorio Misericordia Puma, ha quedado anulada para extenderse el duplicado. (18-20)

Vendo casa
Desocupada, entrega inmediata. zona San Pedro. Referencias Héroes del Acre No. 1534 A. (15-21/23306)

Tortas
Bocaditos, platos fríos, precios. Promoción teléfono 48113. (15-19/23314)

2 almacenes
En alquiler amplios buena ubicación calle Guerrilleros Lanza esquina Plaza Villarroel. Referencias teléfono 28373. (15-19/23304)

En venta casa
En zona Mariscal Santa Cruz entrega vacía. Referencias Avenida Gollasuyo No. 2256. (15-19/23311)

Arreglo radios televisores
A domicilio. Teléf. 27801. 22-XII-20-1/22142)

Oportunidad
Un lote de 600 m2. en Irpavi. Referencias teléfono 40719. (18-21/23350)

Necesitamos
Secretaria dactilógrafa, buena presencia. Referencias teléfono 56255. (18-20/23338)

Permuto
Automóvil V.W. 1967 por Jeep Toyota modelo a partir 1967 pago diferencias tratar teléfono 54744. (18-22/23343)

Arreglo Radios Televisores
a domicilio. Teléf. 27801 (29-XII-30I/22568)

En Sucre
Se vende casa quinta, céntrica agua, luz, árboles frutales. Especial para industria, maestranza, balneario, etc. Informes en La Paz. Farmacia Venecia. En Sucre a la casilla 331.

Reparamos TV
Con garantía a domicilio (no recogemos) llamar 53799. (11-30/23106)

Pastor Alemán
Cachorros vendo. Referencias teléfono 83602. Mañanas. (15-19/23194)

Alquilo
Departamento a familia reducida. Referencias - 23374 de 12 a 3 de la tarde. (18-19/23347)

Reparamos
Radios, televisores. A domicilio teléfono - - 51016. (19-22/22916)

Vendo casa
En San Pedro General Gonzalez 1342 señora Montaño. (19-21/23391)

Adelgace
5 kilos en 10 días (24 enero-4 febrero), fabuloso método integral canadiense, profesora titulada en Canadá. Dieta y ejercicios. Como mantenerse . Local 6 de Agosto teléfono 83832. (tardes). (19-20/22908)

Vendo casa
Departamentos desocupados excelente lugar San Pedro Riobamba 557 (19-20/22909)

Para Santa Cruz
Preciso mecánico dental que domine trabajo en Cromo, escribir a Alejandro Salinas. Arenales No. 303 S.C. (19-22-)

Por viaje
Vendo fábrica de soda con facilidades, un living y bicicleta. Avenida Siles No. 5110, esquina 5 Obrajes.

TRAMITES MILITARES
Libretas, declaratoria beneméritos, pensiones, jubilaciones, gestiona. - Benemérito DANIEL ARDUZ, procurador causas, ex-secretario Tribunal Militar 30 años práctica, Sagárnaga 161, teléfono 24058. (16-20/23328)

Permuto chale
En Santa Cruz, och bitaciones, piscina dín, agua propia, nal Buenos Aire treinta metros de l cunvalación asfalta Referencias Av Montes No. 783, ferretería El Porv

Arreglo radios televiso
domicilio Tel. 27 (19-XII-27/22232)

A nuestro avisadore
Nuestro Depto. de P BLICIDAD atiende dos los domingos horas 9.30 a 12.3 de 18.00 a 20.00.
PRESENC

WAGNER Y "PEPE"

Wagner pasó dos años compo-niendo la ópera "Tanhauser", Hubiera podido terminar antes, si no se hubiese parado para escribir una cantata funeral en memoria de Carl Marfa von Weber, fallecido 18 años antes.

Pero lo que, sobre todo, le hizo retardar la composición fue la costumbre de tocar mie-tras canciones para su perro "Pepe" esperando que el mas-cota ladrara su apretación.

CARUSO, CARICATURISTA

A pesar de su fama como el mayor tenor de Opera, En-rico Caruso se sentía orgullo-so de su capacidad como cari-caturista. Un cumplimiento por una caricaturas lo agradecía más que un elogio como tenor.

Un día se sintió profundamen-te entristecido cuando Mark Twain no lo invitó a un banque-te que el escritor ofreció en honor de los caricaturistas más eminentes.

-Quizá -comentó Caruso, que-josamente - sólo me conoce como tenor.

STEVENSON - NIXON

En una ocasión en un ban-quete de una asociación de abo-gados, Adlai Stevenson sustu-tuyó como orador a Richard Nixon, que no pudo asistir, porque se había dañado una rodilla.

Stevenson, que además de es-tadista era un gran humorista, dijo:

"Esta sustitución me recuer-da a un vicario en una remota población de Inglaterra. Un día telegrafió al obispo: "Mi mujer acaba de fallecer. Le ruego que me mande un sustituto pa-ra pasar el fin de semana".

HOY SI, MAÑANA NO

Decía Henry Ford, pionero del automóvil y creador de la cadena de montaje:

"Nunca dejar para mañana lo que se puede hacer hoy: podrían aumentar los impues-tos".

HOMBRES BUENOS Y MALOS

El poeta inglés Coleridge - (1772-1834), precursor de Byron y del romanticismo, hizo esta reflexión:

"Hombres buenos y malos lo son menos de lo que parece".

SOFIA LOREN

Hace unos años, Soffa Loren fue presentada a una sociedad de Washington, y la concurrencia fue enorme.

Cuando la artista dijo que le gustaría que le fuese presen-tado alguno de los presentes que fuese de origen italiano, un congresista, que lo era, se aproximó a ella y le dijo:

-Estamos orgullosos de us-ted Miss Loren.

-Yo también replicó ella.

PRUEBA MATRIMONIAL

En Londres, para estar se-guros de no arrepentirse, dos ingleses, Brian Wilson de 25 años, y Mary Ambridge de 19 han decidido llevar a cabo la vuelta al mundo en bicicleta antes del casamiento. Será una prueba prematrimonial.

¿QUIEN ES QUIEN?

En Dallas, Texas, debiendo casarse dos jóvenes con el ca-bello largo, y vestidos exac-tamente lo mismo, el pastor, embarazado ha preguntado:

-¿Quién de ustedes debe o-frecer el anillo a la esposa?.

DICCIONARIO COMICO

-Artico: Un lugar en donde la noche de boda dura tanto como la mayor parte de los casamientos americanos.

-Embustero monumental: el escritor de epitafios.

DOS TRAGEDIAS

Bernard Shaw dijo que hay dos tragedias en la vida:

"Una es no conseguir lo que el corazón pide; la segunda, conseguirlo".

A los cuatro vientos

PRIMER ANIVERSARIO

El día de hoy, en la ciudad de Santa Cruz, cumple su pri-mer aniversario natal la niñi-ta IRENE TATIANA GORRI-TI QUIROGA. Con este gro-to motivo, sus papás ofrecen, una fiesta a las pequeñas re-laciones de la homenajeada.

A nuestros avisadores

Nuestro Depto. de PU-BLICIDAD atiende to-dos los domingos de horas 9.30 a 12.30 y de 18.00 a 20.00.

PRESENCIA

MISA

En memoria de Don Natalio Sánchez Rodrigo, su familia mandará celebrar una misa el día miércoles 19 a horas 19 p.m. en la Iglesia de María Auxiliadora.

En el Salón de Modas "Mendola" de Roma, se presentó es-te vestido de noche en seda estampada pura en blanco y a-naranjado para la próxima temporada de primavera - verano.

La mujer lucirá la silueta en la próxima temporada

-ROMA, AFP).- Los creadores de alta costura en Italia se dieron la mano con sus co-legas franceses, por cuanto la elegancia de la "donna" en la próxima primavera será - "femininissima".

Los desfiles de alta costu-ra que se celebrarán 15 días antes que los de París, del 15 al 20 de enero, será un retor-no incondicional a la "mujer. mujer".

La dama italiana volverá a lucir su silueta, tal como sea. Tendrá busto, talle fino y ca-deras. . . las faldas, a la altura de la rodilla, serán am-plias, a menudo plisadas, se-guirán vistiendo pantalones, pero serán anchos y flotantes, feminísimos. . . .

No obstante, al igual que en París, se notará la ausencia de los " grandes": Federico Forquet que sólo presenta una vez, en julio, por razones de organización, los Fontana, cu-yos talleres se hallan ocupa-dos por el personal y Carosa - la Princesa Caracciolo - que decidió presentar su colección en abril.

NATIONAL

Sor MARIA CRISTINA PEREZ CLAVIJO

Religiosa de nacionalidad pe-ruana, elegida por el Buen Pas-tor para sembradora de la mies divina en nuestra patria Bo-liviana, llegó el año 1935. Sus altas dotes de inteligencia y co-razón la hicieron amar de cuan-tos la conocían y a ella se acer-caban, muy especialmente entre las alumnas del Colegio "Inglés Católico", donde sacrificó abne-gadamente los mejores años de su juventud.

Como Superiora Provincial de Bolivia entregó todas sus energías y su amor sin límites al progreso material y espiri-tual de las distintas obras so-ciales que la Congregación tie-ne en el país.

La presencia de Dios en su alma y en la del prójimo fue el lema de la vida de esta ad-mirable mujer, por eso irra-diaba a Dios, y a El conduju una pléyade de almas. Su amor a los pobres fue entrañable, ellos eran los predilectos de su corazón.

Treinta y siete años plenos de apostolado fecundo en Boli-via suponen una deuda que sólo las arcas celestiales podrán pagar.

¡Alma de apóstol! ¡Corazón de Madre! tu recuerdo perdu-rará grabado en el corazón de tus hijas religiosas y de cuan-tos te conocieron y te amaron, especialmente de tus pobres, con caracteres indelebles de gratitud y amor.

Las Religiosas del Buen Pastor en Bolivia

Fallecimientos

La Superiora Provincial y Religiosas del Instituto "Buen Pastor" en Bolivia, tienen el profundo sentimiento de comunicar al Clero, Comunidades Religiosas, Asociación de Exalumnas, Asociación de Padres de Familia, alumnas de los Colegios "Inglés Católico" "Villa María", y a los amigos, el sensible fallecimiento de la querida

✝ **Madre MARIA CRISTINA PEREZ CLAVIJO**
Superiora del Colegio Inglés Católico

El día de hoy miércoles 19, a hrs. 15.30 se concelebrará una misa por el sufragio de su alma; a continuación se llevará a cabo el entierro. Los restos de la religiosa son velados en el Colegio Inglés Católico.

La Conferencia Nacional de Religiosas se adhiere al profundo do-lor que embarga a las hermanas de la Congregación del "Buen Pas-tor" por el sensible fallecimiento de la muy estimada madre,

✝ **MARIA CRISTINA PEREZ CLAVIJO**

e invita a todos los miembros de las comunidades religiosas a la misa de cuerpo presente a hs. 15.15 en la capilla del Colegio Inglés Católico.

La Paz, 19 de enero de 1972

La Promoción 1966 MADRE MARIA CRISTINA tiene el sentimiento de participar el sensible fallecimiento de su abnegada y recordada Madre Provincial

✝ **Sor MARIA CRISTINA PEREZ CLAVIJO**
Q. E. P. D.

y ruegan a las ex-alumnas, alumnas, padres de familia y demás personas piadosas asistir a la Misa de cuerpo presente de la ex tinta en la capilla del colegio Inglés Católico, a horas 2.30 p.m. y a la traslación de sus restos mortales el día de hoy 19 del pre sente.

La Paz, Enero de 1972.

El cuerpo docente del colegio "Inglés Católico", tiene el senti-miento de participar el sensible fallecimiento de la prestigio su e-ducadora y religiosa del Buen Pastor:

✝ **SOR MARIA CRISTINA PEREZ CLAVIJO**
Superiora del Colegio "Inglés Católico"

al mismo tiempo invitan a las maestras, estudiantes y padres de familia al oficio religioso a horas 15:30 p.m. y a la traslación de sus restos a Hrs. 16:30 p.m.

La Asociación de ex-alumnas del Colegio Inglés Católico tiene el profundo sentimiento de participar el fallecimiento de la que en vida fue ASESORA del Directorio de la Asociación y Supe-riora del Colegio Inglés Católico

✝ **Rvda. Madre MARIA CRISTINA PEREZ CLAVIJO**
Q.E.P.D.

e invita a todas las ex-alumnas, alumnas, amigas y personas pia-dosas se dignen concurrir a la misa de cuerpo presente que se o-fectuará en la Iglesia de Nuestra Señora de Copacabana (Inglés Católico) el día de hoy miércoles 19 a horas 15 y 30 y a la tras-lación de sus restos mortales.

Se insinúa no enviar ofrendas florales, pudiendo adquirir en - su lugar tarjetas de caridad de la Cucharito de Lourdes.

La Paz, 19 de enero de 1972.

Misas

AGRADECIMIENTO E INVITACION

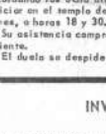

Víctor Ponce C., esposo; Víctor, Hebe, Enno M. de Eichentopf y Rosario, hijos; Ma-ría Luisa de Ponce, Luis Eichentopf, hi-jos políticos; nietos, bisnietos y demás fa-milia de la que en vida fue ejemplar espo-sa y madre,

✝ **DOÑA STAEL P.A. de PONCE**
Q.E.P.D.

agradecen profundamente a todas las personas, parientes y amis-gos, que les hicieron llegar sus expresiones de sentimiento y que se dignaron enviar ofrendas florales y muy especialmente a las ex-alumnas del Colegio Lourdes, y les ruega asistir a la misa que re-cordando los ocho días de su irreparable pérdida, se mandará a o-ficiar en el templo de San Agustín, hoy miércoles 19 del presente mes, a horas 18 y 30.

Su asistencia comprometerá la eterna gratitud de la familia do-liente.

El duelo se despide en la puerta del templo.

INVITACION RELIGIOSA

La familia de la que fue abnegada Madre, Sra.

✝ **MODESTA AMEZAGA VDA. DE LEYTON**
Q.E.P.D.

ruega a sus parientes, amistades y personas piadosas se dignen concurrir a la misa que recordando los nueve días de su llorado-fallecimiento se oficiará el día de hoy 19 del presente mes a ho-ras 12 en el Templo de San Agustín (calle Mercado).

Su asistencia a este acto piadoso comprometerá la eterna gratitud de la familia doliente. El duelo se despide por tarjeta. No circu-lan invitaciones especiales.

Dina S. vda. de Navarro, esposa; Edgar, Ro-dolfo, René, Sonia, Ady y Deisy Navarro, hijos; Mary de Navarro, hija política; He-len Navarro A., nieta; hermanos políticos, sobrinos, primos y demás familia, del que en vida fue

✝ **DON JULIAN RODOLFO NAVARRO ZACONETA**
Q.E.P.D.

HEROE NACIONAL de BOQUERON

ruegan a Ud.(s), Asociación Héroes Nacionales de Boquerón, etc., se dignen concurrir a la misa de réquiem que en sufragio del alma del extinto se oficiará mañana jueves 20 del presente, a hs. 10 a.m. en el templo de San Juan de Dios recordando el tercer año de su llorado fallecimiento.

Su asistencia a este acto de piedad cristiana comprometerá la gra-titud de la familia doliente.

El duelo se despide en la puerta del templo.

La Paz, enero de 1972

A LA MEMORIA DE NUESTRA HIJA Y HERMANA IDOLATRADA

SEÑORITA CARMEN ROSA FORTUN LOPEZ

Hoy se cumple un año más en que fue tronchada tu luminosa vida de azucena víctima del vendabal de las pasiones.

Tu fulgiste como un botón recién abierto a la luz del sol que comenzabas a brindar tu perfume y tu belleza.

Por tu inmaculada conducta y por el candor de tu sonrisa, cosechabas cariño por todas partes.

Aún nos parece escuchar el cristal de tu voz y tu palabra afectiva y clara como un manantial.

Al pronunciar tu nombre nuestros ojos se empañan por cálidas lágrimas producidas por nuestro hondo dolor que no se acabará nunca, lo mismo que tu recuerdo desde el día que partiste hacia el Cielo como un ángel para estar cerca de Dios.

Recordando un año más de su irreparable pérdida, mandaremos oficiar una Santa Misa en el templo de LA MERCED a horas 11 a.m. hoy día 19 del presente.

CONSEJO NACIONAL DE VIVIENDA

AVISO A LOS FERROVIARIOS

El Consejo Nacional de Vivienda cumpliendo su fun-ción social en beneficio de los Sectores de bajos in-gresos, tiene a bien invitar al Sector Ferroviario a presenciar el sorteo de viviendas entre los adjudica-rios del "Plan 300" en Achachicala.

Entrarán en el sorteo todas aquellas personas que hubieran llenado los requisitos exigidos por el Con-sejo Nacional de Vivienda.

El sorteo será realizado el día jueves 20 del pre-sente, a horas 17:00, en las oficinas del Servicio So-cial de CONAVI, Avda., 20 de Octubre esquina Fernan-do Guachalla.

RELACIONES PUBLICAS

CONSEJO NACIONAL DE VIVIENDA-

La Paz, 18 de enero de 197.

DIA DEL VOLKSWAGEN

También su vehículo, lógicamente si es VW, tiene SU DIA

HANSA Ltda.

EN HOMENAJE, INSPECCIONARA GRATUITAMENTE SU VW EN SUS TALLERES DE DIAGNOSIS DE EL ALTO

LO ESPERAMOS EL SABADO 22 DE HORAS 900 A - 1700

CARRETILLAS

De procedencia inglesa

CON RUEDAS DE ACERO Y GOMA SOLIDA O NEUMATICA

Alfabetizar es Progreso

HANSA LTDA. La firma boliviana de su confianza con mas de 60 años al servicio del país

DEPTO. TECNICO Tels. 42836 · 55219 · 53661

Sucursales: COCHABAMBA · ORURO · POTOSI · SANTA CRUZ · SUCRE · TARIJA · VILLAZON

KARL SCHMIDT

KARL SCHMIDT, desde 1954 embro de la Junta Directiva y sde 1967 Director Gerente So- or del Deutsch-Südamerikanis- e Bank AG, Hamburgo, cumple 20 de enero de 1972 60 años. ede hace 44 años pertenece al utsch-Südamerikanische Bank - G, de los cuales 3 años (1934- 37) estuvo desempeñándose en sucursal de Buenos Aires, con ecuentes visitas a las sucursa- s en Chile y México y una esta- a en Estados Unidos. Después la guerra participó en forma cisiva en la organización de las presentaciones del Banco en el extranjero, de las cales emana- ron valiosos impulsos para la reanimación de las relaciones co- merciales entre América Latina y Alemania, y que, como repre- sentaciones conjuntas del Deutsch- Südamerikanische Bank AG y su sociedad matriz, el Dresdner Bank AG, siguen presentando excelen- tes servicios en interés de los círculos comerciales latinoamerica- nos y alemanes. Al ampliar la organización del exterior, Karl Schmidt se dejó guiar por el re- conocimiento que un sistema rí- gido no podía sobrevivir en una época de vivo desarrollo de la Ban- ca en la mayoría de los países latinoamericanos. Es así, como junto a las representaciones con- juntas, se desarrollaron estre- chas formas de cooperación sobre la base de participaciones de ca- pital en importantes Bancos en Ar- gentina, Brasil, Chile, Colombia y Perú. En Brasil y más tarde también en México surgieron co- mo afiliaciones del Deutsch-Süda- merikanische Bank AG empresas de asesoramiento, que muy pron- to adquirieron bajo el nombre de COTINCO una excelente reputa- ción entre la industria alemana con inversiones en estos países. Como medida más reciente de es- ta política pragmática y flexible del Deutsch-Südamerikanische - Bank AG, cabe mencionar el esta- blecimiento de una sucursal en Pa- namá, que precisamente en estas semanas inicia sus actividades.

Sin embargo, el interés de Karl Schmidt por Latinoamérica, no se limita unicamente al sector bancá- rio; en la dirección de la Asocia- ción Ibero-América de Hamburgo, a la cual pertenece desde 1967, ha puesto sus conocimientos y ex- periencias sobre Latinoamérica al servicio del fomento y el afianza- miento general de la colaboración entre ese hémisferio y Alemania. A pesar de los frecuentes viajes hacia ultramar que realiza todos los años, Karl Schmidt aún encuen- tra tiempo, como presidente del Club de Golf de Hittfeld en Ham- burgo (Hamburger Land- und Golf- Club), para disfrutar de su Hobby predilecto, el Golf, en forma acti- va y exitosa.

Cómo iluminar las fiestas con flash

"Toda temporada de fiestas rece momentos memorables. El cho de que muchos de estos urrán, inevitablemente, de puer- a adentro, no representa mayo- s dificultades para captarlos ográficamente," dice Marcos vlin gerente de CASA KAVLIN , "Todo lo que hay que hacer añadir un elemento de lumi- ción – un cubo de flash– a cámara.

El uso de flash permite obte- r fotografías con casi la mis- facilidad que si se tomaran pleno sol. Bueno, así, pero no ctamente igual. Esto se debe que el uso de flash introduce evos factores en la toma fo- gráfica.

El conocimiento y uso prácti- de esos factores es lo que le rá prestigio como fotógrafo de sh. No le resultará difícil: pe- , como con otras muchas habili- des, la diferencia consiste en par de secretos profesionales. Por ejemplo, un flash situado nasiado cerca del motivo pro- cirá una foto pálida por exceso exposición. La solución a este problema es sencilla. Coloque sim- plemente un pañuelo sobre la u- nidad del flash, procurando no obstruir el objetivo. Si la cámara es ajustable, recuerde que un gro- sor del pañuelo atenda la luz por un valor equivalente a una abertura de diafragma. Los usua- rios de cámaras Instamatic pue- den valerse también de este tru- co del pañuelo – tal vez, en este caso, doblándolo una sola vez– para evitar exceso de exposición en cuartos muy iluminados.

Otra artimaña, bastante eficaz para sacar fotos de cerca, es usar una extensión (hasta dos o tres) para cubos de flash, a fin de elevar el elemento de ilumi- nación. El nuevo ángulo que con ello se logra añade interesantes sombras y contornos a la que de otra manera sería una foto corriente.

Es tradicional que, al menos una vez durante las festividades se reúna la familia para hacerse una fotografía en grupo. El flash puede hacer que la foto (o las fotos) sea mejor si la colocación de las distintas personas es bue- na. Sitúelas a un metro aproxima- damente de la pared para evitar que se produzcan sombras pronun- ciadas alrededor de las cabezas. Recuerde que todos los miembros del grupo deben estar más o me- nos equidistantes de la cámara a fin de conseguir una iluminación uniforme. Imite a los profe- sionales: pida al grupo que cie- rre los ojos hasta unos segun- dos antes de la toma. Con ello eliminará el clásico "ojipardo".

Si va a usar un portaflash, se- páralo de la cámara y diríjalo hacia el techo para que sea luz reflejada la que ilumine el grupo. Este tipo de iluminación es más suave y no produce sombras in- tensas detrás del motivo. Cuando use el portaflash, recuerde que para calcular el valor f/ que debe usar, ha de dividir el número- guía indicado en la caja de las bombillas de flash por la distancia entre la cámara y el motivo. En caso de utilizar el techo como superficie reflectora, el cálculo resulta más sencillo si se tiene en cuenta que un techo se encuentra normalmente a tres metros de altura.

Una tradicional y efectiva forma de tomar fotografías se consigue colocando al sujeto junto a la chimenea o a una ventana. Recuer- de, sin embargo, que tanto los es- pejos como las ventanas reflejan el destello del flash, y tal destel- lo puede aparecer en la fotogra- fía. Evite esto, colocándose obli- cuamente a la superficie brillan- te para que la reflexión del flash no incida sobre el lente.

Eso es todo, realmente excepto por una surgencia a los usua- rios del flash. Aunque las fiestas tienen sus momentos tranqui- los, se caracterizan más bien por lo movidas que resultan. Con la cámara preparada y una buena reserva de película y bombillas o cubos de flash, Ud. puede re- coger toda esa acción en una serie de tomas rápidas. Después de todo, si es bueno tener una foto de su hijo envolviendo un regalo, ¿no resultarían mejor cua- tro, explicando cómo lo hizo?.

La naturalidad y simpatía de esta foto, tomada durante las fiestas, es resultado de una buena colocación. En ella el motivo se encuentra a un metro de la pared y se mantiene una razonable equidistancia entre cada miembro del grupo y la cámara. La luz, procedente de un flash mantenido en alto y diagonal al grupo, produce intensos contornos en la fotografía.

Con esta foto se usó un flash enfocado hacia el techo y cuyo reflejo sirvió para suplementar la luz que entraba por la ventana. La luz del flash ilumina el fondo y hace que se destaquen el motivo y, asimismo, atenúa el contraste entre las partes iluminadas y la sombra de la cara a fin de eliminar sombras intensas. Experimente con esta técnica para conseguir mejores resultados.

Avisos Económicos

Libros - Revistas

Apareció el Silabario hispano americano
(Edición Boliviana)
Distribuye:
GISBERT Y CIA. S. A.
De venta en todas las Librerías del país

Departamentos - Habitaciones

SE ALQUILA
Cuatro habitaciones con baño y cocina, Manuel Mariaca No. 1673. Miraflores.(19-21/22905)

ALQUILO
Habitación independiente para joven San Pedro Hichamba 557. (19-20/22910)

ANTICRETICO
Bonito departamento un dormitorio, dependencias Sopocachi. Vincenti 1014. (19-20/23378)

ANTICRETICO
Miraflores departamento dos dormitorios, dependencias $bs. 23.000, teléfono 24196. (19-21/22915)

$b. 40.000
Anticrético casa junto calle Vincenti. Referencias Prolongación Loaiza 876. (19-20/22919)

DEPARTAMENTO
En anticrético Obrajes. Referencias teléfono 20578. (18-19/23369)

ALQUILO
Pieza amueblada a señorita sola, teléfono 24033. (18-20/23339)

ALQUILO
Pieza amueblada a dos señoritas o matrimonio solo, teléfono 24033. (18-20/23339)

RESIDENCIAL "BOLIVAR"
ofrece alojamiento $b. 10.- Zona San Pedro, Héroes del Acre 1558. (17-19/23335)

CONTRATO ANTICRETICO
Un departamento de dos dormitorios, sus dependencias. Avenida República 895 antes maternológico. (13-21/23170)

ALQUILO
habitación EE.UU. 456 Pasaje Colegio Cervantes (17-19/23334)

Propiedades Terrenos

LOTES
Vendo, desde 1.000 m2., en Achocalla, con riego y en El Alto sobre asfaltado Oruro. Referencias teléfono 23192. (19-23/17229)

COCHABAMBA
En la mejor zona de Calacala (Rosal), ofrecemos venta 2,400 m2. terreno, vivienda 2 departamentos, agua potable, luz eléctrica pozo semi - surgente- árboles frutales, apto para quinta ¡colegio. Casilla 357, teléfono 4404 - 3063. Mario Taborga Cochabamba. (14-20/40139)

POR VIAJE
Vendo terreno con dos frentes, una cuadra Plaza Venezuela, excelente lugar comercial. Referencias casilla 5090. (15-21/23305)

Empleados

NECESITO
Cocinera y empleada doméstica con certificados 20 de Octubre 1963. (19/22912)

Casas

EN VENTA
Bonita casa, recién terminada, 3 dormitorios, living, comedor, dependencias, patio reconoce deuda bancaria. Teléfono 27969 (Sopocachi). (19-21/23390)

SANTA CRUZ
Vendo casita como terreno referencias teléfono 29303 La Paz- 22476 Santa Cruz (19-23/23389)

VENDO CASA
Por departamentos Obrajes calle 10 No. 522. (15-21/23191)

EN COCHABAMBA
Vendo casa nueva cuatro plantas, pleno centro, precio tasación catastral entrega totalmente desocupada. Referencias en Cochabamba, Jordan 3702. (19-28/40140)

SUCRE
Vendo casa, 2 negocios, teléfono 1037. En Cochabamba 1203 (12-31/40138)

Muebles

VENDO
Juegos de living desde $bs. 800 para arriba, varios modelos. Tumusla 492 interior, frente notaría. (19-23/22913)

MUEBLES
Ofrecemos dormitorios, comedores, radiolas, televisores. - Juan de Vargas 2006, teléfono 23043. (19-20/22911)

Teléfonos

TELEFONO
Comercial vendo y escritorio. Referencias 27328 Calle Bolívar No. 638. (18-20/23340)

Tecnicos

TECNICO ELECTRICISTA
Repara refrigeradores carga de gas) cocina. Teléfono 23778. (19-22/22918)

PINTADO ALBAÑILERIA
Arreglo techos canaletas, teléfono 50935. (19-20/22921)

TECNICO
En electricidad reparación de artefactos eléctricos, instalaciones, etc. Telefono 54326 (16-21/23324.-)

ELECTRICISTA
-Técnico en cocinas, calefones, lavadoras, lustradoras, instalaciones y reparaciones de artefactos eléctricos, trabajos a domicilio Referencias teléfono 26778. (14-19/23186)

PINTO INTERIORES
Precios bajos. Teléfono 23778. (18-24/23336)

Vehiculos

VAGONETA
Opel Record, modelo 1964 vendo equipada. Teléfono 42782. (19-21/22914)

CHEVROLET 1970
Camioneta de estacas vendo. Referencias Avenida Saavedra 1594, teléfono 29114. (18-20/23342)

Varios

PERIODICOS PASADO
Compro Boquerón 1331, fono 50508 horas 18 adela (15-24/22

VENDO REFRIGERAD
Ocho pies 20 Octubre 2331, léfono 24067. (19-20/22

TRANSFIERO
Taller eléctrico con mate y herramientas sitio cém y comercial Razón Nicolá costa 594. (18-20/22

FARMACIA EN VENT
Se ofrece en venta, en la dad de Cochabamba, una far cia bien acreditada y en céntrica. Referencias San tfn 6220, teléfono 8513, Co bamba. (19-26/49

CONSCRIPTOS
Instrucción teórica general armas modernas. Pedidos quier cantidad Ayacucho Instituto "Eva Perón". (18-22/2

CEPILLAMOS PISOS
Teléfono 27922. (12-23/23

Modas CELINDA
Ruega a sus deudores cu lar sus obligaciones pend tes; caso contrario se ver la obligación de publicar nombres, en la prensa, con ráctor permanente.
Socabaya 413. Of.

Jarabe
Efetonin
Para la
DARMSTADT ALEMANIA

EUTRAPELIA

EL RETRASO
La mujer al marido que regresa a casa bebido:
- ¿Cómo es que has tardado tanto tiempo? Y, sin embargo, lle escorta.....
- ¡Sí! pero muy anchal... responde el borrachín.

EL BIGOTE
Un hombre mirando fijamente a otro en el tren metropol
- Perdone, pero... si no fuese por el bigote... usted se parece cho a mi mujer...
- ¡Pero si yo no tengo bigote!
- Ya lo sé, pero mi mujer sí...

LA ESPERA
Visitando a un amigo por primera vez en su casa, un hombr ma y una mujer le abre la puerta. Entra y dice en voz baja amigo:
- ¿Es su mujer la que me abrió la puerta?
- ¿Usted cree -replica el amigo- qué yo tomaría a mi ser una mujer fea?

Guia Profesional

Médicos

Dr. ALBERTO MARIACA VALDEZ
Médico Cirujano
Medicina interna. Esp. Gastroenterología, estómago, intestinos, apéndice, hígado, vesícula biliar, páncreas, etc. Trastornos de la nutrición. Consultorio Plaza Venezuela, 3er. piso (Edificio - Sabimel (Altos O.K.), de hrs. 10 a 12.30 y de 14 a 16.30. Teléfonos: Consultorio 20837 - Domicilio 23832.

Dr. EDGAR TARDIO DOMINGUEZ
Médico Oculista
Especializado en Francia
Medicina y cirugía de ojos. Medición de lentes. Consultorio Federico Zuazo 1553, Telef. 43235, casilla 5081, horas 11 - 12 y 16 a 20.

Dra. JARDINES DE ALCOBA
Dermatólogo extranjera
Acné, verrugas, cicatrices, enfermedades de la piel en general. Camacho y Loayza. Edificio Saenz, 2º piso. 9 a 12 y de 2 a 7

Dr. ENRIQUE CORTES MEDINACELLI
Cirujano Proctólogo
Atiende enfermedades del colon, recto y ano. Hemorroides, fístulas, prolapsos, tumores. Consultorio calle Colón 668. Teléfono 50608. Domicilio teléfono 28240.

Dr. CESAR PEREDO ALAIZA
Médico Ginecólogo
ESPECIALIZADO EN EL CENTRO MEDICO NACIONAL DE MEXICO
Enfermedades de los senos. Tumores Genitales. Cáncer Ginecológico. Incontinencia urinaria. Esterilidad.
Av. Camacho 1377 de Hs. 16 a 19 - Tel 21003 y 41549.

Dr. ENRIQUE VERGARA M.
Enfermedades de la Piel y Venéreas
Avenida del Ejército 1093, esquina Loza (Miraflores).
Horario: 13.30 a 16.
Teléfono 23129 - Casilla Correo 2223.

Dr. ALFREDO RAMIREZ T.
Cirujano Urólogo
Estudios Universidad de Chile. Especialista en Cirugía y enfermedades de los riñones, vejiga, próstata, genitales, esterilidad masculina, venéreas, etc. Consultorio Av. Camacho 1377, 2º piso, Of. 4. Teléfono 25548. Domicilio 55415. Consultorio de 11 a 12 y de 17 a 19.

Dr. ALEXIS PRIETO MURILLO
Urólogo
Especializado en Europa. Enfermedades de los riñones, vías urinarias, venéreas. Consultas de 3 a 5. Mercado 996. Edificio Almaraz, Urgencias. Teléfono 42783.

Retornó:
Dr. FLORENCIO GUAMAN
Estudios: Europa - Estados Unidos.
Patología Ginecológica, enfermedades de la mujer. Cáncer. Diagnóstico científico en su Laboratorio de Anatomía Patológica.
Consultorio: Potosí 876, planta baja, Of. 4.
Mañanas y tardes. Teléfono 28404

ENFERMEDADES DEL CORAZON
Dr. JORGE FERNANDEZ DORADO
Especializado en Cardiología en el Centro Médico Nacional de México.
Consultorio: Calle Loayza Edif. Castillo 1er. piso - Tel. 51346 - Tel. Dom. 54750.

Dr. ALBERTO GUMIEL BENITEZ
Especialización en Estados Unidos
Venéreas, vías urinarias, enfermedades del trabajo, medicina legal, trastornos sexuales.
Reabrió consultorio: Comercio 994, 2º piso. Teléfono 40263. Horario: 17 - 20 horas.

Dr. RAUL LARA MONCADA
Dermatólogo
Centro Médico de Piel, Hospital Rawson de Buenos Aires. Psoriasis, vitiligo, angiomas, acné.
Av. 16 de Julio 1456 3er. piso Hs. 14 a 17 - Telef. 55742.

Dr. GUILLERMO SUAREZ TEJADA
Médico Urólogo
Cirugía y enfermedades de los riñones, vejiga, próstata, genitales masculinos. CONSULTORIO: Av. Arce Nº 2316, INSTITUTO DEL DIAGNOSTICO, frente Sanatorio La Paz. Teléfono 56017. Atención de 18 a 19 y 30.

Dr. LUIS SEA
Médico - Cirujano
Broncoscopia, Tiroides, gastroenterología, Venéreas
Consultorio y hospital: Everisto Valle Nº 137. Teléfono 42465

EN ORURO
Dr. ENRIQUE ARTEAGA
Gastroenterólogo - Proctólogo
Medicina y Cirugía
Estudios de especialización en Europa. Atiende enfermedades del aparato digestivo, todos los días de 17 a 20, en su consultorio calle Cochabamba 548, teléfono 52580.

Dr. RUBEN CASTELLANOS ROJAS
Médico de Niños
Especialización: Clínica Universitaria de Roma. Centro Internacional de la Infancia - París.
Consultorio: 2º piso Caja Petrolera de 14, 30 - 17 Horas. - Teléfono 50461. Domicilio Rosendo Gutierrez 642.
Teléf. 54413 - Atención de Urgencias.

Dr. ARTURO BUENO MENDOZA
Cirujano de Digestivo
Entrenamiento Quirúrgico en el Instituto Mexicano del Seguro Social y en la Clínica "Puerta de Hierro" de Madrid.
Atiende provisionalmente en Edificio Castillo, Loayza 250 2º piso, - Of. 201 - Teléfono 56641 - 17 a 19. 30.

Dr. NESTOR ORIHUELA MONTEIRO
De retorno al país, atiende de hs. 2 y 30 a 6. Enfermedades de riñones, vejiga, próstata, etc. Avenida Arce 2198, esquina Guachalla. Tel. 26183.

Dr. HUGO DEL CASTILLO MORALES
Médico-Otorrinolaringólogo
Enfermedades y cirugía, OIDOS, NARIZ, GARGANTA. Consultorio de 2 a 4.30. Consultorio Mercado 1333. Teléfono 22195 Domicilio Obrajes.

Dr. ANIBAL RIVERO DELFIN
Médico de Niños
Especializado en Londres y Santiago de Chile.
Consultorio Av. 16 de Julio 1456, Edif. Sabimo, 3er. piso, Teléfono 55742 Consulta de 17 a 20 hrs. Domicilio Urbanización San Miguel J. 26 - Teléfono 83629. Casilla 3601.

CLINICA CENTRAL DELGADO
Maternidad, Cirugía General. Murillo esquina Almirante Grau 1379 Teléfono 25056 - Casilla 293.

Dr. GILBERTO ARRAZOLA
Neurología-Neurocirugía
Enfermedades y cirugía del Sistema Nervioso, cerebro, médula espinal, nervios periféricos. Consultorio: Avenida Camacho 1 esquina Loayza, 2º piso, teléfono 21003, hs. 14-17. Teléfono micilio 24149.

Abogados

ESTUDIO JURIDICO
Dr. WALTER COSTAS BADANI
Abogado
Atención personal - Asistencia de Procurador -
Asuntos: Tribunales - Laborales - Comerciales - Administrativos.
Recibe poderes y gestiones del interior y exterior del país
Bufete: Yanacocha 301 - 1er. piso Of. 5 Teléfono 28320. Casilla Correo Nº 926 - La Paz.

ESTUDIO JURIDICO MEDINA-MIGUEL
Asesoría Jurídica y trámites legales en general. Gestión y atención personales. Calle Potosí 876, 1er. piso, oficina 1, casilla 2296, teléfono 28475

Dentistas

Dr. LUIS PINELL DEL CASTILLO
Odontólogo
Operatoria, prótesis clínica, alta velocidad. Rayos X. Atención de lunes a viernes, horas 14 a 19. Comercio 927 (Edificio Cine Princesa). Teléfono 26976.

Dr. RIGOBERTO MENA M.
Odontólogo-Especialista
Catedrático de Cirugía bucal, Facultad de Odontología de la U.M.S.A. Cirugía-Prótesis - Rayos X - Complicaciones de la extracción dentaria. Cirugía de los terceros molares. Fracturas y traumatismos de los maxilares. Tumores y malformaciones maxilares. Consultorio Av. Camacho esquina Loayza, Edificio Saenz 6º piso, oficina Nº 3, casilla 2307. Teléfonos Consultorio 27636. Domicilio 42706.

Notarios

GUALBERTO RODRIGUEZ PRADO
Notario de Fe Pública
Asuntos del ramo: escrituras, protocolizaciones, testamentos, protestas, poderes, legalizaciones, apertura de libros, etc.
SERIEDAD - PUNTUALIDAD - EFICIENCIA
Dirección: Mercado Nº 1078 (frente a Casa Grace). Tel. 22401 Dom. 26072.

En Sucre

Se clausurará un seminario para enfermeras auxiliares

El Ministro de Salud, acompañado de otras autoridades, viaja a la ciudad de Sucre, para asistir a la clausura del Primer Seminario para Enfermeras Auxiliares que se dictó en esa ciudad. El Dr. Carlos Valverde viajará acompañado del Subsecretario de Previsión Social, Dr. José Serrano, del Director del Instituto Nacional de Enfermedades Transmisibles, Dr. Luis Gamarra, y el Subdirector de Administración, Jaime Alberto Rodas.

Se informó que diez enfermeras se graduaron luego de asistir al curso que duró dos años. Las autoridades efectuarán inmediatamente la distribución de los cargos a zonas rurales del Departamento de Chuquisaca.

Por otro lado, la comitiva efectuará una inspección de varias obras que se están realizando en el campo de la salud.

CURSO EN WASHINGTON

El Director de la Oficina Sectorial de Planificación del Ministerio de Previsión Social y Salud Pública, Dr. Gregorio Mendizabal, viajará a Washington para participar en una reunión internacional sobre Investigación de la Mortalidad de la Niñez. El delegado boliviano fue invitado por la Oficina Sanitaria Panamericana y viajará el sábado.

En este curso, participarán representantes de Argentina, Brasil, Colombia, El Salvador, Jamaica y Estados Unidos.

Juegue a la LOTERIA NACIONAL

Comisión estudiará funcionamiento de Fondo Complementario Municipal

En la Alcaldía Municipal de La Paz, se ha formado una comisión especial para que estudie el funcionamiento del Fondo Monetario Municipal que fue creado por Decreto Supremo de 26 de noviembre de 1971.

De acuerdo a información proporcionada por el Oficial Mayor de la Comuna Joaquín Villanueva, el directorio de dicha comisión estará integrado por tres representantes de la Alcaldía Municipal, como parte patronal; dos representantes de los empleados activos, dos por los pasivos y un representante del Ministerio de Salud Pública y Previsión Social. Hará las veces de presidente nato del directorio el Alcalde Municipal.

El Fondo Complementario Municipal cubrirá los ítems de invalidez, jubilación, enfermedad, vejez y muerte.

El Ministro de Salud será el encargado de dar posesión al directorio del Fondo Complementario, que entre otras funciones tendrá la de estudiar la forma de invertir los fondos de arranque, el estatuto orgánico de la entidad, un plan contable, cotizaciones e inversiones y de reglamentar los prestamos con garantía.

Las informaciones indican que los fondos de arranque serán integrados con el aporte del 2% sobre el total de pagos que hace la Municipalidad en las planillas de sueldo de sus empleados. A lo anterior, se agregará el 8% de lo que perciben los empleados pasivos y el 5% mensual sobre el monto ganado por los empleados y obreros municipales.

El estudio sobre la forma de invertir el dinero del Fondo Complementario obedece a que se quiere evitar el estancamiento y desvalorización del mismo.

Hospital Materno-Infantil se inauguró en Caquiaviri

En la localidad de Caquiaviri, y en ceremonia especial a la que asistieron los Ministros de Agricultura y Salud y otras autoridades, ayer se inauguró un hospital Materno-Infantil.

Se logró la construcción mediante el sistema de auto-ayuda y bajo la dirección de personal de Desarrollo de la Comunidad. Con la cooperación de socios de la "Alianza Bolivia-Utah", se entregaron un equipo dental, frazadas y una biblioteca. La Unidad Sanitaria de La Paz, hizo llegar un lote de catres.

La bendición del inmueble, estuvo a cargo de Mons. Jesús Lopez de Lama. El Tenl. José Gil Reyes expresó: "Las diferencias y pugnas entre hermanos no nos han permitido progresar hasta hoy. Pero hoy, han sonado los pututos, han tañido las campanas de los templos y han tocado los clarines de nuestros soldados para llamarnos a la reflexión. Esa misma reflexión que ha interpretado inteligentemente el Primer Mandatario de la Nación. Cnl. Hugo Banzer, para decir "No" a la anarquía, a los odios y al desorden, y unar en un solo cuerpo patriótico a los dos partidos más grandes de la historia, a sus gloriosas Fuerzas Armadas y al campesinado boliviano conjuncionados en un objetivo inmediato cual es el Desarrollo Nacional".

Por su parte, el Ministro de Salud, Carlos Valverde, dijo: "Es el Gobierno Nacionalista el que agradece al pueblo de Caquiaviri y al Servicio de Desarrollo de la Comunidad por su patriotismo y capacidad para encarar este tipo de obras".

Dirigentes de esa localidad, presentaron un detallado informe sobre los antecedentes de la construcción del hospital.

MINISTERIO DE PREVISION SOCIAL Y SALUD PUBLICA

Dirección del Servicio Químico Farmacéutico Nacional

Se comunica a todas las firmas exportadoras, agencias aduaneros y comerciantes en general, que de conformidad al Decreto Ley No. 07630 de fecha 13 de mayo de 1966, la única repartición estatal facultada para expedir autorizaciones para la exportación de las Hojas de Coca, es el Ministerio de Previsión Social y Salud Pública.

Se exigirá el estricto cumplimiento del indicado D. L., de acuerdo a Convenios Internacionales firmados por nuestro país con la Junta Internacional de Fiscalización de Estupefacientes de Ginebra - Suiza.

Los infractores de esta disposición serán sancionados conforme a la Ley Represión del Tráfico Ilícito de Estupefacientes.

La Paz, enero de 1972.

DEPARTAMENTO DE RELACIONES PUBLICAS

CORPORACION BOLIVIANA DE FOMENTO

FRIGORIFICO MATADERO "TODOS SANTOS" - (SANTA CRUZ)

Se invita a las firmas importadoras de vehículos a presentar propuestas para la provisión de una camioneta de estacas de 2 TM. de capacidad.

El Pliego de Especificaciones podrá ser recogido de la División de Empresas en Operación de la Corporación Boliviana de Fomento.

Las propuestas deberán ser presentadas con los requisitos de ley, hasta horas 18:00 del día 27 de Enero de 1972.

La Paz, 14 de enero de 1972.

SUS BENEFICIOS...

(Viene de la página 3)

de Fomento en empresas de la sub-región, se considere como capital nacional.

La comisión aprobó también las principales directivas para armonizar las leyes de fomento industrial, punto en el que tampoco hubo un entendimiento y que estuvo a punto de que Ecuador y Bolivia hagan uso del veto, lo cual habría demorado 6 meses más la resolución definitiva de este asunto. Sin embargo, se logró un acuerdo que en parte fue satisfactorio para todos los países miembros.

1972 constituye para el proceso de integración andina un año clave, pues en su transcurso deberán concretarse nuevas metas establecidas en el Acuerdo de Cartagena, especialmente en lo que tiene relación con los programas sectoriales de desarrollo industrial. En este campo, todos los países tendrán que ceder algo para lograr un beneficio conjunto.

HOY Cines

MONJE CAMPERO Tel. 23333

Matinée, tanda y noche HISTORIA DE AMOR Precios matinée 6,10 y 4,10, tanda y noche 8,30 y 4,30.

TEATRO MUNICIPAL

Tanda (18.40) Noche (21.40) "TRES GENERALES" éxito de Raúl Salmón (15 representaciones continuas). Cía. Teatro del Pueblo. Platea: 12.- Anfiteatro: 8. Galería: 6.

CINE CLUB LUMINARIA

Hoy miércoles, en la habitual función de tanda, los socios y simpatizantes de CINE - CLUB "LUMINARIA" debatirán el film "EL BEBE DE ROSEMARY" de Roman Polanski.

6 DE AGOSTO Tel. 23829

Matinée, tanda y noche EL LEON EN INVIERNO (Mayores de 19 años). Actualidades mundiales No. 2/72 Precios matinée platea 7,10 mezzanine 8,10 tanda y noche 7,30 mezzanine 8,30.

ABAROA Tel. 50252

Matinée, tanda y noche MISION MARTE (T.P.) y DOS HOMBRES VIOLENTOS (14 años). Precios matinée platea 2,60 alta 1,60 tanda y noche platea 2,60 alta 1,60.

UNIVERSO Tel. 42660

Matinée, tanda y noche EL DUELO Mayores de 16 años. Precios matinée platea 3,60, mezzanine 4,10 tanda y noche platea 4,80 mezzanine 5,30.

TESLA Tel. 53803

Matinée, tanda y noche UN FENOMENO LLAMADO CASSIUS CLAY Precios matinée 4,10 - 3,60 tanda y noche 5,30 y 4,80.

PRINCESA Tel. 51821

Matinée HELGA Y MICHAEL Tanda y noche MAMA SANGRIENTA (Prohibida para menores de 21 años). Precios matinée 3,60 - 3,10 2,60 - 2,10 tanda y noche 4,30 3,80 - 3,30 - 2,80.

PARIS Tel. 29704

Matinée QUINTO PATIO Tanda y noche SARTANA EL BASTARDO Mayores de 18 años. Precios matinée 3,10 tanda y noche 3,20.

MEXICO Tel 26867

Matinée, doble 14,30 SANDRO EN SIEMPRE TE AMARE y CANTA MI CORAZON Tanda doble hs 16 noche doble 21,30 QUINTO PATIO y CANTA MI CORAZON Precios matinée 3,20 - 2,20 tanda y noche 3,30 y 2,20.

TRIANON Tel. 21320

Desde las 14 horas funciones continuadas SANDRO GITANO y CODICIA SANGRIENTA.

VARIEDADES Tel. 24071

Matinée CAPTURA DE GABINO BARRERA y SANTO CONTRA EL CEREBRO DIABOLICO Tanda y noche LA INMUNDICIA y SANTO CONTRA EL CEREBRO DIABOLICO (S.M.) Precios matinée 2,60 y 1,60, tanda y noche 2,70 y 1,60.

ESMERALDA Tel. 52454

Matinée, tanda y noche dobles LOS MERCENARIOS y NUESTRA SEÑORA DE PARIS T.P. Precios matinee 2,60, tanda y noche 2,70.

EBRO Tel. 42939

Matinée, tanda y noche doble ROBO HUYO Y LO PESCARON y PESADILLA EN EL AIRE - Censura 14 años. Precios matinée 2,60 y 1,60, tanda y noche 3,20 y 1,60

MURILLO Tel. 53647

Matinée doble TEPEPA y SOLO SE MUERE UNA VEZ Tanda y noche dobles ANGELES DEL DEMONIO y MOTOS Y MINIFALDAS Prohibida para menores. Precios matinee 3,10 y 2,10, tanda y noche 3,20 y 2,10.

IMPERIO Tel. 40451

Matinée, tanda y noche dobles LOS SANGUINARIOS y TERROR EN LA NIEBLA. Precios 2,20 y 1,70

COLON

Matinée TRES CRIMENES Y UN ASESINO y EL CHACAL NEGRO Tanda y noche MUTILADOR DE ROSTROS y LA PECADORA CONFIESA Precios platea 2,50 alta 1,50.

16 DE NOVIEMBRE

Matinée AGACHATE QUE DISPARAN - PENDULO DE LA MUERTE Tanda y noche dobles AGACHATE QUE DISPARAN y MITO Y EL SEXO.

BUSCH Tel. 53694

Matinée, tanda y noche ALMIRANTE YAMAMOTO y SIETE FRAILES DE ORO Precios platea 2,70 galería 1,70.

ILLIMANI Tel. 42755

Matinée, tanda y noche FRANKESTEIN DEBE MORIR y PROFESIONALES DEL CRIMEN Para mayores de 14 años Precios matinée 1,10, tanda y noche 1,60.

LUX

Matinée hs 15, tanda 16,15 EL OJO SINIESTRO y TARZAN EN EL GRAN RIO. Noche hs 21,15 dobles TARZAN EN EL GRAN RIO y EL MIEDO Y EL AMOR Precios matinée 2,10 y 1,60 tanda y noche 2,60 y 1,60.

16 DE JULIO Tel. 22191

Matinée y noche UN QUIJOTE SIN MANCHA Tanda Cine Club Luminaria presenta el film EL BEBE DE ROSEMARY Precios matinée 3,60 y 4,10, tanda y noche 5,30 y 4,80.

SCALA Tel. 23535

Matinée LOS MUCHACHOS DE ANTES NO USABAN GOMINA Tanda y noche EL CURA CASADO Prohibida para menores de 21 años, ingreso con carnet de identidad, noticioso El Mundo al Instante. Precios matinée 3,60 y 4,10 tanda y noche 4,80 y 5,30.

LA PAZ Tel. 53842

Matinée, tanda y noche EL REGRESO DEL PISTOLERO y la gran actuación del conjunto LOS CABALLEROS DEL FOLKLORE Noticioso El Mundo al Instante. Precios matinée 7,10 y 8,10 tanda y noche 7,30 y 8,30.

MIRAFLORES Tel. 53179

Matinée, tanda y noche dobles BRUJERIAS y VERDUGO IMPLACABLE Precios matinée 2,60 tanda y noche 3,20

ROXY

Matinée, tanda y noche dobles SOLO SE VIVE DOS VECES y CHARADA INTERNACIONAL Precios matinée 2,60, tanda y noche 3,20.

ANA DE LOS MIL DIAS

Enrique VIII (RICHARD BURTON) está cansado de su primera esposa, Catalina de Aragón (IRENE PAPAS), a quien acusa de no haberle dado herederos varones porque su matrimonio está maldito.

PROXIMO GRANDIOSO ESTRENO CINE TESLA

teatro municipal

EXTRAORDINARIA! así dicen todos

3 GENERALES

EXITO DE RAUL SALMON

ENTRADAS DESDE Hs. 10.30
TANDA 18.40 - NOCHE 21.40

HOY HOY

!GRANDIOSO ACONTECIMIENTO!

Usted pagará para "EL DUELO" ver a un hombre MATAR a otro hombre en...

TECHNICOLOR "A GUNFIGTH"

KIRK DOUGLAS
JOHNNY CASH • Raf VALLONE

OTRO EXITO DE CORPORACION CINEMATOGRAFICA 70/V.

MATINEE TANDA NOCHE

CINE Universo

¡Un violento film de acción y suspenso!

GRANDIOSO ACONTECIMIENTO HOY

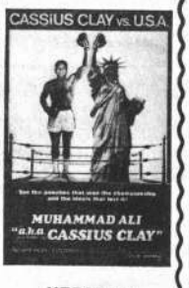

"TESLA"

¡LA NOVELA RADIAL QUE CAUTIVA A MILES DE OYENTES, AHORA EN UNA HERMOSA PELICULA QUE PERDURARA POR SIEMPRE...!

La historia del Bendito Gerónimo que sacrificó hasta la más querida por aliviar el sufrimiento y la pobreza de su clase.

ALFREDO ZACARIAS presenta al MANUEL LOPEZ OCHOA (Jesús Arriaga) en

"LOS AMORES DE CHUCHO EL ROTO"

en maravillosos COLORES

con BLANCA SANCHEZ (Pedida de Triana) MARIA EUGENIA RIOS (Luper Arriaga) SUSANA ALEXANDER (Candelaria de Triana) FREDDY FERNANDEZ (La Chongo) LUCIANO HERNANDEZ DE LA VEGA (Don Diego) ARTURO BENAVIDES (El Rojo) GUILLERMO HERNANDEZ (La Vieja) LUCY RUI (La niña Celda de Triana) Actuación especial de ENRIQUE LUCERO (El Cardillo Blanco)

Producción y Dirección ALFREDO ZACARIAS

Argumento: CARLOS LUCERO
Música: LUIS MOCCI VILLAZON
Fotografía: LUIS MENDIVIL

SENSACIONAL SIMULTANEO EN LOS CINES PARIS y MEXICO JUEVES 20 DE ENERO

¡PRONTO TAMBIEN PODRAN ADMIRAR A CHUCHO el ROTO EN PERSONA AQUI EN LA PAZ!

BOMBAS DE AGUA KSB

PROCEDENCIA ALEMANA

BOMBAS CENTRIFUGAS ETABLOC

• PARA INSTALACIONES DE RIEGO Y DESAGUE.
• PARA LIQUIDOS LIMPIOS Y LIGERAMENTE SUCIOS.
• PARA CENTRALES DE AGUA Y APLICACIONES GENERALES.
• CON MOTOR ELECTRICO TRIFASICO 220/380 V. 50 c/SEG.

CAPACIDADES: CAUDAL MAXIMO 160 m3 H. ELEV. MAXIMA 54 mts.

SERVICIO ESPECIALIZADO Y REPUESTOS.

HANSA LTDA. La firma boliviana de su confianza con mas de 60 años al servicio del país

DEPTO. TECNICO Tels. 42836 · 55219 · 53661

Sucursales: COCHABAMBA · ORURO · POTOSI · SANTA CRUZ · SUCRE · TARIJA · VILLAZON

Jarabe de Efetonina

Para la tos

DARMSTADT ALEMANIA

Aumenta sus defensas orgánicas!!

vimin inti

Cada sobre contiene 1 g de Vitamina C

vimin inti
Aumenta sus defensas orgánicas!!

PRESENCIA Deportes
La Paz, Bolivia, miércoles 19 de enero de 1972

SAL INTI
DIGESTIVA-ANTIACIDA
el sobre $b. 0.50.-
Sal INTI

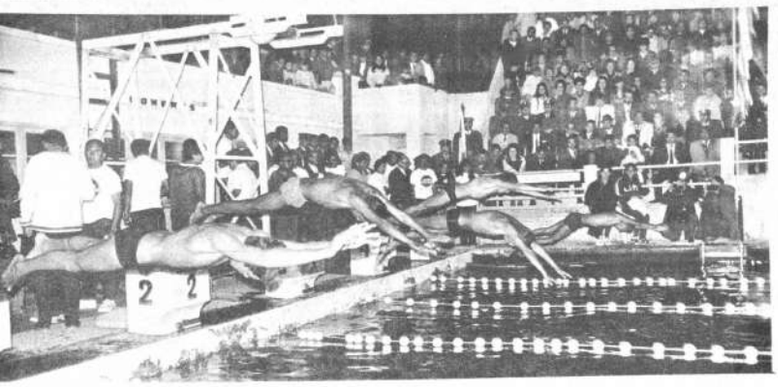

PRIMERA PRUEBA.- Largada de la primera prueba del torneo nacional de natación, 800 metros varones. Esta partida fue invalidada y se procedió a otra largada. La prueba fue ganada por Sergio Gotret de La Paz, que aparece en el andarivel número 1, con un tiempo de 13 minutos, 24'' 3/10.

Se inició anoche en Obrajes XIV torneo Nl. de natación

Dos récords nacionales se batieron en primera fech

.Con gran asistencia de espectadores se inauguró anoche el XIV torneo Ni. de natación. El acto contó con la presencia del Presidente Banzer y el Ministro de Informaciones y Deportes Hugo Gonzáles Rioja.

Dos récords nacionales se batieron en la primera jornada, destacando la representación paceña en juveniles, y Catavi en varones mayores. En la primera jornada se produjeron algunos desajustes organizativos que deben ser corregidos en las fechas posteriores.

RESULTADOS

La Paz se adjudicó la primera prueba del torneo, 800 metros, al imponerse el nadador Sergio Gotret con 13'24'' 3/10. Segundo Mario Reynolds de La Paz, 3o; Hugo Urquizo de Oruro; 4o. Ronald Cadima de Catavi. Juan José Vega de Catavi descalificado. La prueba de 100 metros espalda, categoría damas fue ganada por Carola Alvéstegui de La Paz con 1 minuto 29''1/10 pero la representación tarijeña solicitó anulación por anormalidades técnicas. En la prueba número 3 de la noche, 100 metros pecho, varones, Simón Roselio de Catavi se impuso con 1 minuto 17", seguido de Simón Soria de Catavi. Tercero se ubicó Ciro Sotelo de La Paz, Cuarto Edwin Quintanilla de Tarija y 5o. Mario Cardona de Cochabamba. En la prueba número 4.100 mariposa damas juveniles, se impuso Miriam Espinoza de La Paz con 1 minuto 52" 3/10, seguida de Mirtha Aranibar de La Paz, con 2 minutos 28" 1/10.

En la quinta prueba, 200 metros combinado individual, varones infantiles, la victoria fue para Javier Maita de Corocoro con un tiempo de 3 minutos, 32" 1/10 nuevo récord nacional. Segundo Juan José Gómez de Sucre, tercero Ciro Sotelo de La Paz. En la prueba número 6.100 metros libres damas, mayores, se impuso Luisa Reynolds de La Paz con 1 minuto 24". Segunda, E. Sansetenea de La Paz, tercera Elizabeth Mercado de Sucre, cuarta N. Saavedra de Potosí. Abandonó I. Arrieta de Cochabamba. En la prueba número 7, posta 4 por 100 combinado, varones, ganó Catavi con 5 minutos 0" 3/10, nuevo récord nacional, segundo La Paz, tercero Cochabamba, cuarto, Tarija, quinto Corocoro, sexto Oruro.

En la octava prueba, 4 por 100 libre, damas juveniles, ganó La Paz con 6 minutos 5"6/10.

BANZER EN EL ACTO INAUGURAL.- El Presidente de la República, Coronel Hugo Banzer Suárez, aparece izando el pabellón nacional, en el acto inaugural del torneo nacional acuático, que se cumplió anoche en la piscina de Obrajes.

Gillette All Stars venció a Ingavi 75 a 66, en un encuentro que agradó

BUENA DEMOSTRACION.- Gillette All Stars, realizó anoche una buena demostración. En la foto, Mike O'Brien, cobrando una pelota hacia atrás, mientras cubre Rodolfo Alloga. Leite de Ingavi y Brasfield de Gillette, completan la escena.

Gillete All Stars de Italia, venció a Ingavi por 75 a 66 en el único partido de los visitantes en Bolivia. Fue un partido que agradó a los 8.000 espectadores que acudieron anoche a las instalaciones del coliseo techado de la Calle México.

Ingavi ofreció resistencia a los visitantes, sobre todo en el primer tiempo, demostrando que el equipo había cumplido una buena preparación de 15 días para este difícil compromiso. La mayor estatura de los jugadores del Gillette All Stars, fue determinante para que en las entradas bajo el tablero y en los rebotes, la superioridad se manifestara. Ingavi tuvo el acierto de jugar con gran velocidad en la primera fase para contrarrestar la diferencia de estatura, y además utilizar el dribling para abrir a la defensa rival. En este aspecto cabe destacar la inteligente labor desplegada por Marcelo Mercado, que volvió a constituirse en hombre importante de su equipo. El primer tiempo terminó 33 a 29 en favor de los visitantes.

La diferencia se fue alargando en la segunda fase, cuando All Stars controló mejor los rebotes y aprovechó la habilidad encestadora de Cherry y Brasfield, y el ordenamiento que realizó en todo momento el número 4 Frank Martiniuk, que es el hombre sobre el que gira todo el plantel italiano. Sin embargo Ingavi, logró muchas veces en el segundo tiempo,jugar de igual a igual, hasta donde las circunstancias lo permitieron. El marcador final fue de 75 a 66 en favor de Gillette. Según nos enteramos, el promedio de goleo del equipo visitante es de 85 puntos, de modo, que puede considerarse buena su producción, frente a un equipo que se dió modos para tratar de equilibrar la lucha.

La mejor figura de los visitantes fue Frank Martiniuk, hombre base del plantel, destacando en función goleadora Willy Cherry y Brasfield.

La GNSP prohíbe petardos en los estadios del país

El Director General de la Guardia Nacional comunica a la opinión pública y deportista lo siguiente

Que a raíz de los lamentables hechos suscitados el día domingo 16 del año en curso en el Estadio Hernando Siles donde resultaron varios concurrentes lesionados por el disparo de cohetes y petardos, originando el consiguiente disturbio como reacción del público contra los fanáticos que no trepidaron en atentar la integridad física de inofensivos espectadores la Guardia Nacional en uso de sus atribuciones legítimas de prevenir desórdenes públicos, preservar la vida y la seguridad de las personas a partir de la fecha prohíbe terminántemente la internación y uso de estos elementos pirotécnicos en el Estadio mencionado y otros campos deportivos, los infractores a esta prohibición serán inmediatamente trasladados a los recintos policiales para las sanciones correspondientes, en su caso ser puestos a disposición de la justicia ordinaria.

En este sentido, se pide la cooperación del público sensato a fin de identificar a quienes resultaren autores contraventores y que trataran de aprovecharse del anonimato que ofrece la masiva concurrencia de público al Estadio.

La Paz, 18 de enero de 1972

EL DIRECTOR GENERAL DE LA GUARDIA NACIONAL.

Cnl. Ernesto Rico Pereira.

Tupiza cuenta ahora con u estadio de cierta comodida

De acuerdo a las informaciones del Director General de Deportes -Julio López Videla- el pueblo de Tupiza posee a la fecha un moderno estadio cuyos trabajos de refacción alcanzan la suma de 300 mil pesos bolivianos.

El mencionado campo deportivo fue reinaugurado oficialmente el domingo con un partido internacional entre Atlética Belgrano de Jujuy y la selección tupiceña.

El estadio de Tupiza cuenta con las dimensiones reglamentarias reconocidas por organismos internacionales. El campo fue cubierto en su totalidad con césped de primera calidad. Se habilitó para el riego una bomba de agua y para la conservación del césped una segadora automática que permiten mantener la cancha permanentemente en buen estado.

La pista atlética de 400 metros fue dotada de 8 carriles y la malla olímpica separa en su integridad las graderías del campo de juego.

En la parte exterior y en ambos frentes, se construyeron tribunas de cemento con asientos numerados para 1.000 personas en preferencia y otras 1.000 en el sector de general.

En la parte lateral del estadio -sector de general- se construyó una muralla de cemento y piedra que sirve de defensivo contra el río.

La obra total alcanza un costo de 300 mil pesos boliv su integridad fue rea la Asociación de Fútbo za que preside Alberto rres. Para el efecto lograron generosos apo industriales mineros de cia de Los Chichas, e pueblo en general.

Sólo la malla olímpi costo de 50 mil pesos cantidad que fue donad dustrial minero José

En la reinauguración dente de la Asociación de fútbol, prestó un a me de su labor ante u sa multitud que colmó laciones del estadio.

Oriente gestiona a Rene Taritolay

René Domingo Taritolay, eficiente jugador que militara en Bolívar, Ferrocarril Oeste de Buenos Aires, y algún equipo de Jujuy, está en Santa Cruz, tramitando su incorporación a un elenc profesional.

Fue llamado por Oriente Petrolero, pero los iniciales ofrecimientos no le satisfacen, especialmente en el aspecto económico. Está en posesión de su pase y tiene deseos de jugar por algún equipo paceño. No le convence el argumento de ganar dos mil pesos mensuales a sabiendas de que es superior a muchos otros, como Deal que cobra más de los cuatro mil pesos. Fue su padre el que se accidentó y no él. Luce bien físicamente y si no arregla volverá a su patria.

Municipal cayó luchar cuando jugó con Bélg

Texto: Enrique Martínez Pereira.- Periodista que acompañó a Municipal a la ciudad de Santa Cruz.

La decisión de borrar conceptos errados sobre la producción de elencos de La Paz en terreno cruceño y la impostergable necesidad de añadir dos puntos más a los ya conseguidos en este certamen nacional, fueron factores determinantes para que Municipal cayera batido en el último compromiso celebrado en Santa Cruz, en el "Estadio William Bendeck", frente a La Bélgica con score ya conocido por todos.

Se sumaron a ellos otros derivados, cuando no importantes: El peso de una responsabilidad y la poca costumbre de jugar a una temperatura de 28 grados. Municipal fue absolutamente ofensivo en una primera parte y tremendamente conservador en la complementaria porque la fortaleza de sus hombres mermó considerablemente. Buen despliegue en los iniciales 45 minutos donde debió definir el partido y con vacilaciones defensivas en el complemento que fueron bien aprovechadas por los dirigidos por Rubén Saldaña. Al plantel de Wilfredo Camacho poco importó un empate. Su consigna era ganar y fue a eso. No le respondieron las piernas y sin embargo de no contar con gente experimentada para el refresco, soportó estoicamente, mostrando para desencanto de algunos fanáticos, harta vergüenza, extraordinario pundonor y enorme voluntad.

Si bien es cierto que La Bélgica fue dominador en largos pasajes y tres cambios robustecieron más su afán de victoria, además de precipitación en los remates finales y un parante de Hurtado, Municipal, fue menos favorecido por la fortuna porque sus incursiones o terminaron en los palos o fueron bien conjuradas por Escalera.

Al margen de haberse mostrado como equipo combativo, bien intencionado y con claridad futbolística, los "ediles" dejaron satisfechos a los espectadores por su caballerosidad, fuera y dentro del terreno. Nunca d guna - de acuerdo cruceñas - mostró dad, disciplina y de cer bien las cosas, de Chaco, cuyo rec fanáticos cruceños como lo más negativ men nacional.

Camacho jugó cart poniendo que Rima volante ofensivo, un tero. Encasilló a función de zaguero Tórrez como gener el juego. Hasta dood dieron, la táctica sa. Cuando la gente dida" se advirtier no por incapacidad porque el organism dió. De todos mod por Municipal, fue jor suerte. Su disci portamiento, merece jor elogio. En el Bé lle y en sitio do estar. Anímicamente conglomerado de va de vestir una casaca portó que un sector desdenestrara contra presiones irruproduc brepuso, trabajó p por su equipo y porq cia del deportista entendida así.

Lo anecdótico: su "hot pant". Ma que eso " era un po liente, instrumento d colla". El asado cr por la familia Lina delegación y donde y las cargadas a fueron lo más sal presiones de miles "Que vengan más porque así vale la

Certamen oficial de la AFLP se iniciará el 11 de marzo

CHACO-MUNIPAL JUEGAN MAÑANA POR EL NAL.

.De acuerdo a lo revelado anoche en la reunión ordinaria del Consejo Central de la Asociación de Fútbol de La Paz se supo que el certamen oficial correspondiente al presente año se iniciará indefectiblemente el 11 de marzo.

Por otra parte se indicó que el viernes 4 del próximo mes se realizará la primera asamblea de la Asociación local con la finalidad de proceder a elegir al presidente de la misma, al primer vicepresidente y a los miembros del Tribunal de Penas.

La posesión y elección del resto del directorio se realizará en ocasión de la segunda asamblea que se verificará el 22 de febrero.

Hasta el momento no se conoce la nómina de candidatos a la presidencia de la AFLP, pero se dice descartada una posible reelección del actual titular José Laguis Chequer.

Una nota enviada por el Comité Nacional de Deportes causó incredulidad , sorpresa y sonrisas en el Consejo Central. En la nota el CONAPORTES, hace recuerdo a la AFLP que esta última entidad es solamente agente de retención del 5 por ciento destinado a la buena conservación del estadio y que debe apresurarse a cancelar alrededor de 200 mil pesos bolivianos por que esta actitud viene perjudicando al Comité, al extremo tal de que se dejó de cancelar haberes mensuales a los empleados de dicha entidad.

La sorpresa radicó en vista de que esos 5 por ciento se destinan a obras en el principal escenario deportivo de la capital y no para el pago de haberes, se contestará en esa forma y la AFLP seguirá -por su cuenta- encarando la refacción del estadio "Hernando Siles".

Laguis, fue terminante al decir al respecto "que la AFLP trata de invertir en forma beneficiosa el mencionado porcentaje mientras que el CONAPORTES malversa esos ingresos".

Fue aprobado el rol de encuentros para mañana en lo que toca al torneo nacional. En La Paz deberán jugar: Chaco-Municipal. En Cochabamba: La Bélgica-Aurora. En Sucre: Stormers-Oriente Petrolero. El sábado próximo en esta ciudad jugarán: Chaco- Aurora. El domingo -siempre en nuestro medio- se medirán: The Strongest-La Bélgica, y en Santa Cruz, Oriente Petrolero-Municipal.

La delegación paceña que deberá asistir a la próxima reunión de la FBF estará integrada de la siguiente manera: Gerardo Goyochea y Juan H. Bustillos, al Comité Profesional y Abel Mendoza e Iván Rivera, al de Aficionados.

El pasado domingo se vendieron 19.701 entradas habiéndose recaudado la suma de 173.911 pesos bolivianos a Chaco le toca 97.259.50 pesos bolivianos.

IMPORTANTE REUNION DE FBF EN COCHABBA.

El viernes y sábado próximos se realizará en la ciudad de Cochabamba una importante reunión de la Federación Boliviana de Fútbol con la finalidad de aprobar el calendario de actividades de la mencionada entidad en lo que toca a 1972.

Por otra parte los dirigentes y delegados procederán a reestructurar los comites profesional y aficionado de la matriz del fútbol nacional.

Como se recordará la semana pasada el actual presidente de la Federación -Mario Marañón Zárate- convocó a una conferencia de prensa en la cual hizo conocer el plan de trabajo que se piensa cumplir el presente año.

GILLETTE ALL STARS.- Este es el plantel italiano de Gillette All Stars, que anoche realizó una magnífica exhibición frente a un Ingavi que le hizo un buen partido. El factor estatura fue determinante para la diferencia.

CUANDO EL SOL SE ENTRA, SALE PHILIPS
PHILIPS
ARTEFACTOS de iluminación pública
REACTANCIAS (3 años de garantía) para iluminación comercial e industrial
FOCOS para uso en el hogar
FABRICADOS EN BOL con cal PHILIP