agua de colonia
Carla Lorena
aroma de frescura: limón

PRESENCIA

DEPOSITO LEGAL: L. P. 023 - 1.969

AÑO XIX - No. 4.840 - LA PAZ, BOLIVIA, JUEVES 11 DE NOVIEMBRE DE 1.971 - 28 PAGINAS - $b. 1,00

BANCO CENTRAL DE BOLIVIA
11 NOV. 1971
BIBLIOTECA

TALCO PERFUMADO
PARA DAMAS
Vitadel
SUAVE - FRAGANTE - ATERCIOPELADO
APROBADO POR LA SANIDAD NACIONAL

Presidente Banzer

Pacto MNR-FSB y FF.AA. garantiza un largo período de estabilidad

EN POTOSI.- El Presidente Hugo Banzer fue recibido apoteósicamente en Potosí ayer, ganándose el ese pueblo reponer la inquietud en que ha vivido hasta ahora. Anunció la ejecución de importantes proyectos, uno de los cuales es la electrificación del Departamento. El Mandatario fue declarado Huesped Ilustre de la Villa Imperial.

.Potosí, 10 (Donald Zavala, Enviado Especial). El Presidente Hugo Banzer Suárez afirmó que la lianza del MNR y FSB, a las que calificó de dos poderosas fuerzas políticas, con el respaldo institucional de las FF.AA., garantizará a Bolivia un largo período de estabilidad durante el cual el gobierno podrá desarrollar al máximo la potencialidad creadora del pueblo. Tales palabras las pronunció poco después de arribar a la ciudad de Potosí que, ayer, celebró un nuevo aniversario cívico.

Invitado por las autoridades e instituciones potosinas, el Presidente Banzer, junto con los Ministros de Transportes y de Minería, Ambrosio García y Carlos Serrate Reich, respectivamente, arribó a la Villa Imperial a las 10.30 horas. En el aeropuerto "Cap. Rojas", esperaban autoridades, instituciones cívicas y organizaciones campesinas y de mineros que tributaron al Mandatario entusiasta bienvenida.

Una larga caravana de vehículos condujo a los visitantes y autoridades hasta la ciudad, demorando ese viaje más de una hora debido a que campesinos, mineros y pueblo potosino formaban un largo cordón a lo largo de la ruta, obligando al automóvil presidencial a detenerse constantemente para que el Mandatario recibiese el saludo de las organizaciones.

HUESPED ILUSTRE

Conducido a la Municipalidad en medio de aplausos, el Presidente Hugo Banzer fue declarado por el Alcalde Oscar Cossio, Huésped Ilustre de Potosí, recibiendo la simbólica llave de la ciudad. La Primera Dama de la Nación, Sra. Yolanda Prada de Banzer, recibió ramilletes de flores y diferentes presentes. Ella poco antes, se había trasladado de Sucre a Potosí.

El Presidente asistió, poco después, a una solemne misa que se celebró en la Catedral de Potosí, donde se oró por la paz de la nación, porque el orden se mantenga en el país, por el bienestar del pueblo boliviano, por el acato del gobierno nacionalista.

En la Prefectura, donde se realizó una sesión de honor, el Cnl. Hugo Banzer recibió el homenaje del Frente Popular Nacionalista. En representación de las FF.AA. habló el Tcnl. Luis Rojas Cerruto, por el MNR, el Ing. Raúl Pérez Alcalá y por Falange, el Dr. Walter Garrón.

En la oportunidad, el Prefecto Pérez Alcalá, en los balcones de la Prefectura y ante el pueblo concentrado en la plaza, prendió una medalla de oro en el pecho del Presidente Banzer. Dicha medalla llevaba el escudo de Potosí.

Finalmente, en reunión con jefes de las Fuerzas Armadas y dirigentes campesinos, fue ratificado ante el Jefe del Estado el pacto militar-campesino.

ESTABILIDAD POLITICA

El Presidente Banzer, a pedido del pueblo reunido en la plaza, pronunció un discurso en el que, al elogiar la riqueza y el espíritu de trabajo y sacrificio del pueblo potosino, prometió que su gobierno pondrá todo el empeño para que las ingentes riquezas de Potosí beneficien a ese pueblo, reparándose así la injusticia que viene sufriendo. Dijo que el daño hecho al país por el anterior gobierno, no será fácil de repararlo rápidamente, pero que ahora, merced a la unión de las dos más poderosas fuerzas políticas del país, en alianza con las FF.AA., queda garantizado un largo período de estabilidad para poder emprender el desarrollo de la nación.

Señaló que la alianza del MNR y FSB, que dieron patriótico ejemplo de bolivianismo, no será suficiente para construir la nueva patria. Hay vastos sectores de ciudadanía, dijo, que permanecen al margen del quehacer nacional, que ahora están obligados a incorporarse a la gran cruzada de reconstrucción. Nadie podrá ahora excusar su concurso y para lograr el propósito en que se ha empeñado el gobierno, anunció que mantendrá permanente diálogo con el pueblo boliviano. Anunció que para 1972, 18 meses como máximo, se habrá solucionado el problema de la energía eléctrica para Potosí, con el funcionamiento de una planta generadora de 10.000 kilovatios y una línea de transmisión de 115. mil voltios. Dijo que el proyecto demandará una inversión de 12 millones y medio de dólares. Con ello, expresó, quedará también solucionado el problema industrial de Potosí.

REUNION EN PARIS.- Noviembre, 10 (AP).- Carlos Sanz de Santamaría, Gala Plaza, Secretario General de la OEA, y Antonio Ortiz Mena, sorprendidos hoy por la cámara mientras comentan los resultados de la reunión del Comité de Asistencia para el Desarrollo que se realizó en esta capital. (Radiofoto especial para PRESENCIA)

En Estados Unidos:

Senado aprobó proyecto reducido de ayuda económica para exterio

WASHINGTON, 18 (AP).- El Senado aprobó esta noche un proyecto reducido de ley de ayuda económica exterior, con una asignación de 1,100 millones de dólares, para reemplazar el programa más amplio rechazado hace doce días.

La votación fue de 61-23. El nuevo proyecto fue aprobado después de ser rechazadas las enmiendas para aumentar fondos y atenuar las restricciones de crédito. Para mañana está señalada la decisión con respecto a un proyecto de ley de ayuda militar, que forma la segunda parte de un programa global de 2,300 millones de dólares.

Entretanto, se anticipa que la Cámara de Representantes aprobará y enviará a un incierto destino en el Senado una resolución para la provisión interina de fondos.

La proyectada ley de ayuda económica incluye muchas de las restricciones de la anterior, inclusive una veda a la ayuda y ventas militares a Pakistán y un requisito que 12.000 millones de dólares en fondos para uso interno embargados sean librados antes de que puedan ser gastados fondos de ayuda.

Antes de su decisión final, le Senado rechazó por 46 a 39 una iniciativa no obligatoria para expresar sus opinión del congreso en favor de la reducción del respaldo norteamericano a dependencias de las Naciones Unidas.

El Departamento de Estado había advertido poco antes que la agencia de ayuda no podrá funcionar a partir del lunes si el congreso no proporciona financiación temporal hasta que fuera aprobada una autorización legislativa regular.

El jefe de la mayoría demócrata, Mike Mansfield, ha indicado que estará dispuesto a aprobar fondos limitados para gastos administrativos de los programas de ayuda a la espera de la decisión final del congreso acerca del futuro de la asistencia externa.

Antes de votar el proyecto de ayuda económica de 1,100 millones de dólares -unos 210 millones menos que la suma contemplada en el programa rechazado el 29 de octubre, el Senado derrotó por 45 a 35 la ponencia del Senador Jacob K. Javits, republicano de Nueva York, para restaurar préstamos de bajo interés en el programa de crédito para desarrollo.

Otra enmienda propuesta por Javits, para volver a incluir las provisiones de bajo interés para el programa de la Alianza para el Progreso fue aprobada por 49 a 36.

El proyecto que será tramitado mañana autorizará una asignación de 1,200 millones de dólares para ayuda militar, o sea 538 millones menos que la propuesta anterior.

Partidarios del gobierno consideran que tienen buenas posibilidades de restaurar 318 millones de dólares al proyecto antes de la votación decisiva.

Denuncia de Selich:

Torres era el jefe del ELN y Ovando cerebro del mismo

"Denuncio así en Cochabamba que el Gral. Juan José Torres era jefe del Ejército de Liberación Nacional, el Ministro Jorge Gallardo, jefe de operaciones de esa organización extremista, y el Gral. Ovando era el cerebro que maneja y manipula desde el extranjero", afirmó el Ministro del Interior Cnl. Andrés Selich Chop durante la cena que ofreció en su honor el Alcalde de Cochabamba, German Lema Arauz.

Tal declaración la hizo el Ministro del Interior durante su reciente visita a Cochabamba. En diferentes actos públicos, hizo graves denuncias contra el gobierno de Juan José Torres por su participación y amparo a las actividades extremistas en Bolivia. Las más graves denuncias, sin embargo, fue a conocer durante la mencionada cena servida en el Club Social de Cochabamba, a la que asistieron jefes militares y políticos de aquella ciudad y representantes de entidades cívicas y del sector privado.

"Como Ministro de Estado y como militar de honor, estoy obligado a decir la verdad", dijo el Cnl. Andrés Selich durante su discurso. Agregó que "en Santa Cruz, mucho me costó convencerme de que el Gral. Juan José Torres había contratado extranjeros para matar bolivianos. Fueron contratados -afirmó- con la complicidad e intervención de algunas embajadas", señalando que algunos representantes diplomáticos bolivianos habían intervenido en ese caso.

Añadió que su verdad, las informaciones que había obtenido, le iba a mantener hasta la muerte. Indicó que esas informaciones, junto con documentación probatoria, estaban en poder de su despacho y que oportunamente haría conocer todo ello al pueblo boliviano a través de la prensa.

Confirmó, por otra parte, que guerrilleros cubanos y de otras nacionalidades, con el apoyo de "imperialismos extremistas", actuaron en Santa Cruz durante las jornadas de agosto. El pueblo cruceño, junto con las tropas "Bangera", según dijo, se empleó a fondo para combatir a dos centenares de guerrilleros extranjeros y algunos malos bolivianos que actuaron con éstos.

En otra de sus revelaciones, el Ministro Selich dijo que el 19 de octubre era fecha fijada para fusilar a varios centenares de militares y ciudadanos nacionalistas, cuyas listas se encontraban también en su poder. Posteriormente dio cifras: aproximadamente 1.500 en La Paz, 120 en Santa Cruz y 700 en Cochabamba, cuya muerte había decretado la Asamblea Popular a través de tribunales populares organizados desde el Ministerio del Interior. "Si no triunfaba la revolución nacionalista -dijo- no estaría hablándoles en estos momentos, ni muchos de ustedes, sentados en esta mesa".

MANIFESTANTES.- Okinawa, 10 (AP).- Policías japoneses utilizan implementos mecánicos contra manifestantes, en Naha, Okinawa. Los manifestantes protestaron por las negociaciones de un tratado sobre una isla donde está asentada una base militar norteamericana. (RADIOFOTO especial para PRESENCIA)

El Brasil inicia la conquista amazónic

RIO DE JANEIRO, 10 (AP).- El gobierno del Presidente Emilio Garrastazú Médici ha emprendido, en medio de la tupida selva amazónica, uno de los proyectos de desarrollo más grandes y ambiciosos del hemisferio occidental.

Se han establecido ya las primeras comunidades en el plan de colonización del amazonía, que ha de cubrir más de 3.000.000 de kilómetros cuadrados.

El Instituto Nacional de Colonización y Reforma Agraria (INCRA) ofrece a los colonizadores 100 hectáreas de tierras, una pequeña casa de madera, semillas, herramientas y una asignación inicial para gastos. En su determinación de desarrollar y poblar esa enorme región de gran fertilidad potencial, el gobierno ha dispuesto para el plan zonas de tierra de 95 kilómetros de ancho, a cada lado de los caminos construidos a través de la selva.

El INCRA afirma que establecer una familia cuesta alr de 2.000 dólares.

La agencia cobra 730 d por la casa, la tierra y la pos de labranza. El colon 29 años para pagar ese to intereses. Sólo los ciudadan sileños son elegibles para p par en el plan, pero el co debate actualmente una le la inclusión de extranjeros.

"No se trata de un re dijo Kioshi Takahashi, co dor de una colonia del INCA ca de Altamira, junto a la tera transamazónica. comprobado por experienc actitud paternalista no fu Nuestro propósito es enseñ colonos a obtener ganan sus labores agrícolas, e remos en el pago como sus tierras".

El proyecto recuerda programas norteamericano lonización, en que se cedie rras, en forma casi gratui chas familias en el oeste Estados Unidos.

Guillermo Bedregal califica de oscuro y confuso el documento de Siles Zuazo

Declaraciones del sub jefe del MNR serán analizadas por CPN del MNR

El Secretario Ejecutivo del MNR, Guillermo Bedregal, ha entregado a la prensa una declaración en la cual critica las declaraciones que Siles Zuazo envió cablegráficamente desde Chile y explica las razones que impulsaron al MNR a conformar el Frente Popular Nacionalista junto con las FF.AA y FSB.

En su declaración, Bedregal revela que el MNR junto con FSB ha organizado una comisión permanente del FPN encargada de gestionar el esclarecimiento de la culpabilidad o inocencia de los detenidos y afirma que la amenaza de polonización de Bolivia fue el motivo y la razón final para que su partido busque alianza con las fuerzas que actualmente integran el gobierno.

DECLARACION

El texto de la declaración de Bedregal dice:

En relación con las opiniones formuladas por el Dr. Hernán Siles Zuazo, que se refieren a la situación política actual corresponde formular la siguiente declaración:

1.- La Secretaría Ejecutiva del CPN ha informado detalladamente las tareas nacionales del Partido y ha definido con pulcritud doctrinaria en documentos públicos los fundamentos y razones que han colocado al MNR como integrante de un gobierno de coalición nacional. Estas informaciones han sido además transmitidas personalmente y por escrito al Subjefe del Partido.

2.- El lenguaje del documento cablegráfico del Dr. Siles, es obscuro, sibilino y confuso. Se insinúan varias acciones de "militantes del partido" sin puntualizar adecuadamente los hechos que comenta. Se habla de gestiones de unidad con la "izquierda" extranjera y utópica que ensangrentó al país, que prostituyó nobles banderas de lucha, que difamó e infamó al MNR con las peores vilezas, sin que el Dr. Siles concrete y justifique "sus razones" para proponer esa alianza con nuestros más encarnizados enemigos y permanentes saboteadores de la obra histórica del MNR.

3.- El MNR forma parte del Frente Popular Nacionalista que preside el Cnl. Hugo Banzer con plena conciencia de la rectitud y justeza de esa conducta política. Su alianza con las FF.AA. de la Nación y FSB la mantendrá lealmente con el objeto de cooperar activamente a la reconstrucción de la Nación cuarteada y enguerrillada por el odio fratricida que instrumentó el gobierno de Torres. Nuestro modelo de organización del Estado está fundamentado en el programa nacionalista y revolucionario apoyado en forma plebiscitaria por el pueblo boliviano.

4.- Por lo que se refiere a las medidas de alta policía adoptadas por los mecanismos de seguridad del Estado, nuestro partido ha enfatizado en forma reiterada la necesidad de que esas medidas preventivas, sean acompañadas de las correspondientes garantías constitucionales. Para ello ha organizado junto con FSB una comisión permanente del Frente encargada de gestionar el esclarecimiento de la culpabilidad o inocencia de los detenidos.

5.- Las medidas de alta policía son el resultado de la grave crisis institucional y política moral y penal ocasionada por el caos anárquico y antinacional sembrado por grupos minoritarios de extremistas que no vacilaron ni vacilan en sembrar el dolor y la muerte en el seno de la familia boliviana. Una minoría agresiva, fanática y enceguecida por el odio no puede ocasionar la destrucción patria y la liquidación de toda posibilidad de convivencia civilizada que tanta falta hace a los bolivianos para abrir nuevos horizontes de paz democrática y de trabajo fecundo.

6.- Finalmente, es importante señalar en esta oportunidad que el Dr. Siles Zuazo conocía perfectamente la peligrosidad del sistema anárquico de Torres, el mismo que motivó en el pasado mes de junio una actitud insólita -felizmente frustrada- de un país vecino a Bolivia que sugirió la reunión de una conferencia secreta de los gobiernos vecinos a nuestra república, con el objeto de debatir los términos de la participación y polonización de nuestro país. Esta amenaza a la supervivencia misma de la Patria, constituyó el motivo y la razón finales para que el MNR busque la alianza con las FF.AA. y otra fuerza nacionalista con el objeto de abatir ese sistema enloquecido de gobierno y construir un poder con amplia participación popular.

ANALISIS EN COMISION POLITICA.

Un comunicado de la Secretaría Permanente del MNR dice:

"Con relación a la declaración cablegráfica suscrita por el Dr. Hernán Siles Zuazo, en la cual se refiere en forma crítica al momento político actual y a la participación del MNR en el gobierno de coalición del Frente Popular Nacionalista, ha sido convocada la Comisión Política del Partido para analizar el documento en cuestión y adoptar la posición que corresponda, sometiendo su criterio a la

(Pasa a la página 6)

SE ATRINCHERAN FUERZAS INDIAS Y PAKISTANAS

-PATRAKOLA, PAKISTAN - ORIENTAL, 10 (AP).- Oficiales del ejército dijeron que fuerzas regulares indias, con apoyo de artillería, penetraron un kilómetro en territorio pakquistano en este sector y se atrincheraban hoy en un aparente esfuerzo por extender la guerra no declarada entre ambos países en Pakistán Oriental.

"El cañoneo ha cesado debido a que se están atrincherando" dijo el teniente coronel Ahmed Mukhtar Khan en un puesto de avanzada a menos de tres kilómetros de la frontera en el sector de cultivo de te de Pakistan Oriental nosotros también nos estamos atrincherando".

Mientras dirigía el emplazamiento de posiciones de defensa, incluso armas antitanque, el teniente coronel Mukhtar dijo sus tropas estaban a 400 metros de lo que el dijo eran soldados regulares indios que construían fortines en territorio de Pakistan a unos mil metros de la frontera.

Desde un puesto de avanzada desde donde se divisa una hondonada y un bosque hacia la frontera india, era imposible ver posiciones indias.

Pero el oficial al mando de las tropas paquistanas dijo que los indios arrasaron un puesto fronterizo a pesar de sufrir, según el, de 750 a mil bajas en cuatro días a manos de defensores paquistanos.

Castro fue objeto de entusia bienvenida al llegar a Santia

-SANTIAGO DE CHILE, 10 (AP). El Primer Ministro cubano Fidel Castro recibió hoy una tumultosa y entusiasta bienvenida de centenares de miles de chilenos, al llegar hoy a Santiago para una visita de diez días a Chile, que marca su reingreso espectacular a la escena interamericana después de doce años de aislamiento.

Castro y el Presidente chileno Salvador Allende, los dos únicos gobernantes marxistas de occidente, se saludaron con un abrazo en el aeropuerto de Pudahuel, y poco después iniciaron una lentísima marcha rumbo a Santiago, en un auto descubierto y franqueados por una fila interminable de personas.

Castro llegó puntualmente a las 17.00 (15.00 Est) en un Ilyushin 12 de la empresa soviética de aviación Aeroflot con tripulación rusa.

Al parecer en la portezuela, con su tradicional uniforme militar verde oliva, fue saludado por una explosión de aplausos y gritos de varios millares de personas.

Las medidas de seguridad en el aeropuerto eran estrictísimas, Levantando su mano derecha en respuesta a las aclamaciones, Castro, que no llevaba como le es habitual su pistola al cinto, comenzó a bajar la escalerilla del avión, cuando comenzó una salva - saludo de 21 cañonazos.

Allende y Castro se estrecharon en un abrazo.

Castro saludó militarmente cuando se entonaron los himnos nacionales de Chile y Cuba, y luego los dos gobernantes revistaron un batallón de la fuerza aérea, que formó guardia de honor.

Muchos de los agentes de seguridad en el aeropuerto eran cubanos. También pude verse que algunos cubanos no policías, incluso el embajador en Chile Mario García Incháustegui y otros funcionarios diplomáticos, llevaban pistola bajo sus chaquetas.

Pero todo transcurrió normalmente. Solo en un momento la policía de la fuerza aérea debió desplazarse con rapidez, para contener a un grupo de pobladores de un sector pobre de Santiago que, rompiendo los cordones de seguridad, lograron llegar hasta el pie de la escalerilla del avión.

Sobre la losa, Allende acompañó a Castro a saludar - uno a uno y de mano - a una larga fila de casi un centenar de ministros, dirigentes políticos, jefes militares y diplomáticos.

En la fila estaba el Cardenal de la Iglesia Católica de Chile, Raúl Silva Henríquez.

Terminada la tumultuosa ceremonia de saludo, y en medio del griterío de los jóvenes izquierdistas en el aeropuerto, Castro y Allende, en un auto descubierto, iniciaron una lenta marcha hacia la capital. La comitiva se más de dos horas para r trayecto de 4 kilómetros aeropuerto hasta la resid embajador cubano, ubicad joso sector residencial capital.

Un helicóptero de la p lió sobre la caravana de a les por toda la ruta.

El programa oficial p para la visita de Castr sultaba actividades desp llegada. Castro debía re largo vuelo entre La P Santiago en la residencia bajador García.'

INCIDENTE

Un reducido grupo de derechistas promovió un incidente sin mayores cuencias cuando el Princ tro cubano Fidel Castro la residencia del embaj su país.

Testigos del suceso dic un joven fue detenido po cía, pero no hubo una ve cial inmediata.

Según los testigos y los de las radios, la policía manivo "alerta" cuando vemos derechistas abo Castro. Pero un joven l do cuando intentó arro parecía una bolsa con tr tro.

EMPRESA NACIONAL DE FERROCARRILES

CONVOCATORIA A PROPUESTAS
ATENCION DE COCHES-COMEDORES
EN SERVICIOS DE TRENES

-Por segunda vez se invita a todas las personas interesadas en la atención del servicio de Coches-Comedores en los trenes de pasajeros de la Empresa (Red Occidental), presentar sus ofertas de acuerdo al Pliego de Condiciones Generales que se encuentra a disposición de los interesados en las Oficinas de la Sección Adquisiciones, situadas en la Calle Indaburu 1236, Casilla Correo 428, La Paz.

Las ofertas se recibirán en dichas oficinas hasta horas 12.oo del día 27 del presente mes de noviembre.

La Paz, 5 de noviembre de 1971
GERENCIA DE OPERACIONES

UN MODERNO MEDICAMENTO DEVUELVE EL VIGOR SEXUAL!

Estimula el optimismo y la claridad mental

La ciencia médica ha perfeccionado una formula que estimula las glándulas restaurando no solo el vigor sexual, sino también logrando que la persona se sienta optimista, eufórica, de buen carácter y con mayor claridad mental para afrontar sus problemas de trabajo, desapareciendo en su mayor parte el cansancio físico y mental. Esta nueva formula se llama TONOSEX y es suministrada en su efectividad y rapidez proporcionando nueva vitalidad y nuevos bríos juveniles a millares de hombres.

Si Ud. ha tomado otros medicamentos sin haber logrado los resultados deseados, pruebe con TONOSEX y jamás olvidará este consejo. 712

TONOSEX RESTAURA LA VITALIDAD

Caja Nacional de Seguridad Social

DEPTO. RELACIONES PUBLICAS

CAJA NACIONAL DE SEGURIDAD SOCIAL

PROVISION DE MEDICAMENTOS POR INVITACION DIRECTA.

Por disposición de la Dirección Nacional y Dirección Médica de la Caja Nacional de Seguridad Social, se invita a las firmas comerciales importadoras de drogas o sus representantes, a presentar sus ofertas de productos farmacéuticos para ENTREGA INMEDIATA de acuerdo a listas elaboradas por la Institución.

Las ofertas en sobre cerrado y lacrado se recibirán hasta horas 18.00 de fecha 15 del mes en curso, en el Departamento de Compras.

Los interesados podrán retirar las listas de los productos requeridos de la Secretaría del Departamento de Compras, ubicada en la calle Ingavi No. 1086 primer piso, a partir de la fecha. Fdo. JEFE DEPTO. COMPRAS; DIRECTOR MEDICO NACIONAL; Vo Bo. DIRECTOR NACIONAL DE LA CNSS.

La Paz, Noviembre 8 de 1971.

DEPTO. RELACIONES PUBLICAS

FUERZA CIVICA Y VOZ DE LOS BENEMERITOS Y EX-COMBATIENTES DE LA GUERRA DEL CHACO

PRONUNCIAMIENTO

LA FEDERACION DEPARTAMENTAL DE BENEMERITOS Y EX-COMBATIENTES DE LA GUERRA DEL CHACO, considerando en sus justas dimensiones, ha visto con suma complacencia el restablecimiento de la PENA DE MUERTE dictado por el Supremo Gobierno en fecha 5 del mes en curso. Se justifica esta medida en la actualidad para erradicar y evitar por más tiempo campee la delincuencia en nuestra Patria y perjudiquen a la sociedad que quiere PAZ, ORDEN, TRABAJO CONSTRUCTIVO Y GARANTIAS.

Así se garantizará a las instituciones, vidas y propiedades, imponiendo la vigencia y respeto a las Leyes de la Nación y el desarrollo económico, social y cultural que desean todos los buenos bolivianos. Con dicha medida se contrarrestará a los elementos antisociales y extremistas que ponen en peligro a la Nación, obedeciendo a consignas foráneas identificadas con el anterior régimen nefasto.

Por tales consideraciones:
SE PRONUNCIA:

Respaldar y apoyar al Gobierno auténticamente nacionalista presidido por el Excmo. señor Presidente de la República y Capitán General de las FF.AA. de la Nación, don Hugo Banzer Suárez, y a su Gabinete para el estricto cumplimiento del Decreto Ley, por el que se restituye la PENA DE MUERTE. Prestar y ofrecer su concurso con todas sus fuerzas vivas para la culminación y buen fin del Decreto Ley mencionado, en resguardo de la tranquilidad y garantías de los estantes y habitantes de la Nación.

Cooperar y respaldar a todas las instituciones de Seguridad y Orden Público con todos sus efectivos activos para un mejor servicio en casos de emergencia, encontrándonos en estado de ALERTA COMO FUERZA CIVICA, para los casos que se requiera en bien de la tranquilidad de la sociedad y respeto a la Patria y a sus Instituciones.

La Paz, 8 de Noviembre de 1971.

"POR LAS CRUCES DEL CHACO".-

Tcnl. (r) Julio Serrate Ibarra.
Presidente

Ben. Enrique Liendo M. STRIO. RELACIONES.
Ben. Juvenal Funez Linares STRIO. HACIENDA
Ben. Andrés Cárdenas STRIO. DE JUSTICIA.
Ben. V. Hugo Valdez M. STRIO. GENERAL
Ben. Hugo Machicado Lopez STRIO. DE COORDINACION
Ben. Ernesto Ruiz Strio. de Vinculación.

Brasil: "se vende el río Amazonas

-RIO DE JANEIRO, 9 (INTER PRESS SERVICE).- "Se vende el rio Amazonas" es el slogan adoptado por la Secretaría de Turismo del Estado de Para, para explotar la imágen turística del rio.

En consecuencia, se envian a las agencias de turismo de todo el mundo folletos, ilustrados, con textos en 5 idiomas, conteniendo horarios de barcos y aviones que vinculan Belem con Manaus, además de curiosas informaciones sobre el mundo amazónico.

Informa que 4 barcos construidos en Holanda, con aire acondicionado, orquestas y cocina internacional hacen viajes regulares entre Belem y Manaus. Anuncia también el establecimiento de una línea de Aliscafos que reducen el viaje a la mitad del tiempo, pernoctando en la ciudad paraense de Monte Alegre.

Agenda

PRESENCIA	Av. Mariscal Santa Cruz 1295	Tel. 52172
Gerencia		41125
Redacción		40460
		51998
Publicidad		Tel. 52178
Contabilidad		Tel. 25343
Casilla		Nº 1451
Cajón Postal		Nº 3275

FARMACIAS DE TURNO DEL 6 AL 13 DE NOVIEMBRE

COCHABAMBA	Bellivian 1483	42927
SAN CRISTOBAL	Av. Tejada Sorzano 106 (Villa Fátima)	
OLMOS	Plaza Alonzo de Mendoza	25923702
SAN VICENTE DE PAUL	Sagárnaga 425	50287
LA SAMARITANA	Av. Quintanilla Suazo 123	21762
17 DE MAYO	Av. Ecuador 2106	40811
CALACOTO	Av. Bellivian 215 (Calacoto)	82240

FARMACIAS DE TURNO PERMANENTE

OBRAJES	Plaza Franz Tamayo	82081	Obrajes
SAN CARLOS	Av. República 26	20223	Villa Victoria
CRISTO REY	General Lanza 2110	27534	Sopocachi Alto
LITORAL	Ceja de El Alto	27325	El Alto

TELEFONOS DE URGENCIA

Bomberos	Tel.	119
Asistencia Pública	Tel.	118-22111
Policía (DIC)	Tel.	130
Tránsito	Tel.	26148
Agua	Tel.	26625
Energía	Tel.	54337
Teléfonos (reclamos)	Tel.	113
Informaciones	Tel.	104
Señorita Hora	Tel.	117
Largo distancia exterior	Tel.	53907/09
Interior	Tel.	20402/03
Hospital de Clínicas (central)	Tel.	22821/22872
Bomberos AASANA		
AASANA	Tel.	59333 - 59310

FLOTAS

TRANSPORTES EXPRESO "EL CHAPACO"	Chuquisaca Nº 568	Tel. 40258
TRANSPORTES UNIVERSO	Av. Montes 638	Tel. 42831
TRANSPORTES SAMA	Murillo esq. Graneros	Tel. 28462
FLOTA UNIDOS	Calle Boro esq. Montes	Tel. 25893
ANDINO	Leon de la Barra 360	Tel. 20471
BERMEJO	Av. Pando 148	Tel. 28981
CONTINENTAL	Av. Montes 675	Tel. 29061
COPACABANA	Av. Montes 620	Tel. 20377-40461
LAURO	Av. Camacho 1223	Tel. 27677
TRANSPORTES PILCOMAYO	Figueroa esq. Tiquina	
DIANA	Pl. San Francisco 500	Tel. 32858
ALIAGA	Av. Montes 700	Tel. 26376
URUS	Bozo 194	Tel. 50793
TRANSPORTES SAN CRISTOBAL	Plaza Alexander Nº 190	
FLOTA YUNGUEÑA	Av. Tejada Zorzano Nº 34	Tel. 43001
		Tel. 27725
TRANSPORTES TARIJA	Tiquina 37	Tel. 28911
TRANSPORTES VICTORIA	Emilio Calderón 563	Tel. 56599
	(Gran Poder)	
MICROBUSES KIRQUINCHO	Chuquisaca 525,	teléfono 34612

EMPRESAS AEREAS

LLOYD AEREO BOLIVIANO	Tel. 54649	Tel. 51155
	53132	51163
	55759	Tel. 59053
LUFTHANSA		Tel. 27677-20383
AEROLINEAS PERUANAS		Tel. 27092
AEROLINEAS ARGENTINAS		Tel. 50792
BRANIFF INTERNATIONAL		Tel. 55905
AVIANCA		Tel. 43908-40883
AIR FRANCE		Tel. 51740
LAN		Tel. 28536
ELM		Tel. 42965
PAN AM	Tel. 54117	Tel. 41863-28397
IBOA		Tel. 26387
VARIG		Tel. 21540
ECUATORIANA	Av. 16 de Julio 1800	Tel. 54472
IBERIA	Edificio Petrolero	Tel. 20270-24378
ALITALIA	Av. Camacho 1240	
	Edificio Casa Bernardo	Tel. 23494
SWISSAIR		Tel. 55737
ESTACION CENTRAL		Tel. 52510-53410
ESTACION GUAQUI		Tel. 885

YACIMIENTOS PETROLIFEROS FISCALES BOLIVIANOS

INVITACION SERVICIO DE AUDITORÍA

Se invita a las firmas de Auditoría independiente, debidamente registradas en el país a presentar sus propuestas para la prestación de servicio de auditoría del Balance de Y.P.F.B. al 31 de Diciembre de 1971.

El pliego de especificaciones será proporcionado en la División de Contabilidad, 1er. piso Edificio Y.P.F.B.

Las propuestas en sobre cerrado, deberán ser presentadas hasta Hrs. 17.oo del día jueves 18 del presente a la Dirección Legal, Oficina No. 500, Edificio Y.P.F.B.

La Paz, 5 de Noviembre de 1971

GERENCIA GENERAL.

Caja Nacional de Seguridad Social

CONVOCATORIA A PROPUESTAS - LICITACION No 7/71 CONST. HOSPITAL DE TUPIZA.

-Se convoca a propuestas públicas, a las empresas constructoras del país inscritas en el Ministerio de Obras Públicas y Transportes, y la Cámara Boliviana de la Construcción, en 1ra. 2da y 3ra. categorías, para la ejecución de Trabajos de los bloques del Hospital de Tupiza en el lote situado junto al Policonsultorio de la CNSS. de dicha ciudad.

GARANTIA DE SERIEDAD.- Las propuestas deberán estar acompañadas de papel sellado, timbre, de ley (Uno por Diez Mil) Boleta de Garantía ($b. 50.— más 5 por mil sobre el monto total de la oferta), certificado de solvencia tributaria y certificado de inscripción en la Renta.

PLAZO DE PRESENTACION.- Las propuestas deberán ser presentadas en sobres sellados y lacrados, con membrete de la firma interesada, en la Secretaría de la Dirección Nacional de la CNSS. (Oficina Central de La Paz Avenida Mariscal Santa Cruz. Esquina Almirante Grau, 8o piso) ó en la Administración Regional de Tupiza, hasta el día 17 de Enero de 1972, a horas 11 a.m.

Los planos y Pliegos de condiciones y especificaciones técnicas, serán proporcionadas en la Administración Regional de Tupiza o en el Departamento Nacional de Ingeniería de la CNSS, de esta ciudad, situado en la calle Ingavi No 1086, Esquina Plaza Murillo, 2do. piso a partir del día 31 de diciembre de 1971 previo pago de $b. 350.—

Fdo. DIRECTOR NACIONAL DIRECTOR SERVICIOS GENERALES: DIRECTOR MEDICO NACIONAL.

La Paz, Noviembre de 1971

DEPTO. RELACIONES PUBLICAS

Nueva Ley de Telecomunicaciones:

El Estado peruano tendrá 51 por ciento de acciones en empresas de Radio y TV

LIMA, 10 (AP).- Agentes de la policía protegidos con cascos montan guardia frente a varias estaciones de radio y televisión después de que se anunció una ley de telecomunicaciones que dá al estado peruano el 51 por ciento de la propiedad de todas las estaciones comerciales de televisión.

La ley, anunciada anoche por el general Anibal Meza Cuadra, Ministro de Comunicaciones y Transporte, es la más reciente de una serie de reformas ordenadas por el gobierno militar que lleva ya tres años en el poder para re - estructurar las instituciones peruanas.

Poniendo fin a meses de especulación sobre el contenido de la nueva ley, el gobierno anunció que comprará el 51 por ciento de las acciones de todas las estaciones de televisión de propiedad privada en el Perú.

En el futuro, las estaciones comerciales de televisión podrán ser operadas sólo por compañías públicas o mixtas en las cuales el estado posea por lo menos el 51 por ciento, anunció el gobierno.

El general Meza Cuadra también anunció que el gobierno planea comprar el 25 por ciento de las acciones de las estaciones de radio propiedad privada.

Italia azotada por lluvias y vendavales

ROMA, 10(AP).- Fuertes lluvias y vendavales azotaron hoy Italia desde Sicilia a los Alpes, inundando Venecia y otras poblaciones y arrancando techos y árboles. Un hombre resultó muerto en Roma.

Una intensa lluvia, acompañada de recios vientos, castigó Roma durante toda la noche convirtiendo algunas calles en verdaderos ríachuelos inundando los sótanos de las casas y dejando a muchos vehículos estancados en medio de la correntada. El viento que azotaba desde el sur con una fuerza de 60 kilómetros por hora derribó árboles y carteles publicitarios. En medio de la enceguecedora tormenta un motorista chocó contra un árbol y resultó muerto.

Vastos sectores de la campiña romana estaban debajo del agua. Agitado por el viento, un fuerte oleaje barrió la carretera costanera sobre el mar Tirreno, desde Civitavechhia hasta Anzio. La policía envió grupos de rescate para retirar los automóviles que habían quedado varados por las aguas en las calles.

En Venecia, la plaza de San Marco y las zonas bajas se hallaban cubiertas por las aguas. Las aguas bajaron con la ayuda de un viento frío que soplaba desde el norte.

En Palermo, Sicilia, el viento sopló a 100 kilómetros por hora. El aeropuerto fue cerrado. Arboles, techos y paredes fueron derribados por la fuerza del temporal. La tormenta forzó a los barcos y embarcaciones pesqueras a permanecer en los puertos.

Se registraron varios deslizamientos de tierra que interrumpieron el tránsito por calles a lo largo de la bella riviera italiana cerca de San Remo.

En los Alpes nevó por tercer día consecutivo, mientras una fuerte lluvia cayó en los valles.

El tránsito por el paso del Brenero, principal vía de enlace entre Italia y Austria, quedó virtualmente paralizado por el temporal.

Suspendieron garantías individuales en tres distritos mineros del Perú

LIMA, 10(AFP).- El gobierno decretó anoche la suspensión de las garantías individuales en tres departamentos donde desde hace días se mantenían en huelga unos 13.000 mineros.

La medida que afecta a los departamentos de Huancavélica, Junín y Pasco, centro- sur del país, y en la provincia de Huarochiri departamento de Lima fue adoptada por el gobierno para restablecer el orden público y mantener el ambiente de seguridad necesario al normal desenvolvimiento de la actividad laboral minera.

Los mineros de la Cerro de Pasco Corp. están en huelga desde el 26 de mayo para reivindicar mejores salarios y no obstante la invocación del Ministro de Energía y Minas, General Jorge Fernandez Maldonado para que levantasen el paro. Los trabajadores mantenían su actitud.

Por otra parte, desde hace días unos 400 trabajadores del asiento minero cobriza mantenían como rehenes a dos funcionarios de la Cerro: J. Bronhrhoft, norteamericano y Guillermo Schoors, peruano.

Un tercer rehén, el norteamericano John Ukos, fue hospitalizado el sábado pasado a consecuencia de lesiones producidas por los mineros durante unos incidentes del día anterior.

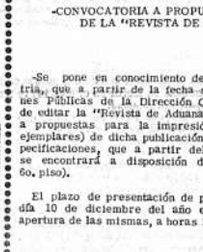

DIRECCION GENERAL DE ADUANAS

-CONVOCATORIA A PROPUESTAS PARA LA EDICION DE LA "REVISTA DE ADUANAS No. 71".

-Se pone en conocimiento del comercio, la banca y la industria, que a partir de la fecha será el Departamento de Relaciones Públicas de la Dirección General, el organismo encargado de editar la "Revista de Aduanas"; en consecuencia, se convoca a propuestas para la impresión de un mil ejemplares (1,000 ejemplares) de dicha publicación anual, conforme al pliego de especificaciones, que a partir del día lunes 15 de los corrientes, se encontrará a disposición de los interesados, (Ed. TOBIA 6o. piso).

El plazo de presentación de propuestas fenece a horas 18 del día 10 de diciembre del año en curso, debiendo efectuarse la apertura de las mismas, a horas 19 del mismo día.

DEPARTAMENTO DE RELACIONES PUBLICAS

La Paz, Noviembre de 1971

INTERVENTOR DE LA CONTRALORIA GENERAL

Se aclara triple crimen que conmovió a Sicilia

MARSALA, SICILIA, 10(AP).- La policía descubrió hoy los cadáveres de dos hermanas, desaparecidas hace tres semanas, y acusaron a un hombre de treinta años de matarlas a ellas y a otra niña, su sobrina.

La policía recuperó los cadáveres de Virginia y Ninfa Marchese de siete y seis años, en el fondo de un pozo de treinta metros de profundidad, abierto en una vieja cantera.

Dijeron que Michele Vinci las lanzó vivas al pozo, apenas media hora después de secuestrarlas a ellas y a Antonella Valenti, de ocho años. Esto ocurrió el 21 de octubre. El cadáver de Antonella fue encontrado en una casa abandonada cinco días después, quemado y envuelto en esparadrapo.

La policía negó informes anteriores, según los cuales Antonella había sido atacada sexualmente.

Vinci, que vivía a trescientos metros de los hogares de las niñas, había sido uno de los más activos voluntarios en la búsqueda policiaca, recorriendo con ellos los campos y el gran número de viejas canteras, que rodean esta antigua ciudad siciliana.

Al regresar a su hogar por las tardes, acostumbraba detenerse en el hogar del matrimonio Marchese y decir palabras de aliento a los desesperados padres.

Fue acusado de secuestro, ... ple asesinato y ocultamiento ... guración de un cadáver.

El procurador público, ... re Terranova, dijo que Vinci ... sesionó con Antonella, una ... sa niña, después de descubrir ... no podría tener hijos con la ... Antonella.

Las hermanas Marchese ... ron la desdicha de ser secuestr... porque acompañaban a Antonella ... regresar de la escuela.

Desde la desaparición de las niñas, una enorme cacería ... había tenido lugar en la estrecha ... occidental de Sicilia. Cien... policías recorrieron los ca... día y noche, utilizando docen... perros, faros buscadores y ... teros, y ayudador por cien... amigos y parientes de las ...

El caso ha creado tal ... en la región que en un mo... dado, una indignada multitud ... nazó linchar a uno de los sosp... sos que había sido detenido pa... interrogado, fue más tarde p... en libertad.

La policía no dio los mo... para el asesinato de las tres ... Dijeron que sospecharon de V... porque este trabajada en la ... fábrica de la zona de Marsala ... tiliza el esparadrapo especial ... que fue envuelto el cuerpo de ... nella, antes de ser esta asesi...

POR PRIMERA VEZ EN BOLIVIA:

GRAN MARATON RADIAL DE LA SOLIDARIDAD CON MIKY JIMENEZ

**

Transmisión ininterrumpida de más de cuarenta horas de día y de noche por RADIO ILLIMANI recaudando juguetes, dinero y especies para la NAVIDAD de los Niños Bolivianos

**

AUSPICIA Y ORGANIZA LA JUNTA NACIONAL DE ACCION SOCIAL QUE PRESIDE DOÑA YOLANDA PRADA DE BANZER

**

Excepcional transmisión de RADIO ILLIMANI, de día y de noche, con MUSICA, ENTREVISTAS, ANECDOTAS y todo cuanto interesa a los oyentes

DESDE EL VIERNES 12 A LAS 8 DE LA MANANA

Dirección General de Informaciones:

Todos los bolivianos deben incorporarse a la gran cruzada de reconstrucción nacional

EL GOBIERNO POPULAR NACIONALISTA RINDIO CALIDO HOMENAJE AL GLORIOSO PUEBLO DE POTOSI EN SU ANIVERSARIO CIVICO.

El Cnl. DAEM, Hugo Banzer Suárez, Presidente del Gobierno Popular Nacionalista, con su presencia, dio realce a los festejos conmemorativos de la efeméride cívica de Potosí. El pueblo de la Villa Imperial lo aclamó como a líder del nacionalismo revolucionario.

Ofrecemos a continuación el discurso pronunciado por el Presidente de la República, Cnl. Hugo Banzer Suárez, desde los balcones de la Prefectura de Potosí, durante el desfile y concentración cívica del pueblo potosino en la Plaza 10 de Noviembre. "Por primera vez, desde la victoria de las armas nacionalistas sobre la demagogia oscurantista, vengo a Potosí a rendir mi homenaje a este pueblo heróico y laborioso. Vengo a decirles que el Gobierno que presido tiene una profunda preocupación por los problemas de Potosí, y una enérgica disposición de ánimo para resolverlos en el más breve tiempo posible.

Esta tierra prodigiosa que mantuvo grandes imperios, con el auge de sus entrañas minerales, y con la sangre de sus hombres, esta tierra legendaria que asombró al mundo entero por sus riquezas portentosas, se encuentran hoy sumida en el abandono y la postergación. Pero yo quiero decirles que no hay motivo alguno ahora para el desaliento porque aun Potosí es depositaria de inmensas riquezas, y porque mi Gobierno está dispuesto a poner todo su empeño y toda su decisión para que esas riquezas beneficien al pueblo potosino, reparando así la injusticia secular que viene sufriendo.

CAMINO AL PORVENIR

"Nuestra Patria amada viene recién surgiendo del abismo en que había sido llevada por la incapacidad, la improvisación, la desenfrenada demagogia de un izquierdismo pueril y carente de visión. El daño ocasionado a las más íntimas estructuras de la Nación por ese Gobierno fortuito y enajenado no es fácil de reparar de inmediato. Tomará tiempo y sacrificio el lograr que Bolivia retome el ancho camino de un porvenir próspero y venturoso.

La situación actual, llena de perspectivas y promesas, es fruto de una alianza de las Fuerzas Armadas con dos partidos de larga tradición nacionalista en el país, partidos que ante la disyuntiva de asistir desunidos al colapso de la Patria han sabido deponer viejas rencillas para unirse en un abrazo fraterno, dando así no sólo a Bolivia sino a la América, el ejemplo de generosidad y grandeza de espíritu que es el sello indeleble del Frente Nacionalista.

CRUZADA DE RECONSTRUCCION

La alianza de estas dos poderosas fuerzas políticas, con el respaldo institucional de las Fuerzas Armadas, garantiza a Bolivia un largo período de estabilidad durante el cual podremos desarrollar al máximo la potencialidad creadora del pueblo. Pero creo que no es suficiente que el Movimiento Nacionalista Revolucionario y la Falange Socialista Boliviana hayan decidido aunar esfuerzos para construir una Patria mejor. Hay vastos sectores de la ciudadanía que aun permanecen al margen del quehacer nacional y deben incorporarse a esta gran cruzada de reconstrucción en la que estamos todos empeñados. Quiero en esta oportunidad reiterar mi llamado a todos los bolivianos para que juntos forjemos la grandeza de nuestro país, reuniendo nuestras voluntades en un gran frente político que puede ser la fuerza creadora más vigorosa de nuestra historia.

Debemos mirar ahora hacia adelante y formarnos el propósito de trabajar sin pausa ni tregua para construir el porvenir. Sé que nuestro empeño nos hace estar acosados por los eternos creadores de insidias y los fabricantes de problemas artificiales. Sé que se nos pedirá más de aquello que razonablemente podemos dar. Conozco de antemano los obstáculos que tendremos que vencer. Pero estoy seguro que al final el triunfo será nuestro y de que Bolivia, con el concurso de todos, ocupará finalmente el alto sitial que merece en el concierto de las naciones.

PROMISORIAS PERSPECTIVAS

Se abren ahora para nosotros grandes perspectivas de progreso. Hemos sido dotados por la naturaleza de una gran variedad y cantidad de recursos naturales en todos los órdenes. Bolivia, es, en efecto, uno de los más privilegiados depósitos de riquezas naturales que hay en el mundo entero. Pero esas riquezas no darán un fruto que nos beneficie a todos por igual si no las sabemos explotar con inteligencia, con esfuerzo tesonero, imitando el ejemplo de otros pueblos menos afortunados que nosotros pero que han sabido encontrar la senda de su destino por las vías de la democracia, el orden, la estabilidad, la justicia social y la libertad.

Para alcanzar estos elevados objetivos es preciso que logremos una gran movilización nacional. Nadie debe negar su concurso para llevar adelante con éxito los propósitos que nos hemos señalado. Para lograrlo me propongo mantener un diálogo permanente con el pueblo, un diálogo en el que haré lo posible para mantener a todos informados de los avances que logremos y en el que podamos analizar con el espíritu de la más positiva crítica los errores que podamos cometer para enmendarlos de inmediato.

Desde tiempos inmemoriales Potosí ha sido un Departamento olvidado. Con el correr del tiempo sus necesidades se han ido haciendo más premiosas, tanto porque su población crece, como porque el deficit de servicios se ha ido agudizando por falta de reposición y mantenimiento. Por eso vemos ahora a esta ciudad capital, cuyo nombre se repetía con asombro y reverencia hasta en los últimos confines del mundo, agobiada de problemas y dificultades.

DESARROLLO PARA POTOSI

He prometido al comenzar a hablar con ustedes, pueblo de Potosí, que pondré todo mi empeño en lograr en el más breve tiempo la solución de sus principales problemas.

Puedo ahora anunciarles que para 1973, es decir dentro de 18 meses como máximo, el problema de la energía eléctrica para Potosí habrá quedado totalmente solucionado. Se está construyendo en estos momentos el gasoducto Montero - Sucre, que abastecerá de combustible a una planta eléctrica de suficiente capacidad como para atender plenamente las necesidades de Potosí y Sucre. Para la fecha indicada debe ya estar funcionando la planta generadora de 10,000 kilovatios y debe estar concluida una línea de transmisión de 115 mil voltios hasta Potosí, donde solamente faltan pequeños ajustes en el programa de renovación de la red urbana de alumbrado. Esta es una solución a largo plazo porque el sistema descrito, que se construye a un costo de 12,500,000 dólares, permitirá atender las necesidades inmediatas durante varios años. Sin embargo, con visión de futuro, hemos pensado también en la posibilidad de utilizar el potencial de Salto Leon y con esa finalidad he ordenado la inmediata reiniciación de los estudios del proyecto respectivo. Otra alternativa que ha sido tomada en cuenta en mi proposito de solucionar en forma permanente el problema del abastecimiento de energía para este departamento, es la interconexión de sistemas con la Corporación Minera de Bolivia cuya sola planta hidroeléctrica de Rio Yura tiene una capacidad actualmente instalada de 10.700 kilovatios. Esto nos permitirá en el futuro atender las necesidades de poblaciones del interior del Departamento llevando luz y energía a todos los confines de Potosí.

PORVENIR INDUSTRIAL

El porvenir industrial de Potosí no puede presentarse más promisorio. He instruido que se aceleren al máximo los estudios para la instalación de plantas de volatilización de estaño, con el definido proposito de otorgar a Potosí una prioridad en este programa. La instalación de las respectivas plantas permitirá que este Departamento aumente su producción en 5.000 toneladas finas anuales, lo cual representa un valor mínimo de mercado de 15.000 de dólares. En forma paralela a este proyecto he instruido a la Corporación Minera de Bolivia que actualice sus proyectos para instalar plantas de preconcentración en la Empresa Minera Unificada para tratar las colas y desmontes del Cerro Rico.

La Corporación tiene también proyectado el desarrollo de nuevas áreas mineras en el Departamento, siendo el más avanzado de los programas correspondientes el de exploración de Nor y Sur López, donde se tiene evidencia de que existen grandes áreas mineralizadas, algunas de las cuales fueron explotadas ya en tiempos de la Colonia. En estas Provincias se conoce la existencia de plomo, plata, estaño, bismuto, antimonio, manganeso, wolfran y azufre, así como boratos y carbonatos de sodio.

Además de esta importante área la Corporación Minera de Bolivia se propone desarrollar nuevas exploraciones en este rico Departamento.

Finalmente el Estado, mediante una sociedad de economía mixta, explotará los ricos yacimientos de zinc y estaño de Huari-Huari, juntamente con la Empresa Minera Gibraltar.

Estos proyectos que mi Gobierno ha decidido llevar adelante en el más breve plazo posible tendrán un efectivo impacto vitalizador de la Economía del Departamento, absorbiendo importantes contingentes de mano de obra desocupada, creando un gran movimiento de dinero y estimulando actividades complementarias como el transporte, el comercio, el crédito y otros servicios.

FUNDICION DE TELAMAYU

En breve tiempo más quedará concluida la fundición de antimonio de Telamayu, con cuyos productos Bolivia asumirá un papel de la mayor importancia en el mercado mundial de este metal de múltiples aplicaciones. La planta fundidora ha sido construida a un costo de 1,112,000 dólares, y producirá bismuto con pureza del 99.99%.

Finalmente, como culminación de los respectivos estudios, mi Gobierno ha decidido instalar un importante complejo metalúrgico en Tupiza donde se construirán tres plantas regionales para el tratamiento de antimonio y una fundición con capacidad suficientes para el tratamiento y beneficio de minerales y colas, con lo cual una enorme riqueza podrá también ser puesta en movimiento. He encomendado la ejecución del mencionado proyecto al Banco Minero y a la Cámara Regional de Minería del Sur.

En materia de hidrocarburos, y Yacimientos Petrolíferos Fiscales Bolivianos ha iniciado ya sus operaciones en el área de Uyuni, donde existen promisorias perspectivas de encontrar petróleo. Las correspondientes brigadas de especialistas se encuentran ya trabajando en el área elegida y abrigo la esperanza de que en un plazo razonable podamos incorporar al Departamento de Potosí en el mapa petrolero de Bolivia.

INTEGRACION CAMINERA

En materia caminera nos hemos propuesto mejorar de inmediato las condiciones del camino directo entre Potosí y Uyuni, así como el camino Potosí - Sucre y en el futuro inmediato lograremos asfaltar el camino Potosi - Tarija - Bermejo.

En materia de aprovisionamiento de agua potable para la ciudad han quedado virtualmente concluidas las gestiones ante el Banco Interamericano de Desarrollo para completar el financiamiento del sistema urbano. Las obras demandarán una inversión de aproximadamente 2,200,000 dólares, de los cuales el BID aportará con 1,400,000. La construcción del sistema demandará algo más de dos años pero a su conclusión habrá quedado asegurado el suministro de agua potable a la ciudad cuando menos hasta el año 2,000.

En lo que concierne a regadío, para incrementar la producción agrícola del Departamento, está prevista en primer término la construcción de la represa de Chaquilla y su correspondiente sistema de canales de riego. Esta obra se construirá a un costo de 6,000,000 de pesos y permitirá incorporar a la agricultura 2,000 hectáreas de tierras fértiles. He instruido también la remodelación y ampliación de la represa Talacocha, para aumentar la superficie bajo riego en otras 600 hectáreas.

DESARROLLO AGROPECUARIO

El Ministro de Asuntos Campesinos y Agricultura tiene un basto programa de proyectos de ejecución inmediata en este Departamento, lo cual dará un fuerte impulso a la agricultura y permitirá elevar las condiciones de vida, remuneración y trabajo de los campesinos y como consecuencia de toda la población.

La enumeración de estos proyectos en prueba cabal de la gran preocupación de mi Gobierno por atender perentoriamente a los problemas de la ciudad y el Departamento de Potosí.

En un esfuerzo económico y gracias a la cooperación del Gobierno y pueblo de los Estados Unidos de América, la Presidencia de la República ha preparado un Plan de Emergencia de ejecución inmediata, que permitirá absorber servicio público de viviendas, establecimientos escolares, equipamiento de estos etc., destinando del préstamo obtenido ultimamente, la suma de $b. 12,164,791. Con el proposito de beneficiar a Potosí en forma concreta y efectiva, hemos aprobado dos disposiciones legales por las cuales se libera de toda carga impositiva la importación de material eléctrico y equipos de transporte y trabajo.

Bolivia tiene una gran deuda de reconocimiento con Potosí, aunque ni Bolivia ni los bolivianos hubieramos logrado jamás el pleno disfrute de las riquezas con que la Naturaleza ha dotado tan generosamente a este tierra. Han tenido que ser necesarios largos años de sacrificio y de lucha tenaz para que al fin podamos decir que Bolivia nos pertenece a todos los bolivianos y que esta coyuntura histórica nos encuentran animados de comunidad de propositos e identidad de ideales.

SALTO AL PORVENIR

Muy raras veces en la historia de los pueblos se presentan condiciones tan propicias como para dar un gran salto hacia el porvenir, como las que actualmente se han planteado en Bolivia. Disponemos de las más variadas riquezas naturales, tenemos una población laboriosa y dispuesta a vencer el reto del desarrollo, hemos coincidido finalmente todos en la urgencia del esfuerzo común y no estamos dispuestos a permitir que una vez más las oscuras fuerzas de la anarquía frustren nuestro empeño.

En la enorme tarea de la reconstrucción nacional que nos proponemos llevar adelante sin vacilaciones, corresponde a este pueblo de Potosí, que tantas pruebas ha dado ya de su firme temple, un lugar de privilegio. La batalla por el desarrollo de Potosí que ya hemos comenzado, nos encontrará junto a los hijos de este pueblo con todo el caudal de recursos, de asesoramiento y de mandad que merece recibir este pueblo extraordinario.

Potosí 10 de Noviembre de 1971

La señora Yolanda Prada de Banzer, Primera Dama de la Nación, recibió ayer el sincero afecto de la mujer potosina a tiempo de celebrar el aniversario cívico de la Villa Imperial.

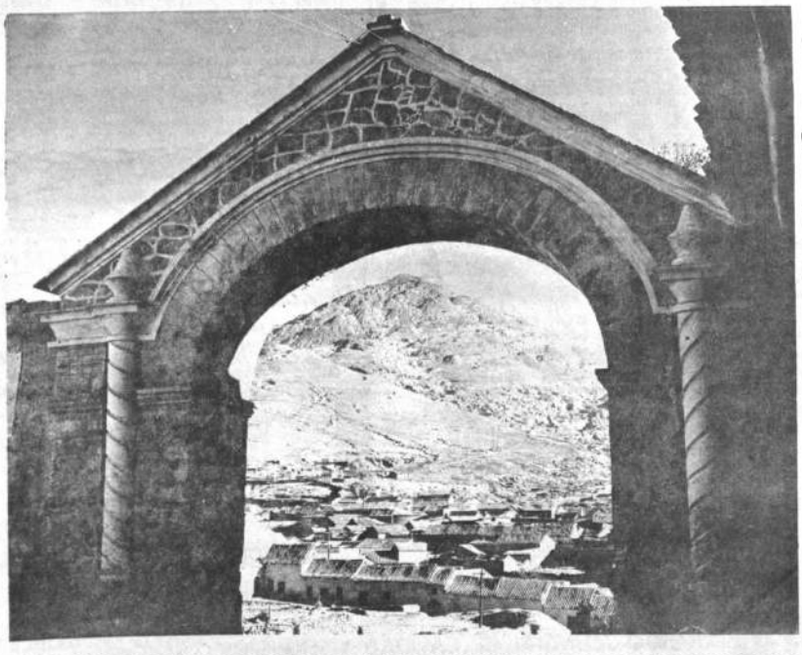

"El progreso será más notable en adelante"

El Presidente de la República Cnl. Hugo Banzer Suárez en la Plaza principal de la ciudad de Potosí dijo que el progreso será más notable en adelante porque es uno de los propósitos que anima a su Gobierno. Al recibir la llave de la ciudad, que le entregó el Alcalde Municipal de Potosí, remarcó que ella abrirá la compuerta hacia la grandeza del pueblo potosino que todos anhelan.

HUESPED DE HONOR

La comitiva Presidencial arribó al aeropuerto "Capitán Rojas" a las 10 y 25 y recibió los honores correspondientes a su rango por parte del Regimiento Pérez 3 de Infantería.

La multitud congregada en la pista condujo al Líder Nacionalista hacia la plaza principal en una extraordinaria manifestación que vitoreaba y aplaudía constantemente al Presidente de la República.

En el Salón de la Alcaldía, el Berganmaestre Dr. Oscar Cossio ponderó que el pueblo potosino, "glorioso y laborioso, artífice e intelectual que ha forjado la patria con sus músculos y su cerebro será, añadió, tierra que sustenta el erario nacional".

La señora Blanca de Cossio esposa del Alcalde Municipal, obsequió al Jefe de Estado un poncho típico de la tierra y mujeres del pueblo testimoniaron su afecto entregándole ramos de flores.

OTRAS ACTIVIDADES

Posteriormente el Presidente Banzer visitó una feria artesanal y luego se trasladó al salón de la Prefectura donde participó en una sesión de honor del Frente Popular Nacionalista.

Después del Te Deum que celebró en la Catedral, hasta el cierre de la presente nota informativa, el Presidente de la República encabezó a la columna principal del desfile cívico.

'Me preocuparé para que es pueblo alcance el progres

DISCURSO DEL CNL. DAEM, HUGO BANZER SUAREZ, LUE DE HABER RECIBIDO LAS LLAVES DE LA CIUDAD DE POT DE MANOS DEL ALCALDE MUNICIPAL DE LA VILLA IMPERIAL.

-Al llegar a este lugar, que en otrora fue Metropoli de la ép Colonial, siento profunda satisfacción, cobrando en mi espí una mayor trascendencia por mi investidura de Primer Man tario, al recibir en esta histórica fecha, en vuestro Pala Consistorial, de manos de usted Honorable Alcalde Municip las llaves de una ciudad como es la Villa Imperial de Pot que representa riqueza, tradición y por consiguiente historia nuestra propia existencia y del Continente Americano.

Por la distinción que me dispensais, me siento honrado contarme entre vuestros privilegiados, asumiendo la respons lidad de no defraudar vuestras inquietudes y, os prometo que preocuparé por que este pueblo digno de mil títulos, alca el sitial de progreso que le corresponde, y tened seguro, qu llave que me entregáis, será el instrumento para abrir las amp compuertas hacia la grandeza que con justicia reclaman y me cen los potosinos.

Haciendo una comparación objetiva, con esta llave abrire el tránsito a las herramientas y maquinarias que se requier incorporándolo al Departamento Potosino, al sitial que la histo le demanda para la felicidad y grandeza del Pueblo Bolivi

Muchas gracias.

Potosí, 10 de Noviembre de 1971

miles de oportunidades LLEGARAN hasta USTED

en la MECANICA automotriz

La creciente y cada día más importante Industria Automotriz abre diariamente nuevos y productivos caminos para el Técnico realmente competente, capaz de desempeñar puestos de Jefe, Inspector o Supervisor de máquinas y vehículos.

RECIBE ESTE FANTASTICO EQUIPO SIN COSTO ADICIONAL

LAMPARA NEON · BOTON ARRANQUE REMOTO · ESTUCHE DE HERRAMIENTAS · LLAVE DE TORQUE · COMPRESOMETRO · VACUOMETRO INDICADOR DE VACIO · VALIOSO TACOMETRO

Aprenda con facilidad y económicamente, en su propio hogar, esta prometedora carrera, mediante el conocido SISTEMA VISUAL HEMPHILL, que incluye lecciones profusamente ilustradas y moderno equipo profesional.

Nuestro curso lo prepara con toda amplitud para hacerlo un verdadero experto en la Localización de Averías, Lubricación, Afinación, Carburación y Encendido, Carrocería Automotriz, y muchas otras ramas, todas interesantes y productivas.

¡GRATIS! VALIOSO CATALOGO Pídalo HOY mismo

HEMPHILL SCHOOLS
Boquerón Defensores de Aliguatá, Pasaje No. 44, La Paz.

ESTE CUPON Será para Ud. seguro camino de éxito!

Hemphill Schools Depto. MI11-2B
Boquerón Defensores de Aliguatá, Pasaje No. 44, La Paz. Casilla 5108
Sírvase enviarme GRATIS su folleto que explica como asegurar mi porvenir, aprendiendo en mi casa: MECANICA AUTOMOTRIZ

Nombre _____ Edad _____
Dirección _____
Población _____ Prov. o Edo. _____

SI USTED DESEA INFORMACION TELEFONICA PARA MAYOR RAPIDEZ, LLAMENOS AL TEL. 41 319

GUARDIA.-; Belfast, 10 (AP).-; Un soldado británico monta guardia frente al Hotel Woodrum en llamas en Belfast. Un equipo militar se dirigía anoche al hotel para desmantelar una bomba, cuando ésta hizo explosión el martes en la noche. (Radiofoto, especial para PRESENCIA).

Paulo VI pide que católicos esperen con paciencia conclusiones del Sínodo

CIUDAD DEL VATICANO, 10 (AP).- El Papa Paulo VI recomendó hoy a los católicos a esperar con paciencia las "informaciones conclusivas" del reciente Sínodo Mundial de los Obispos.

Es "una legítima curiosidad" dijo el Papa en su alocución durante la audiencia general de los miércoles, la de los que quieren tener esas "informaciones conclusivas" sobre el Sínodo.

"Dejemos trabajar a los técnicos encargados de poner en orden lógico y doctrinal los textos oficiales aprobados por el Sínodo de los obispos", expresó el Papa.

Esos técnicos, dijo el Papa "Están obligados a tener en cuenta muchas observaciones sugeridas por los miembros del Sínodo. No es todavía el momento, ni estas es quizas la sede para responder a tan legítima curiosidad".

Las conclusiones sobre los temas del Sínodo - sacerdocio y justicia en el mundo - no fueron hechas públicas oficialmente hasta tanto las revise y apruebe el Papa.

En otro orden de cosas, Paulo habló sobre la naturaleza de la Iglesia y del cristianismo.

Este dijo "es un hecho social no simplemente una corriente ideológica que consiente a cada uno concebirlo a su modo y custodiarlo en el decreto de la propia conciencia"

La religión profesada por la Iglesia Católica, agregó "constituye una comunidad general, un pueblo, el pueblo de Dios.

REX-ROTARY

Tintas para multicopiadoras D-490 Repuestos para OFFSET RR-1500 y picadoras Stencil RR-1515, Stenciles.
Federico Zuazo 1563, Casilla No. 1607.

Colegio de Arquitectos de Bolivia

Se invita a los Arquitectos Colegiados del país, inscribirse para asistir a la PRIMERA REUNION REGIONAL DE ARQUITECTOS DE LOS PAISES DEL PACTO ANDINO, a realizarse en la ciudad de Lima del 22 al 26 de noviembre próximo.

Para informarse de facilidades de viaje y alojamiento apersonarse a las diferentes Secretarías Regionales.

EL DIRECTORIO.

Cooperativa Nacional Desgrasadora "CONALDE" LTDA.

CONVOCATORIA

El Presidente del Consejo de Administración de la Cooperativa Nacional Desgrasadora, CONALDE LTDA. en conformidad con la facultad que le confiere el Art. 43, inciso b) del Estatuto vigente y en cumplimiento del Art. 28 inciso a) y 29 del mismo Estatuto, convoca a los señores socios de CONALDE LTDA., a la Tercera Asamblea General para el día jueves 25 de noviembre del año en curso a horas 18 (6 de la tarde) en el Teatro del Colegio Sagrado Corazón.

Esta tercera Asamblea General se sujetará al siguiente Orden del Día:

1.- Lectura del Acta de la Asamblea General Anterior.
2.- Informe del Presidente del Consejo de Administración.
3.- Informe del Gerente
4.- Informe del Consejo de Vigilancia
5.- Aprobación del Balance
6.- Elección de nuevos Directores
7.- Asuntos varios.

Siguiendo las normas establecidad por el movimiento Cooperativo Boliviano, en caso de no reunirse el quórum establecido por el Art. 30 para la hora señalada, la Asamblea comenzará UNA HORA después con el número de socios concurrentes.

Sucre, octubre de 1971

P° CONALDE LTDA.

Lic. Angel Ramos D.M.
Presidente del Consejo de Administración

EE.UU. no apoyará candidatura de Herrera a Secretaría de ONU

NACIONES UNIDAS, 10 (AP).- La candidatura del chileno Felipe Herrera para el puesto de Secretario General de las Naciones Unidas, sufrió hoy un grave revés al anunciar un portavoz norteamericano que Estados Unidos no podrá apoyarlo.

El anuncio fue hecho en la misión norteamericana ante la ONU.

El vocero no dijo qué razones tuvo su gobierno para anunciar que no podrá apoyar a Herrera. Pero expresó que la decisión no está relacionada con la acción del gobierno que nacionalizó recientemente tres importantes compañías norteamericanas que explotan el cobre de ese país.

La candidatura de Herrera era auspiciada oficialmente por el gobierno chileno. El grupo latinoamericano ante la ONU decidió la semana pasada dar su apoyo a Herrera.

El Secretario General es elegido por la asamblea general a recomendación del Consejo de Seguridad. Los cinco miembros permanentes que tienen derecho a veto en el consejo, acostumbran ponerse de acuerdo sobre un candidato antes de presentarlo a votación dentro del consejo mismo.

El anuncio norteamericano no era esperado por los representantes chilenos. Un vocero del embajador Humberto Díaz Casanueva, dijo que "Este es un asunto muy delicado. Todo lo que sabemos lo estamos remitiendo a la cancillería en Santiago. No emitiremos ninguna declaración".

Varios países latinoamericanos habían anunciado su apoyo a Herrera. El Canciller de Colombia pidió a la asamblea general que esta vez se nombrara como secretario general a un latinoamericano.

U Thant, quien ha ocupado el cargo por más de diez años, se retira el 31 de diciembre.

Chile presentó a Herrera como un candidato de los países del tercer mundo. Nunca se dijo si alguno de los cinco miembros permanentes del Consejo de Seguridad apoyaba su candidatura.

Algunos diplomáticos alegaban la misión de China Popular dijeron que posiblemente Pekín favorezca al candidato finlandés Max Jakobson. Se sabe que el Consejo de Seguridad estaba esperando la llegada de los chinos para considerar la selección del nuevo secretario general.

EN VENEZUELA SE QUEMA MAS DEL 35 POR CIENTO DEL GAS PRODUCIDO

-CARACAS, 10 (INTER PRESS SERVICE).- El Ministerio de Minas e Hidrocarburos informó que el 35 por ciento del gas natural que se produce como consecuencia de las perforaciones petroleras, se quema sin obtener de el ningún provecho.

Otras de las revelaciones fueron las siguientes:

-La producción bruta de gas natural en Venezuela se sitúa en 135 millones 383 mil metros cúbicos diarios, para el primer semestre de 1971. Esta cantidad representa un aumento de 4.115.000 metros cúbicos con relación al mismo período de 1970.

-El consumo interno también experimentó un incremento. Al situarse en 26.163.000 metros cúbicos diarios, contra 23.842.000 metros cúbicos del año pasado.

-El volumen de gas utilizado creció en un 6.5 por ciento. En este incremento incidieron tanto el consumo interno como la mayor inyección a pozos petrolíferos. Estos dos factores, en conjunto, insumieron el 64,8 por ciento del gas producido. El resto fue quemado.

Una de las mayores preocupaciones de los técnicos venezolanos, en los últimos años, ha sido el aprovechamiento de esa inmensa cantidad de energía potencial que se desperdicia por falta de plantas de procesamiento que aprovechen todo el caudal de gas emergente de las perforaciones petrolíferas.

AUTOMOVIL CLUB BOLIVIANO
ASAMBLEA EXTRAORDINARIA

De conformidad con el Art 49o. de los Estatutos y por acuerdo de la Junta General Ordinaria del día 26 de marzo último, se convoca a los señores socios plenarios y vitalicios a la Junta, General Extraordinaria que se realizará en el local de San Jorge, el día viernes 12 de noviembre, a Hs. 18:30, para considerar el único punto de la Orden del Día:

INFORME DE LA COMISION DE REFORMA DE ESTATUTOS

Poseen derecho a votar los socios que no tienen deudas pendientes con el Club. El "quorum" se formará según dispone el Art. 47o.

La Paz, Octubre de 1971.

EL DIRECTORIO

DISTRIBUIDORA NATIONAL LTDA.

DEUDORES MOROSOS

	DIRECCION
Cnl. Héctor Quiroz	Bosque de Bolonia
Catacora	Caja de Pensiones Militares
Hugo Soria Galvarro	Emp. Constructora Plant-Set
Ing. Ramón Escóbar	G.N.S.P.
Cnl. Arturo Navarro	Empresa "El DIARIO"
Márquez	Pasaje Ondarza
Jorge Martínez	B O A
Guillermo Zabala Wilson	SAID
Humberto Fernández	Plaza Alexander
Mario Petzy	Restaurant Chez
Mara Bilbao la Vieja	Pisagua No 12
Henry Bithar	Corrales esq. Pinilla
Marcelo Clavijo Carrasco	Cuartel Calama
Dr. Jorge Flores Ayaviri	Jaimes Freyre No. 2256
Dr. Angel Mallo Sandoval	Soto Mayor No. 2790
Norberto Bellido	Virrey Toledo No. 53
Hugo Ono Kiyoto	Calzados Mercedes
Jorge Ulloa Sempértegui	Zoilo Flores No. 1241
Justino Roer	Coca - Cola.
Eduardo Pereyra Clavijo	
Emilio Casanovas Garnica	

Se les insinúa regularizar sus cuentas pedientes.

La Paz, 8 de noviembre de 1971

DISTRIBUIDORA NATIONAL LTDA.

Polémica sobre uso del DDT continúa en reunión de FA

-ROMA, 10 (AP).- El holandés Sicco Mansholt, Vicepresidente de la Comisión Europea y principal arquitecto de la política agrícola del Mercado Común, manifestó hoy su oposición al uso del DDT y los insecticidas, diciendo que estos no son necesarios para una adecuada producción de alimentos.

"Podemos producir la misma cantidad de alimentos en Europa y norteamérica, sin necesidad de insecticidas", dijo.

Algunos diplomáticos de países en vías de desarrollo, que asistían aquí a la reunión de la Organización Agrícola y de la Alimentación de las Naciones Unidas (FAO) dijeron que de ser prohibido el uso del DDT en los países desarrollados, debería también ser prohibido en las tierras en vías de desarrollo.

Expresaron en privado, dicen no ser identificados. El temor de que el occidente industrializado inente "verter" materias químicas dañinos en los países agrícolas.

Norman E. Borlaug, científico norteamericano galardonado con el premio Nobel por haber logrado la variedad de trigo de alto rendimiento que abrió el camino a la " revolución verde", leyó el lunes un documento a los delegados, manifestándose partidario del uso del DDT y los insecticidas.

MANIFESTACION CAMPESINA.-; Roma, 10 (AP).-; La fotografía muestra la plaza de los Santos Apóstoles en el centro de Roma con decenas de millares de campesinos de toda italia, en una manifestación en demanda de mejores condiciones de vida. (Radiofoto, especial para PRESENCIA).

Italia

ELECCION DE UN JUEZ SE TORNA PRUEBA DE FUERZA PRE-ELECTORAL

-ROMA, 10 (INTER PRESS SERVICE).- Ambas ramas del parlamento italiano (diputados y senadores) no han conseguido todavía elegir un juez constitucional en sustitución del profesor Giuseppe Branca, cuyo mandato concluyó el pasado verano.

El país asiste a una verdadera prueba de fuerza entre la democracia cristiana y los partidos de izquierda en torno al sucesor de Branca. Las izquierdas han postulado a Lelio Basso, un hombre de probada fe socialista que militó primero en las filas del partido socialista italiano y después ingresó al partido social proletario, cuando la fracción maximalista de aquel se opuso a colaborar con los católicos. Pero Lelio Basso, abandonó también a los social proletarios y dirigen ahora un centro de estudios de crítica marxista.

Los democristianos se oponen contra Basso: se limitan a mantenerse. El voto en blanco bloquea cualquier decisión y la votación que persiste en la corte constitucional impide a esta, también elegir al presidente que debe sustituir al mismo Branca, también de ese cargo hasta la expiración de su mandato. Actualmente la corte es presidida por el juez más anciano.

Los partidos de la izquierda laica argumentan que el hombre más apto para cubrir el cargo de juez constitucional es Basso: ponen de relieve la cultura del candidato, su formación laica, su honestidad, intelectual. Los democristianos responden, sin embargo, que un hombre políticamente comprometido como Basso no puede vestir la toga de juez.

CAJA NACIONAL DE SEGURIDAD SOCIAL

INVITACION A PUJA ABIERTA PARA PROVISION DE DROGAS PARA UN MES

Se invita a los señores Importadores o sus representantes, a la PUJA ABIERTA, que se realizará el día viernes 12 de los corrientes, a horas 14 (2 p.m.) en el salón de reuniones del Consejo Directivo de la Institución, (Edificio Cadeja 7o. piso) para proveer drogas con destino al consumo de un mes, según el listado confeccionado para la invitación hecha pública el día 9 de los corrientes para un semestre; el mismo que podrá ser recogido del Departamento de Compras de la Dirección Médica Nacional (Calle Ingavi No. 1086 2do. piso).

La Paz, Noviembre 9 de 1971.

DEPTO. RELACIONES PUBLICAS

CORPORACION MINERA DE BOLIVIA

Se invita a los señores representantes de las firmas interesadas a recoger los pliegos de especificaciones correspondientes a los pedidos que abajo se detallan, de la Secretaría de la Comisión de Adquisiciones, 4o. piso, Edificio Central Comibol.

26668	Electromagnetos
27363	Transformadores y accesorios
27363	Alambre de cobre para embobinar
27364	Cable eléctrico trifásico
27366	Fierro plano en barras
27397	Torno eléctrico
27409	Alambre de cobre
27414	Cañería de fierro negro
27415	Rieles de acero y eclisas
27417	Garlopa mecánica
27418	Torno mecánico
27435	Polines para transportadora de minerales
27656	Transformador
KTI-91	Esqueletos y torsos de plástico
KTI-92	Torso de plástico.

La Paz, Noviembre 8 de 1971.

GERENCIA DE ADQUISICIONES

NATIONAL siempre un paso adelante

ESTE ES UN ELEGANTE MODELO EXCLUSIVO DE "NATIONAL" QUE SE ADAPTA PERFECTAMENTE A CUALQUIER HABITACION (DE PATAS DESARMABLES) COMPACTO Y DE GRAN AREA DE IMAGEN, MUCHISIMOS AÑOS DE INVESTIGACION SE HAN REQUERIDO PARA LANZAR AL MERCADO MUNDIAL UN TELEVISOR DE LAS CARACTERISTICAS AQUI IMPRESAS, LOS TECNICOS DE "NATIONAL" ALTAMENTE CAPACITADOS Y ADIESTRADOS APLICAN SUS CONOCIMIENTOS OBTENIDOS A TRAVES DE LARGOS AÑOS DE INVESTIGACION CIENTIFICA PARA CONSTRUIR UN ARTEFACTO QUE LE BRINDE SOLAZ Y ESPARCIMIENTO ACORDE A SUS EXIGENCIAS; ALGO MAS. . . EL CIRCUITO TODO IMPRESO ESTABILIZA EL FUNCIONAMIENTO UNIFORME DEL TELEVISOR DE 23" ESTANDO CASI SIEMPRE EXENTO DE TODA AVERIA; LOS TUBOS DE IMAGEN SON SUPERSENSIBLES POR ESTA RAZON, LA RECEPCION CLARA, NITIDA Y ESTABLE, AUN EN LUGARES ALEJADOS, SOLO ES POSIBLE CON UN TELEVISOR "NATIONAL".

VENTAS: EN DISTRIBUIDORAS NATIONAL

AYACUCHO No. 236 YANACOCHA No. 434 LOAYZA Edif. CASTILLA

DISTINTIVO MUNDIAL DE CALIDAD Y SERVICIO

CON DG = DOBLE GARANTIA

SERVICIO GRATUITO POR UN AÑO Y GARANTIA DE CALIDAD POR SIEMPRE

Se dará impulso a la actividad minera y metalúrgica en departamento de Oruro

ORURO, 10 (PRESENCIA).- El Ministro de Minería y Metalurgia, durante su corta visita a esta ciudad, a principios de semana, ratificó el propósito del actual gobierno, de convertir a Oruro en el Centro de la industria metalúrgica del norte, no sólo porque aquí debe continuarse con la tradición de un país eminentemente minero que somos, sino porque sólo así conseguiremos los objetivos que nos proponemos para Bolivia".

El Ministro Carlos Serrate Reich, señaló que Oruro está en camino de convertirse en el centro metalúrgico del país, con la instalación de hornos de fundición como la de estaño, en Vinto, a la que se sumará otra de antimonio.

Durante su permanencia, visitó con carácter oficial, por primera vez, la Fundición de Vinto, de cuyo funcionamiento se interiorizó detalladamente, exteriorizando su satisfacción y admiración por la gigantesca planta.

Una visita similar hizo al Instituto de Investigaciones Minero-Metalúrgicas, ocasión en la que el Director Ingeniero Mario Paulsen Tejada, le informó acerca de las dificultades económicas que afrontan la entidad a raíz de un déficit de aproximadamente 400.000 dólares.

IMPULSO A LA MINERIA

En conferencia de prensa, el Ministro Serrate Reich, se refirió a diversos tópicos relativos a la minería nacional; dijo que se dará todo el impulso necesario a la minería especialmente a la pequeña y que esa tarea estará a cargo del recién creado Departamento de Planificación Minera, dependiente de su portafolio. Asimismo, dijo que se estudia la vigencia de una nueva ley de regalías mineras, la misma que podrá estar lista hasta fines del presente año.

Sobre la instalación de la fundición de antimonio, manifestó que estará ubicada, tal como se planeó, en Oruro mediante el convenio suscrito con Checoslovaquia mientras que Yugoeslavia se encargará de eregir otra, para mineral de baja ley, en Tupiza.

FUNDICION DE VINTO

Resumiendo sus impresiones, sobre la Fundición de Vinto, señaló "Hemos comprobado que la primera etapa se halla completamente concluída, restando sólo un perfeccionamiento en la producción del estaño electrolítico. Actualmente sólo se viene produciendo estaño térmico de 99,50 por ciento de ley, pero existe necesidad imperativa de producir estaño refinado, con una ley del 99,90 por ciento de ley, ya que existe diferencia en los precios de cotización en los mercados internacionales por la pureza del estaño sólido que se exporta.

Agregó: "La firma alemana - Lurgi deberá resolver este problema; por eso vine con el Agregado Comercial de la Embajada de Alemania para que éste informe a su gobierno sobre la conclusión de la primera etapa y coincida con el informe final que se debe experimentar, para iniciar las negociaciones de instalación de las etapas segunda y tercera, conjuntamente". Finalmente afirmando que es intención invariable del gobierno que la Fundición de Vinto alcance pronto su máxima capacidad, fundiendo las 20 mil toneladas de estaño anuales que tiene como meta.

INSTITUTO MINERO METALURGICO

"El Estado, a través del Ministerio de Minería y Metalurgia, estudiará las formas de financiamiento para que el Instituto continúe prestando al país sus valiosos servicios" dijo el Ministro Serrate Reich.

Agregó que mediante un presupuesto adicional se piensa aliviar al Instituto de sus necesidades más perentorias, como ser el pago de sueldos a su personal por los meses de Noviembre y Diciembre, así como el aguinaldo". "Yo espero contar - manifestó con la comprensión del gabinete para la solución inmediata del problema".

Posteriormente, expresó: "Tengo ideas y planes para ampliar las funciones que cumple el IIMM y dar un impulso a la minería nacional mediante las investigaciones que realiza y las que realizará. Vine con el Representante residente de las Naciones Unidas en Bolivia, señor Pascoe. Resolvimos dar por terminado el contrato de asistencia de la ONU al IIMM que en realidad venció en Agosto de 1970. Ha quedado pendiente el problema de la legalización de la transferencia a la administración boliviana. Esto es lo que resolveremos en el paso subsiguiente".

Productores de algodón reclaman por retraso en la llegada de maquinaria

Santa Cruz, 10 (PRESENCIA).- La Asociación de Productores de Algodón de Santa Cruz ha canalizado un reclamo de varias cooperativas algodoneras por el retraso que viene sufriendo la entrega de maquinaria adquirida mediante un crédito del Brasil. Las cooperativas dicen que tendrán que desistir de los créditos si las desmotadoras, tractores y otras máquinas no llegan antes que se inicie la siembra, o sea, la próxima semana.

La Asociación de Algodoneros se ha dirigido al Presidente de la República, informando que el Banco Agrícola de Bolivia suscribió contratos con las cooperativas algodoneras para la provisión de maquinaria de procedencia brasileña, en base a un crédito de 5 millones de dólares que otorgó ese país; empero, hasta la fecha no se ha concretado la operación.

El BAB argumenta la falta de una disposición suprema que autorice la utilización del crédito brasileño. La maquinaria, de acuerdo a las previsiones y compromisos, debió ya encontrarse en Santa Cruz a fines del pasado mes a fin de comenzar la preparación de terrenos para la siembra.

Las cooperativas han denunciado que esta demora está ocasionando serios perjuicios a los interesados, al margen de estar pagando, por otro lado, intereses falsos. La nota al coronel Hugo Banzer, dice que este incumplimiento puede determinar la reducción de las áreas originalmente programadas, en detrimento de la economía general.

La Asociación de Algodoneros, ha demandado del Supremo Gobierno la dictación de la respectiva resolución suprema a la brevedad posible, puntualizando que en caso contrario se verán obligados a desistir de los convenios con el BAB y a disminuir la siembra de la fibra.

El cultivo del algodon está abarcando, a partir de este año, nuevas regiones del Departamento. En Camiri, los campesinos cultivarán experimentalmente 200 hectáreas y el producto será comercializado a través de la asociación. Por otra parte, se anuncia que en San Ignacio, provincia Velasco, acaba de organizarse una cooperativa algodonera y proyecta empezar con mil hectáreas.

PIDEN QUE SE ATIENDA REPARACION DE LOCALES ESCOLARES EN TARIJA

TARIJA, 10 (PRESENCIA).- La señora Ana Vásquez de Calabi, Directora Distrital de Educación Urbana, se ha dirigido a las autoridades del Ministerio de Educación haciendoles conocer el grave deterioro de los establecimientos educacionales de este distrito que ponen en riesgo la salud y, en algunos casos, la vida de los estudiantes debido al pésimo estado de las instalaciones que amenazan derrumbarse.

La Directora Distrital pide que, con carácter prioritario se remodele el Jardín de Niños "Oscar Alfaro" que se encuentra en estado ruinoso. También solicita que, se cambien los techos de la Escuela General Narciso Campero y que se mejore los servicios sanitarios del Liceo "Lindaura Campero", Colegio Nacional "San Luis" y Escuela "San Roque" porque los servicios actuales constituyen verdaderos focos de infección.

Especial énfasis se ha puesto en la situación de la Escuela "General Francisco B. O'Connor" de Entre Ríos, donde el vecindario con sus propios esfuerzos ha construido gran parte del edificio, habiendose visto obligado a suspender los trabajos por carencia absoluta de fondos. Los estudiantes mientras tanto, pasan clases en el Mercado y en otros lugares públicos. De no otorgarse una oportuna ayuda economica los trabajos hasta ahora ejecutados se deteriorarán por el abandono en que se encuentran.

También esperan las autoridades educacionales locales que sean concluídos los edificios que se construyen en Concepción, San Lorenzo y Padcaya.

MUNICIPALES IMPAGOS

TARIJA, 10 PRESENCIA.- La Alcaldía Municipal encuentra dificultades para pagar sueldos a los empleados ediles y cubrir otras obligaciones de tipo económico, debido a que no ha recibido la subvención del Estado desde julio pasado.

Se han formulado los reclamos respectivos ante el Ministerio de Finanzas a fin de dar solución parcial a la afictiva situación económica del Tesoro Municipal.

Campesinos de Santa Cruz declaran líder a Banzer

La Federación Departamental de Trabajadores Campesinos de Santa Cruz mediante voto resolutivo, decidió declarar "Líder de los Campesinos" al Presidente de la República, Cnl. Hugo Banzer Suárez, según informes el Boletín de la Dirección de Informaciones.

El documento asta firmado por Guillermo Arratia, Hilarión Arauz Murillo Soliz, Marcos Becerra, Miguel Arana, Tomás Fernández, Luis Camos, Andres Eid, Ovidio Hinojosa, Santos Pereira, Víctor Argote y Misael Severich.

En el mismo voto resolutivo - agrega, decidieron ratificar la vigencia del Pacto Militar - Campesino, como único medio de conservar al gobierno nacionalista, por la lealtad demostrada por las Fuerzas Armadas y en contribución al justo triunfo de la revolución libertadora del 19 de agosto.

AVISO PERMANENTE

Deudores morosos

Se les insinúa pasar por nuestras oficinas a las siguientes personas, para arreglar sus cuentas pendientes:

	DIRECCION, GARANTE O REFERENCIA
Martha Urioste de Delgado	Pasos Kanqui No. 1350
Raúl Boehrt Parodi	Of. T.A.S.A.
Víctor Hugo Orihuela Barrientos	Otero de la Vega No. 463
Armando Oros Castro	Of. Empresa Ncl. de Fundiciones
Martín Oppenhein	Potosí No. 1297
Flora de Lafuente	Reyes Ortíz No. 41 - Instituto de Colonización.
Alfonso Morales Córdova	Av. Busch esq. Puerto Rico No. 1383. Of. Proyectos Especiales Punto IV
Crispín López Chura	Evaristo Valle No. 139
Silverio Calle Solis	Illampu No. 823
Betty Raich Villazón	Loayza No. 317
Hugo Montoya Peirano	Acarrunz No. 2688
Elvira V. de Illanes	Felipe 2o. Guzmán No. 1578 - San Pedro.
Carlos Ross Grandi	Of. COMIBOL Sec. Auditoría.
Juan José Flores Postemsky.	Ex-empleado de EMUSA.

"CASA BERNARDO" S.A.

Estudiantes de 12 a 15 años
(Plan de 3 Meses)
Inglés,- Caligrafía - Dactilografía
CURSOS ESPECIALES PARA JUNIORS
BOLIVIAN INST. Bat. Colorados 36, final Prado.
Dr. H. URQUIZO GUTIERREZ, Director T. 23625

COMPRAMOS
GOMA EN BOLACHAS Y GOMA SERNAMBY CUALQUIER CANTIDAD.
Ref: Fábrica GOMATEX S.A. Av. Circunvalación s/n. Villa Fátima, Teléfono 41062, casilla 980 La Paz

LOS TALADROS DE LA NUEVA SERIE
BOSCH supercompact
Alfabetizar es Progreso
Absoluta seguridad eléctrica.
La herramienta se adapta perfectamente a la mano.
Para esfuerzos máximos.
En 110 y 220 v. de 8 hasta 13 mm.(5 16" hasta 1 2"). En fierro de 1 y 2 velocidades
SERVICIO ESPECIALIZADO Y REPUESTOS
HANSA LTDA. La firma boliviana de su confianza con mas de 60 años al servicio del país
DEPTO. TECNICO Tels. 42836 · 55219 · 53661
Sucursales: COCHABAMBA · ORURO · POTOSI · SANTA CRUZ · SUCRE · TARIJA · VILLAZON

POR PRIMERA VEZ EN BOLIVIA:

GRAN MARATON DE LA SOLIDARIDAD

POR RADIO ILLIMANI

Para la Navidad de los niños organiza la JUNTA NACIONAL DE ACCION SOCIAL que preside la Primera Dama doña YOLANDA PRADA DE BANZER.

Transmisión ininterrumpida desde las 8 de la mañana del Viernes 12 con MIKY JIMENES, por espacio de más de cuarenta horas de día y de noche con: MUSICA, ENTREVISTAS, CONCURSOS, ANECDOTAS y todo lo que sea de interés general.

No deje de sintonizar RADIO ILLIMANI de día o de noche desde el viernes a las 8 de la mañana.

La Paz, 8 de Noviembre de 1971

ATENCION
*CLINICAS *HOSPITALES *HOTELES *RESTAURANTES
*COLEGIOS *OFICINAS *CINES *IGLESIAS etc.
PARA USO INDUSTRIAL
TENEMOS LUSTRADORAS Y ASPIRADORAS
Electrolux
LLAMENOS A LOS Tels. 50294 - 54426 interno 25
y gustosamente le haremos una demostración sin compromiso.
HANSA Ltda. LA PAZ, Cochabamba, Oruro, Potosí, Santa Cruz, Sucre, Tarija y Villazón
LA FIRMA BOLIVIANA DE SU CONFIANZA CON MAS DE 60 AÑOS AL SERVICIO DEL PAIS

Comenzó el estudio integral para la explotación del cobre

e dió comienzo al estudio inte-
l para la explotación del cobre
el país, tanto en el sector estatal
no en el privado, se informó a
ESENCIA en el Ministerio de
nería.

na comisión múltiple estudiará
posibilidades de aprovecha-
nto de esta materia prima, des-
su etapa de exploración y explo-
ón, hasta la industrialización y
mercialización.

l estudio integral del aprove-
miento de los recursos cuprí-
os del país permitirá comple-
tar los planes de instalación
una refinería de zinc, además
posibilitar, en un plazo no supe-
r a los dos años, aumentar la
al producción de ocho mil to-
adas finas anuales a cuarenta

n cuanto a las posibilidades
instalación de una refinería
zinc, se afirmó oficialmente
el Ministerio de Minería, "no
te haber una refinería de zinc
o se desarrolla la industria del
re y tampoco habrá expansión
campo cuprífero si no se insta-
na fundición de zinc".

ALLES

r disposición del Ministerio de
ería se formó la Comisión Na-
al del Cobre, cuyos integran-
se reunieron ayer por prime-
ez.

os componentes de la Comisión
onal del Cobre, representan
ministerio de Minería, Corpo-
ón Minera de Bolivia, Banco
ero de Bolivia, Empresa Nacio-
de Fundiciones Cámara Nacio-
de Minería, Asociación de Pro-
ores del Cobre y la Caja de
siones y Jubilaciones Milita-

n la primera reunión, los com-
ntes de la comisión acordaron
orar una agenda tentativa que
mita conocer el informe de los
ntos representantes, relacio-
nado con el estado actual de la explotación y aprovechamiento de esa materia prima. En función a estos datos, se nombrarán las subcomisiones de trabajo y se comenzarán a analizar las prioridades del plan cuprífero y al mismo tiempo la situación en que se encuentran los proyectos en ejecución y los programados.

La comisión, aparte de perseguir la ampliacion de las explotaciones del cobre en el país, estudiará colateralmente las posibilidades que tiene la industria cuprífera respecto a la instalación de una refinería de zinc, pues los subproductos provenientes del procesamiento de esta materia prima permite lograr cantidades apreciables de ácido sulfúrico, material que es de directa aplicación en la industria del cobre.

Por ello, se informó oficialmente, el Ministerio de Minería considera de primera prioridad llevar adelante los estudios sobre el cobre, aunque de momento las cotizaciones de esta materia prima no sean alentadoras; pero se dispondrá de planes ya elaborados para cuando las condiciones del mercado mejoren, además de ayudar a los proyectos de instalación de una refinería de zinc.

H. SILES ZUAZO PODRIA SER EXPULSADO DEL MNR

Potosí, 10 (PRESENCIA).- "La próxima reunión del Comité Político Nacional del MNR podrá discutir la expulsión de Hernán Siles Zuazo por que se pronunció en Chile contra el gobierno del Presidente Banzer y el frente político del MNR y FSB", declaró hoy el Ministro de Minería y Metalurgia, Carlos Serrate Reich, quien es miembro del CPN, del MNR.

Serrate manifestó que Siles Zuazo pertenece a la fracción antipartido del MNR que en una u otra forma trata de obstaculizar la presencia del MNR en el Frente Popular Nacionalista sin proponer soluciones a la problemática nacional. Añadió Serrate que la fracción anti-partido del MNR necesariamente debe ser juzgada por la convención, pero que ello no impide al CPN expulsar a los desviacionistas de la línea movimientista.

El Ministro de Minería dijo también que el jefe del MNR, Víctor Paz, ha trazado la línea de su partido y que en ningún momento actuó en contra de las bases partidarias que ahora tratan de ser divididas por la fracción anti-partido.

"Siles Zuazo está expuesto a la expulsión -afirmó Serrate- no sólo por su actitud actual con el partido que le brindó el honor de ser el subjefe, sino porque aún debe una explicación a la militancia movimientista por sus actos sinuosos realizados antes y después del pasado 4 de noviembre de 1964, que ocasionaron la caída del poder del MNR".

A tiempo de manifestarse contrario a las declaraciones de Siles Zuazo en Chile, Serrate hizo notar que Siles no mostró la misma preocupación por los dirigentes movimientistas que fueron perseguidos por el castro-comunismo durante los regímenes de Torres y Ovando y que, por el contrario, intentó colocar al MNR bajo la égida de los que intentaban destruir a su partido.

Finalmente, Serrate expresó que Siles Zuazo, con sus actitudes y poses, alienta a quienes sirvieron a los gobiernos Torres y Ovando, sin importarle lo que pudiera ocurrir con los movimientistas que lucharon contra esos gobiernos.

En Colquechaca:

Comibol inaugurará planta más moderna de flotación del país

A fines de este mes, la Corporación Minera de Bolivia inaugurará en el distrito de Colquechaca la planta de flotación para minerales de plata, plomo y zinc, la misma que está dotada de adelantos que la convierten en la mejor equipada del país en su género. Su capacidad de tratamiento de 120 toneladas diarias permitirá acumular importantes cantidades de los minerales antes mencionados con leyes por encima de las ahora explotadas.

En cuanto al zinc, la producción de Colquechaca será un buen indicador para los planes que tiene el Ministerio de Minería en cuanto a la instalación de una refinería.

De acuerdo a los datos proporcionados por Comibol, la instalación de la planta de flotación de Colquechaca fue hecha íntegramente por técnicos de la empresa estatal con financiamiento proporcionado por la misma.

Las obras han tenido un costo de 250.000 dólares, según informaron a PRESENCIA en Comibol.

Se considera que la producción de la planta de Colquechaca permitirá por primera vez en muchos años, a Comibol, encarar seriamente el programa de diversificación de la minería nacionalizada.

Se sostuvo que de acuerdo a las exigencias internacionales y las cotizaciones de los grandes mercados de consumo de materias primas, Comibol, a través de plantas de flotación como la de Colquechaca, podrá dirigir su producción hacia los campos que más le interesen y que permitan mayores márgenes de utilidades para la empresa y el país.

A la inauguración de la planta de Colquechaca, posiblemente asistan el gerente general de Comibol, Gral. Rogelio Miranda, y autoridades del Ministerio de Minería y Metalurgia.

Intensificarán control aduanero por proximidad de fiestas de fin de año

En la Dirección General de Aduanas se informó PRESENCIA, que se intensificará el control aduanero en la presente temporada, debido a que por la proximidad de las fiestas de fin de año, aumenta la actividad de los contrabandistas. Se explicó, por ejemplo, que en distintos lugares, como Corumbá, Charaña, Yacuiba y Villazón, se reforzará el número de efectivos de la policía aduanera. Aclararon que esta medida aún no ha sido ejecutada, pero que se la efectivizará junto a otras disposiciones también tendientes a la represión del contrabando. Dijeron que no podían abundar en explicaciones, "para evitar disminuir efectividad a dichas medidas". Afirmaron también, que por la región de Villazón ha disminuido el contrabando de mercaderías.

Se recordó asimismo, que ya están en vigencia, disposiciones relacionadas con la forma de controlar el equipaje grande de los viajeros que utilizan vías internacionales, tanto ferroviarias, como carreteras y aéreas.

Los bultos deben ir necesariamente en vagones especiales y acompañados de pólizas de control, "lo que además de dar comodidad a los pasajeros facilita el control aduanero e impide el contrabando".

HAY NORMALIDAD EN CONTROL DE GUAQUI.

En relación a denuncias que indicaban, "que actualmente y por ineficencia de los actuales responsables de la flotilla aduanera de Guaqui, los contrabandistas actúan impunemente en el Lago Titicaca", en la Dirección de Relaciones Públicas de la Aduana, indicaron que la referida flotilla está comandada por el Cap. Jorge Zalles "que cumple una actividad normal de control para evitar el contrabando". Se añadió que las denuncias del anterior comandante, Pinedo Antezana, "son infundadas".

Gobierno se pronunciará hoy sobre plan de micro-ondas

El Ministerio de Transportes y Comunicaciones dará a conocer hoy el criterio del Gobierno en torno al discutido proyecto de instalación de una red de microondas entre las ciudades de La Paz, Cochabamba, Oruro y Santa Cruz, quedó en suspenso desde febrero pasado, pese a disponerse del financiamiento de nueve millones, aproximadamente, proporcionados por el Banco Interamericano de Desarrollo y el gobierno británico.

La demora en la ejecución de los trabajos que habían sido entregados en licitación a la empresa General Electric, fue ocasionada por las observaciones hechas por la Contraloría General de la República.

El informe definitivo del Gobierno, después de un prolongado estudio, lo dará a conocer el propio Ministro Ambrosio García.

Los proyectos de instalación de una red de microondas entre las ciudades de La Paz, Cochabamba, Oruro y Santa Cruz, quedó en suspenso desde febrero pasado, pese a disponerse del financiamiento de nueve millones, aproximadamente, proporcionados por el Banco Interamericano de Desarrollo y el gobierno británico.

Ministro de Informaciones comenta declaraciones de Hernán Siles Zuazo

El Ministro Hugo Gonzales Rioja, miembro del MNR dentro del Gabinete en declaraciones entregadas a la prensa censuró lo que califica como "desesperación demagógica de Siles Zuazo". La reacción ministerial se originó en declaraciones del Subjefe del MNR criticando algunas medidas del gobierno.

"Siles Zuazo -dice el Ministro Gonzáles Rioja- no puede admitir un gobierno de orden como el del Frente Popular Nacionalista, porque este resulta una imagen exagerada con relación a lo que fue el gobierno del propio Siles. Desórdenes sindicales, anarquía, sangre, huelgas a partir de su propia persona, distinguieron ese régimen. Siles fue el mayor antiobrero en los gobiernos del MNR y no engañará a nadie ahora con sus alarmas por la libertad de las personas o los grupos, o cuando hace de pro-guerrillero".

Refiriéndose a la situación del MNR frente a las declaraciones de Siles, el Ministro Gonzáles Rioja sostiene que "una mala cuanto arbitraria composición de la dirección del MNR incluyó nuevamente a Siles como subjefe del partido, a pesar de su traición del 4 de noviembre. Con esta nueva actitud demuestra un hábito irreversible en esa práctica, pues como subjefe, aunque sea impuesto, traiciona al MNR que está en el gobierno y lo compromete en cuanto al Frente Nacionalista. Pero, para la militancia leal del MNR, Siles hace tiempo que no significa nada".

Estricto control higiénico en el expendio de la carne

El personal de la Policía Urbana viene ejerciendo un estricto control de higiene en los frigoríficos, mercados y establecimientos de expendio de carne, informó ayer a PRESENCIA el Intendente Municipal, Tte. Pablo Caballero.

Dijo que el Matadero Municipal realiza faenamientos de 120 cabezas diarias para cubrir la aparente insuficiencia de carne del mercado local de consumo

En épocas normales, indicó el Intendente, el Matadero Municipal lograr cubrir las necesidades locales con 65 cabezas de ganado vacuno.

Al ser consultado sobre el posible contrabando de carne hacia los países vecinos, sobre todo al Perú, el Intendente manifestó que ya se dio instrucciones a las autoridades para el control fronterizo.

Sobre el aspecto higiénico, la autoridad municipal dijo que el control se extiende desde los vehículos de transporte, que deben tener cubiertas especiales de aluminio o calamina galvanizada, hasta los puestos de venta de todo tipo de establecimientos. De esta manera, añadió, se velará por la salud del público consumidor.

Por otra parte, anotó, el personal encargado del transporte de carne deberá estar provisto de indumentaria especial y botas de goma.

CONTROL DE PRECIOS

Para evitar el alza de los precios de la carne, dijo Pablo Caballero, se destacan inspectores a todos los mercados y establecimientos de venta de carne.

Cualquier infracción sobre los precios establecidos por la Alcaldía Municipal debe ser denunciada a los respectivos puestos municipales existentes en los mercados o, directamente, a la Intendencia Municipal.

UNIFORME PARA VENDEDORAS DE ALIMENTOS

Otra de las determinaciones asumidas por el Intendente Municipal es la de obligar a todas las vendedoras de artículos alimenticios a utilizar uniformes consistentes en mandiles y gorros blancos.

Los artículos de primera necesidad que se expenden en la vía pública deberán ser expuestos sobre una tarima o una pequeña mesa con 40 centímetros de alto.

KERMESSE PARA REUNIR FONDOS EN FAVOR DEL COLEGIO DE CARABUCO

Auspiciada por la Directora del colegio "Manuél Rigoberto Paredes" del puerto de Carabuco, Sor Ana Gerónima Viola y por familias carabuqueñas residentes en esta ciudad, se realizará una kermesse el próximo domingo para reunir fondos destinados a la edificación del local de dicho colegio.

Sor Ana Gerónima Viola, religiosa de la congregación de Santa Ana, dijo a PRESENCIA que 300 alumnos pasan clases a la intemperie debido a que el vetusto inmueble que ocupaba el colegio no sólo ofrece ninguna comodidad sino que está tan deteriorado que constituye un peligro para los alumnos.

CAMPESINOS DE SANTA CRUZ

VOTO DE PROCLAMA

ONSIDERANDO:

Que, la Federación Departamental de Trabajadores Campesinos Santa Cruz, en su gran ampliado de fecha 5 de los corrientes, n la asistencia de los Secretarios Generales de las Centrales b-Centrales de las ocho Provincias del Departamento por resolu-on unánime se acuerda la siguiente proclama.

ONSIDERANDO:

Que, habiendo vuelto el país a su justa etapa Nacionalista, Ibera-s del extremismo rojo el 21 de agosto, bajo la dirección de los va-ntes militares como el Cnl. Hugo Banzer Suárez, Andres Selich op, José Gil Reyes y otros.

ONSIDERANDO:

Que, dentro de este proceso (Revolucionario) Nacionalista me-nte el Decreto correspondiente, se incorpora al sector mayorita-del país, el Seguro Social Campesino; que esta acertada medida, lo podía surgir de un Gobierno de sensibilidad social, hacia el mpesinado boliviano. Por estas consideraciones la Federación partamental de Trabajadores Campesinos de Santa Cruz.

OCLAMA:

PRIMERO.- Declara al Cnl. Hugo Banzer Suárez líder del campe-ado del Oriente Boliviano.

SEGUNDO.- Ratificar la vigencia del pacto Militar-Campesino no único medio de consolidar el Gobierno Nacionalista y por la ltad demostrada de las Fuerzas Armadas de la Nación al justo info de la Revolución Libertaria Nacionalista del 21 de agosto.

TERCERO.- Hacer conocer el presente voto de PROCLAMA a la nfederación Nacional de Trabajadores Campesinos de Bolivia, deración Nacional de Colonizadores del País, Federaciones De-tamentales y Federaciones Especiales, pidiendo sus pronuncia-ento a todas las organizaciones campesinas de Bolivia.

Es dado en la sala de sesiones de la Federación Departamental de abajadores Campesinos de Santa Cruz, a los 5 días del mes de no-mbre del año 1971.

Guillermo Arratia J. INTERVENTOR DE LA F.D.T.C.; Andrés , Coordinador; Hilarion Aráuz, Coordinador; Mario Soliz, Coor-ador, Bella O. de Durán, Coordinador, Víctor Argote, Coordina-; Misael Severich Coordinador; Ovidio Hinojosa, Strio. Central raria La Guardia; Marcos Vecerra, Strio. Sub-Central El Torno; s Campos, Strio. Central, Agrario Paurito; Misael Arana, Strio. ntral Mairana; José Quispe, Strio. Central Campesina Vallegran-Tomás Fernández, Strio. Gral. Jorochito; Santos Pereira, Strio. al. La Angostura y Jorge Aráuz, Strio. Gral. "Sauce Gamas".

ROPA ENGOMADA

ESPECIALMENTE FABRICADA PARA LA PROTECCION CONTRA LA INTEMPERIE Y EL AGUA.

- TIPO "SELLO AZUL" Preparada para una buena resistencia al roce y corte. Se fabrica en 3 tamaños.
- TIPO "SELLO ROJO" Resistente a productos del Petróleo y temperaturas de hasta 90º c.

Fca. de Articulos de Goma GOMATEX

Inglés Intensivo Inglés

Clases INTENSIVAS de INGLES para todos los niveles
ELEMENTAL AVANZADO
INTERMEDIO CONVERSACION

CURSOS DE VERANO
Especiales para alumnos de
BASICO INTERMEDIO Y MEDIO
Laboratorio Electrónico. Las clases comenzarán hoy jueves 11 de noviembre

Instituto del Idioma Inglés

MERCADO 1335 ANEXO ZAPATA 110 (FRENTE A LA U.)
TELEFONO 27686 TELEFONO 40703

HOMONIMO

El Dr. RUBEN DARIO FLORES PAREDES, con referencia a la publicación de un edicto sobre juicio coactivo seguido por la Contraloría de la República, en la página 6, de PRESENCIA 8 de Noviembre, deja expresa constancia que se trata de un homónimo, motivo por el que en lo futuro, firmará con sus dos apellidos completos.

La Paz, Noviembre de 1971.

Homónimo

La citación publicada en nuestra edición del 8 de noviembre pasado para que el Sr. Rubén Darío Flores P., responda un juicio coactivo que le sigue la Contraloría General de la República, no tiene nada que ver con la persona del Dr. Rubén Darío Flores Paredes, según nota aclaratoria que éste envío a PRESENCIA.

GUILERMO BEDRAGAL...

(Viene de la página 1)

consideración final del Comité Nacional y la Jefatura.

Cabe subrayar que el compañero Hernán Siles Zuazo ha sido informado en forma puntual y con detallada veracidad de las tareas que realiza el Partido y del alcance de los compromisos que el MNR ha asumido en la situación de grave crisis nacional y en relación a las cuales ha comprometido toda lealtad y esfuerzo.

El MNR reitera en esta oportunidad que su máximo objetivo es la felicidad del pueblo boliviano. Para culminar eficazmente esta tarea nacionalista y de ineludible responsabilidad histórica ha planteado severamente la organización unitaria del Partido, en torno al programa de realizaciones decretadas en las Bases Programáticas del Frente Popular Nacionalista.

La Paz, 10 de noviembre de 1971.

(Fdo).- Luis Sangines Uriarte, Secretario Permanente del Comité del MNR.

Vendo tractor

Marca International, Modelo T-6, Oruga, en perfecto estado de funcionamiento, referencias: Calle Cap. Echeverría Nº 296 o teléfono 50373.

Sastrería Zambrana Hermanos

Club Cooperativo de Trajes de Casimires Ingleses

SERIE H

Fue favorecida en el octavo sorteo la acción No. 48 perteneciente al señor JOSE DEL CASTILLO

Siguiente sorteo 18 del presente mes

Próxima a sortearse nueva serie en formación, pase a tomar su número. Mayores informes en Ayacucho No. 237, Teléfono 27269.

SI SU DESTINO ES...

GUAYAQUIL

SU LINEA AEREA ES...

IB IBERIA
LINEAS AEREAS INTERNACIONALES DE ESPAÑA

JUEVES A LAS 10.35

PRESENCIA

DIRECTOR HUASCAR CAJIAS K

SUB-DIRECTOR RENAN ESTENSSORO A.

GERENTE ARMANDO MARIACA V.

Partidos de oposición

Se ha dicho que no están dadas las condiciones para que se llame rápidamente a elecciones. Puede agregarse que una de esas condiciones esenciales, que ahora es muy difícil afirmar que existe, es la carencia de partidos de oposición considerables. De realizarse elecciones inmediatamente, ellas quedarían reservadas a los partidos gobernantes, contra toda norma democrática. Los grupos de oposición, en realidad, significarían poco; esa es una conclusión a la que hay que llegar si se quiere juzgar con realismo.

El retorno a la vida democrática plena, con elecciones y el consiguiente pluralismo político, requiere evidentemente de que se constituyan o fortalezcan los partidos políticos.

Advirtamos que algunas tentativas de organizar alianzas para ingresar en el actual gobierno no significan solución alguna. Por una parte, porque los partidos que integran el Frente Nacionalista han notificado que a él no se podrá ingresar a través de grupos sino individualmente, afiliándose a aquellos partidos. Quiere eso decir que el ingreso buscado llevaría no al fortalecimiento de partidos extragubernamentales sino a la asimilación de ellos por parte de los que ya se hallan en el gobierno. Por otra parte, si los postulantes nuevos lograran su ingreso, se convertirían en gubernamentales y quedarían en las mismas, respecto a los partidos opositores, que no existirían.

No queda sino una salida: que éstos se formen y crezcan -si no existen todavía- o se fortalezcan -si ya existen- templándose y purificándose en la oposición. Los partidos concebidos y gestados desde el gobierno sobreviven mientras mantienen con aquel un cordón umbilical a través del cual se alimentan; pero apenas el cordón se corta, sobreviene la muerte porque el organismo partidista no tiene capacidad para respirar con sus propios pulmones. Ese suele ser el destino de los partidos creados desde el poder: la muerte o el raquitismo permanente. Además, todo indica que tampoco habrá ni siquiera la oportunidad de gestación y nacimiento de partidos en el seno del gobierno.

No queda sino la alternativa: la de nacer y crecer desde fuera del mismo, como una oposición respetable y seria; invocando el pluralismo político propio de la democracia, pero también aceptando las reglas propias de esa democracia. Con sacrificios, como los padecidos por todos los partidos que han sido grandes y han tenido importancia en nuestra historia.

Esa tarea no puede ser dejada para dentro de mucho tiempo. Tiene que ser emprendida pronto, pues ha de pasar sin duda buen número de meses hasta que se tengan grupos que, por su claridad doctrinal, el realismo de sus programas y el número de sus simpatizantes, puedan pretender presentarse como una oposición esperanzadora, fuerte, como una verdadera alternativa. Esto supone algo constructivo, que habrá naturales limitaciones para que emerjan con pretensiones de partidos, grupos de amigos, fraternidades con algunas finalidades comunes a todos sus miembros, o directivas que viven a través de algunos comunicados.

Si se quiere ir a elecciones realmente democráticas, se requerirá de algo más: de verdaderos partidos, para cuya organización pensamos que se darán todas las ganas, dentro de la ley.

ACLARACION DEL GEOLOGO TOMASI

El señor Pierre Tomasi, Geólogo, nos ha enviado la siguiente carta:

Señor Director,

Ruego a Usted publicar en su matutino la presente carta aclaratoria a la publicación hecha en el mismo diario del presente:

- Afirmar que no hay petróleo en el Altiplano boliviano, según datos de geología de superficie, sería para cualquier geólogo, sea éste boliviano o extranjero, una afirmación muy peligrosa y además prueba de no ser un buen científico.

- Por esas razones, y en relación a lo publicado en los periódicos (Presencia y Ultima Hora) acerca de una conferencia presentada por el ingeniero S. RIVAS sobre la existencia de petróleo en el Altiplano, ante la Asociación Franco - Boliviana de Profesionales, el 3 de Noviembre de 1971, me veo en la obligación de aclarar las declaraciones hechas por mi persona:

"Delante de los argumentos, exageradamente optimistas vertidos en esta conferencia, un geólogo o profesional (boliviano o frances) debería, para acercarse más a la realidad, tener en cuenta también argumentos más pesimistas que podrían ser:

- La presencia de pocas capas marinas, generadoras del petróleo, en la serie secundaria o terciaria del Altiplano.

- Una deformación tectónica, bastante importante de la serie paleozoica que constituye el substrato erosionado del Altiplano. Esa deformación podría haber provocado en parte la destrucción o la transformación en productos más volátiles del petróleo que hubiera podido existir en esta serie antes de la deformación.

- En la zona subandina (región de Santa Cruz) la deformación es más difícil y por ésto más favorable a la conservación del petróleo.

- Sin embargo, un factor de optimismo en la búsqueda del petróleo en el Altiplano, es la presencia de estructuras o "trampas" que se observan en esta zona y que también son comparables con las ya anotadas en campos petrolíferos en explotación (por ejemplo los campos del sur de Francia a los pies de los Pirineos).

Estas declaraciones las cuales no constituyen ninguna novedad, en relación con observaciones hechas por profesionales bolivianos, son la prueba de que no hubo "discrepancias sobre la existencia de petróleo en el Altiplano".

Se podría preguntar cuáles son las razones profundas de tales "interpretaciones" acerca de mis declaraciones? . . .

Para concluir, hay que notar que éstos intercambios de ideas entre geólogos tienen un valor relativo cuando se sabe que los técnicos bolivianos encargados de la prospección del petróleo en el Altiplano ya utilizan y seguirán utilizando métodos más modernos y más especializados, tales como la geofísica, la geoquímica además de las perforaciones.

Agradeciéndole anteladamente la publicación de la presente, reitero a Usted, Señor Director, la seguridad de mi mayor consideración.

Pierre TOMASI
La Paz, 10 de Noviembre de 1971.

CANTINFLAS LLEGARA A BOLIVIA.- *El artista de cine, Mario Moreno (Cantinflas) llegará al país con los auspicios de la Cruz Roja Boliviana. Arriba, Cantinflas posando con miembros de la delegación boliviana que asistió al XXXI - Consejo de Gobernadores de la Cruz Roja.*

"Cantinflas" llegará a Bolivia con auspicios de la Cruz Roja

El popular artista mexicano, Mario Moreno, Cantinflas, llegará a nuestro país, con los auspicios de la Cruz Roja Boliviana y actuará en la ciudad de Santa Cruz, si sus médicos le permiten, también actuará en esta ciudad, informó a PRESENCIA el Dr. Celso Rossell, presidente de esa organización.

Mario Moreno ofreció una recepción social a los delegados que asistieron al XXXI Consejo de Gobernadores que se realizó en la ciudad de México. En esta oportunidad, sostuvo conversaciones con la delegación boliviana y afirmó que tenía un compromiso pendiente con el público boliviano. Por razones de trabajo y compromisos anteriores, no pudo cumplirlo.

Cantinflas manifestó que pertenece a la Cruz Roja Mexicana y que ayuda al sostenimiento de esta organización con contribuciones económicas. Agregó que actuará en nuestro país con los auspicios de la Cruz Roja Boliviana; los fondos a recaudarse servirán para intensificar las obras de asistencia que presta esta organización en el país.

El Dr. Rossell dijo que próximamente realizará gestiones con la Cruz Roja Mexicana para coordinar la llegada del popular artista de cine. Cantinflas afirmó que actuará en la ciudad de Santa Cruz y, si sus médicos le aconsejan, también lo hará en esta ciudad.

Presidente entregó más de 12 millones de pesos para obras públicas en Potosí

POTOSI, 10 (PRESENCIA).- Más de 12 millones de pesos bolivianos serán empleados en impulsar obras en este departamento, dentro de un plan de rápidas realizaciones que beneficien a las regiones menos favorecidas por el desarrollo del país. Estas inversiones son resultado de la visita del Presidente de la República, Cnl. Hugo Banzer Suarez, a los festejos cívicos de este departamento.

Al anuncio de la entrega de fondos, que significan más de un millón, de dólares, fue hecho por el propio primer mandatario durante un discurso en la inauguración de una sede social para trabajadores mineros. La sede está ubicada en el campamento de Pallavirí, dependiente de la Comibol.

La ceremonia especial, contó con la presencia de la comitiva presidencial, autoridades de Comibol y trabajadores de esa empresa. El Gerente , Ing. Juan Roque, luego de sostener de que Comibol realizaba obras sociales en beneficio de los trabajadores hizo entrega de las llaves del edificio al Presidente Banzer para que, a su vez, éste las deposite en manos de dirigentes mineros.

Al entregarlas el Cnl. Banzer manifestó: "Que estas llaves sean el símbolo de la comprensión de los mineros y de todos los bolivianos con el gobierno".

Por su parte, un dirigente minero, a tiempo de agradecer por la construcción del edificio, afirmó que de esta manera se cumplía un anhelo largamente acariciado y que las llaves entregadas abren las puertas del descanso para los mineros después de largas horas de arduo trabajo. También hablaron dos dirigentes del Sindicato Central de Trabajadores Metalúrgicos, quienes agradecieron a la Corporación Minera y al gobierno.

Cuando el Cnl. Hugo Banzer Suárez se disponía a abandonar el edificio inaugurado, en discurso improvisado expresó: "Me siento muy contento y satisfecho por haber asistido a la entrega de la sede social para los trabajadores mineros. Pido que el pueblo, los trabajadores, tengan confianza y fe ya que se ha recobrado las garantías y el ciudadano está cansado de mentiras".

NADA DE PROMESAS

El Presidente agregó: "He dado a Potosí lo que el gobierno nacionalista puede y no viene co promesas. He dejado más de u millón de dólares para que las a toridades realicen diferentes bras en beneficio del departame to. Pido que haya comprensión entendimiento entre el goblern la empresa y los trabajadores.

Al concluir dijo que los bolivi nos ya nos hemos dado el gus de pelear, y ahora dediquém nos todos a trabajar y a cor prendernos".

EMBAJADOR RUSO ENTREGO 25 MIL VACUNAS CONTRA EL SARAMPION

La donación de las 25,000 vacunas antisarampionosas es una colaboración amistosa del gobierno de la Unión Soviética, manifestó el Embajador ruso Alexei F. Scherbachevich ayer en oportunidad de entregar el segundo lote de vacunas al Ministerio de Previsión Social y Salud Pública.

El Director del Instituto Nacional de Enfermedades Transmisibles, Dr. Luis Gamarra, en representación del ministro, agradeció al diplomático soviético por la contribución para salvar la vida de muchos niños.

El Dr. Gamarra dijo que este nuevo lote de vacunas será ut zado en las campañas antisara pionosas que actualmente se tán realizando en diferentes zo del país.

Las 25,000 dosis de vacu que recibieron las autoridad corresponden al segundo envío las cien mil vacunas que el bierno de la Unión de Repúblic Socialistas Soviéticas se comp metió a entregar a nuestro p La ceremonia se realizó aye Hrs. 12 en los depósitos de compañía aérea Braniff Inter tional.

Ministerio de Educación:

FUE DISUELTA LA DIRECTIVA DE FEDERACION DE MAESTROS RURALES

El Ministerio de Educación ha declarado disuelta la directiva de la Federación Nacional de Maestros Rurales de Bolivia y ha constituido un Comité Reestructurador para que, en tiempo oportuno, convoque a un Congreso Nacional Extraordinario para elegir legalmente al personal directivo de esa máxima entidad sindical del magisterio rural.

Igual medida adoptó el Ministerio de Educación, hace una semana, con la Federación Nacional de Maestros Urbanos cuya directiva fue también disuelta. En el presente caso, el Ministerio de Educación invoca la solicitud de las federaciones departamentales de maestros rurales de La Paz, Oruro y otros distritos, para que las autoridades intervengan la Federación Nacional en vista de encontrarse en acefalía los cargos directivos por abandono de sus secretarios ejecutivos.

Mediante Resolución Ministerial 2831, el Ministerio de Educación ha declarado disuelta la directiva de la máxima organización sindical de los maestros rurales, señalando que un grupo minoritario se impuso una conducta sectaria y excluyente desde la mencionada directiva.

Un Comité Reestructurador, constituído por la misma Resolución Ministerial, convocará oportunamente a un Congreso Nacional Extraordinario para la elección legal de los nuevos dirigentes. Dicho Comité está integrado por los profesores Juan Emilio Varela, del Distrito de La Paz; Walter Salinas, de Cochabamba; Alfonso Chuquimia, de Oruro; Eduardo Rovira y Félix Pereira Sandi, ambos también por La Paz.

La mencionada Resolución está firmada por el Ministro de Educación, Augusto Mendizábal Moya, y por el Subsecretario de Educación Rural, Eduardo Lezana.

INCIDENTES

La Federación Departamental de Maestros Rurales de La Paz, en comunicado que ha emitido ayer, se releva de toda responsabilidad por los incidentes ocurridos el martes, señalando que los maestros rurales no recurrirán a motines callejeros no obstante de la irregularidad con que se procede a la cancelación oportuna de sueldos.

Recomendaciones para cafetaleros

El Ministerio de Asuntos Campesinos y Agricultura, mediante sus organismos técnicos, inició la campaña fito-sanitaria para evitar que la plaga "roya del cafeto" afecte a las plantaciones del país.

Entre las principales recomendaciones a los agricultores, se consignan las siguientes: No deben importar del Brasil ni de ningún otro país plantas y semillas de café; no deben importar del Brasil bolsas usadas de café, ni ningún otro tipo de envase, porque se podría introducir esporas del hongo la "roya".

Asimismo, deben evitar el traslado de plantas de café de de un distrito a otro, porque se corre el riesgo de difundir cualquier agente patógeno peligroso para los cafetales. Para la multiplicación de plantas de café, los agricultores deben utilizar sus propios viveros.

Por último se recomienda que realicen inspecciones y vigilar el estado sanitario de sus cafetales; a la aparición de cualquier síntoma sospechoso o parecido a la herrumbre o polvillo, deben dar parte inmediatamente a los agentes de sanidad vegetal o de extensión agrícola.

Sanitarios de Oruro piden libertad para su dirigente máximo

ORURO, 10 (PRESENCIA).- Trabajadores sanitarios de este distrito, se han dirigido al Presidente de la República y a los Ministros de Trabajo y del Interior, solicitándole la libertad de su Secretario Ejecutivo, quien fue apresado hace días, por presuntas implicaciones políticas.

FACIT

LA MAQUINA DE CALCULAR MANUAL MAS PERFECTA DEL MUNDO.

FACIT

Es la máquina manual ideal tanto para calculos sencillos como para las operaciones mas complicadas.

FACIT PARA TODAS LAS OFICINAS DEL MUNDO.

HANSA Ltda. LA PAZ, Cochabamba, Oruro, Potosí, Santa Cruz, Sucre, Tarija y Villazón

LA FIRMA BOLIVIANA DE SU CONFIANZA CON MAS DE 60 AÑOS AL SERVICIO DEL PAIS

®Hostalen

El plástico de calidad

Edificio Europa

AV. 20 DE OCTUBRE, ESQUINA ASPIAZU.-

Departamento en venta de tres dormitorios con escritorio, dos baños principales y baño de visitas, living, comedor, terraza, lavandería, cuarto y baño para empleada más garage. Facilidades de pago. Entrega casi inmediata. Ref. Sr. Ortíz. Teléfono 53242 - 22186.

AL CONTADO

Compramos cualquier cantidad hilo nylon stretch 100 D/2 y 70 D/2. Llamar al teléfono 20268, horas de oficina.

HISTORIAS NUESTRAS

EL PIQUE

TV Boliviana

dirige: E. EDUARDO

fotografía: J. MIRANDA

musicalización: A. CAREAGA

HOY JUEVES HRS. 22:20

PRONTO

MINISTERIO DE INFORMACION

LA CAMARILLA DEL P.D.C. ANTE LA CONCIENCIA PUBLICA

El derecho de observar o criticar las disposiciones del Poder Público corresponde a toda persona natural o jurídica. Mas su ejercicio ante la opinión pública requiere de una base moral que está ausente en las personas que firman el comunicado publicado en "Presencia" 10-XI-71 con el título "El P.D.C. impugna Decreto-Ley sobre pena de muerte y pide su abrogación".

Los ocultos instigadores y responsables intelectuales de crímenes contra el Estado y la colectividad, cometidos hasta hace poco por bandas armádas que salieron de los centros universitarios desafiando todas las normas de convivencia civilizada, ya sea como guerrilleros o franco-tiradores y dinamiteros en las zonas rurales o en las ciudades, olvidaron entonces todo respeto a "la tranquilidad y seguridad de los bolivianos".

Las personas que suscriben dicho comunicado en nombre del Partido Demócrata Cristiano incurren en delito de jactancia al tomar la representación de un partido de dudosa existencia, puesto que: 1o.- si bien ese grupo llenó algunos requisitos formales para funcionar otrora como partido-cuña de una convenida oposición parlamentaria, jamás llenó el requisito elemental de presentar siquiera el mínimum de 5.000 adherentes; 2o.- porque, cerrado el Tesoro Universitario, la camarilla democristiana ha dejado de alimentarse con las financiaciones que le daban aparente vigencia.

En esas condiciones, la Democracia cristiana habría autorizado al ex-catedrático Benjamín Miguel y su "Secretario de Prensa" Mario Esquivar, a proclamar la impunidad para delitos del género que fue organizado armado y financiado cuando las guerrillas de Teope

Causa asombro que los mismos políticos que, f de apoyo popular, se guarecieron en la Universida ra fomentar al Extremismo; aquellos que instig la formación de un ejército irregular -con d cho de vida y muerte sobre sus propios mil tes, y refrendaron el fusilamiento de univer rios "por haber sustraído dos latas de sardi según confesión de parte- exhiban hoy sus tí de juristas para interpretar a su modo las fi dades de una medida contra el terrorismo, seando el espíritu y la letra del Decreto-Ley de noviembre que aún es meramente enunci y todavía no reglamentado.

Al simulacro de la entidad que dice represe el Dr. Benjamín Miguel, se suma la falseda sus aventuradas apreciaciones que revelan el seo de mantener impunes las figuras delic puestas en boga por los instigadores y faut de secuestros, explosiones y guerrillas que no taban previstas en el Código Penal porque e ces no se practicaban esos sistemas de viole

Quienes hablan de "garantías judiciales" "principios procesales" que los negaron inci a las vías de hecho y acción armada; quienes cionan las "conquistas políticas, jurídicas y s les que la humanidad ha logrado", los mismos instituyeron la cátedra de la violencia desde la versidad, transformándola en fortaleza y en ars carecen de toda autoridad para censurar acto Gobierno que ha impuesto el orden en el

Arte y Cultura

EXPOSICION CONJUNTA.- Los pintores Miguel Rovira y Julio César Téllez presentan una muestra conjunta en el Salón Municipal de Exposiciones. Oleos y acuarelas integran la exhibición que permanecerá abierta hasta el próximo domingo 14. En la composición fotográfica Miguel Rovira (izquierda) aparece junto a su acuarela "Viejo Callejón" y Julio César Téllez (derecha) junto a su óleo "Mercado india".

Sinfónica Nacional ofrece esta tarde nuevo concierto

La Orquesta Sinfónica Nacional ofrece esta tarde, a las 18,30 p.m. en el Teatro Municipal un nuevo concierto de temporada.

Actuará como director invitado Juan Galernter, quien tuvo a su cargo la conducción de la orquesta en conciertos anteriores.

Como solista se presentará el pianista Juan Antonio Maldonado, quien realizará la primera actuación de la temporada musical del joven intérprete.

El programa preparado para la ocasión incluye las siguientes obras: "Pompa y Circunstancia", de Elgar; "Concierto para Piano y Orquesta en Re", de Haydn; "Sinfonía Inconclusa", de Schubert y el poema sinfónico "Emek", de Lavry.

Pintor Loayza abre hoy muestra

El pintor potosino Alfredo Loayza Ossio inaugura hoy, a las 18,30 p.m., una selección de sus obras en el Museo Nacional de Arte.

La exposición se realizará en homenaje a la fecha cívica del Departamento de Potosí.

JOVEN PINTOR.- En el vestíbulo de la Alcaldía Municipal, se presenta una exposición del joven pintor beniano Renán Chávez. Es la primera vez que el joven artista se presenta en La Paz. Sus obras están realizadas sobre tetera de palma real tejida por el grupo humano selvícico de los Chacobos. Los motivos principales de los cuadros de Chávez son paisajes.

FEDERACION NACIONAL DE MAESTROS URBANOS

UNA RESOLUCION MINISTERIAL NO PUEDE DEROGAR LO QUE PRESCRIBEN LA CONSTITUCION POLITICA DEL ESTADO Y EL CODIGO DE LA EDUCACION BOLIVIANA

(Comunicado Número 17)

Sorpresa e indignación ha causado en las filas sindicales docentes y en las de todo el movimiento sindical del país, la decisión del Sr. Ministro de Educación Dr. Augusto Mendizábal Moya de "disolver" a la Matriz del Docentado Boliviano, mediante la resolución ministerial dicada el día viernes cinco del presente mes.

Sorpresa porque se haya desconocido y por tanto atentado contra la Constitución Política del Estado y el Código de la Educación Boliviana que establecen el derecho a la LIBRE SINDICALIZACIÓN a la ciudadanía en general y al docentado en particular y no solo ello, sino que no se haya respetado las propias declaraciones del Excelentísimo Señor Presidente de la República, Coronel Hugo Bánzer Suárez, en sentido de que su Gobierno respetará las organizaciones sindicales.

Indignación porque para adoptar tan atentatoria resolución, se haya aprovechado el hecho de encontrarse el movimiento sindical docente en una difícil y dura situación: con cerca de treinta dirigentes y maestros de base detenidos y confinados, entre los que incluso se encuentran mujeres maestras y colegas enfermos; con sus oficinas y sedes sindicales ocupadas arbitrariamente por elementos ajenos al magisterio sindicalizado; con despidos y cambios inconsultos de las funciones docentes en todo el país; con dirigentes y maestros de base reprimidos económicamente, es decir, que en una situación de injusta represión, se haya aprovechado para atentar contra la vida misma de la Federación Nacional de Maestros Urbanos de Bolivia y, no sólo ello, sino que para justificar la ilegal resolución se haya recurrido a argumentos totalmente falsos como aquellos de que la dirección sindical del magisterio "se encuentra en acefalía" "por haber hecho abandono de funciones sus Ejecutivos, solicitando voluntariamente su extrañamiento del país", otro como el de "predominio de un grupo minoritario a pesar de la conducta mayoritaria de los miembros de la Federación Nacional, se impuso una conducta sectaria y excluyente a los actos propiamente sindicales y educativos" y otro como aquel de que "ambas Federaciones - refiriéndose a un Comité Ad-hoc arbitrariamente formado por docentes de conocida filiación y trayectoria sindical y a la Federación Nacional - "coincidieron - dice la resolución - en el propósito de gestionar conciliatoriamente ante el Ministerio de Educación la reestructuración de la Federación Nacional de Maestros y de las Federaciones distritales, aceptando en forma inapelable el arbitraje del Ministerio, para la nominación de una comisión para el efecto".

Frente a tal situación y con el fin de fijar y esclarecer ante el Magisterio Nacional, el movimiento sindical de todo el país y por respeto a la opinión pública la posición de la Federación Nacional de Maestros Urbanos de Bolivia, el Secretariado Ejecutivo y el Comité Central, declaran lo siguiente:

PRIMERO.- Por lo que prescribe la Constitución Política del Estado en vigencia, sobre el particular, ningún mecanismo gubernamental está autorizado a intervenir en los asuntos internos del movimiento sindical del país, menos disolverlos ni por decreto ni mucho menos por resoluciones ministeriales, tan es así que el propio Ministerio de Trabajo actual, respetuoso de la ley no ha intervenido ni menos ha disuelto ningún organismo sindical de los trabajadores del país. Por lo tanto la resolución ministerial 2779, peca de nulidad por su ilegal origen y procedimiento, significando que mientras no se deroguen las leyes sustantivas que rigen constitucionalmente el país, la Federación Nacional de Maestros Urbanos de Bolivia no puede ser disuelta bajo ningún título ni argumento.

SEGUNDO.- No es evidente que la Dirección Nacional del Sindicalismo Docente se encuentre en "acefalía" como dice la resolución que se impugna, pues, sus TRES SECRETARIOS EJECUTIVOS NACIONALES ELEGIDOS EN EL OCTAVO CONGRESO NACIONAL DE MAESTROS REALIZADO EN SUCRE EN MAYO DEL PRESENTE AÑO, los Profesores Tito Maceda Espinza, Jorge Cabrera Acuña y Nilo Soruco Arancibia, se encuentran en pleno uso de sus funciones de dirección sindical, pese a que el primero se encuentre desde el mes de agosto pasado detenido injustamente en las celdas del DIC y el segundo se encuentre por razones de salud en su domicilio en Sucre. Otro tanto ocurre con el Comité Central, organismo conformado por representantes de 18 federaciones distritales y regionales elegidos por las bases del país en plebiscitos sindicales ampliamente democráticos.

TERCERO.- La Federación Nacional de Maestros Urbanos de Bolivia desde su origen rige sus actos en base a tres principios de soberanía institucional: DEMOCRACIA, INDEPENDENCIA Y UNIDAD SINDICALES y por tanto jamás ha hecho discriminación de caracter político, sindical, social o religioso en el beneficio de sus conquistas económicas, sociales, docentes o educativas. Muchos han sido los regímenes gubernamentales que han pretendido someterla a sus dictados oficialistas, pero ninguno pudo conseguirlo, precisamente porque los órganos sindicales docentes siempre actuaron y actúan unitaria, democrática e independientemente al margen de cualquier imposición sectario-partidista. En su lucha por la democracia y el respeto al fuero sindical, jamás hizo discriminación alguna toda vez que se trató de defender a dirigentes y maestros de base, sean ellos falangistas, movimientistas, comunistas, demócratas, independientes, etc., etc., cuando se les privaba de sus libertades y garantías ciudadanas. Tal tradición democrática ganada en largos años de lucha la conocen y la gozaron todos los maestros del país, incluso los colegas que ahora por orden ministerial pretenden "reestructurar" la Matriz Nacional del Docentado Boliviano.

CUARTO.- Con perdón del Sr. Ministro de Educación y Cultura, es COMPLETAMENTE FALSO QUE LA FEDERACION NACIONAL DE MAESTROS URBANOS DE BOLIVIA, HUBIESE ACEPTADO GESTIONAR ANTE EL MINISTERIO DE EDUCACION SU REESTRUCTURACION Y LA DE LAS FEDERACIONES DISTRITALES, como es también TOTALMENTE FALSO QUE ACEPTARA en forma "INAPELABLE EL ARBITRAJE DEL MINISTERIO para la nominación de una comisión para el efecto". No podía hacerlo porque nunca la organización nacional del magisterio tuvo necesidad de reestructuración alguna. Los argumentos que se emplean para justificar la resolución de referencia, no son otra cosa que las aspiraciones y deseos de quienes pretenden imponer verticalmente direcciones sindicales a su servicio y de quienes no habiendo logrado llegar a ellas por el camino legal, las buscan a través del fácil expediente de "entrar por la ventana" en vez de hacerlo por el ancho camino de la democracia sindical.

QUINTO.- Por todo lo que se expresa en los puntos anteriores, la Federación Nacional de Maestros Urbanos de Bolivia considera que la Resolución Ministerial 2779 fuera de ser inconstitucional e ilegal, constituye un desafortunado antecedente histórico para el Gobierno del Coronel Hugo Bánzer Suárez y el Frente Popular Nacionalista que proclamó el respeto a las organizaciones sindicales del país. Por otra parte muestra el peligro de que al intervenir el sindicalismo docente, éste no podrá tener la posibilidad de actuar libre e independientemente y por tanto sus reivindicaciones económicas, sociales y docentes serán relegadas permanentemente a la indiferencia y traición sindicales. Para el Magisterio Nacional los actos de los "reestructuradores" tienen que ser considerados ajenos a sus órganos sindicales democrática y legalmente constituídos. Por su parte la Federación Nacional de Maestros Urbanos de Bolivia, declara que mientras no haya sido objeto de pronunciamientos contrarios al funcionamiento de sus órganos de dirección legalmente constituídos por parte de las bases, se mantendrá en vigencia, y por tanto, es la única autorizada a convocar a congresos, conferencias, ampliados, etc., de acuerdo a lo que rigen sus Estatutos.

SEXTO.- Y por último declara su reiteración en sentido de que el Magisterio Nacional sindicalmente organizado, ha sido sometido a una dura prueba de lealtad y solidaridad sindical con su Declaración de Principios, sus Estatutos y sus Dirigentes democráticamente elegidos, siendo únicamente las bases docentes quienes digan su última palabra cuando sus derechos y libertades sindicales les hayan sido devueltos. El Secretariado Ejecutivo y el Comité Central declaran por su parte que lo único que hacen es cumplir con su responsabilidad histórica que le señalan su mandato sindical, asumiendo la defensa legal de la institución puesta en peligro por una ilegal resolución ministerial.

La Paz, 11 de noviembre de 1971.

POR LA DEFENSA DEL FUERO, LA DEMOCRACIA, UNIDAD E INDEPENDENCIA SINDICALES Y POR LA VIGENCIA DE LA FEDERACION NACIONAL DE MAESTROS URBANOS DE BOLIVIA

POR EL SECRETARIADO EJECUTIVO Y EL COMITE CENTRAL DE LA FNMUB.

Prof. Nilo Soruco Arancibia,
Secretario Ejecutivo Nacional de la FNMUB.

Prof. Maura Mendoza Prof. Martha de Fernández

Prof. Leda Soria.

Libros - Revistas

GISBERT & CIA S.A.

Tiene el agrado de anunciar que dispone para la venta por mayor de las obras de BALDOR:

ALGEBRA
ARITMETICA
GEOMETRIA Y
TRIGONOMETRIA

Calle Comercio 1270 -1280
Casilla 195 - La Paz.

Departamentos - Habitaciones

ANTICRETICO
Miraflores, Guerrilleros Lanza, hermoso departamento todo lujo 50.000.- Galería Luz "Comercial Mercurio". (10-12/20522)

ALQUILO TIENDA
Con muebles, calle Nicolás Acosta, No. 633, teléfono 20677. (10-11/20531)

SOPOCACHI
Anticrético dormitorio independiente, teléfono 28079. (5-11/20314)

ANTICRETICO
Una habitación machihembrada comienzo Av. Buenos Aires, Ingavi 748. (10-11/20544)

ALQUILO
cerca plaza Murillo oficinas-depósitos Teléfono 41964 (8-13/20437)

Avisos Económicos

ALQUILER 850 $b.
Departamento independiente dos dormitorios, dependencias, patio, lavandería. Ref: teléfono No. 27993 y 40761. (9-11/20512.-)

ANTICRETICO
En Miraflores, Díaz Romero, completo departamento 45.000.- "Mercurio" Galería Luz, (10-12/20522)

ANTICRETICO
Dos habitaciones con derecho a baño 10.000.- Sopocachi "Mercurio" Galería Luz. (10-12/20522)

PIEZA ALQUILO
Para joven, inmediaciones Universidad, derecho baño, teléfono 22125. (10-11/20540)

TRANSFIERO
Tienda, zona comercial, vendo juego comedor, ropero, escritorio, cocina a gas, máquina de tejer doble. Ref: Santa Cruz 396 (9-16/20514.-)

DOY DEPARTAMENTO
Anticrético 36.000.-, Yanacocha 978. (9-11/20510.-)

ALQUILO HABITACION
Amueblada en casa de familia, a señorita estudiante en Casimiro Corral 1273. (9-14/20507)

ALOJAMIENTO 15 DE ABRIL
POR sólo $b. 10.- habitaciones individuales, a delegaciones, precios convencionales, - Av. Armentia 517, teléfono 23342, frente al Seminario La Paz. (24-3-XII/19865)

ALQUILER
Hermosas oficinas 4, Av. Mariscal Santa Cruz, interior 150 dólares, Comercial "Mercurio" Galería Luz. (10-12/20522)

ALQUILER
Departamento completo, final Landaeta 800 pesos. dos dormitorios y demás dependencias, Comercial "Merdurio" Galería Luz. (10-12/20522)

ANTICRETICO
Departamento completo dos dormitorios, $b. 55.000.- Miraflores, Guerrilleros Lanza 1166, Ref: teléfono 26269. (9-11/20447.-)

DEPARTAMENTO NUEVO
Un dormitorio amplio, Calacoto anticrético - alquiler, teléfono 50421 - 83664. (11-14/20652)

NECESITO EN ANTICRESIS
Departamento o casa en Sopocachi 4 dormitorios, calefón, sin muebles, teléfono 27712, horas oficina. (10-11/20541)

BONITO DEPARTAMENTO
ALQUILO VILLA COPACABANA $bs. 600.- "LA UNICA" - COMERCIO 1013 Tel. 21035. (11/20668)

DOS HABITACIONES
Cocina, Anticrético $bs. 10.000 Villa Fátima "LA UNICA" Comercio 1013 Tel. 21035. (11/20668)

DEPARTAMENTO
Compuesto cuatro habitaciones cocina, baño Anticrético $bs. 15.000.- "LA UNICA" COMERCIO 1013 Tel. 21035. (11/20668)

HABITACION
Cocina. Anticrético $bs. 4.000.- Avenida Chacaltaya 991 Tel. 52770. (11/20668)

HERMOSO DEPARTAMENTO
Cuatro dormitorios, amplias dependencias garage, teléfono $bs. 20.000 "LA UNICA" COMERCIO 1013 Tel. 21035. VILLA MERCED (11/20668)

SOPOCACHI
Alquilo con pensión a 2 personas, lindo dormitorio lleno de sol, teléfono 28079 (11-17/20550)

HERMOSO DEPARTAMENTO
Edificio moderno Avenida Arce para estrenar ALQUILER 150 dólares "LA UNICA" COMERCIO 1013 Tel. 21035. (11/20668)

Casas

EN COCHABAMBA
Se vende casa amplia apta para Sede Social, Colegio, Estación de Servicio y otros, sobre 1.100 m2., dos pisos, Colombia entre Oquendo y 16 de Julio construcción nueva Ref: teléfono 5422. (27-13-XI-/40113)

VENDO CASA
6 habitaciones, tienda, dependencias, Villa Copacabana, calle Bernardo Monteagudo 2023, parada colectivo 13. (10-14/20546)

VENDO CASA CHALET
Dos dormitorios, garage, dependencias, agua, servicio, ocasión 75.000.- Villa Fátima Ref Mercado 985 Of. 106. (10-11/20538)

ANTICRETICO
Chalet en Irpavi, dormitorios, dependencias, garaje, tres baños, 70.000 "Mercurio" Galería Luz. (10-12/20522)

ANTICRETICO
Pequeño chalet en Miraflores mixto $b. 35.000.- y alquiler $b. 1.200.-. Ref: teléfono 54640 (9-11/20448.-)

VENDO CASA
Se entrega vacía. Montenegro No. 1069. (9-15/20438.-)

VENDO CASA
Bonito departamento de dos dormitorios y dependencias, Manzaneda 952, esquina Yanacocha (9-14/20441.-)

LINDO CHALET
ALQUILO CALACOTO TRES DORMITORIOS, AMPLIAS DEPENDENCIAS garaje jardín, - "LA UNICA" Comercio 1013 Tel. 21035. (11/20668)

VENDO CASA
Un departamento independiente entre Sopocachi y San Pedro, Ref: Otero de la Vega 494. (11-16/20667)

CASITAS VENDO
Desde 15.000 hasta 60.000 Diferentes zonas. "LA UNICA" COMERCIO 1013 Tel. 21035. (11/20668)

VENDO CASA
Especial Boite o Quinta con 70.000 entrego vacía saldo facilidades, Mercado 1078 Of. 3 (11-12/20661)

VENDO CASA
Dos departamentos 250 m2. Omasuyos Av. Perú 140.000 Mercado 994 Of. 4. (11/20539)

COCHABAMBA HOTEL LA PLATA
Esteban Arce 6282
Céntrico a pocos pasos de Plaza Principal cómodo duchas frías; calientes, económico 12 pesos. (11-26/40119)

Propiedades - Terrenos

REGALAMOS TERRENO
OBRAJES 200 metros, Primera oferta "LA UNICA" COMERCIO 1013 Tel. 21035. (11/20668)

VARIOS TERRENOS
VENDEMOS: Villa Copacabana Villa Fátima, Irpavi, Calacoto "LA UNICA" Comercio 1013 - Tel. 21035. (11/20668)

VENDO TERRENO
Alto Obrajes, Sector "B" Avenida Circunvalación, teléfono 42300. (9-15/20438.-)

LOTES VENDO
Desde 1.000 m2., en Achocalla y en El Alto, Ref: teléfono 23192 (10-12/20529)

TERRENO EN VENTA
Obrajes, Bella Vista, segunda cuadra calle 17, 150 metros con 3 piezas, Ref: teléfono 21585. (10-13/20506)

VENDO TERRENO
340 metros, ocasión 35.000.- parada de colectivos Villa Fátima, papeles al día. Ref: Mercado 985, Of. 106. (10-11/20538)

SE OFRECE
Terrenos en El Alto a facilidades de pago. Comercial "Mercurio" Galería Luz. (10-14/20522)

Empleados

COCINERA
O sirvienta necesito, Av. Ballivián 1137, Miraflores, teléfono 23232. (10-12/20537)

JOVENES
Se necesita para ventas de Productos de Laboratorio. Ref: calle Santa Cruz No. 137. (10-13/20543)

NECESITO MOZO
Vincenti 990, Sopocachi (11-12/20550)

Profesores - Academias

AUTOMOVILISMO
Mecánica de motores, conducción iniciamos 15 de Noviembre consulte sobre su brevet. Ref: Linares 865 entre Santa Cruz-Sagárnaga. (11-15/20654)

CLASES GUITARRA
Charango, quena a domicilio, teléfono 55304. (9-12/20516.-)

Préstamos - Dinero

PRESTO DINERO
Hipotecarios, joyas, Ingavi 748 (10-11/20544)

SOCIO CON 25.000.-
Necesito para explotación, madera, carbón con contratos, - Mercado 1078 Of. 3 (11-2/20661)

NECESITO $b. 20.000
Sobre 4.000 m2. primera hipoteca, Mercado 1078, Of. 3.- (10-11/20439)

NECESITO DINERO
Para préstamos hipotecarios, Buen interés, Mucha reserva. "LA UNICA" Comercio 1013.- Tel. 21035. (11/20668)

PRESTO DINERO
Interés legal Cualquier cantidad primera hipoteca "LA UNICA" Comercio 1013 (11/20668)

LUBRAVE PEREZ - VELASCO 775
Necesitamos dinero para préstamos hipotecarios (11-12/20666)

Vehículos

TAXI CHEVROLET 1961
Vendo Standard, Yanacocha 978 (9-11/20510.-)

VENDO VAGONETA
Opel Récord 1968, Plaza San Pedro, 1478. (9-13/20450.-)

Técnicos

PINTO INTERIORES
Precios bajos, teléfono 23778 (4-11/20237)

CEPILLAMOS PISOS
A Máquina, teléfono 28329. (9-14/20504.-)

PINTADO ALBANILERIA
Arreglo techos, trabajo garantizado, teléfono 50935. (10-12/20521)

OFICINA TECNICA
Planos catastrales, viviendas, levantamientos, trabajos del ramo, Murillo 743 9.00 - 13.00 (11-14/20660)

PLOMERO
Ofrece sus servicios, teléfono 56572. (10-12/20547)

Muebles

MUEBLES
Comedores, dormitorios, livings, flamante con fórmica, facilidades, Almirante Grau No. 1306 esquina Yacuna. (10-11/20530)

MUEBLERIA MARVIN
Vende comedores, enchapados, living, dormitorio finamente acabado, ver Castro 1541. (9-13/20502.-)

VENDO
Juegos de living $b. 750.- para arriba, recibimos obras Tamisa la 492 frente a la Notaría (Interior). (10-12/20502)

Varios

PRECIO DE REGALO
Vendo puertas y ventanas usadas, Montes 523, planta baja. (10-11/20533)

VENDO
Teléfono particular, referencias: Ballivián 1323, tercer piso, teléfono 25514. (9-11/20511.-)

LIQUIDO
Cocina Westinghouse, hall, radios, dinette, hornito eléctrico, calle Bolívar 930. (10-11/20532)

LIQUIDO SALDOS
Estantes, alfombras americanas, muebles, disfraces españoles completos, enseres de casa, lámparas y otros. Av. 16 de Octubre 2034. (7-14/20401.-)

OBJETOS DE PLATA
Compro, fuentes, vasos, monedas, pistolas antiguas, Sagárnaga 277. (6-11/20332)

OPORTUNIDAD
Vendo catre importado, colchón lana, máquina coser nueva, mesa decorativa, Ballivián 1321, tercer piso, teléfono 25514.- (9-11/20511.-)

OPTIMA ELITE
Las famosas semiportátiles alemanas con tabulador automático, 100% metálicas, precio muy convenientes. Comercio 1013 Of. 6. (10-13/20522)

OCASION VENDO
Nacimiento Niño Jesús completo, estufa eléctrica, muebles de cocina, mesas, cuadros, Ballivián 1323, tercer piso, teléfono 25514. (9-11/20511.-)

TRAMITAMOS 24 HORAS
Carnet Identidad, Brevets, Pasaportes Internacionales "LA UNICA" Comercio 1013 Tel. 21035. (11/20668)

HACEMOS LLAVES
A domicilio de chapas, kardex, candados, etc. teléfono 43070. (7-2/20403.-)

KIOSCO VENDO
Precio muy conveniente, Ref: Lino Monasterios 871. (9-16/20444.-)

VENDO TELEFONO
Particular, Plaza San Pedro 1478. (9-13/20450.-)

ORQUESTA
Para sus fiestas, teléfono 53220 (7-30/20225.-)

¡OJO¡
Forramos botones al instante cualquier cantidad, calle Ballivián 1246. (7-11/20423.-)

MALAMBO - CUECA
Danzas Marcos Lara Loayza 149 Clases rápidas (8-13/20430)

POR 130
Se da pensión familiar completa, teléfono 29743. (11-14/20651)

COMPRO
Trajes usados, Mariscal Santa Cruz 1282, Of. 2. (11-13/20520)

ARCHIVADOR METALICO
Compro, importado, 4 gavetas Ref: teléfono 56225 (11-12/20655)

VENDO
Catres cromados de cobre motivo de viaje, Colón 668 segundo patio Of. 3 Arias (11-14/20656)

SALON DE PEINADOS
Por viaje se vende acreditado salón de peinados en "Galería Luz" calle Mercado teléfono 21353 (11-14/20664)

OCASION
Caja Fuerte, 2 puertas, barata se vende teléfono 25961 - 4 hs. (11-13/20662)

ROYAL
De oficina, excelente estado, $b. 750.- Comercio 994 Of. 6 (11-14/20663)

VENDO TELEFONO
PRECIO TASA Actual funcionamiento "LA UNICA" COMERCIO 1013 Tel. 21035. (11/20668)

¡LA MAS ESPECTACULAR PELICULA DEL OESTE DE LOS ULTIMOS TIEMPOS!

"pistolero profesional"
("A PROFESSIONAL GUN")
TECHNICOLOR
Distribuye United Artists

DE OCASION

En venta se ofrece un juego de living usado y juego de sillones de escritorio. Además, estufa " "Coleman" a kerosene con instalación de chimenea. Referencias: Victor Sanjinés 2633, frente a Tintorería Palermo, timbre derecha.

¡Ya ayudó a muchos tambien le ayudará a Ud!

PIDA CREMA Y JABON DRULA

En las mejores farmacias y perfumerías.

AVISO

A los señores:

NOMBRES	REFERENCIA
Arce Mercado, Humberto	"Prudencio No. 18"
Caltoretti de la Serna, Gino	Galerías Luz 3er. piso.
Lima, Luis Bernardino	Plza Murillo 1175
Lima, Macedonio	"Max Paredes No. 809"
Loizaga, José	Rodolfo Ergueta
Lozano Quisbert, Policarpio	Av. República Pje. 15 de Agosto
Lara Torrez, Augusto	Max Vargas Loayza - Viluyo No. 262
Loza Quisbert, Simón	Juan Torrico Quispe.
Loza Castro, Luis	Plza, Murillo Edif. París
Luna Cabrera, Servando	"Villamil de Rada No. 821"
Luna, Luna, Roque	Maestranza Gamarra
Llanque, Pastor	"Los Andes No. 52"
Marfiano Ars. Ruby vda. de	"Mercado No. 1326"
Mrales Urquizo Radil	"Jenaro Sanjines No. 856"
Marlas Quispe, Martín	"Jorge Saenz No. 1164"
Mamani Yanique, Francisco	"Antonio Gallardo No. 551"
Moreira Cabrera, Rodolfo	Hospital Obrero
Mercado Sandi, Francisco	Prolong. Guatemala
Mangufa Antezana, Fernando	"Tejada Sorzano No. 1340"
Morant, Luis	"Rosendo Gutierrez No. 774"
Molinedo Endara, David	"Illimani No. 400"
Martínez Manrique, Guillermo	"Calle 3 No. 469 V. Copacabana
Murillo Silva, Luis	Emilio Astete
Moreno Gabriel, Nelly S. de	SANTA CRUZ
Moreno, Gabriel, René	SANTA CRUZ
Montes Bello, Luis Arturo	Av. 20 de Octubre No. 1636
Mendizabal M., Gladys de	"Obispo Indaburo No. 93"
Marique Ruis, Hugo	Av. Siles No. 32"
Mateuno Carlos Eduardo	Av. Armentia No. 344
Medina Gonzales, Alberto	"Villa Armonía calle No. 39"
Martínez Suarez, Silvestre	"Zoilo Flores No. 1129"
Medrano Ortiz, Hugo	"Indaburo No. 1366"
Mamani Quispe, Manuel	"Cervantes No. 163"
Mamani Choque, Ricardo	Emp. Minera Bolsa Negra
Martínez Medina, Oscar	"Pasos Kanqui No. 1.000"
Murillo, Elisa vda. de	René Murillo
Meleiros, Parada, Hugo	"Chirveches No. 2080"
Mir Milan, Luis	"Vincenti No. 121"
Montecinos Hurtado, Augusto	"Hermanos Barragán No. 100"
Miranda Ordoñez, Carlos	"Gral. Luis Lara No. 512"
Montes Prieto, Mario	Luz de Montes
Mita Quispe, Juan	"Almirante Grau No. 79"
Marfa Guiteras, Rodolfo	"Hnos, Ballivian No. 259"
Nogales Ortiz, Mario	Final Los Andes No. 1399
Obon Sopena, Antonio	Pje. J. José Pérez No. 12
Ortiz Valdez, Adhemar	"Guatemala No. 81"
Orthuela Barrientos, Victor Hugo	"Colón No. 417"
Olearte Arifez José	"Beni No. 19"
Ortiz Parrado Moises	Victor Quispe C.

Se les ruega apersonarse a la brevedad posible en nuestro "DEPTO. LEGAL"

OCIC LTDA.

Organización Comercial de Informes y Cobranzas
Socabaya 340 2do. piso.
Telf. 50426 - La Paz

La Paz, 10 de noviembre de 1971

FEDERACION DE JUNTAS VECINALES

CONVOCATORIA A ELECCIONES GENERALES PARA RENOVAR EL DIRECTORIO DE LA FEDERACION DE JUNTAS VECINALES DE LA PAZ, PERIODO 1971 - 1972

El Comité Electoral, de esta federación, convoca a elecciones generales para renovar la máxima organización de las Juntas Vecinales de La Paz para el próximo domingo 14 de Noviembre de 1971 bajo las siguientes bases:

1.- Se elegirán las siguientes carteras: Un presidente, Dos Vice-Presidentes, un fiscal Gral. un Secretario Gral. un Secretario de Hacienda, un Secretario de Actas y seis Vocales.
2.- Podrán ser candidatos todos los presidentes y delegados de Juntas Vecinales, reconocido por la Federación de Juntas Vecinales.
3.- Para ser candidato a la presidencia de FEJUVE, es requisito indispensable ser presidente de Junta en ejercicio y ser paceño de nacimiento.
4.- Los miembros del Comité Electoral no podrán ser candidatos.
5.- Las elecciones se llevarán a efecto por fórmulas o listas completas.
6.- Los votos se emitirán en forma secreta y personal.
7.- Tienen derecho al voto el presidente y un delegado de la Junta Vecinal, previa presentación de su credencial.
8.- La Sub-Federación de "EL ALTO" tendrá derecho solamente a dos votos, de su presidente y delegado.
9.- Cada candidato designará por escrito a sus delegados de fórmula, ante la mesa receptora.
10.- Las fórmulas de candidatos se presentarán hasta 24 horas antes del plebiscito electoral.
11.- Las ánforas funcionarán en la secretaría de la FEJUVE situada en la Calle México No. 1.800 desde horas 9 a.m. hasta horas 15 p.m. 6 horas consecutivas.
12.- Serán Mediadores el presidente o un representante de los Amigos de la Ciudad y el Presidente de la Federación de Centros Provinciales de La Paz.
13.- Como el sufragio es obligatorio, el certificado emitido se hará constar en el reverso de cada credencial.

Es dado por el Comité Electoral en Asamblea General de las Juntas Vecinales a los cinco días del mes de noviembre de mil novecientos setentiun años, Salón de Acuerdos de la H. Alcaldía Municipal de La Paz.

Es conforme:

Prof. Rafi Bravo
Presidente Comité

Lic. Hugo Portocarrero
Secretario Gral. C. Electoral

Ramón Martínez
Vocal

My. Roberto Moreno
Vocal

Silverio Marquez
Presidente de la Fed.

Quince años

En la ciudad de Cochabamba, la señorita Mirtha Elizabeth Lozada Pardo cumplió sus quince años. Con tal motivo sus padres ofrecieron una recepción social en su domicilio particular el día domingo 7 del mes en curso.

Dr. FERNANDO PATIÑO

INTERNISTA – GASTROENTEROLOGO

De regreso al país atenderá nuevamente a partir de la fecha en su Consultorio de la Av. Villazón 1978.- Teléfono 27697 - Residencia 82474.

SECRETARIAS BILINGUES

(PLANES 2-4-6-9 meses)

DACTILOGRAFIA Edición de oro **TAQUIGRAFIA** Super Gregg simplificada **SHORTHAND** Edición Diamante. Correspondencia Ortografía y Prácticas de Oficina.
BOLIVIAN INST. Batallón Colorados 36 cast lado Club Japones Dr. H. URQUIZO GUTIERREZ Director Tel 23625.

AGENCIA ADUANERA NACIONAL

D. Guzmán Téllez
Santa Cruz

Tiene el agrado de anunciar que atiende despachos vía Brasil y Argentina.

Importaciones - Exportaciones

Oficinas: Calle René Moreno No. 82
Teléfono 2-6904 - Casilla 1309.

AGENDA FEMENINA

CONIF

La Confederación Nacional de Instituciones Femeninas se reunirá hoy a horas 11, en su secretaría con el fin de planificar el programa de cooperación a la esposa del Presidente de la República, señora Yolanda de Banzer, para la próxima fiesta de Navidad.

COMITE DE DAMAS CRUCEÑAS

El Comité de Damas Cruceñas se reune hoy, en su té mensual, en casa de la señora Nanita de Arce Alcoba.

CENTRO DE ACCION CORIPATA

El sector femenino del Centro de Acción Coripata realizará mañana un té para recaudar fondos para las obras sociales que realiza la entidad.

PROGRAMA SOCIAL DE NAVIDAD

La esposa del Ministro de Previsión Social y Salud Pública reunió ayer a las presidentas de instituciones femeninas que realizan obras sociales, para coordinar un trabajo conjunto de celebración de la Navidad, en los diferentes hospitales y asilos.

SOCIEDAD DE BENEFICENCIA DE SEÑORAS.

La Sociedad de Beneficencia de Señoras ha organizado para mañana, dentro de su campaña de recaudación de fondos, un té para recaudar fondos con destino a la construcción del Hogar de Ancianos Quevedo.

VOLUNTARIAS DEL PABELLON DE TRAUMATOLOGIA Y OBSTETRICIA.

Las Voluntarias del Pabellón de Traumatología y Obstetricia del Hospital de Clínicas realizarán martes un té para recaudar fondos para trabajos de remodelación del pabellón. La reunión será el salón Alcázar de Miraflores

AVISO DE REMATE

El Dr. Alejandro Loza Illanes, Juez Séptimo de Partido en lo Civil de la Capital, etc.

HACE SABER: Que mediante auto de fs 14, se ha señalado para el verificativo del remate de la casa No. 1777 de la calle Rafael Ballivián (Villa Copacabana) propia de MARCELINO SEGALES y CARMEN CLAVIJO DE SEGALES, el 3 de diciembre del presente año a Hs. 16, sobre la base de su tasación catastral de VEINTIDOS MIL CIENTO CUARENTA Y SIETE PESOS BOLIVIANOS ($bs. 22,147.) Por tenerse así ordenado dentro del juicio civil ejecutivo seguido por NELLY LEYTON DE PORTUGAL, contra los mencionados propietarios sobre cobro de pesos.

Los interesados en dicho remate pueden ocurrir el día y hora señalados a la Tribuna de Remates del Palacio de Justicia, previo el empoce del 5% en Secretaría del Juzgado.

Es librado en la Ciudad de La Paz, a los diez días del mes de Noviembre de mil novecientos setenta y un años.

P.O. del Sr. J. 7o. de P. en lo C.

Gastón Gutiérrez Morales,
Secretario del Juzgado 7o. de Partido en lo Civil.

A nuestros avisadores

Nuestro Depto. de PUBLICIDAD atiende todos los domingos de horas 9.30 a 12.30 y de 18.00 a 20.00.

PRESENCIA

ROPA USADA

Se vende para señoras caballeros y niños. Además máquina de coser Singer, juguetes, estufas, a kerosene, etc., los días jueves, viernes y sábado de hs. 9 a hs. 12 Pedro Salazar 315.

Cursillos Navideños

La profesora NELLY MOSTAJO, especializada en MEXICO y varios países, dictará últimos cursos el 15 del presente. COCINA INTERNACIONAL y NAVIDEÑA, DECORADO DE TORTAS, curso avanzado, REPOSTERIA Y GELATINAS NAVIDEÑAS, FLORES PORCELANIZADAS, Además se preparan TORTAS ARTISTICAS, bocadistos, masitas. Otero de la Vega 271. Teléfono 24054.

Fallecimiento

LA SOCIEDAD BOLIVIANA DE PEDIATRIA, tiene el sentimiento de comunicar el fallecimiento del que en vida fue:

✝ Doctor VICTOR SAMOS DAZA
(Q.E.P.D.)

fallecido en la ciudad de Sucre, meritorio pediatra que dedicó su vida a la niñez boliviana.

La Paz, 10 de noviembre de 1971.

Sígueme

CON TODO

A

LOS ANGELES

Con un crédito de 24 meses.

AEROLINEAS ARGENTINAS

Mrcl. Sta. Cruz y Almt.
Grau Tels. 50792-51711

Fallecimientos

"Bolivar" S. A. de Seguros, participa el sensible fallecimiento de la que en vida fue su asegurada:

Dña. BENEDICTA ESPINOZA LATORRE vda. de LUJAN
(Q.E.P.D.)

Anselmo, José, Evaristo, y Juana Luján, hijos; Jesusa, Encarnación, Elena y Rosa de Luján, hijos políticos, nietos y demás familia ruegan a sus amistades y personas piadosas se dignen concurrir a la traslación de los restos mortales de la extinta al Cementerio General el día de hoy jueves 11 a horas 16.00 p.m.
El cortejo fúnebre partirá de la zona El Tejar avenida Entre Rios # 1863.
Favor que comprometerá la gratitud de la familia doliente.

La Paz, noviembre de 1971.

Los hermanos políticos, Alfredo Gutierrez Salgar, Armando Gutierrez Salgar, Elsa Gutierrez S. y Amparo D. de Gutierrez sobrinos y demás familia, comunican el sensible fallecimiento del que en vida fue:

✝ Dr. VICTOR SAMOS D.

acaecido en la ciudad de Sucre el día 9 del presente mes.

En la paz del Señor y confortado con los auxilios de la Santa Religión Católica, ha dejado de existir la que en vida fue señora:

✝ Doña BENITA PRIETO DE CARRILLO
(Q.E.P.D.)

Pascual Carrillo, esposo; Adela, Adolfo, Gladys, Primitivo, Marina y Nelly, hijos; Asunta, Elizabeth, Carlos y Jaime, hijos políticos; los nietos, primos, sobrinos y demás familiares, ruegan a sus amistades, personas piadosas y en forma especial a los empleados de C.N.S.S. y residentes de Pucarani, se dignen concurrir a la traslación de los restos mortales de la extinta al Cementerio General el día de hoy jueves 11 de noviembre, a horas 16 (cuatro de la tarde).
El cortejo fúnebre partirá de la Dirección Médica de la C.N.S.S. situado en Calle Ingavi N. 1086, esq. Plaza Murillo.
Será favor que comprometerá la gratitud de la familia doliente.
EXEQUIAS: CASA "GUTIERREZ", Of. Figueroa 728.

"Bolivar" S.A. de Seguros Generales, participa el sensible fallecimiento de la que en vida fue su asegurada,

✝ Dña. ROSALIA PACHECO vda. de MONTES de OCA
(Q.E.P.D.)

Isaac, Rafael, Hortencia y Raúl, hijos; Luisa, Poesa, Claudio y Dorotea, hijos políticos; Jaime, Orlando, Gladys, Graciela, Hernán, Hernan, Ana y Elisa, nietos y bisnietos, los primos, sobrinos y demás familia, ruegan a sus amistades, personas piadosas y en forma especial a la Asociación de Madres y Viudas de la Guerra del Chaco, se dignen concurrir a la traslación de los restos mortales de la extinta al Cementerio General el día de hoy jueves 11 a horas 17.00.
El cortejo fúnebre partirá de la calle Constitución, sede de la Fábrica Soligno # 449.
Favor que comprometerá la gratitud de la familia doliente.

La Paz, noviembre de 1971

Misas

MISA DE SEGUNDO ANIVERSARIO

En sufragio del alma de la que en vida fue

✝ ELISA RIVEROS v. de NISTTAHUZ
(Q.E.P.D.)

Fallecida el 12 de noviembre de 1969

sus hijos Nellie, Amalia, María Hilda, Fanny, Marie Hanny, sus hijos políticos Alejandro Topia de la Barra, Fernando Fuentes, sus nietos Mariengela, Michael Angel Topia Nisttahuz, Liza Gargette Fuentes Nisttahuz, los tíos, primos sobrinos y demás familia invitan a sus amistades y personas piadosas asistir a la misa Vigiliada de segundo aniversario que se celebrará el día viernes 12 del presente a horas 12 a.m. en el Templo de San Agustín.
Los ruegos y oraciones que dediquen en amparo de la quietud y paz de su alma será cristianamente agradecida.

La Paz, 11 de noviembre de 1971

Invitación a la misa de réquiem del que en vida fue:

✝ Don CARLOS GONZALEZ EDUARDO
Benemérito de la Patria
(Q.E.P.D.)

La esposa, hija, hermano, tíos, primos, sobrinos, hermanos políticos, socios del Club de La Paz, Club de Tennis, Amigos de la Ciudad, compañeros de trabajo del matutino "HOY", Beneméritos de la patria, amigos y personas piadosas, se dignen asistir a la misa que en sufragio del alma del extinto y recordando los días de su sentido fallecimiento, mandarón oficiar el día de mañana viernes 12 del presente a horas 11 a.m. en el templo de las Carmelitas en la Av. 20 de Octubre.
Favor que comprometerá la eterna gratitud de la familia doliente.
El duelo se despide en la puerta del templo.

Elevad una oración por el eterno descanso del que fue

✝ Cnl. ROMULO ESTIVARIZ MENDEZ
Benemérito de la Patria
(Q.E.P.D.)

Eva Estivariz de Michel, hija; Dr. Carlos Michel Aguirre, hijo político; los nietos Wanda, Juana del Carmen, Antonio José y Marcelito Michel Estivariz y demás familia, ruegan asistir a la misa que recordando el primer aniversario de su llorado fallecimiento se oficiará el día de hoy jueves 11 a Hs. 18. 30(6.30 de la tarde) en el templo de San Agustín, lado de la H. Alcaldía.
El duelo se despide por tarjeta.

La Paz, 11 de noviembre de 1971.

Julia Luna S., Ubaldina A. de Luna, padres; Juan Antonio, María Luisa, Julieta, Laura, Efraín, Lourdes, hermanos; Justino de Tarifa, Nicolás Arnés, Miguelina de Pérez, tíos; Alfredo Tarifa, Pedro de Amés, José Pérez, tíos políticos, primos y demás familia tienen el sentimiento de comunicar a sus amistades, amigos, compañeros de estudio de la escuela Pedro Domingo Murillo, Club Grupo Los Papes, Liga el Tejar, el trágico fallecimiento en Zangalara el día 2 del presente, del que en vida fue hijo ejemplar.

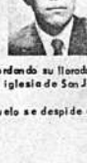

✝ Joven ERNESTO LUNA ARNES
(Q.E.P.D.)

e invitan a ustedes a la misa de ocho días recordando su llorado fallecimiento el día de hoy 11 del presente en la iglesia de San Pedro de Dios a horas 9. 30 a.m.
Favor que agradecerá la familia doliente. El duelo se despide en la puerta del templo.

La Paz, noviembre de 1971

Avisos Notables

TRAMITES MILITARES

Declaratoria Beneméritos, Libretas, pensiones, jubilaciones; gestiona Benemérito DANIEL ARDUZ, Procurador Causas, ex-Secretario Tribunal Justicia Militar, 30 años práctica. Sagárnaga 161, teléfono 24058, casilla 3807.
(7-12/20420.-)

EN POTOSI

Se vende farmacia acreditada céntrica, precio de ocasión. Ref: casilla 218, calle Ayacucho 30
(2-13/8704.-)

AUTOMOVILISMO

Aprenda mecánica de motores, conducción, electricidad, desde el 15 de noviembre, cursos de verano, consulte sobre la obtención de su brevet. Ref: Linares 865 entre Santa Cruz y Sagárnaga. (6-11/20404.-)

REPARO RADIOS TELEVISORES

A domicilio, teléfono 51016-27397.
(26-17-XI/19900.-)

LIBRETAS MILITARES

Servicios auxiliares, dispensación, redención postergaciones, rectificaciones, reposiciones, Ingavi 958. Of. 1, teléfono 20364.
(29-6-XII/20080.-)

ARREGLO RADIOS TELEVISORES

A domicilio, teléfono 55522 (7-11/20432.-)

ALQUILO OFICINA

En la Av. Montes, teléfono 28993.
(9-11/20519)

URGENTE

Se necesita departamento de dos dormitorios y dependencias, Preferentemente zona Miraflores, Sopocachi o San Pedro, Referencias teléfono No. 20654. tardes.

HABITACION AMUEBLADA

Con desayuno para una o dos personas, preferente caballeros, excelente ubicación, todo confort. 28993.
(9-11/20519)

EN VENTA

Dos llantas nuevas 7 x 14 Nylon con banda blanca con cámaras nuevas. Dos llantas Continental 7 x 14 medio uso, Ref: teléfono No. 27467, horas de oficina.
(9-11/20513)

DEPARTAMENTO VENDO

Edificio "El Paraíso" primer piso 101, tres dormitorios y dependencias, entrega inmediata. (9-15/20503)

CASAS EN VENTA EN COCHABAMBA

Una residencial situada en Avenida Perú No.-2795 con extensión de 1.400 m2. Otra construcción nueva, situada en Avenidas América y Pando, ambas con agua propia. Ref. en Cochabamba: calle Sucre - 3579, casilla No. 1012, teléfono No. 1428. Cochabamba.
(28-5-XII-40114) -

TELEFONO

Comercial, transfiero, $b. 5.800 Colón, teléfono 28054.
(9-11/20446)

VENDO CASA

Moderna, tres dormitorios, dependencias, jardín, garage, Francisco de Miranda, Miraflores, media cuadra Normal. Ref: teléfonos 28168 y 51623.
(9-11/20443)

SE NECESITA

Farmacéutica o farmacéutico con experiencia, Yacocha 311. (10-13/20528)

SE VENDE

Vajilla completa de porcelana francesa. Ref: Rosendo Gutiérrez 508, entre Ecuador y Sánchez Lima
(10-12/20524)

LIBRETAS DEL SERVICIO MILITAR

Auxiliares, exenciones, dispensaciones, postergaciones, redenciones, extraviadas, rectificaciones de apellidos, etc. Yanacocha 599, Edif. Iglesias, primer piso, Of. 3 casilla 5691, tramita R. Zelaya ex-Juez Militar, solvencia. (10-14/20525)

ACCIONES CERVECERIA

Razones de viaje vendo 800 acciones, Ref: Teléfonos 28559-21014, horario de oficina.
(10-11/20536)

ANTICRETICO

Doy departamento con dos dormitorios, livign - comedor y dependencias, en la mejor zona de Sopocachi, calle Presbítero Medina No. 2490, teléfono 54412 y 40702.
(10-12/20548)

REPARAMOS TV.

Con garantía a domicilio (no recogemos) llamar Tel. 53799. (10-22-XII/20526).

OFICINA CENTRICA

Ofrecemos en alquiler con o sin teléfono, Plaza Venezuela 1456, altos Restaurante O.K. Ref. teléfono 23809.
(11 - 20659.-)

ANTICRETICO O VENTA

Ocasión, departamento independiente, facilidades. Ref: Bufete Santivañez. Yanacocha 448, primer piso. Of. 17.
(11-12/20534.-)

EN CALACOTO ALQUILO CASA

Cuatro dormitorios, agua propia, dependencias, telefono 82529.
(11 / 20658.-)

SE VENDE

Terreno en La Florida, frente al Tenis Club con 1.767 metros. Ref. teléfono 26424.
(11-14/20665.-)

SE VENDEN

Acciones de la Cervecería Boliviana Nacional. Ref. teléfono 26424.
(11-14/20665.-)

MAESTRANZA DE CARPINTERIA

Altamente tecnificada, maquinaria funcional moderna. Industria acreditada. Efectúa todo producto ramo construcciones, machiembre, parquet, ventana, puertas, gradas, revestimientos, ofrecemos en venta, Ref: "Maestranza", casilla 1666. Cochabamba.
(11-13/30118.-)

SE COMPRA

Cachorro Setter hembra Ref: telefono 41132, horas de oficina.
(11-13/20549.-)

COMERCIAL "ALAS"

GALERIA LUZ. tel. - 29734.- Alquila casa dos dormitorios, dependencias. Miraflores.
(11-12/20669.-)

COMERCIAL "ALAS"

GALERIA LUZ. Tel. - 29734.- Alquila casa es trenar tres dormitorios escritorio, jardín, garaje, teléfono, dependencias. Calacoto.
(11-12/20669.-)

COMERCIAL "ALAS"

GALERIA LUZ. Tel. - 29734.- Alquila departamento tres dormitorios, garaje, dependencias. - Saavedra Miraflores.
(11-12/20669.-)

COMERCIAL "ALAS"

GALERIA LUZ. - Tel. 29734.- Alquila departamento dos dormitorio,s dependencias, Landaeta.
(11-12/20669.-)

COMERCIAL "ALAS"

GALERIA LUZ. Tel. - 29734.- Alquila departamento amueblado tres dormitorios, dependencias. Saavedra. Miraflores.
(11-12/20669.-)

COMERCIAL "ALAS"

GALERIA LUZ. Tel. - 29734.- Alquila confortable departamento muy bien amueblado dos dormitorios, escritorio, dependencias.
(11-12/20669.-)

COMERCIAL "ALAS"

GALERIA LUZ. Tel. - 29734.- Vende lindo terreno en calle 12 Calacoto 450 m2.
(11-12/20669.-)

VENDO TERRENO DE OCASION

720 m2 en Avenida Los Pinos Calacoto. Referencias. COMERCIAL. "ALAS" Tel. 29734. -
(11-12/20669.-)

PRESTO DINERO

Cualquier cantidad, primera hipoteca. Trámites en el día. Ref. COMERCIAL "ALAS" Tel 29734.-
(11-12/20669.-)

Templos camboyanos son refugio para tropas y civiles vietcong

PHNOM PENH, 10 (AFP).- En los templos de Angkor Vat, construidos en Camboya a finales del siglo nueve, viven actualmente varios miles de civiles y numerosos soldados norvietnamitas, revelaron aquí nueve desertores norvietnamitas y vietcong.

Afirmaron que sólo en la provincia de Siemp Reap hay unos dos mil soldados y dieron toda suerte de detalles sobre la vida en los templos desde que los norvietnamitas se instalaron allí, hace año y medio. Miles de camboyanos viven y trabajan en estos auténticos parques arqueológicos, pero no se les permite salir de la región. Sólo algunos privilegiados pueden conseguir un salvoconducto con el que les es posible circular fuera de las fortificaciones construidas por los militares.

Cuando los soldados de la división norvietnamita entraron en junio de 1970, se ordenó a la población que no tocaran los objetos de arte, las piedras y las esculturas.

La mayoría de los históricos vestigios fueron desmontados y llevados a un lugar que los desertores dijeron ignorar. Agregaron simplemente que pasaron a ser propiedad del ejército de Vietnam del Norte.

Nada más llegar, los norvietnamitas se apoderaron también de todos los vehículos, públicos o privados, que circulaban en Angkor, entre ellos los de los franceses que se ocupan de cuidar los monumentos. Unicamente uno de esos franceses puede entrar en la región de los templos para asegurar su conservación.

Los desertores dijeron también que un periodista había sido capturado en marzo de 1971. Estaba herido en una pierna y fue curado en un hospital de la selva. Los reporteros que recogían estas declaraciones se mostraron un tanto escépticos ya que de los 17 periodistas desaparecidos en Camboya, el último desapareció en el mes de mayo de 1970.

Gracias a las declaraciones de los desertores se han tenido por primera vez noticias de un joven francés de veinte años de edad, Gastón Baudelet, hijo de un médico de Phnom Penh, que había sido capturado en el pasado mes de julio por una patrulla norvietnamita.

A nuestros avisadores

Nuestro Depto. de PUBLICIDAD atiende todos los domingos de horas 9.30 a 12.30 y de 18.00 a 20.00.

PRESENCIA

EDIFICIO INDIANA

-Av. 6 de Agosto casi esq. Aspiazu

-EN VENTA DEPARTAMENTO DE 1 DORMITORIO CON BAÑO PRINCIPAL, LIVING - COMEDOR, COCINA Y LAVANDERIA VISTA AL NORTE. Precio $us. 6.800 Entrega fin de año Sr. Ortiz 53242 - 22186.

Comunicado de la Secretaría Nacional de Organización del Comité Político Nacional del MNR

La Secretaría Nacional de Organización del Comité Político Nacional del M.N.R. dispone que a partir de la fecha, todas las ORGANIZACIONES territoriales, Células, Comandos funcionales y cualquier otra organización partidaria de tipo departamental, tienen la obligación de someterse a la autoridad del COMANDO DEPARTAMENTAL DE LA PAZ y, disciplinadamente, cumplir con las disposiciones de éste de acuerdo con el Estatuto Orgánico del Partido.

Alvaro Pérez del Castillo,
Secretario Nacional de la
Organización del C.P.N.

Ecuador capturó a cuatro barcos atuneros de EE.UU.

SAN DIEGO, CALIFORNIA, 10 (AP).- Ecuador capturó cuatro barcos atuneros norteamericanos y una embarcación artillada ecuatoriana hizo un disparo sobre la proa de una de ellas, dañándola ligeramente según dijo hoy la asociación de atuneros norteamericanos.

Es la primera captura ocurrida desde el 27 de marzo en la actual disputa de Estados Unidos con diversas naciones, respecto a los derechos sobre aguas territoriales.

El tiro disparado desde la embarcación ecuatoriana dañó levemente la proa del "Venturess", pero ninguno de sus catorce tripulantes resultó lesionado según informó el capital Maurice Correa a la sede de la asociación en San Diego.

En Washington, el Presidente del Comité de la Cámara de Representantes sobre Marina Mercante y Pesca, representante demócrata Edwards A. Garmatz, dijo que fue informado por el Departamento de Estado de que el número de barcos capturados son cinco.

Además de los cuatro identificados por Felando, expresó que el "City of Panamá" fue capturado y que está siendo escoltado a Salinas.

Agregó que el "Denise Marie" y el "City of Panama" fueron capturados a pesar de que poseen licencia que les permite operar en las aguas en disputa.

Garmatz pidió una rápida acción del Senado para agilizar el proyecto que ya pasó por la Cámara de Representantes para hacer obligatorio que el Departamento de Estado deduzca de la ayuda exterior cualquier multa que se imponga a pesqueros norteamericanos por pescar en aguas en disputa.

August Felando, Administrador General de esta, dijo que según la identificación brindada por Correia la nave patrullera ecuatoriana era la L.C. 61, que fuera aunque patrullero del servicio norteamericano de guardacostas.

MINISTERIO DE INFORMACIONES

El Ministerio de Información y Deportes comunica a la opinión pública en general, al comercio y a la industria, que no tiene a su cargo ninguna publicación periódica - diario o revista - ni auspicia o patrocina ediciones de esta naturaleza, y que cualquier solicitud de apoyo publicitario por parte de editores no goza de respaldo oficial de este Despacho.

La Paz, 8 de Noviembre de 1971.

MINISTERIO DE INFORMACION Y DEPORTES.

CUANDO EL SOL SE ENTRA ....

SALE PHILIPS

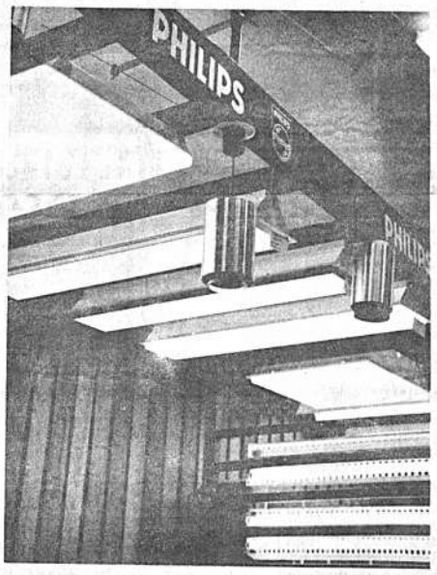

ILUMINACION COMERCIAL

LUZ DE HOGAR

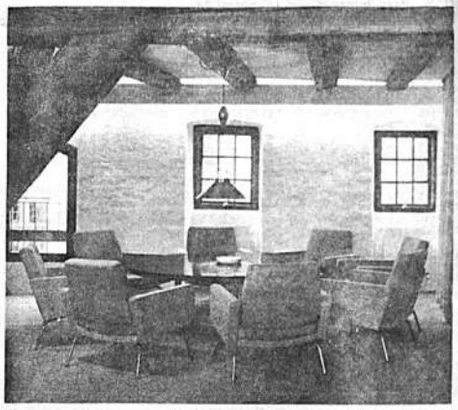

ILUMINACION PUBLICA

ILUMINACION DEPORTIVA

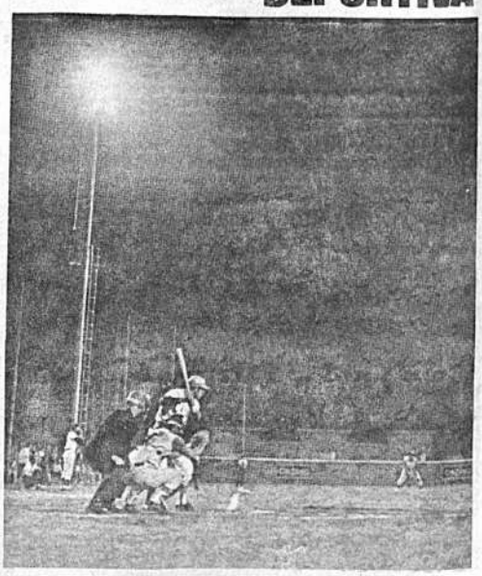

PHILIPS

GALERIA PHILIPS (LOAYZA 207)

CONSTANCIO KILOWATT

INFORMA

Como saben mis amigos y abonados, contínuamente hago esfuerzos por ampliar y mejorar los servicios eléctricos de la ciudad, y para ello, necesito algunos cortes de corriente:

DIA: Juevez 11 de Noviembre de 1971 de horas 23:00 a horas 24:00.

ZONA CENTRAL:

Avenida Camacho entre calles Bueno y Colón, Edificios La Urbana-Ministerio de Agricultura - Radio Altiplano - Comibol.

DIA: Viernes 12 de Noviembre de 1971 de horas 13:00 a horas 16:30.

ZONA CENTRAL:

Calles Potosí entre calles, Loayza y Ayacucho y calles Loayza entre Comercio y Juan de la Riva.

Tengo la autorización municipal correspondiente y ruego a mis abonados que comprendan que este pequeño inconveniente que les causo se debe a mi afán de ofrecerles un servicio eléctrico cada vez mejor.

Para su deleite sintonice mis programas en:

Radio Cruz del Sur de 10:00 a 11:00.
Radio Nueva América de 10:45 a 20:00.
Radio Universo de 21:30 a 21:55.

"NO HAY DESARROLLO SIN ALFABETIZACION"

CORPORACION MINERA DE BOLIVIA

AVISO DE REMATE

Se pone en conocimiento del público en general, que por disposición de la Corporación Minera de Bolivia, se pondrá en remate en subasta pública, una camioneta usada en el Distrito Minero de Caracoles y un Tractor usado en la Empresa Minera de Colquiri, lugares donde podrán ser vistos por los interesados.

EMPRESA MINERA CARACOLES.-

Día 17 de Noviembre de 1971. Hs. 9.30 a.m.

ITEM	VEHICULO	MARCA	PLACA	AÑO	BASE
1	Vagoneta	Toyota	8-0383	1960	$b. 6.300.— menos rebaja 10% primera décima.

EMPRESA MINERA COLQUIRI

Día 18 de noviembre de 1971. Hs. 9.30 a.m.

ITEM	VEHICULO	MARCA	PLACA	AÑO	BASE REMATE
1	Tractor	Allis Chalmer HD - 15 - A	275	6-A-14276	25.000.00

NOTA.- Para intervenir en la subasta, los interesados previamente deberán efectuar el depósito del 10% en efectivo, de la base del remate, no se aceptan cheques por este concepto.

(fdo.) Ing. Eduardo Asebey S.
GERENTE TECNICO

Ing. Juan J. Mendoza R.
GERENTE SERVICIOS TECNICOS

(Fdo.) Gral. Brig. Rogelio Miranda B.
GERENTE GENERAL

Vo. Bo.
Ing. Paul de Palacios M.
CONTRALOR GENERAL

Vo. Bo.
Lic. Raúl Uzquiano
DIRGRAL. BIENES NACIONALES
mfc.

Declaración de la Central de Campesinos de la Provincia Modesto Omiste, Potosí

-Por mandato expreso de las bases, de los distintos cantones de la provincia afiliados a la Central que agrupa en su seno a 23.000 campesinos, declara ante la conciencia Nacional, lo que sigue:

PRIMERO.- Declara publicamente su reconocimiento y adhesión incondicional a las fuerzas armadas de la Nación, que inspiradas en el más concepto patriotismo, y como expresión auténtica de un nacionaliamo puro que sustenta el pueblo boliviano liderizadas por los valientes militares, coroneles Hugo Banzer Suarez, José Gil Reyes, Andres Selich y My. Humberto Cayoja, emprendieron desde la clandestinidad la dura y arriesgada empresa de la conspiración, la misma que mereció, unánime respaldo de la bolivianidad y que culminó con las gloriosas jornadas del 21 de Agosto de 1971, devolviendo de este modo la plenitud de las libertades ciudadanas y el principio de autoridad de todos los niveles.

SEGUNDO.- El Campesino villasoneño, conciente de su rol histórico, y como un justo homenaje de reconocimiento al verdadero y honesto soldado de la Patria, lo proclama como su único LIDER al Cnl. HUGO BANZER SUAREZ, forjado en el templo del deber y del civismo, que no vacilá un instante en poner su espada al servicio del pueblo, en el momento que la nación se veía amenazada por la ponzoñosa venenosa del extremismo rojo que se extendía como una mancha siniestra sobre el cuerpo mismo de Bolivia.

TERCERO.- El Cnl. Gualberto Villarroel, miembro y destacado y visionario de las fuerzas armadas de la Nación, que hace más de 25 años, entregó su vida al servicio de los desposeidos y de las mayorías postergadas, marco el primer hito de la liberación campesina; continuando esta obra de unidad; y superación el Gral. René Barrientos Ortuño, que dio al campesino boliviano el lugar que le corresponde y el Cnl. Hugo Banzer Suárez, terminará la obra inconclusa de los presidentes mártires incorporando definitivamente a la vida activa ciudadana a todos los trabajadores del agro.

CUARTO.- Hacemos un llamado a las organizaciones agrarias de todo el territorio, y, a los hermanos campesinos de todo el país, para que proclamen LIDER de los trabajadores agrarios de Bolivia y paladín del nacionalismo puro de la "PATRIA NUEVA" al Cnl. HUGO BANZER SUAREZ, con el cargo de ratificación en el "GRAN CONGRESO DE CAMPESINOS" que se realizará en Sacaca, en Diciembre del año en curso.

QUINTO.- Finalmente convocamos a los hermanos campesinos a organizarse y constituir la "VANGUARDIA CAMPESINA NACIONAL" para pedir al supremo gobierno, nuestra condición de mayoría del pueblo, formar parte del Frente Popular Nacionalista, en igual condicion y con los mismos derechos y obligaciones de los partidos que lo integran actualmente.

"POR LA UNIDAD DEL CAMPESINADO BOLIVIANO"

Celestino Pereyra U. Strio. Gral. Central del Sud. José Vilca C. Juez Agrario. Maximiliano Banda J. Strio. Prensa y Prop. Miguel Tolaba M. Cooperativas, Romualdo Gomez, Deportes, Basilio Quispe, Organización Campesina. Fdo.(ilegible) Vocal, Luis Cabrera Asesor Técnico.

18.00 DISNEYLANDIA
18.50 ROBOT GIGANTE
19.20 INSTANTANEAS
19.50 EL DEPORTIVO
20.00 HEROES NACIONALES
20.30 MENSAJE AL PUEBLO
20.33 TELENOTICIOSO BOLIVIANO
21.08 ESE QUE SIEMPRE ESTA SOLO
21.38 FRENTE A LA PRENSA
22.23 HISTORIAS NUESTRAS "EL PIQUE"
22.48 GEDEON
23.38 CIERRE EMISION

HOY TV cines

6 de AGOSTO Tel. 23829

Matinée LOS CUATRO DESPIADADOS Tanda y noche ASALTO A LA MEDIANOCHE Actualidades mundiales No. 44 Precios matinée platea 3.60 mezzanine 4.10 tanda y noche platea 4.80 mezzanine 5.30.

ABAROA Tel. 50252

Matinée, tanda y noche APACHE y CON LOS MINUTOS CONTADOS (T.P.) Precios matinée platea 2.60 alta 1.60 tanda y noche platea 2.70 alta 1.60.

MEXICO Tel. 26867

Matinée doble 14.45 tanda doble 18.15 ANGELITOS NEGROS y EL GATO CON BOTAS Noche doble Hs. 21.30 prohibida para menores de 21 años ANGELITOS NEGROS y LA INMUNDICIA Precios matinée, tanda y noche 3.00 y 2.00.

16 DE JULIO Tel. 22191

Matinée, tanda y noche CROMWEL Hombre de Hierro precios matinée 3.60 y 4.10 tanda y noche 4.80 y 5.30.

MONJE CAMPERO Tel. 23333.

Matinée, tanda y noche DIABLOS EN BATALLA Matinée 4.10 - 3.10 tanda y noche 5.30 y 3.80.

TESLA Tel. 53803

Matinée AMORES ENTRE VAMPIROS Tanda y noche LA CARA DE LA CORRUPCION Prohibida menores de 21 años Precios matinée 4.10 - 3.60 tanda y noche 5.30 y 4.80.

PRINCESA Tel. 51821

Matinée TODO SOBRE EL ROJO Tanda y noche MOTOS Y MINIFALDAS Prohibida menores de 18 años Precios matinée 3.60 - 3.10 - 2.60 - 2.10 tanda y noche 4.30 - 3.80 - 3.30 y 2.80.

UNIVERSO Tel. 42660

Matinée HOMBRE Mayores de 16 años tanda y noche JOHN Y MARY Mayores de 21 años Matinée platea 3.60 mezzanine 4.10 tanda y noche platea 4.60 mezzanine 5.30.

PARIS Tel. 29704

Matinée, tanda y noche JERUSALEM LIBERTADA Precios matinee 3.10 tanda y noche 3.20.

ESMERALDA Tel. 52454

Matinée, tanda y noche LA CAPTURA DE GABINO BARRERA y EMILIANO ZAPATA Precios matinée 2.60 tanda y noche 2.70.

VARIEDADES Tel. 24071

Matinée ASESINOS Y KILLER CALIBRE 32 (T.P.) Tanda LOS DIAS CALIENTE S y KILLER CALIBRE 32 (S.M.) Noche ASESINOS Y LOS DIAS CALIENTES (S.M.) Precios matinée 2.60 y 1.60 tanda y noche 2.70 y 1.60.

TRIANON Tel. 21320

INVACION DE LOS VAMPIROS y GRANDES AMIGOS De Hs. 18 LOS JUNIORS Mayores de 21 años.

MURILLO Tel. 52647

Matinée, tanda y noche doble EL DEDO EN LA LLAGA y EL SECRETO DE LA ESFINGE Precios matinée 3.10 y 2.10 tanda y noche 3.20 y 2.10.

SCALA Tel. 23535

Matinée ROCK EL VALIENTE tanda y noche LA DECIMA VICTIMA (mayores de 18 años) Noticioso El Mundo al Instante. Precios matinée $b. 3.60 - 4.10 tanda y noche $b. 4.80 - 5.30.

LA PAZ Tel. 53842

Matinée EL EXTRA tanda y noche UNA JOVEN LLAMADA JOANNA (mayores de 18 años) Noticioso El Mundo al Instante. Precios matinée $b. 3.60 y 4.10 tanda y noche $b. 4.80 y 5.30.

MIRAFLORES Tel. 53159

Matinée, tanda y noche JOVEN, VIUDA Y ESTANCIERA y EL TURISTA. Precios matinée $b. 2.60 tanda y noche $b. 3.30.

ROXY

Matinée, tanda y noche UNA VENTANA AL EXITO y DUELO AL SOL. Precios matinée $b. tanda y noche $b. 3.30.

AVENIDA Tel. 2

Matinée y noche dobles COMANCHE SUICIDA Y LA NOCHE DE LA... Tanda El filme de accion COMANCHE SUICIDA Precios matinée 1.60 platea 2.10 tanda y noche 3.20 y 2.

BOLIVAR Tel. 2

Matinée EL INFIERNO ES PARA LOS HEROES Tanda y noche PASIONES Y AMANTES Precios matinée platea 2.60 y 2.10 tanda y noche 3.20 y 2.20.

EBRO

Matinée, tanda y noche doble BRIBON y EL CHARRO o SECO Precios matinée galería 1.60 platea 2.60 tanda y noche galería 1.60 platea 3.20.

¡LA MAS ESPECTACULAR PELICULA DEL OESTE DE LOS ULTIMOS TIEMPOS!

"pistolero profesional"
("A PROFESSIONAL GUN")
TECHNICOLOR
Distribuida por United Artists

MAÑANA
MONUMENTAL ESTRENO
CINE UNIVERSO

EL MINISTERIO
DE EDUCACION Y CULTURA
con los auspicios de la
ASOCIACION BENEFACTORA
ISRAELITA BOLIVIANA
PRESENTA
a la
Orquesta Sinfónica
Nacional
Programa

PRIMERA PARTE:

Pompa y Circunstancia . . . . . Sir Edward Elgar
Concierto para piano y Orquesta
en Re Mayor . . . . . Joseph Haydn.
Allegro
Andante Sostenuto
Allegro

Solista: Juan Antonio Maldonado

SEGUNDA PARTE

Sinfonía No. 8 en Si Menor
"Inconclusa" . . . . . Franz Schubert
Allegro Moderato
Andante con moto
Emek - Poema Sinfónico . . . . . Mark Lavry

Director Invitado : John Gelernter

TEATRO MUNICIPAL
Jueves 11 horas 18.45

"LA CARA de la CORRUPCION" ¡NO ES UNA PELICULA SUAVE!
COLUMBIA PICTURES presenta a PETER CUSHING y SUE LLOYD

Dramatica película en tecnicolor presentada por "D..."
¿dónde aparecerán luego los cuerpos?
...¿bajo un asiento?
...¿en una maleta?
...¿acaso congelados?

POR TANTO, ¡NO SE ADMITIRA SOLA A NINGUNA MUJER A VER ESTA PELICULA!

HOY ESTRENO CINE "TESLA"

EL ASOMBRO Y EL PANICO SE APODERAN DE USTED EN CADA ESCENA!!!

ENFERMO DE AMBICION... MATÓ POR VANIDAD

JEAN LOUIS TRINTIGNANT
FLORINDA BOLKAN - ROBERT HOSSEIN

METRO-GOLDWYN-MAYER presenta
LADRON DE CRIMENES

ES OTRO SENSACIONAL IMPACTO DE "INCOFISA" LT...
MAÑANA Impresionante ESTRENO CINE SCA...

CINE MEXICO HOY SOLAMENTE EN NOC...
EXTRAORDINARIA REPOSICION DE LA MEJOR PELICULA GRIEGA LLEGADA A BOLIV...
PROHIBIDA PARA MENORES DE 21 AÑOS... UN EJEMPLO PARA PADRES E HIJOS...

DOBLE...con el mayor éxito cinematográfico
"ANGELITOS NEGROS"
a todo color... con: Manuel López Ochoa...

MATINEE TANDA Y DOBL...
dos éxitos grandiosos a co...
EL GATO CON BOTA...
y ANGELITOS NEGRO...

DIGESTIVA-ANTIACIDA
el sobre $b. 0.50.-
Sal INTI

PRESENCIA Deportes
La Paz, Bolivia, jueves 11 de noviembre de 1971

vimin inti
Aumenta sus defensas orgánicas!!
Cada sobre contiene 1 g. de Vitamina C

R. Mendoza presentó renuncia irrevocable

Rafael Mendoza, presidente del club The Strongest, presentó renuncia irrevocable de su cargo que ostentó por muchos años.

"Razones de fuerza" mayor determinaron el alejamiento de uno de los dirigentes que trabajó mucho y bién por su institución. El texto de la renuncia es el siguiente:

La paz, 9 de noviembre de 1971.-

RAFAEL MENDOZA

Señores
Miembros del Directorio - "The Strongest".
Presente.-

Señores: Impulsado por motivación estrictamente personales, que me privan del honor de continuar con las responsabilidades de Presidente de la institución, lamento hacer conocer mi irrevocable decisión de apartarme de las funciones que generosamente me encomendó el Club "The Strongest".

Comprendo que los mejores esfuerzos de mi actividad personal he entregado al Club, por el cual siento el más eminente respeto y el más grande afecto.

Quiero en la oportunidad, destacar las expresiones de manifiesta solidaridad demostradas por mis colegas de Directorio, para quienes guardo mi gratitud y reconocimiento.

Las circunstancias que me alejan de la función directiva del Club, no implican de manera alguna mi decisión de continuar trabajando por el progresivo perfeccionamiento de una institución que ha conquistado el cariño de nuestra colectividad.

Con los más fervorosos deseos de progreso permanente de nuestra institución, me es grato reiterar a Uds. los sentimientos invariables de mi distinguida consideración.

RAFAEL MENDOZA C.

Magisterio con Stormers: Sucre

SUCRE.- Noviembre. 10 (PRESENCIA).- Magisterio y Stormers cumplirán mañana (hoy) su segundo partido dentro del torneo nacional de fútbol en lo que respecta a la categoría "B".

Los dos planteles fueron superados en sus encuentros de debut por sus rivales cochabambinos.

Pese a las derrotas sufridas los equipos locales confían en un repunte y poder reivindicarse ante la afición local que confía en que por lo menos uno de los dos puedo llegar a la fase final del torneo actualmente en disputa.

El partido está fijado para las 18 horas y en la administración pública así como en reparticiones particulares se trabajará con horario continuo.

De acuerdo a lo manifestado por directivos de ambos planteles se realizarán varias variantes en los equipos que rivalizarán hoy.

Expectativa por el cotejo entre San José-Ingenieros

Oruro, noviembre 9. (PRESENCIA).- Inusitada expectativa despertó en la afición local el partido que sostendrán mañana (hoy) los equipos de San José e Ingenieros por la segunda fecha del torneo nacional de fútbol "Simón Bolívar".

La expectativa es notoria pese a que ambos planteles perdieron sus respectivos compromisos el domingo pasado en la iniciación de la competencia.

La Prefectura del Departamento, accedió a que mañana (hoy) se trabaje con horario continuo en la administración pública y recomendó a las empresas y oficinas particulares que adopten igual determinación.

El partido está fijado para las 16 horas en el estadio departamental "Jesús Bermúdez".

Arbitros para Nal. de futbol

.El Comité Técnico de la Federación Boliviana de Fútbol hizo conocer en las últimas horas la lista oficial de árbitros acreditados por las diferentes asociaciones para que controlen el desarrollo del torneo nacional "Simón Bolívar".

De acuerdo a lo estipulado las asociaciones participantes habilitaron a tres árbitros titulares y dos suplentes, con excepción de Sucre, que designó a un solo suplente.

La nómina oficial en consecuencia, es la siguiente:

POR LA PAZ. Titulares: 1. Arturo Orthabé, 2. Jorge Monasterios, 3. Juan Rivero. Suplentes.- 1. Antonio Quinteros.- 2. Gabriel Tarifa.

POR COCHABAMBA. 1. Alberto Daza. 2. Alberto Alborñoz. 3. Sergio Rojas. Sup.: Miguel Aliaga. 2. Jorge Claros.

POR SANTA CRUZ. 1. Jorge Antequera. 2. Luis Barrancos. 3. Luis Gutiérres. Sup: 1. Sergio Gil. 2. Elio Justiniano.

POR ORURO. 1. Jorge Cuevas. 2. Uldarico Flores. 3. René Orihuela. Sup. 1. Samuel Guzmán. 2. Félix Camacho.

POR SUCRE. 1. Jorge Flores. 2. Félix Renjel. 3. Nicolás Kalimas. Sup. 1. N. Serrano.

POR POTOSI. 1. Avelino Tirado. 2. Germán Ferreira. 3. Oscar Villarreal. Sup. 1. Gregorio Céspedes. 2. Miguel Ramos.

Preolímpico.-
BOLIVIA DEBUTA EL 26 FRENTE A CHILE

BOGOTA, 10 (AFP).- Diez jornadas comprenderá la fase eliminatoria del campeonato preolímpico de fútbol que se jugará en Colombia desde el viernes veintiséis de este mes.

El calendario oficial del torneo programado en dos grupos y con base a los diez seleccionados de los países sudamericanos se dio a conocer hoy oficialmente aquí.

La ronda eliminatoria concluirá el cinco de diciembre y la final, a tres jornadas, se escenificará en Bogotá del siete al 11 del entrante mes, reservándose el día 12 de diciembre para una jornada eventual en caso de suspensión de alguna fecha anterior.

Dos jornadas de la etapa eliminatoria, las correspondientes a los domingos 28 de Noviembre y cinco de Diciembre, se jugarán desde las 14.00 GMT, las restantes serán nocturnas, desde las 00.30 GMT.

De cada grupo saldrán dos finalistas que disputarán en Bogota, del 9 al 11 de diciembre las dos casillas asignadas a Sudamérica para el torneo de Munich en el marco de los juegos olímpicos.

El grupo uno, con sede en Cali, enfrentará a los seleccionados de Brasil, Ecuador, Chile, Bolivia y Argentina.

El grupo dos, reunirá en Bogotá a Perú, Venezuela, Uruguay, Paraguay y Colombia.

El orden de los partidos será el siguiente:

Noviembre 26. En Cali: Brasil-Ecuador, Chile-Bolivia. En Bogotá: Perú-Venezuela, Colombia-Uruguay.

Noviembre 28. En Cali: Ecuador-Argentina, Brasil-Bolivia. En Bogotá: Perú-Paraguay, Colombia-Venezuela.

Noviembre 30. Unica jornada: En Cali, Brasil-Argentina, Chile-Ecuador.

Diciembre 1o. Unica jornada: En Bogotá: Uruguay-Paraguay, Colombia-Perú.

Diciembre 2. Unica Jornada: En Cali, Argentina-Chile, Bolivia-Ecuador.

Diciembre 3. Unica jornada: En Bogotá Uruguay - Venezuela - Paraguay.

Diciembre 5. En Bogotá: Venezuela- Uruguay, Colombia-Paraguay.

Los dos últimos partidos eliminatorios del grupo uno se jugarán en la ciudad de Medellín, el cinco de diciembre, desde las 14.00 GMT efrentándose: Argentina-Bolivia y Brasil-Chile.

"U" GANO 1-0 A WILSTER, POTOSI

.POTOSI, Noviembre 10 (PRESENCIA).- En partido de acciones monotonas cumplido esta tarde en esta capital, Universitario logró sus primeros puntos del torneo nacional de fútbol al haber derrotado por 1 gol a 0 al sub campeón local Wilsterman.

Numeroso público especó el cotejo que no tuvo mayores cosas que relevar dentro de sus 90 minutos de juego.

El primer tiempo finalizó sin apertura de marcador notándose un trabajo expeditivo de las defensas ante una labor poco peligrosa de las respectivas vanguardias.

Victorias de La Paz en el V certamen nacional de volibol

TARIJA.- (PRESENCIA.- Los seleccionados femenino y masculino de La Paz lograron anoche sus primeras victorias dentro la disputa del quinto campeonato nacional de volibol que se disputa en esta capital.

En damas, el equipo paceño se impuso a la representación orureña mientras que en varones derrotaron a Santa Cruz.

El conjunto femenino paceño se mostró muy superior a las rivales a quienes doblegaron por tres canchas contra 0. Los parciales fueron los siguientes 15-6, 15-9 y 15-11.

Las orureñas fueron fáciles víctimas en los dos primeros sets mientras que en el tercero se notó una cierta reacción que de todas maneras fue superada por las efectivas matadoras de La Paz, en particular Rosario Barrenechea, que cumplió buena labor.

VARONES

En la categoría varones La Paz ganó a Santa Cruz también por tres canchas a 0 con parciales de 15-4, 15-6 y 15-12. La mayor experiencia de los ganadores en cuyas filas militan jugadores de la selección nacional que compitió en el último certamen sudamericano, prevaleció en el campo de juego ante el desconcierto de los orientales que más optaron por el juego defensivo entrando sus hombres a la red en muy pocas oportunidades.

En otro partido de varones y en el mejor en lo que vá del campeonato, la representación de Cochabamba se impuso por 3 canchas contra 2 al seleccionado de Oruro. Los parciales fueron: 13-15, 17-15, 6-15, 15-8 y 15-6.

El partido gusto al numeroso público que se dió cita a la cancha del Patio Prefectural.

Los cochabambinos tuvieron que extremar recursos y mucha calidad técnica ante un contrincante que no se entregó en ningún instante de la lucha.

Esta noche deberá jugar: En damas: La Paz-Santa Cruz. En varones lo harán: Santa Cruz-Cochabamba y Tarija-Oruro, respectivamente.

La competencia finaliza mañana con la elección de la reina del volibol nacional.

TORNEO NAL. DE VOLIBOL.- El pató corresponde en la parte superior, al seleccionado masculino tarijeño. Al medio, la delegación de la Asociación de Oruro que logró vencer a La Paz y abajo, el elenco de Cochabamba. El certamen finaliza mañana.

Strongest jugará esta noche frente a Deportivo Municipal

TEAM "EDIL".- Este es el equipo de Municipal que esta noche tiene un difícil partido frente a The Strongest por el Torneo Nacional "Simón Bolívar". El partido ha despertado mucha expectativa entre los aficionados.

EL PARTIDO ES VALID POR EL NACIONAL

Confiando plenamente en el éxito y de esa manera poder pasar a liderizar el grupo "A" del torneo nacional de fútbol por la copa "Simón Bolívar" se enfrentan esta noche a las 21 horas en el estadio "Hernando Siles" los equipos de The Strongest y Deportivo Municipal, respectivamente.

Ambos planteles realizaron entrenamientos metódicos estos últimos días después de haber salido airosos en sus primeras confrontaciones.

De acuerdo a lo manifestado por dirigentes de The Strongest, el primer equipo presentará esta noche ligeras modificaciones en su alineación. Se dijo que Guery Agreda, será de la partida desde el minuto inicial, al igual que J.J. Jiménez. Directivos y jugadores confían plenamente en lograr una segunda victoria que posibilite más al club llegar a la fase final del nacional.

Por su parte Municipal actuará con el mismo plantel que logró el pasado domingo un difícil triunfo en Oruro frente a Ingenieros de esa ciudad. Wilfredo Camacho hizo saber que no habrán modificaciones salvo casos de fuerza mayor.

Se descuenta que se logra buena recaudación en vista interés que tiene la confro entre el campeón y el subca de la AFLP.

El árbitro del encuentro sorteado entre Félix Ba Sucre; Germán Ferreyra, tosaf y Alberto Daza de Co ba.

MENDOZA.- El defensa dinegro tiene esta noche cho responsabilidad en fícil partido que jugará Strongest frente a Munic El cotejo corresponde a nueva fecha del torneo "Simón Bolívar".

SIRIO DEL BRASIL VENCIO ANOCHE A NONIS DE BOLIVIA EN BASQUET

.Arequipa, Perú, Noviembre 10. (AFP) - Sirio del Brasil derrotó esta noche a Nonis de Bolivia por 100 a 72 en el partido preliminar del campeonato sudamericano de campeones de básquetbol masculino que se disputa en esta capital.

El primer tiempo del cotejo finalizó con la ventaja parcial de los brasileños por 53 a 42.

Una vez más el equipo boliviano volvió a mostrar una admirable entereza, esta vez frente a un rival de reconocido prestigio internacional y que está integrado por verdaderas ases del baloncesto brasileño.

El boliviano Ramón Diaz Barrero, se constituyó nuevamente en el mejor valor del campo de juego y tanto la prensa local así como los comentaristas deportivos de radio y T.V. coinciden en señalar a este deportista como el mejor y el más completo dentro de la competencia sudcontinental de básquetbol.

Pese a sus dos derrotas consecutivas, Nonis se constituye en uno de los mejores animadores de esta competencia y se espera un repunte en su partido de mañana frente al representativo chileno de Deportivo Italia.

GANO URUGUAY

En el partido de fondo de esta noche Olimpia del Uruguay venció al Deportivo Italia de Chile por 70 a 62, en la segunda fecha del torneo sudamericano de básquetbol de clubs campeones.

El primer tiempo favoreció a los ganadores por 34 a 33.

El encuentro fue sumamente disputado y recién se pudo definir en favor de los uruguayos en los últimos minutos.

El árbitro del lance el boliviano Carlos Fernando del Pozo, tuvo un magnífico desempeño cortando el juego áspero desde un principio.

El dirigente boliviano Wálter Gonzales, concretó la actuación de Sirio del Brasil en la capital boliviana para el domingo o martes próximos, se dijo que todo está supeditado a la combinación aérea Lima- La Paz.

Petroleros-Aurora se miden en estadio "Félix Capriles"

COCHABAMBA, Noviembre 10. (PRESENCIA).-- Con grandes perspectivas de poder clasificar para la final de la copa "Simón Bolívar" mañana en jornada nocturna (hoy) Petroleros campeón local enfrentará al representativo de Aurora.

La afición local se apresta a vivir un buen espectáculo en vista de que ambos equipos cuentan con buenas figuras aunque colectivamente Petroleros a lo largo del torneo de esta ciudad demostró mayor homogeneidad y peligrosidad en sus diferentes filas.

Tanto Petrolero como Aurora, comparten el primer puesto del grupo con dos unidades a favor producto de los triunfos sobre los equipos de la capital de la República.

Los rivales finalizaron en la víspera sus respectivas prácticas de entrenamiento y los jugadores confían mutuamente en el triunfo de sus respectivas divisas.

El partido comenzará de acuerdo a lo previsto a las 21 horas.

7 inscritos para circuito automovilístico, Sta.Cruz

Siete corredores hasta el momento han confirmado su participación en el Circuito "16 de Noviembre" que se cumplirá este domingo en la ciudad de Santa Cruz. La lista de los mismos es la siguiente:

D.- Abelardo Framilir, Luis Buitrago, Serafín Soria Galvarro, Oscar Crespo, William Bendek, Dieter Hubner y Ricardo Paita.

Anoche viajaron a la ciudad oriental los corredores Paita y Hubner. Hay gran expectativa en Santa Cruz por ver a los mejores pilotos del país. Hubner, especialista en circuitos, tiene gran ventaja sobre los demás participantes, ya que hace años que conoce perfectamente ese tramo. William Bendek y Oscar Crespo, tendrán un duelo aparte por ganar la prueba y el título nacional de la presente temporada.

Mañana finalizan las inscripciones y según los organizadores aproximadamente 15 corredores tomarán parte en las dos categorías.

Oriente-Bélgica juegan en Sta. Cruz

Santa Cruz, 10 (PRESENCIA).- Oriente Petrolero y La Bélgica, campeón y subcampeón de la asociación local de fútbol se enfrentarán mañana (esta tarde) en un partido que es considerado clave para las futuras pretensiones de ambos dentro del torneo nacional por la copa "Simón Bolívar".

El público aficionado al más popular de los deportes divide sus opiniones en sus vaticinios en vista de que ambos rivales tienen similares posibilidades de triunfar.

Oriente Petrolero y La Bélgica, luego de haber debutado el pasado domingo ganando sus respectivos partidos frente a equipos potosinos entrenaron en los últimos días en forma breve y ninguno de los planteles cuenta con bajas a raíz de los mencionados compromisos.

Se descarta una masiva concurrencia al estadio local en vista de la enorme expectativa que despertó este compromiso deportivo.

Los técnicos de los dos equipos no indicaron modificaciones en sus alineaciones.

FECHA DE BASQUET SE DISPUTARA HOY

En la cacha anexa al Coliseo "Ciudad de La Paz" se cumplirá esta noche nueva fecha del certamen oficial de básquetbol.

Los partidos programados corresponden a la categoría femenina y resalta en el rol el lance entre los quintetos de Municipal y Universitario.

El preliminar de la jornada estará a cargo de Praners con Gimnasia y Esgrima, este último ya consagrado hace varias fechas campeón oficial de la categoría.

Citación

-Se cita a todos los jugadores del "CLUB PORVENIR", al entrenamiento que se llevará a cabo el día de hoy jueves 11 en la cancha Bolivar a hs. 12 m. Se les insiña puntual asistencia.

LA DIRECTIVA

LA OFERTA DEL AÑO
TOCADISCOS A PILAS Y CORRIENTE
TEPPAZ
PRECIO REGA
HANSA LTD
LA PAZ Cochabamba, Oruro, Potosí, Santa Cruz, Sucre, Tarija y Villazón
La firma boliviana de su confianza con mas de 60 años al servicio del país

ATENCION!
SEÑORES EMPRESARIOS
copicentro...
LE PRESTA la famosa máquina...
COPIADORA DUPLICADORA "XEROX 720"
LA INSTALA en su propia oficina y solo le cobra por el volumen de copias y cada una le sale a $b. 1,50
CONSULTE en copicentro AV. CAMACHO 1421
"XEROX 720"
PUBLICENTRO