agua de colonia
Carla Lorena
aroma de frescura: limón

PRESENCIA

DEPOSITO LEGAL: L.P. 023 - 1969
AÑO XIX - No. 4.806 - LA PAZ, BOLIVIA, VIERNES 8 DE OCTUBRE DE 1971 - 12 PAGINAS - Sb. 0.50

BANCO CENTRAL DE BOLIVIA
BIBLIOTECA

TALCO PERFUMADO
PARA DAMAS
Vitabel

Proyecto de Ley de Inversiones:

Trato especial para Beni, Pando y Tarija

Beni, Pando y Tarija recibirán un tratamiento especial dentro de la nueva Ley de Inversiones, a fin de permitir que hacia aquellas regiones se canalicen capitales que les proporcionen un desarrollo más acelerado. Este tratamiento se extenderá a todas las regiones que con más urgencia requieren de capitales, en especial a aquellas que se encuentran en la periferia del territorio donde la acción del Estado no ha resultado suficiente para conseguir un crecimiento económico adecuado, como el que continuamente han estado demandando las zonas alejadas del centro del país.

Esto es sólo uno de los aspectos que contempla el proyecto de Ley de Inversiones, concluído ayer por una comisión que preside el Ministro de Industria y Comercio, Héctor Ormachea Peñaranda. El documento ha sido ya entregado a los sectores que se interesan en la nueva ley, lo mismo que a los despachos ministeriales, a fin de que posiblemente sea sometido a discusión y aprobación durante la próxima semana.

El espíritu que tiene esa ley es el de promover un desarrollo acelerado y armónico de todos los sectores de la economía y, a la vez, promover mayores ingresos para las clases menos favorecidas del país. "Deseamos implantar un verdadero modelo de justicia distributiva", dijo el Ministro de Industria y Comercio, al manifestar ayer, ante la prensa, el contenido que fue elaborado en los 30 días que le fijó el gobierno.

El resultado que se espera obtener con esa ley es de saltos cualitativos y cuantitativos en la economía, de modo que Bolivia pueda, muy pronto, colocarse en el nivel de desarrollo alcanzado por sus vecinos.

OBJETIVOS

El Ministro, junto con los asesores de su despacho, Guillermo Aguirano y Antonio Tapia, hizo la explicación detallada de la próxima ley, así como de los capítulos contenidos en sus 180 artículos.

El régimen de tratamiento especial a la nueva inversión que se va a instaurar en el país comprende las siguientes actividades: industria, incluyendo la de la construcción; minería, agricultura, ganadería y recursos forestales, y turismo. Reglamentación especial concernirá los sectores de artesanía y cooperativismo.

De acuerdo con la explicación del ministro y de sus técnicos, se procurará obtener lo siguiente:

Diversificación e incremento de las exportaciones.

Sustitución selectiva de las importaciones.

Progreso tecnológico del país.

Mejoramiento de la balanza de pagos.

Crear nuevas oportunidades de empleo.

Reducir los costos de producción.

Mejorar la participación nacional en los procesos de integración.

Activar zonas de menor desarrollo económico.

Distribuir equitativamente el ingreso nacional.

INCENTIVOS

Las inversiones gozarán de incentivos proporcionados con la calificación en que fueran calificadas. La calificación será guiada por los siguientes criterios.

Utilización de materia prima nacional.

Ahorro y generación de divisas.

Ocupación de mano de obra calificada y nacional.

Creación de nuevas oportunidades de trabajo.

Beneficios para el consumidor.

Composición de la inversión.

Grado de participación en la integración.

"La Ley procurará dar beneficios al país y garantías al inversionista", dijo el ministro.

Los beneficios giran, especialmente, alrededor de sistemas de exención sobre derechos arancelarios para productos primarios en las nuevas industrias o actividades que se encuadren a la ley y que busquen expandir la capacidad de exportación del país. En esta Ley, se tendrá también cuenta, de modo particular, todo aporte que signifique progreso tecnológico para el país. Sobre esto, la Dirección de Normas y Tecnología del Ministerio de Industria y Comercio tendrá una labor activa en la calificación de las inversiones, dando prioridad a ellas que signifiquen mejoramientos no sólo cualitativos sino también cuantitativos en el desarrollo industrial.

DESARROLLO ACELERADO.- El Ministro de Industria y Comercio, Héctor Ormachea Peñaranda, hizo ayer una explicación del proyecto de Ley de Inversiones, que procurará dar al país un ritmo de acelerado desarrollo económico. La comisión terminó la redacción del proyecto en 30 días. "Trabajamos a marcha forzada, para un documento de gran importancia. Pero es así, esforzadamente, como todos debemos trabajar en este período de reconstrucción del país", afirmó Ormachea.

Anuncio oficial:

EE.UU. contribuye con $us. 14 millones a plan de emergencia

El gobierno de los Estados Unidos aprobó ayer la concesión a Bolivia de 14 millones de dólares como contribución al Plan de Emergencia anunciado por el Presidente Cnl. Hugo Banzer Suárez. De esa cantidad, dos millones son donación y el resto constituye un préstamo de USAID, pagadero en 40 años.

Dando esa información, la Embajada de Estados Unidos emitió ayer el siguiente comunicado:

"El Embajador de los Estados Unidos, Ernest V. Siracusa, y el Director de la Agencia de los Estados Unidos para el Desarrollo Internacional, Edward W. Coy, visitaron al Presidente de la República, coronel Hugo Banzer Suárez, hoy por la tarde para informarle sobre la aprobación en Washington del préstamo de doce millones de dólares al gobierno de Bolivia. Este préstamo es suplementario a la donación de 2 millones hecha hace dos semanas. Por lo tanto, habrá un total de 14 millones de dólares disponibles para el Fondo de Emergencia de Su Excelencia el Presidente.

Los términos del préstamo de 12 millones son blandos, siendo de 40 años con un período de gracia de 10 años. Durante este período habrá un interés del dos por ciento únicamente sobre el principal, habiéndose fijado un interés del tres por ciento durante los restantes 30 años.

Los fondos provenientes de este préstamo estarán dirigidos a proyectos de desarrollo nacional, en su mayor parte obras públicas donde se den oportunidades de crear inmediatas fuentes de trabajo para absorven una parte considerable del desempleo actual en el país. Tal como ha dicho el presidente Banzer, es de suma urgencia atacar problemas de esta índole iniciando obras nuevas y terminando obras postergadas por mucho tiempo, y que son de gran utilidad para el pueblo".

En informe de asesoramiento al Sínodo

Se solicita a clérigos que no intervengan en política militante

CIUDAD DEL VATICANO, 7 (AP) El tercer Sínodo Mundial de Obispos escuchó hoy un informe de asesoramiento defendiendo el celibato obligatorio para los sacerdotes, manteniendo abierta la puerta para la ordenación de los casados en el sacerdocio y pidiendo a los clérigos que no intervengan en política "militante".

SALUDO EN EL VATICANO.- El Cardenal Pablo Muñoz Vega, Arzobispo de Quito, Ecuador, saluda hoy al Santo Padre Paulo VI, después de la sesión del Sínodo de Obispos, en el Vaticano. (RADIOFOTO AP, Roma, 7 de octubre de 1971)

El informe sobre los "problemas prácticos del sacerdocio ministerial", leído por el Cardenal español Vicente Enrique Tarancón, alababa también el papel de los sacerdotes obreros, "participando de la conducción de la clase trabajadora".

Advertía, sin embargo, a los sacerdotes, que no intervinieran en política "militante", aunque no vedaba otras formas de participación política.

En Latinoamérica cierto número de sacerdotes se ha mezclado con grupos de extrema izquierda, incluso con movimientos guerrilleros, para oponerse a los que consideran regímenes opresores.

El informe también deplora las estructuras de la Iglesia que eliminan la iniciativa personal.

Asimismo, urge a un contacto mayor y más amistoso entre obispos y sacerdotes señalando que las diócesis no deberían ser tan grandes que el obispo no pudiera conocer a su gente.

También califica de "anacrónico" el concepto del obispo cobrando determinadas cantidades como cuotas por oficiar en bautizos, matrimonios y funerales.

Los 200 delegados del sínodo utilizarán el informe como base para las discusiones en el grupo de trabajo, formado a base de subgrupos de acuerdo con los diferentes idiomas. El sábado, el debate se reanudará en la Asamblea General del Sínodo.

BOLIVIA en la ONU:

Ofrece a Chile compensaciones no territoriales por salida al mar

EN NACIONES UNIDAS.- El Canciller Mario Gutiérrez habló ayer en la Asamblea General de las Naciones Unidas. En su discurso, reiteró la demanda nacional de una salida propia al océano Pacífico.

APOYO A LA TESIS DE LAS DOS CHINAS

Durante la intervención que le correspondió ayer al Canciller boliviano, Mario Gutiérrez Gutiérrez, en la vigésimo sexta Asamblea General de las Naciones Unidas, éste ofreció a Chile, en nombre del país, compensaciones no territoriales por una salida sobre el Océano Pacífico.

En lo referente al ingreso de la República Popular China en el seno de la máxima tribuna internacional manifestó el apoyo a la proposición planteada por los Estados Unidos de Norteamérica en sentido de la doble representación.

Damos a continuación una síntesis de los despachos recibidos por medio de nuestras agencias AP y AFP. El Ministro boliviano dijo que, en la solución de las aspiraciones de una salida al mar, los principales países del Grupo Andino, al que ella pertenece, tienen una responsabilidad histórica.

Señaló que, con este pacto Chile parece haber resuelto la situación de sus provincias septentrionales mientras que BOLIVIA sigue sin resolver su problema de mediterraneidad, tanto más apremiante cuanto que,... el mar es considerado en la actualidad como un emporio inagotable de reservas alimenticias y de portentosos recursos naturales, a cambio de una salida al Pacífico ofreció a Chile compensaciones no territoriales, factores geográficos no territoriales, que describió como las aguas dulces de la Cordillera, el petróleo del oriente boliviano, la corriente comercial de los departamentos de Oruro, Cochabamba y Santa Cruz.

Pero admitió que la solución del problema se relaciona con el porvenir de esta subregión y con la paz del cono sur de nuestro continente.

Concretando este enfoque -afirmó el Ministro- "podemos decir que mar para BOLIVIA y factores geográficos no territoriales para Chile permitirían al Grupo Andino llevar la visionaria política integracionista que sustenta a su más feliz y cabal culminación.

En la América del Sur se da un problema que afecta a BOLIVIA y Chile y que incide, precisamente en la política desarrollista y de integración del Grupo Andino. La mediterraneidad de mi país es sobradamente conocida en sus antecedentes históricos, por lo que sería redudante insistir en ellos; es preferible enfocar la cuestión a la luz del pensamiento integracionista que a todos nos preocupa, en mayor o menor grado, según la jerarquía de los países y la naturaleza de los problemas.

Chile confronta una dificultad originada en la caprichosa configuración insular de su territorio aislado del continente por los Andes. Con una costa de más de cuatro mil kilómetros de extensión, tiene una masa territorial reducida y su extensa zona del norte es desértica.

De ahí que mire con interés los factores geográficos que BOLIVIA puede brindarle para garantizar no sólo la seguridad sino el florecimiento de regiones que languidecen por falta de recursos naturales.

Las aguas dulces de la cordillera, el petróleo del oriente boliviano, la corriente comercial de los departamentos de Oruro Cochabamba y Santa Cruz son compensaciones no territoriales en las que sus estadistas y estrategas vienen pensando desde el año 1930.

BOLIVIA, de otro lado es una masa continental amorfa de más de un millón de kilómetros cuadrados superficie mayor que la de Chile, sin un centímetro de litoral sobre el Pacífico. Es obvio que un país con tal exuberante geografía tenga que buscar sus necesaria complementación marítima.

Parecería que Chile hubiese encontrado el medio de resolver la aflictiva situación de sus provincias del norte mediante la integración con BOLIVIA a través del Grupo Andino. Y BOLIVIA considera que por ese camino podrá alcanzar los objetivos que persigue. BOLIVIA, en cambio, por la vía de la integración en los términos simplemente desarrollistas en que se viene procesando no logrará satisfacer la imperiosa necesidad de completar su territorio con una salida soberana al mar.

Pesa pues, sobre los conductores principales del Grupo Andino una responsabilidad histórica muy grande que se relaciona con el porvenir de esta subregión y con la paz del cono sur de nuestro continente.

Algo más, para los bolivianos se torna tanto más apremiante nuestra incorporación al océano del oeste cuando que el mar es considerado en la actualidad como un emporio inagotable de reservas alimenticias y de portentosos recursos naturales, riqueza más abundante en tanto el mar territorial se ha ido dilatando hasta alcanzar las doscientas millas y en cuanto el mundo se apresta a legislar sobre los fondos marinos en base a su dominio común y universal.

DOS CHINAS

El canciller Mario Gutiérrez dijo a la Asamblea General que la República de China debía ocupar escaños en la asamblea y en el consejo de seguridad.

"Pero en ninguna forma podemos estar de acuerdo con la expulsión de China Nacionalista", dijo.

Al abogar por la permanencia de Formosa como miembro de las Naciones Unidas, Gutiérrez dijo que es un floreciente estado de 14 millones de personas, que está en posición de ayudar a países en desarrollo.

"El al comienzo Formosa fue un estado ficticio, al presente cuenta con los atributos de un estado moderno".

El año pasado, cuando no existía una proposición para representación dual ante la asamblea general, Bolivia se abstuvo en la votación del plan albanés para admitir a Pekín y expulsar a Formosa.

También defendió el canciller boliviano como necesario el reciente golpe de estado en Bolivia contra "fuerzas externas". Alabó los planes del nuevo gobierno del Coronel Hugo Banzer Suárez.

Insinuó elecciones en el futuro al decir que el gobierno "está preparando psicológicamente al pueblo boliviano para el ejercicio del voto".

En otra parte de su discurso Gutiérrez manifestó que el nuevo gobierno busca inversiones extranjeras y mantendrá sin cambios el movimiento social. Anunció que las universidades nacionales reanudarán sus actividades en marzo después de ser "reestructuradas".

En Consejo de Almirantes

Marina ratificó apoyo a Presidente A. Lanusse

BUENOS AIRES, 7 (AP) - El consejo de almirantes ratificó al apoyo de la Marina de Guerra a los planes del Presidente Alejandro Lanusse de restablecer el régimen constitucional, y aseguró que los problemas que suscitaron una inesperada crisis en la máxima jerarquía del arma, son puramente internos y sin connotaciones políticas.

Los almirantes se reunieron anoche, presididos por el Comandante en Jefe de la Marina, Almirante Pedro Gnavi, en discrepancia con cuya gestión han pedido su pase a retiro nueve jefes superiores del arma. Dos de ellos fueron sancionados con arrestos domiciliarios.

"En lo que hace al proceso político nacional, la institución continúa como hasta el presente debidamente unida a las otras dos fuerzas armadas, a fin de asegurar el desenbogue del país en una democracia auténtica, eficiente y estable, en la cual tengan cabida todos los sectores ciudadanos", dice el comunicado de seis puntos emitido por los almirantes.

La referencia a "todos los sectores ciudadanos" se consideró significativa, ante insistentes versiones de que un sector de oficiales de la marina abrigaría reservas ante las concesiones hechas por Lanusse al ex-Presidente Juan D. Perón y a sus partidarios, a fin de integrarlos al proceso de normalización institucional. Algunos observadores dijeron que, aparte de auténticos problemas internos, por lo menos algunos de los oficiales que fueron relevados opinaban que Gnavi había prestado un aval excesivo a los planes de Lanusse, lo que no representaría el sentir mayoritario del arma. La Marina de Guerra se caracterizó siempre por su decidida oposición a Perón y a un retorno de sus partidarios al poder.

El consejo de almirantes anunció también, seguramente para tranquilizar a sectores internos disconformes, que en adelante las principales resoluciones sobre la conducción del arma serán analizadas y consultadas con sus miembros por Gnavi.

MARIO GUTIERREZ SE REUNIO CON SECRETARIO DE ESTADO DE EE.UU.

NUEVA YORK, 7 (AP).- El Secretario de Estado norteamericano William P. Rogers sostuvo hoy una reunión informal con cinco cancilleres y los embajadores de 21 países de América Latina.

La reunión en la que se trataron "temas generales" se efectuó al mediodía en el hotel Waldorf Astoria y en un almuerzo ofrecido por Rogers se brindo por el mejoramiento de las relaciones entre Estados Unidos y Latino América.

Participaron en la reunión los cancilleres Emilio O. Rabasca, de México, Mario Gutiérrez de BOLIVIA, Alfredo Vázquez Carrizosa, de Colombia; Lorenzo Guerrero, de Nicaragua y Juan Antonio Tack, de Panamá, así como los embajadores de las Naciones de América Latina acreditados ante las Naciones Unidas.

El Canciller colombiano Vázquez Carrizosa expresó que Rogers formuló algunos planteamientos sobre los problemas que encara Estados Unidos y subrayó su confianza en el futuro de los países de este hemisferio.

Vázquez dijo que Rogers no mencionó las diferencias entre Chile y Estados Unidos.

El Canciller de Chile Clodomiro Almeyda, no asistió a la reunión por encontrarse en Washington, según informó un portavoz de la misión chilena en las Naciones Unidas.

Para evitar la inflación:

R. Nixon anunció procedimientos para administrar restricciones de salarios

WASHINGTON, 7 (AP).- El Presidente Nixon extendió hoy por tiempo indefinido su programa de estabilización monetaria destinado a controlar la inflación en el frente interno y a mejorar la balanza de pagos en el externo.

Como parte de esa decisión, el recargo arancelario del 10 por ciento fue retenido hasta que se logre un reajuste de las principales monedas asegurando con ello una posición de equilibrio en sus relaciones comerciales con el resto del mundo.

Nixon dijo, empero, en una alocución a la nación que se había logrado "un considerable progreso en nuestra campaña por lograr una nueva estabilidad monetaria y conseguir una nueva justicia en el comercio mundial".

Los técnicos del grupo formado por las 10 naciones más ricas del mundo se encontrarán en París la semana entrante para iniciar la gestión convenida del reajuste monetario y la nivelación mercantil.

"Es un acontecimiento saludable que el mundo haya llegado a entender que los Estados Unidos creen en la libertad comercial mientras haya un comercio justo", manifestó.

Nixon habló a través de una cadena nacional de radio y televisión para anunciar las medidas que se aplicarán al expirar el 13 de noviembre el período de emergencia de 90 días.

"El próximo año", aseguró a sus oyentes, "será más que un buen año para la economía norteamericana, puede ser un gran año para nuestra economía y la economía mundial... ese puede ser el año en que con nuestros socios comerciales construyamos la más significante estructura monetaria en 25 años. Un año en el que reemplacemos el sistema proclive a las crisis de que dispusimos en el pasado por un nuevo sistema ajustado al futuro".

Fuera de esos pasajes referentes a los aspectos internacionales de su plan, Nixon centró el mensaje de unos 1.600 palabras en los asuntos nacionales.

Nixon anunció un nuevo mecanismo destinado a procurar una reducción del índice inflacionario al 2 o 3 por ciento para fines de 1972.

Sin dar pautas en avanto a los precios colocó ese asunto de gran trascendencia política en manos de un nuevo cuerpo, casi independiente sobre el cual la Casa Blanca tendrá el poder de veto.

JUAN LECHIN ESTA EN LIMA

Lima 7 (AFP) El líder sindical boliviano Juan Lechín se halla de incógnito en Lima según personas que lo vieron ayer en esta ciudad.

En los medios de asilados bolivianos que se encuentran aquí se confirmó el hecho.

Ultima noticia que se tuvo del Secretario General de la Confederación Obrera Bolivian (COB) y Presidente de la Asamblea Popular hablaba de un ataud que fue sacado de la casa en que vivía en La Paz cuando el movimiento del Coronel Banzer dominó la resistencia popular.

Para unos Lechín había muerto y era llevado al cementerio, para otros había recurrido a esta estratagema para ponerse a salvo de la persecución.

Lechín ha dicho a sus interlocutores en Lima que desea permanecer dentro del más completo anonimato, inclusive hasta el momento no se ha entrevistado ni siquiera con el General Juan José Torres ex-presidente de Bolivia según se dijo en fuente digna de crédito.

BIENVENIDA.- Miles de personas bailan y aplauden al Emperador de Etiopía, Haile Selassie, quien, hoy jueves, llegó a Pekín en una visita oficial a China Continental. El emperador fue recibido por el Presidente de China, Chou En Lai. (RADIOFOTO AP, Pekín, 7 de octubre de 1971)

UN DIA COMO HOY EN LA HISTORIA

Por The Associated Press.

Hoy es viernes 8 de octubre, 281 día del año 1971. Aún hay [illegible] en el año.

En este día:

1515 – Parte de Lepe (Huelva) la expedición al mando de Juan Díaz de Solís que descubrió el inmenso estuario del Plata al que dio el nombre de Mar Dulce.

1804 – En Haití el negro Juan Jacobo Dessalines se hace proclamar Emperador con el nombre de Jacobo I

1821 – En la ciudad de México fallece Juan O'Donojou, último Virrei de España en ese país

1881 – Horrible incendio en Chicago. Quedan destruidos 17.000 edificios.

1898 – Primer número de la revista argentina "Caras y Caretas"

1903 – China y Estados Unidos forman tratado comercial.

1912 – Montenegro le declara la guerra a Turquía.

1922.– Italia se anexa unilateralmente al Archipiélago del Dodecaneso.

1934 – Bruno Richard Hauptmann es acusado de homicidio en el secuestro y muerte del hijito del famoso aviador Charles A. Lindbergh.

1945 – El Presidente Truman anuncia que el secreto de la producción de la bomba atómica será solo compartido con Gran Bretaña y el Canadá.

1951 – El Príncipe Souvanna Phouma forma gobierno de coalición en Laos, escenario de violenta lucha.

1966 – Una manifestación anti-gubernativa en Trieste se torna en violento desorden.

1970 – Al polemístico escritor soviético Alexander Solzhenitsyn se le concede el Premio Nóbel de Literatura de 1970

NEGOCIADORES ALEMANES, Berlín Este, 7 (AP).- El negociador alemán occidental Egon Bahr, estrecha la mano del Secretario de Estado alemán oriental, Michael Kohl (derecha), después de las conversaciones que tuvieron en Berlín Este. (Radiofoto AP, especial para PRESENCIA).

En Chile

Empresa privada pronostica un sombrío panorama para economía

SANTIAGO DE CHILE, 7 (AP).- La principal organización empresarial privada del país pronosticó un sombrío panorama para la economía chilena en los próximos meses, con datos que se contradicen abiertamente con los del gobierno.

El informe de la Sociedad de Fomento Fabril, hecho público hoy pronostica un agudo déficit en la balanza de pagos, un subido déficit en el presupuesto internacional, una merma considerable de las reservas internacionales, dificultades en la producción industrial, y fuertes presiones inflacionarias, unidas a problemas de abastecimiento.

La sociedad agrupa a los principales empresarios industriales privados del país y el informe en cuestión que fue entregado al Ministro de Economía Pedro Vuskovic, fue preparado por su "departamento de Estudios".

Dice que para el presente año, "existirá un déficit en la balanza de pagos de por lo menos 210 millones de dólares, que deberá ser suplido con nuevos créditos externos al sector público, o deberá financiarse con cargo a las reservas internacionales".

Atribuye el futuro supuesto déficit a las siguientes causas: Menores ingresos por las exportaciones de cobre, como consecuencia de bajas en los precios mundiales del metal, y aumento con los costos de producción; saldo negativo en la cuenta de capitales, debido a la contracción de los aportes y créditos extranjeros; mayores gastos para importar alimentos; afirma que a fines de este año se habrán gastado 240 millones de dólares en importación de alimentos; la mayoría de los cuales se producen en el país, pero cuya producción está siendo insuficiente este año. También dice que las importaciones de materias primas industriales serán este año inferiores en casi el 3 por ciento al año anterior.

Pronostica también el informe que el déficit del presupuesto fiscal este año alcanzará a 11 mil millones de escudos (28 escudos por dólar) "el más alto del país en muchos años".

Dice que para paliar el déficit, el gobierno deberá aumentar el dinero circulante en casi un 100 por ciento, lo cual si no se aplica una política financiera adecuada desatará fuertes presiones inflacionarias y problemas de abastecimiento, que ya han comenzado a plantearse.

No da cifras concretas sobre producción industrial, pero advierte que "debido a la tasa anormalmente baja de inversión fabril que señala 1971, podría imposibilitarse la existencia de incrementos significativos de la producción durante el próximo año".

También anticipa un marcado descenso en las reservas internacionales que, según informes conocidos ya han comenzado a disminuir.

Los sombríos pronósticos de la Sociedad Fabril se contradicen con los del gobierno. Pese a que el Ministro de Economía no ha respondido específicamente las imputaciones de ese informe, anteriores informaciones oficiales lo debaten.

El gobierno dijo recientemente por ejemplo, que la producción industrial en el período enero-agosto de este año, aumentó en más del 7 por ciento, lo que representa un alza importante comparado con el año anterior, afirma que el proceso se mantiene.

También se ha dicho que hay buenas perspectivas en la producción de cobre, elemento clave de la economía chilena. Las minas, fueron recientemente nacionalizadas.

Otro informe gubernamental indica que el desempleo disminuyó del 8 al 5,2 por ciento, la cifra más baja en muchos años.

Según Canciller italiano

AMERICA LATINA BUSCA REFORZAR SU ESTRUCTURA Y RENOVAR SU POLITICA

ROMA, 7 (INTER PRESS SERVICE).- "Los países de América Latina buscan una vía autónoma para el refuerzo de sus estructuras y para la renovación de sus políticas. Los esquemas de importación europea, a menudo deformados por la experiencia de Estados Unidos, son considerados como no idóneos para la realidad latinoamericana. Eso significa una adecuación a la situación local de las grandes ideas que recorren el mundo". Con estas palabras, el Ministro de Relaciones Exteriores italiano, Aldo Moro, ha confirmado la posición de su gobierno frente a la situación latinoamericana y algunos de los elementos con que cuenta la política italiana en sus relaciones con esta "estrategia" del mundo subdesarrollado.

El discurso del Ministro Moro, frente a la comisión senatorial para las relaciones exteriores ha evocado todos los problemas importantes de la política exterior principalmente la crisis del dólar y las relaciones con Estados Unidos. Recordó la posición italiana favorable a una unidad económica y monetaria que no aisle a Europa, sino que la sitúe en su justo nivel mundial. Según el Ministro Moro, deben ser reconsideradas, por Estados Unidos, las medidas tomadas unilateralmente en defensa de su economía.

Particular interés revistió la referencia de Moro a las relaciones con China Popular, recordando que Italia reconoció al gobierno de Pekín y que por lo tanto, actuará en consecuencia en la ONU al debatirse su ingreso. El Ministro señaló además que en los próximos días arribará a Roma la primera delegación comercial de China Popular que visita Italia.

Sobre Berlín, Italia considera que el problema no ha sido aun resuelto, y que al acuerdo de los "cuatro grandes" seguirán otras gestiones. Reconoce, sin embargo que el acuerdo es sobre todo positivo para la distensión este - oeste, la que es vista con mucho interés por el gobierno de Roma.

Misión comercial italiana visitará la América Latina

ROMA, 6 OCT. (INTER PRESS SERVICE).- El funcionario demo-cristiano, Marcello Sgarlata, encabezará una misión económica italiana que visitará Colombia y Ecuador entre el 31 de octubre y 14 de noviembre próximos.

Forman parte de la misión, Diatore Pappalardo, representante del Ministerio del Comercio Exterior. Torquato Bruno y Stefania Faranelli, representante del Instituto para el Comercio Exterior y 15 expertos económicos de los cuales 12 representan industrias de exportación y a tres firmas de importación. Integran el grupo, además dos delegados, del Banco Comercial Italiano y del Banco Nacional del Trabajo.

Las industrias exportadoras representadas pertenecen sectores de la maquinaria textil, para la fabricación de calzado y para la elaboración de la madera. Las firmas importadoras se interesan en hilados y tejidos de algodón, madera y pieles.

Los contactos entre la misión italiana y los expertos económicos colombianos y ecuatorianos, revisten importancia debido a la complementación industrial que significa el intercambio entre los productos italianos y los ofrecidos por los productores colombianos y ecuatorianos.

Los resultados de la gestión serán publicados por el Instituto del Comercio Exterior para ser enviados gratuitamente a los interesados. Esta medida dará profundidad a la visita inicial, ya que los expertos italianos tendrán a su alcance un exhaustivo informe acerca de las posibilidades de intercambio comercial con esos dos países de América Latina.

Aumentan precios de los alimentos en toda Europa

ROMA, 7 (INTER PRESS SERVICE).- El costo de los productos alimenticios asciende inexorablemente en todos los países europeos. Por la situación aparecen mayormente preocupados franceses y alemanes, quienes tratan de poner reparos al actual estado del mercado de materias primas agrícolas.

En Italia, al parecer, se asiste al aumento de precios con una cierta pasividad y el deterioro de la balanza alimenticia no ha encontrado aún las contra medidas necesarias. Suecos y suizos, acostumbrados a no preocuparse por el aumento de precios en Europa, comenzarán a hacerlo: en Suiza se registró en un año, un aumento del 10 por ciento mientras en Suecia un ente gubernativo ha definido las alzas registradas en su país como alarmantes.

VIGILE SU PESO

ADELGACE TOMANDO VITAMINAS

Con ADELGADINA la persona come menos, pero está alimentada por la cantidad de Vitaminas que contiene ADELGADINA.

La ciencia médica ha probado que el conservar el peso no es solamente un problema de estética, sino una verdadera necesidad para conservar la buena salud. ADELGADINA regulariza el metabolismo de los alimentos, impidiendo que se acumulen las grasas en los tejidos. A-7

ADELGADINA

SANA-CICATRIZA

PIE DE ATLETA

QUITA RAPIDAMENTE PICAZON

A base de Propionato de Sodio y otros medicamentos hemos logrado una fórmula específica para el tratamiento de enfermedades de la piel producidas por hongos, como infecciones de la piel, tiña de las uñas, del cuero cabelludo y de la barba, eczema, pie de atleta, etc., que se vende con el nombre de SANAFITIL.

Si Ud. ha probado otros medicamentos y no ha logrado los resultados deseados pruebe SANAFITIL. Ud. comprobará sus buenos resultados. S-6

SANAFITIL PARA ENFERMEDADES DE LA PIEL

Se Vende

JUEVES Y VIERNES

-Cocina, Frigidaire, Living, Dormitorio, Máquina de lavar, Alfombras, Lámparas etc. Av. Mariscal Santa Cruz 1032 (Interior).

SECRETARIAS BILINGÜES

(PLANES 2-4-6-9 meses)

DACTILOGRAFIA Edición de oro TAQUIGRAFIA Super Gregg simplificada SHORTHAND Edición Diamante. Correspondencia, Ortografía y Prácticas de Oficina.

BOLIVIAN INST. Batallón Colorados 36, casi lado Club Japones Dr. H. URQUIZO GUTIERREZ, Director Tel. 23625.

VENDO PARABRISAS

Para camioneta Ford modelos F100 hasta F750, años 1967 hasta 1972.

Ref.: CIBO, Plaza San Francisco 202.

Aviso Permanente

al señor

JORGE SANCHEZ GUZMAN

Se le insinúa cancelar sus cuentas a esta Empresa

Gerencia de PRESENCIA

Al comercio, industria y público en general

-En Cochabamba ha sido sustraído un talonario de cheques perteneciente al HOSPITAL VIETMA de la cuenta corriente que mantiene en nuestra Agencia de aquella ciudad. La persona substractora, está haciendo circular dichos cheques en forma fraudulenta y engañosa.

Prevenimos al comercio industria y público, que dichos cheques no llevan las tres firmas necesarias con sus respectivos sellos. En unos ha puesto, como firma Bartos y Cía, en otros firma como Carlos Velásquez o Velasco, y en otros como J. Urquidi.

La numeración correlativa corresponderá al 377541 para arriba. Tiene además un número Clave perforado 409 y un sello con tinta azul que dice COCHABAMBA.

Cualquier dato se ruega comunicar a la DIC o a Inspección General del BANCO CENTRAL DE BOLIVIA.

EMPRESA

-Necesita los servicios de un mecánico de primera, especialista en grupos y compresores Diesel y otros motores, para cargo supervisor.

Adjuntar Curriculum Vitae, certificados y pretensiones sueldo, a casilla de correo No. 5369.

Permanente

AL SR. OSCAR HIGUERAS CHECA

Ex-agente de PRESENCIA en CHOCAYA-ANIMAS se le insinúa cancelar sus cuentas pendientes.

La Paz, marzo de 1971

NECESITO

-CASA AMOBLADA, SOPOCACHI, OBRAJES, O CALACOTO CON TRES DORMITORIOS, RECEPCION AMPLIA, CALEFON, TELEFONO, JARDIN, GARAJE, DEPENDENCIAS COMPLETAS, REF: TELF: 53161.

La Paz, octubre de 1971

AMORTIGUADORES PARA TODO VEHICULO

Aseguran su Seguridad.

"ALIANZA" LTDA.

Calle Alto de la Alianza 749 - Casilla 256 - Teléfono 51206 - La Paz - Bolivia

Club Social Cultural y Deportivo "ALAS"

-EL DIRECTORIO DE LA INSTITUCION, CONVOCA A PROPUESTA PARA LA ADJUDICACION DE LA ADMINISTRACION DE SU SEDE SOCIAL EN LOS SERVICIOS DE BAR Y COMEDOR.

LOS INTERESADOS PODRAN RECOGER EL CORRESPONDIENTE PLIEGO DE ESPECIFICACIONES, DE LA DIRECCION DE TRANSMISIONES, ENLACE Y METEOROLOGIA, EDIFICIO FAB, AVDA. MONTES, SR. PABLO ARANDA, TODOS LOS DIAS HABILES EN HORAS DE OFICINA, O DE LA SEDE SOCIAL, CALLE UNION 450 DE HORAS 19.00 A 20:30 DIAS HABILES.

EL DIRECTORIO

La Paz, 6 de octubre de 1971

VENDO CHALET

En la Avenida Busch 1343

Jarabe de Efetonina

Para la tos

DARMSTADT ALEMANIA

JUVENTUD CON HORMONAS MASCULINAS

Fortalecen las Glándulas del hombre y restablecen la VITALIDAD SEXUAL

La ciencia médica ha perfeccionado una fórmula que estimula las glándulas restaurando no sólo el vigor sexual, sino también logrando que la persona se sienta optimista, eufórica, de buen carácter y con mayor claridad mental para afrontar sus problemas de trabajo. Esta nueva fórmula se llama TONOSEX y es sorprendente su efectividad y rapidez, en los hombres prematuramente impotentes, notándose casi de inmediato sus efectos. T-13

TONOSEX LA RESTAURA VITALIDAD

EL AHOGO DEL ASMA PUEDE ELIMINARSE RAPIDAMENTE

NEW YORK, N.Y. (S.S.). – La enfermedad del ASMA tiene su origen en estados de sensibilidad alérgica, tóxica, en estados tensionales, etc. y la causa del ataque o ahogo asmático es la inflamación de los bronquios que reduce el diámetro de los mismos e impide el libre y el normal paso del aire.

UNA FORMULA QUE VA DIRECTAMENTE AL ORIGEN DEL ATAQUE

Los ingredientes medicinales del NEOASMA actúan directamente en las paredes de los tubos bronquiales y sus músculos por su acción broncodilatadora. De esta manera, NEOASMA descongestiona los tubos bronquiales en una forma asombrosa, dejando que el aire entre en los pulmones libremente y al mismo tiempo facilita la expulsión de las flemas.

NEOASMA es el nombre de este maravilloso producto que se presenta en tabletas fáciles de tomar y en sobres de papel celofán que permite tenerlo siempre a mano.

NEOASMA acaba con la causa del ataque de ASMA.

Agenda

PRESENCIA	Av. Mariscal Santa Cruz 1295	Tel. 32173
Gerencia		41125
Redacción		40460
		31998
Publicidad		Tel. 32178
Contabilidad		Tel. 25543
Casilla		Nº 1481
Cajón Postal		Nº 3276

FARMACIAS DE TURNO DEL 2 AL 9 DE OCTUBRE

SANTA ANA	Colon 479	29420
DIAZ ROMERO	Díaz Romero 1431	43104
INGAVI	Ingavi 769	28767
VIRGEN DE FATIMA	Héroes del Acre 1643	25540
VICENTE OCHOA	Vicente Ochoa 874	23315
ALEMANA	Belisario Salinas 341	
CENTRAL	Illampu 706	41577

FARMACIAS DE TURNO PERMANENTE

OBRAJES	Plaza Franz Tamayo	82081	Obrajes
SAN CARLOS	Av. República 26	20223	Villa Victoria
CRISTO REY	General Lanza 2110	27534	Sopocachi Alto
LITORAL	Ceja de El Alto	27325	El Alto

TELEFONOS DE URGENCIA

Bomberos	Tel. 119
Asistencia Pública	Tel. 118.22111
Policía (DIC)	Tel. 110
Tránsito	Tel. 26148
Agua	Tel. 26625
Energía	Tel. 54357
Teléfonos (reclamos)	Tel. 113
Informaciones	Tel. 104
Señorita Hora	Tel. 117
Larga distancia exterior	Tel. 35907/09
Interior	Tel. 20402/03
Hospital de Clínicas (central)	Tel. 23821/22872
Bomberos AASANA	
AASANA	Tel. 39333 - 39318

FLOTAS

TRANSPORTES EXPRESO "EL CHAPACO"	Chuquisaca Nº 568	Tel. 402[illegible]
TRANSPORTES UNIVERSO	Av. Montes 638	Tel. 42831
TRANSPORTES SAMA	Murillo esq. Graneros	Tel. 28462
FLOTA UNIDOS	Calle Bozo esq. Montes	Tel. 25893
ANDINO	Leon de la Barra 360	Tel. 20471
BERMEJO	Av. Pando 148	Tel. 28981
CONTINENTAL	Av. Montes 675	Tel. 29061
COPACABANA	Av. Montes 620	Tel. 20377.40461
LAURO	Av. Camacho 1223	Tel. 27677
TRANSPORTES PILCOMAYO	Figueroa esq. Tiquina	
DIANA	Pl. San Francisco 500	Tel. 22858
ALIAGA	Av. Montes 700	Tel. 26376
URUS	Bozo 194	Tel. 50793
TRANSPORTES SAN CRISTOBAL	Plaza Alexander Nº 190	
FLOTA YUNGUEÑA	Av. Tejada Zorzano Nº 34	Tel. 43001
		Tel. 27775
TRANSPORTES TARIJA	Tiquina 37	Tel. 28911
TRANSPORTES VICTORIA	Emilio Calderón 563	Tel. 56399 (Gran Poder)

EMPRESAS AEREAS

LLOYD AEREO BOLIVIANO	Tel. 54649	Tel. 51155
	53132	51163
	55759	Tel. 59053
LUFTHANSA		Tel. 27677-20387
AEROLINEAS PERUANAS		Tel. 27093
AEROLINEAS ARGENTINAS		Tel. 50792
BRANIFF INTERNATIONAL		Tel. 55905
AVIANCA		Tel. 43009.40883
AIR FRANCE		Tel. 51740
LAN		Tel. 28536
KLM		Tel. 42965
PAN AM	Tel. 54117	Tel. 41863.28397
BOA		Tel. 26387
VARIG		Tel. 21540
ECUATORIANA	Av. 16 de Julio 1800	Tel. 54472
IBERIA	Edificio Petrolero	Tel. 20270.24378
ALITALIA	Av. Camacho 1280	
	Edificio Casa Bernardo	Tel. 33494
SWISSAIR		Tel. 55317
ESTACION CENTRAL		Tel. 52510.53410
ESTACION GUAQUI		Tel. 888

Estudiantes de 12 a 15 años

(Plan de 3 Meses)

Inglés - Caligrafía - Dactilografía

Cursos Especiales para Juniors.

BOLIVIAN INST. Bat. Colorados 36, final Prado. Dr. H. URQUIZO GUTIERREZ, Director T. 23625

Cooperativa de Vivienda Cochabamba

COMUNICADO

Se comunica a los socios de la Cooperativa de Vivienda Cochabamba que una vez concluídos todos los requisitos exigidos por la asamblea se llevará a cabo el sorteo de lotes el día domingo 10 de octubre a hs. 8 a.m. en el sitio de los terrenos.

Deberán estar presentes todos los socios representantes. El directorio no se responsabiliza de futuros reclamos de los inasistentes.

EL DIRECTORIO.

MINISTERIO DE INDUSTRIA Y COMERCIO

Aviso al público

En conocimiento de que personas inescrupulosas, levantando el nombre del Ministro de Industria y Comercio y, sorprendiendo la buena fe de personas e instituciones, tratan de obtener dádivas y ayudas económicas, se hace saber al público en general, que ni el señor Ministro ni funcionario alguno del Ministerio, han autorizado ni autorizarán semejantes peticiones que no condicen con la alta moral funcionaria de esta repartición estatal.

Se hace saber igualmente, que el Ministerio sigue de cerca las actividades de tales personas y, en cualquier momento, las identificará públicamente, sin perjuicio de instaurarles la acción penal correspondiente.

Jefe de Relaciones Públicas

La Paz, 6 de octubre 1971.

Solicitamos en alquiler

Departamento o casa independiente amoblada. Tres o más dormitorios, teléfono y dependencias.

Dirigirse A Nitto Bolivia Mining Co., Ltd., Federico Zuazo No. 1920 o teléfono 50272.

PRESENCIA

DIRECTOR: HUASCAR CAJIAS K.

SUB-DIRECTOR: RENAN ESTENSSORO A.

GERENTE: ARMANDO MARIACA V.

Autonomía de las Municipalidades

La reciente reunión de Alcaldes Municipales ha servido para poner en evidencia una serie de dificultades con las que se tropieza para realizar las tareas edilicias. Las razones para que esto suceda son variadas. Sin embargo, como una de las fundamentales, parece estar en la pérdida de autonomía de esas entidades, la que las ha ido convirtiendo en cada vez más dependientes del poder central, comenzando por la fijación de impuestos y concluyendo por el nombramiento de quienes encabezan las municipalidades.

Ha habido siempre en Bolivia un defecto: el centralismo exagerado. Muchas veces se lo ha señalado como causa de hechos tan graves como el atraso de algunas regiones, ya que el poder central difícilmente puede conocer todos los problemas del país para resolverlos adecuadamente. Inclusive los defectos se advierten dentro de este poder que no puede dedicarse a los grandes asuntos nacionales, a la planificación general, porque las altas autoridades se pierden en pequeñeces, en atender peticiones que bien podrían ser consideradas a nivel muy inferior. Pero se ha impuesto la tesis de que, en todo, hay que ir a la cabeza, como vulgarmente se dice.

Esta tradición centralista está tan arraigada que los poderes públicos han visto siempre con desconfianza todo tipo de autonomías y autarquías, aunque éstas se hayan mostrado positivas. De ahí las periódicas tentativas de romper tales autonomías y de introducir en ellas la influencia del poder central. Lo grave está en que no se ha encontrado hasta ahora una fórmula práctica que impida el vaivén entre extremos, entre las autonomías que concluyen encerrándose en torres de marfil, como si las restantes entidades estatales no existieran, y la intervención directa, que uniforma, politiza y perjudica.

El caso de las Municipalidades es clásico para demostrar cómo el centralismo tiende a imponerse. No importa que la autonomía se halle consignada en la Constitución y que haya una ley reglamentaria plenamente vigente. La intervención se ha producido régimen tras régimen, inclusive en aquellos que se denominaron constitucionales y, hasta cierto punto, quisieron funcionar como tales. Por ejemplo, en cuanto al nombramiento de autoridades comunales por voto popular, la existencia de Concejos Deliberantes, la creación de impuestos y tasas, Constitución y leyes han sido olvidadas. Hace ya veinte años que dejó sus funciones el último alcalde cuyo origen estaba en el voto popular.

Los Alcaldes recientemente reunidos han presentado varias peticiones relacionadas con problemas urgentes. Sin embargo, si se quiere ver el futuro algo más lejos, si no se desea trabajar exclusivamente por lo inmediato, lo que hay que plantear como algo necesario es que, al constitucionalizarse el país, se pueda hacer por medio de elecciones no sólo para los poderes nacionales sino también para las municipalidades. Tiene que imponerse, para lograr una mayor eficiencia y oportunidad en la acción oficial, una tendencia hacia la descentralización, a dar más autonomía e importancia a los departamentos y las ciudades para encarar sus propios asuntos.

Reglamentación para los créditos de emergencia

En no pocos sectores de la actividad nacional existe una especie de incertidumbre por la inexistencia de una reglamentación al decreto de emergencia, promulgado por el gobierno nacionalista para combatir los más agudos y graves problemas de carácter social y económico que afrontamos. Hace dos semanas que fue publicado dicho decreto y hasta el momento no se conocen las normas que regirán la concesión de un crédito, sus intereses, requisitos, garantías, etc.

Los diarios publicaron los avisos de los bancos del sistema nacional sobre la apertura de estos créditos para los sectores agrícolas, panadero, minero o fabril. Sin embargo, hasta la fecha no se conceden dichos créditos en la mayoría de sus líneas por la falta de las disposiciones que los regulen,

Si se quiere verdaderamente impulsar nuestro desarrollo integral es necesario que el plan de emergencia se ponga en marcha cuanto antes. Lo paradojal en el caso es que existe el dinero, pero se han descuidado de las disposiciones complementarias para dinamizar la fluidez de los créditos y garantizar su correcta inversión.

No pocas autoridades han declarado que estamos en una carrera contra el tiempo. Es lamentable que esta verdad no sea, al parecer, comprendida por quienes tienen a su cargo la reglamentación de los créditos de emergencia. Mientras más tiempo se tarde en concluir el estudio de las normas y de ponerlas en vigencia más nos alejaremos de la posibilidad de ganar tal batalla al tiempo. Todo lo contrario, más cerca estaremos de agudizar el malestar de centenares de miles de nuestros trabajadores que se encuentran sin empleo y sólo esperan la canalización de los créditos para encontrar sus medios estables de subsistencia.

Si el gobierno nacionalista ha declarado claramente que el plan de emergencia es para conjurar la actual situación, esperamos que, asimismo, los principios que regulen la concesión de los préstamos para los diversos rubros se agilicen, de modo que en poco tiempo se pueda contar con el suficiente capital para movilizar muchos de nuestros rubros de actividad productora que hoy permanecen inoperantes por la falta de un financiamiento adecuado.

EL CASO DE LAS MICROONDAS

Ha comenzado, una vez más, a debatirse el caso de la instalación de un sistema de microondas para mejorar nuestras comunicaciones. Estos debates suponen que el asunto, iniciado hace ya tres años y que periódicamente se dice que está definitivamente resuelto, se halla todavía pendiente de solución final. Se han presentado defensores de la propuesta que, en principio, fue considerada la más favorable y también opositores a la misma. Eso, de por sí, no habla bien de los sucesivos ministros que han intervenido y, sobre todo, de los técnicos, pues son estos los que, en última instancia, tienen que dar la solución. Al parecer, no la han encontrado todavía, ya que las dudas y debates subsisten. En todo caso, la opinión pública se pregunta qué es lo que sucede en el fondo para que no se adopte una decisión, lo que se explicaría solamente si no nos encontráramos antes propuestas con datos objetivos, sobre los cuales los especialistas están o deberían estar capacitados para pronunciarse.

Nada se ha dicho, tampoco, sobre si, al rechazarse la oferta que fue preferida, se tendrá que acordar un aumento en los costos, admitir pérdidas de tiempo en nuevos llamamientos a propuestas, renegociaciones y resignarse a mayores plazos para contar con el servicio. No se ha decidido oficialmente y con claridad si es [illegible], de cualquier modo, preferible. Seguimos en la incertidumbre la que, en vez de disminuir, ha aumentado, a raíz de observaciones que hizo la Contraloría al contrato que se había redactado y que no concluyó de suscribirse. Hace meses que esas observaciones no han sido salvadas.

Como se advierte, existe una confusión de la cual hay que salir lo antes posible, ya que se trata de un servicio que todos juzgan esencial. Que se resuelva el asunto en un sentido o en el opuesto. Pero que se resuelva, a fin de no seguir en este terreno en que debía hacerse mucho y, en medio de polémicas, no se está haciendo en realidad nada para llegar al objetivo propuesto.

Formación del personal docente

Por el Prof. Luis Rivas Alcócer

Anteriormente hemos escrito sobre la formación previa del personal docente, su formación en pedagogía e instrucción general y su formación práctica; ahora hablaremos sobre:

TECNOLOGIA EDUCATIVA

En el discurso pronunciado ante la Junta de Gobernadores en setiembre de 1968, el Sr. Robert McNamara, Presidente del Banco Mundial, señaló que "la educación que en casi todos los países es uno de los empleadores más importantes, constituye una de las pocas industrias en la cual no se ha producido aún una revolución tecnológica. Debemos contribuir a que supere la etapa de la artesanía. Ante la enorme y creciente escasez de maestros calificados que existe en el mundo en desarrollo, debemos encontrar el modo de aumentar el rendimiento de los buenos maestros. Ello entrañaría inversiones en textos, material audiovisual y en especial, la utilización de las técnicas modernas de comunicación (radio, cine, televisión con fines educativos".

Es curioso que, a menudo, sigamos formando a los maestros como si durante los siguientes 40 años de su labor fueran a enseñar de acuerdo con el sistema tradicional. Sin embargo, es evidente que en la mayoría de los países, los cursos tradicionales serán reemplazados por otras formas de enseñanza que exigen el manejo de un conjunto mucho más complejo de recursos didácticos que aquellos de que ha dispuesto hasta ahora el maestro, Por lo tanto, debiéramos estar ya capacitando a los maestros, para que desarrollen la competencia necesaria para manejar estas nuevas clases de sistemas educativos con que contaremos en la próxima generación.

En las reformas educativas, han sido fundamentales los diversos intentos que se han realizado para determinar cuáles son los procesos importantes de cada disciplina y de las áreas interdisciplinarias y el consiguiente intento de idear una metodología para enseñar esos procesos a fin de que los alumnos puedan aprovecharlos durante toda su vida. Estas nuevas nociones en materia de programas de estudios se han reflejado en una variedad de materiales didácticos que van de la preparación de nuevos textos a nuevas formas de enseñanza como la instrucción programada. Muchas ideas nuevas acerca del contenido de los programas incluyen series de películas en cassettes que pueden exhibirse en televisión o con proyectores de 8 mm o grabadores de cassettes.

Este material didáctico fragmentario está dando lugar a sistemas de enseñanza y aprendizaje, consistentes a menudo en un conjunto de cuadernos de ejercicios, manuales para el maestro, auxiliares visuales, sistemas de proyección de diapositivas, etc. Estos sistemas se están puntualizando cuidadosamente en función de objetivos de comportamiento definidos con precisión y planificados con arreglo a una estrategia global que comprende la presentación magistral, el estudio personal, la discusión en grupo y las actividades experimentales. Los materiales son probados y revisados hasta que su aplicación ante los alumnos da los resultados esperados. Como es natural el uso de estos nuevos materiales entraña la adquisición de una competencia especial por parte de los maestros y los especialistas a fin de que éstos puedan emplearlos en forma adecuada para ayudar a los alumnos a sacar provecho de los nuevos métodos pedagógicos.

Muchos países cuentan ya con programas de instrucción televisada, pero a menudo se los emplea en forma deficiente por la escasez de personas capaces de prepararlos en forma novedosa y del material de enseñanza que debe acompañarlos, así como tampoco se cuenta con maestros capaces de utilizar adecuadamente la televisión en sus clases. La instrucción por televisión se irá perfeccionando con el tiempo. Más adelante, habrá series de enseñanza y aprendizaje preparadas y evaluadas cuidadosamente, que superen lo que hace normalmente un maestro en el aula. Se aplicarán los principios de la instrucción programada a esas series que además de presentarse por televisión podrán guardarse en cinetecas como las películas de 8 mm. o las cassettes que estarán a disposición de la clase, para que alumnos y maestros puedan usarlos cuando lo deseen. Estas series constituirán parte integrante del proceso global de enseñanza - aprendizaje y no serán tan sólo la simple transferencia de un curso o una serie de conferencias desde un aula a la pantalla de televisión.

En muchos países los métodos tecnológicos aplicados a la educación están ya cambiando las características de ésta. España ha dado comienzo al primer proyecto de importancia destinado a introducir la instrucción mediante computadoras en las escuelas normales. El Salvador, Costa de Marfil y la Samoa Norteamericana, además de varios otros países, están reformando aceleradamente el sistema escolar mediante el empleo de la televisión educativa. Los maestros siguen cursos de actualización de conocimientos y simultáneamente se introducen nuevos programas en las clases televisadas.

Las nuevas estrategias tales como las antes descritas, requieren que se las aplique mediante un trabajo en equipo y exigen nuevos tipos de maestros y auxiliares docentes, así como aptitudes y competencias didácticas diferentes. Dentro de un programa de formación de maestros, hay que definir estas cuidadosamente y deberán formar parte de la experiencia práctica en la enseñanza experimental y de la ulterior experiencia en la práctica docente.

LOS NUEVOS ESPECIALISTAS.

En el futuro, el enfoque tecnológico de la educación traerá aparejada la aparición de nuevas clases de especialistas en la escuela, entre otras que, incluirán: los estrategas de la educación (hoy llamados planificadores, administradores y supervisores) que tendrán a su cargo la planificación y administración del programa global de educación; los proyectistas de la instrucción que trabajarán en el proyecto y la elaboración de materiales y programas adecuados a cada uno de los aspectos de la estrategia total; los especialistas en el almacenamiento, la localización y la transmisión del material didáctico(el bibliotecario de la escuela tecnológica) y el orquestador o administrador pedagógico que, con otros especialistas, orientará al alumno en sus actividades cotidianas y en su trayectoria de aprendizaje a largo plazo. Este es el especialista que generalmente denominamos Maestro.

El personal antes descrito tendrá el respaldo de diferentes especialistas: en orientación y asesoramiento, en investigación y planeamiento educativo, en enseñanza de la lectura, en educación especial, en enseñanza - aprendizaje, en instrucción con computadoras, en televisión y auxiliares pedagógicos, etc. La institución de formación de personal docente que no está ya esforzándose por preparar estos especialistas, que no intente definir el tipo de

(Pasa a la página 5)

De todo un poco

El ascenso a general

El Presidente de la República ha declinado su ascenso a general de brigada, a pesar de que le correspondía el grado conforme las disposiciones del escalafón militar. Pocas veces se presenta un caso como el que comentamos. En las instituciones de carácter piramidal es muy difícil que uno de sus miembros renuncie a lo que le corresponde por jerarquía por años de servicio, méritos, etc. La declinación significa renunciar al generalato que es la culminación de la vida militar.

No debe existir satisfacción más grande para un viejo soldado que llegar a general. Es más o menos lo que dice el Presidente de la República en su contestación al General en Jefe de las FF.AA. El vértice de la carrera está en esa estrella y palmas de oro que simbolizan toda una vida de sacrificio, de entrega a una causa, a una institución. El grado de general es el reconocimiento de la Patria a los servicios prestados desde los lejanos años en la guarnición de frontera. Todo lo demás es ya efímero y secundario para el soldado que llega al más alto nivel dentro de la jerarquía militar. Porque llegar a general es alcanzar lo que sueñan todos los cadetes adolescentes en sus noches de centinela. Un sueño que se hace realidad para unos pocos.

En el ascenso a general están incluidos los viejos y los nuevos hechos de la carrera, sus vicisitudes y peligros, su brillo y el espíritu de sacrificio que se requiere para seguirla con devota pasión con el inalterable propósito de llegar ascenso tras ascenso hasta general. De ahí que rehuir este último grado en servicio de la misma institución sea algo así como privarse de la satisfacción de contemplar su propia carrera desde la más alta situación.

Para ser militar, se requiere una vocación muy especial y un espíritu fuerte, de acero, dispuesto a cultivar las virtudes de la obediencia, la disciplina y el sacrificio, indispensables según el capitán Pshichari para que se lleve con honra el uniforme de la Patria. Hay en la vida militar muchas cosas que la acercan a la vida monástica. La mística por la tierra carnal y la mística por la ciudad de Dios parecen confundirse. o por lo menos tener las mismas coincidencias. Quizá el general sienta el mismo deleite que el fraile que llega a obispo, abad después de una larga vida de austeridad cristiana y de servicio a la comunidad. En fin ¿acaso las virtudes varoniles del fraile y del militar no han sido colocadas en el mismo carril por Vigny? Lo cierto es que la renuncia debe ser como detenerse a las puertas de la meta y no querer entrar donde llegan unos pocos, quizá por cariño a la institución, por modestia o capricho. En el caso que nos ocupa todo fue por ese amor a la institución que obliga a dejar paso a algún camarada que a pesar de sus muchos méritos no puede llegar a general porque el cuadro de este grado está completo dentro del escalafón militar.

Confusio

Maine en la política

Por W. K. Mayo

-OGUNQUIT, Maine.- A comienzos del siglo pasado, Maine se separó de Massachusetts porque Massachusetts era federalista (conservador), y Maine se sentía demócrata, liberal, Fue, pues, la suya una separación básicamente ideológica.

Desde que en 1820 fue admitido como estado en la Unión, hasta 1882, en Maine predominó siempre la tendencia política demócrata.

Ni siquiera la poderosa personalidad del republicano Lincoln, en los comienzos de los años 60 logró influir políticamente en Maine. Era uno de los baluartes más firmes del Partido Demócrata.

Las cosas cambiaron fundamentalmente en la década de los 80. Repentinamente desde 1882 Maine se sintió republicano. Este cambio de mentalidad política no puede atribuirse a una variación de la estructura económica. Seguía siendo una región de bosques, lagos, ríos y costa, con escasa penetración de la industria. Debieron ser los hombres y las circunstancias las que determinaron ese cambio.

Durante largo tiempo, hasta 1960, Maine - caso único en todo el país - celebraba sus elecciones regulares en septiembre, aproximadamente dos meses antes que el resto de la nación. Y los republicanos, casi siempre victoriosos, acuñaron el refrán: "Tal como va Maine, va la nación".

Ni aun en la época de Roosevelt (1933-34), Maine abandonó su firmeza republicana.

Sin embargo, las cosas empezaron a cambiar en sentido contrario en el otoño de 1953. Un joven abogado llamado Edmund. S Muskie, hijo de un inmigrante polaco, sastre, presentó su candidatura como demócrata a Gobernador del estado, y ganó. "Volvería Maine a su pasado demócrata de los primeros tiempos, o se trataba simplemente de un hecho fugaz, sin trascendencia?.

El Gobernador Muskie, reelegido en 1955, asombró a todos adversarios políticos incluso. Por su capacidad renovadora y por su acrisolada honradez. En 1958 fue elegido senador y reelegido en 1964 y 1970.

Muskie ha redemocratizado a Maine. Y como en el pasado, Maine ha vuelto a ser una fortaleza del Partido Demócrata.

Cuantitativamente, Maine, con su escasa población -alrededor de un millón de habitantes-, pesa poco políticamente- sólo tiene dos representantes en el Congreso - pero cualitativamente pesa mucho gracias al senador Muskie.

En la candidatura democrata presidencial del año 1968, Edmundo Muskie figuraba al lado de Hubert H. Humphrey, como Vicepresidente.

Humphrey y Muskie: dos hombres completamente distintos, Humphrey: vertiginoso, verboso, ligero. . . Y Muskie: lento, taciturno, reflexivo. . . Quizá si en 1968 la candidatura presidencial democrata hubiese sido Muskie - Humphrey, en vez de Humphrey - Muskie, hubiese triunfado. No fueron pocos los que desconfiaban de la ligereza atropellada de Humphrey, y confiaban, en cambio en la lentitud reflexiva de Muskie.

Triunfó Nixon, que más se parece a Muskie que a Humphrey.

Nixon triunfó personalmente, más no el Partido Republicano, El Congreso elegido en 1968 y reelegido en 1970 era y es preponderantemente demócrata.

Lógicamente, el Presidente que se elija en 1972 - dentro de doce meses - tiene que ser un demócrata, entre otras razones porque los jóvenes inscritos en las listas electorales se inclinan hacia el Partido Demócrata en la proporción de 4 a 1.

Al Partido Demócrata se le plantea el problema de escoger el candidato ideal que triunfe en las elecciones y que luego reuna condiciones para ocupar la Casa Blanca. Los tiempos en que vivimos son muy complejos, y los problemas, enormemente difíciles.

No rehecho de la crisis determinada por su derrota en 1968, el Partido Demócrata aún no ha decidido quién deba ser su candidato presidencial.

La lista de los posibles aspirantes es larga: George Mc Govern, senador por South Dakota; Hubert Humphrey, senador por Minnesota; Edward Kennedy, senador por Massachusetts; William Proximire, senador por Wisconsin; Henry Jackson, senador por Washington (estado); Fred Harris, senador por Oklahoma; Birch Bayh, senador por Indiana; el ex senador Eugene McCarthy John Lindsay, flamante demócrata, alcalde de Nueva York.

Desde ahora a julio del verano de 1972, que es cuando se celebrará la Convención, en el intrincado pugilato de las elecciones primarias, tendrá lugar un largo proceso de disputa, triunfo y eliminación. El último que salga victorioso tendrá el máximo de probabilidades de que sea el candidato oficial del partido.

De momento, el senador Edmund Muskie va delante de todos.

La gente de Maine es trabajadora, cautelosa, equilibrada, sensata, serena, ponderada y dotada de un gran sentido de responsabilidad.

Todas esas condiciones positivas se encuentran admirablemente reflejadas en Edmund Muskie.

¿Pesará más Maine, en la batalla política, que South Dakota, Minnesota, Massachusetts Wisconsin, Washington, (estado) y Nueva York (ciudad)?

Visto el panorama desde Maine, parece que debiera ser así. Pero puede ocurrir que al espectador los árboles no le dejan ver el bosque - ALA).

La transmisión del mensaje

Catequesis del Papa Paulo VI en la última audiencia del mes de septiembre

Se celebra estos días en Roma el Congreso Catequístico Internacional; sin duda alguna, habréis oído hablar de él.

Es un acontecimiento de gran importancia por el tema del que se ocupa: la instrucción religiosa, es decir, el ministerio didáctico y pedagógico de la Palabra de Dios, en su expresión primaria, elemental e inequívoca, que es la transmisión del anuncio de la salvación, aquello que los estudiosos modernos, exhumando una palabra antigua, llaman el "kerygma" es decir, la predicación del Reino de Dios, de la verdad revelada acerca del designio divino relativo al misterio de las nuevas relaciones entre Dios Padre y la humanidad, por medio de Cristo Salvador en el Espíritu Santo que ilumina y santifica (cfr. Mt. 4, 32; Act. 6, 5; 1 Cor 1, 23). Se trata de la "catequesis", de la enseñanza fundamental indispensable que precede en el hombre a su orientación básica, a su metanoia, a su penitencia, para después llegar a la fe y a la comunión eclesial.

EL "DIRECTORIO CATEQUISTICO GENERAL"

Se trata de la iniciación cognoscitiva y objetiva a la vida cristiana. Todos nosotros sabemos que la vida cristiana es una manera de concebir y de conducir la existencia de acuerdo con la fe (Rom 1,17; Gal. 3, 11; Heb. 10, 38); ahora bien, la fe tiene dos principios uno interior y operante, que es la virtud de la fe, la aptitud para creer, que procede del Espíritu Santo y que se nos infunde con el bautismo; y otro exterior y determinante, constituido por el conjunto de verdades positivas que debemos creer y que nos enseña la Iglesia con el "credo" es decir, con el "símbolo" (que quiere decir síntesis, resumen) de las mismas verdades; y esto es el catecismo (cfr. S. Th. in IV Sent, 4, 2 a 2, Sol 3 ad 1).

Este Congreso es por consiguiente, muy interesante, dado que se ocupa de un punto fundamental de la vida religiosa, lo mismo en su fase docente que en la discente, ya que en ambos aspectos es obligatoria, en medida y forma diversas, para todo fiel cristiano.

El acontecimiento reviste un relieve especial por el hecho de celebrarse después del Concilio, y con el fin de estudiar un documento muy autorizado, destinado a reavivar y a renovar la enseñanza de la doctrina cristiana; el "Directorio catequístico general", publicado el pasado mes de abril. En Italia estuvo precedido por un documento análogo de la Conferencia Episcopal Italiana sobre la "renovación de la catequesis" (2 de febrero de 1970) también digno de toda la atención.

Pero estas referencias no pretenden penetrar en el tema, que encuentra en las conferencias y en las discusiones del Congreso un comentario amplísimo. Más bien pretenden conducir vuestra atención hacia un aspecto del problema catequístico, que es el personal.

NECESIDAD DE CONOCER LA PROPIA FE

La catequesis es una enseñanza que exige, más que otra cualquiera, la intervención de las personas que están interesadas en ella. Exige la actuación viva y directa de toda la comunidad de la Iglesia. La catequesis se puede considerar como un testimonio de la fe; y todo creyente está obligado a dar este testimonio, profesando la propia fe con los actos, con el ejemplo, con la palabra. Ahora se dice constantemente que todos los miembros de la Iglesia deben ser apóstoles, que han de ser misioneros, por el mismo hecho de participar en la vida de la Iglesia; que deben ser de alguna manera sus promotores; que deben ser "los hijos de la luz" (crr. Mt. 5, 16; 1 Pe 2, 12; Ef. 5, 8). Pero esto lleva consigo un deber fundamental el de conocer la propia fe, el de instruirse en lo tocante a las verdades de la religión.

Y esta necesidad es una de las exigencias que más pesan y se repiten en la historia del cristianismo. De ella nació la catequesis sistemática, de ella nació la apologética (recordemos la célebre frase de Tertuliano acerca de la religión cristiana, convertida en objeto de desconfianza y en blanco de persecución, desde los primeros momentos de su confrontación con la sociedad pagana: "ne ignorata damnetur; no se la condene sin conocerla", cfr. Apologeticam, c 1). ¡Cuántas y cuáles consecuencias negativas se derivan de la ignorancia religiosa! Este es el pensamiento central de una encíclica de S. Pío X sobre el catecismo, la "Acerbo nimis", del año 1905.

UN TEMA PARA NUESTRO TIEMPO

Y es este un tema todavía válido para nuestro tiempo, en que la difusión de la cultura, por una parte, y la confusión de los sistemas filosóficos e ideológicos por otra, obligan hoy más que nunca a dotar a la propia profesión religiosa, lo mismo personal que comunitaria, de una base cultural más sólida que la de la costumbre y del ambiente. La instrucción religiosa no debe terminar con la edad infantil, ni con la de la iniciación cristiana, debe progresar con la vida, hasta la edad adulta (cfr. Christus Dominus, n. 14) hasta la edad última, recordando que, en este hecho vital y misterioso de la transmisión de la fe no siempre basta la lectura, que cada uno puede hacer por sí mismo, como tampoco basta la religiosidad privada; es necesario, hasta cierto punto, el humilde rendimiento ante la escucha sensible de la Palabra de Dios. Esta referencia al aspecto personal de la catequesis nos invita a rendir nuestro homenaje al ministerio de la Palabra de Dios en sus diversos grados.

EL MINISTERIO DE LA PALABRA

Rindamos nuestro homenaje ante todo, al ministerio del Obispo. Este es su servicio primario con respecto a la causalidad de la salvación, y con respecto a su carisma apostólico. Y presentémoslo por igual al ejercicio de su predicación escrita (a través de las Cartas Pastorales) o hablada, por medio de las homilías en las misas pontificales o con otras formas de instrucción: entre estas últimas ¿qué palabra más bella y más sabia puede darse que la que el obispo dirige como si dialogara con ellos, a los niños que van a recibir la primera comunión o la confirmación? ¿Qué catequesis puede hallarse que sea más profunda y más viva? (cfr. San Ambrosio, De Sacramentis, De Mysteriis).

¡Y honor a vosotros pastores de almas, honor a vosotros párrocos, a vosotros maestros de religión, que tenéis conciencia de esta misión prodigiosa consistente en traducir en vuestro lenguaje el Verbo de Dios y en transmitirlo a los oyentes que no solo deben oír sino también vivir! ¡Qué grande es vuestra tarea y cuán importante el deber de cumplirla dignamente! Oigamos de nuevo el eco de la voz de San Agustín: "Quidquid narras ita narra ut ille cui loqueris audiendo credat, credendo speret, sperando amet: cualquiera que sea el tema que expones, exponlo de tal modo que aquel a quien te diriges, al oír crea, creyendo espere y esperando ame" (De catechizandis rudibus, c. IV 8; PL 40, 316).

Honor a vosotros, promotores de la enseñanza religiosa y de la cultura católica, que dais a este trabajo el valor de la caridad primordial, la de la verdad (cfr. Ef. 4, 15), ofreciendo al pensamiento, al comportamiento y a la vida, la luz que guía, sostiene, hace feliz y salva.

Merecen también una palabra de honor aquellas madres y aquellos esposos que se convierten en deliciosos maestros de sus hijos, abriendo sus labios para las primeras oraciones y sus mentes a las primeras nociones de Dios con nosotros.

Honor también a vosotros religiosos y religiosas, y a vosotros seglares que estando dedicados a la enseñanza catequística os entrenáis a vosotros mismos para las mejores virtudes cristianas y dais a la Iglesia una contribución impagable de fidelidad y de vitalidad.

A vosotros, catequistas en las parroquias, y especialmente a vosotros, catequistas en las misiones, hombres y mujeres, auténticos sembradores primerizos de la Palabra del Señor.

(Pasa a la página 4)

Administración de la justicia y codificación

Por José Antonio Zegada V.

CAUSAS DE UNA MALA ADMINISTRACION DE JUSTICIA

Se ha establecido en nuestro país como norma consuetudinaria que el cambio de personas que integran el Poder Ejecutivo trae consigo el consiguiente cambio de los del Judicial, con el argumento de que éstos fueron designados casi siempre no en razón de una selección de los mejores por su solvencia moral y su capacidad sino atendiendo a circunstancias políticas, familiares o personales.

Sensiblemente, este argumento responde a una realidad en los más de los casos. Con harta frecuencia la opinión pública queda asombrada ante ciertas designaciones para ocupar altos cargos en la administración de justicia, sin siquiera reunir requisitos legales los que a ellos aspiran y que apesar de haber estudiado Filosofía no aprendieron, menos practican la sabia enseñanza de Sócrates: "conócete a tí mismo"......

No pueden quedar sin responsabilidad los gobernantes que olvidando su papel de máximos administradores de la cosa pública inspiran sus actos no en los superiores intereses de la sociedad sino en sentimientos secundarios.

Si algún día se llegaran a corregir estas cosas, procediendo con criterio inverso, de manera que jueces y magistrados fueran como en otros tiempos un tanto lejanos, ciudadanos con autoridad y valer moral -fruto de los méritos que se adquieren no con recomendaciones sino con la propia superación,- seguramente los cambios políticos no afectarían al ramo judicial porque el propio consenso público los defendería, en lugar de atacarlos, porque serían ellos la máxima garantía de la vida, libertad y demás derechos fundamentales.

Si bien la mala administración de justicia se debe en mucho a estas fallas, también juega en este orden papel importante la ya anticuada legislación que nos rige mediante Códigos que fueron sancionados y promulgados hace ya casi un siglo y medio y cuyas normas, las más de ellas están divorciadas de la realidad social, económica y políticas que vive la humanidad y con ella nuestro país.

Circunscribiéndonos, obedeciendo al propósito de estas líneas, a las leyes que motivan una deficiente e ineficaz administración de justicia, debemos referirnos a las de carácter procesal entre las que hay preceptos que deberían ser suprimidos o modificados sustancialmente como las que se refieren a la intervención de fiscales en asuntos civiles, que lejos de colaborar u orientar al juez, solo contribuyen a la retardación; al "término de la distancia" que estaba bien para cuando se vencían los intervalos a pie o a lomo de bestia, pero no para el signo de la carretera, del ferrocarril y del avión; a la defectuosa tramitación de juicios que sugieren a malos litigantes y peores letrados recursos de mala escuela... etc., etc.

El magistrado, por bueno que sea, se ve en la imposibilidad de vencer estos obstáculos y el círculo vicioso que le crean las leyes porque su deber es cumplirlas.

NECESIDAD DE NUEVA LEGISLACION

La realidad de las anteriores observaciones ha aconsejado, más de una vez, la necesidad urgente de encarar el problema yendo a una nueva legislación.

El 23 de marzo de 1962, se creó la Comisión Codificadora encargada de redactar anteproyectos de los diferentes Códigos; la misma que, después de una labor de cerca de dos años, entregó los más de esos anteproyectos, menos el del Código Civil que pese a su gran importancia, no fue concluído sino en una pequeña parte; lo referente a las personas y derechos reales, faltando los libros de contratos, obligaciones y sucesiones hereditarias.

Pese a la ceremoniosidad que rodeó la entrega de los anteproyectos, todo quedó allí, habiéndose enviado al legislativo sólo el referente al Código de Familia, que no alcanzó a ser sancionado entre otras razones porque la mayoría de los representantes nacionales no estaba, en sus conocimientos, a la altura de un cuerpo de leyes tan delicado.

Después de siete años de silencio nuevamente hubo alguna inquietud sobre la tarea de codificación y en agosto de 1970, se designó una Comisión de Revisión y Coordinación de los anteproyectos, la misma que se dividió en subcomisiones.

La que debía abocarse al estudio de los anteproyectos de los códigos civil, de familia y del menor, empezó por representar ante el Poder Ejecutivo la deficiencia referente al Código Civil, sin haber podido conseguir una solución necesaria y oportuna de esta situación, motivo porque se dedicó exclusivamente a la revisión del Código de Familia.

Como el término de cuatro meses que se concedió a la Comisión, interrumpido por más de uno, debido a los acontecimientos políticos ocurridos en octubre de 1970, resultó insuficiente para coronar la revisión y coordinación de los distintos anteproyectos, se pidió una breve prórroga sin que se la hubiese obtenido, lo que obligó a la disolución de la Comisión, sin embargo de haber ésta trabajado durante el mes de enero de este año sin pago alguno de sus haberes.

Era necesaria esta explicación al pueblo para que sepa cuestiones que le interesan.

CODIFICACION Y EL ACTUAL GOBIERNO

Dados los antecedentes expuestos y tratándose de una labor codificadora ya tan avanzada, consideramos que el Gobierno actual tiene una brillante oportunidad de dar cima a un legítimo anhelo nacional como es el de tener nuevas leyes y códigos que, en su mayoría, se han estratificado ya que sólo han merecido algunas modificaciones parciales desde que fueron dictados, bajo el interés y la gran visión que tuvo el Presidente Andrés de Santa Cruz, cuya obra en esta materia perdura mucho más que sus glorias militares.

En Colombia

Hirieron en atentado al militar que comandó tropas contra Camilo Torres

BOGOTA, 7 (AP).- El General Alvaro Valencia Tovar, brillante militar que dirigió la lucha contra las guerrillas castristas y logró que sus tropas dieran muerte al cura guerrillero Camilo Torres, escapó hoy herido de un atentado criminal atribuido a grupos subversivos que operan en el país.

El atentado ocurre en momentos en que las guerrillas comunistas han reanudado sus actividades en Colombia y las fuerzas extremistas se aprestan a celebrar mañana otro aniversario de la muerte del "Ché" Guevara en BOLIVIA.

El Ministerio de Defensa Nacional, informó que tres individuos que viajaban en pequeño automóvil "Simca" lanzaron una ráfaga de ametralladora contra el automóvil en que viajaba el General Valencia Tovar Comandante de la Escuela Militar de Cadetes, quien recibió dos heridas de bala en la espalda y la región glútea. Su chofer, un soldado del ejército también recibió heridas en la espalda.

El militar logró escapar con vida al arrojarse al piso de su automóvil cuando vio que uno de los agresores sacó una ametralladra "Madsen" y disparó una carga completa.

El chofer, herido, logró frenar el vehículo que quedó con catorce incrustaciones de bala, mientras el automóvil de los agresores escapó velozmente. Fue perseguido inútilmente pero las fuerzas militares dispusieron una minuciosa búsqueda y estricta vigilancia en el sector norte de Bogotá.

Un campero militar en el que viajaban los guardias que hacen vigilancia normal en la residencia del General Valencia Tovar, acudió en su auxilio y lo condujo al hospital militar, junto con su chofer.

El atentado ocurrió a las 7;15 minutos de la mañana en momentos en que hay una gran movilización de vehículos por la gran Avenida Cien con Carrera Quince en el elegante barrio "El Chicó" a sólo un kilómetro de la brigada de institutos militares en donde están concetradas las tropas encargadas de la seguridad de Bogotá.

El Presidente Misael Pastrana Borrero y los altos mandos militares se trasladaron al hospital para enterarse del estado de salud del General Valencia Tovar. Después el Presidente convocó de emergencia al consejo de ministros para estudiar la situación de orden público. El hospital militar informó que el General Valencia Tovar fue sometido a una intervención quirúrgica para extraerle las balas alojadas en su cuerpo y reportó que su estado "es delicado aunque su vida no corre peligro". El soldado que conducía el automóvil del Comandante de la Escuela Militar recibió heridas más graves en la espalda pero también está fuera de peligro.

ELN SE ATRIBUYE ATENTADO

BOGOTA, 7 (AP).- El Ejército de Liberación Nacional (ELN) Guerrillera, de inspiración castrista se atribuyó hoy el atentado contra el General Alvaro Valencia Tovar Director de la Escuela Militar de Cadetes.

Voces anónimas llamaron hoy a los periódicos y emisoras para anunciar que "el ELN ha ajusticiado" al General Valencia Tovar. El atentado falló y el militar se recupera satisfactoriamente.

El Ejército de Liberación subsiste muy precariamente en las selvas del oriente del país, donde fue duramente combatido por el General Valencia Tovar cuando era Comandante de la Quinta Brigada del Ejército. Pero tiene una red urbana que se encarga de eliminar a los desertores y había jurado matar al militar por su acción contra las guerrillas.

TERRORISTAS CHILENOS AMENAZAN A LANUSSE EN VISITA A ANTOFAGASTA

SANTIAGO DE CHILE 7 (AP).- El gobierno restó importancia y veracidad hoy a una supuesta amenaza terrorista contra el Presidente argentino Alejandro Lanusse para cuando éste visite la ciudad de Antofagasta, en el norte del país, los días 16 y 17 de este mes.

La amenaza ha sido atribuida a la Vanguardia Organizada del Pueblo (VOP) una organización anarco-terrorista de extrema izquierda que el 8 de junio pasado asesinó al ex vicepresidente de la república Edmundo Pérez Zujovic.

El Subsecretario del Interior, Daniel Vergara, dijo que "el gobierno ha adoptado todas las medidas de seguridad y resguardo con respecto a los jefes de misiones extranjeras y muy particularmente reforzadas tratándose de jefes de gobierno".

Una carta firmada con la sigla "VOP" fue encontrada en el apartado postal de una radioemisora de Antofagasta. Contiene amenazas contra Lanusse y afirma que están minados el camino entre el aeropuerto y la ciudad y dos edificios de Antofagasta que podrían detonar cuando Lanusse esté en ellos.

La carta también censura al gobierno del Presidente Salvador Allende.

El Subdirector de la Policía de Investigaciones, Carlos Toro, confirmó la existencia de la carta, y en un programa de televisión dijo que es "cosa de locos".

Aseguró que la VOP nunca tuvo seguidores en Antofagasta, y que fue aniquilada después del asesinato de Pérez Zujovic.

Faltando 15 días para elecciones

Clima de violencia se acentúa en Montevideo

MONTEVIDEO, 7 (AP).- Atentados terroristas y disturbios estudiantiles contribuían a mantener el clima de violencia, cuando apenas faltan 51 días para las elecciones presidenciales.

Anoche, un grupo no identificado atacó con bombas molotov la fábrica de colchones "Divino", destruyendo completamente su salón principal de ventas. El incedio sobreviniente causó pérdidas varias veces millonarias. La firma mantenía un conflicto con sus obreros.

Esta madrugada, una poderosa bomba causó destrozos en la residencia particular de esta capital, cuyos moradores no fueron identificados. No hubo víctimas.

Esta mañana, estudiantes izquierdistas volvieron a ocupar el instituto secundario "Francisco Bauza", obligando a suspender los cursos. El establecimiento había sido copado ayer por un grupo derechista vinculado a la llamada "Juventud uruguaya de Pie", que ha protagonizado enfrentamiento con los izquierdistas, especialmente en los medios estudiantiles.

En otro colegio, el instituto preparatorio "Alfredo Vázquez Acevedo", un grupo izquierdista planteó una nueva situación de tensión, al pedir a las autoridades de enseñanza la devolución de una bandera del "Movimiento de Liberación Nacional Tupamaros", que les había sido requisada por la policía.

Los estudiantes habían enarbolado esa bandera en varias ocasiones, provocando la intervención de agentes de seguridad.

LA TRANSMISION..

(Viene de la página 3)

a quienes las comunidades eclesiales deben su naciente fecundidad, y a quienes está confiado un precioso y con frecuencia insustituible ministerio de supplencia y de promoción a favor de vuestras comunidades, a vosotros se dirige la alabanza, el apoyo, la gratitud de toda la Iglesia católica; y a todos nuestra bendición.

Bendición que impartimos igualmente a cuantos se hallan presentes aquí y a cuantos llevan en el corazón la causa de la enseñanza religiosa: ¡Palabra de Dios!

Micronoticias

LONDRES, 7 (AP).- El Emperador Hirohito, del Japón y Lord Mountbatten, quien aceptó la rendición japonesa en el sudeste de Asia al final de la segunda guerra mundial, se entrevistaron privadamente anoche.

ROMA 7 (AP).- La viuda de Nikita Krushchev ha enviado un mensaje de agradecimiento al Partido Comunista italiano por sus "bondadosas palabras" respecto de su extinto marido.

IBADAN, NIGERIA, 7 (AP).- Murieron por lo menos 10 personas al venirse abajo ayer un edificio de cuatro pisos. Atrapando a obreros de construcción bajo toneladas de escombros.

ESTRASBURGO, 7 (AP).- El Ministro de Asuntos Exteriores israelí, Abba Eban, pidió a Europa hoy que apoye una paz en Oriente Medio decidida por las naciones de la región y "no por la imposición de potencias exteriores".

ROMA.7 (AP).- La Cámara de Diputados aprobó anoche un proyecto de ley que establece penas de hasta cuatro años de prisión y multas de hasta 5.000 dólares por la falsificación de cuadros u obras artísticas arqueológicas.

BRASILIA, 7 AP.- La Corte Suprema del Trabajo del Brasil ha iniciado el estudio del caso de un sacerdote y obrero que ha demandado a la Iglesia Católica por el equivalente de 14.000 dólares.

SAIGON, 7 (AP).- Alrededor de 30 bombarderos norteamericanos B-52 salieron hoy de sus bases en Tailandia en formaciones de tres aviones para atacar posiciones comunistas en Vietnam del Sur, Camboya y Laos.

WASHINGTON, 7 (AP).- El Ministro chileno de Asuntos Externos, Clodomiro Almeyda, manifestó que existe "un mutuo interés" con los Estados Unidos de mantener relaciones cordiales y amistosas.

TELEFONOS AUTOMATICOS DE LA PAZ S.A.

LLAMAMIENTO A PROPUESTAS

Se convoca a las firmas y/o personas interesadas a presentar sus propuestas, en sobre cerrado, para la fabricación de 25 roperos metálicos de acuerdo al pliego de especificaciones y diseños que les serán proporcionados en nuestro Departamento Administrativo (4o piso, edificio Gran Centro).

La propuestas podrán ser presentadas hasta el día 20 del pte. mes a horas 18:00 en la Secretaría del Departamento arriba mencionado.

La Paz, 5 de octubre de 1971

RELACIONES PUBLICAS

VENTA

Camiones INTERNATIONAL

OFERTA UNICA

-Cero Km. modelo 2010 A capacidad 10 toneladas, modelo 1700, capacidad 7 toneladas. Tratar precio y condiciones de pago a los teléfonos No 50817 y 50864 en hs. de oficinas.

NATIONAL

DISTRIBUIDORA NATIONAL LTDA.

ANUNCIA A SU DISTINGUIDA CLIENTELA HABER RECIBIDO:

- Máquinas de coser
- Televisores de 23"
- Organos electrónicos
- Extractores de aire
- Intercomunicadores
- Cocinas a gas

VENTAS:
Calle Ayacucho 326
Calle Yanacocha 434
Calle Loayza Edificio Castilla

COMUNICADO

-El Ministerio de Finanzas hace saber a la opinión pública que la planta de empleados y funcionarios en todas sus dependencias, ha quedado definitivamente constituida de conformidad a sus normales requerimientos: no existiendo en consecuencia, ningun cargo vacante disponible.

Los actos administrativos de todo el personal dependiente de este Ministerio, estarán bajo la responsable y rigurosa supervigilancia de los funcionarios jerárquicos a objeto de ejercer un estricto control, que garantice una gestión positiva, honesta y sacrificada, en bien de los postulados revolucionarios que ha proclamado el supremo gobierno de la nación.

Los empleados que cometan irregularidades en el desempeño de sus funciones administrativas, y cuya conducta, se encuentre en contraposición a la linea que el gobierno del Frente Popular Nacionalista ha impuesto, serán sancionados sin contemplación alguna, de conformidad a disposiciones vigentes.

La Paz 7 de octubre de 1971

DEPTO. DE RELACIONES PUBLICAS
MINISTERIO DE FINANZAS

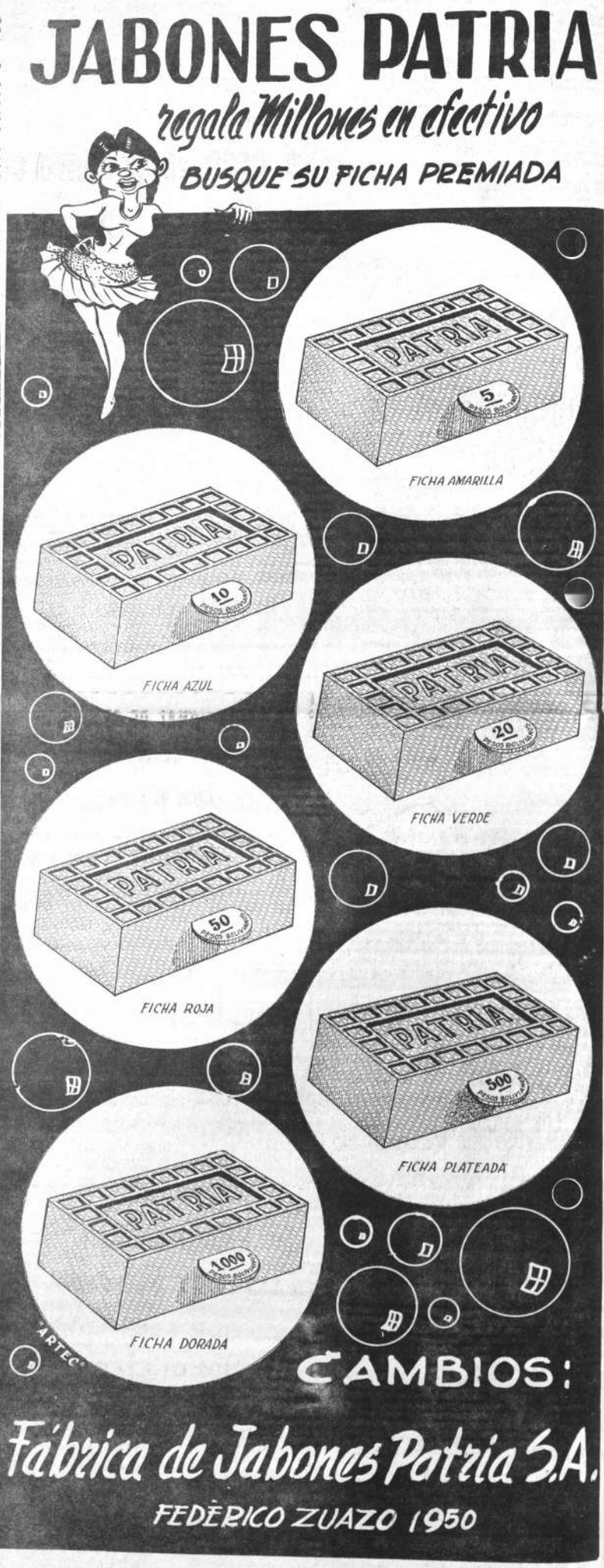

Mensaje a Fabriles de Cochabamba

Empresa privada está decidida a cumplir la tarea de responsabilidad que le toca

Cochabamba, 7 (PRESENCIA).- La empresa privada está decidida a cumplir la parte de responsabilidad que le toca en la patriótica tarea de desterrar el hambre, el dolor y la ignorancia y lograr la dignificación de los trabajadores. Con estas palabras, el Presidente de la Confederación Nacional de Empresarios Privados, Alberto Violand, se dirigió a la Federación Departamental de Trabajadores Fabriles de Cochabamba.

MUTUA COMPRENSION EN LA HORA ACTUAL

El dirigente de los empresarios privados indicó que es sumamente placentero para él haber podido interpretar en términos claros y definidos la nueva mentalidad que orienta a la empresa privada y haber encontrado una receptividad tan inmediata y positiva en el seno de los fabriles de Cochabamba.

Señaló que está seguro de la madurez de conceptos y patriotismo que trasunta la sensibilidad de la Federación Fabril, lo que asegurará la paz social y conseguirá mejores niveles de vida para los trabajadores y sus familias.

Más adelante, manifestó que los momentos históricos que vive el país, gracias al imperio de la ley y las garantías constitucionales, son coyuntura favorable para impulsar el desarrollo económico de la nación, orientándolo no para beneficio privado de grupos o personas, sino para lograr el desarrollo armónico de toda la colectividad, a la cual la empresa privada ha decidido integrarse como factor de progreso social.

RESPONSABILIDAD DE LA EMPRESA PRIVADA

Violand indica que está seguro de que la actividad privada está decidida a cumplir la parte de la responsabilidad que le toca en la patriótica tarea de desterrar el hambre, el dolor y la ignorancia y cumplirá su tarea teniendo como premisa principal la dignificación del sector laboral cuyo aporte como fuerza de trabajo se aprecia en alto grado.

Asegura que la Confederación y todos los sectores que representa se sienten orgullosos de poder mostrar ante el país la madurez de sus clases laborales y por ello desean que las nuevas formas de las relaciones obrero-patronales, se conviertan en iniciativas concretas y formuladas de muto acuerdo. Por este aspecto, informó que a invitación de la Confederación Nacionales de Trabajadores Fabriles de Bolivia, el directorio de los empresarios privados ha visitado la sede de dicho sector laboral, donde se han definido varios puntos de interés común, que serán estudiados por una Comisión Mixta Permanente radicada en la Cámara Nacional de Industrias.

INAUGURACION.- Santa Cruz, 7 (PRESENCIA).- El Dr. Rafael Moreno Forteza (izquierda) aparece inaugurando la Cooperativa de Salud "San Francisco" en su calidad de Presidente. (FOTO PRESENCIA)

En Santa Cruz

Se creó la primera cooperativa profesional de salud del país

Santa Cruz, 7 (PRESENCIA).- Veinticinco médicos especializados en diferentes ramas de salud acaban de organizar aquí la primera "Cooperativa de Salud" en el país denominada "San Francisco, que permitirá a las familias que no disponen de un seguro social contar con un servicio completo de medicina.

Durante la inauguración de esta Cooperativa de Salud - lunes- el doctor Rafael Moreno Forteza, impulsor y presidente del nuevo organismo, explicó los objetivos y proyectos. Dijo que cualquier persona, sin ninguna distinción, podrá ser admitida como socio, para ello deberá adquirir únicamente el título de beneficiario.

El título se obtiene con un desembolso inicial de 300 pesos bolivianos y seis cuotas de 50. Permitirá beneficiarse al socio con la rebaja del 50 por ciento en servicios profesionales, 30 por ciento en Rayos X, internación, intervenciones quirúrgicas, servicios odontológicos, análisis de laboratorio y derecho a hospitalización, asimismo el 20% de rebaja de productos farmacéuticos.

La Cooperativa "San Francisco" mientras inaugure su moderno policonsultorio en actual construcción así como el centro de internación y cirugía, ofrece a los socios realizar visitas a los médicos en sus propios consultorios con el respectivo descuento en vigencia.

Actualmente la Cooperativa de Salud atiende internación de enfermos, partos y cirugía en general en la Clínica "Pasteur". Los beneficios se extienden a los hijos menores de 18 años e hijas solteras.

Según los promotores - este organismo se encuadra en la Ley General de Cooperativas y es la primera en el país en su tipo. Dejaron establecido que la Cooperativa "San Francisco" no busca lucro. Estiman que podrá crearse en el resto del país otras cooperativas de esta índole hasta permitir en los próximos años la organización de una federación nacional.

En Oruro

Sugieren la creación de un Banco Municipal

ORURO 7 (PRESENCIA).- El Oficial Mayor de la Alcaldía Municipal, Julio Pinto Marañón, dio a conocer un proyecto para la creación de un Banco Municipal, a breve plazo. Agregó que él era portavoz de esa sugerencia, a nombre de su partido, el MNR, "que considera que sería un valioso aporte en beneficio del pueblo de Oruro".

El señor Pinto Marañón expresó que el proyecto está siendo ACTUALMENTE considerado por el licenciado Serafín Ferrández y por el propio Oficial Mayor de la Comuna. Informó que existe interés de parte de algunas organizaciones privadas y oficiales internacionales, para financiar el capital de arranque del futuro banco.

Añadió que la fundación de esa entidad bancaria, "sería una salvación para Oruro y una positiva ayuda para los funcionarios municipales". Manifestó que funcionaría bajo las mismas modalidades que rigen a los bancos privados, pero que daría mayores facilidades en los créditos para impulsar las actividades de los pequeños industriales, comerciantes y gente de recursos modestos que precisa de créditos.

El Oficial Mayor de la Comuna dijo que en el proyectado banco, encontrarían acomodo empleados municipales, aliviando así el presupuesto de la Comuna, de cuyo presupuesto alrededor de un 60 por ciento se invierte en la planilla de sueldos y salarios.

Como otra ventaja, el señor Pinto Marañón explicó que las utilidades del banco, serían invertidas en el mejoramiento de los servicios que presta la Municipalidad a la población y en la creación de otros que son reclamados por la ciudadanía.

Al referirse a la administración de la Comuna, afirmó que esta debería ser encarada con criterio empresarial, ya que solamente así podrá evitarse la agudización de la crisis económica por la que atraviesa. Manifestó que la creación de nuevas medidas impositivas para fortalecer las finanzas de la Alcaldía, necesariamente tendrá incidencia en la economía ciudadana, lo que no suele ser aconsejable.

Agregó que durante los últimos días, se ha incrementado el índice de recaudaciones de la Comuna, atribuyendo este hecho a un mayor control ejercido sobre las dependencias encargadas de esta labor, así como a los ajustes que se han llevado a cabo dentro del personal. El Oficial Mayor expresó que tiene confianza en que el incremento de los ingresos irá en aumento en los próximos meses.

NATIONAL

En Cochabamba

Se inició proceso contra 45 estudiantes de Normal Católica

Cochabamba, 7 (PRESENCIA).- Se instauró proceso contra cuarenta y cinco estudiantes de la Normal Católica por haber participado con la complicidad de algunas autoridades educacionales y algunos dirigentes de la Federación Departamental de Maestros Urbanos, en el propósito fallido de intervenir o estatizar, en actitud violenta, ese establecimiento.

Se informó que tal proceso se sigue con la autorización del Ministerio de Educación. Para tal efecto se ha organizado un Tribunal integrado por los profesores de la Normal Católica, Oscar Oña Martínez y Héctor Zelada. Completa ese organismo de juzgamiento el estudiante Angel Anzoleaga.

Los integrantes de esa comisión vienen acumulando antecedentes sobre el caso y han elaborado una lista de los alumnos comprometidos en esos trajines intervencionistas, pero no dieron a conocer los nombres.

LOS CARGOS QUE PESAN

Según los informantes del asunto, los cargos que pesan contra los estudiantes que trataron de intervenir el establecimiento, siguiendo directivas de autoridades educacionales y dirigentes del magisterio, son: Asalto a mano armada, violación de puertas y ventanas e intento de asesinato e intimidación.

Se dijo que existe toda la documentación necesaria que dará luces en el proceso para llegar a conclusiones claras y terminantes. Se expresó que gracias a la buena voluntad y acción rápida de profesores y alumnos leales a su plantel, donde se forman para maestros de la República, se pudieron salvar los papeles que registran esos antecedentes y que los intervencionistas trataron por todos los medios de quemar.

FORMACION DEL...

(Viene de la página 3)

sociedad que se necesitará en el sistema educativo del futuro es una institución que no cumple con los objetivos que le corresponden. Si las escuelas formadoras de docentes no preparan esos especialistas, no podrá cumplirse con ellos y el sistema educativo mirará el pasado y no al futuro.

El desafío a que debe hacer frente la institución de formación de maestros del futuro consiste en determinar los conocimientos prácticos, la competencia y las aptitudes necesarias para organizar y administrar con éxito un sistema educativo, sistema que soslaye proporciones elevadas de repeticiones de años, ni de abandonos de los estudios, ni pérdidas de recursos, generalmente cuantiosas. La formación de maestros y especialistas en educación para el futuro incluirá trabajos prácticos para desarrollar este tipo especial de aptitudes. En realidad, el objetivo final de las instituciones de enseñanza normal debiera consistir en preparar equipos de especialistas en educación que puedan trabajar juntos en el cumplimiento de las tareas necesarias para desarrollar y organizar un sistema educativo tecnológicamente avanzado.

Jarabe de Efetonina

Para la tos

DARMSTADT ALEMANIA

Cursos de decoración navideña

-Academia de Decoración "Arquitecto Olga Tapia" Autorizada por el Ministerio de Educación Anuncia que las inscripciones están abiertas durante esta semana. Calacoto: Los Sauces 202 esquina calle No 8, teléfono 83487

H. MUNICIPALIDAD DE LA PAZ

AVISO

-Se comunica a la opinión pública, empresas Constructoras de Demoliciones y Transportistas, que queda terminantemente prohibido echar escombros, basuras y otros elementos en el Río Panteón y Río Apumalla a la altura de la calle Asín y calle Calatayud. A partir de la fecha deberán hacerlo en el Río Apumalla a la altura de la calle Aliaga, frente al Cementerio.

La Paz, 8 de octubre de 1971

DIRECCION DE RELACIONES PUBLICAS

H. Municipalidad de La Paz

A LA OPINION PUBLICA

-La Dirección de Higiene y Saneamiento Municipal, en coordinación con la Organización Mundial de la Salud, viene realizando el estudio correspondiente al problema de desechos sólidos en la ciudad de La Paz.

Por lo tanto, se solicita al público, prestar la cooperación necesaria a los funcionarios encargados de la encuesta de producción de basuras, que se iniciará el día lunes 11 del presente mes, en viviendas y establecimientos representativos de la ciudad.

Dichos funcionarios, para su cometido, estarán munidos de sus respectivas credenciales.

La Paz, 8 de octubre de 1971

DIRECCION DE RELACIONES PUBLICAS

Ministerio de Urbanismo y Vivienda

DIRECCION GENERAL DE DESARROLLO URBANO

-INVITACION PARA LA INSCRIPCION DE EQUIPOS INTERDISCIPLINARIOS DE PROFESIONALES EN EL CAMPO DE PLANIFICACION URBANA.

-Se invita a los equipos interdisciplinarios de profesionales que trabajan en el campo de planificación urbana a inscribirse en los registros que se abrirán a partir del día 15 del presente. Mayor información en la Dirección General de Desarrollo Urbano.

La Paz, octubre de 1971

CAJA NACIONAL DE SEGURIDAD SOCIAL

AVISO DE REMATE

-El Dr. Ricardo Viscarra Concha, Juez de Partido Noveno en lo Civil de la Capital etc.

Hace saber, a la opinión pública en general que por auto de fs. 14 se ha señalado el día 22 de noviembre del mes próximo a horas quince p.m., para el verificativo del remate del bien inmueble embargado situado en la calle Colombia No 263(Edificio ENTEL) de esta ciudad de propiedad de la FEDERACION SINDICAL DE TRABAJADORES DE RADIO TELEGRAFISTAS Y RADIO COMUNICACIONES, como emergencia del juicio coactivo seguido por la CAJA NACIONAL DE SEGURIDAD SOCIAL contra la FEDERACION SINDICAL DE TRABAJADORES DE TELEGRAFISTAS Y RADIO COMUNICACIONES (FESTRA).

El remate se realizará sobre la base de (Sb. 25.927.74) veinticinco mil novecientos veintisiete 74/100 pesos bolivianos.

Las personas interesadas en la presente demanda y remate, pueden ocurrir el día y hora señalados en la Tribuna de Remates, del Palacio de Justicia, previo empoce del cinco por ciento de ley, en la Secretaría del Juzgado.

La Paz, 7 de Octubre de 1971

P.O. del Sr. J. de P. 9o. en lo C.

isidoro Arismendi
SECRETARIO DEL JUZGADO
9o. DE PARTIDO EN LO CIVIL

Libros de Editorial "Grijalbo"

EL TESTIGO SONRIENTE	Traver
LOS SIETE MINUTOS	Wallace
TAMBURAS	Grosser
CEREMONIA SECRETA	Hughes
RAQUEL, RAQUEL	Laurence
MI VIDA CON JACQUELINE KENNEDY	Gallagher
KU KLUX KLAN	Chalmers

De venta en:

LOS AMIGOS DEL LIBRO

Mercado 1315 Cochabamba casilla 450

"Un nuevo esfuerzo de la Empresa Privada al servicio del Desarrollo"

Partida Relámpago

Se arranca el motor con placer, porque enciende con suavidad y alto rendimiento aprovechando el combustible íntegramente. Estas ventajas trae consigo el sistema de encendido electrónico, el más moderno del mundo en este campo. Se ha dado fin con las preocupaciones de antes: malos contactos, oclusiones, reglajes y recambios.

El profesional opina y dice:
La Motosierra DOLMAR CT, arranca como un rayo!

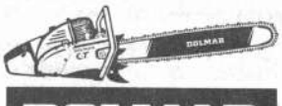

DOLMAR Motosierras

HANSA LTDA. La firma boliviana de su confianza con mas de 60 años al servicio del país

DEPTO. TECNICO Tels.42836 · 55219 · 53661

Sucursales: COCHABAMBA · ORURO · POTOSI · SANTA CRUZ · SUCRE · TARIJA · VILLAZON

A LAS AGENCIAS Y DISTRIBUIDORES DE Cigarrillos "COLORADO"

Se les comunica que están autorizados para vender cigarrillos producidos por otras fábricas, ya que el ejercer coerción, presión o amenazas sobre los Distribuidores, en este momento que ya no existe monopolio, es una práctica indigna y contraria a la libre competencia, teniendo en cuenta que las leyes, en la mayoría de los países castigan esta acción severamente.

BOLIVIAN AMERICAN TOBACCO Co., S. A.

La Paz, 8 de octubre de 1971

Aplicación del Plan de Emergencia

Un millón de dólares para seis proyectos de la CBF

El Gobierno, dentro del Plan Nacional de Emergencia que dirige el propio Presidente, coronel Hugo Banzer, ha decidido aportar con un suma equivalente a un millón de dólares a seis proyectos industriales de la Corporación Boliviana de Fomento (CBF). Los seis proyectos tienen una ubicación prioritaria dentro de los programas de desarrollo y su financiamiento proviene de fondos concedidos por USAID.

Los proyectos y sus respectivas inversiones son los siguientes, según informativo de la CBF.:

$b. 631.179.– con destino a la Planta Industrializadora de Leche de El Alto de La Paz.

$b. 200.00 – para la Planta Laminadora de Goma de Riberalta.

$b. 1.001.200.–con destino al programa de Aguas Subterráneas del Altiplano.

$b. 400.00 – para el proyecto de Regadío de Villamontes.

$b. 2.024.000.– como aporte al programa de Minería Asbestífera, (Planta clasificadora de asbesto de Cochabamba).

$b. 300.000 – destinados al plan Tealero (Fomento del cultivo y exportación de Té).

De otra parte, el Gobierno, en atención a la importancia y significación que tiene para el fomento de la minería mediana y pequeña, industria privada, artesanía, turismo y estudios de factibilidad, ha dispuesto al aporte estatal de $b. 7.400.000 de cuya suma $b. —— 2.400.000 para préstamo 109 SF de preinversión y $b. 5.000.000. con destino a préstamo para fomento de la industria, C.B.F. -B.I.D. De este modo, será incrementado en significativas sumas con las que se podrá atender la creciente demanda de créditos para los rubros anteriormente señalados.

POLITICA DE C.B.F.

Es conveniente señalar que la C.B.F tiene los programas de desarrollo industrial completamente definidos y no se opone ni está animada de propósito de interferir la iniciativa privada, por el contrario, es su deber coadyuvar y FOMENTAR la creación e instalación de cuantas industrias convengan al país, no pudiendo quedarse de brazos cruzados cuando la indiferencia, el poco interés o la incierta posibilidad de otras entidades, posterguen injustificadamente conquistas ansiadas por nuestro pueblo, hoy más que nunca al amparo de una nueva situación que permite columbrar un auspicioso porvenir para el progreso patrio.

COMIENZA HOY UN NUEVO ENCUENTRO DE EDUCADORES

La Comisión Episcopal de Educación anunció que hoy se iniciará el sexto encuentro nacional de educadores católicos en el que participarán alrededor de trescientos delegados, entre directores profesores, alumnos y padres de familia.

El Congreso tiene por objeto estudiar el papel de la educación frente a la situación del hombre boliviano y buscar alternativas para un abaratamiento de los costos de la educación y una extensión mayor de los servicios educativos a desfavorecidos por los bienes de la cultura. Existe expectativa frente a la realización de este encuentro, tras cuyas deliberaciones se aprobarán importantes resoluciones y proyectos que contribuirán a solucionar los graves problemas educativos que confronta el país.

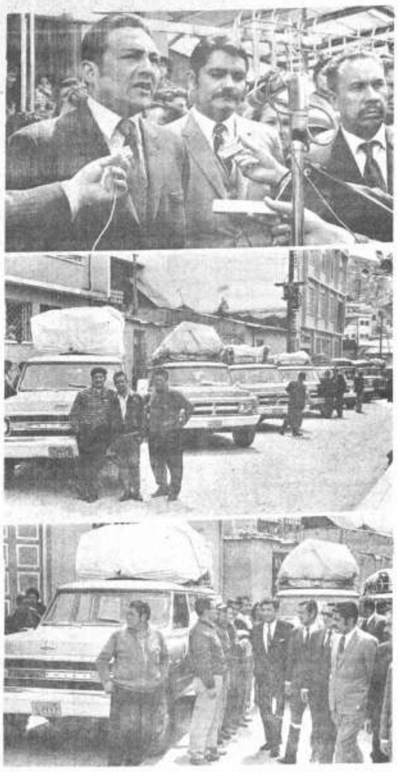

BRIGADAS MOVILES: Ayer, en un acto realizado frente al edificio del Consejo de Reforma Agraria, autoridades del Ministerio de Agricultura, Consejo de Reforma Agraria y de USAID dieron partida a las 16 Brigadas Agrarias Móviles. En la composición gráfica, arriba, el Presidente de Reforma Agraria, Javier Orellana, solicita a las brigadas la aceleración del proceso de justicia; al centro y abajo, los vehículos poco antes de partir.

Arzobispo

Habrá colecta para los refugiados pakistanos

Mons. Jorge Manrique, arzobispo de La Paz, ha hecho conocer una circular pidiendo a que los cristianos de esta diócesis, por medio de la oración, el ayuno y la colaboración material - en colecta que se realizará el próximo domingo- ayuden a centenares de miles de refugiados pakistanos que se hallan en peligro de morir de hambre y enfermedades. De este modo, el arzobispado de La Paz se suma a la recomendación hecha hace pocos días, por el Papa Paulo VI.

La circular dice:

HERMANOS EN CRISTO:

El Santo Padre, entristecido por los sufrimientos de hambre y miseria de los refugiados pakistanos, hace un llamado angustioso al mundo, y especialmente a los cristianos, para ayudar a millones de seres bengalíes. Más de 880.000 niños "agotados, enfermos y hambrientos" hacen llegar su voz suplicante al mundo entero en demanda de ayuda. Y es el Papa que, a nombre de Cristo, golpea la conciencia de la humanidad pidiendo socorro. Las noticias son cada día más alarmantes. Radio Nueva Delhi informa que de nueve millones de refugiados pronto se llegará a doce millones, que cada día emigran 40.000 y que se necesitan 500 millones de dólares para socorrerlos. Ante este dolor humano, cuán urgente es el llamado del Papa que nos pide ante todo la oración y el ayuno para atraer la bondad del Señor y aliviar esos sufrimientos, porque el ayuno -dice el Papa - gusta a Dios y permite comprender el hambre de los demás.

Debemos acudir a la oración del Padre Nuestro que el mismo Señor nos enseñó, y El mismo nos habla de su eficacia: "Pedid y se os dará; buscad y hallaréis; llamad y se os abrirá. Porque todo el que pide, recibe; y el que busca, halla; y al que llama, se le abrirá" (Lc. 11, 9-10.) Esta es nuestra acción inmediata, pero no la cumplimos plenamente, si no damos la ayuda material como el fruto de esa oración.

Si mediante aquel pasaje del Evangelio cuando el legista para tentarle, dice al Señor, "Maestro ¿qué he hacer para tener en herencia la vida eterna?" Jesús le responde: "¿Qué está escrito en la Ley?. ¿Qué lees?" El legista respondió. "Amarás al Señor tu Dios con todo tu corazón, con toda tu alma, con todas tus fuerzas y con toda tu mente; y a tu prójimo como a tí mismo" Jesús le dice: "Bien has respondido. Haz eso y vivirás" Pero el legista queriendo justificarse, dijo a Jesús: "Y, quien es mi prójimo?" El Señor le respondió con la hermosa parábola del buen samaritano. (Lc. 10.25-37).

También hoy, debemos vivir esa acción del buen samaritano ante el clamor de niños y adultos de Pakistán, y llevarles nuestros donativos. Por eso, he pedido la colaboración de las radios en esta campaña en favor de los niños pakistanos bengalíes y la ayuda de la prensa para unir nuestra voz a la voz del Papa que lanza este grito de "angustia, de esperanza y de súplica".

En vista de estos motivos, DISPONEMOS: 1o.- Que se lea ésta circular en todas las Misas del Próximo Domingo 10, y se hagan oraciones especiales y se invite al ayuno a los fieles.

2o.- Que se haga una colecta llamando a la generosidad, la que se publicará por la prensa y la radio.

3o.- Que se hagan sacrificios (ayunos) por el Papa, el Sínodo de los Obispos y el dolor y sufrimiento de los pakistanos.

Encomendándome a sus oraciones les bendigo.

+JORGE ARZOBISPO.

La Paz, 7 de octubre de 1971.

TRUFIS defienden derecho al uso de sus siglas

Dirigentes de la cooperativa Progreso Ltda. de TRUFIS, que prestan sus servicios a la zona de Calacoto, visitaron nuestra redacción para pedir sean respetadas las siglas de su servicio por otros conductores que hacen uso indebido del nombre de "Taxi de Ruta Fija".

Los mismos dirigentes afirmaron que la cooperativa, no quiere monopolizar el servicio, ya que desde su creación se ha aumentado en cerca del 500% el número de coches que fueron los pioneros de este servicio.

Este pedido, dijeron, viene a consecuencia de que en los últimos días varios conductores de taxi están invadiendo el servicio de TRUFI, colocando simplemente un letrero con las siglas del servicio, sin tener ningún derecho ya que los que pertenecen a esta cooperativa tienen que someterse a un reglamento interno de trabajo.

Finalmente, señalaron que ellos no se oponen a que otros taxis realicen el mismo servicio, pero sí se opondrán a que se use las siglas de la cooperativa que fue legalmente constituida.

Recordaron aniversario de Confederación de Fabriles

En un acto realizado ayer en la sede de la Confederación de Trabajadores Fabriles de Bolivia, fue conmemorado el vigésimo aniversario de la fundación de la entidad que agrupa a los trabajadores fabriles del país.

La ceremonia contó con la presencia de los representantes del Ministerio del Trabajo, Sergio Otero, Erik Cárdenas y Jorge Jiménez y, como invitado de honor, el Dr. Víctor Paz Estenssoro.

El representante del Ministerio del Trabajo, Sergio Otero, afirmó la importancia al movimiento obrero, "ya que sin él, dijo, no se puede acelerar el crecimiento económico en que está empeñado el gobierno nacionalista del Cnl. Banzer".

El Dr. Paz Estenssoro, al dirigirse a los trabajadores, hizo una reseña histórica del movimiento de ese sector desde su creación en octubre de 1951.

Posteriormente, en representación de la Cámara Nacional de Industrias, el Dr. Reynaldo Venegas, señaló que la empresa privada, con una nueva mentalidad, busca el trabajo mancomunado para el desarrollo del país.

El Secretario Ejecutivo de la Confederación, Roberto Saravia, se refirió a la iniciación del movimiento sindical fabril, expresando, que el 18 de mayo de 1950 representa una fecha importante en el calendario del sindicalismo boliviano.

FALLECIO UN OFICIAL DE LA GUARDIA

El Tte. René Blacutt Marañón, oficial de la Guardia Nacional, falleció ayer después de corta enfermedad. Egresado de la Academia Nacional de Policías, cumplía su último destino como oficial del Cuerpo de Bomberos donde, por su dedicación y espíritu de sacrificio, había destacado en su labor de prestar auxilio en diferentes emergencias.

Sus restos son velados en el Círculo de Policías y serán inhumados con honores de estilo hoy en la mañana.

ESPOSAS DE PERIODISTAS DETENIDOS DEMANDAN JUSTICIA AL PRESIDENTE

Las señoras Lola Vega de Peñaranda y María Flores de Andrade han dirigido una carta al Presidente de la República, coronel Hugo Bánzer Suárez, en la cual solicitan la libertad de sus esposos, periodistas Luis Peñaranda Beltrán y Carmelo Andrade López, detenidos desde el 22 del mes pasado, sin que hasta la fecha hayan sido concretamente acusados de algun cargo. La carta dice textualmente:

"Excmo. Señor

Cnl. Hugo Banzer S.
PRESIDENTE DE LA REPUBLICA
PRESENTE.

Excmo. señor Presidente:

En vista de que no han sido atendidos nuestros reiterados pedidos de que se administre justicia respecto a la indebida detención de nuestros esposos, periodistas Luis Peñaranda Beltrán y Carmelo Andrade López, nos vemos obligadas a dirigirnos a Ud., señor Presidente, en demanda de justicia.

Nuestros nombrados esposos fueron detenidos en la madrugada del 22 del pasado mes. Quienes los apresaron no exhibieron ninguna orden de autoridad competente.

Al cabo de 15 días de su detención no se les ha dicho el motivo por el cual están privados de la libertad ni se les ha dado oportunidad para decir su verdad si hay algún cargo.

Nuestras angustiosas preguntas a varias autoridades acerca del motivo de su apresamiento no han sido satisfactoriamente respondidas. Nuestros esposos y nosotras, hasta ahora, no sabemos por qué estamos sufriendo esta tremenda injusticia.

Después de insistentes pedidos nuestros esposos prestaron una declaración hace más de una semana, pero ella, aparentemente, no ha sido procesada hasta ahora y tememos que esa situación se prolongue indefinidamente.

En atención a que no existe ningún cargo contra nuestros esposos y en razón a que ellos no han realizado ninguna actividad contraria a la legalidad, al orden y a la paz proclamados por el gobierno de su digna dirección, consideramos que su detención es completamente injusta.

Agotadas como han sido nuestras gestiones para obtener su libertad que no llega nunca, recurrimos a sus profundos sentimientos humanos y cristianos, para rogarle encarecidamente que se digne ordenar la libertad de nuestros nombrados esposos para que se repare la injusticia cometida.

Las angustias sufridas por nosotras, nuestros hijos y nuestros esposos durante los últimos quince días y los perjuicios provenientes de esa injusta detención, son en sí un duro castigo no deseable para nadie.

En la seguridad de que nuestro pedido será atendido por Usted, Señor Presidente, que es la máxima autoridad del país y agradeciéndole anteladamente por el acto de justicia que solicitamos, aprovechamos la oportunidad para expresarle nuestros sentimientos de respeto.

Fdo. Lola Vega de Peñaranda

Fdo. María Luisa Flores de Andrade.

Ministro Selich:

Los "rangers" salvaguardarán al pueblo de todo peligro futuro

El Ministro del Interior, Cnl. Andrés Selich Chop, ha emitido un mensaje de salutación al Regimiento de Asalto "Manchego" 12 de Infantería, con motivo del aniversario que hoy conmemora esa unidad militar, de la que fue Comandante el Ministro Selich.

El mensaje del Ministro del Interior expresa:

A los valerosos señores: Jefes, Oficiales, Sub Oficiales y Soldados:

Habeis ingresado a la historia, escribiendo con vuestra sangre una de las páginas más gloriosas de las Fuerzas Armadas de la Nación, cuando en las jornadas épicas de agosto, junto con el valeroso pueblo cruceño, derrotamos al castro-comunismo que había avasallado cruelmente todas nuestras instituciones tutelares y pretendía imponer un yugo esclavizante para hacer sufrir al pueblo boliviano.

Como vuestro Comandante, que he sido, me siento orgulloso de la bravura y patriotismo denodado con el que habeís combatido en fiera pelea contra los mercenarios rojos y sus agentes criollos.

A vuestro lado pude aquilatar el heroismo y la entereza que engalana a los Rangers, que con la única divisa de la Patria empuñan el arma para defenderla del peligro que viene trasponiendo las fronteras para imponer consignas foráneas.

Bolivia entera os saluda en este día, porque encarnais el verdadero espíritu de las Fuerzas Armadas de Bolivia, que entroncadas con su pueblo buscan para la Patria un porvenir mejor, con trabajo, con orden, con disciplina y con respeto a nuestras instituciones.

El Gobierno Popular Nacionalista, conducido por el patriota y preclaro militar Cnl. Don Hugo Banzer Suárez, está seguro porque sabe de vuestra lealtad a toda prueba y porque está convencido que junto al pueblo y a los Partidos de mayor significación en el país, podremos reconstruir la Patria.

La sola presencia de los Rangers en cualquier parte del territorio nacional es prenda de garantía para salvarguardar al pueblo de las hordas mercenarias que acechan constantemente desde las sombras de la traición.

Pero es necesario dejar en claro que ahora más que nunca nuestras Fuerzas Armadas, unidas sólidamente bajo la enseña de la Patria, están dispuestas hasta el sacrificio antes que permitir que vuelvan los castro-comunistas a a destruir nuestra nacionalidad.

En este nuevo aniversario del Regimiento "Manchego" 12 de Infantería, le rindo mi emocionado homenaje a todos y cada uno de sus componentes y mi calurosa felicitación por haber cumplido brillantemente su deber para con la Patria.

OFICIALES BECADOS A ARGENTINA

Un oficial del Ejército y tres de la Guardia Nacional viajarán a la Argentina la próxima semana, invitados por el gobierno del Gral. Alejandro Lanusse para participar en un curso de especialización que se prolongará por tres meses, según hizo saber la Dirección General de Informaciones de la Presidencia de la República.

Son el Subtte. de Ejército Luis Cossío y el My. Isaac Imaña y los capitanes David Hinojosa Encinas y Julio Vargas Soto, de la Guardia Nacional, los que seguirán un curso de perfeccionamiento en la Policía Federal de Buenos Aires.

Los cuatro becarios se embarcarán en un avión de la Fuerza Aérea Argentina. Sus estudios tendrán validez para el ascenso.

CAMARA DE CONSTRUCCION PIDE SE GESTIONE CREDITO ANTE BID

El Presidente de la Cámara de Construcción, Dr. Eduardo Olivo, manifestó la preocupación de esa entidad, porque se lleve a cabo el tercer plan de crédito del BID con destino al Consejo Nacional de Vivienda.

Explicó que la cámara, por su parte, estudiará la posibilidad de que se tramite ante el mismo Banco Interamericano de Desarrollo otro soporte financiero, para impulsar un plan de vivienda destinado a la clase media. Este programa también podría ser controlado por el Consejo Nacional de Vivienda. Al movilizar a las empresas constructoras, se crearía mayor número de fuentes de trabajo, aspecto social en el que están abocadas las autoridades de Gobierno -dijo-.

Afirmó que actualmente, en la ciudad, existen calles centrales, como ser la Sucre, que al haber sido ensanchadas, proporcionan óptimas condiciones para llevar a cabo programas de construcción de edificios multifamiliares. Esas arterias cuentan con servicios de alcantarillado, agua y energía eléctrica y su ubicación es apropiada para empleados y profesionales que asisten a lugares de trabajo ubicados en pleno centro.

Concluyó afirmando que la Cámara de Construcción hara conocer oportunamente esta su inquietud, a los personeros de CONAVI, y del BID.

Disposiciones de Tránsito para carrera 'Premio Manaco'

La Jefatura Departamental de Tránsito con motivo de efectuarse, a partir de mañana, la carrera "Premio Manaco" ha dispuesto que la circulación de vehículos quede suspendida en el trayecto de la carretera La Paz - Oruro. Con este motivo ha emitido el siguiente comunicado:

Con el fin de prestar cooperación al desarrollo de la competencia automovilística denominada "GRAN PREMIO MANACO", la Jefatura Departamental de Tránsito comunica a los señores conductores de vehículos y transportistas en general que, a partir de las 7.30 horas del día sábado 9 del presente, queda neutralizada la circulación de vehículos motorizados sobre la carretera Oruro-La Paz, entre Sica-Sica y esta ciudad hasta la llegada del último competidor.

De la misma manera, queda suspendida la circulación, el día domingo 10 del presente, a partir de horas 5 de la madrugada, hasta el paso del último coche por la localidad de Sica-Sica, quedando desde este momento normalizado el tráfico en lo que corresponde a este Distrito.

Se recomienda al público asistente a dicha competencia cooperar con las autoridades obedeciendo sus instrucciones a fin de evitar accidentes que serían de lamentar.

COMPRO

Cámara filmadora de 16 mm. - Profesional. Favor llamar a Tels. 25051 ó 83276. Casilla No. 4802 - La Paz.

FSB destaca la importancia de la carretera La Paz-Ilo

Al destacar la importancia que tendrá la carretera entre La Paz e Ilo, Falange Socialista Boliviana pone también de relieve la gestión conjunta de los gobiernos de Bolivia y el Perú ante el Banco Interamericano de Desarrollo para financiar el costo de aquella obra, a la que califica de acción diplomática de trascendencia, puesto que ella permitirá a nuestro país tener un acceso al Océano Pacífico en condiciones ventajosas. Tal criterio está contenido en la declaración del Secretario Regional de FSB, Daniel Delgado Cuevas, quien señala que los estudios técnicos de factibilidad [illegible] un que el tráfico entre Bolivia y la costa del Pacífico por [illegible] carretera, serán económicamente favorables en razón a que la distancia resulta más corta en relación a otras vías de acceso al mar y a que el Perú facilitará el derecho al libre tránsito, sin restricciones ni obstáculos de ninguna clase. Expresa que los vínculos [illegible] Perú se estrechan [illegible], ya que se [illegible] el aprovechamiento de grandes recursos naturales mediante una amplia y leal política de cooperación e integración económica.

El Secretario Regional de FSB señala también que es indudable que la carretera La Paz-Ilo contribuirá al desarrollo socio-económico de las zonas aledañas y que nuestra nación asegurará una ruta a bajos costos para el transporte de un mayor volumen de importaciones y exportaciones, existiendo posibilidades reales de que Ilo se constituya en el futuro en el puerto natural de Bolivia sobre el Pacífico.

Afirma, por otra parte, que tal obra constituye un paso muy importante para la reafirmación de la soberanía nacional, puesto que atenuará los padecimientos bolivianos emergentes de la injusta condición de país mediterráneo. Sostiene también, que será un resorte más para la reintegración marítima que anhela Bolivia.

Delgado Cuevas finaliza expresando que esta clase de triunfos fisonomizan a un gobierno auténticamente nacionalista y demuestra que puede llevarse adelante un programa de alta política internacional, cuando hombres de clara visión, como el Presidente Hugo Banzer Suárez y el Canciller Mario Gutiérrez Gutiérrez, se deciden a actuar en defensa de los grandes intereses nacionales. Agrega que "es una conquista que viene a robustecer la estrategia del Frente Popular Nacionalista".

Partieron 16 brigadas móviles del Consejo de Reforma Agraria

Dieciseis Brigadas Móviles partieron ayer con destino a las provincias de La Paz, Chuquisaca, Tarija, Cochabamba, y Santa Cruz para agilizar los procesos de dotación de tierras.

Cada equipo móvil está constituido por un juez, un abogado, un secretario, seis topógrafos, un técnico de suelos. Cuenta además con instrumental adecuado y material de escritorio.

Tanto el intrumental como los vehículos en que se desplazarán las Brigadas Móviles para cumplir su cometido, fueron donados por la Agencia para el Desarrollo Internacional (AID) de los Estados Unidos.

"Siento profunda emoción al dar la orden de partida a estas brigadas, porque estoy plenamente convencido de que su personal trabajará honestamente en defensa de los intereses de los hombres del campo", dijo el Presidente del Consejo de Reforma Agraria, Javier Orellana.

Por su parte, el Secretario Ejecutivo de la Federación Campesina de La Paz, Dionisio Osco, agradeció en nombre de sus compañeros de base al gobierno por cumplir con el proceso de Reforma Agraria, que fue utilizado antes como instrumento político, añadió.

OFICINAS COMODAS

Con o sin depósitos, alquilo a personas solventes sin intermediarios.

Ambientes de 100 mt2., y ambientes de dos oficinas con baños.

Referencias: Av. Montes No. 523- Primer piso.

... enta sus ... defensas orgánicas!!

vimin inti

Se precisa

VISITADORA MEDICA

Farmacèutica titulada para trabajo en Santa Cruz. Presentarse con documentación para entrevista personal los días 7 y 8 de 14 a 15 p.m., en Droguería Internacional S.R.L. Yanacocha No. 360 - Departamento de Propaganda Médica.

EL MINISTERIO DE EDUCACION Y CULTURA E INSTITUTO CULTURAL BOLIVIANO ALEMAN

Goethe - Institut

INVITAN A LA ACTUACION

del famoso titiritero alemán

ALBRECHT ROSER

HOY, Viernes, 8 de Octubre Horas 19"
TEATRO MUNICIPAL

-Venta de Entradas en la Boletería del Teatro Municipal a partir de horas 10 de la mañana.

Federación Departamental de Odontólogos

Se invita a los colegas Odontólogos a la Sesión de Honor y al coctail que se efectuará en homenaje al Día del Odontólogo y posesión del nuevo Directorio de la Institución el día sábado 9 a hs. 19.oo en Círculo Peruano, Av. Camacho 1468.

SEA GENEROSO

Centenares de miles de niños, mujeres y ancianos pakistanos se hallan al borde de la muerte por desnutrición, epidemias y falta de abrigo. Ya han muerto millares de ellos.

Para aliviar esta situación y como muestra de solidaridad cristiana, el Arzobispo de La Paz, Monseñor Jorge Manrique, hace un llamado a todos los fieles para que den su óbolo para esta ayuda, durante las misas del próximo domingo.

Ud. puede contribuir a salvar una vida y a aliviar los sufrimientos de aquellos refugiados, que se hallan fuera de su patria.

Representante de Santa Cruz fue elegida Mujer de Bolivia

Una comisión especial conformada por el gobierno, luego de analizar los antecedentes de las candidatas, proclamó a la señora Elena Salvatierra Bejarano, representante de Santa Cruz, como Mujer de Bolivia.

El jurado calificador estuvo integrado por el Dr. Ramiro Vera Ota-ola, representante del Ministerio del Trabajo, Benjamín Saravia, por el Ministerio de Educación, Cnl. Luis Elío, delegado de la Prefectura, Dr. José Serrate Aguilera, Subsecretario de Previsión Social, y Lizardo Márcez, delegado de la Asociación de Periodistas.

Las candidatas que fueron elegidas por sus respectivos Departamentos, para postular la elección de la Mujer de Bolivia fueron: Erica Lute Ramos, de Pando; Asunta Limpias de Parada, del Beni; Virginia Torrico Arias, de Cochabamba; Mercedes Sánchez Rossel, de Tarija; Carmen Guzmán de Mier, de Oruro; Luz Marina Pabón, de La Paz; Aurora Valda de Viaña, de Potosí, y Elena Salvatierra Bejarano, de Santa Cruz. El Departamento de Chuquisaca no presentó candidata.

Desde 1969, año en que se instituyó el Día de la Mujer Boliviana, fueron elegidas la Dra. Nora Siles de López, de La Paz, en 1970; la Dra. Graciela Gallardo de Vildoso, de Oruro.

CNL. BANZER Y LA DISTINCION

Se ha informado oficialmente a la prensa que el Presidente de la República, Cnl. Hugo Banzer Suárez, entregará el lunes venidero, en ceremonia especial que se cumplirá en Palacio, la distinción de "Mujer de Bolivia" a la señora Salvatierra. Por su parte, el Departamento Nacional de la Oficina de la Mujer, aseguró que todas las representantes designadas en sus distritos llegarán a La Paz, en virtud de una invitación que se les ha cursado. Se indicó que todas ellas serán objeto de un homenaje especial de parte del Presidente Banzer.

La señora Salvatierra Bejarano, nacida en Santa Cruz, tiene 48 años de edad; es maestra urbana, fue varias veces representante de su distrito en congresos nacionales y realizó cursos de especialización en pedagogía en Puerto Rico, becada por el Departamento de Estado.

LABOR DE ACCION CIVICA DE F.A.B.

Acción Cívica de la Fuerza Aérea de Bolivia, dentro del programa de festejos de la Semana Aeronáutica, hará entrega en los próximos días de un equipo médico moderno para el Hospital de Oruro. El equipo consiste en un quirófano, sillas dentales y otros aparatos y material de uso clínico.

Acción Cívica de la Fuerza Aérea, que cumple estas labores de ayuda a la colectividad en coordinación con instituciones similares de otros países, ha logrado la adquisición de este equipo al igual que lo hizo con equipos médicos que anteriormente fueron entregados al Hospital San Juan de Dios, de Santa Cruz, y al Hospital del Niño de Tarija.

Según dio cuenta el Director de Acción Cívica de la Fuerza Aérea, My. Max Zenteno Siles, se realizarán gestiones para emprender obras similares en beneficio de Sucre y Potosí. También se ha previsto un proyecto de asistencia médica para las zonas de Chaparé y Chimoré.

Durante el desarrollo del programa de la Semana Aeronáutica, también será entregado el colegio "Faustino Suárez" en la localidad de Aiquile, del Departamento de Cochabamba. La construcción del moderno edificio escolar fue ejecutada por Acción Cívica de las Fuerzas Armadas, bajo responsabilidad de la Fuerza Aérea.

El local donde funcionará el colegio "Faustino Suárez" consta de once aulas, un departamento administrativo, servicios indispensables y dependencias.

Jarabe de Efetonina
Para la tos
DARMSTADT ALEMANIA

BECARIOS A FRANCIA.- Un grupo de 18 becarios que seguirán estudios de especialización en Francia, fue agasajado ayer con una recepción en la residencia del Embajador Jean Mondereau. En esta oportunidad, el citado diplomático hizo entrega de credenciales a los maestros becarios que forman parte de un grupo de 36 que viajará gozando de estas becas. Los maestros que recibieron las credenciales pertenecen a varios distritos del país.

PROBLEMAS DE LA MINERIA.- El Primer Mandatario sostuvo ayer prolongada reunión con una delegación de la Asociación de Mineros Medianos. A la conclusión de la misma, se indicó que se trataba de una charla informativa en la cual se hicieron conocer al Presidente de la República los problemas que viene confrontando ese sector, tales como la recuperación de las bajas cotizaciones de minerales en el mercado internacional y las imposiciones tributarias que debe soportar la minería mediana. Dada el carácter informativo de la reunión, las posibles soluciones serán planteadas posteriormente en reuniones con el Ministro de Minería. La foto corresponde a la indicada reunión en la que también estuvo presente el Ministro de Industria y Comercio, Héctor Ormachea.

Mons. Esquivel hace un llamado a que se eviten actos contrarios al derecho

MANIFIESTA TAMBIEN SU CRITERIO CONTRARIO A TODA FORMA DE ANARQUIA

Monseñor Adhemar Esquivel, obispo auxiliar de La Paz y actualmente internado en un hospital de Cochabamba, ha dirigido una carta relatando con sucesos nacionales. En ella deplora que se cometan allanamientos, se efectúen detenciones y se persiga sin seguir los trámites señalados por nuestro derecho, y se realice una campaña injusta de desprestigio contra algunos sacerdotes. Considera que hay errores que tienen que ser corregidos a fin de que reine la paz en nuestro país.

El documento de Mons. Esquivel dice:

Cochabamba, 7 de octubre de 1971.

A mis hermanos bolivianos:

La carta publicada en PRESENCIA, el pasado 5 de octubre, de mi hermano en el Episcopado, Monseñor Jesús A. López de Lama, Obispo de Corocoro, ha sido para mí objeto de profunda reflexión cristiana y eclesial, sobre todo por estar estos días hospitalizado y con más tiempo para poder pensar.

Tanto más me ha preocupado el tema cuanto que, al final de su carta, expresa el Prelado la esperanza de un cambio rápido en la política de represión del Ministerio del Interior.

Lejos de amincrarse tal represión, nuevos sucesos confirman una contradicción (con el programa de un Gobierno que ha aceptado los principios cristianos); eso me impele como hermano en el Episcopado y como miembro colegiado de la Jerarquía de Bolivia, a expresar mi entera adhesión a la protesta elevada por Mons. López de Lama y a hacer un llamado al Supremo Gobierno para que corrija estos errores.

En conciencia, creo mi deber hablar en estos momentos, porque considero que el solo silencio es muchas veces en la vida la más triste de las complicidades.

Mons. López de Lama hace referencia al hecho de que "Si se ha llegado a allanar el domicilio particular de un Obispo, cabe esperar que el sistema de represión puede llegar a límites insospechados cuando se trate de otras personas e instituciones".

Todos pueden comprender que el punto de partida para una reflexión sea el sentirse herido en la persona de un hermano, para mí muy querido, en el Episcopado; pero pienso que lo más importante, no es sólo solidarizarme con él, sino el ver en este hecho reflejada una situación de injusticia, que en nombre de una necesidad de orden y paz en el país está conculcando los más elementales derechos de la persona.

Quiero hacer referencia clara a algunos hechos concretos:

1.- Son ya demasiados los casos en los que, sin ningún juicio, se está procediendo contra personas determinadas. El juicio, aún cuando implique inconvenientes para quienes quieren ser expeditivos en evitar adversarios, sigue siendo un derecho inalienable de la persona humana (cfr. Declaración de los Derechos Humanos).

Quiero citar a este propósito a Medellín. Sé muy bien que, para muchos, mal informados, Medellín es lugar tendencioso. Conviene recordar que la segunda conferencia Episcopal de Medellín representa el sentir de la reunión masiva de los Obispos de Latinoamérica, en la que se hizo presente el Sumo Pontífice y cuyas declaraciones recibieron la plena aprobación del mismo. Los Obispos Latinoamericanos dicen: "Algunos miembros de los sectores dominantes recurren, a veces, al uso de la fuerza para reprimir drásticamente todo intento de reacción. Les será muy fácil encontrar aparentes justificaciones ideológicas (ver. anticomunismo) o prácticas (conservación del "orden"), para cohonestar este proceder" (Documento sobre la paz n. 6). Nos preguntamos si la llamada "operación limpieza" que se está llevando a cabo en Bolivia pueda entrarse de la denuncia explícita de los Obispos reunidos en Medellín, como ser presiones para hacer declarar, detenidos injustificadamente por meras sospechas, desterrados, etc.

2.- La persecución policial no sólo se está realizando contra los que puedan tener en su "haber" un delito concreto, sino contra los que sustentan una manera de pensar diversa de la adoptada por el Supremo Gobierno. También aquí queremos denunciar este hecho como lesivo de la dignidad de la persona y de sus derechos natos.

3.- Con respecto al derecho de la Iglesia de predicar el Evangelio, quiero protestar también por los casos en que la prepotencia de algunos funcionarios ha llegado inclusive a permitirse enjuiciar el contenido de determinados sermones. No podemos permitir que a la Iglesia Boliviana se la convierta en "Iglesia del silencio". Es la Jerarquía la única llamada a juzgar de la auténtica trasmisión del Evangelio, con todo su contenido dogmático, moral y social.

4.- Otro hecho que me preocupa hondamente es la repetición de allanamientos de casas religiosas, inclusive templos. El allanamiento supone el desconocimiento de la tradición de asilo en las Instituciones de la Iglesia. Me solidarizo, a este respecto, con la Declaración del Episcopado Boliviano aparecida en el diario PRESENCIA el día sábado 18 de septiembre pasado:

"El respeto a los derechos humanos, por otra parte, ha de mantener se siempre en vigencia, para todo hombre, sea amigo o enemigo. En este sentido, no podemos aceptar y lamentamos la violación de que ha sido objeto la tradición de asilo en las Instituciones de la Iglesia, tradición que ha permanecido vigente en todos los tiempos, para todos los que lo han buscado, sin distinción de colores políticos. La Iglesia defenderá esa tradición por razones de humanidad y de caridad evangélica.

Nos conforta la reciente Declaración del Ministerio de Relaciones Exteriores y Culto que ha reconocido y garantizado esta costumbre humanitaria".

Agravante de este hecho es que, a pesar de tal Declaración del Ministerio de A.E. y Culto, siguen produciéndose nuevos allanamientos de casas religiosas.

5.- Con respecto a la persecución de ciertos sacerdotes, como hermano y como Obispo, me siento en la obligación de denunciar la ligereza con que se ha procedido y se está procediendo contra ellos. Aun reconociendo desaciertos, que se dan en toda persona humana, es innegable la maldad con que se difunden acusaciones falsas contra los mismos. El epíteto de "comunista" es hoy aplicado con increíble facilidad a sacerdotes que han defendido la doctrina social de la Iglesia.

Esta ligereza no sólo la queremos denunciar como cometida por algunos funcionarios responsables de la orientación del país, sino cometida también por muchos incautos que hacen pasar de boca en boca hechos falsos que tocan la honorabilidad del Sacerdocio.

En esta oportunidad, quisiera hacer notar que me identifico plenamente con mi Arzobispo, Monseñor Jorge Manrique, el cual trata de servir a todos, en especial a los sectores más marginados, sin discriminación ideológica, partidista o religiosa.

Al reivindicar los derechos que tiene la Iglesia (predicar la verdad, denunciar injusticias, defender a los oprimidos, brindar asilo a los perseguidos, etc.) quiero dejar constancia que no se trata de la defensa de un privilegio para la Iglesia sino de un privilegio para todo el pueblo.

Me he referido principalmente a las injusticias provenientes de la situación actual. Nadie piense, sin embargo, que dejo de denunciar otras no menos graves realizadas por la anarquía (sabotajes, secuestros, ocupaciones, etc.), que son igualmente lesivas a la dignidad de la persona y de la sociedad. Ambas merecen la reprobación. Toda violencia engendra violencia.

No quisiera que esta carta fuera una denuncia o una crítica que tuviera para nadie matiz destructivo. Al contrario, como boliviano y como hermano que me siento de todos los bolivianos, deseo hacer notar que toda crítica, a mi juicio, debe ser fuerte y sincera, pero profundamente constructiva. No tema el Gobierno perder autoridad porque se le digan las verdades. Tanto los gobernantes como los gobernados tenemos defectos y errores. Y es propio de hermanos el atreverse a denunciarlos, sin que ello implique rebelión, menosprecio y desautorización. Lo mejor que podrá hacer el Supremo Gobierno para mantener su autoridad ante el país, es reconocer sus errores y aceptar las críticas que un Obispo Boliviano les hace. La paz y el orden, dentro de una concepción cristiana, tienen de constituirlos con los principios fundamentales de la justicia, el trabajo y el respeto a la persona humana.

Para todos mi saludo fraternal y mi deseo de que esta carta sirva para el bien de Bolivia.

✠ Adhemar Esquivel, Obispo Auxiliar de La Paz.

MONSEÑOR Adhemar Esquivel. Realiza su trabajo especialmente en las zonas rurales de nuestro departamento.

Comisión especial estudiará la reforma de la educación

En el curso de la reunión del Consejo de Ministros, realizada ayer, se creó mediante Decreto Supremo una Comisión especial que tendrá a su cargo el estudio de la "Reforma Integral de la Educación Boliviana".

Otra de las disposiciones aprobadas por el Gabinete Ministerial establece que los recursos de las universidades, mientras dure el proceso de reestructuración de la Universidad Boliviana, sean administrados por el Ministerio de Finanzas.

En lo referente a la indicada reunión, el boletín de la Dirección de Informaciones dice:

"El Consejo de Gabinete reunido bajo la presidencia del Coronel Hugo Banzer Suárez, desde horas 10 hasta las 14 y 30, aprobó un Decreto Supremo por el que se dispone que los recursos de las universidades del país estarán a cargo del Ministerio de Finanzas, mientras dure el proceso de reestructuración de la Universidad Boliviana.

Asimismo, también aprobó un Decreto por el que se crea una Comisión para la Reforma Integral de la Educación Boliviana.

Además merecieron aprobación cinco resoluciones supremas disponiendo las adjudicaciones de CONES para construcciones de los siguientes establecimientos escolares: Kindergarten "Zaconeta" de Oruro; edificio escolar de la zona ferroviaria de Oruro; edificio escolar en la zona de El Trompillo de Santa Cruz; edificio escolar en la zona El Carmen de Cochabamba y un último edificio escolar en la zona del Magisterio de la ciudad de Cochabamba.

Por otra parte, se autorizó a las entidades del Estado a contratar la realización de obras de su competencia, en forma directa con las empresas, hasta la suma de 50.000 pesos bolivianos.

SECTOR FINANCIERO

Fue emitida una Resolución Suprema por la que se aprueba la adjudicación efectuada por la Junta Nacional de Almonedas para el Comité de Obras Públicas de Santa Cruz, en favor de la firma importadora Agrícola con destino a material eléctrico.

Otra disposición faculta al Tesoro General de la Nación, deducir los aportes que realiza a la Caja Nacional de Seguridad Social, de acuerdo con el artículo 267 del Reglamento del Código de Seguridad Social.

Se autorizó también con carácter excepcional, la rebaja de gravámenes aduaneros en las importaciones efectuadas por empresas telefónicas.

Banco del Estado

EL MINISTRO LEMA REITERO QUE HOY NOMBRARA A NUEVO GERENTE

LIC. SOTO LOGRO CONJURAR CONFLICTO BANCARIO

Mientas el Ministro de Finanzas reiteró ayer su decisión de mantener la disposición que había tomado la noche del miércoles en sentido de nombrar un nuevo Gerente General del Banco del Estado, el Lic. René Soto Siles logró conjurar el conflicto que iba a estallar hoy, al exhortar a los empleados de ese Banco a deponer toda actitud de violencia.

René Soto presentó renuncia irrevocable a la Gerencia del Banco del Estado y tal actitud fue denunciada por los empleados del Banco del Estado como resultado de presiones a que había sido sometido el mencionado profesional. Pidieron a las autoridades de gobierno que rechacen tal renuncia, explicando que su actitud obedecía al propósito de defender la carrera bancaria.

La noche del miércoles, el Ministro de Finanzas, Raúl Lema Peláez, informó que, como resultado de las conversaciones que había sostenido con miembros ejecutivos del Banco del Estado y con representantes sindicales, había decidido aceptar la renuncia del Lic. René Soto y nombrar en su remplazo, como Gerente General de la mencionada institución bancaria estatal, a uno de los antiguos funcionarios del Banco.

Sin embargo, los dirigentes sindicales del Banco del Estado señalaron ayer que una reunión de ellos había decidido expresar su protesta y su manifestación de amparo y respaldo al Lic. Soto Siles, mediante paros escalonados que debían iniciarse hoy viernes.

Ayer en la tarde, el Ministro Raúl Lema Peláez afirmó que hará respetar su decisión y que en el curso de hoy, nombrará al nuevo Gerente General del Banco del Estado.

Por su parte, el Lic. René Soto dirigió ayer una nota a los dirigentes sindicales del Banco del Estado agradeciéndoles su actitud y encareciendo que, en aras de la tranquilidad de la familia bancaria, depongan toda actitud de violencia puesto que en los actuales momentos el país requería más que nunca del concurso de todos los bolivianos.

La exhortación tuvo un resultado positivo. Los dirigentes sindicales del Banco del Estado resolvieron suspender el paro escalonado de actividades.

RECONOCEN LOS SERVICIOS DE ING. URQUIDI

En reconocimiento de sus méritos y largos años de servicio, el ministro de Transportes y Comunicaciones entregó al Ingeniero Ricardo Urquidi una medalla de oro y un diploma en el cual se destaca su labor meritoria en vialidad desde 1925.

Al acto asistieron las autoridades superiores de la Dirección Nacional de Caminos y en el mismo se exaltaron los servicios que ha prestado el ingeniero Urquidi al Estado como técnico en diversas oficinas de la administración pública.

Entre otras obras, el ingeniero René Urquidi hizo estudios de reconocimiento y levantamiento en varias regiones de la república, trazó secciones de los caminos Sucre-Cochabamba, Sucre-Tarija, Sucre-Potosí y Cochabamba-Santa Cruz, Bajo su dirección, se construyó el camino Sucre-Camiri y se redactaron varios proyectos de captación y conducción de agua potable en poblaciones de Chuquisaca, Cochabamba y La Paz.

INFORMACION PUBLICA GUIA

El Ministerio de Información y Deportes acaba de poner en circulación una guía de números de teléfonos del Palacio de Gobierno, ministerios, representaciones diplomáticas y consulares, entidades autónomas, autárquicas prensa, radio y televisión.

Esta guía, editada por la Dirección General de Publicaciones y Encuestas del citado Ministerio, es un complemento indispensable a la distribuida por Teléfonos Automáticos. Prestará un gran servicio para la localización del número de teléfono de las autoridades del gobierno, altos funcionarios de entidades autárquicas, diplomáticos, etc. que no aparecen en la guía normal.

COMISION INTERMINISTERIAL PARA COOPERATIVISMO MINERO.- En el Banco Minero, comenzó ayer un ciclo de deliberaciones para estudiar los problemas socio-económicos de las cooperativas mineras. La comisión interministerial encargada del análisis de estos problemas destacó el significado que tiene el cooperativismo minero en la economía nacional, con un aporte anual de diez millones de dólares. El presidente de esta comisión, Javier Bedregal, Subsecretario de Minería y Metalurgia, señaló que es propósito del gobierno cooperar a toda solución posible para esta rama de la actividad minera. A las reuniones, asisten delegados de las cooperativas mineras.

Misa

Clotilde vda. de Murillo, madre; Rebeca, María, de Rivadeneira, Elena, Guillermo, Hugo Murillo, Elba de Gamarra, hermanas; Julio Rivadeneira, Carlos G. de Murillo, Ana M. de Murillo y René Zamora, hermanos políticos y demás familia del que en vida fue,

✠ Don ALBERTO MURILLO U.
Q.E.P.D.

Invitan a sus parientes, amigos, Beneméritos de la guerra del Chaco, personal de la Aduana Nacional, Club Minero, ex-alumnos del Colegio Ayacucho y a los demás instituciones a los que pertenecía, a la misa que harán oficiar mañana sábado 9 del pte. en el templo de La Merced, a hs. 11 a.m., recordando los seis meses de su llorado fallecimiento. Su asistencia a este acto piadoso, comprometerá la eterna gratitud de la familia doliente.

El duelo se despide en la puerta del templo.

La Paz, octubre de 1971

Fallecimientos

En la paz del Señor y confortada con los auxilios de la Santa Religión Católica ha dejado de existir el que en vida fue ejemplar padre y abnegado esposo,

✠ Señor JOSE ASTORGA VELASCO
Q.E.P.D.

Marujo Guiranda de Astorga, esposa; Angel, Ignacio, Blanca, Rosario, Víctor, Sergio y Carlos, hijos; Rogelio Cuba, Susy Bacarreza, Clarinda Thompson y Fidelia Sanjines, hijas políticas; Adelardo y Desiderio, hermanos; nietos, primos, sobrinos y demás familia en -- forma especial invitan a los excombatientes, residentes de Huayo y Santa, personal de la Empresa José Luis Ossio, Sindicato de los Transportes al Altiplano y Yungas, amigos y demás personas piadosas, ruegan acompañar a la traslación de los restos mortales del extinto al cementerio general el día de hoy viernes 8, a horas 16.00 -- (cuatro de la tarde).

El cortejo fúnebre partirá de la calle Pedro Cramer Nº 125 (Sindicato Transportes al Altiplano).

Favor que agradecerá la familia doliente.

Servicios Casa Aliaga Figueroa Telf. 25676

Confortada con los auxilios de la Santa Religión Católica, ha dejado de existir el que en vida fue,

✠ Tte. RENE BLACUTH MARAÑON

Doris Camacho vda. de Blacuth, esposa; Felicidad Marañón vda. de Blacuth, madre; Xantuska y Fernandito, hijos; Gregorio, María Zenobia, Laura, Felicia Alejandrina, Emmy, Manuel, Orlando Blacuth, hermanos; hermanas políticas, primos, sobrinos y demás familia, ruegan a sus amistades, en especial al personal del Ministerio del Interior, Policía Nacional, Guardia, Tránsito y DNIC, residentes de la Provincia Inquisivi y demás personas piadosas se dignen concurrir a la misa de cuerpo presente, a horas 10 a.m. y a la traslación de sus restos mortales al Cementerio General el día de hoy 8 del presente, a horas 16 y 30.

El cortejo fúnebre partirá del Círculo Social de Policías, calle Junín Nº 564. Favor que quedará atentamente agradecida la familia doliente.

Servicios Casa Aliaga, Figueroa Telf. 25676

Misa

Alcira Saruco V. de Pacheco, María del Carmen, Silvia, Luis Oscar, hijos; Enriqueta, María, María P. v. de Miranda, hermanos (ausentes), y demás familia del que en vida fue ejemplar padre,

✠ LICIMACO PACHECO CORNEJO
Q.E.P.D.

ruegan a Uds. se dignen asistir a la misa de requiem que en sufragio del alma del extinto, recordando los 9 días de su sensible fallecimiento se celebrará mañana sábado 9 del presente, a hs. 9.00, en la Parroquia de la Exaltación (Obrajes).

CASA DE ESPANA

FIESTA DE LA HISPANIDAD

Se invita a los señores Socios y Simpatizantes, a la Cena-baile que se celebrará el día lunes 11 del presente mes, a horas 20.30, conmemorando el Día de la Hispanidad.

Los tickets pueden ser adquiridos en la Secretaría de la Institución, hasta el día domingo 10 del presente.

La Paz, Octubre de 1971.

Fallecimiento

Ha fallecido confortada con los auxilios de la Santa Religión Católica y la bendición papal, la que en vida fue santa, abnegada y ejemplar madre, señora

✠ Doña MERCEDES GUTZLAFF
Q.D.D.G.

Hortencia, Carlos y Jorge Mario Tovar Gutzlaff, hijos; Luz Morató de Tovar y Elba Aspiazu de Tovar, hijos políticos; Javier López Tovar, Rossmito y Merimito Tovar Aspiazu, nietos; Carmencito Aparicio López, bisnietos; los primos, sobrinos y demás familia, -- ruegan a los residentes orureños, ex-alumnas del Colegio "Sagrados Corazones" Legionarias del Espíritu Santo, Corte Superior de Justicia, Banco Central de Bolivia, Club de Leones de La Paz, a sus amigos y personas piadosas, asistir a la misa de cuerpo presente a horas 10 y a la traslación de los restos mortales al Cementerio General mañana sábado 9, a horas 11.

El cortejo fúnebre partirá de la calle Aspiazu 422.

Atención que comprometerá eternamente la gratitud de la familia doliente.

El duelo se despide por tarjeta.

La Paz, 7 de octubre de 1971

Aviso permanente
al señor
Jaime Pereira García Meza
se le insinúa cancelar sus cuentas a PRESENCIA
La Paz, 8 de octubre de 1971

Club La Salle cumple su III aniversario

Con motivo de celebrar el tercer aniversario de su fundación, el "Real Club La Salle", integrado por ex-alumnos de ese establecimiento, se ha preparado un programa de festejos. El próximo sábado se llevará a cabo una recepción social en el salón de la sede. Para el martes 12 del mes en curso se programó un día de campo en los terrenos del club.

No hay vacancias en Finanzas

Planta de empleados ha sido ya constituída y completada

El Ministerio de Finanzas hizo saber ayer que la planta de empleados, en todas sus dependencias, ha quedado definitivamente constituída y completada de conformidad a sus normales requerimientos, no existiendo actualmente, en consecuencia, ningún cargo en vacancia.

Los actos administrativos de todo el personal dependiente del Ministerio de Finanzas, según la información oficial, estarán bajo la responsabilidad y rigurosa supervigilancia de los funcionarios jerárquicos, con el objeto de ejercer un estricto control que garantice una gestión positiva, honesta y sacrificada, para cumplir de esa manera -agrega la información- los postulados revolucionarios que ha proclamado el gobierno.

El Ministerio de Finanzas, por otra parte, ha advertido que los empleados que cometan irregularidades en el desempeño de sus funciones y cuya conducta se encuentre en contraposición a la línea que se ha impuesto el gobierno del Frente Popular Nacionalista, serán penados sin contemplación alguna y de acuerdo a disposiciones legales.

Tal información oficial del Ministerio de Finanzas ha sido proporcionada ayer, después de la reclamación que planteó el Colegio de Economistas de La Paz, entidad que al calificar de injustas las destituciones, sin motivo legal aparente, de varios de sus asociados, pidió al Ministro Raúl Lema Peláez que, como estadista y hombre probo, disponga la reparación del daño inferido a los profesionales retirados y que ordene su restitución a las funciones que desempeñaban, ya que no fueron sometidos a proceso alguno.

El Colegio de Economistas de La Paz, mediante una nota dirigida al Ministro de Hacienda, señala que el gobierno nacionalista ha hecho pública protesta de que encauzará sus actos con sujeción a los principios del Derecho y de la justicia. Advierte que, sin embargo, el destituir de sus cargos a profesionales y técnicos, se han vulnerado los principios de inamovilidad funcionaria y el derecho al trabajo, privando a varios hogares del sustento.

PERIODISTA ENJUICIADO EN SUCRE

Sucre, 7 (PRESENCIA).- El periodista Guillermo Zavala Wilson se halla detenido preventivamente en la cárcel pública de Sucre por orden del Juez 1o. en lo Penal, Dr. Marcel L. Toro. El juez dispuso esa medida después de recibir la indagatoria del periodista dentro del juicio que, por libelo infamatorio, le sigue el Presidente de la Corte Suprema de Justicia, Dr. Manuel Durán Padilla.

El periodista había lanzado críticas a la actuación de esa Corte en casos notorios como los concernientes a los asesinatos de Jaime Otero Calderón, los esposos Alexander, "El Diario", etc. refirió también a los emolumentos del Dr. Durán. El periodista hizo otra emisión, ayer a través de Radio Loyola, grabando sus palabras en la cárcel pública. Afirmó que seguirá su campaña para conseguir la renovación del Poder Judicial.

TEATRO AL AIRE LIBRE
DESPEDIDA DE LOS CUATRO DE CORDOVA Y UN GRAN DESFILE DE ARTISTAS
SABADO 9 A HORAS 15 p.m.

Aumenta sus defensas orgánicas!!
vimin inti

Arte y Cultura

Agenda Cultural

INSTITUTO DE CULTURA HISPANICA.- Hs. 18.30.- Conferencia de Dn. Alfonso Jáuregui Cusicanqui sobre el tema "El Año Santo en Santiago de Compostela". Esta conferencia tiene el auspicio del Círculo Femenino de Cultura Hispánica.

TEATRO MUNICIPAL, Hs. 19.- Actuación del marionetista Albert Roser y su asistente Ingrid Hoefer.

MUSEO NACIONAL DE ARTE.- Muestra pictórica de Héctor Terceros G.

PEÑA FOLCLORICA NAIRA.- Hs. 21.30. Actuación de los folcloristas: Los Cuatro de Córdova, Quinteto Ruphay, Los Caballeros del Folclore, Los Nina Inti, Los Chagas de Colquencha y Víctor Hugo Leaño.

A. Céspedes bestsellers en Argentina

.El escritor boliviano Augusto Céspedes actualmente es uno de los best-sellers en Buenos Aires.

La revista "Para Ti", de esta capital, que realiza encuestas en las librerías de aquella ciudad, publica en su número de 8 de septiembre la siguiente lista de "los más leídos".

"Los Viernes de la Eternidad", de María Granata;

"El amor creación", de Federico Peltzer;

"Trópico Enamorado", de Augusto Céspedes;

"Lovy Story", de Erich Segal y,

"La Vejez", de Simone Beauvoir.

Albert Roser se presenta hoy en el Teatro Municipal.

Marionetista alemán actúa hoy en el Teatro Municipal

El marionetista alemán Albrecht Roser se presenta hoy, a las 19 horas, en el Teatro Municipal. Estará asistido por Ingrid Hoefer. La actuación tiene el auspicio del Instituto Cultural Boliviano Alemán y la Subsecretaría de Cultura.

Albrecht Roser, llegó a las marionetas a través de la escultura. Talló en madera su primer títere, el bufón Gustavo, en 1951. Luego de las primeras presentaciones en círculos de amigos logró, en poco tiempo, inusitado éxito.

Obtuvo la medalla de oro en el Festival Internacional de Bucarest en 1956. Desde 1964 realiza giras por Latinoamérica. Las representaciones bajo el auspicio del maestro de las marionetas Albrecht Roser no se hallan sujetas a lenguaje alguno, por eso se adaptan lo mismo a un público de lengua alemana como al de otra lengua.

El joven pintor Edgar Arandia presenta una exposición de óleos y acrílicos, dibujos y collages en el Museo Nacional de Arte. Desde 1968 ha realizado exposiciones, la mayoría colectivas, siendo esta la segunda individual en el Museo Nacional de Arte. Obtuvo el premio de dibujo del Salón Pedro D. Murillo 1971, y en 1963 obtuvo el premio de poesía otorgado por la Nunciatura Apostólica, lo cual muestra otra faceta para la que el artista tiene dotes.

Folclore en Naira

.Extraordinarias veladas folclóricas preparó la galería "Naira" para hoy y mañana a partir de las 21.30 horas.

Actuarán: Los Cuatro de Córdoba (Argentina) y los conjuntos locales Quinteto Ruphay, Los Caballeros del folclore, Los Nina Inti, Los Chagas de Colquencha y Víctor Hugo Leaño.

SALUD PUBLICA REALIZA CAMPAÑA DE VACUNACION

-Las brigadas móviles del Ministerio de Previsión Social y Salud Pública se encuentran realizando una campaña de vacunación en los llanos tropicales de la zona norte y noroeste del país.

La campaña ha sido iniciada por el Ministerio en razón de las continuas epidemias que afectan a la población de estas zonas que abarcan gran parte de los departamentos del Beni y Pando.

Se anunció que la campaña ha sido iniciada en la ciudad de Trinidad y que luego será extendida a toda la zona mencionada.

La campaña preventiva está particularmente destinada a combatir los males de la tuberculosis y la viruela, los que por falta de personal capacitado y especialmente de medicamentos han ido diezmando a la población desde hace mucho tiempo.

Aumenta sus defensas orgánicas!!
vimin inti

A nuestros avisadores

Nuestro Depto. de PUBLICIDAD atiende todos los domingos de horas 9.30 a 12.30 y de 18.00 a 20.00.

PRESENCIA

GISBERT & CIA S.A.

Ofrece por mayor y menor, el finísimo:

PAPEL HIGIENICO WALDORF en rollos de 650 hojas.

PRECIOS ESPECIALES. Haga su pedido a: Comercio 1270-80. Casilla 195 - La Paz.

Avisos Económicos

VENDO
Colectivo Chevrolet, teléfono 56250. (8-9/19307)

LUBRAVE PEREZ VELASCO 775
En venta camioneta G.M.C. en perfecto estado $b. 20.000 (7-10/19093)

EN SANTA CRUZ
En venta o anticrético casa con teléfono, ideal para pequeña industria. Molinos "La Plata", teléfono 25856 (3-8/18875)

EN ORURO
En venta casa, negocio y muebles. Ayacucho 559. (8-18/19208)

CASA NUEVA
Especial boite, peña, restaurante, bar, reservados, lindo salón baile, piso parquett, garaje, Sopocachi vendo 160.000 teléfono 22125. (8/18972)

VENDO
Casa en 120.000.- Calacoto otra 150.000 Bolivar La Bandera.- (8/19218)

VENDO
Ocasión 150.000.- casa por terminar, 80.000 al contado, saldo entrega 30 días terminada, Sopocachi detalles teléfono 22125. (8/19209)

ALQUILER
Se requiere casa o departamento con tres dormitorios en Sopocachi u Obrajes por 10 meses. Ref: Tel. 20591 (7-9/19221)

VENDO CASA
Tres pisos, facilidades, todo anticrético, Ref; misma Sr. Troch (6-8/18994)

VENDO CASA
Cancha "El Tejar" Ingavi 748 (6-9/19058)

ANTICRETICO
Casa junta, cuatro dormitorios living, comedor, demás dependencias, teléfono 83859. (7-11/19091)

CARVAJAL
Yanacocha 448.- Vende casa Yanacocha tres departamentos, dependencias vacía. (7/19227)

CARVAJAL
Yanacocha 448.- Tel. 54862.- Vende casita Munaypata ganga 22.000 Casas, Villa Victoria 40.000 Villa Fátima Copacabana distintos precios.

CARVAJAL
Yanacocha 448.- Vende casa amplia con almacenes calle Illampu lugar excelente comercial entrega vacía ocasión. (7/19227)

CARVAJAL
Yanacocha 448. Vende casa cerca Plaza Villarroel, nuevas frente Curtiembre Illimani facilidades 95.000 y 65.000 amplias facilidades.

CARVAJAL
Yanacocha 448.- Vende casa calle Sajama dos departamentos completos por estrenar entrega vacía ocasión. (7/19227)

CARVAJAL
Yanacocha 448. Tel. 54862.- Vende casa calle Méjico excelente ubicación cuatro dormitorios, baños, amplio hall, garaje, patio, dependencias, vacía. (7/19227)

CARVAJAL
Yanacocha 448.- Tel. 54862.- Vende casa Tacagua, parada colectivo 16 sobre tres calles, patio jardín, tienda apropiada para Quinta, ocasión. (7/19227)

CARVAJAL
Yanacocha 448.- Vende casa calle 3 de Mayo facilidades, ganga. Casa calle Linares, dos pisos, dos tiendas habitaciones lugar comercial. (7/19227)

CARVAJAL
Yanacocha 448.- Tel. 54862.- Vende casa calle Manzaneda tres pisos departamento completo garaje, buen lugar vacía 190.000 (7/19227)

CARVAJAL
Yanacocha 448.- Vende casa Irpavi Av. Sánchez, habitaciones, amplio jardín huerta, garaje; dos tiendas, vacía motivo viaje (7/19227)

TERRENOS
Desde 1.000 mts.2. vendo en Achocalla y El Alto, teléfono 23192. (7-8/19066)

EN ALTO OBRAJES
Terreno se vende, Ref: teléfono 23826. (6-8/19059)

TERRENO
Vendo Villa Copacabana con planos aprobados de construcción Ref: teléfono 29247. (6-8/18988)

TERRENO
Ocasión, vendo 1.080 mts.2., Villa Copacabana cerca Busch m2. $b. 130.- Ref: Busch 955, lado Tenis. (7-10/19202)

TERRENO
Vendo lote de 450 m2., $b 30.000 Villa Fátima, Ref: Busch 955, lado Tenis. (7-10/19202)

VENDO
Terreno Alto Obrajes con planos aprobados de construcción Ref: teléfono 21253. (6-8/18987)

EN VENTA
Terreno 700 m2., en Irpavi. Ref: teléfono 54860, mañanas. (8-6/18782)

LINDO TERRENO
Calacoto 781 mts.2. en zona Central precio $us. 15.000.- otro Irpavi $b. 55.000 Ref: Comercial La Paz Edif. París (7/19225)

CARVAJAL
Yanacocha 448.- Tel. 54862.- Vende lote Alto La Paz Villa Tunari, 3.200 mts. excelente lugar, fraccionable por lotes. (7/19227)

CARVAJAL
Yanacocha 448.- Vende lote cercado av. Vásquez final con material construcción 275 mts. (7/19227)

PLOMERO ELECTRICISTA
Ofrece sus servicios, Chuquisaca 286, teléfono 56572. (5-12/18968)

TECNICO ELECTRICISTA
Repara refrigeradores, cocinas, calefones, teléfono 23778. (5-10/18899)

HACEMOS LLAVES
A domicilio de chapas, candados, teléfono 43076 (5-10/18897)

CEPILLAMOS PISOS
A máquina, teléfono 28329 (8-13/19219)

TALLER BICICLETAS
Reparaciones, repuestos en general Luis Uría de la Oliva No. 2860, Sopocachi. (8-10/19228)

PLOMERIA
Instalaciones, reparaciones de artefactos sanitarios, trabajos a domicilio, teléfono 42895. (3-9/18957)

JOVENES
Se necesitan para ventas de aromatizadores perfumados Ref: calle Santa Cruz No. 137. (6-8/18974)

TAQUIGRAFA-DACTILOGRAFA
Con experiencia se precisa por horas, Av. Camacho No 1472. (8-9/19084)

MUEBLES
Vendo comedores, dormitorios livings, conformica, flamantes facilidades, Almirante Grau No. 1300, esquina Yacuma. (8-12/19217)

VENDO
Juegos de living desde $b. 750.- varios modelos, recibimos obras, Tumusla 492 frente a la Notaría, interior. (5-9/18969)

CARVAJAL
Yanacocha 448.- Tel. 54862.- Presta dinero 10; 15; 20; 30; hasta 100.000 sobre primera hipoteca. (7/19227)

CARVAJAL
Yanacocha 448.- Necesita dinero para préstamos hipotecarios, títulos saneados, capitalistas no pagan comisión- Reserva. (7/19227)

PRESTO
30.000 pesos sobre casa. Comercio 943, Of. 6. (8/19218)

COBROS DE DINERO
Tramito en tiempo récord, atención personal, Ref: Bufete Santivañez, Yanacocha 448, primer piso, Of. 17 (28-IX a 4-XI 18439).

PRESTO DINERO
Hipotecarios, joyas, Ingavi 748 (6-9/19058)

CARROCERIA
Vendo, Ref: Armentia 520, señor Quiroga. (6-11/18998)

CEPILLAMOS PISOS
Teléfono 25073 (6-11/18978)

VENDO
Olla presión, andador, coche bebé, traje novia, piano, Ref: teléfono 23047. (6-10/19052)

OCASION
Se vende precio especial horno panificación Volcán ofertas calle Oruro 190. (7-9/19201)

VENDO
Marcos dorados, cómoda, mesa antigua, otros adornos, mañanas, Ricardo Mujía 842, Sopocachi. (7-9/19287)

TORTAS NOVIA
Artísticas, bocadistos, preparo, atiendo matrimonios, teléfono 23216. (5-8/18954)

VENDO
Guantes para mineros doble refuerzo y cueros diferentes colores, precio costo, Ref: - Plaza Murillo 519, Of. 9, teléfono 21684. (5-12/18884)

MERMELADAS
Variedad, libra $b. 3.50, teléfono 23216. (5-8/18954)

ORQUESTA
Para sus fiestas, teléfono 53220 (2-5/18856)

VENDO
Por motivo de viaje cámara Cannon Pelix, teléfono 22113-23383, horas de oficina. (4-9/18958)

VENDO
Mármol plomo y rosado para mesa o lápida, mañanas, Ricardo Mujía 842, Sopocachi. (7-9/19087)

ARREGLAMOS TRABAJAMOS
Carteras, bolsas, maletas, pelotas, tenimos calzados, carteras, Colocamos ojalillos a cortinas, chalecos. Colocamos cenderas, rodilleras, Colón 331 (patio) (6-10/18996)

MEZCLADORA HARINA
Nueva, gran capacidad, para fuerza motriz, vendo precio ocasión $b. 3.000.- Busch 955, teléfono 23675. (7-10/19068)

VENDO
Por motivo de viaje ropa en muy buen estado, para señoritas, Ref: Capitán Ravelo No. 2124. (8-9/19206)

OFREZCO
Pensión familiar en Díaz Romero, habitaciones en alquiler, precios módicos, teléfono 21931. (5-8/18594)

GRUEZEADORA
Vendo, Pucarani 555 esquina Muñecas. (8-10/19214)

ALQUILO
Garaje amplio, Indaburo Comercio 943, Of. 6. (8/19218)

MACHIEMBRADO
De 3" y 4" llegó segunda partida pino de Castilla $b. 2,30 pied. Av. Buenos Aires esq. Huyustus (7-9/19220)

PUERTA
De garaje y mostrador compro Tel. 28783. (7-9/19226)

SALON
Para fiestas, matrimonio, cumpleaños y toda clase de celebraciones. Coroico 1477. (8-9/19213)

VENDO
Salón de peinados "AMERICANA" bien acreditado, Av. Simón Bolivar No. 1985. (7-15/18664)

VENDO
Saldo Parquett ocasión teléfono 56250. (8-9/19207)

APARECIO
Tablas para cálculo de curvas verticales en rasante de carreteras de Jaime Sanjinés Caballero. Venta: Librería Selecciones, Av. Camacho. (8-10/18992)

CARVAJAL
Yanacocha 448.- Tel. 54862.- Departamento anticrético Vincenty Sopocachi un dormitorio dependencias vacía 40.000 (7/19227)

CARVAJAL
Yanacocha 448.- Tel. 54862.- Tienda, trastienda alquilo calle Illampu, lugar comercial. (7/19227)

CARVAJAL
Yanacocha 448.- Habitaciones departamentos, alquiler anticrético ofrezco distintas zonas solicite datos. (7/19227)

CARVAJAL
Yanacocha 448.- Tel. 54862.- Casas, departamentos, habitaciones, tiendas oficinas necesito alquiler anticrético no cobro comisión propietarios.

CARVAJAL
Yanacocha 448.- Departamento Villa Fátima cerca Fábrica - Chocolates Pepsi Anticrético 10.000 alquiler 300.- entrega vacía. (7/19227)

CARVAJAL
Yanacocha 448.- Tel. 54862.- Departamento anticrético calle Bueno dos dormitorios, dependencias, independiente vacía. 40.000 (7/19227)

ANTICRETICO
Departamento, zona San Pedro, calle Luis Lara No. 617. (7-11/19100)

SE ALQUILA
3 dormitorios y dependencias Chaco No 899 esquina Crespo. (3-8/18872)

ANTICRETICO
O alquiler habitación amueblada para caballero solo, calle Yacuma 1219 San Pedro. (3-8/18876)

OFREZCO
Departamento anticrético, Ref: Saavedra 1082. (8-13/19211)

ALQUILER
Doy dos habitaciones dependencias e individuales en Sopocachi Ref: Busch 955, lado Tenis (7-10/19202)

SE TRANSFIERE
Pequeño departamento anticrético $b. 10.000.- en calle Juan Manuel Cáceres No. 1891. (7-8/19086)

DEPARTAMENTO PEQUEÑO
Damos en contrato mixto, $b. 10.000.- y $b. 200.- zona central, teléfono 23192. (7-8/19066)

ALQUILO DEPARTAMENTO
Calle Francisco de Miranda No. 2264. (8-10/19210)

ANTICRETICO
Una pieza para hombre solo. Coroico 1477, teléfono 27121. (8-9/19213)

ALQUILO
Tres piecitas, alquiler 300 Miraflores, pieza suelta 150 Collasuyo. Comercio 943, Of. 6. (8/19218)

ALQUILO
Garzonier amueblado, alquiler 700, Sopocachi Comercio 943, Of. 6. (8/19218)

ANTICRETICO
Pieza amplia 6.000 Miraflores otra 8.000 Sopocachi bajo. Comercio 943, Of. 6. (8/19218)

ANTICRETICO
25.000.- 15.000.- departamentos dos dormitorios Pasos Kanqui, Villa Fátima Otro 3 habitaciones 12.000 Sopocachi Mercado 994 Of. 4. (7/19222)

ALQUILO
Habitación amoblada Salinas 392 Esq. Ecuador ver mañanas (7-8/19224)

ALQUILO
Dos habitaciones Díaz Romero baño teléfono $b. 500.- mensuales, otra linda $b. 250.- Ref: Comercial La Paz Ed. París (7/19225)

ALQUILO
Pieza amoblada para tres personas baño privado, Miraflores otra con solarium Sopocachi $b. 400.- Ref: Comercial La Paz Edif. París (7/19225)

DEPARTAMENTO
Amoblado lujoso con toda comodidad Av. Busch por $b. 350 mensuales Ref: Comercial La Paz Edif. París (7/19225)

ALQUILO PIEZA
Amueblada, independiente, baño, agua caliente, Avenida Arce 2880. (6-11/19074)

ALQUILO
Habitación independiente, baño, depósito, Folivar 1055. (6-8/19065)

ALOJAMIENTO 15 DE ABRIL
Por sólo $b. 10.- habitaciones individuales a delegaciones, precios convencionales, Av. Armentia 517, teléfono 23342, frente al Seminario La Paz. (24-10/18615)

ANTICRETICO
Dos piezas y cocina por $b. 5.000.- zona San Pedro, Ref: Graneros 309. (7-9/19098)

ANTICRETICO
Doy dos departamentos, dos y tres dormitorios, dependencias cada uno $b. 20.000 y 30.000 en Calacoto, Ref: teléfono 56362 (7-10/19202)

SE ALQUILA
Pequeño departamento amueblado a caballero honorable, 20 de Octubre 2025 altos, ver de 14 a 15. (6-8/18997)

CONTRATO MIXTO O ALQUILER
Doy departamento por estrenar, cuatro dormitorios, teléfono en Edificio "Fenix- Potosí, esquina Loayza Ref: teléfono 53404 (6-12/19071)

ANTICRETICO
Habitación amueblada Ref; teléfono 23047. (6-10/19052)

CARVAJAL
Yanacocha 448.- Tel. 54862.- Teléfono comercial transfiere Particular alquilo Aparato telefónico vendo. (7/19227)

TELEFONO PARTICULAR
Alquilo zona La Florida, Ref: teléfono 82489. (7-15/19080)

INGLES Y TAQUIGRAFIA
Maestra profesional da clases inglés especialidad niños, teléfono 55304. (6-8/18986)

VENDO CAMIONETA G.M.C.
Modelo 1964, Ref: Vicente Ochoa 445, teléfono 42591 (6-16/18993)

VOLKSWAGEN
Modelo 1600L en perfecto estado, vendo, teléfono 27599. (7-12/19085)

VENTA
Furgoneta Volkswagen modelo 1970, perfecto estado, ver en San Francisco, teléfono 83859 (7-10/19092)

VENDO
Por motivo de viaje Jeep Land Rover 1966, teléfono 22113- 23383, horas de oficina. (5-9/18958)

VENDEMOS
Camioneta Jeep Gladiator 1967 Jeep Nissan 1966. Vagoneta - Volkswagon 1963, motor 1.500 Federico Zuazo 1646. (6-10/19215)

VENDO
Lan[illegible]r 1967, Ref: teléfono 243[illegible]704 (6-8/19069)

$b 3.800
Regalo taxi Desoto 40 Cambalaches L.M. Coroico 1573 Tel. 21961. (7-9/19223)

COMPROMISO

En la ciudad de Santa Cruz de la Sierra, el sábado pasado con visita de estilo se formalizó el compromiso matrimonial de la señorita ELENA ANTELO HURTADO con el señor MIGUEL DUPLEICH HELGUERO pertenecientes a conocidas familias de Santa Cruz y La Paz respectivamente

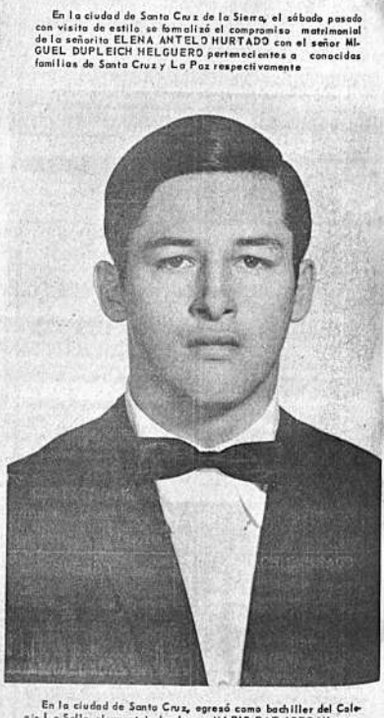

En la ciudad de Santa Cruz, egresó como bachiller del Colegio La Salle, el aventajado alumno MARIO PAZ JORDAN que proseguirá estudios Universitarios en la rama de Medicina.

Fallecimientos

El CENTRO CULTURAL ALEMAN, tiene el sentimiento de participar el sensible fallecimiento de la que fue esposa de su socio Fernando D'Achiardi, la señora

✝ GERTRUD D'ACHIARDI

e invita a sus asociados asistir al entierro de sus restos mortales el día de hoy, viernes 8 del presente, a horas 17 en el Cementerio Alemán.

En la paz del Señor y confortada con los auxilios de la Santa Religión Católica ha dejado de existir la que en vida fue abnegada esposa y madre,

✝ GERTRUD RIEDEL de D'ACHIARDI
(Q.E.P.D.)

Fernando D'Achiardi, esposo; Rolando, Rosa María, Gloria, Helga, hijos; Frieda Bechmann, madre (ausente), Hilda, Hertha, Werner, hermanos (ausentes), Edda Schohaus, madre política; sobrinos y demás familiares, ruegan a sus amistades y personas piadosas se dignen concurrir a la traslación de los restos mortales de la extinta a la capilla ardiente del cementerio alemán (Villa Copacabana), el día de hoy viernes 8 del presente, a horas 14.00, de donde será trasladada a su última morada a horas 17.00.
El cortejo fúnebre partirá de la calle Bolívar 951.
Favor que agradecerá la familia doliente.
El duelo se despide por tarjeta - Funerales empresa Valdivia

Confortada con los auxilios de la Santa Religión Católica, ha dejado de existir la que en vida fue abnegada madre,

✝ Sra. GRACIELA MONTALVO vda. de INCHAUSTE
(Q.E.P.D.)

Fernando y Luis Inchauste Montalvo, hijos; Gladys R. de Inchauste y Elena Z. de Inchauste, hijos políticos; Lola v. de Montalvo, madre; Walter, Julio, Sarah Montalvo (ausentes), Blanca M. de Pers, Emma M. de Suarzanbar, hermanos; María v. de Sains, Justa y Antonia Inchauste, hermanas políticas; Gustavo Quevedo y Leonor de Quevedo, consuegros; los nietos, sobrinos y demás deudos, ruegan a sus amistades, viudas de listas Pasivas de Militares, se dignen concurrir a la misa de cuerpo presente que se oficiará en su domicilio de la Plaza Isabel la Católica Nº 2524, a horas 10,30 a.m. y a la traslación de los restos mortales de la extinta al Cementerio General el día de hoy viernes 8 del presente a horas 11 a.m.
El cortejo fúnebre partirá de la Plaza Isabel la Católica Nº 2524.
Su existencia comprometerá la gratitud eterna de la familia doliente.
Casa Santander Tels. 23663-23656-52313

"Bolivar" S.A. de Seguros Generales, participa el sensible fallecimiento de la que en vida fue su asegurada,

✝ Dña. ANDREA LUNA CARPIO
(Q.E.P.D.)

Emma Remedios y Hugo Luna Marañón, hijos; Teodocio Cabrera, Nelly Humeres de Luna y Antonio Flores, hijos políticos; René, Cesar, Gladys y Juana Cabrera Luna; Teresa, Carlos Franz, Bernabé y Germán Luna Humeres; sobrinos y demás familia, ruegan a sus amistades, Magisterio Urbano y Rural, 2do. curso de Profesionalización de la Normal Superior, Beneméritos de la Patria y Centro de Acción Laica, se dignen concurrir a la traslación de los restos mortales de la extinta al Cementerio General el día de hoy viernes 8, a horas 17.00.
El cortejo fúnebre partirá de la calle Chuquisaca local "Obreros El Porvenir".
Favor que comprometerá la gratitud de la familia doliente.
La Paz, octubre de 1971

Confortada con los auxilios de la Santa Religión Católica, y la bendición Papal, ha dejado de existir el que en vida fue benemérito e inválido de la guerra del Chaco, ejemplar padre y abnegado esposo,

✝ Don FELIX MODESTO MALDONADO MERCADO

Sabina Salazar vda. de Maldonado, esposa; Fátima y Silvia Maldonado Salazar, hijas; Jorge Maldonado Iturri, hijo político; Vicente Soliz Mercado, hermano; Enrique (ausente) y Natalia Salazar, hermanos políticos; primos, sobrinos y demás familia, invitan a los residentes de la Provincia Alonso de Ibáñez, beneméritos e inválidos de la guerra del Chaco, personal C.N.S.S., Hospital Gral., Cía. Cemento Viacha, Club los "Amigos", a la traslación de los restos mortales del extinto al cementerio Gral., el día de hoy viernes 8 del presente, a horas 16. El cortejo fúnebre partirá de la Sede de Mutilados e Inválidos, calle Yanacocha Nº 628 (frente Caja Ayacucho).
Favor que agradecerá la familia doliente.

El Club Deportivo Social y Cultural "Dirección de la Renta" ha elegido a la señorita ANA MARIA BUSTILLOS RIVEROS como su representante en el concurso de simpatía que se realizará en los salones del Club de La Paz, el sábado 9 de octubre a horas 20, con motivo de la elección de "SEÑORITA ADMINISTRACION PUBLICA 1971".

CONSUELO VALDIVIA, representará a Ministerio de Agricultura y Asuntos Campesinos, en el baile que en los salones del Club de La Paz, y con la animación de la orquesta de Carlos Pereda, se efectuará el día sábado 9 del mes en curso para proceder a la elección de la señorita ADMINISTRACION PUBLICA 1971.

GERARDO JAVIER PINTO ENDARA, con motivo de apagar su primera velita, reunirá hoy a sus pequeños amiguitos, en la localidad de Gutiérrez, Departamento de Santa Cruz.

En la ciudad de Sucre, cumple 15 años el día 9 de octubre la Srta. M. Rosario Flores Lozada.

Misas

La familia de la que en vida fue

✝ Sra. CRISTINA FUEHRER DE OSORIO
(Q.E.P.D.)

ruega a sus parientes, amigos y personas piadosas, se dignen asistir a la misa que en sufragio del alma de la extinta y recordando el primer mes de su sensible fallecimiento, se oficiará en el templo de los RR.PP. Carmelitas el día de hoy, a hrs. 12 a.m.
El duelo se despide en la puerta del templo.

La Paz, 8 de octubre de 1971.

Fátima fue un ángel que visitó la tierra....

✝ FATIMA DEL ROSARIO ZUNA C.
(Q.E.P.D.)

los padres; Aida Carvajal de Bustillo y Rodolfo Bustillo J. los hermanos y abuelos, tienen a bien invitar a sus relaciones a la misa que en memoria de su amada hija y ejemplar hermana mandarán oficiar en la Iglesia de San Juan de Dios a hs. 9.00 del día sábado 9 de octubre.

La Paz, octubre de 1971

Homenaje póstumo

-El Conservatorio Nacional de Música ofrecerá el día de hoy viernes 8, una velada literario musical de homenaje póstumo al que fue ex Director y profesor de la Institución Don Humberto Viscarra Monje, la que se efectuará en el local del Instituto Cultural Boliviano Alemán (Goethe Institut)a horas 19. La actuación estará sujeta a programa especial a la que quedan cordialmente invitadas las Asociaciones Culturales y amigos del desaparecido artista.

La Paz, 7 de Octubre de 1971

CARMEN REINOSO ARCE, representante de AASANA, participa en el concurso para elección de "SEÑORITA ADMINISTRACION PUBLICA 1971" en la recepción que se realizará el sábado 9 de octubre en los salones del Club de La Paz.

Boda Taboada Serrano

El día sábado 9 del presente a horas 12 en la Iglesia María Auxiliadora será bendecido el enlace matrimonial de la Srta. CARMEN ROSA SERRANO NURMBERG con el Señor MANUEL GONZALO TABOADA LOPEZ.

Labor de la Excma. Corte Suprema de Justicia de la Nación en cifras

I.- CAUSAS SOBRANTES, INGRESADAS Y RESUELTAS EN LAS DIFERENTES SALAS DE EXCMA. CORTE SUPREMA DE JUSTICIA DE LA NACION, DESDE EL 20 DE MARZO DE 1970, (1) AL 30 DE SEPTIEMBRE DE 1971.

SALAS	TOTAL DE CAUSAS INGRESADAS	CAUSAS SOBRANTES E INGRESADAS: Sobrantes al 20 - III - 70	Ingresadas del 20-III-70/IX-71	Recurso de Amp. Cons.	CAUSAS RESUELTAS: Salas	Rec. Cons. Amp.	TOTAL CAUSAS RESUELTAS	EN FIS' TRAMITE	IGUALANDO CIFRAS CALIA Y
SALA CIVIL PRIMERA	578	233	307	38	526	36	562	16	578
SALA CIVIL SEGUNDA	590	238	314	38	540	35	575	15	590
SALA PENAL	566	53	446	67	478	67	545	21	566
SALA SOCIAL, MINERA Y DE ASUNTOS ADMINISTRATIVOS	338	63	251	24	286	24	310	28	338
TOTALES	2.072	587	1.318	167	1.830	162	1.992	80	2.072

(1) Se señala como fecha de arranque el 20 de marzo de 1970, por cuanto en ese mes se renovó el Poder Judicial, creándose desde entonces la Sala Civil Segunda.

II.- RESUMEN DE ASUNTOS RESUELTOS EN LAS SALAS CIVIL PRIMERA Y SEGUNDA DE LA EXCMA. CORTE SUPREMA, CLASIFICADAS POR PROCEDENCIA Y FORMA DE RESOLUCION DESDE EL 20 DE MARZO DE 1970 AL 30 DE SEPTIEMBRE DE 1971.

DEPARTAMENTOS	INFUNDADOS		IMPROCEDENTES		CASADOS		ANULADOS		OTRAS FORMAS		TOTAL
CHUQUISACA	34	51,51%	8	12,12%	16	24,24%	7	10,60%	1	1,53%	66
LA PAZ	191	48,97%	85	21,79%	51	13,07%	53	13,58%	10	2,59%	390
COCHABAMBA	121	59,02%	29	14,14%	23	11,21%	25	12,19%	7	3,44%	205
SANTA CRUZ	97	52,70%	27	14,71%	33	17,93%	26	14,21%	1	0,54%	184
ORURO	65	61,92%	13	12,38%	15	14,28%	10	9,52%	2	1,90%	105
POTOSI	28	66,66%	9	21,64%	2	4,55%	3	7,15	-	—	42
TARIJA	25	47,19%	8	15,09%	12	22,64%	7	13,20	1	1,88%	53
BENI	9	42,85%	6	28,75%	2	9,52%	4	19,04%	-	—	21
PANDO	—	—	—	—	—	—	—	—	-	—	—
TOTAL	570	53,24%	185	17,12%	154	14,14%	135	13,24%	22	2,26%	1.066

III.- ASUNTOS RESUELTOS EN LA SALA SOCIAL, MINERA Y DE ASUNTOS ADMINISTRATIVOS DE LA EXCMA. CORTE SUPREMA CLASIFICADOS POR MATERIA Y SEGUN SU FORMA DE RESOLUCION, DESDE EL 20 DE MARZO DE 1970 AL 30 DE SEPTIEMBRE DE 1971.

MATERIA	INFUNDADOS	IMPROCEDENTES	CASADOS	ANULADOS	COMPULSAS: Acep.	Rechaz.	Obras formas de Res.	TOTALES
SOCIALES	72	58	31	24	-	4	3	192
MINERAS	30	11	12	8	1	3	-	65
ADMINISTRATIVAS	7	8	3	3	5	2	1	29
AMPAROS	-	-	-	-	-	-	24 (*)	24
TOTALES	109	77	46	35	6	9	28	310

(*) 23 autos son de aprobación y
1 deja sin efecto el auto en revisión

IV

CAUSAS RESUELTAS POR MATERIA Y PROCEDENCIA EN LA SALA SOCIAL, MINERA Y ADMINISTRATIVA DEL 20 DE MARZO DE 1970 AL 30 DE SEPTIEMBRE DE 1971

	SOCIALES		MINERAS		ADMINISTRATIVAS		COMPULSAS		AMPAROS		TOTALES
CHUQUISACA	7	53.84 %	3	23,07 %	—	%—	-	%	3	% 23,07	13
LA PAZ	118	63,10	27	14,43	14	7,48	14	7,48	14	7,48	187
COCHABAMBA	31	86,11	1	2,77	2	5,55	-	-	2	5,55	36
POTOSI	3	10	25	83,33	1	3,33	-	-	1	3,33	30
ORURO	23	69,69	5	15,15	1	3,03	1	3,03	3	9,09	33
SANTA CRUZ	6	85,71	-	-	1	14,28	-	-	-	-	7
TARIJA	-	-	-	-	2	66,66	-	-	1	33,34	3
COMPULSAS(1)	4		4		7				-	-	
TOTALES	192	61,93	65	20,96	29	9,35	-	-	24	7,74	310

V .- ASUNTOS RESUELTOS EN LA SALA PENAL DE LA EXCMA. CORTE SUPREMA DE JUSTICIA, CLASIFICADOS POR DISTRITOS Y FORMA DE RESOLUCION DESDE EL 20 DE MARZO DE 1970 AL 30 DE SEPTIEMBRE DE 1971.

DISTRITOS	INFUNDADOS	IMPROCEDENTES	CASADOS	ANULADOS	APROBADOS	OTRAS FORMAS	TOTAL
CHUQUISACA	13	11	2	1	29	4	60
LA PAZ	52	35	9	-	62	8	166
COCHABAMBA	35	17	5	2	22	2	83
ORR							
ORURO	36	35	9	1	18	6	105
POTOSI	10	8	4	-	10	3	35
SANTA CRUZ	20	5	7	2	7	-	41
TARIJA	14	9	2	-	9	1	35
BENI	-	7	-	1	7	2	17
PANDO	1	1	-	-	1	-	3
TOTAL	181	128	38	7	165	26	545

VI .- ASUNTOS RESUELTOS EN LA SALA PENAL CLASIFICADOS POR MATERIA Y SU FORMA DE RESOLUCION DESDE EL 20 DE MARZO DE 1970 AL 30 DE SEPTIEMBRE DE 1971

	INFUNDADOS	IMPROCEDENTES	CASADOS	ANULADOS	APROBADOS	OTRAS FORMAS	TOTAL
PENALES	180	89	38	4	-	25	336
H. CORPUS	-	-	-	-	119	23	142
AMPAROS	-	-	-	-	47	20	67
TOTAL	180	89	38	4	166	68	545

Sucre, 2 de octubre de 1971

Vo. Bo.
Dr. Manuel Durán P.
Presidente.

Dr. Jaime Ampuero García
Secretario de Cámara

Después de más de cuarenta años, el Tribunal Supremo de Justicia de la Nación, tiene el despacho al día en sus Salas Civiles, lo mismo que en las otras que lo conforman.

Se estima que hasta el 3 de noviembre próximo, en que comienza la vacación del Supremo Tribunal, se habrán resuelto las pocas causas que quedan en trámite, así como las nuevas que se recibieren, toda vez que hoy se votan, estas, dentro de los diez días siguientes de haber sido devueltas de la Fiscalía General.

Estos cuadros que dan una idea exacta del movimiento de causas en la Excma. Corte Suprema, avalan suficientemente el trabajo arduo cumplido por el actual personal del Tribunal Supremo de la Nación, entre el 20 de marzo de 1970, fecha de su posesión, y el 30 de septiembre de 1971.

Avisos Notables

REPARO RADIOS TELEVISORES
A domicilio, teléfono - 22454. (29-10-X/18599)

VENDO LETRAS HIPOTECARIAS
Teléfono 41383. (8-9/19089)

POR VIAJE VENDO
Cocina eléctrica automática nueva, radios, batería EKO italiana, rotisería con conservadora, refrigeradores, frizzer, vitrina, catres Simons, y muchos artículos de interés, México 1874, último piso. (8-9/18854)

ALEMAN
Profesora europea da clases a domicilio, teléfono 50928. (8-9/19206)

ANTICRETICO
Doy departamento con tres dormitorios, independiente, mucho sol, en Miraflores, teléfono 28582. (8-10/19212)

VENDO CASA
Residencial por estrenar, amplia y cómoda, Calacoto bajo, Ref. teléfono 29388. (6-8/19062)

TELEFONO
Se necesita en venta o alquiler en Villa Fátima, llamar al teléfono No. - 22228 en horas de oficina. (5-9/18973)

VENDO LETRAS HIPOTECARIAS
Teléfono 41383. (8-9/19089)

VENTA O ANTICRETICO
Con opción a venta amplia casa 4 dormitorios, 2 solariums, Miraflores, Ref. teléfono 24106 o 29303. (8-11/19083)

REPARO T.V.
Toda marca a domicilio con garantía, llamar - 53799. (29-22-x/18582)

VENDO VAGONETA
Willys modelo 1963, Ref. Taller Vico, teléfono - 22804. (7-8/19079)

ALQUILO
Casa Irpavi, 5 dormitorios, dependencias, jardín, ideal para diplomáticos. Ref. teléfono 83292 y 24295. (7-12/19082)

VENDO
Motivo viaje vendo Jeep Austin, modelo 1968, excelente conservación, - Ref. telefono 83292 y 24295. (7-12/19082)

SE VENDE
Living para consultor. comedor, catre de dos plazas, máquina de pedal, laterales para camioneta "CHEVROLET". (8-9/19205)

VENDO TERRENO
En Sopocachi, Sánchez Lima esquina Aspiazu. Ref. Socabaya 209. (7-9/19099)

LAVADORA
Vendo de ocasión, flamante, automática, datos 21369. (7-9/19090)

ARREGLO RADIOS Y TELEVISORES
A domicilio, Ref. teléfono 52055. (7-8/19094)

LIBRETAS DEL SERVICIO MILITAR
Auxiliares, exenciones, dispensaciones, postergaciones, redenciones, extraviadas, rectificaciones de apellidos, etc. Yanacocha 599, Edif. Iglesias, primer piso, Of. 3, casilla 5691, trámita R. Zelaya Ex-JUEZ MILITAR, solvencia. (6-10/19053)

TRAMITES MILITARES
Declaratoria beneméritos, libretas, pensiones jubilaciones, gestiona Benemérito DANIEL ARDUZ, Procurador-causas, ex-Secretario Tribunal Militar 30 años práctica, Sagárnaga 161, teléfono 24058, casilla 7807. (3-8/18875)

SE VENDE
Motivo de viaje comedor, dormitorio, dormitorio niños, refrigerador 14 pies, cocina, radio tocadiscos con amplificador, menaje de cocina, enseres de casa, juguetes Av. Saavedra 1995 entrando por Villalobos. (6-11/19061)

ALQUILO
Local depósito Av. Armentia 347-351 frente antes Aduana. (5-12/18955)

VENDO
Juego comedor Sb. 2.100 Ref. teléfono 54613. (7-15/19078)

Alquilo casa en Calacoto
Residencial, 5 dormitorios, amoblada o vacía. Referencias, Tel. 82115.

Profesor de Educación Física
-Recordman argentino de atletismo, dicta clases de educación física a domicilio, ambos sexos.
Clases colectivas e individuales. Preparación física de equipos de fútbol y planteles deportivos en general - Gimnasia recreativa infantil. Clases de gimnasia para adelgazamiento, modelación de siluetas, etc. Consultas: Teléfono 21795.

SE VENDE
Ropa a medio uso para damas y niños, calle Cuba 1948. (8-10/19217)

EN ORURO
Casa en venta, zona comercial (Bolivar-6 de Agosto) 1.500 m2. Ref: Edificio Princesa, 1er. piso. Of. 20, teléfono 40467-82472. (1-10/18693.-)

VENDO
Planchas de cobre de: 1/32"- 1/16" -1/8" 2 x 1 metro. Ref. casilla 1348, teléfono 28575. (7-8/19077)

ARREGLO RADIOS TELEVISORES
A domicilio, teléfono - 27801. (24-D» a 30 -X/ 18286

EN COCHABAMBA
Se vende casa, zona céntrica, 6 departamentos desocupados, Ref. A.T. 8, casilla 839, Cochabamba. (7-8/40104)

ALQUILO HABITACION
Amueblada independiente, baño privado, teléfono, Ref. teléfono 22118 (7-8/19081)

PEUGEOT 404
Automóvil vendo modelo 68, muy buen estado, teléfono 22036-40590. (5-9/18979)

VENDO
Motivo viaje grabadora y equipo parlante - AKAY, teléfono 23922. (6-8/18999)

RESTRUCTURACION DE DIRECTORIO

Por mandato de los 60 juntas vecinales asambleistas en contra de 10 fue aprobado por 5 meses más la dirección de la presidencia al Sr. Silverio Marquez, a la vez aprobada la reestructuración del resto del Directorio, A invitación del presidente y aprobado por la Asamblea General han sido nombrados representantes genuinos de las diferentes zonas

1.- Presidente	Sr. Silverio Marquez	Villa del Carmen
2.- 1r. Vice- Presidente	Sr. Trifón Arenas	San Antonio Sud.
3.- 2do. Vice- Presidente	" Lorenzo Luque	Callampaya
4.- Strio. de Relaciones	" Juan Torrejón	Jucumarini
5.- Strio. General	" Damazo Acarapi	Alto M. Santa Cruz
6.- Strio. de Organización	" Celso Sanchez	Munaypata
7.- Strio. de Actas	Prof. Roberto Ordoñez	San Antonio
8.- Strio. de Hacienda	Srta. Norma Sevillano	Sopocachi
9.- Strio. de J. y Conflictos	Sr. Hugo Fernandez	Los Andes
10.- Strio. de Educación y Cultura	" Victor Vargas	Villa Copacabana
11.- Strio. de Prensa y Propaganda	" Edmundo Villca	Bajo Mcl. Sta. Cruz
12.- Strio. de Cooperativas	Marcelo Erbas	El Belen
13.- Strio. de Deportes	" Juan Quispe	Villa Nueva Potosí
14.- Strio. de V. Femenina		
15.- Strio. de Obras Públicas	Prof. Domingo Vargas	Obispo Indaburo
16.- Strio. de Luz Eléctrica	Sr. Tomás Laruta	Alto Calvario
1.- Strio. de Aguas Potables	" Raul Chavez	El Rosario
18.- Strio. de Beneficiencia Social	Sra. Doña Esperanza de Borda	Montículo
19.- Strio. de Urbanismo y Vivienda	Sr. Sixto Mendoza	Santa Bárbara
20.- CONSEJERO DE LA FEJUVE	Vdo. P. David Maldonado	-Gran Poder
21.- Strio. Porta Estandarte	Sr. Leandro Alfaro	El Tejar
22.- Strio. Asesor Jurídico	Dr. Santiago Berrios	

VOCALES

1.- Sr. Julio Contreras	Villa Tacagua	a 2.- José Luis Escobar	Villa Jordán
3.- " Felipe Sossa	Villa el Carmen	4.- Lornzo Guzmán	Villa Vista
5.- " Dionicio Arias	.....	5.-	Las Nieves
7.- " Agustín Loza	Escóbar Uría	8.- Mario Zabala	Vino Tinto Z.

La Paz, 7 de octubre de 1971

Silverio Marquez Presidente	Trifón Arenas Strio. Vice-Presidente	Lorenzo Luque 2do. Vice- Presidente.
Juan Torrejón Strio. de Relaciones	Dámazo Acarapi Strio. General	Roberto Ordoñez Strio. de Actas.

Guia Profesional

Médicos

Dr. ALBERTO MARIACA VALDEZ
Médico-Cirujano
Medicina Interna, Esp. Gastroenterología, estómago, intestinos, apéndice, hígado, vesícula biliar, páncreas etc. Trastornos de la nutrición.
CONSULTORIO PLAZA VENEZUELA
3er. piso (Edificio Sobima Altos O.K.) de hrs. 10 a 12, 30 y de 14 a 16.30. Domicilio 23832.

Dr. JORGE A. SERRANO MERCADO
Médico Psiquiatra
Especializado en Bélgica
Consultorio: Mariscal Santa Cruz 1285 (Edificio Bolivar, 1er.piso) Teléfono 20781. Consultas: 14-17 hs. Solicitar hora. Domicilio: teléfono 20339

Dr. ARTURO BUENO MENDOZA
Cirujano de Digestivo
Entrenamiento Quirúrgico en el Instituto Mexicano del Seguro Social y en la Clínica "Puerta de Hierro" de Madrid.
Atiende provisionalmente en Edificio Castilla, Loayza 250 2º piso, Of. 201, teléfono 56641 - 17 a 19.30.

ALMA DE ZAVALETA
Enfermedades de la Vejez
Médico Geriatra especializado en Cowley Road Hospital Oxford - Inglaterra
Hs. de ATENCION 15 a 17
Consultorio: Illampu 608. Teléfono 25143. Dom. 52310

Dr WALDO VALCARCEL ESTRADA
Médico de Niños
Estudios universitarios y especialización - Buenos Aires
Consultorio: Av. Camacho 1312 - 3er piso teléfono 40839
16 - 18 horas
Consultas urgentes: Cualquier hora teléfono 22349

Dr. ENRIQUE CORTES MEDINACELLI
Cirujano-Proctólogo
Atiende enfermedades del colon, recto y ano. Hemorroides, fístulas, prolapsos, tumores. Consultorio calle Colón 668. Teléfono 50608. Domicilio teléfono 28240.

ENFERMEDADES DE LOS RIÑONES
Dr. EDGAR SANTALLA PASON
Nefrólogo - Internista
Estudios universitarios y de especialización en Rio de Janeiro - Brasil.
Consultorio: Av. 6 de Agosto 2404 (Centro Médico de Diagnóstico) Horario: 15, 30 - 19, 30. Tel. 21290 y 54077.

Dr. CARLOS PEREZ GARCIA
Ginecólogo-Obstetra
Enfermedades de señoras exclusivamente prenatal, partos, cesáreas, cirugía ginecológica, esterilidad, planificación familiar.
Consultorio: Sagárnaga 173, 2º piso, teléfono 20517. Consultas 15-19

Dr. MARIO WINNERS T.
Universidad Nacional de Córdoba (Argentina)
Cirugía General - Ginecología
Atención: De hs. 14.00- 17.00. Consultorio: Edificio Tobía, 4º pisoPotosí esq. Colón. Teléfono: Consultorio 24018. Domicilio 25455

Dr. JULIO BUSTILLOS ITURRALDE
Médico de Niños
Especialización en Argentina y Guatemala
Consultorio Socabaya 357 esquina Potosí. Atención 14 a 18 horas. Teléfono 20312.

Dr. MARIO MENDEZ ELIAS
Neurocirujano.
Especializado en Suecia, Inglaterra, Holanda. Cirugía traumatismos craneoencefálicos, medulares, tumores cerebrales, aneurismas, hernia discal, enfermedades del Sistema Nervioso.
Campo Cárdenas 1415, horas 15 a 18. Teléf. 28527-82909

Dr. EDGAR TARDIO DOMINGUEZ
Médico Oculista
Especializado en Francia
Medicina y cirugía de ojos. Medición de lentes
Consultorio Federico Zuazo 1553. Teléf. 43235, casilla 5081, Horario 11-12, y 16-20. Sábado 9-12.

ENFERMEDADES DEL APARATO DIGESTIVO
Dr. JORGE LORA URCULLO
Especializado en la Clínica Puerto de Hierro de Madrid, España. HIGADO - ESTOMAGO - INTESTINOS. Consultorio Loayza, Edificio Castilla, 1er. piso. Teléfono 51346. Dom. 23709

Dr. LUIS SEA
Médico-Cirujano
Broncopulmonares - Tuberculosis, Gastro-Intestinales. Venéreos en todas sus formas.
Consultorio y domicilio. Evaristo Valle Nº 157 - Teléfono 42465.

Dr. GUILLERMO SUAREZ TEJADA
Médico Urólogo
Cirugía y enfermedades de los riñones, vejiga, próstata, genitales masculinos. CONSULTORIO: Av. Arce Nº 2316, INSTITUTO DEL DIAGNOSTICO, frente Sanatorio La Paz. Teléfono 56017. Atención de 18 a 19 y 30.

Dr. ALFREDO RAMIREZ T.
Cirujano Urólogo
Estudios Universidad de Chile. Especialista en Cirugía y enfermedades de los riñones, vejiga, próstata, genitales, esterilidad masculina, venéreas etc.
Consultorio Av. Camacho 1377, 2º piso, of. 4 teléfono 25548, Domicilio 55415. Consultorio de 11 a 12 y de 17 a 19.

Dr JUAN VILLALBA R.
Médico de Niños - Enfermedades del Riñon
Universidad de Chile
Centro Médico del Instituto Mexicano de Seguridad Social
Atenderá nuevamente en su anterior horario de 15 y 30 a 19 y 30, en su Consultorio de la Av. Camacho 1223, 3er. piso, oficina 303.
Teléfono de Consultorio 42111 - Teléfono de domicilio 20051.

Dr. ANIBAL RIVERO DELFIN
Médico de Niños
Especializado en Londres y Santiago de Chile.
Consultorio Av. 16 de Julio 1456, Edif. Sabima, 3er. piso, Teléfono 28163. Consultas de 17 a 20 hrs. Domicilio Urbanización San Miguel J. 26 - Teléfono 83629. Casilla 3601.

Dr. ALBERTO GUMIEL BENITEZ
Especialización en Estados Unidos
Venéreas, vías urinarias, enfermedades del trabajo, medicina legal, trastornos sexuales.
Reabrió consultorio: Comercio 994, 2º piso. Teléfono 40263. Horario: 17 - 20 horas.

Dr. EFRAIN FERNANDEZ MOSCA
Médico - Cirujano
Medicina Interna. Gastroenterología, estómago, intestinos, hígado, vesícula biliar, páncreas, etc.
Consultorio y domicilio: Comercio 1425. Reservar hora teléfono 43103. Horas de atención: 18 a 20

Médico Oculista
Dr TEODORO ARACENA
Especializado en España y Suiza.
Medición de lentes, Cirugía Ocular, Cataratas, Desprendimiento de Retina, Estrabismo, Ortóptica y Pleóptica.
Consultorio Edif. Castilla primer piso Of. 106 (Calle Loayza) 10 y 30 a 12 y 15 a 18
Teléfono 50423 - 83910

Dra RUTH MALDONADO BALLON
Ginecología-Obstetricia
CIRUGIA - Prenatal - Tratamiento de tumores, hemorragias, ESTERILIDAD - Prevención al CANCER - Orientaciones sobre planificación familiar Consultorio Mariscal Santa Cruz 1322 - Teléfono 50040, horas 1330 - 7. Dom. 21935

Dr HERNAN CRIALES
Cardiólogo
Especializado en México y Francia. Consultorio Av. 16 de Julio 1616 (Edificio Caja Petrolera, 2do. piso. Horario: 17 a 19 Teléfono 50461. Domicilio Teléfono 41188.

Dr. JUAN GUERRA MERCADO
Bioquímico Microbiólogo
Cultivo de bacterias, hongos. Diagnósticos microbiológicos. Análisis clínicos en general.
Laboratorio Av. 6 de Agosto 2404 (frente Policlínica 9 de Abril).
Teléfonos: 21280-20016.
Horario: 8:30-12, 15-18: 30

OIDOS-NARIZ-GARGANTA-CIRUGIA DE LA SORDERA AUDIOMETRIAS
Dr. RENATO BUSTILLOS
Especialización en Argentina, Brasil, Inglaterra.
Consultorio: Av. Camacho 1377 esq. Loayza - Hrs. 14-17 Teléf: 21003. Domicilio 54184 - Casilla Correo 3067.

Dr. HUGO DEL CASTILLO MORALES
Médico-Otorrinolaringólogo
Enfermedades y cirugía, OIDOS, NARIZ, GARGANTA. Consultorio de 2 a 4.30. Consultorio Mercado 1335. Teléfono 22195 Domicilio Obrajes.

Dr. ALEXIS PRIETO MURILLO
Urólogo
Especializado en Europa. Enfermedades de los riñones vías urinarias, venéreas. Consultas de 3 a 5. Mercado 996. Edificio Almeras. Urgencias. Teléfono 42783.

Dr. ERNESTO TORRES ROJAS
Médico - Cirujano
CIRUGIA REPARADORA: Quemadas, tumores, cicatrices, heridas, lunares y verrugas. MEDICINA INTERNA.
CONSULTORIO: Batallón Sucre 550, lunes, viernes, hrs. 16 - 19. San Pedro. Teléfono 41148.

Dr. RUBEN CASTELLANOS ROJAS
Médico de Niños
Estudios: Clínica Pediátrica Universitaria de Roma (Italia) Centro Internacional de la Infancia (Paris).
Consultorio: de 14, 30 - 17 horas - 2do. piso Caja Petrolera teléfono 50461. Domicilio Rosendo Gutierrez 642 - Teléfono: 54413. Atención de urgencia.

Dr. RICARDO CORDOBA CORE G.
Médico-Psiquiatra
Matrícula Profesional C. 102
Especialización en Alemania.
Atiende: Lunes a viernes de 14, 30 a 18, 30
Consultorio: Plaza del Estudiante 1931, teléfono 22073, casilla 1228.

Dr. OSCAR VARGAS PADILLA
Ortopedia - Traumatología Infantil
Luxación congénita de cadera. Deformidades del pie, columna vertebral. Parálisis cerebral. Poliomielitis.
Avenida 16 de Julio 1616. Segundo piso. Teléfono 50461. Domicilio 22354.

Dentistas

Dr. RIGOBERTO MENA M.
Odontólogo-Especialista
Catedrático de Cirugía bucal, Facultad de Odontología de U.M.S.A. Cirugía-Prótesis - Rayos X - Complicaciones de la extracción dentaria. Cirugía de los terceros molares. Fracturas y traumatismos de los maxilares. Tumores y malformaciones maxilares. Consultorio Av. Camacho esquina Loayza, Edificio Saenz 8º piso, oficina Nº 5, casilla 2307. Teléfonos Consultorio 27636. Domicilio 42706.

ORTODONCIA-ODONTOLOGIA DE NIÑOS
Dr. ARMANDO RONCAL
Especialización en Centro Europeo de Ortodoncia (Madrid). Ortodoncia en adultos, revisiones periódicas de niños.
Mariscal Santa Cruz 1322-3er. piso, teléfono 22632. Atención: 14-19.

Dr ANTONIO VELASCO FUENTES
Cirujano Dentista
Rayos X
Prótesis clínica, Operatoria, Cirugía bucal, Odontopatría - Atención: Lunes a sábado Hs 14 a 20 (2 a 8)
CONSULTORIO: Calle Bolivián 1226 casi esquina Plaza Murillo. Telfo 24248 Dom 27397. Favor reservar hora al Telf 24248

Dr. LUIS PINELL DEL CASTILLO
Odontólogo
Operatoria, prótesis clínica, alta velocidad, Rayos X. Atención de lunes a viernes, horas 14 a 19. Comercio 927 (Edificio Cine Princesa). Teléfono 26976.

Dr. RENE LEON GUZMAN
Odontólogo
Endodoncia, Radiología, Cirugía bucal. Equipo de alta velocidad. Atención 9:30-12, 14-19:30. CONSULTORIO: calle Loayza Edificio Castilla, 4to. piso, Tel. 51814. Favor reservar hora.

Notario

GUALBERTO RODRIGUEZ PRADO
Notario de Fe Pública
Asuntos del rama: escrituras, protocolizaciones, testamentos, protestos, poderes, legalizaciones, apertura de libros etc.
SERIEDAD - PUNTUALIDAD - EFICIENCIA
Dirección: Mercado Nº 1078 (frente a Casa Grace). Tel. 22401 Dom. 26072.

Abogados

BUFETE
CARLOS GONZALO de SAAVEDRA
Asuntos mineros. Traducciones legales técnicas y comerciales. Aspiazu 389, teléfono 40720. Casilla 372. La Paz, Bolivia.

WALKER ZAMORANO CASTRO
Abogado
Penales, Civiles, etc. Atención gratuita a personas pobres. Bufete: Comercio 979, 1er. piso, of. 15.

ESTUDIO JURIDICO MEDINA-MIGUEL
Asesoría Jurídica y trámites legales en general, calle Potosí 876, 1er. piso, oficina 1.- Casilla 2295, teléfono 28473.

Dr. RAUL JIMENEZ SANJINES
Abogado
Reabrió su Estudio Jurídico. Atiende asuntos: mineros, sociales y judiciales en general. Yanacocha 301, 5to. piso, Of. 5, Tel.: 25245. Dom. 23827. Casilla Nº 722. La Paz - Bolivia

Prof. BENITO RODRIGUEZ DELGADILLO
Abogado
Trámites: Magisterio Urbano y Rural - Tribunales - Laborales - Administrativos - Comerciales. Se reciben poderes del interior y exterior del país.
Bufete: Yanacocha 531, 2do. piso, Of. 3 - Teléfono 2-1171 (altos Hotel Austria) La Paz.

ALFREDO FRANCO GUACHALLA
FERNANDO GUACHALLA CALDERON
Abogados
Asuntos administrativos, mineros y sociales
BUFETE: Mariscal Santa Cruz Nº 1285, 4º piso - Of. 401, edificio Bolivar. Teléfono 26306.

ARTURO VILLANUEVA RODRIGUEZ
Abogado
Atención personal en todo asunto jurídico-legal. Recibe poderes. Bufete en Yanacocha 301 segundo piso oficina 2 teléfono 42936 Casilla 2546 Domicilio: Inca 585, Telef 523935

ESTUDIO JURIDICO
Dr. WALTER COSTAS BADANI
Abogado
Atención personal - Asistencia de Procuradores.
Asuntos: Tribunales - Laborales - Comerciales - Administrativos.
Recibe poderes y gestiones del interior y exterior del país.
Bufete: Yanacocha 301 - 1er. piso Of. 8 Teléfono 28320. Casilla Correo Nº 596 - La Paz.

ECONOMISTA

Lic. SATURNINO MORALES QUIROGA
Economista - Actuario - Matemático
Especialización en Seguridad Social, Seguro Privado en España. Atiende: Organización, Administración y financiamiento de instituciones aseguradoras, determinación y revisión de Primas, reservas matemáticas.
Oficina: Yanacocha esquina Indaburo, 1º piso, casilla 2429, teléfono 55842-21213.

HOY SENSACIONAL ESTRENO HOY
CONTINUA EL EXITO DEL FILM QUE CAUTIVO A MILLONES ahora en el
Gran Avenida

...A pedido de nuestro distinguido público solamente en funciones de matinée.- El REY DEL VALS (Doble).

PEÑA NAIRA
Fabuloso Viernes y Sábado
LOS CUATRO DE CORDOVA
EL QUINTETO RUPHAY
LOS CABALLEROS DEL FOLKLORE
LOS NINA INTI
LOS CHAGES DE COLQUENCHA
VICTOR HUGO LEAÑO

CINE EBRO — PRONTO ESTRENO

VUELVE LA EPOCA DE ORO DE LA COMEDIA EN LA PELICULA MAS COMICA DEL AÑO. QUE ENCANTO A LOS CRITICOS.

HOY DIVERTIDO ESTRENO CINE "16 DE JULIO" TODO PUBLICO

HOY Cines

6 DE AGOSTO Tel. 23829

Matinée, tanda y noche EL FESTIVAL DE LOS 11 PREMIOS DE WALT DISNEY Actualidades mundiales No. 39 Precios matinée - Platea 3.60 Mezzanine 4.10 Tanda y noche Platea 4.80 Mezzanine 5.30.

ABAROA Tel. 50252

Matinée, tanda y noche BRONSON EL AVENTURERO y VERACRUZ (todo público) Precios matinée Platea 2.60 Alta 1.60. Tanda y noche Platea 2.70 Alta 1.60.

MEXICO Tel. 6867

Matinée doble Hrs. 2.40 Tanda doble Hrs. 18.oo LA VENGANZA DE HURACAN RAMIREZ y CAPULINA EN EL MUNDO DE LOS AVIONES Noche doble Hrs. 21,30 CRUZ DE AMOR y CAPULINA EN EL MUNDO DE LOS AVIONES Precios Matinée, Tanda y Noche 3.- y 2.-

16 DE JULIO Tel. 22191

Matinée, Tanda y Noche Estreno ROBO, HUYO Y LO PESCARON (todo público) Precios Matinée - 3.60 - 4.10 Tanda y Noche 4.80 - 5.30.

MONJE CAMPERO Tel. 23333

Matinée, COMANDO SUICIDA Tanda y Noche (sólo mayores de 21 años) AFRICA SECRETA Precios matinée $b. 4.10 - 3.10 Tanda y Noche $b. 5.30 - 3.80.

TESLA Tel. 53803

Matinée HAY UN HOMBRE EN EL LECHO DE MAMA (todo público) Tanda y Noche UN VERANO CONTIGO (Prohibida menores de 21 años) Precios matinée $b. 4.10 - 3.60. Tanda y Noche $b. 5.30 - 4.80.

PRINCESA Tel. 51821

Matinée VIETNAM GUERRA SIN FRONTERAS Tanda y Noche COMO, CUANDO Y CON QUIEN (prohibida menores de 21 años) Precios Matinée $b. 3.60 - 3.10 - 2.60 2.10 Tanda y Noche $b. 4.30 - 3.80 3.30 - 2.80.

UNIVERSO Tel. 42660

Matinée, Tanda y Noche COMANDOS (mayores de 16 años) Precios Matinée Platea $b. 3.60 Mezzanine $b. 4.10 Tanda y Noche Platea $b. 4.80 Mezzanine $b. 5.30.

PARIS Tel. 29704

Matinée, Tanda y Noche EL BARQUERO (mayores de 16 años) Precios Matinée $b. 3.10 Tanda y Noche $b. 3.20.

SCALA Tel. 23535

Matinée, tanda y noche JOVEN, VIUDA Y ESTANCIERA (todo público) Además El Mundo al Instante Precios Matinée $b. 3.60 - 4.10 Tanda y Noche $b. 4.80 - 5.30

LA PAZ Tel. 53842

Matinée Tanda y Noche EL HIJO DE AGUILA NEGRA Además El Mundo al Instante Precios Matinée $b. 3.60 y 4.10 Tanda y Noche 4.80 y 5.30.

MIRAFLORES Tel. 53159

Matinée doble TOSTAO, LA FIERA DE ORO y LOS MUCHACHOS DE MI BARRIO Tanda y Noche dobles TOSTAO, LA FIERA DE ORO y LOS IMPLACABLES (mayores de 21 años) Precios Matinée $b. 2.60 Tanda y Noche $b. 3.20.

ROXY

Matinée, Tanda y Noche ESTE LOCO VERANO y AYUDE A SU COMISARIO Precios Matinée $b. 2.60 Tanda y Noche $b. 3.20.

AVENIDA Tel. 25409

Matinée doble Hs. 3 p.m. CUPIDO MOTORIZADO y EL REY DEL VALS Tanda y Noche CUPIDO MOTORIZADO Precios Matinée 2.60 2.10 Tanda y Noche 3.20 - 2.20.

BOLIVAR Tel. 25051

Matinée, Tanda y Noche QUIEN HA DE MORIR Precios Matinée 2.60 2.10 Tanda y Noche 3.20 - 2.20.

VARIEDADES Tel. 24071

Matinée VEN A CANTAR CONMIGO y CAIN ABEL Y EL OTRO (todo público) Tanda y Noche CAIN, ABEL Y EL OTRO y EN LAS GARRAS DEL VICIO (sólo mayores) Precios Matinée Luneta Baja $b. 2.60. Luneta Alta 1.60. Tanda y Noche Luneta Baja 2.70 Luneta alta 1.60.

MURILLO Tel. 52647

Matinée doble Hs. 2,45 EL GRAN ROBO DE UN BANCO y LA MUJER DE ADAN (todo público) Tanda y Noche doble LA BALADA DEL DESIERTO y LA MUJER DE ADAN (18 años) Precios Matinée 3.10 - 2.10 Tanda y noche 3.20 - 2.10

EBRO

Matinée LA MESTIZA y SIN FAMILIA Tanda y Noche doble SIN FAMILIA y RUMBO AL PATIBULO Precios Matinée $b. 2.60 - 1.60. Tanda y Noche $b. 3.20 - 1.60.

16 DE NOVIEMBRE

Matinée EL ULTIMO RENEGADO y HOY A MI, MAÑANA A TI Tanda y Noche EL ULTIMO RENEGADO y TENTACION

TRIANON Tel. 21320

Desde las 14 horas ADIOS CUÑADO, LA MUERTE ES PUNTUAL y a hs. 18 FRAY DON JUAN.

BUSCH Tel. 53694

Matinée y Tanda MARIA ISABEL y PUÑALES DE VENGANZA Noche doble (solamente mayores) EL PECADO DE LA CARNE - MARIA ISABEL. Precios Platea $b. 2.70 Galeria $b. 1.70.

ILLIMANI Tel. 42755

Matinée Tanda y Noche LA LEYENDA DE CUSTER y EL NIÑO Y EL POTRO BLANCO (todo público) Precios Matinée $b. 1.10 Tanda y Noche $b. 1.60.

IMPERIO Tel. 40451

Matinée BAJO 10 BANDERAS y PISTOLEROS DE BUENA LEY - Tanda y Noche dobles LA RELIGIOSA y MUJERES EN PELIGRO Precios $b. 2.20 y 1.70.

ESMERALDA Tel. 52454

Matinée y Tanda SANTO Y BLUE DEMON CONTRA LOS MONSTRUOS y AL PONERSE EL SOL Noche AL PONERSE EL SOL y EL PODER DEL SEXO (prohibida para menores) Precios Matinée $b. 2.60. Tanda y Noche $b. 2.70.

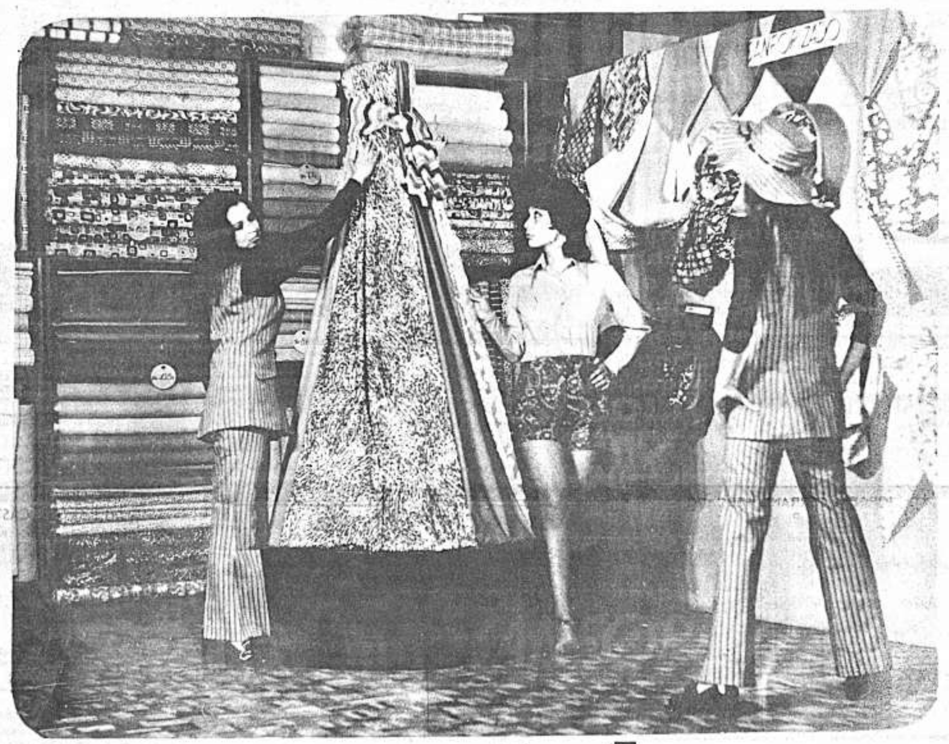

una tela «sin complejos»

(no se achica)

Se pueden imitar sus colores y sus diseños.
Lo que no se puede imitar es la tela SANFORIZADO, la tela "sin complejos" que no se achica por mucho que se la jabone...porque
EN BOLIVIA SOLO SAID HACE SANFORIZADO

SAID ES ·SANFORIZADO·

vimin inti
Aumenta sus defensas orgánicas!!
Cada sobre contiene 1 g. de Vitamina C

PRESENCIA Deportes
La Paz, Bolivia, viernes 8 de octubre de 1971

Veinte corredores en el Gran Premio Manaco

A las 8 de la mañana se larga 1ra. etapa

Cochabamba, 7 (PRESENCIA).- Por Carlos Dalence L. Corresponsal.- Veinte corredores tomarán parte en el Gran Premio Manaco que se inicia mañana a las 8 horas del kilómetro cero, sobre la carretera Cochabamba-Quillacollo.

LARGADA

El orden de largada es el siguiente:

1).- Oscar Crespo. 2). William Bendek, 3). Ricardo Paita. 4). Dieter Hubner. 5). Rolando Bass Werner. 6). Juan Rodríguez Vera. 7). Kenny Prieto. 8). Serafín Soria Galvarro. 9). Julián Villegas 10.).- Franklin Peredo. 11). Wálter Nekel. 12.) Jorge Veintemillas. 13). no hay inscritos por "cábala". 14) Helmut Seng. 15) F. Valdivia. 16). M. Chelly. 17). Donato Lucana. 18). José Luis Buitrago. 19) Antonio Luizaga. 20). Mario Chacón. 21) Antonio Franulic.

PRIMERA ETAPA

De acuerdo al reglamento de la convocatoria y disposiciones de la filial de Cochabamba, la partida de la primera etapa está fijada para las 8 horas a la altura del kilómetro cero sobre el camino a Quillacollo. Habrá tres minutos de diferencia entre coche y coche.

El Radio Club de Cochabamba, ha colocado puestos de control en la ruta de Cochabamba-La Paz

Se ha informado que la filial de Cochabamba la única autorizada para emitir informaciones oficiales siempre con el visto bueno de la comisión Deportiva del ACB.

También se ha pedido que los corredores acaten las disposiciones, y el público, tenga en cuenta la medida de no ingresar al local de Parque Cerrado por ningún motivo.

Se calcula que la llegada de los corredores a La Paz, en la primera etapa será alrededor de las 12 horas. La meta será instalada a la altura de Camena.

OTRA VEZ A LA RUTA.- Paisaje boliviano entre Potosí y Sucre (puente Arce) y la emoción del automovilismo simbolizada por un coche en plena competencia. La escena se repetirá en el Premio Manaco.

Universitario superó en básquetbol a Santa Cruz

Demostrando notoria superioridad Universitario -en varones- se impuso anoche en básquetbol a Mariscal Santa Cruz por 61 a 48 en el principal cotejo válido por el torneo oficial. Los de la "U" ganaban ya al finalizar el primer tiempo por 29 a 19.

Una vez más Mariscal Santa Cruz se vio sometido en su actual campaña sin haber logrado hasta la fecha ni un solo triunfo y siendo el equipo más indicado para descender de categoría si las cosas no cambian.

En el cotejo de semifondo -categoría femenina- Gimnasia y Esgrima sumó dos nuevos puntos que lo afianzan más como líder invicto de su división al derrotar categóricamente a The Law por 51 a 12. Las chiquillas del INSEF no tuvieron mayores problemas frente a un rival que sólo mostró entusiasmo y afán de hacer bien las cosas. Gimnasia se imponía al finalizar los primeros veinte minutos por 25 a 5.

En el preliminar de la jornada -también femenino- Municipal triunfó frente a Praners por 66 a 22. El torneo proseguirá el próximo domingo.

TENIS:

Chile arribará hoy para el torneo sudamericano

Chile, será el segundo país que llegará hoy a esta capital para disputar a partir del 15 del presente la trigésimo octava versión del torneo sudamercano de tenis.

La delegación chilena, arribará a las 15,30 horas en una aeronave del Lloyd Aéreo Boliviano y estará presidida por Alfredo Esgüep.

Toda la embajada deportiva constará de 22 personas las mismas que serán alojadas en las dependencias del hotel "Copacabana".

Acompañando al equipo mapochino arribará también a La Paz el actual presidente de la Confederación Sudamericana de Tenis -Eduardo García- quien presidirá las deliberaciones del congreso sudamericano que se instalará paralelo al certamen.

BRASIL

Por su parte la Confederación Brasileña de Deportes mediante cable enviado en la víspera hizo saber que su seleccionado de tenis deberá constituirse en esta ciudad el próximo lunes. La delegación estará integrada por 18 personas, en el cable recibido en la Federación Boliviana de Tenis no se citan los nombres de quienes integrará el grupo.

ARGENTINA

La tercera representación que se dará cita al sudamericano de tenis será la de Argentina que debe llegar de acuerdo a lo comunidado el domingo venidero. No se sabe cuantas personas componen la delegación.

Nonis e Ingenieros so[n] invictos en básket Na[l]

Decepciona Municipal y volvió a perde[r]

PUNTERO INVICTO.- Equipo de Ingenieros de Tarija, que está cumpliendo gran actuación en el torneo nacional de clubs campeones de básquet en la ciudad de Santa Cruz. Marcha puntero e invicto. (FOTO PRESENCIA DE SANTA CRUZ)

Santa Cruz, 7 (PRESENCIA).- Por Edwin Chacón, Corresponsal.- Nonis, de esta capital y el quinteto de Ingenieros, de Tarija, liderizan en condición de invictos el Segundo Campeonato Nacional de Clubes Campeones, del básquetbol masculino, cuyos partidos cuentan todas las noches con apreciable cantidad de espectadores como digno marco de un certamen, que a su conclusión, clasificará al representante boliviano para el próximo sudamericano de la especialidad.

Ambos protagonizarán esta noche el partido más esperado de los últimos tiempos y se asegura que el coliseo será insuficiente para albergar a espectadores cuyo comentario del momento gira solamente en torno al básquetbol de clubes campeones.

DECEPCIONANTE

La producción del equipo de Municipal, de La Paz, es la más decepcionante. En la tercera fecha volvió a soportar derrota esta vez frente a Centro Aduanero, de Villazón, por 62-53, luego de parcial siempre ventajoso para los potosinos por 37-25. Nonis, por su parte, venció a The Strongest, de Oruro, por 88-60, después de una ventaja parcial para los dueños de casa por 41-21.

El partido, pese a la diferencia en el marcador, fue de trámite rápido y Oruro mostró resistencia hasta la salida de dos de sus mejores valores, por exceso de faltas personales. Finalmente Ingenieros de Tarija conquistó también su terce[ra] victoria consecutiva, imponiéndose a Andino, [de] Cochabamba, por 66-43, luego de ir ganando en l[os] iniciales 20 minutos por 27-21. El elenco "chap[a]co" se ha convertido en la atracción del tor[neo] por ser poseedor de buen juego y excelentes ind[i]vidualidades. Uno de ellos es el argentino Dí[az] Barrero, que es un verdadero malabarista con [el] balón. Maneja con facilidad y genera para su eq[ui]po cargas electrizantes que siempre concluyen [en] cestos.

ANECDOTICO

El jugador René Olivares, de Municipal, de [La] Paz, fue arrestado por agentes del DIC. Estuvo [a] punto de perder su abundante cabellera a propó[si]to, de la disposición que rige en Santa Cruz, d[on]de treintena de adictos a los "hippies" han si[do] recortados y afeitados porque está prohibido el [u]so de barbas y melenas. Explicada su situaci[ón] de visitante, Olivares pudo conservar su blo[nda] melena.

SEGUNDA FECHA

Esta es la síntesis de la segunda fecha cumpl[i]da la noche del martes: Nonis venció a Munici[pal] por 76-44, Ingenieros a The Strongest por 81-4[.] Centro Aduanero al Andino por 55-34. Este últi[mo] fue tal vez el resultado o más sorpresivo de la com[]petencia.

Entradas para el match "clásico"

La Asociación de Fútbol de La Paz, con la finalidad de evitar la reventa de entradas en ocasión del encuentro "clásico" del domingo entre The Strongest y Bolívar, acordó proceder a la venta de entradas el día del cotejo desde las 8 horas.

Con esta medida se evitará que personas inescrupulosas hagan su "negocio particular" como acostumbraban hasta no hace poco.

Las entradas que se expenderán el domingo en las boleterías del estadio de Miraflores serán al precio corriente.

Por otra parte se sabe que los clubs The Strongest y Bolívar, vienen vendiendo a la fecha las localidades que recabaron de la AFLP en un porcentaje del 25 por ciento cada entidad.

Existe mucha demanda en las secretarías de ambos clubs y en algunos otros locales comerciales vinculados con ambos clubs.

Mañana comienza el torneo de seleccción en el golf

Mañana en las canchas de La Paz Golf Club, Mallasilla, se inicia el torneo de selección para nominar el equipo Bolivia que concurrirá al Campeonato Sudamericano de Golf por la Copa "Los Andes" a jugarse en Chile este fin de mes y primera semana de noviembre.

Para esta competencia selectiva participarán los jugadores clasificados en el Andino jugado en agosto y los jugadores con puntaje de los torneos zonales de toda la nación.

El torneo en mención se jugará los días 9, 10, 11 y 12 a 18 hoyos por día en la modalidad de por golpes sin ventajas . Los cinco primeros clasificados formarán el equipo nacional que viajaría a la sede del Sudamericano el 26 de octubre.

Para la fecha de mañana estos son los tercetos y orden de salida del tee número uno: Hrs. 8,30 Jorge Corzo, Carlos Ormachea y Hugo Blanco. Hrs. 8,40 Hugo Vizcarra, César Carrasco y Raúl Blanco. Hrs. 8,50 Ramiro Novillo, Orlando Blanco y José Rosas. Hrs. 9 Raúl Murillo, Hugo Gómez y Gastón Malpartida.Hrs. 9 ,10 Roberto Meza, Jorge Ormachea y Gabino Rojas.

Para la segunda y siguientes vueltas, el orden de salida estará de acuerdo con el puntaje obtenido en la anterior.

FULBITO DE LOS TRANSPORTISTAS COMENZARA HOY

Esta tarde, en la cancha del Servicio Nacional de Tránsito, comenzará el torneo de fulbito auspiciado por el Sindicato Mixto de Transporte Rápido. Habrá concentración y desfile de equipos, entrega de premios del torneo pasado y partidos inaugurales, de acuerdo a este rol: Ciudad Satélite-Grupo 8 y Obrajes- Villa de la Cruz.

EN SANTA CRUZ.- Escena de la inauguración del torneo nacional de clubs campeones de básquet con un lleno completo en el Coliseo. En primer término Municipal de La Paz, de mal desempeño. (FOTO PRESENCIA DE SANTA CRUZ)

ASOCIACION DE FUTBOL ORGANIZARA FESTIVAL

La Asociación de Fútbol de La Paz, ante el desestimiento de las Fuerzas Armadas de la Nación y el Rotary Club de organizar una fecha el próximo martes, acordó realizar ese mismo día un festival en el estadio "Hernando Siles".

De acuerdo a lo manifestado ayer se sabe que los clubes Mariscal Santa Cruz, Litoral, Bolívar y The Strongest aseguraron su concurso para el mencionado evento.

El sorteo de encuentros se [] realizará mañana en reunión [de] emergencia del Consejo Centra[l].

La recaudación a obtenerse [en] el festival beneficiarán íntegra[]mente a la Asociación de Fútbo[l] de La Paz, que se encuentra a[]travesando por una difícil situa[]ción económica. Desde luego qu[e] los clubs participantes percibi[]rán sus respectivas bolsas cuy[o] monto aún no fue determinado.

36 ATLETAS REPRESENTARAN A SANTA CRUZ EN EL NACIONAL

Santa Cruz, 7 (PRESENCIA).— Por Edwin Chacón, Corresponsal.- Treinta y seis deportistas integrarán el equipo cruceño de atletismo que en el transcurso de las próximas horas partirá a la ciudad de Cochabamba para participar en el nacional de la especialidad.

Jóvenes valores en quienes se cifran esperanzas forman parte del plantel, cuyo viaje fue posible merced a la financiación obtenida por los dirigentes de la asociación local. Participarán en lanzamientos del disco, jabalina y bala, saltos alto y largo, y pruebas de velocidad en diferentes distancias. Dos delegados acompañarán al equipo, uno de los más fuertes de los últimos años en la capital cruceña, de acuerdo a todas las referencias obtenidas.

Torneo nacional argentino de fútbol se iniciará el sábado con 28 equipos

BUENOS AIRES, 7 (AFP).- El campeonato nacional de fútbol se iniciará el sábado próximo con la participación de veintiocho equipos de esta capital y del interior del país que clasificará al campeón y subcampeón que representarán a la Argentina en la disputa de la nueva edición de la Copa Libertadores de América.

Este evento, se jugará en una sola rueda y ha sido dividido en dos zonas.

Dieciséis de esos equipos participaron en el reciente torneo metropolitano que clasificó campeón al conjunto de Independiente y subcampeón al Vélez Sarsfield, los once restantes son campeones de sus respectivas ligas del interior del país.

En el grupo "A" intervienen Independiente Newells Old Boys de Rosario, Huracán, River Plate, Gimnasia y Esgrima de La Plata, Argentinos Juniors, Ferrocarril Oeste, Banfield, Juventud Antoniana de la provincia de Salta, Belgrano de Córdoba Huracán de Comodoro Rivadavia, Kimberley de Mar del Plata, Don Orione de la norteña provincia del Chaco y San Martín de Mendoza.

En la zona "B" lo hacen Racing , Rosario Central , San Lorenzo de Almagro, Boca Juniors, Estudiantes de la Plata, Atlanta, Vélez Sarsfield, Chacarita Juniors San Martín de Tucumán, Central Córdoba de Santiago del Estero, Huracán de Bahía Blanca, Colón de Santa Fe, Gimnasia y Esgrima de Mendoza, Guaraní de la Provincia de Misiones.

En el grupo "A" el campeón Independiente será visitante del Marplatense Kimberley, quien pondrá a prueba el título que ostentan los rojos de Avellaneda.

El cotejo más atrayente de la jornada, lo sostendrán en la zona B San Lorenzo de Almagro y Chacarita Juniors.

En match nocturno adelantado para mañana viernes se medirán por esta zona Racing y Colón de Santa Fe en campo del primero.

Los restantes cotejos por sus respectivas zonas son los siguientes:

ZONA A: Gimnasia y Esgrima de La Plata con San Martín de Mendoza, Belgrano de Córdoba con Huracán de Comodoro Rivadavia, Juventud Antoniana, de Salta con Newells Old Boys de Rosario, Banfield, con Huracán, Argentinos Juniors con Ferrocarril Oeste, River Plate con Don Orione del Chaco.

EN EL GRUPO B: Boca Juniors será exigido por Guaraní de la Provincia de Misiones en campo de estos últimos, Vélez Sarsfield subcampeón metropolitano cbn Atlanta, Rosario Central con San Martín de la provincia de Tucumán, Huracán de Bahía Blanca con Central Córdoba de Santiago del Estero y Gimnasia y Esgrima de Mendoza con Estudiantes de La Plata.

Mariscal Santa Cruz desistió de festival

Las Fuerzas Armadas de la Nación por intermedio del club Mariscal Santa Cruz y el Rotary Club, desistieron en las últimas horas de organizar un festival futbolístico de tipo internacional el próximo martes en ocasión del feriado del "Día de la Raza".

Ambas instituciones adoptaron esa medida indicando que es muy corto el plazo de aquí a esa fecha para poder entablar conversaciones con cualquier equipo de prestigio de la Argentina, Brasil o Paraguay.

En un principio, la fecha del 12 debía ser ocupada por el club Ferroviario, que de acuerdo a sus delegados al Consejo Central estaba en condiciones de presentar a un equipo de Buenos Aires. La[]mentablemente las gestiones fra[]casaron rotundamente el pasad[o] martes. En ese sentido lo hiz[o] saber directamente desde Buen[os] Aires a la AFLP el presidente de[l] equipo "carrilano".

Esta medida afectó principal[]mente a Mariscal Santa Cruz, qu[e] ya tenía todo dispuesto para un festival internacional cuyos fondos debían beneficiar a las víctimas de los sangrientos sucesos políticos escenificados en el país el pasado mes de agosto.

Empero, Mariscal Santa Cruz, se mantiene en su propósito y su delegado pedirá en forma oportuna la respectiva fecha al Consejo Central.

El nacional de básquet

EQUIPOS	Pj.	Pg.	Pp.	Cf.	Ce.	Pts.
Ingenieros	3	3	-	218	130	6
Nonis (SC)	3	3	-	221	151	6
Centro Aduanero (V)	3	2	1	155	162	5
Strongest (OR)	3	1	2	171	231	4
Andino (CBB)	3	-	3	164	163	3
Municipal (LP)	3	-	3	147	191	3

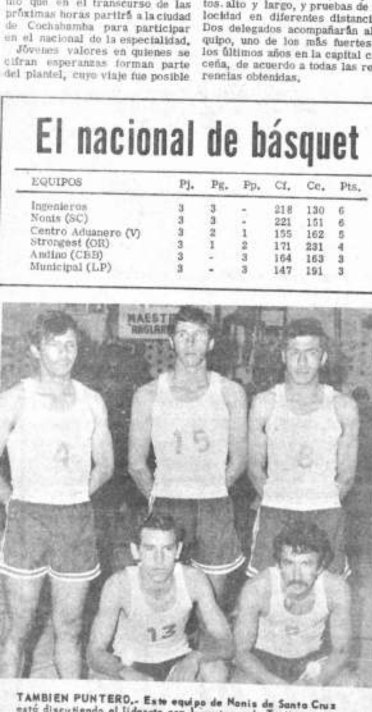

TAMBIEN PUNTERO.- Este equipo de Nonis de Santa Cruz está discutiendo el liderato con Ingenieros de Tarija y es serio aspirante al título de la competencia.
(FOTO PRESENCIA DE LA CIUDAD DE SANTA CRUZ)

Prosigue mañana torneo de liga "Alto de La Paz"

Trece partidos han sido programados para mañana en la continuación de la competencia futbolística de la Liga Mayor de El Alto. El Comité Técnico hizo conocer este programa:

Sábado 9 cancha Ferroviaria (juveniles). Hs. 15 Motomec - Racing, Hs. 16 Dtvo. Ceja - 25 de Abril, Hs. 17 A.J. Armando - Atlanta, Fiscal de turno: Felcy Usquiano, Delegado de cancha - Club 6 de Agosto.

Sábado 9. Cancha de la Liga Mayor. Hs. 13,50 Totay - Tincachi, Hs. 14,50 Faro Murillo - Atlético Alto, Hs. 15,50 B. Ballivian - U Maestranza, Hs. 16,50 Santa Fé - Camena, Delegado de mesa Club 16 de Julio, Fiscal de turno Angel Usquiano.

Domingo 10 Cancha de la Liga. Hs. 7,50 Duendes - 16 de Julio, Hs. 8,50 6 de Agosto - Panagra, Hs. 10,10 Motomec - Atlanta. Hs. 11,20 A.J. Armando - San Pablo, 12,30 Racing - Dtvo. Ceja, Fiscal de Turno Waldo Asturizaga, Delegado de cancha Club Santa Fé.

Alfabetizar es Progreso

Cepilladoras para pisos
Marca FRANK
De procedencia alemana
PARA CORRIENTE
MONOFASICA 220/110 VOLTIOS
ANCHO DEL CILINDRO 25 cm.
HANSA LTDA.
La firma boliviana de su confianza con mas de 60 años al servicio del país
DEPTO. TECNICO Tels.42836 · 55219 · 53661
Sucursales: COCHABAMBA · ORURO · POTOSI · SANTA CRUZ · SUCRE · TARIJA · VILLAZON